

AUSSENHANDEL
COMMERCE
EXTERIEUR
COMMERCIO
ESTERO
BUITENLANDSE
HANDEL
FOREIGN TRADE

MONATSSTATISTIK

STATISTIQUE MENSUELLE

STATISTICA MENSILE

MAANDSTATISTIEK

MONTHLY STATISTICS

1970 - No. 6

ISTITUTO STATISTICO
DELLE COMUNITÀ EUROPEE

ATOOMENERGIE - COM
- COMUNITA' EUROPEE

BUREAU VOOR DE STATISTIEK
DER EUROPESE GEMEENSCHAPPEN

**STATISTISCHES AMT
DER EUROPÄISCHEN GEMEINSCHAFTEN**

Anschriften

Luxemburg, Centre Louvigny, Postfach 130 — Tel. 288 31

1040 Brüssel, Bâtiment Berlaymont, 200, rue de la Loi (Verbindungsbüro) — Tel. 35 80 40

**OFFICE STATISTIQUE
DES COMMUNAUTÉS EUROPÉENNES**

Adresses

Luxembourg, Centre Louvigny, Boîte postale 130 — Tél. 288 31

1040 Bruxelles, Bâtiment Berlaymont, 200, rue de la Loi (Bureau de liaison) — Tél. 35 80 40

**ISTITUTO STATISTICO
DELLE COMUNITÀ EUROPEE**

Indirizzi

Lussemburgo, Centre Louvigny, Casella postale 130 — Tel. 288 31

1040 Bruxelles, Bâtiment Berlaymont, 200, rue de la Loi (Ufficio di collegamento) — Tel. 35 80 40

**BUREAU VOOR DE STATISTIEK
DER EUROPESE GEMEENSCHAPPEN**

Adressen

Luxemburg, Centre Louvigny, Postbus 130 — Tel. 288 31

1040 Brussel, Bâtiment Berlaymont, Wetstraat 200 (Verbindingsbureau) — Tel. 35 80 40

**STATISTICAL OFFICE
OF THE EUROPEAN COMMUNITIES**

Addresses

Luxemburg, Centre Louvigny, P.O.Box 130 — Tel. 288 31

1040 Brussels, Bâtiment Berlaymont, 200, rue de la Loi (Liaison Office) — Tel. 35 80 40

AUSSENHANDEL
COMMERCE EXTÉRIEUR
COMMERCIO CON L'ESTERO
BUITENLANDSE HANDEL
FOREIGN TRADE

1970 — No. 6

Monatsstatistik
Statistique mensuelle
Statistica mensile
Maandstatistiek
Monthly statistics

**Inhaltswiedergabe nur mit Quellennachweis
gestattet**

**La reproduction des données est subordonnée
à l'indication de la source**

**La riproduzione del contenuto è subordinata
alla citazione della fonte**

**Het overnemen van gegevens is toegestaan
mits met duidelijke bronvermelding**

**Reproduction of the contents of this publication
is subject to acknowledgement of the source**

VORBEMERKUNG

Die « Monatsstatistik des Außenhandels » dient der möglichst schnellen Berichterstattung über die kurzfristige Entwicklung des Außenhandels der EWG-Länder und der assoziierten Überseegebiete sowie über den Stand der EWG im Handel der Drittländer, verglichen zu anderen wichtigen Handelspartnern. Die vorliegende Veröffentlichung bringt daher in erster Linie Vergleiche aufeinanderfolgender Zeiträume für verschiedene Arten von Ingesamtagaben entweder nach Ursprungs- und Bestimmungsländern, nach Waren oder nach Zonen und Warenkategorien. Für ins einzelne gehende Beobachtungen nach Waren und Ländern sei der Leser auf die vierteljährliche Veröffentlichung « Analytische Übersichten des Außenhandels » verwiesen.

Im allgemeinen werden Wertangaben des Spezialhandels gebracht, mit cif-Einfuhr- und fob-Ausfuhrangaben. Für die EWG-Länder ist der Goldverkehr ausgeschlossen.

Die Länder sind gemäß dem « Einheitlichen Länderverzeichnis der EWG » nach Erdteilen und ihrer geographischen Lage nach annähernd in der Reihenfolge West-Ost, Nord-Süd ausgewiesen. Der vollständige Text dieses Verzeichnisses erscheint einmal jährlich als Beilage zu dieser Veröffentlichung in den vier Sprachen der Gemeinschaft.

Die Waren sind gemäß dem « Internationalen Warenverzeichnis für den Außenhandel (CST) » geordnet, das als Beilage zu den « Analytischen Übersichten » in den vier Sprachen der Gemeinschaft erschienen ist.

Die Statistiken der Bundesrepublik Deutschland schließen das Gebiet von West-Berlin und, ab 6. Juli 1959, das Saarland ein; letzteres war vorher im französischen Erhebungsgebiet eingeschlossen; der Handel mit den Währungsgebieten der DM-Ost ist in den Außenhandelsstatistiken der Bundesrepublik Deutschland nicht erfaßt.

ZEICHEN UND ABKÜRZUNGEN

Null (nichts)	—
Unbedeutend (im allgemeinen weniger als die Hälfte der kleinsten in der betreffenden Reihe verwendeten Einheit oder Dezimalen)	0
Kein Nachweis vorhanden
Monatsdurchschnitt	Ø
Vom Statistischen Amt der Europäischen Gemeinschaften vorgenommene Schätzung	[]
Metrische Tonne	t
Million	Mio
Dollar	\$
Nicht getrennt ausgewiesen	ND
Anderweitig nicht genannt	ANG-NDA
Ohne Aussagewert	NS
Berichtigte Angabe(n)	R
Geheim	S
Generalhandel	G
Ausfuhr heimischer Waren	N
(free on board): Werte ohne Transport- und Versicherungskosten zwischen Versandungs- und Einfuhrland	fob
Europäische Wirtschaftsgemeinschaft	EWG-CEE
(European Free Trade Association): Europäische Freihandelsvereinigung	EFTA-AELE
Assoziierte afrikanische Staaten und Madagascar	EAMA
Überseeische Departements der EWG-Mitgliedstaaten	DOM
Assoziierte überseeische Gebiete der EWG	TOM
Insgesamt EAMA, DOM, TOM und Algerien	AOM
BLWU — Belgisch-luxemburgische Wirtschaftsunion	BELG.-LUX.
SAEG — Statistisches Amt der Europäischen Gemeinschaften	OSCE
Internationales Warenverzeichnis für den Außenhandel (CST)	CST

AVERTISSEMENT

La « Statistique Mensuelle du Commerce Extérieur » a pour but de fournir dans les plus courts délais des données concernant l'évolution à court terme du Commerce Extérieur des pays de la CEE et des Associés d'Outre-Mer, ainsi que la position de la CEE vis-à-vis de ses concurrents dans le commerce des pays tiers. L'accent est donc mis, dans cette publication, sur la comparaison entre périodes successives, pour divers types de données globales, soit par pays d'origine et de destination, soit par produits, soit par zones et par catégories de produits. Pour l'observation très détaillée, par produits et par pays, le lecteur se référera à la publication trimestrielle « Tableaux analytiques du Commerce Extérieur ».

En règle générale, les données concernent le commerce spécial en valeurs, importations « caf », exportations « fob ». Pour les pays de la CEE, le commerce de l'or est exclu.

Les pays sont classés d'après le « code géographique commun des pays de la CEE », par continents et en suivant approximativement leur position géographique dans le sens ouest-est, nord-sud. Le texte complet de ce code est publié une fois par an, en supplément à cette publication, dans les quatre langues communautaires.

Les produits sont classés selon la Classification Statistique et Tarifaire, éditée séparément en supplément aux Tableaux Analytiques, dans les quatre langues communautaires.

Les statistiques du Commerce Extérieur de la République Fédérale d'Allemagne couvrent le territoire de Berlin-Ouest et, depuis le 6 juillet 1959, le territoire de la Sarre, inclus auparavant dans le territoire statistique de la France; elles ne comprennent pas le commerce avec la zone du D-Mark-Est.

ABRÉVIATIONS ET SIGNES EMPLOYÉS

—	néant
0	donnée très faible (généralement inférieure à la moitié de la dernière unité ou décimale des nombres mentionnés sous la rubrique)
.	donnée non disponible
Ø	moyenne mensuelle
[]	estimation faite par l'Office Statistique des Communautés Européennes
t	tonne métrique
Mio	million
\$	dollar
ND	non distingués
ANG-NDA	non dénommés ailleurs
NS	non significatif
R	révisé
S	secret
G	commerce général
N	exportations de produits nationaux
fob	(free on board): valeurs non compris les coûts de transport et d'assurance entre expéditeur et pays importateur
EWG-CEE	Communauté Economique Européenne
EFTA-AELE	Association Européenne de Libre Echange
EAMA	Etats africains et malgache associés
DOM	Départements d'Outre-Mer des États membres de la CEE
TOM	Territoires d'Outre-Mer associés à la CEE
AOM	Ensemble de: EAMA, DOM, TOM et Algérie
BELG.-LUX.	Union Économique Belgo-Luxembourgeoise
OSCE	Office Statistique des Communautés Européennes
CST	Classification Statistique et Tarifaire

GRAPHISCHE DARSTELLUNGEN

Handel der EWG mit Dänemark nach Warenklassen	7
Handel Intra- und Extra-EWG nach Warenklassen	8/9

MONATSÜBERSICHTEN

EWG-Handel

1. EWG und Welthandel	10
2. Gesamtüberblick des EWG-Handels nach Ländern . . .	12
3. Gesamtüberblick des EWG-Handels nach Waren EWG	18
3a. Unterteilung nach Mitgliedstaaten	
4. Indices des Volumens, der Durchschnittswerte und der Terms of Trade	24
5. Entwicklung des Handels der Mitgliedstaaten Intra- und Extra-EWG	26
6. Entwicklung des EWG-Handels mit den wichtigsten Gebieten	29
7. Der Handel nach Ursprung und Bestimmung	34
8. Entwicklung des Handels nach großen Warenklassen .	38
9. Der Handel der EWG nach Waren	

Handel der dritten Länder

10. Entwicklung des Handels insgesamt und mit der EWG (wichtigste Drittländer)	44
11. Handel mit der EWG und wichtigen andern Ländern	

SONDERÜBERSICHTEN

Die in früheren Heften erschienenen Sonderübersichten sind aus dem Verzeichnis am Ende dieses Heftes zu entnehmen

Außenhandel der EWG mit landwirtschaftlichen Erzeugnissen:	
B: Wichtige Warenkategorien	48
C: Erzeugnisse, die den Gemeinschaftlichen Agrarverordnungen unterliegen	50
Entwicklung des EWG-Handels mit den Assoziierten	58
Index der veröffentlichten Globalzahlen nach Meldeländern oder -zonen, unterteilt nach Ursprung oder Bestimmung	64
Umrechnungskurse	65

GRAPHIQUES

Commerce de la CEE avec le Danemark par classes de produits
Commerce intra- et extra-CEE par classes de produits

TABLEAUX MENSUELS

Commerce de la CEE

1. CEE et commerce mondial
2. Résumé général du commerce de la CEE par pays
3. Résumé général du commerce de la CEE par produits CEE
3a. Subdivision par États membres
4. Indices de volume, de valeur moyenne et des termes de l'échange
5. Évolution du commerce intra- et extra-CEE des pays membres
6. Évolution du commerce de la CEE avec les principales zones
7. Réseau du commerce par origine et destination
8. Évolution du commerce par grandes classes de produits
9. Commerce de la CEE par produits

Commerce des pays tiers

10. Évolution du commerce global et avec la CEE (principaux pays)
11. Commerce avec la CEE et ses principaux concurrents

TABLEAUX SPÉCIAUX

Voir à la fin du volume la liste des tableaux spéciaux parus dans les précédents numéros

Commerce extérieur des produits agricoles de la CEE :
B: Principales catégories de produits
C: Produits soumis aux règlements de la politique agricole commune
Évolution du commerce de la CEE avec les associés
Index de parution des chiffres globaux par pays ou zones déclarants, ventilés par origine ou destination
Taux de conversion

EINHEITLICHES LÄNDERVERZEICHNIS — CODE GÉOGRAPHIQUE COMMUN

(STAND - 1970 - VERSION)

LAND	ZONE	Communauté Économique Européenne	PAYS	ZONE		
		Europäische Wirtschaftsgemeinschaft				
Frankreich, Andorra (s. 054)	001 01	FRANCE, Andorre (cf 054)	. Elfenbeinküste	272	21	. COTE D'IVOIRE
Belgien-Luxemburg	002 01	BELGIQUE-LUXBG.	Ghana	276	26	GHANA
Niederlande	003 01	PAYS-BAS	. Togo	280	21	. TOGO
Bundesrepublik Deutschland (einschl. Berlin (West); Saarland ab 6/7/59)	004 01	ALLEMAGNE RF (incl. Berlin (Ouest), Sarre à partir du 6/7/59)	. Dahome	284	21	. DAHOMEY
Italien	005 01	ITALIE	Nigeria	288	26	NIGERIA
		Reste de l'Europe	. Kamerun	302	21	. CAMEROUN
Vereinigtes Königreich	022 11	ROYAUME-UNI	. Zentralafrikanische Republik	306	21	. REP. CENTRAFRIC.
Island	024 11	ISLANDE	Äquatorialguinea	310	26	GUINEE EQUATORIALE
Irland (Eire)	026 12	IRLANDE (EIRE)	. Gabun	314	21	. GABON
Norwegen	028 11	NORVEGE	. Kongo (Brazzaville)	318	21	. CONGO (BRAZZA)
Schweden	030 11	SUEDE	. Kongo, Dem. Rep. (Kinshasa)	322	21	. CONGO, REP. DEM. (Kinshasa)
Finland	032 12	FINLANDE	. Rwanda	324	21	. RWANDA
Dänemark, Färöer, Grönland	034 11	DANEMARK, Féroë, Groenland	. Burundi	328	21	. BURUNDI
Schweiz	036 11	SUISSE	Angola	330	26	ANGOLA
Österreich	038 11	AUTRICHE	Äthiopien	334	26	ETHIOPIE
Portugal	040 11	PORTUGAL	. Fr. Geb. der Afars und der Issas (ehem. Fr. Somaliküste)	338	23	. T. FR. AFARS-ISSAS [Territoire franç. des Afars et des Issas] (anc. Côte fr. des Somalis)
Spanien (einschl. Balearen)	042 12	ESPAGNE (incl. Baléares)	. Somalia	342	21	. SOMALIA
Gibraltar	044 12	GIBRALTAR	Kenia	346	26	KENYA
Malta (einschl. Gozo und Comino)	046 12	MALTE (incl. Gozo et Comino)	Uganda	350	26	OUGANDA
Jugoslawien	048 12	YOUGOSLAVIE	Tansania (Tanganjika, Sansibar, Pemba)	352	26	TANZANIE (Tanganyika, Zanzibar, Pemba)
Griechenland	050 12	GRECE	Mauritius, Seychellen, St. Helena	362	26	ILES MAURICE, Seychelles (incl. îles Amirandes), Ste Hélène (incl. Ascension et Tristan de Cunha)
Türkei	052 12	TURQUIE	Mosambik	366	26	MOZAMBIQUE
Europa a.n.g. (für Frankreich = Andorra; für Deutschland = dtsh. Geb. unter poln. und sowj. Verw.; s. 001; 004; 056; 060)	054 12	EUROPE NDA (pour la France = Andorre; pour l'Allemagne = terr. allem. sous adm. polon. et soviét.; cf 001; 004; 056; 060)	. Madagaskar	370	21	. MADAGASCAR
Sowjetunion (s. 054)	056 31	U.R.S.S. (cf 054)	. Réunion	372	22	. REUNION
Währungsgebiete der DM-Ost	058 31	ZONE MARK EST	. Komoren	376	23	. ARCH. DES COMORES
Polen (s. 054)	060 31	POLOGNE (cf 054)	Sambia (ehem. Nordrhodesien)	378	26	ZAMBIE (anc. Rhodésie du Nord)
Tschechoslowakei	062 31	TCHECOSLOVAQUIE	Rhodesien (ehem. Südrhodesien)	382	26	RHODESIE (anc. Rhodésie du Sud)
Ungarn	064 31	HONGRIE	Malawi (ehem. Njassaland)	386	26	MALAWI (anc. Nyassaland)
Rumänien	066 31	ROUMANIE	Republik Südafrika (einschl. Südwestafrika), Lesotho, Botswana, Swasiland	390	19	REP. AFRIQUE DU SUD (incl. Sud-Ouest Africain), Botswana, Lesotho, Swasiland
Bulgarien	068 31	BULGARIE				
Albanien	070 31	ALBANIE				
		Afrika				Amerika
Spanisch-Nord-Afrika (Kanarische Inseln, Ceuta und Melilla, Spanische Sahara)	200 26	AFR. NORD. ESPAGN. (Canaries, Ceuta, Melilla, Sahara espagnol)				Amérique
. Marokko (einschl. Ifni)	204 25	. MAROC (incl. Ifni)	Vereinigte Staaten (einschl. Puerto-Rico)	400	15	ÉTATS-UNIS (incl. Porto-Rico)
. Algerien	208 24	. ALGERIE	Kanada	404	15	CANADA
. Tunesien	212 25	. TUNISIE	. St. Pierre und Miquelon	408	23	. ST-PIERRE ET MIQU.
Libyen	216 26	LIBYE	Mexiko	412	27	MEXIQUE
Ägypten	220 26	EGYPTE	Guatemala	416	27	GUATEMALA
Sudan	224 26	SOUDAN	Britisch-Honduras, Bahamainseln, Bermuda, Falklandinseln	420	27	HONDURAS BRIT., îles Bahamas, îles Bermudes, îles Falkland
. Mauretanie	228 21	. MAURITANIE	Honduras, Republik	424	27	HONDURAS
. Mali	232 21	. MALI	El Salvador	428	27	SALVADOR
. Obervolta	236 21	. HAUTE-VOLTA	Nicaragua	432	27	NICARAGUA
. Niger	240 21	. NIGER	Costa Rica	436	27	COSTA RICA
. Tschad	244 21	. TCHAD	Panama	440	27	PANAMA
. Senegal	248 21	. SENEGAL	Panamakanal-Zone	444	27	CANAL PANAMA
Gambia	252 26	GAMBIE	Kuba	448	27	CUBA
Guinea, Portugiesisch- (einschl. Kapverdische Inseln, Sao Tomé und Principe)	256 26	GUINEE PORTUGAISE (incl. îles du Cap Vert, St. Thomas, île du Prince)	Haiti	452	27	HAITI
Guinea	260 26	GUINEE	Dominikanische Republik	456	27	REP. DOMINICAINE
Sierra Leone	264 26	SIERRA LEONE	. Guadeloupe	458	22	. GUADELOUPE
Liberia	268 26	LIBERIA	. Martinique	462	22	. MARTINIQUE
			Jamaika	464	27	JAMAIQUE
			Westindien	468	27	INDES OCCIDENT.
			Trinidad und Tobago	472	27	TRINIDAD, TOBAGO
			. Aruba	474	23	. ARUBA
			. Curaçao	478	23	. CURAÇAO
			Kolumbien	480	27	COLOMBIE
			Venezuela	484	27	VENEZUELA

Handel der EWG mit Dänemark nach Warenklassen
 Commerce de la CEE avec le Danemark par classes de produits

import

export

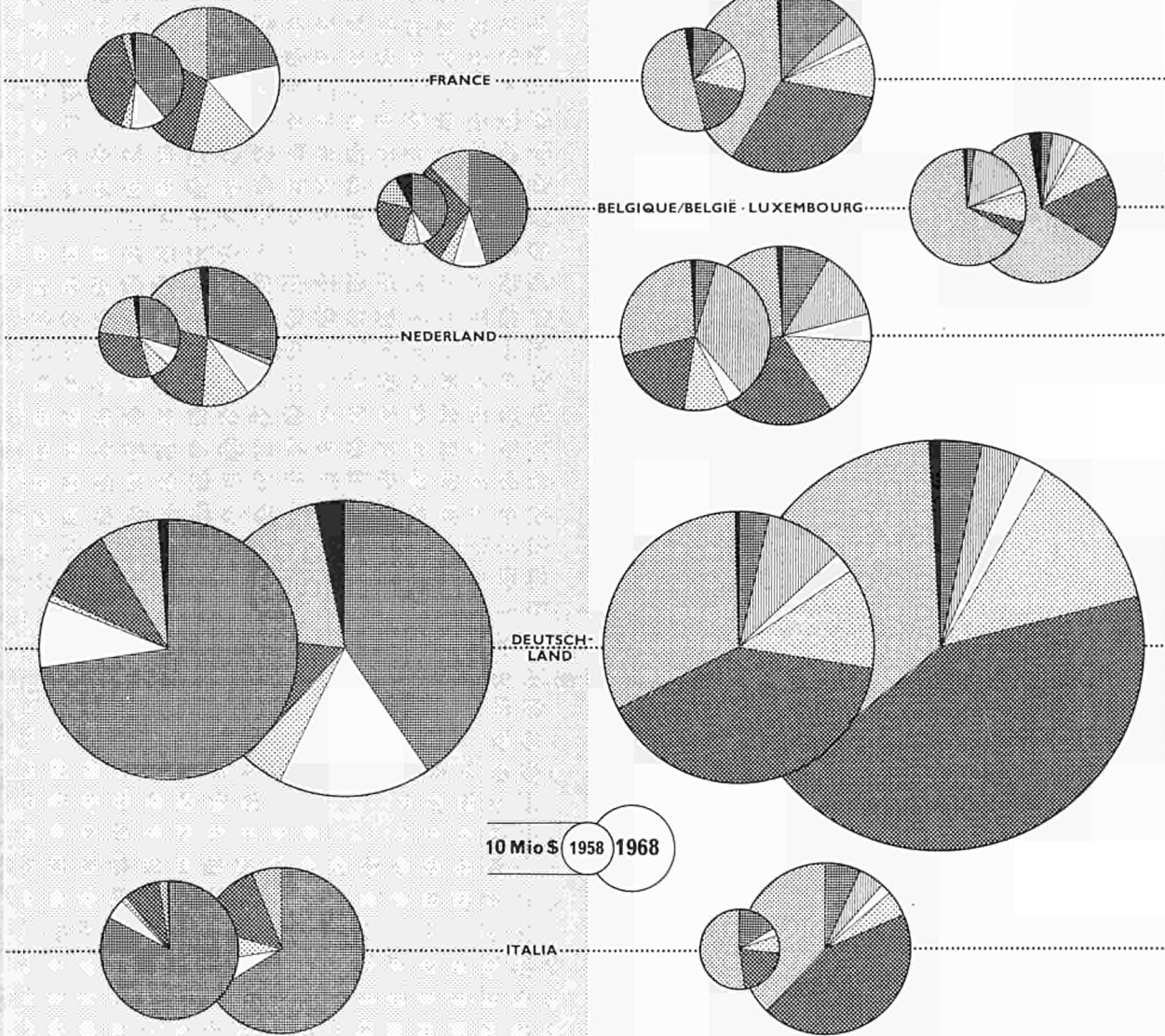

- 0, 1 : NAHRUNGSMITTEL, GETRÄNKE UND TABAK
- 3 : MINERALISCHE BRENNSTOFFE
- 2, 4 : ROHSTOFFE
- 5 : CHEMISCHE ERZEUGNISSE
- 7 : MASCHINEN UND FAHRZEUGE
- 6, 8 : ANDERE BEARBEITETE WAREN
- 9 : VERSCHIEDENES



- 0, 1 : PRODUITS ALIMENTAIRES, BOISSONS ET TABACS
- 3 : PRODUITS ÉNERGÉTIQUES
- 2, 4 : MATIÈRES PREMIÈRES
- 5 : PRODUITS CHIMIQUES
- 7 : MACHINES ET MATÉRIEL DE TRANSPORT
- 6, 8 : AUTRES PRODUITS MANUFACTURÉS
- 9 : PRODUITS NON CLASSES

**DER HANDEL DER EWG
nach Warenklassen**

0-1: NAHRUNGSMITTEL, GETRÄNKE UND TABAK PRODUITS ALIMENTAIRES, BOISSONS ET TABACS

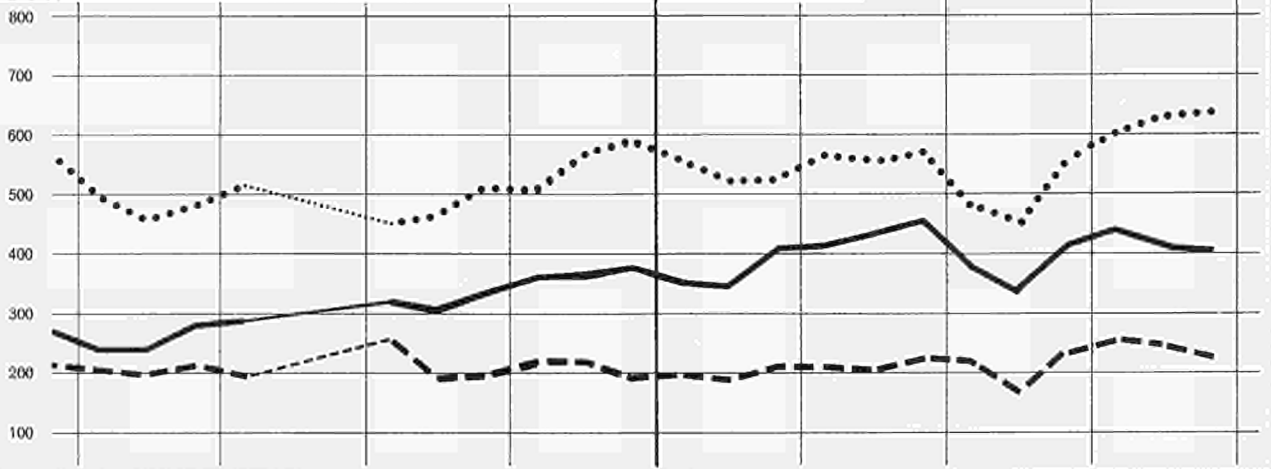

3: MINERALISCHE BRENNSTOFFE PRODUITS ÉNERGÉTIQUES

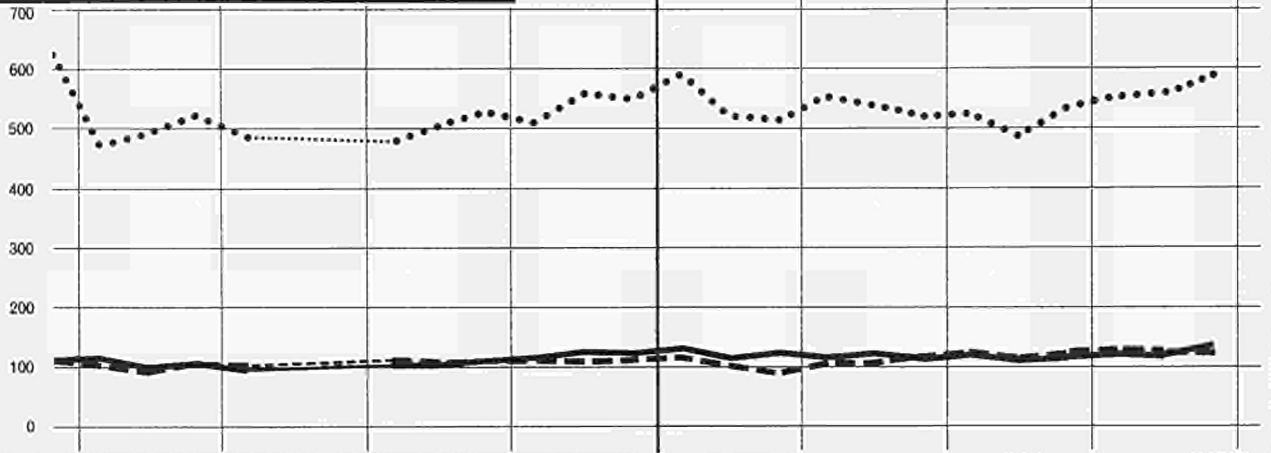

2-4: ROHSTOFFE MATIÈRES PREMIÈRES

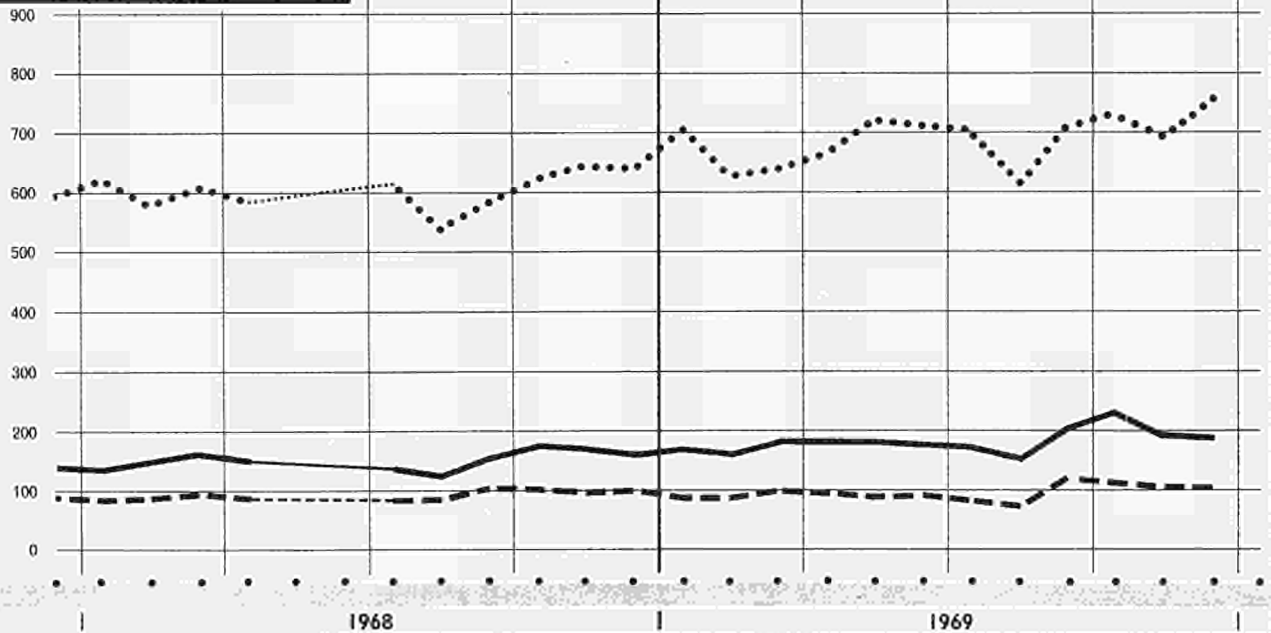

— Import INTRA-EWG

..... Import EXTRA-EWG

- - - - - export EXTRA-EWG

COMMERCE DE LA CEE
par classes de produits

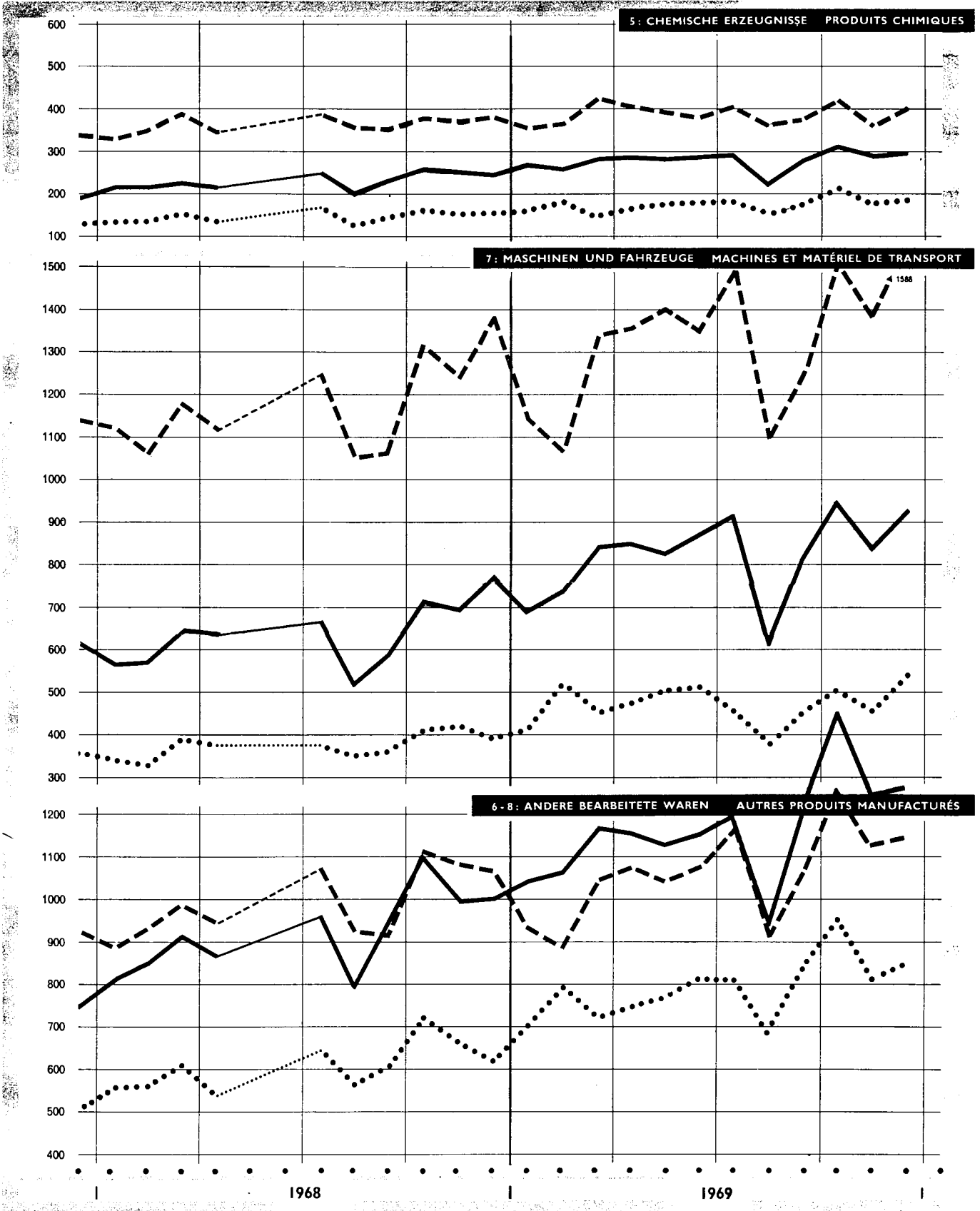

— import INTRA-CEE import EXTRA-CEE - - - export EXTRA-CEE

TAB. 1
import

Période	Monde 1)		CEE		AELE			Royaume-Uni	Etats-Unis	Canada	Amérique latine	Japon	URSS
	Total	Intra-CEE exclu	Extra CEE	Intra CEE	Total	Extra AELE	Intra AELE	G				G	
1967: %		100	17,4	13,6	20,9	16,0	4,2	10,0	15,0	5,8	6,3	6,6	4,8
1968: %		100	17,1	14,5	19,5	15,5	4,0	9,7	16,9	5,8	6,1	6,6	4,8
Werte	Mio \$												
									(fob)	(fob)			Valeurs
1953	75 900	71 900	10 964	3 954	14 905	12 465	2 440	9 366	10 914	4 456	6 530	2 410	2 769
1956	98 500	92 200	16 016	6 336	18 796	15 811	2 985	10 890	12 674	5 642	7 940	3 230	3 613
1957	108 200	101 200	17 784	7 032	20 060	16 873	3 187	11 412	13 223	5 710	9 330	4 284	3 938
1958	101 400	94 600	16 156	6 790	18 784	15 741	3 043	10 488	13 208	5 351	8 510	3 033	4 350
1959	106 700	98 600	16 206	8 082	20 028	16 784	3 243	11 154	15 414	5 746	7 900	3 600	5 073
1960	119 300	109 100	19 445	10 150	23 082	19 444	3 638	12 714	15 014	5 663	8 350	4 493	5 629
1961	124 500	112 800	20 445	11 718	23 566	19 610	3 956	12 314	14 628	5 696	8 650	5 811	5 828
1962	132 100	118 700	22 353	13 416	24 629	20 404	4 225	12 578	16 240	5 852	8 770	5 636	6 455
1963	143 400	127 700	24 677	15 737	26 408	21 703	4 706	13 497	17 014	6 082	8 700	6 736	7 059
1964	160 900	142 800	26 856	18 054	30 118	24 590	5 528	15 438	18 600	6 944	9 590	7 938	7 736
1965	174 800	154 400	28 582	20 442	32 236	26 141	6 095	16 103	21 290	7 986	9 680	8 170	8 058
1966	192 100	169 200	30 756	22 922	33 934	27 268	6 666	16 671	25 367	9 127	10 640	9 524	7 913
1967	201 800	177 600	30 895	24 173	35 802	28 391	7 411	17 714	26 743	10 251	11 170	11 664	8 536
1968	224 400	196 000	33 567	28 422	38 127	30 407	7 720	18 959	33 002	11 424	11 950	12 990	9 410
1969			39 242	36 330	41 927	32 969	8 958	19 956	36 052	13 137		15 024	
1969 I	58 000	49 500	9 065	8 479	9 874	7 805	2 069	4 942	7 463	3 018	2 980	3 422	
II	64 400	55 300	9 974	9 148	10 497	8 313	2 184	5 108	9 660	3 534	3 170	3 600	
III	62 900	54 200	9 475	8 660	10 235	8 069	2 166	4 894	9 122	3 098		3 883	
IV			10 704	10 012	11 417	8 374	2 543	5 101	9 599	3 500		4 120	
1970 I			10 668	10 029				5 149				4 403	
Volumenindizes	1960 = 100												
													Indices de volume
1953	62	64	51	39	63	62	68	71	73	84	79	44	
1956	79	82	72	61	77	76	79	80	82	107	96	61	60
1957	84	86	78	66	80	80	83	83	83	102	110	77	64
1958	83	85	79	66	81	81	81	83	87	93	102	63	77
1959	89	90	83	82	87	88	88	88	103	104	95	80	92
1960	100	100	100	100	100	100	100	100	100	100	100	100	100
1961	104	103	106	115	103	103	109	98	98	102	103	131	103
1962	112	110	118	131	108	107	116	101	112	106	107	125	115
1963	120	117	130	152	113	112	122	105	117	106	107	148	126
1964	133	126	139	172	126	121	145	117	124	121	113	170	131
1965	143	138	146	193	132	130	156	118	140	139	110	176	138
1966	154	148	156	214	136	134	166	121	165	156	123	203	137
1967	164	158	157	227	145			132	170	174	129	250	
1968	182	174	175	270	149			145		191	133	280	
1968 I	172	165	167	251	157			149	195	173	120	265	
II	180	173	167	251	155			143	206	198	139	283	
III	181	172	174	267	155			143	212	179	136	276	
IV	195	186	190	312	166			147	217	213	140	305	
1969 I	188				163			148	183	198	134	303	
II	206				170			151	243	230	142	323	
III	200				166				220	199		338	
Einfuhr nach Warenklassen	Mio \$												
													Importations par classes de produits
									(fob)	(fob)			
Lebensmittel, 1967	30 095	27 005	6 262	3 091	7 018	6 082	936	4 857	4 701	794	1 260	1 805	1 395
Getränke, Tabak 1968			6 092	3 730	6 690	5 786	904	4 569	5 364	829		1 879	1 329
Brennstoffe 1967	19 195	18 030	5 441	1 164	3 571	3 273	298	2 006	2 250	666	660	2 240	187
1968			6 034	1 336	3 973	3 624	349	2 173	2 529	730		2 675	167
Rohstoffe 1967	22 490	20 805	6 750	1 685	4 272	3 571	701	2 788	3 086	618	660	4 493	886
1968			7 219	1 842	4 488	3 736	752	2 905	3 454	637		4 866	573
Bearbeitete Waren 1967	115 705	97 805	11 698	17 898	20 611	15 188	5 423	7 823	15 718	7 909	7 860	3 089	5 824
1968			13 639	21 218	22 704	16 982	5 722	9 053	20 548	8 975		3 517	6 686
darunter: Ausrüstungen 1967	49 050	42 480	3 984	6 568	7 788	5 727	2 061	2 384	5 791	4 768	4 120	972	2 922
1968			4 590	7 623	8 455	6 442	2 013	2 853	7 991	5 604		1 226	3 483
Zeitraum	Total	Ohne Intra-EWG	Extra-EWG	Intra-EWG	Total	Extra EFTA	Intra-EFTA	Großbritannien	Vereinigte Staaten	Canada	Mittel- und Südamerika	Japan	UdSSR
	Welt 1)		EWG		EFTA			G				G	

1) Ohne den Handel des Ostblocks.

TAB. 1
export



Période	Monde Bloc oriental inclus	Monde 1)		CEE		AELE			Royaume-Uni	Etats-Unis	Canada	Amérique latine	Japon	URSS	
		Total	Intra-CEE exclu	Extra-CEE	Intra-CEE	Total	Extra-AELE	Intra-AELE	G	N	G		G		
1967: %			100	19,2	14,9	17,6	13,4	4,3	8,7	18,9	6,4	7,1	6,3	5,8	
1968: %			100	19,3	15,8	17,2	13,2	4,1	8,4	18,6	6,9	6,7	7,1	5,8	
Werte						Mio \$								Valeurs	
1953		74 100	70 100	10 060	4 035	12 365	10 096	2 269	7 525	15 774	4 242	7 620	1 275	2 948	
1956	102 760	93 600	87 200	13 641	6 436	15 172	12 953	2 759	9 290	18 945	4 916	8 640	2 501	3 612	
1957	111 480	100 500	93 300	15 286	7 154	16 646	13 691	2 955	9 683	20 682	5 095	8 650	2 858	4 382	
1958	107 510	95 900	89 000	15 911	6 864	16 128	13 289	2 840	9 276	17 751	5 080	8 190	2 877	4 298	
1959	114 940	101 400	93 200	17 050	8 168	17 013	13 969	3 044	9 691	17 449	5 362	8 270	3 457	5 441	
1960	127 400	113 100	102 900	19 483	10 246	18 533	15 042	3 491	10 349	20 358	5 562	8 570	4 055	5 562	
1961	132 700	118 300	106 400	20 428	11 893	19 521	15 689	3 832	10 754	20 629	5 820	8 700	4 238	5 998	
1962	140 000	124 000	110 400	20 636	13 563	20 437	16 384	4 059	11 059	21 286	5 933	9 130	4 918	7 031	
1963	152 600	135 400	119 500	21 629	15 926	22 172	17 621	4 551	11 855	22 922	6 473	9 710	5 448	7 272	
1964	177 800	152 100	133 700	24 179	18 383	24 011	18 694	5 317	12 341	25 987	7 683	10 550	6 673	7 683	
1965	184 700	164 700	143 900	27 093	20 822	26 562	20 729	5 833	13 722	27 006	8 107	11 060	8 456	8 175	
1966	201 800	180 600	157 400	29 419	23 230	28 513	22 164	6 349	14 661	29 899	9 551	11 620	9 776	8 841	
1967	212 800	189 800	165 300	31 629	24 509	29 064	22 046	7 018	14 370	31 237	10 555	11 720	10 442	9 649	
1968	237 300	212 100	183 200	35 292	28 914	31 517	24 080	7 437	15 346	33 925	12 558	12 290	12 981	10 634	
1969				39 236	36 460	36 240	23 698	8 542	17 515	37 988	13 754		16 042		
1969 I		54 600	46 100	8 894	8 497	8 293	6 303	1 990	3 976	7 591	3 208	3 120	3 355		
II		61 200	52 000	9 896	9 168	9 076	6 970	2 106	4 428	10 189	3 525	3 330	3 878		
III		59 700	51 100	9 593	8 630	8 883	6 831	2 052	4 376	9 320	3 307		4 246		
IV				10 825	10 133	9 990	7 598	2 393	4 713	10 381	3 732		4 563		
1970 I				10 374	10 072				4 665				4 131		
Volumenindizes						1960 = 100								Indices de volume	
1953		66	68	50	39	71	72	68	78	85	81	74	31		
1956		81	83	68	61	86	88	79	93	93	92	86	64	61	
1957		86	88	75	66	89	90	83	95	98	93	89	72	73	
1958		84	86	80	66	88	89	81	91	85	93	90	74	75	
1959		91	92	90	82	93	94	88	95	85	96	96	88	99	
1960		100	100	100	100	100	100	100	100	100	100	100	100	100	
1961		105	104	103	115	104	103	109	102	101	109	101	107	110	
1962		111	109	104	131	109	107	116	104	104	113	110	103	128	
1963		119	116	108	152	117	116	122	108	114	124	113	147	133	
1964		131	126	118	172	123	118	145	113	128	145	113	181	139	
1965		142	137	131	193	131	128	156	119	128	149	118	227	153	
1966		151	146	142	214	137	133	166	123	136	171	122	263	174	
1967		158	151	153	227	140			122	140	185	126	273		
1968		177	168	173	270	155			140		212	128	337		
1968 I		168	160	167	251	150			139	146	191	127	276		
II		174	166	162	251	153			137	153	221	127	331		
III		177	168	174	267	152			137	151	209	128	351		
IV		194	177	191	312	170			147	158	231	133	390		
1969 I		181				162			140	133	212	133	341		
II		201				177			158	179	228	139	389		
III		195				171			161	232			417		
Ausfuhr nach Warenklassen						Mio \$								Exportations par classes de produits	
Alimentation, boissons, tabac	1967	33 580	29 960	26 845	2 377	3 116	2 828	1 953	875	977	4 713	1 519	4 970	372	934
	1968				2 510	3 779	2 831	1 992	839	1 032	4 561	1 489		432	884
Énergie, lubrifiants	1967	20 610	18 160	16 955	1 171	1 205	527	254	273	365	1 104	558	2 860	33	1 546
	1968				1 318	1 364	618	301	317	403	1 056	645		31	1 703
Matières premières	1967	25 470	22 220	20 565	1 095	1 655	2 209	1 601	608	529	3 618	2 510	2 140	230	1 704
	1968				1 138	1 824	2 379	1 726	653	557	3 769	2 980		256	1 743
Produits manufact.	1967	131 200	116 240	97 930	26 596	18 311	22 554	17 424	5 130	12 089	20 769	5 886	1 730	9 758	4 168
	1968				29 921	21 716	24 675	19 186	5 489	12 970	23 653	7 335		12 184	4 627
dont: Biens d'équipement	1967	56 490	49 570	42 790	12 119	6 777	9 921	7 955	1 966	5 978	12 573	2 830	115	3 817	2 069
	1968				13 907	7 923	10 771	8 743	2 028	6 359	14 462	3 863		4 924	2 349
Zeitraum	Welt einschl. Ost-block	Total	Ohne Intra-EWG	Extra-EWG	Intra-EWG	Total	Extra-EFTA	Intra-EFTA	Großbritannien	Vereinigten Staaten	Kanada	Mittel und Südamerika	Japan	UdSSR	
		Welt 1)		EWG		EFTA			G	N	G		G		

1) Non compris le commerce du bloc oriental.

MIO \$

TAB. 2
import

RÉSUMÉ GÉNÉRAL
du Commerce de la CEE

2

1969										1970			Origine
M	A	M	J	J	A	S	O	N	D	J	F	M	
6 165	6 326	6 335	6 477	6 416	5 273	6 454	7 190	6 551	6 878	6 804	6 681	7 212	TOTAL GÉNÉRAL
3 058	3 043	3 013	3 101	3 157	2 415	3 089	3 554	3 144	3 242	3 140	3 284	3 604	INTRA-CEE
3 107	3 283	3 321	3 376	3 259	2 858	3 365	3 636	3 407	3 636	3 664	3 397	3 608	EXTRA-CEE
<i>dont par zones :</i>													
1 720	1 829	1 918	1 940	1 883	1 602	1 902	2 106	1 962	2 130	2 070	1 925	2 096	Classe 1
761	745	787	830	807	646	784	942	815	870	801	805	861	AELE (1)
197	187	189	196	193	170	199	238	257	267	272	216	222	Autres pays europ. occident.
600	716	751	732	707	622	723	739	705	793	796	707	805	Amérique du Nord
163	180	190	182	177	164	196	187	186	200	201	197	208	Autres pays de la classe 1
1 179	1 236	1 194	1 203	1 133	1 052	1 212	1 265	1 186	1 237	1 327	1 247	1 282	Classe 2
228	260	241	245	220	183	233	269	217	244	306	313	298	AOM (2)
144	155	143	148	139	111	145	162	131	149	156	177	155	EAMA
12	16	14	11	10	5	7	10	16	9	15	13	13	DOM
11	12	10	15	12	7	14	17	10	14	17	14	14	TOM
61	77	74	70	60	61	67	80	61	72	80	71	77	Algérie
40	46	48	37	25	25	27	27	31	40	38	37	39	Maroc, Tunisie
117	108	104	112	105	99	118	122	101	102	314	278	285	Autres pays africains (3)
252	263	252	290	261	258	292	284	268	255	268	249	276	Amérique centrale et du Sud
265	288	285	263	250	252	274	290	290	315	303	280	287	Asie occidentale
132	122	114	108	116	106	136	134	120	127	135	127	137	Autres pays de la classe 2
203	213	205	231	238	200	247	260	256	266	263	223	227	Classe 3 (4)
182	186	182	204	213	181	219	235	235	241	239	199	201	Europe orientale (4)
21	27	23	26	25	20	28	26	21	25	25	24	26	Autres pays de la classe 3
4	5	5	2	5	4	4	5	4	3	4	3	3	Divers non classés
Principaux pays :													
282	275	306	315	309	250	282	356	295	342	303	304	340	Royaume-Uni
48	50	50	56	48	41	45	54	52	56	68	50	57	Norvège
139	133	148	155	153	115	149	173	155	157	139	142	139	Suède
37	35	44	42	47	51	54	56	47	50	50	43	38	Finlande
57	55	53	60	50	46	60	62	56	62	57	59	61	Danemark
140	139	138	152	150	114	147	176	154	156	139	152	156	Suisse
80	77	78	79	84	71	86	103	88	82	78	80	90	Autriche
14	15	14	14	13	11	14	19	14	16	14	16	16	Portugal
59	52	54	52	45	36	44	53	80	95	92	63	73	Espagne
45	42	42	51	47	39	48	53	53	49	57	51	57	Yougoslavie
21	20	21	23	29	26	25	33	26	31	33	21	24	Grèce
16	19	15	16	13	9	16	32	39	29	28	23	17	Turquie
67	63	65	74	78	75	89	80	89	90	94	72	71	U.R.S.S.
11	14	14	14	13	17	14	16	13	14	13	13	9	Zone monétaire du DM-Ost
28	27	27	25	30	21	29	32	32	37	30	26	27	Pologne
25	25	25	29	31	21	29	34	31	35	31	27	32	Tchécoslovaquie
20	21	22	28	23	21	25	31	29	26	24	19	22	Hongrie
21	22	20	22	28	18	22	29	28	28	29	28	26	Roumanie
32	37	39	27	18	16	20	20	25	34	31	29	32	Maroc
8	9	9	10	8	9	7	7	5	6	7	8	8	Tunisie
132	132	130	134	148	123	123	130	149	147	176	141	149	Libye
13	17	19	14	8	5	9	8	8	7	13	10	13	Égypte
13	13	14	8	7	5	6	7	4	5	4	6	10	Sénégal
31	32	32	30	27	24	27	31	37	35	37	32	35	Côte-d'Ivoire
31	26	23	27	24	26	28	32	25	20	29	27	29	Nigéria
15	15	15	13	12	13	13	15	15	17	20	13	19	Cameroun
44	55	41	60	62	37	66	73	42	55	53	91	51	Congo (RD)
4	5	5	3	4	4	3	5	4	6	6	5	5	Madagascar
36	46	49	46	45	35	48	43	47	48	38	41	48	Rép. d'Afrique du Sud
542	652	685	662	635	548	647	653	643	717	703	632	726	États-Unis d'Amérique
58	64	67	70	72	74	76	86	61	76	93	75	78	Canada
17	16	12	15	12	11	14	16	12	15	12	11	12	Mexique
13	12	11	13	12	11	11	14	12	16	12	11	14	Colombie
16	21	16	16	19	16	21	21	21	22	22	22	24	Venezuela
23	19	23	25	22	22	21	21	22	18	17	20	26	Pérou
51	53	53	64	65	63	80	72	63	64	72	55	61	Brésil
28	32	29	35	40	45	45	39	40	35	39	40	36	Chili
57	59	58	75	49	49	58	55	57	43	51	47	51	Argentine
53	54	62	54	49	45	53	47	45	52	60	57	44	Irak
52	42	52	36	41	37	49	52	46	44	50	37	60	Iran
25	21	21	14	9	8	9	15	12	13	18	20	22	Israël
57	62	46	62	51	65	61	65	81	77	53	60	49	Arabie Séoudite
10	11	8	8	9	8	12	9	10	12	13	10	14	Pakistan
19	18	16	14	16	12	17	16	17	17	19	14	18	Union Indienne, Sikkim
21	19	20	21	23	18	25	24	23	28	26	23	24	Malaysia + Singapour
21	25	22	24	24	18	27	24	20	23	23	22	23	Chine, Rép. Pop.
63	73	74	75	76	69	83	93	82	86	91	91	96	Japon
18	16	19	17	19	21	24	25	17	14	22	23	23	Hong-Kong
48	44	50	43	42	45	56	39	49	53	56	52	50	Australie
16	18	17	18	14	14	9	12	8	13	15	13	14	Nouvelle-Zélande
34	34	35	30	31	28	40	42	38	40	32	32	35	Commerce inter-zones (4)

(1) Incl. Islande à partir du 1.1.70.

(2) Incl. Maroc et Tunisie à partir du 1.1.70.

(3) Incl. Libye et Égypte à partir du 1.1.70.

(4) Le commerce de l'Allemagne (RF) avec la zone monétaire du DM-Est figurant au bas du tableau, est exclu dans toutes les autres données de cette publication relatives au commerce de l'Allemagne (RF) et de la CEE, même celles du présent tableau.

TAB. 2
export

RÉSUMÉ GÉNÉRAL
du Commerce de la CEE

MIO \$

1969										1970			Destination
M	A	M	J	J	A	S	O	N	D	J	F	M	
6 332	6 324	6 336	6 420	6 735	5 107	6 415	7 325	6 657	6 937	6 436	6 616	7 398	TOTAL GÉNÉRAL
3 261	3 306	3 295	3 296	3 584	2 801	3 225	3 729	3 425	3 658	3 284	3 349	3 742	EXTRA-CEE
2 141	2 150	2 185	2 175	2 333	1 824	2 129	2 490	2 269	2 371	2 116	2 203	2 479	<i>dont par zones :</i>
1 072	1 010	1 041	1 068	1 110	901	1 080	1 226	1 145	1 225	1 080	1 139	1 247	Classe 1
351	359	358	353	381	291	314	387	368	379	339	363	424	AELE (1)
562	613	613	594	645	465	564	674	560	570	514	515	602	Autres pays europ. occident.
156	168	173	161	197	166	171	203	177	196	182	186	206	Amérique du Nord
													Autres pays de la classe 1
843	858	829	836	952	737	809	941	864	938	874	849	932	Classe 2
203	203	197	198	208	143	164	203	189	214	247	244	269	AOM (2)
103	101	91	26	103	71	83	99	91	98	99	98	103	EAMA
25	27	25	26	26	19	21	26	23	28	25	26	31	DOM
18	17	22	17	19	13	16	21	21	26	20	21	24	TOM
57	58	59	60	60	40	44	56	54	63	64	61	67	Algérie
39	39	34	38	40	26	33	41	36	43	39	38	44	Maroc, Tunisie
60	68	65	61	74	58	64	76	73	78	119	108	119	Autres pays africains (3)
208	205	203	224	247	196	212	249	209	230	210	209	224	Amérique centrale et du Sud
147	174	143	133	157	124	134	157	147	155	146	145	155	Asie occidentale
147	143	145	136	167	143	161	170	163	173	151	143	165	Autres pays de la classe 2
253	266	252	256	267	207	254	264	260	319	260	268	301	Classe 3 (4)
222	227	227	232	245	185	226	233	234	287	225	234	276	Europe orientale (4)
31	39	25	23	22	22	28	31	26	32	35	34	25	Autres pays de la classe 3
25	32	29	28	31	34	33	34	31	30	34	28	30	Divers non classés
													Principaux pays :
296	262	282	299	310	241	258	304	268	312	274	282	306	Royaume-Uni
60	58	66	60	68	48	63	76	71	101	70	64	75	Norvège
166	162	156	165	150	133	174	196	190	188	166	183	188	Suède
41	42	50	41	41	42	42	62	47	55	42	48	68	Finlande
106	97	101	97	98	102	106	118	110	111	105	110	119	Danemark
263	253	259	273	292	225	295	319	306	313	285	311	340	Suisse
140	136	138	135	148	123	148	171	157	155	137	145	165	Autriche
40	42	39	40	45	30	36	41	42	47	40	42	47	Portugal
121	119	120	120	128	89	102	120	122	133	108	121	145	Espagne
72	79	79	84	89	65	77	87	87	81	77	78	91	Yougoslavie
60	57	57	57	61	52	48	55	57	55	56	53	60	Grèce
31	32	26	27	33	24	21	34	30	30	34	40	33	Turquie
89	98	89	100	103	62	88	90	89	118	84	92	107	U.R.S.S.
9	9	10	10	7	7	8	10	12	10	8	9	9	Zone monétaire du DM-Ost
33	29	33	31	33	25	29	34	33	42	33	32	36	Pologne
27	27	27	27	28	33	31	29	32	46	28	31	37	Tchécoslovaquie
19	20	21	19	11	16	20	22	22	25	22	22	29	Hongrie
33	30	33	33	38	29	36	35	35	31	33	33	38	Roumanie
26	26	23	26	26	17	24	28	26	28	26	27	30	Maroc
13	13	12	12	14	10	9	13	10	15	13	12	15	Tunisie
28	30	27	24	30	23	20	22	24	18	21	19	22	Libye
11	17	14	22	31	24	21	22	22	27	23	18	23	Égypte
14	12	11	10	14	8	9	11	10	12	11	11	11	Sénégal
19	19	16	18	19	13	14	18	19	20	19	19	20	Côte-d'Ivoire
10	15	11	10	13	13	11	14	13	17	17	14	14	Nigéria
12	11	11	11	12	8	8	12	11	12	12	12	12	Cameroun
20	18	17	17	20	15	18	23	18	19	19	18	19	Congo (RD)
11	11	10	9	9	5	8	8	7	8	8	8	9	Madagascar
60	62	59	63	80	57	63	84	66	72	69	69	80	Rép. d'Afrique du Sud
507	546	554	530	581	412	502	595	512	517	468	468	544	États-Unis d'Amérique
54	67	59	64	65	52	62	79	67	53	46	48	58	Canada
33	28	29	28	30	23	25	26	27	35	30	26	31	Mexique
8	9	8	8	10	9	10	9	7	8	7	8	10	Colombie
23	24	25	24	30	21	23	28	24	25	21	21	23	Venezuela
13	12	12	14	17	13	13	13	13	10	11	13	11	Pérou
36	39	32	41	40	39	34	43	35	40	39	35	39	Brésil
13	12	12	11	17	10	12	13	14	15	17	13	13	Chili
31	37	28	34	39	33	37	40	34	38	34	41	37	Argentine
15	8	8	7	8	7	8	9	8	8	6	6	8	Irak
40	48	39	38	45	40	39	45	43	48	42	43	48	Iran
32	32	29	30	33	26	27	37	35	37	38	32	41	Israël
12	17	12	12	17	10	12	15	13	13	14	13	13	Arabie Séoudite
20	16	16	17	19	16	22	15	27	25	15	15	18	Pakistan
26	21	18	25	26	21	21	24	22	27	22	22	28	Union Indienne, Sikkim
14	15	19	15	18	13	20	23	19	22	19	19	20	Malaysia + Singapour
29	28	22	19	20	18	19	29	23	30	34	32	24	Chine, Rép. Pop.
58	64	61	56	67	55	65	73	67	73	68	72	76	Japon
17	18	19	19	21	18	19	24	19	21	19	18	26	Hong-Kong
33	36	47	37	43	49	37	40	38	45	39	39	43	Australie
5	5	6	5	7	6	6	6	5	6	7	6	7	Nouvelle-Zélande
43	35	46	46	52	49	58	51	57	76	56	54	56	Commerce inter-zones (4)

(1) Incl. Islande à partir du 1.1.70.

(2) Incl. Maroc et Tunisie à partir du 1.1.70.

(3) Incl. Libye et Égypte à partir du 1.1.70.

(4) Le commerce de l'Allemagne (RF) avec la zone monétaire du DM-Est figurant au bas du tableau, est exclu dans toutes les autres données de cette publication relatives au commerce de l'Allemagne (RF) et de la CEE, même celles du présent tableau.

Tab. 2
EINFUHR-/AUSFUHR-ÜBERSCHUSS
+ = Ausfuhrüberschuß

MIO \$

	1958	1960	1963	1966	1967	1968	1969	1968		1969				1970
								IV	I	II	III	IV	I	
EXTRA-EWG	- 245	+ 39	- 3 048	- 1 337	+ 734	+ 1 725	- 6	+ 683	- 172	- 78	+ 118	+ 122	- 294	
davon nach Zonen :														
Klasse 1	+ 112	+ 539	- 515	+ 1 807	+ 3 465	+ 4 236	+ 3 370	+ 1 198	+ 736	+ 817	+ 889	+ 927	+ 707	
EFTA (1)	+ 1 362	+ 2 050	+ 1 776	+ 2 754	+ 3 329	+ 3 371	+ 3 295	+ 947	+ 712	+ 756	+ 851	+ 967	+ 1 001	
Andere westeurop. Länder	+ 309	+ 397	+ 617	+ 1 361	+ 1 545	+ 1 494	+ 1 639	+ 362	+ 340	+ 496	+ 428	+ 375	+ 414	
Nordamerika	- 1 337	- 1 744	- 2 630	- 2 029	- 1 570	- 744	- 1 478	- 174	- 288	- 383	- 386	- 420	- 677	
Andere Länder der Klasse 1	- 222	- 164	- 276	- 278	+ 163	+ 115	- 86	+ 73	- 37	- 52	- 4	+ 4	- 32	
Klasse 2	- 699	- 747	- 2 467	- 3 369	- 3 294	- 3 201	- 4 005	- 707	- 1 065	- 1 101	- 896	- 944	- 1 199	
AOM (2)	+ 314	+ 219	- 356	- 576	- 490	- 434	- 512	- 48	- 121	- 145	- 122	- 124	- 157	
EAMA	- 202	- 349	- 263	- 472	- 382	- 447	- 600	- 79	- 148	- 159	- 140	- 154	- 189	
DOM	- 17	- 20	+ 27	+ 61	+ 108	+ 132	+ 164	+ 38	+ 40	+ 36	+ 45	+ 43	+ 41	
TOM	- 5	+ 7	- 38	+ 56	+ 43	+ 64	+ 82	+ 31	+ 21	+ 18	+ 15	+ 28	+ 20	
Algerien	+ 539	+ 581	- 81	- 221	- 260	- 184	- 158	- 38	- 34	- 40	- 42	- 41	- 35	
Marokko, Tunesien	- 65	+ 14	- 87	- 68	- 19	+ 4	+ 30	+ 15	+ 5	- 21	+ 21	+ 23	+ 6	
Andere Länder Afrikas (3)	- 160	- 137	- 206	- 347	- 236	- 250	- 490	- 51	- 139	- 130	- 125	- 97	- 529	
Mittel- u. Südamerika	- 43	- 177	- 701	- 825	- 754	- 353	- 589	- 31	- 141	- 183	- 159	- 116	- 150	
Westasien	- 1 110	- 1 012	- 1 308	- 1 378	- 1 614	- 1 708	- 1 633	- 423	- 431	- 402	- 359	- 440	- 424	
Andere Länder der Klasse 2	+ 248	+ 175	+ 221	+ 303	+ 416	+ 456	+ 371	+ 88	+ 53	+ 80	- 111	+ 127	+ 60	
Klasse 3 (4)	+ 191	+ 109	- 276	- 48	+ 285	+ 403	+ 316	+ 111	+ 90	+ 126	+ 41	+ 56	+ 116	
Osteuropa (4)	- 52	+ 17	- 283	- 124	+ 91	+ 251	+ 247	+ 68	+ 48	+ 115	+ 43	+ 39	+ 97	
Andere Länder der Klasse 3	+ 243	+ 92	+ 7	+ 77	+ 195	+ 151	+ 69	+ 43	+ 42	+ 11	+ 1	+ 17	+ 20	
Verschiedenes, a.n.g.	+ 151	+ 136	+ 209	+ 273	+ 277	+ 288	+ 313	+ 81	+ 67	+ 79	+ 85	+ 83	+ 82	
Wichtigste Länder :														
Grossbritannien	+ 138	+ 226	- 472	- 242	+ 145	+ 131	- 224	+ 10	- 27	- 54	- 34	- 106	- 86	
Norwegen	+ 221	+ 216	+ 203	+ 232	+ 232	+ 155	+ 184	+ 49	+ 23	+ 28	+ 44	+ 87	+ 34	
Schweden	+ 218	+ 229	+ 160	+ 173	+ 251	+ 252	+ 226	+ 96	+ 55	+ 46	+ 40	+ 84	+ 119	
Finnland	- 24	+ 41	- 39	+ 27	+ 35	- 32	- 28	- 8	- 16	+ 11	+ 84	+ 10	+ 27	
Dänemark	+ 64	+ 253	+ 214	+ 401	+ 438	+ 431	+ 554	+ 127	+ 120	+ 127	+ 151	+ 156	+ 157	
Schweiz	+ 455	+ 693	+ 1 161	+ 1 238	+ 1 313	+ 1 400	+ 1 544	+ 396	+ 332	+ 357	+ 399	+ 456	+ 489	
Österreich	+ 158	+ 281	+ 380	+ 724	+ 726	+ 728	+ 709	+ 198	+ 146	+ 174	+ 177	+ 211	+ 200	
Portugal	+ 109	+ 154	+ 129	+ 228	+ 221	+ 273	+ 302	+ 71	+ 71	+ 78	+ 73	+ 80	+ 83	
Spanien	+ 21	- 89	+ 270	+ 750	+ 702	+ 614	+ 670	+ 139	+ 130	+ 199	+ 194	+ 148	+ 146	
Jugoslawien	+ 51	+ 129	+ 14	+ 108	+ 259	+ 322	+ 376	+ 110	+ 68	+ 107	+ 95	+ 106	+ 80	
Griechenland	+ 121	+ 138	+ 230	+ 332	+ 329	+ 315	+ 354	+ 75	+ 89	+ 107	+ 81	+ 78	+ 91	
Türkei	+ 57	+ 84	+ 16	+ 56	+ 88	+ 107	+ 102	- 4	+ 33	+ 34	+ 39	+ 6	+ 39	
Währungsgebiete der DM-Ost	+ 2	- 6	- 10	+ 23	- 2	- 44	- 64	- 17	- 18	- 12	- 23	- 11	- 8	
Sowjetunion	- 66	- 20	- 209	- 365	- 253	- 83	+ 152	+ 5	+ 18	+ 84	+ 11	+ 37	+ 46	
Polen	+ 17	- 1	- 26	- 6	+ 23	+ 82	+ 37	+ 16	+ 6	+ 14	+ 9	+ 8	+ 17	
Tschechoslowakei	+ 6	+ 6	+ 31	+ 82	+ 41	+ 70	+ 34	+ 28	+ 14	+ 3	+ 11	+ 5	+ 6	
Ungarn	+ 2	+ 31	- 18	- 13	0	+ 5	- 38	+ 2	+ 4	- 12	- 14	- 17	+ 9	
Rumänien	- 13	- 6	- 17	+ 38	+ 195	+ 144	+ 101	+ 23	+ 19	+ 32	+ 36	+ 15	+ 21	
Marokko	- 57	- 37	- 65	- 84	- 39	- 31	- 27	0	- 14	- 29	+ 13	+ 3	- 10	
Tunesien	- 7	+ 51	- 22	+ 15	+ 19	+ 35	+ 57	+ 15	+ 19	+ 8	+ 9	+ 21	+ 17	
Libyen	+ 33	+ 65	- 121	- 577	- 657	- 1 002	- 1 288	- 276	- 293	- 312	- 319	- 363	- 403	
Ägypten	+ 84	+ 113	+ 90	+ 102	+ 60	+ 86	+ 106	+ 18	+ 2	+ 4	+ 55	+ 46	+ 28	
Senegal	.	+ 16	+ 12	- 11	0	+ 8	+ 36	+ 12	+ 8	- 2	+ 12	+ 16	+ 12	
Elfenbein-Küste	.	- 19	- 59	- 84	- 75	- 117	- 161	- 25	- 43	- 41	- 31	- 46	- 46	
Nigeria	- 42	- 50	- 80	- 125	- 126	- 36	- 154	- 13	- 40	- 40	- 41	- 33	- 40	
Kamerun	- 45	- 41	- 49	- 21	- 19	- 23	- 46	- 7	- 14	- 9	- 11	- 12	- 16	
Kongo (Demokr. Rep.)	.	- 297	- 189	- 330	- 305	- 350	- 419	- 82	- 90	- 104	- 112	- 112	- 141	
Madagaskar	+ 5	+ 9	+ 23	+ 32	+ 46	+ 64	+ 52	+ 17	+ 16	+ 16	+ 11	+ 9	+ 10	
Republik Südafrika	+ 40	+ 51	+ 22	+ 90	+ 197	+ 191	+ 260	+ 79	+ 62	+ 42	+ 70	+ 84	+ 91	
Vereinigte Staaten	- 1 144	- 1 588	- 2 488	- 1 924	- 1 474	- 624	- 1 368	- 165	- 258	- 371	- 342	- 396	- 582	
Kanada	- 193	- 157	- 142	- 105	- 96	- 120	- 110	- 20	- 30	- 11	- 44	- 25	- 94	
Mexiko	+ 15	+ 4	+ 13	+ 74	+ 103	+ 178	+ 162	+ 47	+ 35	+ 41	+ 41	+ 44	+ 51	
Kolumbien	- 1	- 17	- 21	- 8	- 57	- 34	- 51	- 11	- 13	- 15	- 6	- 18	- 11	
Venezuela	+ 26	+ 28	+ 129	+ 53	+ 3	+ 49	+ 58	+ 25	+ 6	+ 20	+ 19	+ 12	+ 2	
Peru	- 29	- 93	- 73	- 54	- 52	- 101	- 115	- 26	- 40	- 29	- 20	- 26	- 28	
Brasilien	+ 24	- 6	- 104	- 251	- 192	- 141	- 273	- 40	- 37	- 58	- 96	- 81	- 75	
Chile	- 55	- 45	- 40	- 146	- 160	- 155	- 263	- 30	- 43	- 61	- 91	- 70	- 72	
Argentinien	- 49	- 109	- 316	- 431	- 461	- 262	- 249	- 34	- 67	- 93	- 46	- 42	- 37	
Irak	- 305	- 369	- 415	- 294	- 392	- 560	- 528	- 151	- 140	- 145	- 122	- 121	- 141	
Iran	- 37	- 60	- 207	- 144	- 18	- 18	- 27	+ 5	- 15	- 4	- 3	- 5	- 14	
Israel	+ 79	+ 89	+ 48	+ 62	+ 81	+ 187	+ 190	+ 63	+ 27	+ 35	+ 60	+ 68	+ 50	
Saudi-Arabien	- 265	- 297	- 225	- 432	- 519	- 517	- 587	- 126	- 143	- 128	- 137	- 173	- 121	
Pakistan	- 13	+ 48	+ 32	+ 66	+ 108	+ 91	+ 106	+ 13	+ 20	+ 23	+ 28	+ 37	+ 11	
Republik Indien	+ 334	+ 225	+ 143	+ 268	+ 214	+ 134	+ 81	+ 14	+ 19	+ 15	+ 23	+ 23	+ 20	
Malaysia + Singapur	- 107	- 183	- 74	- 26	- 10	- 24	- 54	- 11	- 18	- 10	- 14	- 12	- 16	
Volkrepublik China, Tibet	+ 197	+ 92	+ 10	+ 73	+ 185	+ 146	+ 31	+ 37	+ 31	- 1	- 14	+ 15	+ 22	
Japan	+ 22	+ 46	+ 23	+ 116	+ 46	- 16	- 149	- 7	- 19	- 41	- 41	- 49	- 62	
Hongkong	+ 34	+ 76	+ 44	- 3	+ 22	+ 30	+ 2	+ 15	- 3	+ 4	- 7	+ 8	- 6	
Australischer Bund	- 211	- 152	- 200	- 136	- 29	+ 5	- 102	+ 11	- 53	- 17	- 15	- 17	- 37	
Neuseeland	- 73	- 109	- 121	- 117	- 51	- 65	- 95	- 10	- 27	- 37	- 18	- 14	- 23	
Interzonenhandel (4)	- 13	- 39	- 41	+ 70	+ 55	- 4	+ 183	- 3	+ 13	+ 28	+ 60	+ 86	+ 68	

(1) Einschl. Island vom 1.1.70 an.

(2) Einschl. Marokko und Tunesien vom 1.1.70 an.

(3) Einschl. Libyen und Ägypten vom 1.1.70 an.

(4) Alle Angaben dieser Veröffentlichung, auch die der obenstehenden Tabelle, über den Handel der BR Deutschland und der EWG enthalten nicht den in dieser Tabelle aufgeführten Interzonenhandel, d.h. den Handel der BR Deutschland mit den Währungsgebieten der DM-Ost.

TAB. 2
BALANCE COMMERCIALE
+ = excédent d'exportations

RÉSUMÉ GÉNÉRAL
du Commerce de la CEE

MIO \$

2

1969										1970			
M	A	M	J	J	A	S	O	N	D	J	F	M	
+ 155	+ 23	- 26	- 80	+ 324	- 58	- 140	+ 93	+ 17	+ 22	- 380	- 49	+ 134	EXTRA-CEE
+ 421	+ 321	+ 265	+ 235	+ 450	+ 222	+ 227	+ 384	+ 307	+ 241	+ 46	+ 278	+ 383	dont par zones:
+ 311	+ 265	+ 254	+ 238	+ 304	+ 255	+ 296	+ 284	+ 330	+ 356	+ 279	+ 335	+ 386	Classe 1
+ 154	+ 172	+ 169	+ 157	+ 188	+ 121	+ 115	+ 149	+ 111	+ 112	+ 67	+ 147	+ 202	AELE (1)
- 38	- 103	- 138	- 138	- 62	- 157	- 159	- 65	- 125	- 223	- 282	- 192	- 203	Autres pays europ. occident.
- 7	- 12	- 17	- 21	- 20	+ 3	- 25	+ 16	- 9	- 4	- 19	- 11	- 2	Amérique du Nord
- 337	- 378	- 365	- 367	- 181	- 315	- 403	- 324	- 322	- 298	- 452	- 397	- 350	Autres pays de la classe 1
- 25	- 57	- 44	- 47	- 13	- 40	- 69	- 66	- 28	- 30	- 59	- 69	- 29	Classe 2
- 41	- 54	- 52	- 52	- 36	- 40	- 62	- 63	- 40	- 50	- 57	- 79	- 53	AOM (2)
+ 13	+ 11	+ 11	+ 15	+ 16	+ 14	+ 14	+ 16	+ 8	+ 18	+ 10	+ 13	+ 18	EAMA
+ 7	+ 5	+ 12	+ 2	+ 7	+ 6	+ 2	+ 4	+ 12	+ 12	+ 3	+ 7	+ 10	DOM
- 4	- 19	- 15	- 11	- 0	- 20	- 23	- 24	- 7	- 10	- 15	- 11	- 9	TOM
- 1	- 7	- 14	+ 1	+ 15	+ 1	+ 6	+ 14	+ 5	+ 3	+ 1	+ 1	+ 5	Algérie
- 57	- 40	- 39	- 51	- 31	- 41	- 54	- 46	- 29	- 23	- 195	- 170	- 166	Maroc, Tunisie
- 43	- 58	- 49	- 66	- 14	- 62	- 80	- 35	- 59	- 25	- 58	- 40	- 52	Autres pays africains (3)
- 118	- 114	- 142	- 130	- 94	- 129	- 140	- 133	- 143	- 160	- 157	- 135	- 132	Amérique centrale et du Sud
+ 15	+ 21	+ 31	+ 29	+ 51	+ 37	+ 25	+ 36	+ 43	+ 46	+ 16	+ 17	+ 28	Asie occidentale
+ 50	+ 53	+ 47	+ 25	+ 29	+ 6	+ 7	+ 4	+ 4	+ 53	- 3	+ 45	+ 74	Autres pays de la classe 2
+ 39	+ 41	+ 45	+ 28	+ 32	+ 4	+ 7	- 2	- 1	+ 45	- 14	+ 35	+ 75	Classe 3 (4)
+ 10	+ 12	+ 2	- 3	- 3	+ 2	+ 0	+ 5	+ 5	+ 7	+ 11	+ 10	- 1	Europe orientale (4)
+ 21	+ 27	+ 24	+ 26	+ 26	+ 30	+ 29	+ 29	+ 28	+ 26	+ 30	+ 26	+ 27	Autres pays de la classe 3
													Divers non classés
													Principaux pays :
+ 14	- 13	- 16	- 16	+ 1	- 9	- 24	- 52	- 27	- 30	- 29	- 23	- 34	Royaume-Uni
+ 13	+ 8	+ 16	+ 4	+ 20	+ 6	+ 18	+ 22	+ 19	+ 46	+ 2	+ 14	+ 18	Norvège
+ 27	+ 29	+ 8	+ 10	- 3	+ 19	+ 25	+ 23	+ 36	+ 31	+ 28	+ 41	+ 48	Suède
+ 5	+ 7	+ 6	- 1	- 6	- 9	- 12	+ 7	0	+ 5	- 8	+ 5	+ 30	Finlande
+ 50	+ 42	+ 48	+ 36	+ 49	+ 57	+ 47	+ 56	+ 54	+ 49	+ 48	+ 51	+ 57	Danemark
+ 123	+ 114	+ 121	+ 121	+ 141	+ 111	+ 148	+ 144	+ 152	+ 157	+ 147	+ 159	+ 184	Suisse
+ 60	+ 59	+ 60	+ 56	+ 64	+ 52	+ 61	+ 68	+ 69	+ 73	+ 59	+ 66	+ 75	Autriche
+ 25	+ 27	+ 25	+ 27	+ 32	+ 19	+ 22	+ 22	+ 28	+ 31	+ 26	+ 27	+ 31	Portugal
+ 62	+ 67	+ 66	+ 68	+ 82	+ 53	+ 58	+ 68	+ 41	+ 38	+ 16	+ 58	+ 72	Espagne
+ 27	+ 37	+ 37	+ 33	+ 42	+ 26	+ 29	+ 35	+ 34	+ 31	+ 20	+ 27	+ 34	Yougoslavie
+ 39	+ 37	+ 36	+ 33	+ 32	+ 26	+ 23	+ 23	+ 32	+ 25	+ 23	+ 32	+ 35	Grèce
+ 16	+ 13	+ 11	+ 12	+ 21	+ 15	+ 5	+ 2	- 8	+ 1	+ 6	+ 17	+ 16	Turquie
+ 21	+ 35	+ 24	+ 26	+ 25	- 13	- 1	+ 10	0	+ 28	- 10	+ 19	+ 36	U.R.S.S.
- 2	- 5	- 4	- 4	- 6	- 10	- 6	- 6	0	- 4	- 4	- 4	0	Zone monétaire du DM-Est
+ 6	+ 2	+ 2	+ 6	+ 4	+ 4	+ 0	+ 2	0	+ 6	+ 3	+ 6	+ 9	Pologne
+ 2	+ 2	+ 2	- 2	+ 3	+ 12	+ 2	+ 5	+ 1	+ 11	- 3	+ 4	+ 5	Tchécoslovaquie
- 1	- 1	- 1	- 1	- 4	- 5	- 5	- 9	- 7	- 1	- 2	+ 3	+ 7	Hongrie
+ 12	+ 8	+ 13	+ 9	+ 11	+ 11	+ 15	+ 5	+ 7	+ 3	+ 5	+ 5	+ 11	Roumanie
- 6	- 11	- 16	- 1	+ 8	0	+ 3	+ 8	+ 1	- 6	- 5	- 3	- 2	Maroc
+ 5	+ 4	+ 3	+ 2	+ 7	0	+ 2	+ 7	+ 5	+ 9	+ 6	+ 3	+ 7	Tunisie
- 104	- 102	- 103	- 110	- 118	- 100	- 103	- 108	- 129	- 129	- 156	- 122	- 126	Libye
- 2	0	+ 5	+ 8	+ 23	+ 19	+ 12	+ 13	+ 14	+ 19	+ 10	+ 9	+ 10	Égypte
+ 1	- 1	+ 3	+ 2	+ 7	+ 2	+ 3	+ 4	+ 6	+ 7	+ 7	+ 4	+ 1	Sénégal
- 12	- 13	- 16	- 12	- 8	- 11	- 12	- 13	- 18	- 15	- 18	- 13	- 15	Côte-d'Ivoire
- 21	- 11	- 12	- 17	- 11	- 13	- 17	- 18	- 12	- 3	- 12	- 13	- 15	Nigéria
- 3	- 4	- 4	- 2	0	- 5	- 5	- 3	- 4	- 5	- 8	- 1	- 7	Cameroun
- 24	- 37	- 24	- 43	- 42	- 22	- 48	- 51	- 24	- 36	- 35	- 73	- 32	Congo (RD)
+ 7	+ 6	+ 5	+ 5	+ 5	+ 2	+ 5	+ 4	+ 3	+ 2	+ 2	+ 4	+ 4	Madagascar
+ 24	+ 16	+ 10	+ 18	+ 35	+ 21	+ 15	+ 40	+ 19	+ 24	+ 31	+ 28	+ 32	Rép. d'Afrique du Sud
- 34	- 106	- 131	- 133	- 54	- 136	- 144	- 58	- 131	- 200	- 235	- 165	- 182	États-Unis d'Amérique
- 4	+ 3	- 8	- 6	- 8	- 22	- 15	- 7	+ 6	- 23	- 47	- 27	- 21	Canada
+ 16	+ 12	+ 17	+ 13	+ 19	+ 12	+ 11	+ 10	+ 15	+ 19	+ 18	+ 14	+ 19	Mexique
- 5	+ 3	- 3	- 6	- 2	- 2	- 1	- 5	- 8	- 8	- 5	- 3	- 3	Colombie
+ 7	+ 3	+ 9	+ 9	+ 11	+ 5	+ 3	+ 7	+ 3	+ 3	- 1	- 1	0	Venezuela
- 10	- 7	- 11	- 11	- 5	- 9	- 8	- 9	- 8	- 8	- 6	- 7	- 16	Pérou
- 15	- 14	- 21	- 23	- 25	- 24	- 46	- 29	- 28	- 25	- 33	- 21	- 21	Brésil
- 16	- 20	- 17	- 23	- 23	- 35	- 32	- 26	- 27	- 20	- 23	- 27	- 22	Chili
- 26	- 22	- 30	- 41	- 9	- 16	- 21	- 15	- 23	- 4	- 18	- 6	- 14	Argentine
- 38	- 46	- 54	- 46	- 40	- 37	- 45	- 38	- 37	- 44	- 54	- 51	- 37	Irak
- 11	+ 6	+ 13	+ 3	+ 4	+ 3	+ 10	+ 6	+ 4	+ 4	- 8	+ 6	- 12	Iran
+ 7	+ 11	+ 8	+ 16	+ 23	+ 18	+ 18	+ 22	+ 23	+ 23	+ 20	+ 11	+ 19	Israël
- 45	- 45	- 34	- 49	- 33	- 55	- 48	- 51	- 67	- 64	- 40	- 47	- 35	Arabie Séoudite
+ 9	+ 5	+ 8	+ 9	+ 10	+ 7	+ 11	+ 6	+ 17	+ 13	+ 2	+ 5	+ 4	Pakistan
+ 7	+ 3	+ 2	+ 11	+ 11	+ 10	+ 3	+ 8	+ 5	+ 10	+ 3	+ 8	+ 9	Union Indienne, Sikkim
- 8	- 4	- 1	- 6	+ 5	- 4	- 4	- 1	- 4	- 7	- 7	- 4	- 5	Malaysia + Singapour
+ 8	+ 3	0	- 5	- 4	- 1	- 9	+ 5	+ 4	+ 6	+ 11	+ 9	+ 1	Chine, Rép. Pop.
- 5	- 9	- 13	- 19	- 9	- 13	- 17	- 21	- 15	- 13	- 23	- 19	- 20	Japon
- 1	+ 2	0	+ 2	+ 2	- 4	- 5	- 1	+ 2	+ 7	- 3	- 4	+ 2	Hong-Kong
- 15	- 8	- 3	- 6	+ 1	+ 3	- 19	+ 2	- 11	- 8	- 18	- 13	- 7	Australie
- 11	- 13	- 11	- 14	- 7	- 8	- 8	- 5	- 2	- 7	- 9	- 7	- 7	Nouvelle-Zélande
+ 9	+ 1	+ 11	+ 16	+ 21	+ 21	+ 8	+ 9	+ 19	+ 36	+ 24	+ 22	+ 21	Commerce inter-zones (4)

(1) Incl. Islande à partir du 1.1.70.

(2) Incl. Maroc et Tunisie à partir du 1.1.70.

(3) Incl. Libye et Égypte à partir du 1.1.70.

(4) Le commerce de l'Allemagne (RF) avec la zone monétaire du DM-Est, figurant au bas du tableau, est exclu dans toutes les autres données de cette publication relatives au commerce de l'Allemagne (RF) et de la CEE, même celles du présent tableau.

**ZUSAMMENFASSUNG DES HANDELS
der EWG nach Warenkategorien**

**TAB. 3
Import**

MIO \$

CST- Waren- klasse Teil oder Abschnitt 1)	Warenbenennung	1958	1960	1963	1966	1967	1968	1969	1968		1969			
									III	IV	I	II	III	IV
0 — 9	EINFUHR INTRA-EWG INSGESAMT	6 786	10 151	15 708	22 918	24 163	28 407	36 334	6 981	8 198	8 472	9 167	8 662	9 942
0 + 1	NAHRUNGS- UND GENUSSMITTEL	909	1 297	1 867	2 825	3 091	3 730	4 837	972	1 113	1 115	1 310	1 142	1 266
0	Nahrungsmittel	828	1 181	1 670	2 554	2 814	3 406	4 472	889	1 008	1 034	1 213	1 054	1 167
00	Lebende Tiere	27	69	92	97	164	235	324	63	80	67	75	83	99
01	Fleisch und Fleischwaren	76	153	259	421	489	677	800	185	197	181	187	209	223
02	Molkereierzeugnisse und Eier	176	228	254	377	419	528	662	129	165	166	169	146	181
03	Fisch und Fischwaren	36	43	62	96	103	117	132	27	38	32	30	30	40
04	Getreide und Getreideerzeugnisse	93	131	201	403	426	533	828	131	169	209	266	152	201
05	Obst und Gemüse	314	414	569	801	835	853	1 075	233	212	227	319	285	244
06	Zucker und Zuckerwaren	11	26	61	72	66	78	140	21	19	26	48	36	30
07	Kaffee, Tee, Kakao, Gewürze und Waren daraus	34	35	56	99	122	155	209	39	55	50	47	48	64
08	Futtermittel, ausgen. ungemahlene Getreide	40	59	84	138	141	166	217	44	56	55	52	46	64
09	Verschiedene Nahrungsmittelzubereitungen	14	18	31	48	51	61	79	16	15	20	21	19	14
1	Getränke und Tabak	81	117	197	271	277	324	365	83	105	81	97	87	99
11	Getränke	63	82	134	180	169	194	234	49	61	54	57	53	70
12	Tabak und Tabakwaren	18	35	64	91	108	129	131	34	44	28	40	34	29
3	MINERALISCHE BRENNSTOFFE	745	835	970	1 023	1 164	1 336	1 477	326	381	384	360	355	378
32	Kohle, Koks und Briketts	540	588	647	538	549	597	606	145	169	154	147	152	153
33	Erdöl und Erdöldestillationserzeugnisse	173	227	289	464	568	641	719	160	182	190	177	173	179
34	Erdgas und Industriegase	23	19	26	24	41	90	152	20	28	39	36	31	46
35	Elektrischer Strom	8	2	5	4	4	4	1	1	0	1	0	0	0
2 + 4	ROHSTOFFE	622	994	1 204	1 700	1 685	1 842	2 213	432	519	523	552	530	609
2	Rohstoffe, ausgen. mineralische Brennstoffe	589	945	1 146	1 601	1 575	1 705	2 035	395	480	485	508	487	557
21	Häute, Felle und Pelzfelle, roh	31	54	58	89	84	88	99	20	24	29	27	20	23
22	Ölsaaten und Ölfrüchte	6	5	12	17	19	19	37	4	9	11	6	9	11
23	Rohkautschuk, natürl., synthet. oder regeneriert	4	19	46	72	76	89	122	20	26	28	33	28	33
24	Holz und Kork	40	72	82	88	90	99	103	26	25	20	29	27	27
25	Zellstoff und Papierabfälle	16	26	29	41	43	50	64	12	14	14	16	15	19
26	Spinnstoffe und Abfälle von Spinnstoffen	163	236	344	416	345	402	506	92	118	126	133	112	135
27	Natürliche Düngemittel u. mineral. Rohstoffe	79	109	151	199	215	233	264	61	62	57	71	69	67
28	Erze und Metallabfälle	163	312	275	463	474	476	560	105	122	123	137	146	154
29	Tierische und pflanzliche Rohstoffe, a.n.g.	87	112	152	214	228	245	282	55	78	76	58	60	88
4	Tierische und pflanzliche Fette und Öle	33	49	57	99	110	136	178	36	39	38	44	43	53
41	Tierische Fette und Öle	13	15	18	31	25	23	32	6	6	6	7	8	11
42	Pflanzliche Öle	13	22	25	38	48	69	95	19	21	20	24	24	27
43	Öle und Fette, verarbeitet und Wachse	7	12	15	29	36	44	52	11	12	12	13	12	15
7	MASCHINEN UND FAHRZEUGE	1 514	2 237	4 369	6 249	6 568	7 623	9 981	1 785	2 213	2 277	2 568	2 344	2 722
71	Nichtelektrische Maschinen	742	1 049	1 949	2 716	2 964	3 285	4 021	808	944	911	1 037	980	1 093
72	Elektrische Maschinen und Apparate	328	513	1 023	1 402	1 499	1 723	2 280	421	504	510	565	553	652
73	Fahrzeuge	444	674	1 391	2 042	2 100	2 560	3 602	553	744	856	961	808	977
5, 6, 8	ANDERE INDUSTRIELLE ERZEUGNISSE	2 944	4 722	6 903	10 876	11 330	13 595	17 456	3 403	3 883	4 094	4 304	4 209	4 833
5	Chemische Erzeugnisse	486	746	1 131	1 919	2 213	2 719	3 397	682	760	811	857	816	911
51	Chemische Grundstoffe und Verbindungen	176	282	384	634	732	917	1 121	230	252	269	285	265	302
52	Mineralteere und Destillationserzeugnisse	7	17	11	14	19	21	20	5	5	5	5	5	5
53	Farb- und Gerbstoffe	36	63	98	150	166	194	243	49	54	56	63	59	65
54	Medizinische und pharmazeutische Erzeugnisse	32	56	81	144	167	208	290	52	61	71	69	72	78
55	Kosmetika, Seifen, Putz-, Wasch- u. Reinigungsm.	41	48	81	140	163	193	233	51	51	56	62	55	60
56	Chemische Düngemittel	66	79	106	137	159	188	179	51	54	48	37	46	48
57	Sprengstoffe	7	7	8	11	12	12	17	4	4	3	5	5	4
58	Kunststoffe, regen. Zellulose und Kunstharze	65	119	217	440	518	654	881	164	189	206	222	214	239
59	Chemische Erzeugnisse, a.n.g.	49	75	137	243	276	325	412	77	88	97	109	95	111
6	Bearb. Waren nach Beschaffenheit gegliedert	1 975	3 218	4 463	6 607	6 642	7 843	10 028	1 926	2 229	2 324	2 494	2 377	2 822
61	Leder, Lederwaren und zugerichtete Pelzfelle	42	64	103	163	138	170	215	42	49	52	57	49	57
62	Kautschukwaren, a.n.g.	40	70	121	208	224	262	333	65	76	77	82	79	95
63	Holz- und Korkwaren, ausgen. Möbel	35	47	79	133	134	156	190	39	48	44	50	44	52
64	Papier, Pappe und Waren daraus	82	127	186	336	372	480	631	120	140	148	156	152	175
65	Garne, Gewebe und Textilwaren	452	704	1 190	1 713	1 595	1 977	2 494	475	574	613	636	569	676
66	Waren aus mineralischen Stoffen, a.n.g.	168	273	400	617	643	752	948	197	218	211	248	230	259
67	Eisen und Stahl	764	1 295	1 545	1 936	2 070	2 273	2 911	555	617	664	692	691	864
68	NE-Metalle	198	364	428	844	785	999	1 327	243	275	299	324	328	376
69	Metallwaren	144	221	409	619	678	762	965	187	224	215	247	234	269
8	Verschiedene bearbeitete Waren	483	759	1 309	2 351	2 476	3 033	4 031	795	894	959	952	1 016	1 099
81	San. u. hyg. Art., Heizkessel f. Zentralh., Beleucht.	21	34	58	105	115	144	190	37	46	42	46	45	57
82	Möbel	16	41	92	186	208	288	406	69	93	98	107	90	111
83	Reiseartikel, Täschnerwaren und dergleichen	6	10	19	36	34	41	54	9	13	13	13	13	15
84	Bekleidung	112	180	387	758	725	905	1 283	250	261	311	286	342	344
85	Schuhe	29	54	104	204	213	273	345	77	63	103	70	99	73
86	Feinmech., optische u. photochem. Erzeugn. Uhren	78	116	249	362	418	483	609	121	141	137	156	148	168
89	Bearbeitete Waren, a.n.g.	171	222	400	694	764	893	1 137	230	272	254	273	280	330
9	WAREN U. VORGÄNGE, NICHT NACH BESCH. GEGL.	52	66	396	244	326	281	370	63	88	79	74	83	133

1) In den Summen der Abschnitte sind vertrauliche Angaben nicht enthalten.

TAB. 3

RÉSUMÉ DU COMMERCE
de la CEE par catégories de produits

export

MIO \$

1968	1969												Dénomination des produits	Classe, section, division-CST 1)
	D	J	F	M	A	M	J	J	A	S	O	N		
3 286	2 886	2 745	3 621	3 306	3 290	3 294	3 582	2 799	3221	3 729	3 419	3 649	EXPORTATIONS EXTRA-CEE TOTAL	0 — 9
195	199	189	213	212	207	228	225	174	229	260	253	237	PRODUITS ALIMENTAIRES, BOISSONS, TABACS	0 + 1
164	171	159	175	171	169	182	183	140	178	201	209	202	Produits alimentaires	0
3	3	2	2	2	2	3	3	1	2	4	5	5	Animaux vivants	00
17	13	12	19	16	17	19	18	15	20	21	23	22	Viandes et préparations de viandes	01
28	28	30	30	29	27	30	28	25	32	33	31	31	Produits laitiers, œufs	02
4	4	4	5	5	4	4	5	4	5	6	5	6	Poissons et préparations de poissons	03
33	46	41	40	46	42	48	70	35	39	46	48	60	Céréales et produits à base de céréales	04
38	39	39	44	43	44	46	28	30	44	53	59	40	Fruits et légumes	05
13	10	6	7	6	6	5	5	5	7	7	8	12	Sucres et préparations à base de sucre	06
12	13	10	13	11	12	12	11	11	15	16	15	11	Café, thé, cacao, épices et produits dérivés	07
8	7	7	8	7	8	8	8	6	7	9	8	8	Aliments pour animaux, frais; déchets alimentaires	08
7	6	7	7	7	6	7	7	7	7	8	8	8	Préparations alimentaires diverses	09
30	28	30	38	41	38	46	41	34	51	59	44	35	Boissons et tabacs	1
26	25	27	34	36	34	41	37	30	46	54	39	30	Boissons	11
5	4	3	4	5	4	5	4	4	5	6	5	4	Tabacs bruts et manufacturés	12
116	120	105	95	109	110	114	131	127	127	127	127	127	PRODUITS ÉNERGÉTIQUES	3
9	9	8	9	7	9	8	8	10	7	8	9	10	Charbon, coques et agglomérés	32
103	107	92	82	98	98	102	119	115	116	114	114	109	Pétroles et dérivés	33
3	3	4	3	3	2	3	2	2	2	3	3	4	Gaz naturels et gaz d'usine	34
1	2	1	1	2	1	2	1	0	1	2	1	5	Energie électrique	35
103	92	91	104	100	94	96	90	82	116	111	102	101	MATIÈRES PREMIÈRES	2 + 4
96	85	82	94	91	86	87	82	75	107	102	94	92	Matières premières autres que les combustibles minéraux	2
6	7	4	5	6	7	7	5	4	6	5	5	5	Peaux et pelleteries brutes	21
0	1	1	1	1	1	1	0	1	1	2	1	1	Graines, noix, amandes oléagineuses et farines	22
10	8	9	10	11	10	10	9	9	10	12	11	10	Caoutchouc brut, naturel, synthétique et régénéré	23
5	4	4	4	5	5	5	5	3	5	5	5	4	Bois et liège	24
1	2	1	1	2	2	2	2	2	1	2	2	2	Pâtes à papier et déchets de papier	25
32	30	28	32	30	29	30	31	24	28	30	26	28	Fibres textiles et déchets d'articles textiles	26
16	12	13	15	14	13	16	14	12	18	17	17	15	Produits minéraux non métallifères, n.d.a.	27
5	5	5	7	6	7	7	5	4	6	6	8	7	Minerais et déchets de métaux	28
19	16	17	20	18	12	10	15	34	24	19	19	19	Matières brutes animales ou végétales n.d.a.	29
8	7	9	10	9	9	9	8	7	9	9	8	9	Corps gras, graisses et huiles animales ou végétales	4
0	1	1	1	1	1	0	0	0	1	1	1	1	Corps gras, graisses et huiles d'origine animale	41
4	4	6	6	5	5	5	5	3	5	5	4	5	Huiles d'origine végétale	42
3	2	3	3	3	3	3	3	3	4	3	3	3	Huiles et graisses élaborées: cire animale ou végétale	43
1 381	1 144	1 066	1 341	1 358	1 403	1 354	1 512	1 100	1 265	1 510	1 398	1 588	MACHINES ET MATÉRIEL DE TRANSPORT	7
669	522	506	609	629	646	612	713	537	596	688	660	738	Machines non électriques	71
250	216	201	243	243	253	247	277	217	248	282	276	295	Machines et appareils électriques	72
463	406	359	489	486	505	496	523	346	422	540	462	555	Matériel de transport	73
1 453	1 295	1 257	1 476	1 484	1 439	1 462	1 583	1 284	1 449	1 678	1 511	1 562	AUTRES PRODUITS INDUSTRIELS	5, 6, 8
382	357	366	426	404	394	386	403	367	383	422	373	407	Produits chimiques	5
119	115	115	131	122	125	121	119	116	121	132	121	120	Éléments et composés chimiques	51
2	2	1	2	1	1	1	2	1	2	1	1	1	Goudrons minéraux, dérivés chimiques bruts de combust.	52
34	30	30	37	34	34	34	38	34	35	43	35	39	Matières colorantes et produits tannants	53
60	50	50	58	60	57	55	64	50	51	61	54	62	Produits médicinaux et pharmaceutiques	54
21	20	22	26	25	25	25	28	21	22	26	22	25	Produits aromatiques, produits de toilette et d'entretien	55
26	36	42	42	37	27	21	24	26	27	21	21	24	Engrais manufacturés	56
3	2	2	3	3	3	3	3	2	4	3	2	3	Explosifs	57
77	66	63	80	75	74	76	78	73	78	86	76	82	Matières plastiques, cellulose régénérée, résines artif.	58
5	37	41	49	46	47	49	47	43	43	48	40	50	Produits chimiques n.d.a.	59
765	686	628	729	773	730	768	801	634	738	870	790	805	Articles manufacturés classés par matières	6
18	16	15	18	18	18	18	20	12	15	12	17	17	Cuir et peaux tannés et articles, pelleteries apprêtées	61
32	26	27	32	35	32	34	32	25	27	32	28	31	Articles en caoutchouc, n.d.a.	62
18	9	10	11	12	12	12	12	9	11	13	12	12	Articles en bois et liège, sauf les meubles	63
28	23	23	27	27	27	27	29	23	26	32	29	32	Papier, carton et articles en papier ou carton	64
168	143	145	162	162	168	163	187	135	162	188	166	181	Fils, tissus, articles confectionnés en textiles, etc...	65
80	84	73	92	90	86	91	93	82	93	107	105	107	Articles en matières minérales sauf en métaux, n.d.a.	66
218	227	194	216	256	224	243	243	197	229	275	250	243	Fonte, fer et acier	67
92	73	61	68	68	60	73	68	64	73	90	79	74	Métaux non ferreux	68
112	85	82	103	106	105	108	116	86	102	114	105	109	Articles manufacturés en métal	69
306	252	263	321	307	315	309	378	282	328	386	348	350	Articles manufacturés divers	8
10	9	9	10	9	10	10	11	9	11	13	12	12	App. sanitaires, art. hygiène, chauffage, éclairage	81
13	11	12	16	15	15	15	16	12	13	16	15	16	Meubles	82
5	4	5	6	6	6	6	6	6	6	8	7	6	Articles de voyage, sacs à main et similaires	83
47	38	47	56	49	49	49	67	53	63	69	58	51	Vêtements	84
30	33	34	44	36	33	35	47	36	37	40	37	40	Chaussures	85
88	64	66	76	80	80	79	94	68	79	97	90	97	App. scientifiques, photocopie, optique, horlogerie	86
112	92	91	112	112	121	115	135	99	119	144	129	128	Articles manufacturés, n.d.a.	89
38	36	37	33	43	36	40	42	33	35	42	28	35	PRODUITS ET TRANSACTIONS NON CLASSÉS AILLEURS	9

1) Les totaux par divisions ne comprennent pas les données confidentielles.

3

INDICES des Volumes

TAB. 4

INDICES de volume

A = Nicht saisonbereinigte Angaben
B = Saisonbereinigte Angaben

A = Chiffres non corrigés des variations saisonnières
B = Chiffres corrigés des variations saisonnières

Zeitraum Période	EWG — CEE				France		Belg.-Lux.		Nederland		Deutschland (BR) (1)		Italia	
	Intra		Extra		A	B	A	B	A	B	A	B	A	B
Import														
1958 = 100	1960	152		127		117		129		128		143		159
	1961	174		134		128		134		141		154		183
	1962	198		149		143		146		150		176		210
	1963	230		165		163		165		165		189		255
	1964	261		176		186		187		190		211		237
	1965	292		185		187		204		199		244		238
	1966	324		197		214		228		214		250		275
	1967	344		199		222		229		223		243		308
	1968	409		222		258		267		250		287		329
	1969					312		313		291		349		
1960 = 100	1958	66		79		86		78		78		70		63
	1961	115		106		109		104		111		108		113
	1962	131		118		123		114		117		123		132
	1963	152		130		140		129		129		132		161
	1964	172		139		160		146		148		148		149
	1965	193		146		161		159		155		171		150
	1966	214		156		184		178		167		175		173
	1967	227		157		191		179		174		170		194
	1968	270		175		222		208		195		201		207
	1969					268		244		227		244		
	1968 I	251	249	167	167	214	207	202	201	192	194	185	188	186
	1968 II	251	248	167	166	214	188	197	196	188	187	191	191	208
	1968 III	267	279	174	177	214	231	196	203	193	196	208	210	204
	1968 IV	312	301	190	186	262	254	230	216	209	207	221	216	228
	1969 I					262		225		211		223		
	1969 II					288		247		229		236		
	1969 III					246		237		233		237		
	1969 IV					277		264		246		280		
	1969 S					271		254		241		245		
	1969 O					291		282		258		275		
	1969 N					256		240		235		244		
	1969 D					285		271		246		249		
	1970 J					265		233		231		256		
	1970 F					274				230		242		
	1970 M					293				245				
export														
1958 = 100	1960	152		125		138		126		126		131		148
	1961	174		129		147		132		131		139		178
	1962	198		130		149		148		138		146		199
	1963	230		135		163		166		148		159		206
	1964	261		148		174		187		170		176		242
	1965	292		164		190		214		182		191		294
	1966	324		178		203		223		195		213		336
	1967	344		191		214		232		210		232		363
	1968	409		216		240		271		238		267		434
	1969					276		316		284		309		
1960 = 100	1958	66		80		72		79		79		76		67
	1961	115		103		106		105		104		106		120
	1962	131		104		107		117		109		111		133
	1963	152		108		117		131		117		121		138
	1964	172		118		125		148		134		134		162
	1965	193		131		137		169		144		145		197
	1966	214		142		146		176		154		162		225
	1967	227		153		154		183		166		176		243
	1968	270		173		173		214		188		203		291
	1969					199		250		224		235		
	1968 I	251	249	167	169	175	174	207	202	176	181	180	193	265
	1968 II	251	248	162	162	175	146	210	209	182	181	187	187	286
	1968 III	267	279	174	177	176	193	203	218	190	192	204	210	291
	1968 IV	312	301	191	186	192	182	240	235	206	205	237	229	319
	1969 I					190		241		204		208		
	1969 II					202		250		221		230		
	1969 III					183		239		223		230		
	1969 IV					221		301		246		295		
	1969 S					271		254		241		245		
	1969 O					230		286		272		264		
	1969 N					207		261		236		233		
	1969 D					224		268		231		245		
	1970 J					216		263		236		212		
	1970 F					222				225		225		
	1970 M					247				248				

1) Neue Reihe von 1962 an.

(1) A partir de 1962, nouvelle série.

**INDICES der Durchschnittswerte,
der Austausch- und Volumenverhältnisse
(Gesamthandel)**

TAB. 4

**INDICES de la valeur moyenne,
des termes de l'échange et du rapport des volumes
(Commerce total)**

Zeitraum Période	EWG CEE	France (1)	Belg.- Lux.	Neder- land (1)(2)	Deutsch- land (BR) (1)	Italia	EWG CEE	France (1)	Belg.- Lux.	Neder- land (1)(2)	Deutsch- land (BR) (1)	Italia
DURCHSCHNITTSWERTE						VALEUR MOYENNE						
Import						export						
1958 - 100												
1960	96	96	98	98	96	91	98	97	98	99	99	96
1961	96	93	99	100	97	89	99	96	97	103	105	91
1962	95	93	98	99	95	89	100	97	96	103	104	91
1963	95	95	98	100	94	91	100	98	96	104	105	95
1964	97	96	100	103	94	94	103	102	98	107	105	96
1965	99	98	99	104	97	95	104	104	98	109	107	95
1966	99	99	100	104	98	96	104	106	101	108	108	93
1967	99	99	99	104	97	97	104	105	100	108	107	93
1968	97	96	99	103	95	96	103	104	99	109	106	91
1969		98	101	105	97			106	104	110	108	
1960 - 100												
1958	104	104	102	102	104	109	102	103	102	101	101	105
1961	100	98	102	102	101	97	101	99	99	103	105	96
1962	99	97	100	101	99	97	102	100	98	104	105	96
1963	99	99	100	102	98	99	102	101	98	105	106	100
1964	101	100	102	105	98	103	105	105	100	108	106	101
1965	103	102	101	106	101	104	106	107	100	110	108	100
1966	103	103	102	106	102	105	106	109	103	109	109	98
1967	103	103	101	106	101	106	106	108	102	109	108	98
1968	101	100	101	105	99	105	105	107	101	110	107	96
1969		102	103	107	101			109	106	111	109	
1968 I	102	102	102	106	100	106	105	107	103	111	108	98
1968 II	102	101	103	104	100	105	104	105	101	109	107	96
1968 III	100	100	100	105	97	105	104	107	100	109	106	93
1968 IV	101	100	101	105	99	105	105	109	110	111	106	97
1969 I		101	104	105	101			110	103	109	107	
1969 II		102	103	106	103			112	105	111	108	
1969 III		100	102	106	102			104	106	111	109	
1969 IV		103	104	109	100			107	111	112	109	
1969 S		98	103	107	103			103	107	111	109	
1969 O		102	104	108	111			106	109	111	118	
1969 N		103	105	109	108			105	110	112	118	
1969 D		104	103	111	108			111	113	113	121	
1970 J		104	104	115	108			103	106	114	118	
1970 F		104		114	108			109		114	120	
1970 M		104		114				109		114		
TERMS OF TRADE						VERHÄLTNIS DER VOLUMEN						
TERMES DE L'ÉCHANGE						RAPPORT DES VOLUMES						
export:import						export:import						
1958 - 100												
1960	102	101	100	101	103	103	99	119	100	98	92	91
1961	103	103	97	102	108	101	97	115	99	93	90	97
1962	105	104	98	104	109	102	93	104	102	92	83	94
1963	105	103	98	104	111	104	90	100	101	90	84	80
1964	106	106	98	104	111	101	92	93	100	90	83	101
1965	105	105	99	105	110	99	95	101	105	92	78	121
1966	105	107	101	104	110	96	94	94	98	91	85	120
1967	105	106	101	104	110	96	99	96	101	94	95	116
1968	106	108	100	106	111	94	100	93	102	95	93	131
1969		108	103	105	110			88	102	97	88	
1960 - 100												
1958	98	99	100	99	97	97	100	84	101	101	109	108
1961	101	97	97	101	105	98	98	97	101	94	98	106
1962	103	103	98	103	106	99	93	87	103	93	90	101
1963	103	102	98	103	108	101	90	84	102	91	92	86
1964	104	105	98	103	108	98	92	78	101	91	91	109
1965	103	104	99	104	107	96	95	85	106	93	85	131
1966	103	106	101	103	107	93	94	79	99	92	93	130
1967	103	105	101	103	107	93	99	81	102	95	104	125
1968	104	107	100	105	108	91	100	78	103	96	101	141
1969		107	103	104	107			74	103	98	96	
1968 I	103	106	101	104	107	93	99	82	102	92	102	143
1968 II	102		101	105	107	91	99		106	97	98	138
1968 III	103	107	100	104	109	89	100	100	104	98	98	143
1968 IV	104	109	99	106	107	92	101	73	104	99	107	140
1969 I		109	99	104	107			73	107	97	94	
1969 II		110	101	104	105			70	101	97	98	
1969 III		105	104	104	107			74	101	100	97	
1969 IV		104	107	102	110			80	114	100	105	
1969 S		106	104	104	106			69	107	105	97	
1969 O		104	104	103	107			79	101	105	96	
1969 N		102	106	103	110			81	109	100	95	
1969 D		107	110	102	112			79	99	94	98	
1970 J		100	103	99	109			82	113	102	83	
1970 F		105		100	111			81		98	93	
1970 M		104		100				98		101		

(1) Auf Basis der Dollarwerte errechnete Indices der Durchschnittswerte; Abweichungen von Indices, die auf nationalen Währungen basieren, sind durch Änderungen der Umrechnungskurse bedingt.
(2) Neue Reihe von 1962 an.

(1) Indices de la valeur moyenne en termes de dollars; ces indices diffèrent des indices en termes de monnaie nationale par suite de modifications des taux de change.
(2) A partir de 1962, nouvelle série

4

TAB. 5

**ÉVOLUTION DU COMMERCE
INTRA- ET EXTRA-CEE DES PAYS MEMBRES**
(valeurs courantes)

MIO \$

Zeitraum Période	import						export					
	EWG/CEE	France	Belg./Lux.	Nederland a)	Deutsch- land (BR) a)	Italia	EWG/CEE	France	Belg./Lux.	Nederland a)	Deutsch- land (BR) a)	Italia
AUSTAUSCH INTRA-EWG						ECHANGES INTRA-CEE						
Ø 12 Monate nichtbereinigte Werte						Ø 12 mois chiffres bruts						
1958	556	102	122	127	158	57	572	95	115	111	201	51
1959	674	114	135	146	205	74	681	127	127	133	228	66
1960	846	154	158	173	252	109	854	170	159	154	281	90
1961	977	175	178	210	286	128	991	202	174	171	336	109
1962	1 118	210	194	224	333	158	1 130	226	205	188	376	135
1963	1 311	261	224	257	362	209	1 327	258	245	224	454	149
1964	1 505	314	263	306	425	197	1 532	291	292	269	493	188
1965	1 704	335	289	332	555	192	2 735	343	329	297	526	241
1966	1 910	404	334	361	578	233	1 936	384	358	313	610	272
1967	2 014	448	332	379	572	283	2 042	392	369	334	667	281
1968	2 368	551	381	429	697	310	2 409	454	438	399	778	340
1969	3 027	724	478	519	905	402	3 038	593	566	499	964	415
Ø 3 Monate bereinigte Werte						Ø 3 mois chiffres ajustés						
1968 III	2 434	582	379	433	727	314	2 509	501	454	406	804	341
IV	2 649	655	412	459	763	352	2 707	515	483	442	878	386
1969 I	2 806	661	439	478	841	360	2 805	548	507	457	854	405
II	3 024	744	472	515	894	399	3 017	597	542	481	951	434
III	3 013	743	495	518	891	412	3 048	583	604	507	1 003	423
IV	3 236	717	502	563	985	438	3 272	627	614	546	1 044	398
1970 I												
Monatliche bereinigte Werte						chiffres mensuels ajustés						
1969 M	3 012	729	465	520	894	400	3 036	591	550	497	947	449
J	3 019	744	478	523	874	424	3 001	605	563	475	955	426
J	3 155	806	519	515	899	407	3 145	594	587	496	1 008	447
A	2 795	711	445	509	863	419	2 814	569	591	505	992	393
S	3 088	712	522	529	911	409	3 184	588	633	520	1 008	429
O	3 394	751	535	584	1 058	416	3 410	638	620	562	1 111	387
N	3 143	711	475	538	947	446	3 226	614	609	541	1 043	418
D	3 171	690	497	568	949	451	3 179	629	612	535	979	389
1970 J		688	496	559	1 083	460		677	586	573	1 010	456
F		724		588	1 075			678	585	585	1 101	
M												
M												
HANDEL EXTRA-EWG						COMMERCE EXTRA-CEE						
Ø 12 Monate nichtbereinigte Werte						Ø 12 mois chiffres bruts						
1958	1 346	365	140	176	455	211	1 326	332	140	157	533	164
1959	1 351	310	152	182	501	204	1 421	341	148	167	590	175
1960	1 620	369	172	205	590	285	1 624	402	156	182	671	214
1961	1 705	381	174	217	618	307	1 702	400	153	188	722	240
1962	1 863	416	186	222	690	348	1 720	388	155	194	729	253
1963	2 056	467	202	240	723	424	1 802	416	158	193	764	272
1964	2 238	525	231	282	793	407	2 015	459	174	215	859	309
1965	2 382	527	242	290	901	423	2 258	494	203	236	966	359
1966	2 563	585	264	307	924	483	2 452	524	212	250	1 068	398
1967	2 576	584	266	316	874	536	2 636	556	217	275	1 144	444
1968	2 797	609	313	346	983	547	2 941	602	243	296	1 292	509
1969	3 270	711	354	397	1 172	636	3 270	647	273	331	1 457	562
Ø 3 Monate bereinigte Werte						Ø 3 mois chiffres ajustés						
1968 III	2 836	643	297	345	1 004	572	3 002	664	237	297	1 334	504
IV	2 938	670	323	359	1 004	567	3 114	635	248	304	1 347	543
1969 I	3 371	660	325	353	1 089	587	3 007	625	242	315	1 296	527
II	3 299	759	352	391	1 135	640	3 299	640	272	324	1 457	590
III	3 269	712	359	407	1 193	670	3 313	658	283	342	1 497	588
IV	3 464	703	374	434	1 268	650	3 448	649	293	344	1 565	533
1970 I												
Monatliche bereinigte Werte						chiffres mensuels ajustés						
1969 M	3 314	750	352	387	1 123	646	3 295	639	279	319	1 436	595
J	3 307	776	379	415	1 129	653	3 296	639	275	341	1 480	581
J	3 252	715	362	369	1 201	663	3 584	712	302	314	1 555	629
A	3 111	698	350	415	1 134	648	3 131	623	268	359	1 484	558
S	3 444	723	366	437	1 243	699	3 225	640	280	352	1 452	602
O	3 629	735	403	431	1 368	617	3 556	639	304	367	1 634	508
N	3 304	662	337	418	1 208	671	3 425	623	298	324	1 576	588
D	3 459	713	382	454	1 229	663	3 364	686	277	340	1 486	502
1970 J		772	332	454	1 323	745		722	275	350	1 498	648
F		760		467	1 321			706	293	358	1 688	
M												
M												

a) Nouveau taux de change : mars 1961 pour les Pays-Bas et l'Allemagne (RF); août 1969 pour la France; octobre 1969 pour l'Allemagne (RF).

5

TAB. 6

ÉVOLUTION DU COMMERCE DE LA CEE
avec les principales zones
(valeurs courantes)

MIO \$

Zeitraum Période	import						export					
	EWG-CEE	France ^{a)}	Belg.-Lux.	Nederland ^{a)}	Deutschland (BR) ^{a)}	Italia	EWG-CEE	France ^{a)}	Belg.-Lux.	Nederland ^{a)}	Deutschland (BR) ^{a)}	Italia
EAMA												
1958	913,4	578,8	194,9	38,7	75,4	45,6	713,0	477,0	128,6	30,8	49,4	27,2
1959	853,7	454,6	207,8	42,2	88,4	60,7	584,7	383,8	98,5	27,0	47,2	28,2
1960	949,5	460,3	277,7	40,8	98,3	72,3	602,8	443,8	68,6	22,8	43,3	24,3
1961	940,6	485,5	244,8	41,6	92,5	76,3	671,2	501,4	54,3	28,5	56,1	30,8
1962	929,9	512,5	200,2	37,7	92,7	86,7	665,5	501,1	60,3	25,1	49,3	29,7
1963	989,3	541,6	190,3	46,3	112,7	98,4	726,2	538,5	61,6	26,6	63,4	36,0
1964	1 149,6	609,7	227,2	55,6	158,2	98,9	820,7	583,4	86,2	32,9	78,4	39,9
1965	1 146,4	547,0	233,9	53,5	160,8	151,1	827,5	565,6	93,6	36,4	81,1	50,8
1966	1 319,1	600,2	340,9	54,1	170,6	153,4	846,9	570,0	93,9	39,1	84,7	59,1
1967	1 308,0	609,9	291,9	61,9	179,8	164,5	952,8	627,3	82,4	50,7	92,9	72,6
1968	1 466,4	613,8	374,9	98,5	217,8	161,4	1 019,2	649,2	104,2	66,4	118,8	80,5
1969	1 717,2	667,3	479,7	121,9	248,1	200,2	1 116,9	663,7	124,8	91,5	149,7	87,3
1968 I	393,8	160,6	110,6	26,4	57,2	39,0	255,1	166,6	26,2	17,4	26,6	18,3
II	355,6	145,9	90,6	23,5	51,0	44,5	212,2	127,5	24,6	14,1	24,1	21,9
III	339,9	152,6	77,8	20,9	53,4	34,2	252,7	161,1	25,7	15,9	30,5	19,5
IV	378,1	154,8	95,9	27,7	56,1	43,6	299,2	193,9	27,7	19,0	37,5	20,9
1969 I	433,9	180,3	107,1	33,5	70,7	42,3	286,2	175,4	30,2	26,4	36,9	17,2
II	446,1	182,3	121,0	31,7	58,9	52,2	287,3	174,2	31,7	21,8	34,5	25,1
III	396,5	140,0	124,2	28,8	51,7	51,8	255,7	145,6	29,5	21,9	35,7	22,9
IV	441,3	165,2	127,5	27,8	66,8	54,0	287,3	168,1	33,3	21,3	42,6	22,0
1970 I	488,3	176,0	142,2	36,2	78,0	56,0	299,5	181,4	37,2	15,7	39,1	26,0
1969 M	142,9	63,9	31,8	11,0	19,8	16,4	90,8	54,4	10,0	7,7	11,0	7,7
J	147,9	54,9	49,7	9,5	17,3	16,5	95,6	60,2	10,8	6,0	9,4	9,1
J	139,0	46,6	44,5	9,3	17,7	20,8	103,0	62,6	11,1	7,3	13,0	9,0
A	110,7	41,7	27,8	10,1	15,9	15,2	70,6	39,1	9,2	5,1	11,1	6,1
S	145,4	51,5	50,8	9,3	18,0	15,8	82,9	45,1	8,9	9,5	11,7	7,7
O	161,9	53,4	58,3	8,1	21,6	20,5	99,0	55,5	12,1	7,7	14,9	8,8
N	130,8	57,0	28,2	11,0	20,2	14,4	91,1	51,4	12,3	7,8	11,8	7,7
D	148,6	54,4	41,1	9,0	25,0	19,1	98,5	60,7	10,4	5,8	16,0	5,5
1970 J	156,0	57,9	32,4	14,1	29,9	21,7	99,3	58,9	12,6	5,3	13,9	8,6
F	177,0	54,6	72,3	7,5	21,0	21,6	98,1	59,4	11,3	5,7	13,1	8,7
M	155,4	63,5	37,3	14,6	27,1	12,9	102,5	63,1	13,7	4,8	12,2	8,7
A	184,0	70,3	54,1	8,3	24,4	26,4	110,3	67,5	14,1	5,3	13,4	10,1
M		53,9		16,0	18,8	22,8		55,0		4,4	12,0	10,6
NICHTASSOZIIERTES AFRIKA DER KLASSE 2^{b)}												
1958	1 048,1	415,0	62,0	120,3	305,9	144,8	940,7	361,4	77,8	113,6	241,4	146,4
1959	1 121,3	365,4	73,9	146,2	353,3	182,5	979,5	375,2	66,7	108,6	292,4	136,6
1960	1 158,0	368,5	74,8	142,3	379,2	193,2	1 212,0	448,6	69,6	141,2	388,1	164,5
1961	1 160,0	340,6	89,2	161,7	375,9	192,6	1 150,7	412,9	64,6	141,5	346,6	185,1
1962	1 301,5	361,5	100,9	173,6	412,5	253,0	1 147,5	371,0	86,6	155,8	330,0	204,0
1963	1 609,5	463,7	110,8	194,7	525,0	315,3	1 286,7	426,6	65,6	138,4	392,0	263,9
1964	1 938,5	495,9	149,3	236,5	754,1	302,6	1 323,7	452,6	69,1	136,5	423,2	242,3
1965	2 195,6	563,1	158,3	242,6	919,3	312,2	1 529,7	480,9	91,2	166,8	451,3	339,5
1966	2 428,0	635,0	157,4	261,8	974,4	399,2	1 537,0	470,8	85,3	165,8	463,7	351,2
1967	2 449,6	612,1	199,5	281,5	871,7	484,8	1 599,0	485,5	86,8	157,5	477,6	391,7
1968	2 823,3	586,4	198,1	316,4	1 114,1	608,3	1 661,3	487,7	96,9	156,0	486,2	434,4
1969	3 439,8	743,8	215,9	414,7	1 255,3	810,1	1 798,1	539,6	97,9	195,8	546,0	418,8
1968 I	699,0	167,7	48,7	78,9	273,3	130,4	407,7	125,8	28,0	38,3	116,9	98,8
II	697,7	144,6	48,4	71,2	265,9	167,5	375,4	98,8	21,7	34,5	111,8	108,7
III	683,6	127,5	53,6	78,7	278,0	145,8	425,7	129,5	22,2	39,7	125,8	108,6
IV	745,6	146,6	49,8	87,4	297,0	164,7	452,4	133,7	25,0	43,6	131,7	118,4
1969 I	856,5	201,6	54,8	89,2	328,5	182,3	432,0	137,3	25,6	48,2	117,3	103,6
II	898,5	211,6	62,4	96,0	321,5	207,0	439,2	136,1	18,9	47,7	122,6	114,0
III	811,0	148,5	51,3	111,5	284,1	215,7	442,9	120,6	25,0	51,5	142,3	103,5
IV	873,1	181,3	47,3	118,0	321,3	205,1	482,4	144,0	28,6	48,3	163,8	97,8
1970 I	875,5	164,0	51,5	128,4	336,9	194,8	346,7	76,4	19,2	38,6	123,4	89,1
1969 M	301,1	66,7	20,9	31,2	110,2	72,1	140,8	38,8	5,4	14,0	40,6	42,1
J	297,6	70,3	18,6	37,5	109,0	62,2	145,0	49,5	7,1	19,1	35,2	34,1
J	285,5	53,6	18,9	38,5	94,5	80,0	174,3	59,0	9,6	15,8	49,8	40,0
A	252,4	41,9	16,8	35,3	99,0	59,5	131,0	29,5	6,4	15,5	45,5	34,0
S	276,8	55,5	16,4	37,7	90,6	76,7	138,1	33,9	8,6	20,2	47,0	28,4
O	288,0	60,0	16,0	44,2	105,4	62,4	160,7	46,2	9,0	16,8	56,2	32,4
N	290,0	51,2	18,0	38,0	109,4	73,5	155,5	42,3	11,4	17,9	49,7	34,3
D	295,5	70,1	13,7	36,1	106,4	69,2	166,2	55,2	7,7	14,3	57,9	31,1
1970 J	314,0	68,4	17,2	43,9	111,7	72,8	119,5	28,1	6,8	15,3	38,7	30,6
F	277,6	47,0	15,4	45,0	107,3	63,0	108,0	26,2	5,9	10,0	41,6	24,3
M	284,9	49,5	19,0	39,6	117,9	58,9	119,2	22,1	6,5	13,3	43,1	34,2
A	295,5	39,3	22,0	43,5	119,2	71,4	131,9	26,8	8,2	14,6	47,6	34,7
M		48,1		49,3	112,1	85,6		17,7		16,9	45,1	41,1

a) Nouveau taux de change : mars 1961 pour les Pays-Bas et l'Allemagne (RF); août 1969 pour la France; octobre 1969 pour l'Allemagne (RF).

b) Excl. Maroc et Tunisie à partir du 1.1.70.
Ohne Marokko und Tunesien vom 1.1.70 an.

6

ENTWICKLUNG DES EWG-HANDELS
mit den wichtigsten Gebieten
(tatsächliche Werte)

TAB. 6

MIO \$

Zeitraum Période	import						export					
	EWG-CEE	France ^{a)}	Belg.-Lux.	Niederland ^{a)}	Deutsch-land (BR) ^{a)}	Italia	EWG-CEE	France ^{a)}	Belg.-Lux.	Niederland ^{a)}	Deutsch-land (BR) ^{a)}	Italia
MITTEL- UND SÜDAMERIKA						AMÉRIQUE CENTRALE ET DU SUD						
1958	1 647,0	216,7	152,2	272,9	788,8	216,5	1 604,2	223,0	179,9	204,5	722,3	274,6
1959	1 691,0	222,7	151,8	268,1	818,3	230,0	1 611,6	248,1	165,2	205,8	737,1	255,5
1960	1 873,4	259,2	177,1	258,0	885,9	293,3	1 693,3	281,2	154,0	198,4	785,4	274,3
1961	1 894,9	254,3	172,0	281,3	909,6	277,7	1 860,1	299,0	143,7	210,5	898,2	308,5
1962	2 222,9	308,8	202,9	286,0	1 073,2	352,0	1 783,5	302,5	138,1	205,9	820,8	316,1
1963	2 267,8	332,5	213,4	286,9	949,9	485,0	1 566,5	275,8	108,0	158,0	708,5	316,3
1964	2 465,0	381,7	220,3	290,9	1 025,5	546,6	1 676,4	278,6	142,5	172,7	755,4	327,2
1965	2 615,5	383,1	224,6	290,7	1 166,3	550,8	1 706,6	266,4	146,5	159,7	811,5	322,5
1966	2 731,3	392,4	247,7	276,0	1 145,8	669,5	1 905,9	317,1	145,3	182,7	938,8	322,0
1967	2 808,1	399,2	293,7	346,5	1 088,8	680,0	2 053,6	334,4	154,2	190,0	997,1	377,9
1968	2 679,8	358,5	306,6	314,8	1 095,3	604,6	2 326,5	413,8	163,0	201,6	1 093,7	454,4
1969	3 165,8	470,0	301,8	352,0	1 297,5	744,5	2 577,2	447,9	173,8	236,0	1 187,0	532,6
1968 I	649,6	94,6	82,6	90,7	269,8	112,0	548,6	107,2	38,5	46,4	256,7	99,7
II	681,3	85,0	81,3	77,5	282,2	155,2	540,3	84,1	45,0	47,5	251,1	112,7
III	667,0	85,9	71,9	71,5	265,8	171,9	586,5	102,3	37,7	55,4	278,3	112,7
IV	682,7	93,1	71,1	75,1	278,0	165,4	652,0	120,1	42,1	52,3	308,1	129,3
1969 I	741,2	112,2	69,5	87,7	298,8	173,0	600,3	115,5	43,2	52,0	277,3	112,3
II	805,4	129,7	75,0	98,6	315,4	186,7	631,8	117,1	41,1	58,8	285,7	129,2
III	810,9	108,6	80,8	79,7	346,3	196,3	652,5	97,1	43,5	65,5	303,9	142,5
IV	807,7	118,6	77,6	85,9	337,0	188,5	691,4	117,0	46,0	59,7	320,1	148,7
1970 I	793,3	123,0	77,4	95,9	317,6	179,4	643,4	110,7	48,3	54,9	301,0	128,4
1969 M	251,7	43,3	22,4	29,2	105,4	50,9	202,9	44,2	12,6	15,5	90,5	40,1
J	289,7	41,7	28,3	37,3	110,6	71,8	224,1	39,2	15,5	25,3	100,3	43,8
J	260,5	38,6	26,7	25,4	107,5	62,3	246,6	41,6	13,1	18,9	110,9	62,0
A	258,2	33,2	29,5	23,1	114,3	58,2	195,9	28,0	13,9	22,4	95,8	35,8
S	292,1	36,9	24,0	31,2	124,5	75,6	211,7	28,7	16,0	24,1	97,2	45,6
O	284,2	38,1	27,2	28,5	125,5	64,9	249,5	35,5	17,2	23,6	116,1	57,0
N	268,3	36,9	27,8	28,4	109,5	65,6	209,1	31,6	14,8	19,1	90,5	53,1
D	254,9	43,0	22,4	29,1	102,5	57,9	229,6	46,8	13,3	17,0	113,5	38,9
1970 J	268,2	39,4	25,5	31,2	97,6	74,5	210,5	32,0	18,3	21,0	97,4	41,9
F	249,0	46,9	25,3	27,5	96,3	53,0	209,0	35,5	11,7	16,5	104,0	41,3
M	275,8	36,8	26,1	37,2	123,7	52,0	223,7	43,2	18,2	17,5	99,6	45,3
A	300,5	43,4	35,4	35,9	129,2	56,6	239,5	46,3	15,0	21,5	103,3	53,4
M		46,4		33,1	135,8	76,0		34,2		24,1	101,2	51,0
WESTASIEN						ASIE OCCIDENTALE						
1958	1 802,8	606,9	161,6	311,2	294,2	429,0	693,1	110,1	77,5	74,7	329,0	101,8
1959	1 746,1	552,9	157,6	264,9	368,9	401,9	709,4	124,3	67,9	95,6	322,4	99,2
1960	1 828,5	460,4	160,3	305,8	461,2	440,8	815,6	140,1	92,4	108,5	345,8	128,8
1961	1 851,4	422,1	147,8	325,9	501,5	454,0	811,5	149,1	80,6	98,5	357,8	125,4
1962	1 926,3	435,4	140,3	319,9	547,0	483,7	764,9	139,1	87,8	95,4	308,0	134,7
1963	2 131,4	481,3	199,4	341,5	550,3	558,8	822,7	165,0	89,7	93,3	333,6	140,3
1964	2 306,5	527,0	219,2	371,3	548,2	640,8	966,4	211,5	108,4	113,9	352,7	179,9
1965	2 528,0	603,2	231,0	364,7	539,0	790,2	1 090,0	201,8	107,9	118,6	443,8	218,0
1966	2 637,4	608,3	216,8	388,7	573,7	850,0	1 258,8	228,1	114,3	129,0	524,4	262,9
1967	2 912,6	694,4	193,6	423,5	665,2	935,9	1 298,6	260,0	101,3	138,0	537,7	261,7
1968	3 325,7	767,9	345,9	500,7	776,1	935,1	1 617,9	359,0	130,9	150,2	655,0	322,8
1969	3 351,4	726,8	357,5	570,5	708,9	987,7	1 718,0	319,5	151,2	158,1	724,7	364,5
1968 I	820,4	216,5	73,9	118,9	201,6	209,6	403,3	90,2	30,6	39,7	169,7	73,1
II	812,7	158,4	86,5	127,7	203,8	236,3	368,6	80,2	33,1	36,4	142,6	76,3
III	814,2	175,7	86,6	142,6	184,9	224,8	390,6	87,1	29,9	36,3	158,0	79,3
IV	877,6	217,3	98,8	111,5	185,5	264,4	455,0	101,4	36,9	37,8	184,7	94,2
1969 I	846,2	184,7	93,0	113,1	181,1	274,4	415,2	83,5	35,3	43,1	162,5	90,7
II	832,4	205,2	86,6	141,3	169,8	229,5	429,7	77,2	38,1	35,1	181,6	97,7
III	772,6	143,4	87,7	147,8	169,8	223,8	413,7	68,9	36,8	37,6	177,9	92,6
IV	898,1	191,4	90,2	168,3	188,2	259,9	458,5	88,5	41,5	42,4	202,7	83,5
1970 I	869,4	199,9	81,4	165,0	178,9	244,3	445,4	88,3	39,2	43,0	190,4	84,6
1969 M	285,4	76,4	34,2	43,7	61,2	69,9	143,4	23,5	10,3	11,1	64,7	33,7
J	263,0	59,4	27,5	45,4	52,0	78,7	132,6	24,6	12,5	13,1	53,5	28,8
J	250,2	45,4	32,0	39,9	57,1	75,7	156,6	30,9	15,5	12,8	64,2	33,2
A	252,1	43,8	29,3	49,6	58,0	71,5	123,6	18,1	9,1	11,3	56,6	28,5
S	274,1	58,2	26,4	58,3	54,7	76,6	134,1	20,9	12,1	13,6	57,0	30,5
O	290,1	65,1	32,2	48,0	70,2	74,6	157,4	29,5	13,9	16,2	71,1	26,7
N	290,0	55,8	29,6	58,6	57,2	88,8	147,0	26,4	15,0	13,8	58,8	33,0
D	315,3	68,3	28,3	61,8	60,4	96,4	155,3	32,3	12,1	12,4	72,9	25,6
1970 J	303,0	68,1	23,7	60,0	58,4	92,7	146,0	28,1	12,5	15,7	60,7	29,0
F	280,2	73,2	24,6	56,5	54,3	71,7	144,7	31,6	11,4	12,9	64,0	24,9
M	286,5	58,9	33,1	48,5	66,1	79,8	154,9	28,7	15,4	14,4	65,8	30,7
A	318,4	79,2	29,0	63,1	65,3	81,7	153,3	32,8	14,3	13,3	64,7	28,3
M		56,4		77,5	67,7	85,8		22,3		12,7	57,1	30,3

a) Neuer Umrechnungskurs : März 1961 für die Niederlande und Deutschland (BR); August 1969 für Frankreich; Oktober 1969 für Deutschland (BR).

TAB. 6

ÉVOLUTION DU COMMERCE DE LA CEE
avec les principales zones
(valeurs courantes)

MIO \$

Zeitraum Période	import						export					
	EWG-CEE	France a)	Belg.-Lux.	Nederland a)	Deutsch- land (BR) a)	Italia	EWG-CEE	France a)	Belg.-Lux.	Nederland a)	Deutsch- land (BR) a)	Italia
ANDERE LÄNDER DER KLASSE 2 (FERNER OSTEN)						AUTRES PAYS DE LA CLASSE 2 (EXTREME ORIENT)						
1958	779,4	175,3	55,2	153,3	291,7	103,8	1 026,8	185,5	91,0	127,6	507,9	114,7
1959	759,2	149,2	51,8	153,0	308,8	96,4	926,4	152,4	78,1	138,5	481,0	76,4
1960	963,1	203,1	60,7	153,5	408,7	137,0	1 138,0	186,6	105,7	157,6	553,4	134,6
1961	898,6	167,0	71,8	132,0	390,8	137,0	1 180,9	175,6	109,7	166,3	582,4	146,9
1962	867,6	166,1	72,1	112,5	370,1	146,8	1 068,1	171,2	82,3	147,0	536,5	131,0
1963	911,2	170,7	74,1	116,6	397,2	152,7	1 132,5	177,0	93,4	154,2	575,8	132,2
1964	1 073,6	185,5	98,9	203,0	433,2	153,0	1 272,4	186,2	100,8	172,1	638,3	175,0
1965	1 143,1	183,6	104,8	212,5	493,0	149,3	1 450,2	196,6	121,2	195,2	739,7	197,4
1966	1 246,3	216,2	120,2	206,3	542,2	161,3	1 548,5	222,8	142,6	199,4	743,6	240,1
1967	1 142,8	183,7	123,7	214,2	463,5	157,6	1 558,6	224,8	139,8	206,0	745,2	242,8
1968	1 186,5	180,6	131,2	194,9	518,6	161,2	1 642,4	247,7	145,5	196,4	771,7	281,1
1969	1 458,7	247,5	155,4	208,0	637,9	209,8	1 829,3	336,2	168,6	207,0	848,7	268,9
1968 I	304,6	44,0	34,2	64,0	124,1	38,2	415,4	69,6	35,5	50,4	192,0	67,9
1968 II	261,8	35,3	31,9	39,7	118,0	37,0	395,7	48,9	35,9	53,0	180,3	77,7
1968 III	294,3	44,2	29,7	45,0	131,6	43,7	416,0	64,8	32,7	49,2	203,7	65,6
1968 IV	326,6	57,2	36,1	46,1	144,9	42,3	415,0	64,5	41,1	43,8	195,7	69,9
1969 I	374,0	60,9	45,7	61,4	159,8	46,2	426,9	76,7	38,7	44,9	196,9	69,6
1969 II	344,0	59,6	40,3	48,1	144,8	51,2	424,1	84,5	35,9	45,6	190,1	68,0
1969 III	358,9	59,7	33,5	46,0	160,7	58,9	470,2	85,4	37,5	58,4	219,8	69,1
1969 IV	380,9	66,4	36,0	52,5	172,6	53,5	507,6	88,6	56,9	58,1	241,9	62,1
1970 I	399,3	64,4	34,3	57,9	187,0	55,7	459,3	75,6	48,0	49,3	218,1	68,3
1969 M	114,2	19,5	13,1	16,9	47,5	17,1	145,2	27,1	10,1	16,1	67,7	24,2
1969 J	107,9	19,3	12,0	15,3	43,6	17,6	136,4	29,5	11,5	15,0	57,3	23,2
1969 J	116,2	22,6	9,9	13,7	49,9	20,1	167,1	37,9	12,4	17,9	73,5	25,3
1969 A	106,0	14,5	12,2	14,5	50,6	14,2	142,9	24,9	13,1	18,3	69,0	17,6
1969 S	136,4	22,6	11,4	17,8	60,2	24,3	160,6	23,2	11,6	22,2	77,3	26,2
1969 O	133,7	20,2	12,3	18,5	66,4	16,3	170,2	27,2	13,4	22,0	83,5	24,1
1969 N	120,3	22,6	12,0	15,2	54,8	15,7	162,9	24,7	20,3	19,6	79,5	18,7
1969 D	127,1	23,1	12,3	18,7	51,5	21,5	173,2	36,1	22,9	16,3	78,6	19,3
1970 J	135,4	22,4	12,2	18,9	62,5	19,3	151,0	23,6	16,0	18,9	70,4	22,1
1970 F	126,9	20,0	10,5	19,4	59,2	17,8	143,5	26,6	13,1	16,9	68,7	18,3
1970 M	136,9	22,0	11,4	19,6	65,2	18,6	165,0	25,7	18,9	13,5	79,0	27,9
1970 A	137,4	20,9	12,3	18,7	64,4	21,1	154,6	21,6	16,0	21,1	75,4	20,4
1970 M		18,9		19,7	47,8	21,9		17,7		20,4	69,7	26,7
OSTEUROPA b)						EUROPE ORIENTALE b)						
1958	677,7	173,9	56,9	77,5	266,6	102,9	625,7	145,6	62,3	51,7	277,3	88,8
1959	823,3	160,4	74,4	110,4	323,2	154,8	710,7	158,4	60,1	58,4	314,2	119,5
1960	975,0	154,6	77,5	97,4	380,5	265,0	991,9	220,6	96,5	62,6	440,3	171,8
1961	1 077,3	166,5	87,2	104,2	412,5	307,0	1 098,5	234,9	93,2	78,0	476,4	215,9
1962	1 201,8	197,4	101,7	99,1	472,2	331,4	1 170,5	267,1	86,7	76,4	504,2	236,1
1963	1 362,8	250,9	113,7	120,4	453,2	424,5	1 079,7	226,0	73,5	71,9	438,6	269,7
1964	1 359,5	259,1	117,4	125,3	486,7	371,1	1 212,6	234,8	77,2	73,9	551,2	275,5
1965	1 572,9	272,3	120,6	150,8	589,2	440,0	1 416,0	300,9	93,5	104,4	587,7	329,5
1966	1 800,4	347,9	136,3	150,5	650,4	515,3	1 676,2	387,1	119,8	116,5	695,8	357,0
1967	2 011,5	360,7	136,3	158,7	666,3	689,5	2 101,7	438,1	155,7	179,6	883,2	445,1
1968	2 122,0	373,4	152,1	175,4	762,8	658,3	2 373,2	557,2	145,8	179,0	945,1	546,2
1969	2 451,3	449,7	154,9	215,3	925,5	705,8	2 698,2	556,4	148,1	211,2	1 115,9	666,6
1968 I	509,5	93,6	38,0	47,4	178,8	151,7	585,8	161,1	38,8	38,8	226,7	120,7
1968 II	487,2	76,2	35,9	37,8	163,6	173,7	521,9	90,5	39,8	46,1	205,6	138,9
1968 III	517,3	90,7	33,0	42,7	192,1	158,7	589,4	153,6	32,7	39,2	232,9	131,0
1968 IV	608,1	112,9	45,3	47,5	228,3	174,2	676,4	151,9	35,3	54,9	278,8	155,5
1969 I	548,6	117,3	33,6	47,2	191,5	159,0	596,9	124,2	37,0	46,7	243,4	145,6
1969 II	572,4	108,2	35,3	49,6	198,2	181,1	687,4	140,3	40,1	60,6	256,6	189,7
1969 III	612,6	101,8	41,1	56,6	234,8	178,3	655,8	126,6	31,7	52,4	281,6	163,4
1969 IV	716,4	120,9	45,0	61,9	301,1	187,5	755,3	162,2	39,6	51,4	334,3	167,8
1970 I	637,7	101,8	38,3	45,1	255,0	197,5	734,5	152,3	46,0	51,5	315,3	169,4
1969 M	181,7	32,4	11,2	16,8	61,4	59,9	227,3	39,6	12,4	19,7	86,1	69,5
1969 J	204,4	39,9	13,2	16,6	70,0	64,8	232,5	53,4	10,8	25,5	79,8	62,9
1969 J	213,3	41,1	12,4	17,2	83,3	59,3	245,5	56,8	9,9	18,1	99,0	61,8
1969 A	180,9	28,4	13,7	20,3	69,3	49,2	185,1	29,8	7,5	16,0	88,6	43,2
1969 S	218,8	32,9	14,9	19,1	82,2	69,7	225,7	41,1	13,4	18,4	94,0	58,7
1969 O	234,6	40,4	14,2	21,3	100,4	58,3	233,3	46,2	11,7	19,9	109,4	46,1
1969 N	235,2	34,3	14,9	18,8	95,9	71,3	234,5	46,6	15,9	15,8	92,9	63,2
1969 D	241,4	42,0	15,3	21,8	104,4	57,9	286,8	68,5	12,1	15,6	132,3	58,3
1970 J	238,6	39,4	13,1	18,6	95,3	72,3	224,8	40,5	15,1	15,2	98,1	55,9
1970 F	199,0	32,4	12,2	13,7	82,1	58,6	234,0	50,0	14,9	16,3	98,5	54,3
1970 M	200,5	30,1	13,4	12,9	77,6	66,6	275,8	61,8	16,0	20,0	118,7	59,3
1970 A	227,1	40,4	14,5	15,3	83,5	73,5	260,4	55,3	14,9	16,0	110,9	63,3
1970 M		31,9		16,3	70,2	68,2		51,3		17,8	102,6	71,1

a) Nouveau taux de change : mars 1961 pour les Pays-Bas et l'Allemagne (RF); août 1969 pour la France; octobre 1969 pour l'Allemagne (RF).

b) Voir note 4 du tableau 2.

TAB. 7

RÉSEAU DU COMMERCE DE LA CEE

import

Valeurs : millier de dollars

Indices : même période de l'année précédente = 100

JAN.-AVRIL 1970		EWG - CEE (1)		France (2)		Belg. - Lux.		Nederland		Deutschland (BR) (1)(2)		Italia	
Code	Origine - Origine	1 000 \$	Indices	1 000 \$	Indices	1 000 \$	Indices	1 000 \$	Indices	1 000 \$	Indices	1 000 \$	Indices
400	ETATS-UNIS			618.841	137			413.624	144			504.747	118
404	CANADA			58.717	130			41.410	160			61.457	128
408	ST-PIERRE ET MIQU				29							731	NS
412	MEXIQUE			6.601	37			3.328	69			17.141	79
416	GUATEMALA			6.551	31			1.316	114			2.637	52
420	HONDURAS BRIT			885	101			6.315	111			1.079	103
424	HONDURAS			302	173			500	62			2.861	57
428	SALVADOR			136	61			1.573	134			178	100
432	NICARAGUA			329	100			1.210	103			532	48
436	CCSTA RICA			818	140			1.444	143			4.051	237
440	PANAMA			3	12			1.431	53			1.800	136
444	CANAL PANAMA			4	200			454	174			199	NS
448	CUBA			4.035	106			3.372	159			3.983	130
452	HAITI			1.680	104			701	687			1.081	98
456	REP. DOMINICAINE			371	95			89	NS			1.031	245
459	GUADELOUPE			13.478	117			318	116			648	49
462	MARTINIQUE			16.719	97			25	110			47	32
466	JAMAÏQUE			1.157	132			1.057	367			1.230	135
468	INDES OCCIDENT.			1.291	162			41	19			3	15
472	TRINIDAD, TOBAGO			144	379			4.435	123			1.276	48
474	ARUBA			385	162			9.597	98			1.310	72
478	CURACAO			2.505	69			10.950	108			17.887	82
480	COLOMBIE			12.725	90			529	107			351	115
484	VENEZUELA			796	73			5.070	118			4.965	334
488	GUYANA (ANC. BR.)			787	46			5	109			2.449	74
492	SURINAM			91	19			12.971	95			12.238	137
496	GUYANE FR.			1.094	110			27.183	108			53.523	119
500	EQUATEUR			10.204	68			10.223	219			29.531	142
504	PEROU			51.573	133			162	275			138	168
508	BRESIL			31.378	119			36	148			8.471	154
512	CHILI			157	14			1.943	95			71.842	83
516	BOLIVIE			2.577	75			682	91			2.046	116
520	PARAGUAY			3.159	79			16.322	109			2.176	69
524	URUGUAY			32.201	116			13.809	136			7.495	109
528	ARGENTINE			869	61			5.105	163			106.892	97
600	CHYPRE			1.877	163			34.571	160			21.131	102
604	LIBAN			1.802	62			7.552	114			179	116
608	SYRIE			31.679	95			1	1			5.518	126
612	IRAK			32.766	104			53.800	129			82.446	107
616	IRAN			14.976	100			70.676	136			80.573	68
624	AFGHANISTAN			15	63			4.297	99			3	8
628	ISRAEL			45.580	147			5.249	85			13.989	132
632	ARABIE SAOUDITE			50.086	134			11	157			2.780	914
636	KOWEÏT			7	700			605	864			105	64
640	BAHREÏN			13.384	170			3.814	104			855	93
644	KATAR			36.647	85			5.632	83			8.710	146
648	MASC. OMAN, TR. OMAN			47	26			1.296	69			9.612	96
652	YEMEN			46	209			5	100			2.320	87
656	YEMEN DU SUD			8.226	85			309	60			14	8
660	PAKISTAN			15.153	97			14.768	121			486	64
664	UNION INDIENNE			2.263	85			2	NS			6.502	133
668	CEYLAN, MALDIVES			179	68			23	45			23	82
672	NEPAL			633	82			112	135			168	46
676	UNION BIRMANE			4.934	96			339	69			5.697	59
680	THAILANDE			11	122			15.847	76			5.712	89
684	LAOS			226	198			4.787	119			23.781	132
688	VIETNAM NORC			1.554	60			5.228	125			1.173	77
692	VIETNAM SUD			4.037	143			5.759	59			1.953	53
696	CAMBODGE			7.381	91			533	76			628	99
700	INDONESIE			27.646	126			9.736	124			24.629	113
704	MALAYSIA			2.011	149			1.222	33			42	37
708	SINGAPOUR			2.210	50			1.751	151			3.197	321
712	PHILIPPINES			1.636	151			38.656	135			77.643	281
716	TIMOR PORT., MACAO			92	38			4.823	227			5.752	223
720	MONGOLIE, REP. POP.			23.910	97			11.509	131			5.832	211
724	CHINE, REP. POP.			217	268			12.341	93			45.263	103
728	CORÉE DU NORD			1.305	117			3.350	118			11.429	133
732	CORÉE DU SUD			57.935	707			4	NS			14	54
736	JAPON			1.640	380			1	100			41	228
740	TAIWAN (FORMOSE)			3.933	118							363	519
800	AUSTRALIE			69.138	114							921	NS
804	NOUVELLE-ZELANDE			19.329	80								
808	REP. USA OCEANIE			30	150								
812	OCEANIE BRIT.			12	240								
816	NOUV. HEBRIDES			3.617	185								
818	NOUV. CALEDONIE			24.483	165								
822	POLYNESIE FR.			653	74								
950	SOUT. PROV. BORD												
954	DIVERS NDA			1.539	28			13	NS				
958	NON SPECIFIES							111	19			3.685	89
962	PORTS FRANCS												
977	SECRET												
981	EUROPE			4029.568	108			2926.059	118			2901.165	126
982	AFRIQUE			805.379	85			255.824	138			419.776	120
983	AMERIQUE			875.597	128			596.467	135			808.789	113
984	ASIE			446.774	108			353.278	126			505.091	108
985	OCEANIE			117.262	114			15.696	97			58.031	111

(1) Voir note 1 du Tab. 2.

(2) Voir note a) du tab. 5.

TAB. 7

RESEAU DU COMMERCE DE LA CEE

import

Valeurs : millier de dollars
Indices : même période de l'année précédente = 100

JAN.-APRIL 1970		JAN.-AVRIL 1970		EWG - CEE (1)		France (2)		Belg. - Lux.		Nederland		Deutschland (BR) (1)(2)		Italia	
Code	Origine - Origine	1 000 \$	Indices	1 000 \$	Indices	1 000 \$	Indices	1 000 \$	Indices	1 000 \$	Indices	1 000 \$	Indices	1 000 \$	Indices
400	ETATS-UNIS			279.163	106					155.468	128			427.313	105
404	CANADA			43.879	106					23.893	115			43.096	112
408	.ST-PIERRE ET MIQU			931	107					58	91			32	157
412	MEXIQUE			32.665	88					7.612	84			13.504	103
416	GUATEMALA			1.418	121					1.355	124			1.532	90
420	HONDURAS BRIT			2.755	107					1.852	109			11.730	208
424	HONDURAS			414	132					620	82			747	37
428	SALVADOR			768	76					1.871	119			1.403	103
432	NICARAGUA			506	118					427	143			1.559	135
436	COSTA RICA			999	129					2.459	227			1.918	157
440	PANAMA			5.207	127					3.645	93			3.834	60
444	CANAL PANAMA			375	87					80	39			310	99
448	CUBA			15.877	87					4.334	132			15.391	182
452	HAITI			1.162	176					4.462	122			878	208
456	REP. DOMINICAINE			1.213	140					2.196	149			3.131	182
458	.GUADELOUPE			25.837	114					840	80			606	103
462	.MARTINIQUE			30.510	111					1.053	119			1.837	122
464	JAMAIQUE			1.823	106					1.697	128			1.977	122
468	INDES OCCIDENT.			1.526	96					1.173	113			4.474	180
472	TRINIDAD, TOBAGO			1.449	145					1.157	108			817	176
474	.ARUBA			419	133					3.831	321			1.753	569
478	.CURACAO			2.274	111					8.386	82			2.265	94
480	COLUMBIE			6.646	329					4.019	108			6.150	228
484	VENEZUELA			13.294	108					7.419	90			25.414	123
488	GUYANA (ANC. BR.)			4.455	107					1.162	112			143	70
492	.SURINAM			574	105					4.904	102			425	131
496	.GUYANE FR.			12.884	99					320	144			2.852	105
500	ECUATEUR			1.366	103					3.779	78			11.038	109
504	PEROU			1.963	74					9.906	86			21.939	79
508	BRESIL			23.278	100					3.702	118			9.277	146
512	CHILI			10.478	113					172	85			1.284	163
516	BOLIVIE			836	146					555	122			1.595	34
520	PARAGUAY			779	117					2.827	508			2.896	198
524	URUGUAY			1.704	133					10.017	154			40.838	106
528	ARGENTINE			24.322	127										
600	CHYPRE			4.534	149					1.738	77			6.631	110
604	LIBAN			25.304	153					4.552	87			16.556	101
608	SYRIE			6.559	76					2.304	122			8.316	101
612	IRAK			8.965	183					2.873	37			4.867	31
616	IRAN			23.742	66					13.030	138			24.451	35
620	AFGHANISTAN			2.711	36					295	45			228	23
624	ISRAEL			28.486	128					14.557	132			25.980	100
628	JORDANIE			2.419	153					946	82			2.074	111
632	ARABIE SAOUDITE			8.206	115					6.147	113			10.130	108
636	KOWEIT			7.525	99					3.767	95			8.770	108
640	BAHREIN			932	89					1.023	121			899	134
644	KATAR			932	89					578	122			443	69
648	MASC. OMAN, TR. OMAN			2.410	111					2.511	92			1.392	92
652	YEMEN			721	234					338	114			1.683	37
656	YEMEN DU SUD			695	74					1.722	146			946	115
660	PAKISTAN			12.117	82					3.019	92			14.867	84
664	UNION INDIENNE			8.071	66					4.836	70			11.703	68
668	CEYLAN, MALDIVES			4.098	103					1.302	82			683	25
672	NEPAL			81	117					94	52			129	39
676	UNION BIRMANE			1.509	183					1.195	149			204	31
680	THAILANDE			6.435	80					5.687	87			7.208	80
684	LAOS			1.108	88					29	25			203	190
688	VIETNAM NORD			174	52					1	100			74	67
692	VIETNAM SUD			10.364	94					3.133	187			3.140	43
696	CAMBODGE			5.184	67					67	17			365	61
700	INDONESIE			5.641	152					14.709	165			10.049	458
702	MALAYSIA			7.919	139					3.691	104			4.186	98
706	SINGAPOUR			6.209	142					7.283	130			8.252	198
708	PHILIPPINES			10.057	166					10.516	149			9.452	89
712	TIMOR PORT. MACAO			15	136					75	170			9	75
716	MONGOLIE, REP. POP.									1	NS			7	88
720	CHINE, REP. POP.			35.174	297					5.565	38			18.280	82
724	COREE DU NORD			1.368	41					2	168			246	49
728	COREE DU SUD			4.845	44					3.804	135			3.418	81
732	JAPON			46.957	122					26.522	135			35.294	156
736	TAIWAN (FORMOSE)			1.721	64					1.986	90			3.978	147
740	HONG KONG			10.412	117					8.135	122			14.478	145
800	AUSTRALIE			22.898	120					21.095	116			29.297	117
804	NOUVELLE-ZELANDE			3.011	135					3.038	117			4.787	135
808	REP. USA OCEANIE			390	55					296	147			45	105
812	OCEANIE BRIT.			237	226					286	108			129	148
816	.NOUV. HEBRIDES			638	102										
818	.NOUV. CALEDONIE			33.897	171					1.072	137			1.950	168
822	.POLYNESIE FR.			10.264	122					398	109			588	126
950	SOUT. PROV. BORD									44.692	119			30.655	101
954	DIVERS NDA			128	86										
958	NON SPECIFIES													5.258	118
962	PORTS FRANCS														
977	SECRET														
981	EUROPE			4121.562	121					3086.347	126			2862.871	106
982	AFRIQUE			740.123	144					114.546	93			253.738	111
983	AMERIQUE			553.378	106					275.273	119			658.307	108
984	ASIE			301.258	111					158.233	103			255.291	97
985	OCEANIE			71.335	140					26.185	117			36.796	121

(1) Voir note 1 du Tab. 2.

(2) Voir note a) du tab. 5.

TAB. 8

ÉVOLUTION DU COMMERCE DE LA CEE
par classes de produits

export

Mio \$

Zeitraum Période	EWG-CEE		France a)		Belg.-Lux.		Nederland a)		Deutschland (BR) a)		Italia	
	intra	extra	intra	extra	intra	extra	intra	extra	intra	extra	intra	extra
5 : CHEMISCHE ERZEUGNISSE												
1958	467,9	1 574,1	69,2	359,8	65,1	166,3	81,5	191,0	221,3	719,1	30,7	137,8
1960	708,0	1 998,4	127,5	466,1	87,9	165,3	109,9	226,7	328,0	933,1	54,7	207,1
1963	1 100,9	2 421,8	220,3	536,0	139,4	148,0	173,7	273,8	472,3	1 174,1	95,2	289,9
1964	1 334,2	2 774,2	270,6	609,0	169,2	148,0	212,7	323,0	545,8	1 340,7	135,8	353,3
1965	1 584,9	3 158,4	317,5	696,7	212,4	181,6	282,9	370,3	601,9	1 475,5	170,3	434,3
1966	1 903,6	3 486,7	376,5	757,2	248,3	174,0	345,6	417,7	741,4	1 672,7	191,7	465,0
1967	2 205,8	3 793,9	431,9	812,2	294,6	182,1	423,1	469,7	855,3	1 849,4	200,9	480,5
1968	2 703,0	4 295,5	500,2	860,6	398,7	237,2	558,6	549,3	1 020,6	2 093,3	224,9	555,3
1969	3 408,1	4 697,6	646,6	943,5	535,3	273,8	716,8	579,9	1 242,8	2 347,0	266,5	553,4
1969 I	815,9	1 152,6	159,4	235,8	122,7	74,6	167,3	147,0	299,0	549,7	67,4	145,6
II	851,4	1 187,0	166,4	253,8	125,4	68,6	180,1	146,2	307,9	570,2	71,7	148,2
III	818,8	1 153,5	143,4	215,5	136,0	62,8	177,8	144,2	298,1	595,8	65,0	137,6
IV	918,4	1 201,0	176,4	239,4	150,4	67,0	191,7	142,5	337,8	613,3	62,0	120,7
1970 I			169,7	249,0	147,7	83,2	204,5	144,5	347,2	654,1		
1969 J	297,6	403,4	55,1	85,2	47,9	20,5	60,3	47,7	109,2	200,6	24,9	49,5
A	232,0	367,0	39,3	62,6	36,9	20,6	51,1	45,4	87,9	196,8	16,8	41,6
S	289,3	383,0	49,0	67,7	51,2	21,6	66,4	51,1	100,9	198,3	21,8	44,2
O	323,7	421,7	62,3	77,5	49,1	23,0	70,0	53,9	120,2	227,5	22,1	39,9
N	294,5	372,7	55,8	71,6	50,8	22,2	60,2	45,6	107,0	193,6	20,6	39,8
D	300,2	406,5	58,3	90,4	50,5	21,8	61,5	43,0	110,6	210,2	19,4	41,1
1970 J			56,4	78,7	48,5	30,0	67,3	51,7	113,8	206,2		
F			56,3	78,2	48,1	23,3	67,0	43,4	112,0	211,8		
M			57,0	92,1	51,1	29,9	70,2	49,4	121,4	236,1		
5 : PRODUITS CHIMIQUES												
6 : BEARB. WAREN, NACH BESCHAFFENH. GEGLIED.												
1958	2 008,3	4 771,6	386,7	1 246,4	686,1	997,4	288,2	384,5	522,7	1 609,8	124,6	533,4
1960	3 309,4	5 849,8	694,1	1 506,4	1 037,5	1 159,6	410,6	426,6	931,6	2 026,8	235,6	730,4
1963	4 469,1	5 303,3	923,1	1 295,5	1 357,5	1 013,3	551,1	386,9	1 291,4	1 871,3	345,9	736,3
1964	5 367,4	5 905,9	1 044,0	1 443,6	1 641,6	1 123,3	690,9	430,8	1 502,2	2 033,8	488,7	874,3
1965	5 977,2	6 823,2	1 201,6	1 586,6	1 757,3	1 290,7	788,2	470,1	1 573,8	2 412,9	656,4	1 063,0
1966	6 710,3	7 111,6	1 260,9	1 591,6	1 969,2	1 331,6	880,3	459,9	1 850,5	2 644,2	749,5	1 084,3
1967	6 782,7	7 656,3	1 208,3	1 665,9	1 982,1	1 347,7	885,0	512,5	2 007,7	2 598,5	699,7	1 171,7
1968	7 965,5	8 361,6	1 415,3	1 751,8	2 379,6	1 459,4	1 013,9	555,9	2 253,5	3 228,8	903,2	1 365,8
1969	10 053,4	8 965,4	1 697,8	1 812,9	3 088,5	1 540,4	1 263,8	647,6	2 898,0	3 535,6	1 105,4	1 429,0
1969 I	2 325,9	2 044,1	403,0	439,2	717,7	351,9	282,6	145,9	662,9	781,7	259,8	325,3
II	2 487,8	2 271,9	442,1	493,2	726,0	385,0	311,5	161,9	710,9	841,2	297,3	390,7
III	2 370,2	2 174,0	365,3	396,1	725,1	370,1	305,1	163,4	697,6	879,1	272,5	367,0
IV	2 858,2	2 465,8	483,7	483,1	910,7	425,5	364,7	176,3	826,6	1 033,4		347,5
1970 I			529,9	533,7	888,2	402,7	347,9	151,7	777,6	952,9		
1969 J	881,0	801,4	152,7	166,7	261,5	122,6	102,8	54,8	250,1	310,1	114,0	147,2
A	601,2	634,3	80,9	107,7	168,8	111,7	86,2	42,3	196,1	269,4	69,2	99,1
S	888,0	738,3	131,7	121,6	294,3	134,0	115,9	62,3	251,4	299,6	94,7	120,8
O	1 017,6	870,4	167,0	159,6	318,5	147,1	135,6	70,9	300,0	373,6	96,5	119,2
N	907,1	790,2	151,4	148,8	286,9	145,9	116,3	55,4	262,4	320,1	90,1	119,9
D	933,5	805,3	165,2	174,7	305,3	132,5	112,8	49,9	264,3	339,7	85,9	108,4
1970 J			162,6	162,2	285,2	133,0	116,6	53,5	234,9	292,5		
F			177,2	180,2	279,8	124,8	107,7	45,0	262,1	329,6		
M			190,1	191,3	323,2	144,9	123,6	53,2	280,6	330,8		
6 : ARTICLES MANUFACT. CLASSÉS PAR MATIÈRES												
8: VERSCHIEDENE BEARBEITETE WAREN												
1958	474,2	1 176,6	59,4	328,4	84,5	59,2	80,7	65,2	180,1	565,7	69,5	158,1
1960	723,3	1 647,7	112,1	459,8	116,1	68,3	104,3	82,9	236,1	729,4	154,6	307,3
1963	1 404,2	2 008,8	212,0	494,9	225,5	98,6	169,9	110,9	456,9	826,8	340,0	477,7
1964	1 679,2	2 275,7	246,9	557,2	292,7	122,9	204,1	128,7	520,0	919,8	415,5	547,1
1965	1 973,0	2 452,4	299,5	581,4	344,4	132,5	246,6	141,8	568,0	1 004,4	514,4	592,4
1966	2 411,8	2 708,9	364,1	609,8	411,9	138,5	286,5	152,1	684,1	1 123,8	665,1	684,6
1967	2 546,0	3 026,8	377,0	650,7	415,7	152,4	296,9	180,2	767,8	1 258,2	688,5	785,4
1968	3 125,4	3 356,9	442,0	692,2	482,5	164,8	352,3	192,4	963,8	1 362,4	884,8	945,1
1969	4 125,9	3 837,1	558,0	766,8	609,6	186,4	481,9	219,3	1 245,6	1 576,6	1 230,7	1 088,0
1969 I	989,1	835,5	139,6	181,2	144,5	41,1	106,1	46,2	287,0	319,5	311,9	247,4
II	967,0	930,5	130,4	192,3	147,0	52,6	114,3	55,8	293,9	361,5	281,5	268,2
III	1 045,0	987,7	132,2	179,3	142,9	42,8	117,4	58,5	316,9	410,4	334,6	295,6
IV	1 122,6	1 084,3	153,6	212,1	174,0	49,8	144,1	58,8	347,9	485,2	302,9	278,4
1970 I			173,2	193,3	155,5	45,8	139,9	54,4	333,4	402,1		
1969 J	372,5	377,7	54,6	79,9	49,7	16,0	35,2	19,6	108,8	146,4	124,3	115,8
A	275,6	282,5	30,8	45,8	31,5	11,8	34,9	18,2	87,4	121,1	91,0	85,7
S	396,9	327,5	46,9	53,6	61,6	15,4	47,4	20,7	120,7	142,9	120,3	94,9
O	429,6	386,1	62,2	72,7	60,4	18,6	54,8	22,4	137,2	176,2	115,0	96,2
N	355,0	348,3	45,3	64,7	52,7	15,6	46,2	20,0	109,0	153,1	101,8	94,9
D	338,0	349,9	46,2	74,7	60,9	15,6	43,1	16,4	101,7	155,9	86,1	87,2
1970 J			48,6	60,0	43,9	11,2	41,1	17,5	91,4	114,1		
F			60,1	63,8	55,2	23,4	45,4	17,5	116,8	133,7		
M			64,5	69,5	56,4	11,2	53,4	19,4	125,2	154,3		
8 : ARTICLES MANUFACTURÉS DIVERS												

Une ventilation des données ci-dessus par origine et destination est fournie dans les Tableaux trimestriels en fin de volume pour le dernier trimestre disponible. (Voir table des matières).

a) Nouveau taux de change : mars 1961 pour les Pays-Bas et l'Allemagne (RF); août 1969 pour la France; octobre 1969 pour l'Allemagne (RF).

8

ENTWICKLUNG DES HANDELS
der wichtigsten Drittländer

TAB. 10

Mio \$

Période Zeitraum	Grèce Griechenland 1)		Turquie Türkei 1)		Royaume-Uni Großbritannien		Norvège Norwegen		Suède Schweden		Danemark Dänemark		
	Monde	CEE	Welt	EWG	Monde	CEE	Monde	CEE	Welt	EWG	Monde	CEE	
Import					G		G ²⁾		G ²⁾		G ²⁾		
1958	564,9	204,7	315,1	101,9	10 488,1	1 491,5	1 309,9	463,0	2 366,3	989,0	1 359,4	483,5	
1960	702,0	236,1	467,6	166,3	12 713,9	1 853,0	1 459,3	480,1	2 899,2	1 154,0	1 799,2	692,8	
1961	714,0	272,2	509,4	165,7	12 314,2	1 897,4	1 614,0	521,2	2 920,6	1 167,0	1 863,9	735,1	
1962	701,2	303,8	622,1	188,2	12 577,6	1 983,9	1 654,3	517,2	3 114,1	1 268,8	2 122,2	802,0	
1963	804,2	320,2	690,6	196,9	13 496,5	2 154,4	1 821,0	543,1	3 389,1	1 318,2	2 120,1	761,2	
1964	885,1	374,6	542,0	155,8	15 437,7	2 563,4	1 982,3	571,5	3 853,0	1 440,0	2 604,6	922,8	
1965	1 133,7	469,2	576,7	164,4	16 103,1	2 785,2	2 205,7	643,9	4 378,4	1 643,4	2 811,2	1 000,1	
1966	1 222,9	503,9	724,7	238,6	16 671,1	3 090,5	2 402,6	668,8	4 573,8	1 650,6	2 990,0	1 028,5	
1967	1 186,3	527,4	690,8	240,0	17 713,7	3 477,2	2 746,3	690,4	4 700,9	1 654,9	3 133,8	1 026,1	
1968	1 391,7	607,1	770,4	284,4	18 958,6	3 761,3	2 705,5	667,6	5 125,5	1 755,1	3 213,2	1 051,7	
1969	1 594,2	668,9	753,9	272,6	19 956,3	3 863,8	2 942,9	792,0	5 899,0	2 012,8	3 799,2	1 274,8	
Part des import. totales 3)	CEE Etats-Unis	42,0 % 9,5 %	CEE Etats-Unis	36,2 % 17,0 %	CEE Etats-Unis	19,4 % 13,5 %	CEE Suede	26,9 % 18,9 %	CEE Roy.-Uni	34,1 % 13,8 %	CEE Suède	33,6 % 15,6 %	
1968	III IV	341,0 446,5	148,8 167,1	176,9 196,0	59,3 64,1	4 702,5 4 872,6	922,4 968,2	634,9 702,2	157,3 177,8	1 226,5 1 407,4	417,4 493,5	765,1 884,2	255,7 290,3
1969	I II III IV	416,4 379,0 363,8 435,0	160,5 168,1 168,0 172,4	203,1 201,3 175,8 173,9	74,0 81,8 59,7 57,2	4 942,1 5 108,2 4 893,5 5 101,4	969,9 966,8 926,0 1 015,8	679,7 701,1 690,6 869,5	175,0 183,8 186,0 247,2	1 394,5 1 460,9 1 430,8 1 609,5	484,1 487,5 496,4 544,6	877,2 961,2 923,9 1 037,0	287,3 313,4 324,3 350,0
1970	I					5 149,5	1 036,0						
1969	J F M A M J	130,3 142,4 143,7 104,0 132,3 142,6	56,4 45,2 58,9 47,6 62,0 58,6	61,5 67,9 73,7 62,0 62,0 77,3	20,8 21,8 31,4 29,4 24,4 28,0	1 760,8 1 531,7 1 649,6 1 701,0 1 742,6 1 664,6	347,0 306,7 316,2 317,6 325,1 324,1	236,2 206,4 237,1 218,6 253,8 228,8	60,6 52,6 61,9 57,7 61,7 64,4	489,7 422,9 482,0 475,8 470,9 514,2	161,1 142,7 180,3 160,1 152,2 175,2	288,6 274,3 314,3 322,1 293,5 345,5	93,3 91,0 103,0 103,0 95,2 115,2
	J A S O N D	124,6 102,5 136,7 137,2 133,0 164,9	63,1 52,3 52,6 53,4 61,3 57,7	65,6 55,0 55,2 55,2 59,6 59,1	21,7 20,6 17,4 18,0 19,4 19,9	1 791,6 1 552,2 1 549,7 1 807,1 1 594,6 1 699,7	349,6 292,9 283,5 367,5 328,8 319,5	219,9 213,1 257,6 258,8 283,6 327,1	56,6 65,5 63,9 69,4 73,7 104,1	462,3 416,5 552,0 549,3 523,5 536,7	167,7 148,6 180,1 187,1 176,4 181,1	293,6 283,4 346,9 331,0 321,2 384,8	107,0 103,6 113,7 111,5 108,1 130,4
1970	J F M					1 782,2 1 628,2 1 739,1	340,3 351,2 344,6	259,7 273,7	72,1 59,8	584,3 545,3	191,6 194,0	325,0 336,6	105,3 113,7
export					G		G ²⁾		G ²⁾		G ²⁾		
1958	231,8	98,1	264,0	89,8	9 276,0	1 285,7	743,3	202,0	2 087,9	647,2	1 244,4	395,0	
1960	203,2	66,8	320,4	106,9	10 348,7	1 587,9	879,2	225,9	2 564,3	811,0	1 470,8	434,0	
1961	223,3	68,1	347,2	128,3	10 754,4	1 865,5	929,5	230,6	2 737,6	902,9	1 513,8	440,1	
1962	248,6	88,7	381,1	154,2	11 058,6	2 188,1	972,9	262,3	2 922,5	961,8	1 629,6	463,1	
1963	290,1	95,0	368,1	139,8	11 854,7	2 500,0	1 073,1	289,0	3 202,0	1 025,8	1 870,2	539,4	
1964	308,6	115,6	410,8	137,6	12 341,2	2 538,9	1 290,3	338,3	3 671,9	1 161,8	2 082,2	584,1	
1965	327,8	122,0	458,9	155,4	13 722,2	2 744,8	1 442,6	361,1	3 973,1	1 234,8	2 273,3	621,6	
1966	406,0	144,0	490,5	171,4	14 660,9	2 920,5	1 561,8	379,3	4 272,5	1 293,2	2 401,8	610,6	
1967	495,2	199,9	522,7	176,7	14 372,0	2 871,2	1 736,4	404,4	4 527,5	1 212,5	2 473,9	565,9	
1968	467,8	222,6	496,4	164,1	15 346,3	3 099,2	1 937,5	453,1	4 939,4	1 338,4	2 582,3	602,2	
1969	553,6	249,8	536,8	214,9	17 515,2	3 604,1	2 202,9	560,6	5 688,0	1 582,2	2 956,9	680,7	
Part des export. totales 4)	CEE Etats-Unis	45,1 % 9,8 %	CEE Etats-Unis	40,0 % 11,2 %	CEE Etats-Unis	21,7 % 15,2 %	CEE Roy.-Uni	25,4 % 17,2 %	CEE Roy.-Uni	27,8 % 13,0 %	CEE Roy.-Uni	23,0 % 19,7 %	
1968	III IV	98,8 163,4	55,4 87,2	74,0 190,5	32,4 73,2	3 756,2 4 097,2	722,8 838,8	440,2 556,4	106,4 127,1	1 212,6 1 354,0	327,4 365,5	634,2 691,2	142,7 160,2
1969	I II III IV	105,1 117,7 119,9 210,9	43,3 43,8 64,4 98,3	126,1 118,8 104,0	38,8 31,5 50,7	3 975,5 4 428,4 4 376,4 4 712,6	843,5 913,5 904,3 989,9	573,9 544,9 510,2	133,1 131,6 134,7	1 315,4 1 432,5 1 347,6 1 592,3	368,5 405,4 377,9 430,7	705,0 743,4 696,8 811,6	172,1 175,1 155,4 178,1
1970	I					4 665,0	1 008,9						
1969	J F M A M J	35,5 39,2 30,4 38,5 44,2 35,1	15,7 15,7 11,9 13,9 12,8 17,1	49,6 43,0 33,5 46,2 39,2 33,4	14,3 12,1 12,3 13,4 10,7 7,4	1 363,9 1 249,2 1 362,5 1 384,8 1 516,0 1 527,6	278,7 267,6 297,2 289,7 309,4 314,5	190,2 181,4 202,3 183,6 179,2 182,1	41,2 41,8 50,1 40,7 44,5 46,4	449,9 400,4 465,2 426,1 493,3 513,2	124,7 116,2 127,6 119,2 134,4 151,9	221,9 233,9 249,3 254,4 219,4 269,7	59,4 56,6 56,0 59,3 55,9 59,8
	J A S O N D	41,1 39,4 39,4 50,4 58,5 102,0	20,6 20,5 23,3 22,9 28,7 46,7	22,8 32,3 48,9 63,8 60,9 63,2	7,5 11,2 32,0 35,1 30,9 27,8	1 522,9 1 425,8 1 427,7 1 488,1 1 654,0 1 570,5	329,4 274,1 300,8 315,9 332,8 341,2	162,2 158,5 189,5 190,9 186,2 196,8	50,4 40,9 43,4 52,9 50,2 55,2	442,6 419,3 485,7 502,9 540,0 549,4	128,3 110,3 139,3 140,8 144,4 145,5	213,3 214,3 269,2 267,9 257,8 285,9	49,2 47,6 58,6 60,9 55,6 61,6
1970	J F M					1 532,1 1 477,6 1 655,4	335,9 318,5 354,5	198,2 190,3	58,3 50,9	454,0 512,8	131,3 122,6	234,0 245,9	62,8 61,0

1) Assoziiert. 2) Ab 1959.
3) Anteil der EWG und des wichtigsten Nicht-EWG-Landes in vH des Gesamthandels im letztverfügbaren Jahr.

1) Pays associé. 2) A partir de 1959.
3) Pourcentages du commerce avec la CEE et avec le principal autre pays partenaire, par rapport au commerce total dans la dernière année disponible

TAB. 10

ÉVOLUTION DU COMMERCE
des principaux pays tiers

Mio \$

Période Zeitraum	Suisse Schweiz		Autriche Österreich		Portugal		Irlande Irland		Finlande Finnland		Espagne Spanien	
	Welt	EWG	Monde	CEE	Monde	CEE	Welt	EWG	Welt	EWG	Welt	EWG
Import												
1958	1 707,1	1 003,3	1 073,5	583,3	479,4	187,7	555,5	61,7	728,5	213,8	872,5	196,6
1960	2 245,1	1 369,9	1 415,8	799,6	543,8	208,4	633,9	82,1	1 063,4	367,2	722,9	182,2
1961	2 714,3	1 694,8	1 484,7	883,8	653,7	249,1	728,5	99,0	1 150,8	402,9	1 092,3	285,2
1962	3 021,7	1 907,3	1 552,1	919,1	586,5	214,8	766,2	121,2	1 228,3	413,2	1 569,4	467,1
1963	3 255,3	2 084,1	1 675,4	976,6	650,9	225,6	857,9	130,7	1 208,4	361,8	1 955,2	656,5
1964	3 616,3	2 242,6	1 863,3	1 095,8	761,0	251,6	973,9	152,3	1 505,0	447,5	2 259,1	811,9
1965	3 706,4	2 305,1	2 100,2	1 243,2	895,9	313,0	1 040,5	158,9	1 645,7	507,7	3 018,8	1 127,7
1966	3 957,3	2 351,6	2 327,2	1 367,5	1 011,6	349,8	1 043,3	140,8	1 726,4	492,3	3 590,7	1 345,2
1967	4 216,2	2 513,4	2 309,3	1 352,8	1 013,3	340,0	1 074,0	156,6	1 810,8	493,6	3 483,7	1 286,7
1968	4 519,7	2 687,0	2 497,0	1 433,8	1 043,0	355,9	1 174,3	192,0	2 090,1	552,2	3 505,3	1 211,0
1969	5 290,3	3 073,6	2 825,3	1 595,5	1 230,7	428,1	1 413,4	219,4	2 022,6	553,0	4 232,9	1 470,2
Part des import. totales 1)	CEE Etats-Unis	58,1 % 8,5 %	CEE Suisse	56,5 % 7,6 %	CEE Roy.-Uni	34,8 % 14,2 %	CEE Roy.-Uni	15,5 % 50,6 %	CEE Suède	27,3 % 15,2 %	CEE Etats-Unis	34,7 % 17,2 %
1968 III	1 132,2	673,3	629,2	362,9	250,7	87,3	279,6	44,4	466,4	121,2	847,2	280,4
1968 IV	1 227,5	739,4	658,6	376,3	319,0	113,1	320,1	53,0	582,8	157,6	936,0	332,0
1969 I	1 166,1	686,8	641,3	362,2	173,3	60,5	320,7	55,1	461,8	111,9	930,9	349,8
1969 II	1 293,9	746,8	692,3	393,9	279,2	97,0	382,6	60,6	476,7	136,9	1 055,2	385,5
1969 III	1 323,2	766,3	714,5	397,9	257,3	93,7	336,2	50,4	480,8	129,8	1 045,4	347,5
1969 IV	1 501,8	866,0	776,9	441,3	522,3	176,9	373,1	53,7	603,4	174,5	1 201,5	387,4
1970 I	1 505,6	871,4										
1969 J	376,7	213,8	211,1	114,8	23,1	7,3	115,6	20,4	150,5	35,8	332,4	117,1
1969 F	364,0	219,6	204,6	117,7	69,5	23,2	95,6	17,2	158,7	33,7	276,8	106,4
1969 M	425,4	253,4	225,6	129,6	80,7	30,0	109,6	17,4	152,4	42,3	321,7	126,3
1969 A	421,4	245,1	235,4	135,0	92,3	32,7	138,9	24,2	146,6	41,5	353,9	131,9
1969 M	424,0	247,4	230,4	130,9	97,1	34,6	127,1	19,7	176,3	49,2	369,8	130,9
1969 J	448,5	254,3	226,4	128,0	89,8	29,7	116,6	16,7	153,8	46,2	331,5	122,7
1970 J	464,5	278,8	243,7	138,3	87,1	30,6	127,2	19,3	154,4	41,4	332,0	121,1
1970 A	402,5	222,7	219,3	123,6	83,8	33,3	94,6	15,5	140,2	40,0	358,1	114,2
1970 S	456,2	264,8	251,5	136,0	86,4	29,8	114,4	15,6	186,2	48,4	355,3	112,3
1970 O	521,7	300,5	277,7	159,4	122,0	40,6	137,1	19,0	205,9	63,9	418,2	134,6
1970 N	475,5	275,0	251,4	141,6	156,2	54,4	116,3	17,0	178,0	43,7	399,7	127,9
1970 D	504,6	290,5	247,8	140,3	244,2	83,2	119,7	17,8	219,5	66,9	383,6	124,9
1970 J	462,0	262,9	248,8	137,1	47,7	17,3	121,4	18,8	182,9	41,8	410,1	131,5
1970 F	504,1	290,5	259,9	141,9	88,8	27,2	125,7	19,5	176,6	47,7	360,8	131,2
1970 M	539,5	318,0										
export												
1958	1 547,2	606,2	917,8	455,5	287,6	71,2	366,0	17,0	774,6	207,1	485,8	136,9
1960	1 892,0	782,3	1 119,9	562,7	325,3	70,6	426,7	27,7	989,0	278,1	726,8	279,9
1961	2 052,9	851,2	1 202,3	595,7	330,7	71,7	502,5	34,0	1 054,4	326,2	709,4	267,0
1962	2 229,3	935,9	1 263,2	631,6	367,0	84,8	487,2	30,8	1 104,1	316,2	734,2	278,5
1963	2 429,8	1 027,6	1 325,2	662,2	416,9	90,5	548,5	43,7	1 149,4	342,2	735,6	278,8
1964	2 667,1	1 079,4	1 444,3	686,6	512,2	106,0	622,7	72,0	1 291,3	394,8	954,7	371,5
1965	2 992,7	1 191,7	1 600,3	746,6	569,3	117,1	627,0	79,6	1 426,8	400,2	966,5	345,1
1966	3 305,4	1 256,6	1 683,1	751,1	626,8	119,4	681,6	74,9	1 505,3	413,9	1 253,5	419,6
1967	3 522,8	1 265,2	1 808,2	735,6	684,6	115,5	784,3	66,7	1 634,6	386,0	1 384,1	446,6
1968	4 037,2	1 474,3	1 989,1	803,3	734,0	123,1	795,4	71,4	2 146,8	528,5	1 589,2	454,1
1969	4 656,1	1 742,3	2 412,3	999,3	822,6	149,3	890,6	99,1	2 184,7	475,9	1 900,2	597,8
Part des export. totales 1)	CEE Etats-Unis	37,4 % 9,4 %	CEE Suisse	41,4 % 9,5 %	CEE Roy.-Uni	18,2 % 19,5 %	CEE Roy.-Uni	11,1 % 69,4 %	CEE Roy.-Uni	24,0 % 18,3 %	CEE Etats-Unis	31,5 % 15,0 %
1968 III	900,1	352,3	497,7	199,3	184,1	28,2	210,4	16,2	528,5	130,1	353,3	78,5
1968 IV	1 159,3	413,8	556,7	224,1	243,1	45,7	214,2	19,6	613,6	160,7	485,1	150,4
1969 I	1 051,7	408,6	526,1	225,2	144,9	27,0	192,6	20,1	405,4	96,2	472,5	161,2
1969 II	1 134,4	429,2	580,5	246,3	211,5	36,4	220,6	25,2	479,4	109,0	449,5	134,3
1969 III	1 136,2	412,1	624,5	256,0	192,6	32,4	231,9	25,8	519,1	133,5	402,4	111,6
1969 IV	1 345,3	498,3	681,2	271,8	273,8	53,5	242,6	27,7	579,9	137,1	575,7	190,1
1970 I	1 163,8	446,9										
1969 J	307,1	125,8	156,6	71,1	18,0	3,4	69,6	6,8	140,8	36,4	153,5	50,5
1969 F	352,1	132,6	172,4	73,2	63,5	11,7	52,7	6,2	117,1	26,7	140,9	53,9
1969 M	392,6	150,3	197,2	80,9	63,5	11,9	70,3	7,1	148,5	33,2	178,1	56,9
1969 A	371,4	142,2	191,0	81,8	79,4	13,2	73,5	6,3	132,3	29,9	166,0	47,5
1969 M	374,4	138,4	191,0	80,2	68,1	12,0	77,3	8,8	179,4	40,1	145,4	43,8
1969 J	388,7	148,6	198,5	84,3	63,0	11,1	69,8	8,2	186,6	41,2	138,1	42,9
1970 J	411,5	152,4	215,4	87,8	65,7	9,5	80,4	10,1	176,9	43,4	148,3	45,2
1970 A	307,3	108,5	182,6	74,3	67,0	11,8	65,1	7,4	167,7	43,7	138,6	36,6
1970 S	417,4	151,2	226,5	93,9	59,9	9,3	86,5	8,4	194,5	46,4	115,5	29,9
1970 O	466,7	178,6	243,9	100,7	71,3	11,9	86,6	9,3	210,7	46,8	148,1	40,3
1970 N	428,4	154,9	225,6	90,0	91,8	17,4	83,6	8,7	170,1	42,4	182,0	50,3
1970 D	450,2	164,8	211,7	79,7	110,6	24,2	72,3	9,7	199,1	47,9	245,6	99,5
1970 J	345,5	136,1	187,8	80,1	38,7	5,8	82,2	10,9	180,5	47,8	205,2	88,0
1970 F	396,4	151,0	215,6	86,2	61,5	11,2	78,6	10,0	142,1	30,3	155,0	51,3
1970 M	421,9	159,9										



1) Anteil der EWG und des wichtigsten Nicht-EWG-Landes in vH des Gesamtchandels im letztverfügbaren Jahr.

1) Pourcentages du commerce avec la CEE et avec le principal autre pays partenaire, par rapport au commerce total dans la dernière année disponible.

ENTWICKLUNG DES HANDELS
der wichtigsten Drittländer

TAB. 10

Mio \$

Période Zeitraum	Yougoslavie Jugoslawien		Pologne Polen		Rép. Afrique du Sud Republik Südafrika		Etats-Unis Vereinigte Staaten		Canada Kanada		Brésil Brasilien		
	Monde	CEE	Welt	EWG	Monde	CEE	Welt	EWG	Monde	CEE	Welt	EWG	
Import	G (fob) (fob) (fob) G												
1958	684,6	187,2	1 226,8	138,1	1 555,4	282,4	13 208,0	1 657,2	5 351,2	252,8	1 352,9	234,5	
1960	326,4	268,9	1 495,0	150,8	1 556,0	295,5	15 014,0	2 258,4	5 663,2	301,9	1 462,8	294,3	
1961	910,3	324,8	1 686,7	137,2	1 400,5	285,3	14 628,4	2 223,4	5 696,4	314,2	1 461,6	262,9	
1962	887,5	251,6	1 885,4	134,4	1 436,2	278,5	16 240,3	2 439,3	5 851,8	318,8	1 475,5	302,1	
1963	1 056,7	284,8	1 979,0	163,8	1 697,6	334,5	17 013,7	2 515,0	6 081,4	316,7	1 487,0	297,2	
1964	1 321,6	373,6	2 072,3	187,2	2 150,0	433,2	18 599,9	2 831,3	6 943,5	376,4	1 265,6	210,8	
1965	1 288,6	330,2	2 340,3	208,6	2 461,2	521,0	21 290,0	3 326,6	7 985,9	475,4	1 097,5	186,8	
1966	1 575,6	410,0	2 494,1	239,6	2 306,8	460,1	25 366,6	4 098,4	9 126,8	509,4	1 497,0	257,7	
1967	1 707,6	656,9	2 644,8	268,2	2 689,7	607,7	26 732,3	4 444,8	10 251,4	579,8	1 670,2	319,7	
1968	1 796,5	701,2	2 853,1	361,9	2 637,9	646,1	33 001,8	5 856,1	11 424,1	612,1	2 134,2	447,1	
1969	2 134,8	835,7	3 210,1	378,0			35 870,4	5 787,4	13 136,5	730,0			
Part des import. totales 1)	CEE U.R.S.S.	39,2 % 7,9 %	CEE U.R.S.S.	11,8 % 37,4 %	CEE Roy.-Uni	24,5 % 23,9 %	CEE Canada	16,1 % 28,8 %	CEE Etats-Unis	5,6 % 72,7 %	CEE Etats-Unis	19,1 % 34,3 %	
1968	III IV	462,8 495,7	184,7 195,8	667,8 879,2	78,8 112,4	651,7 683,9	149,0 177,1	8 317,1 8 729,6	1 491,9 1 487,7	2 663,8 3 202,4	156,7 179,6	581,3 571,9	122,8 116,8
1969	I II III IV	494,0 545,4 540,7 554,9	181,3 212,2 219,5 222,7	628,4 789,9 770,6 1 021,5	80,3 85,8 94,7 123,4	653,1 733,0	167,0 167,0	7 462,9 9 660,2 9 122,4 9 598,7	1 037,0 1 688,6 1 540,5 1 526,3	3 018,5 3 533,8 3 097,5 3 500,4	137,8 201,9 184,3 205,7	497,8	116,1
1970	I												
1969	J F M A M J	177,2 139,7 177,1 174,8 181,6 189,0	65,4 52,1 63,8 66,2 72,3 73,7	125,3 216,0 287,1 215,6 261,1 313,2	14,5 30,0 35,9 25,5 27,3 33,0	206,9* 206,9* 239,3 249,0* 249,0* 235,0	55,8* 55,8 55,4 56,4* 56,4* 54,2	2 094,6 2 405,8 2 962,6 3 279,9 3 198,4 3 182,0	252,2 331,7 453,1 586,0 563,6 539,0	1 039,6 957,8 1 021,1 1 152,2 1 211,5 1 170,5	47,6 42,9 47,3 63,1 69,2 69,7	168,0* 168,0* 161,8	40,5* 40,5* 35,2
	J A S O N D	205,3 169,6 165,8 184,0 163,4 207,5	84,2 70,9 64,3 73,0 68,5 81,2	223,1 270,9 276,6 259,3 291,0 471,2	25,3 32,8 36,6 28,5 35,4 59,5	263,3* 263,3*	65,7* 65,7*	3 129,4 2 886,9 3 106,2 3 435,8 2 948,1 3 214,7	566,4 493,2 480,9 578,0 479,8 498,5	1 063,3 886,4 1 147,8 1 208,2 1 137,2 1 154,0	61,9 58,5 63,8 68,9 71,7 65,1		
1970	J F M			150,3 239,5	19,8 25,7			3 125,5 2 944,3	488,5 495,9	990,2 979,7	48,6 45,6		
export	N N G N												
1958	441,7	125,3	1 059,4	120,1	1 059,9	174,5	17 751,0	2 400,0	5 080,1	437,0	1 243,0	217,8	
1960	566,2	144,9	1 325,5	137,5	1 104,5	190,4	20 358,0	3 403,2	5 562,0	456,4	1 270,7	241,1	
1961	568,9	147,8	1 503,6	153,6	1 183,5	231,9	20 629,0	3 505,4	5 819,5	488,9	1 403,6	313,8	
1962	691,1	188,4	1 646,1	171,0	1 332,8	255,9	21 285,5	3 583,7	5 933,4	431,3	1 214,6	289,6	
1963	790,3	268,3	1 770,0	179,5	1 386,4	272,2	22 921,7	3 887,2	6 472,7	451,6	1 407,0	393,7	
1964	892,4	245,4	2 096,4	207,9	1 458,5	272,7	25 987,3	4 482,4	7 698,5	524,5	1 430,9	373,0	
1965	1 091,5	277,2	2 227,9	234,8	1 474,5	274,6	27 006,0	4 905,9	8 107,2	588,2	1 595,7	412,4	
1966	1 229,0	339,8	2 272,1	253,2	1 667,9	312,3	29 899,1	5 264,4	9 551,4	596,9	1 741,2	430,6	
1967	1 252,9	371,5	2 526,6	251,6	1 898,0	339,3	31 237,0	5 585,5	10 555,3	637,2	1 654,6	452,4	
1968	1 259,5	353,4	2 857,8	288,4	2 110,2	371,1	33 924,9	5 995,5	12 558,0	706,3	1 882,1	479,9	
1969	1 473,3	471,7	3 143,4	311,5			37 444,3	6 875,0	13 754,0	787,4			
Part des export. totales 1)	CEE U.R.S.S.	32,0 % 14,0 %	CEE U.R.S.S.	9,9 % 35,7 %	CEE Roy.-Uni	17,6 % 31,6 %	CEE Canada	18,4 % 23,9 %	CEE Etats-Unis	5,7 % 71,2 %	CEE Etats-Unis	25,5 % 33,3 %	
1968	III IV	329,3 368,4	90,1 92,9	674,5 898,9	62,6 94,0	528,8 515,1	79,5 94,3	8 417,9 8 903,0	1 553,6 1 526,7	3 114,6 3 417,0	197,2 200,1	548,2 491,9	139,9 136,4
1969	I II III IV	285,7 355,6 394,2 439,6	97,9 111,9 120,0 141,9	653,1 811,3 743,5 935,6	65,3 77,2 66,0 102,9	515,5 530,8	90,3 104,6	7 591,1 10 189,3 9 320,3 10 381,4	1 320,3 1 867,7 1 736,8 1 946,6	3 208,1 3 524,9 3 307,1 3 732,6	165,7 200,4 195,7 225,2	434,1	136,2
1970	I												
1969	J F M A M J	99,5 86,1 100,1 127,2 109,5 118,9	32,5 31,6 33,8 37,6 35,8 38,5	128,4 193,3 331,5 177,2 254,2 379,9	11,5 22,5 31,4 19,4 22,7 35,1	163,4* 163,4* 188,8 174,0* 174,0* 182,8	25,8* 25,8 38,4 35,6* 35,6* 33,4	2 071,5 2 146,8 3 372,8 3 516,6 3 550,2 3 122,6	302,2 390,3 627,8 619,4 700,6 547,8	1 051,7 1 031,5 1 124,9 1 105,0 1 231,8 1 188,1	67,9 49,3 48,5 66,8 67,0 66,7	138,9* 138,9* 156,4	42,2* 42,2* 51,8
	J A S O N D	149,8 126,8 117,6 145,6 136,1 158,0	43,7 35,0 41,3 48,1 42,9 50,9	152,0 226,5 365,0 194,1 274,0 467,5	15,3 21,8 28,9 23,2 31,9 47,8	181,5* 181,5*	31,9* 31,9*	3 003,2 3 174,3 3 142,7 3 591,7 3 419,5 3 370,2	569,9 566,9 600,0 659,0 645,8 641,9	1 089,5 1 026,4 1 191,1 1 247,8 1 176,3 1 308,4	63,8 63,3 68,6 59,8 72,7 92,8		
1970	J F M			146,8 219,2	15,4 26,3			3 298,4 3 432,1	651,9 675,7	1 244,6 1 159,7	80,0 78,5		

* Durchschnitt mehrerer aufeinanderfolgender Monate.

1) Anteil der EWG und des wichtigsten Nicht-EWG-Landes in vH des Gesamthandels im letztverfügbaren Jahr.

* Moyenne de plusieurs mois successifs.

1) Pourcentages du commerce avec la CEE et avec le principal autre pays partenaire, par rapport au commerce total dans la dernière année disponible.

TAB. 10

ÉVOLUTION DU COMMERCE
des principaux pays tiers

Mio \$

Période Zeitraum	Argentine Argentinien		Israël Israel		Union Indienne Indien		Japon Japan		Australie Australien	
	Monde	CEE	Welt	EWG	Monde	CEE	Welt	EWG	Monde	CEE
Import										
1958	1 232,6	314,5	433,2	111,5	1 814,8	343,7	3 033,4	148,8	1 797,2	182,0
1960	1 190,0	331,2	502,7	146,0	2 123,6	387,2	4 492,4	209,0	2 370,2	261,4
1961	1 460,4	445,1	586,3	181,0	2 006,1	386,7	5 810,4	311,9	2 098,3	236,8
1962	1 357,0	413,1	628,1	147,9	2 230,6	325,0	5 636,5	343,0	2 236,6	241,8
1963	980,9	295,9	671,5	154,9	2 056,6	279,5	6 738,5	396,2	2 480,9	279,7
1964	1 077,4	303,4	826,0	240,4	2 270,6	314,9	7 937,5	444,1	2 981,4	331,1
1965	1 198,6	271,2	837,5	202,2	2 818,6	441,6	8 184,3	391,7	3 322,1	404,2
1966	1 124,6	266,8	832,6	198,0	2 747,9	376,1	9 522,7	446,6	3 246,2	403,6
1967	1 095,6	270,4	754,6	183,4	2 691,3	357,1	11 675,6	662,5	3 512,3	451,5
1968	1 169,2	275,4	1 081,0	316,5	2 509,5	327,4	12 988,8	736,9	3 910,7	471,2
1969			1 318,3	396,4			15 023,5	820,6		
Part des import. totales 1)	CEE Etats-Unis	23,6 % 23,1 %	CEE Etats-Unis	30,1 % 23,6 %	CEE Etats-Unis	13,0 % 27,2 %	CEE Etats-Unis	5,5 % 27,3 %	CEE Etats-Unis	12,0 % 22,2 %
1968 III	307,6	68,6*	250,3	73,4	583,2	74,4	3 169,5	196,2	1 016,2	120,9
IV	363,6	75,8	317,9	90,8	559,6	70,6	3 445,1	198,3	992,8	115,6
1969 I	317,4	83,8	287,2	93,1	624,1	75,7	3 421,7	187,4	900,2	117,3
II	387,0	96,8	343,4	96,3	466,1	55,5	3 599,9	199,1	972,2	110,2
III			297,0	88,8			3 883,4	211,7	1 090,6	143,3
IV			381,1	117,6			4 119,7	222,7		
1970 I							4 402,8	243,9		
1969 J	112,6	28,6	112,8	33,4	183,3*	23,0*	1 121,6	60,2	336,5	43,6
F	89,5	24,7	77,1	29,2	183,3*	23,0*	1 111,2	59,9	295,3	38,4
M	115,3	30,5	98,6	30,5	257,5	29,8	1 188,9	67,4	268,4	35,3
A	143,4	35,7	100,9	28,3	157,2	21,1	1 118,9	60,7	319,3	35,8
M	128,5	33,9	132,7	35,2	165,5	21,0	1 263,2	67,9	322,3	36,2
J	115,1	27,2	109,8	32,8	143,4	13,4	1 218,1	70,6	330,5	38,2
J			107,4	30,5			1 271,2	72,8	391,7	46,7
A			89,9	28,1			1 282,9	69,3	341,4	50,7
S			99,7	30,2			1 329,2	69,6	357,5	46,7
O			118,9	34,5			1 392,3	74,0		
N			131,8	40,7			1 315,0	76,6		
D			130,4	42,4			1 412,4	72,1		
1970 J							1 405,0	78,6		
F							1 414,7	79,1		
M							1 583,1	86,2		
export										
1958	993,9	330,5	136,4	31,2	1 215,8	81,8	2 876,8	124,0	1 664,1	302,7
1960	1 079,5	418,6	216,6	64,5	1 332,5	102,5	4 055,1	173,7	2 054,8	346,3
1961	964,1	399,9	245,3	69,4	1 411,0	116,3	4 235,6	212,9	2 362,4	374,1
1962	1 216,9	548,5	279,2	72,8	1 414,9	97,7	4 916,2	272,5	2 539,5	383,0
1963	1 364,6	569,7	349,5	106,4	1 614,9	118,9	5 448,3	331,7	2 806,8	411,8
1964	1 410,3	614,3	369,7	104,1	1 731,6	124,0	6 673,2	365,2	3 060,1	437,6
1965	1 492,5	603,1	429,1	122,1	1 686,1	117,7	8 455,7	483,9	3 038,2	435,1
1966	1 593,3	602,8	503,3	143,4	1 603,6	125,4	9 776,4	595,1	3 163,0	464,7
1967	1 464,9	608,3	558,3	160,8	1 611,4	115,0	10 478,8	544,6	3 493,5	423,3
1968	1 367,9	505,2	640,2	169,3	1 748,1	142,2	12 979,8	685,7	3 528,0	413,7
1969			724,0	187,5						
Part des export. totales 1)	CEE Etats-Unis	36,9 % 11,5 %	CEE Etats-Unis	25,9 % 18,8 %	CEE Etats-Unis	8,1 % 17,1 %	CEE Etats-Unis	6,1 % 31,4 %	CEE Japon	11,7 % 23,5 %
1968 III	295,1	100,3*	133,6	28,7	483,9	40,3	3 388,7	164,1	865,8	87,5
IV	349,1	108,6	160,1	38,1	460,7	38,3	3 807,7	188,7	967,8	130,0
1969 I	421,5	170,2	206,8	60,6	446,0	38,3	3 354,7	184,9	948,2	137,3
II	455,9	160,8	179,1	45,9	463,3	31,4	3 877,8	227,1	990,9	115,4
III			147,4	35,3			4 246,3	259,1		
IV			190,9	46,0			4 563,4	299,6		
1970 I							4 130,9	278,0		
1969 J	144,7	64,7	61,1	18,2	144,6*	12,7*	859,1	41,6	320,0	48,9
F	127,5	52,8	70,2	22,2	144,6*	12,7*	1 100,4	69,3	320,4	40,2
M	149,3	52,7	75,5	21,7	156,8	12,9	1 395,2	74,0	307,7	48,2
A	158,7	58,9	62,5	17,2	167,0	11,8	1 266,3	79,9	314,7	38,2
M	153,5	58,6	60,6	16,5	145,6	9,9	1 275,1	74,5	337,2	35,7
J	143,7	43,3	56,0	12,2	150,7	9,7	1 336,4	72,7	339,1	41,4
J			52,4	9,6			1 419,1	85,9	394,4	48,3
A			49,1	16,0			1 382,5	86,5	377,1	29,8
S			45,9	9,7			1 444,6	86,8		
O			62,7	13,6			1 424,2	89,9		
N			59,2	16,1			1 373,3	94,5		
D			69,0	16,3			1 765,9	115,2		
1970 J							1 093,3	65,9		
F							1 365,9	95,1		
M							1 671,7	117,0		

* Durchschnitt mehrerer aufeinanderfolgender Monate.

1) Anteil der EWG und des wichtigsten Nichts-EWG-Landes in vH des Gesamthandels im letztverfügbaren Jahr.

* Moyenne de plusieurs mois successifs.

1) Pourcentages du commerce avec la CEE et avec le principal autre pays partenaire, par rapport au commerce total dans la dernière année disponible.

AUSSENHANDEL DER EG MIT LANDWIRTSCHAFTLICHEN ERZEUGNISSEN

B — Wichtige Warenkategorien

Mio \$

CST-Nr.	Meldeland Pays déclarant	IMPORT						EXPORT											
		EG/CE	Fran- ce	Belg.- Lux.	Neder- land	Deutsch- land (BR)	Italia	EG/CE	Fran- ce	Belg.- Lux.	Neder- land	Deutsch- land (BR)	Italia						
		Welt a)						Jahr — 1969 — Année						MONDE a)					
0	Nahrungsmittel	10 512,4	2 079,9	1 036,0	1 354,6	3 927,4	2 114,5	6 648,0	2 121,8	723,0	2 192,5	731,9	878,8						
1	Getränke und Tabak	979,9	218,7	122,6	131,6	404,5	102,5	840,5	436,2	56,3	117,6	103,8	126,6						
21	Häute, Felle und Pelz- felle, roh	618,3	119,8	41,6	36,2	235,6	185,1	165,4	58,5	16,2	39,2	39,6	11,9						
22	Ölsaaten und Ölfrüchte	767,3	132,5	46,6	171,8	270,2	146,2	54,6	35,9	5,1	8,4	4,6	0,6						
231.1	Naturkautschuk, roh	267,6	85,5	12,5	13,3	99,4	56,9	4,4	0,8	1,2	1,8	0,5	0,1						
24	Holz und Kork	1 339,7	272,0	112,6	205,6	384,6	364,9	157,7	75,2	19,2	9,1	50,2	4,0						
261 à 265	Natürliche Spinnstoffe	1 582,8	398,9	242,8	86,4	413,0	441,7	372,9	157,5	120,3	30,5	48,3	16,3						
29	Tierische und pflanzliche Rohstoffe a.n.g.	578,9	119,4	30,2	56,4	304,3	68,6	489,4	56,0	42,3	268,7	61,0	61,4						
4	Tierische und pflanzliche Fette und Öle	622,2	147,8	54,1	103,8	181,8	134,7	281,1	33,1	26,9	106,3	94,9	19,9						
599.5-1, 2	Stärke, Inulin; Kleber und Klebermehl	17,7	2,0	3,0	1,8	7,5	3,4	37,2	7,3	1,9	19,8	6,7	1,5						
Agrarerzeugnisse insgesamt		17 286,8	3 576,5	1 702,0	2 161,5	6 228,3	3 618,5	9 051,2	2 982,3	1 012,4	2 793,9	1 141,5	1 121,1						
		AUSTAUSCH INTRA-EG						Jahr — 1969 — Année						ÉCHANGES INTRA-CE					
0	Produits alimentaires	4 471,1	741,4	569,1	507,6	1 912,7	740,3	4 502,9	1 458,1	610,8	1 486,4	450,6	497,0						
1	Boissons et tabacs	364,9	43,6	72,0	69,6	131,6	48,1	351,0	141,1	54,3	57,6	45,0	53,0						
21	Peaux et pelletteries brutes	98,5	8,2	19,7	14,2	21,0	35,4	99,2	36,9	14,3	18,4	26,8	2,8						
22	Graines, noix, amandes oléagineuses	36,9	1,9	1,2	4,9	14,6	14,3	43,7	32,4	4,9	4,6	1,5	0,3						
231.1	Caoutchouc naturel brut	4,8	0,1	2,1	1,0	1,0	0,6	3,7	0,3	1,2	1,8	0,4	0,1						
24	Bois et liège	103,7	4,8	24,5	27,6	25,3	21,5	106,1	50,9	16,7	8,4	29,4	0,7						
261 à 265	Fibres textiles naturelles	243,9	20,7	76,7	23,5	72,5	50,5	252,9	120,5	77,1	24,6	25,2	5,5						
29	Matières brutes animales ou végétales, n.d.a.	282,3	51,7	17,2	24,0	163,1	26,3	273,2	28,1	24,6	158,9	20,4	41,2						
4	Corps gras, graisses et huiles d'origine animale ou végétale	177,9	49,3	37,9	27,9	41,2	21,6	178,0	19,1	25,0	74,9	51,6	7,4						
599.5-1, 2	Amidons, féculés, inuline; gluten et farine de gluten	16,3	1,7	3,0	1,4	7,2	3,0	14,8	3,6	0,0	9,0	1,3	0,9						
Total produits agricoles		5 800,3	923,4	823,4	701,7	2 390,2	961,6	5 825,5	1 891,0	828,9	1 844,6	652,2	608,8						
		HANDEL EXTRA-EG a)						Jahr — 1969 — Année						COMMERCE EXTRA-CE a)					
0	Nahrungsmittel	6 037,4	1 338,5	466,5	846,2	2 012,0	1 374,2	2 115,7	663,8	109,7	686,4	274,1	381,7						
1	Getränke und Tabak	614,5	175,0	50,7	62,0	272,4	54,4	486,6	295,1	2,1	57,1	58,7	73,6						
21	Häute, Felle und Pelz- felle, roh	519,9	111,5	22,0	22,0	214,7	149,7	65,9	21,6	1,9	20,9	12,4	9,1						
22	Ölsaaten und Ölfrüchte	730,0	130,5	45,5	166,5	255,6	131,9	10,9	3,5	0,2	3,8	3,2	0,2						
231.1	Naturkautschuk, roh	262,8	85,4	10,3	12,4	98,4	56,3	0,7	0,5	0,0	0,1	0,1	0,1						
24	Holz und Kork	1 236,0	267,3	88,1	177,9	359,2	343,5	51,7	24,3	2,5	0,8	20,8	3,3						
261 à 265	Natürliche Spinnstoffe	1 338,9	378,2	166,1	62,8	340,6	391,2	120,0	37,0	43,2	5,9	23,1	10,8						
29	Tierische und pflanzliche Rohstoffe a.n.g.	293,1	67,7	13,0	30,7	139,4	42,3	210,4	27,9	17,6	106,1	38,5	20,3						
4	Tierische und pflanzliche Fette und Öle	444,2	98,4	16,2	76,0	140,5	113,1	94,9	14,0	1,8	23,6	43,0	12,5						
599.5-1, 2	Stärke, Inulin; Kleber und Klebermehl	1,4	0,3	0,0	0,4	0,3	0,4	19,1	3,8	0,0	9,4	5,3	0,6						
Agrarerzeugnisse insgesamt		11 478,2	2 652,8	878,4	1 456,9	3 833,1	2 657,0	3 175,9	1 091,5	179,0	914,0	479,2	512,2						
		Klasse 1 : INDUSTR. WESTL. DRITTLÄNDER						Jahr — 1969 — Année						Classe 1 : PAYS TIERS OCCID. INDUSTR.					
0	Produits alimentaires	2 491,4	485,3	232,9	334,3	862,5	576,4	1 263,1	319,1	63,7	444,2	163,4	272,7						
1	Boissons et tabacs	377,4	42,9	36,0	49,4	201,1	48,0	369,0	219,7	0,9	38,2	49,1	61,1						
21	Peaux et pelletteries brutes	320,3	76,8	18,6	15,4	134,3	75,2	55,4	18,2	1,8	17,4	11,9	6,1						
22	Graines, noix, amandes oléagineuses	375,1	12,9	32,3	109,3	167,5	53,1	5,5	0,4	0,1	2,4	2,4	0,2						
231.1	Caoutchouc naturel brut	2,2	0,9	0,5	0,1	0,3	0,4	0,3	0,2	0,0	0,1	0,1	0,0						
24	Bois et liège	583,7	78,8	35,7	117,1	159,0	193,1	39,1	15,7	0,9	0,5	20,0	2,0						
261 à 265	Fibres textiles naturelles	622,8	195,6	90,2	14,7	141,5	180,8	93,1	27,6	31,1	4,9	20,7	8,8						
29	Matières brutes animales ou végétales, n.d.a.	115,9	22,4	3,9	13,7	61,6	14,3	185,6	18,6	15,8	99,0	33,7	18,5						
4	Corps gras, graisses et huiles d'origine animale ou végétale	144,6	15,3	4,3	22,9	37,9	64,2	47,7	3,8	0,5	10,0	23,9	9,5						
599.5-1, 2	Amidons, féculés, inuline; gluten et farine de gluten	0,2	0,0	0,1	0,0	0,0	0,1	16,1	2,7	0,0	8,4	4,4	0,6						
Total produits agricoles		5 033,6	930,9	454,5	676,9	1 764,7	1 205,6	2 074,9	626,0	114,8	625,0	329,6	379,5						

. = Nichts oder weniger als die Hälfte der nachgewiesenen Einheit.

a) Einschließlich der nicht nach Ursprung und Bestimmung aufgeschlüsselten und in den einzelnen Zonen nicht enthaltenen Ergebnisse.

COMMERCE EXTÉRIEUR DES PRODUITS AGRICOLES DES CE

B — Principales catégories de produits

Mio \$

CST-Nr.	Meldeland Pays déclarant	IMPORT						EXPORT					
		EG/CE	France	Belg.-Lux.	Neder-land	Deutsch-land (BR)	Italia	EG/CE	France	Belg.-Lux.	Neder-land	Deutsch-land (BR)	Italia
EFTA-LÄNDER													
Jahr — 1969 — Année													
PAYS DE L'AELE													
0	Nahrungsmittel	633,9	96,6	55,7	46,4	241,0	194,2	814,6	204,1	37,5	256,7	110,1	206,2
1	Getränke und Tabak	92,1	31,2	14,4	4,9	21,3	20,3	182,4	108,6	0,4	18,2	22,1	33,1
21	Häute, Felle und Pelz-felle, roh	82,1	8,0	9,6	5,1	47,0	12,4	25,3	5,0	1,1	7,4	9,2	2,6
22	Ölsaaten und Ölfrüchte	9,5	0,8	0,2	1,0	6,8	0,7	4,0	0,3	0,1	1,5	2,0	0,1
231.1	Naturkautschuk, roh	1,0	0,1	0,5	0,1	0,2	0,1	0,2	0,1	.	.	0,1	.
24	Holz und Kork	320,9	38,5	9,2	73,1	91,7	108,4	31,6	10,7	0,6	0,4	18,8	1,1
261 à 265	Natürliche Spinnstoffe	33,3	4,5	4,0	2,9	7,4	14,5	55,9	17,6	18,4	2,3	14,7	2,9
29	Tierische und pflanzliche Rohstoffe a.n.g.	53,0	11,3	1,8	5,7	28,2	6,0	117,3	9,2	9,9	65,6	19,4	13,2
4	Tierische und pflanzliche Fette und Öle	22,4	2,9	1,7	3,1	9,7	5,0	22,9	1,8	0,3	3,3	16,3	1,2
599.5-1, 2	Stärke, Inulin; Kleber und Klebermehl	14,6	2,4	.	7,7	3,9	0,6
Agrarerzeugnisse insgesamt		1 248,2	193,9	97,1	142,3	453,3	361,6	1 268,8	359,8	68,3	363,1	216,6	261,0
USA													
Jahr — 1969 — Année													
ÉTATS-UNIS													
0	Produits alimentaires	861,8	186,1	90,2	198,4	235,9	151,2	189,3	22,0	9,5	104,4	21,1	32,3
1	Boissons et tabacs	166,3	4,8	12,4	24,5	106,7	17,9	125,9	73,9	0,3	10,4	20,5	20,8
21	Peaux et pelletteries brutes	49,9	5,6	1,6	2,2	28,1	12,4	5,6	3,9	0,4	0,4	0,8	0,1
22	Graines, noix, amandes oléagineuses	334,5	7,8	28,6	100,6	147,4	50,1	0,6	.	.	0,4	0,1	0,1
231.1	Caoutchouc naturel brut	1,0	0,8	0,1	.	.	0,1	0,1	0,1
24	Bois et liège	84,7	6,0	0,5	4,5	34,5	39,2	0,3	0,2	.	.	0,1	.
261 à 265	Fibres textiles naturelles	41,2	11,5	5,2	3,4	7,3	13,8	11,8	2,7	5,1	0,2	0,6	3,2
29	Matières brutes animales ou végétales, n.d.a.	19,6	3,0	1,0	4,6	8,4	2,6	35,9	4,6	3,2	18,5	7,1	2,5
4	Corps gras, graisses et huiles d'origine animale ou végétale	40,0	2,3	1,4	10,8	16,3	9,2	11,4	0,2	.	2,2	2,1	6,9
599.5-1, 2	Amidons, féculés, inuline; gluten et farine de gluten	0,1	.	0,1	.	.	.	0,3	.	.	.	0,3	.
Total produits agricoles		1 599,1	227,9	141,1	349,0	584,6	296,5	381,2	107,6	18,5	136,5	52,7	65,9
Klasse 2 : ENTWICKLUNGSLÄNDER													
Jahr — 1969 — Année													
Classe 2 : PAYS EN VOIE DE DÉVELOPPEMENT													
0	Nahrungsmittel	2 912,6	758,0	206,3	450,1	960,0	538,2	707,9	313,2	43,8	214,5	80,4	56,0
1	Getränke und Tabak	198,7	125,7	13,3	11,9	46,1	1,7	99,9	68,3	1,1	17,7	7,7	5,1
21	Häute, Felle und Pelz-felle, roh	153,3	29,6	2,9	6,3	47,2	67,3	3,2	2,3	0,1	0,6	0,1	0,1
22	Ölsaaten und Ölfrüchte	305,4	113,9	12,7	54,4	72,4	52,0	4,1	3,1	.	0,4	0,6	.
231.1	Naturkautschuk, roh	260,6	84,5	9,8	12,2	98,2	55,9	0,3	0,3
24	Holz und Kork	424,4	139,7	26,9	39,5	129,5	88,8	10,8	7,8	1,6	0,2	0,5	0,7
261 à 265	Natürliche Spinnstoffe	621,7	155,3	70,2	45,9	180,8	169,5	10,3	5,5	2,6	0,2	0,9	1,1
29	Tierische und pflanzliche Rohstoffe a.n.g.	110,6	32,7	6,7	8,3	41,1	21,8	17,0	6,3	1,2	4,6	3,9	1,0
4	Tierische und pflanzliche Fette und Öle	241,2	77,9	9,8	35,8	70,0	47,7	40,9	10,0	1,3	11,3	15,8	2,5
599.5-1, 2	Stärke, Inulin; Kleber und Klebermehl	0,7	0,2	.	0,3	0,2	.	2,9	1,1	.	1,0	2,8	.
Agrarerzeugnisse insgesamt		5 229,2	1 517,5	358,6	664,7	1 645,5	1 042,9	897,3	417,9	51,7	250,5	110,7	66,5
Klasse 3 : EUROP. UND ASIAT. OSTBLOCKSTAATEN													
Jahr — 1969 — Année													
Classe 3 : PAYS EUROP. ET ASIAT. DU BLOC ORIENTAL													
0	Produits alimentaires	621,9	89,6	27,3	61,4	189,4	254,2	136,9	31,4	1,7	27,7	30,3	45,8
1	Boissons et tabacs	34,4	6,3	0,8	0,6	25,1	1,6	12,2	6,9	0,1	1,2	2,0	2,0
21	Peaux et pelletteries brutes	46,3	5,1	0,4	0,3	33,3	7,2	7,3	1,1	0,1	2,9	0,3	2,9
22	Graines, noix, amandes oléagineuses	49,5	3,7	0,6	2,8	15,6	26,8	1,3	.	.	1,0	0,3	.
231.1	Caoutchouc naturel brut	228,0	48,7	25,5	21,5	70,7	61,6	1,2	0,8	.	.	0,3	0,1
24	Bois et liège	94,3	27,2	5,8	2,2	18,2	40,9	16,6	3,9	9,5	0,8	1,5	0,9
261 à 265	Fibres textiles naturelles	66,5	12,6	2,4	8,7	36,6	6,2	7,7	2,8	0,7	2,6	0,9	0,7
29	Matières brutes animales ou végétales, n.d.a.	57,9	5,3	2,1	17,1	32,6	0,8	6,4	0,2	0,1	2,4	3,3	0,4
4	Corps gras, graisses et huiles d'origine animale ou végétale	0,5	.	.	0,1	0,1	0,3	0,1	.	.	0,1	.	.
599.5-1, 2	Amidons, féculés, inuline; gluten et farine de gluten
Total produits agricoles		1 199,3	198,5	64,9	114,7	421,6	399,6	189,7	47,1	12,2	38,7	38,9	52,8

. = Néant ou moins de la moitié de l'unité relevée.

a) A l'inclusion des résultats non ventilés par origine ou destination non repris dans les différentes zones.

ENTWICKLUNG DES EWG-HANDELS
MIT DEN ASSOZIIERTEN

EVOLUTION DU COMMERCE DE LA CEE
AVEC LES ASSOCIES

Mio \$

Ursprung oder Bestimmung Origine ou destination	import							export						
	1968	1969	1968	1969				1968	1969	1968	1969			
			IV	I	II	III	IV			IV	I	II	III	IV
GRECE	268,6	299,8	82,6	66,1	64,5	79,9	88,9	583,6	653,8	157,5	154,9	171,2	160,6	167,1
TURQUIE	207,0	242,6	77,5	53,7	50,6	37,7	100,2	314,5	344,8	73,8	87,1	85,5	77,2	94,5
Total :	475,7	542,4	160,1	119,8	115,1	117,6	189,1	898,0	998,6	231,3	242,0	256,6	237,9	261,6
MAURITANIE	51,9	61,0	12,5	18,7	16,3	15,4	10,9	22,9	20,9	5,6	4,8	6,1	5,6	4,5
MALI	3,4	5,1	1,0	0,7	1,2	1,3	1,8	15,4	14,8	5,2	3,2	3,2	3,9	4,4
HAUTE-VOLTA	4,0	4,8	0,9	1,1	1,4	1,0	1,4	20,1	21,5	7,3	5,4	5,7	5,4	5,1
NIGER	28,8	32,1	6,1	8,6	8,0	6,5	8,8	24,0	24,8	9,9	7,5	5,8	5,3	6,4
TCHAD	22,7	19,4	6,1	4,6	5,1	4,1	5,5	16,3	17,5	5,3	3,5	4,2	4,1	5,5
SENEGAL	106,4	97,1	22,8	28,4	34,8	19,1	15,8	114,7	132,7	35,2	36,0	33,5	31,1	32,1
COTE D'IVOIRE	320,4	371,5	83,6	97,1	94,5	77,5	102,5	203,3	210,6	58,3	54,4	52,8	46,4	56,7
TOGO	41,2	54,9	9,4	16,1	15,7	10,9	12,2	22,4	26,0	7,6	6,2	6,6	5,6	7,6
DAHOMY	14,1	19,0	2,1	3,2	6,7	4,3	4,8	26,6	32,3	8,4	7,4	8,7	6,4	9,7
CAMEROUN	146,4	177,1	39,9	48,3	42,5	39,1	46,9	113,6	130,8	32,9	34,7	33,2	28,3	34,6
REP. CENTRAFRIC.	13,9	16,4	4,6	3,2	4,5	4,2	4,4	21,6	22,8	6,2	5,3	6,6	5,0	6,0
GABON	84,1	100,5	24,6	28,6	26,1	21,3	24,7	42,2	54,1	13,2	12,4	14,6	13,0	14,0
CONGO (BRAZZA)	42,6	47,6	14,0	12,9	12,1	11,3	11,4	62,5	55,7	15,6	15,8	15,4	12,3	12,5
CONGO, REP. DEM.	514,1	633,2	134,5	141,9	156,8	165,1	169,0	163,7	214,6	48,1	51,6	52,6	52,9	57,4
RWANDA	3,7	4,2	1,0	1,2	0,9	0,7	1,4	5,9	5,3	1,5	1,1	1,6	1,3	1,3
BURUNDI	3,0	3,4	1,1	1,3	0,7	0,3	1,1	9,8	7,3	2,7	2,2	1,7	1,7	1,7
SOMALIA	15,4	16,1	4,1	4,1	4,7	3,6	3,7	19,7	19,5	5,6	4,4	5,4	5,2	4,4
MADAGASCAR	50,3	53,8	13,2	14,0	13,9	11,0	14,8	114,6	105,6	29,8	30,3	29,6	22,4	23,7
Total EAMA :	1 466,4	1 717,2	381,5	433,8	446,1	396,5	441,3	1 019,2	1 116,9	298,3	286,2	287,3	255,7	287,3
REUNION	44,9	41,7	21,6	12,2	6,2	3,2	19,8	75,4	93,0	23,4	21,2	25,1	21,4	25,1
GUADELOUPE	36,0	36,4	5,9	7,5	15,3	8,5	5,5	69,4	75,9	20,5	18,8	19,6	16,3	21,0
MARTINIQUE	50,4	50,4	12,0	12,1	20,1	9,5	9,2	77,9	89,5	22,4	21,5	24,8	19,3	23,8
GUYANE, FR.	1,3	1,6	0,2	0,4	0,5	0,4	0,3	42,3	35,8	11,3	10,4	8,9	8,9	7,7
Total DOM :	132,6	130,1	39,8	32,2	42,1	21,6	34,8	265,1	294,3	77,6	71,8	78,4	66,0	77,6
T. FR. AFARS-ISSAS	0,1	0,1	0,0	0,0	0,0	0,0	0,1	11,9	16,5	4,1	2,9	8,5	2,7	2,7
ARCH. DES COMORES	2,5	2,0	0,5	0,5	0,5	0,4	0,5	2,3	4,3	0,7	1,2	0,8	0,8	1,4
ST-PIERRE ET MIQU.	0,3	0,2	0,1	0,1	0,1	0,1	0,0	2,4	3,4	0,6	0,7	0,8	0,9	0,9
ARUBA	15,0	4,8	2,2	0,5	3,2	0,4	0,8	6,9	11,5	1,8	1,7	2,2	2,4	5,2
CURACAO	12,5	18,1	3,6	3,9	4,9	5,2	4,0	58,1	48,6	19,0	13,4	10,9	9,8	14,5
SURINAM	38,0	50,8	10,4	11,0	11,3	14,0	14,5	23,8	24,6	7,9	5,3	6,4	6,1	6,8
NOUV. HEBRIDES	7,5	5,9	1,4	1,6	1,6	0,5	2,2	1,4	1,6	0,5	0,4	0,5	0,3	0,5
NOUV.-CALEDONIE	47,8	55,3	11,1	12,2	14,2	11,1	17,5	47,6	79,1	15,6	18,5	17,0	17,0	26,0
POLYNESIE, FR.	4,4	5,0	1,0	1,5	1,3	1,0	1,3	38,0	34,9	10,6	8,1	7,9	8,3	10,5
Total TOM :	128,0	142,2	30,4	31,2	37,1	32,7	40,8	192,5	224,5	60,8	52,2	54,9	48,2	68,5
ALGERIE	771,5	817,2	213,9	200,3	217,4	185,4	213,3	587,6	659,2	176,4	166,4	177,1	143,3	172,6
Total AOM :	2 498,5	2 806,6	665,6	697,5	742,7	636,1	730,2	2 064,4	2 294,9	613,2	576,7	597,7	513,2	606,0
Total Associés :	2 974,2	3 349,0	825,6	817,3	857,8	753,7	919,4	2 962,0	3 293,5	844,4	818,7	854,3	751,1	867,6
Assoziierte in % des Gesamthandels / Associés en % du commerce total :	4,8	4,4	4,8	4,7	4,4	4,2	4,4	4,6	4,4	4,7	4,7	4,5	4,1	4,1

ENTWICKLUNG DES HANDELS
nach wichtigen Warenkategorien

GRIECHENLAND — GRECE

ÉVOLUTION DU COMMERCE
par principales catégories de produits

Werte: Mio \$

Valeurs: Mio \$

Warenbenennung Dénomination des produits	1961			1966			1967			1968		
	Monde	dont :		Welt	davon :		Monde	dont :		Welt	davon :	
		CEE	autres pays		EWG	andere Länder		CEE	autres pays		EWG	andere Länder
EINFUHR — IMPORTATIONS												
1. Fleisch und Fleischwaren Viande et préparations de viandes	13,3	0,9	12,4	55,4	5,6	49,8	61,5	6,0	55,5	61,0	6,1	54,9
2. Molkereierzeugnisse und Eier Produits laitiers et œufs	10,1	7,2	2,9	21,0	15,4	5,6	21,6	18,1	3,5	22,6	19,5	3,1
3. Andere landwirtschaftl. Erzeugnisse Autres produits agricoles	134,8	12,4	122,4	212,8	25,9	186,9	200,4	25,2	175,2	203,2	33,3	169,9
I. 1.-3. Landwirtschaftliche Erzeugnisse Produits agricoles	158,2	20,5	137,7	289,2	46,9	242,3	283,5	49,3	234,2	286,8	58,9	227,9
4. Kohle, Koks und Briketts Charbon, cokes et briquettes	4,0	0,8	3,2	10,2	3,9	6,3	5,7	3,3	2,4	7,1	4,6	2,5
5. Erdöl und -destillationserzeugnisse Pétrole et dérivés	47,1	3,6	43,5	79,9	10,1	69,8	87,7	10,4	77,3	92,3	14,0	78,3
6. Andere industrielle Rohstoffe Autres matières premières industr.	2,7	1,4	1,3	12,1	4,1	8,0	9,7	4,5	5,2	16,9	6,0	10,9
II. 4.-6. Industrielle Rohstoffe Matières premières industrielles	53,8	5,8	48,0	102,2	18,1	84,1	103,1	18,2	84,9	116,3	24,6	91,7
7. Medizinische und pharmaz. Erzeugn. Produits médicaux et pharmaceut.	13,6	6,1	7,5	29,4	14,0	15,4	32,9	15,7	17,2	38,0	17,9	20,1
8. Garne, Gewebe und Textilfertigwar. Fils, tissus et art. confection. en textiles	27,6	15,1	12,5	50,4	25,2	25,2	51,9	27,0	24,9	49,3	27,2	22,1
9. Eisen und Stahl Fontes, fer et acier	44,4	34,8	9,6	66,8	49,3	17,5	64,4	46,6	17,8	64,6	46,4	18,2
10. Metallwaren, a.n.g. Articles manufact. en métal, nda.	15,2	11,7	3,5	28,1	19,2	8,9	25,8	16,8	9,0	30,6	21,5	9,1
11. Maschinen, ausgen. elektr. Maschinen Machines non électriques	85,0	45,0	40,0	173,4	101,7	71,7	180,0	109,1	70,9	205,5	129,5	76,0
12. Elektrische Maschinen Machines électriques	29,4	13,7	15,7	62,1	38,7	23,4	86,0	56,2	29,8	89,6	61,0	28,6
13. Fahrzeuge Matériel de transport	175,2	52,8	122,4	215,2	82,0	133,2	148,3	72,8	75,5	293,4	108,9	184,5
14. Andere bearbeitete Waren Autres produits manufacturés	111,7	66,6	45,1	206,0	108,9	97,2	210,4	115,6	94,8	217,6	111,3	106,3
III. 7.-14. Bearbeitete Waren Produits manufacturés	502,1	245,8	256,3	831,4	439,0	392,5	799,7	459,8	339,8	988,6	523,7	464,9
II. — III. Industrielle Erzeugnisse Produits industriels	555,9	251,6	304,3	933,6	457,1	476,6	902,8	478,0	424,7	1 104,9	548,3	556,6
Gesamteinfuhr Importations totales	714,1	272,1	442,0	1 222,9	503,9	718,9	1 183,3	527,3	659,0	1 391,7	605,2	786,5
AUSFUHR — EXPORTATIONS												
I. Rohtabak Tabac brut	82,9	26,3	56,6	111,6	49,5	62,1	137,3	45,9	91,4	99,9	46,0	53,9
1. Obst, Gemüse und Zubereitungen Fruits, légumes et préparations	48,4	15,2	33,2	87,9	32,9	55,0	91,2	37,3	53,9	89,4	41,4	48,0
2. Oliven und Olivenöl Olives et huile d'olive	4,5	0,5	4,0	7,2	1,8	5,4	23,1	17,8	5,3	30,2	24,3	5,9
3. Wein Vins	2,4	1,0	1,4	5,8	4,3	1,5	5,8	3,9	1,9	6,9	5,1	1,8
4. Andere Nahrungsmittel Autres produits alimentaires	2,5	0,6	1,9	41,4	6,1	35,3	44,8	22,1	22,7	22,3	10,4	11,9
II. 1.-4. Nahrungsmittel Produits alimentaires	57,8	17,3	40,5	142,3	45,1	97,2	164,9	81,1	83,8	148,8	81,2	67,6
III. Landwirtschaftliche Rohstoffe Matières premières agricoles	40,4	11,1	29,3	47,8	6,8	41,0	59,4	10,1	49,3	54,4	11,2	43,2
I. — III. Landwirtschaftliche Erzeugnisse Produits agricoles	181,1	54,7	126,4	301,7	101,4	200,3	361,6	137,1	224,5	303,1	38,4	164,7
IV. Industrielle Rohstoffe Matières premières industrielles	18,2	9,2	9,0	31,4	14,0	17,4	31,5	13,3	18,2	40,3	17,0	23,3
V. Bearbeitete Waren Produits manufacturés	24,0	4,2	19,8	72,8	28,6	44,2	102,1	49,5	52,6	124,3	67,2	57,1
IV. — V. Industrielle Erzeugnisse Produits industriels	42,2	13,4	28,8	104,2	42,6	61,6	133,6	62,8	70,8	164,6	84,2	80,4
Gesamtausfuhr Exportations totales	223,3	68,1	155,2	405,9	144,0	261,9	495,2	199,9	295,3	467,7	222,6	245,1

ENTWICKLUNG DES HANDELS
nach wichtigen Warenkategorien

TÜRKEI — TURQUIE

ÉVOLUTION DU COMMERCE
par principales catégories de produits

Werte : Mio \$

Valeurs : Mio \$

Warenbenennung Dénomination des produits	1964			1966			1967			1968		
	Monde	dont :		Welt	davon :		Monde	dont :		Welt	davon :	
		CEE	autres pays		EWG	andere Länder		CEE	autres pays		EWG	andere Länder
EINFUHR — IMPORTATIONS												
1. Rohkautschuk Caoutchouc brut	4,5	.	4,5	6,3	.	6,3	8,1	.	8,1	7,6	.	7,6
2. Spinnstoffe, nicht bearbeitet Fibres textiles non transformées	21,2	1,8	19,4	23,3	1,6	21,7	21,5	0,9	20,6	19,9	1,4	18,5
3. Andere landwirtsch. Erzeugnisse Autres produits agricoles	43,3	1,9	41,4	56,4	4,0	52,4	28,1	3,2	24,9	22,8	4,6	18,2
I. 1.-3. Landwirtschaftliche Erzeugnisse Produits agricoles	69,0	3,7	65,3	86,0	5,6	80,4	57,7	4,1	53,6	50,3	6,0	44,3
4. Erdöl und -destillationserzeugnisse Pétrole et dérivés	67,5	0,5	67,0	55,3	0,8	54,4	53,7	1,3	52,4	63,1	3,3	59,8
5. Andere industrielle Rohstoffe Autres matières premières industr.	3,2	0,2	3,0	3,7	0,5	3,2	4,7	1,3	3,4	7,4	1,5	5,9
II. 4.-5. Industrielle Rohstoffe Matières premières industrielles	70,7	0,7	70,0	59,0	1,3	57,6	58,4	2,6	55,8	70,5	4,8	65,7
6. Chem. Grundstoffe und Verbindung. Éléments et composés chimiques	21,5	9,6	11,9	34,7	18,1	16,6	40,8	23,1	17,7	48,2	28,6	19,6
7. Chemische Düngemittel Engrais manufacturés	4,6	3,5	1,1	28,2	21,9	6,3	37,4	22,3	15,1	48,1	26,9	21,2
8. Eisen und Stahl Fonte, fer et acier	42,5	12,2	30,3	54,9	22,4	32,6	37,1	12,8	24,3	34,2	10,7	23,5
9. Maschinen, ausgen. elektr. Masch. Machines non électriques	144,7	54,4	90,3	181,5	69,3	112,2	186,7	78,7	108,0	211,7	96,1	115,6
10. Elektr. Maschinen und Apparate Mach. et appareils électriques	37,3	20,5	16,8	54,8	23,2	31,6	50,6	22,9	27,7	54,1	22,2	31,9
11. Fahrzeuge Matériel de transport	43,1	9,3	33,8	71,1	21,6	49,5	57,7	13,2	44,5	80,4	23,5	56,9
12. Andere bearbeitete Waren Autres produits manufacturés	108,6	41,9	66,7	154,5	55,3	99,2	164,3	60,3	104,0	172,9	65,6	107,3
III. 6.-12. Bearbeitete Waren Produits manufacturés	402,3	151,4	250,9	579,7	231,7	348,0	574,6	233,3	341,3	649,6	273,6	376,0
II. — III. Industrielle Erzeugnisse Produits industriels	473,0	152,1	320,9	638,6	233,0	405,6	633,0	235,9	397,1	720,1	278,4	441,7
Gesamteinfuhr Importations totales	542,0	155,8	386,2	724,7	238,6	486,1	690,8	240,0	450,8	770,4	284,4	486,0
AUSFUHR — EXPORTATIONS												
I. Rohtabak Tabac brut	90,1	12,8	77,3	107,6	18,3	89,3	118,0	14,3	103,7	94,8	18,0	76,8
1. Weintrauben, frisch Raisins frais	0,5	0,2	0,3	0,8	0,1	0,7	0,9	0,2	0,7	0,6	0,2	0,4
2. Zitrusfrüchte Agrumes	1,8	0,9	0,9	5,4	1,9	3,5	6,6	2,0	4,6	8,6	2,3	6,3
3. Nüsse, nicht zur Ölgewinnung Noix non oléagineuses	57,5	29,7	27,8	60,9	29,9	31,0	91,0	53,8	37,2	83,5	49,3	34,2
4. Trockenfrüchte Fruits secs ou déshydratés	24,6	11,1	13,5	29,7	13,8	15,8	31,6	14,8	16,8	31,9	15,3	16,6
5. Wein Vins	0,1	.	0,1	0,4	0,3	0,1	0,4	0,2	0,2	0,6	0,3	0,3
6. Andere Nahrungsmittel Autres produits alimentaires	74,6	22,1	52,5	62,9	17,3	45,7	69,7	19,3	50,4	54,8	13,4	41,4
II. 1.-6. Nahrungsmittel Produits alimentaires	159,1	64,0	95,1	160,0	63,3	96,8	200,2	90,3	109,9	180,0	80,8	99,2
III. Landwirtsch. Erzeugn., ungeniessbar Prod. agric., non comestibles	118,2	45,5	72,7	162,0	62,9	99,1	158,0	60,6	97,4	164,2	45,7	118,5
I. — III. Landwirtschaftliche Erzeugnisse Produits agricoles	367,4	122,3	245,1	429,6	144,5	285,2	476,2	165,2	311,0	439,0	144,5	294,5
IV. Industrielle Rohstoffe Matières premières industrielles	23,4	8,6	14,8	26,3	8,7	17,7	18,9	7,7	11,2	25,7	10,5	15,2
V. Bearbeitete Waren Produits manufacturés	19,9	6,7	13,2	34,6	18,3	16,3	26,9	3,2	23,7	31,4	9,1	22,3
IV. — V. Industrielle Erzeugnisse Produits industriels	43,3	15,3	28,0	60,9	27,0	34,0	45,8	10,9	34,9	57,1	19,6	37,5
Gesamtausfuhr Exportations totales	410,8	137,7	273,1	490,5	171,4	319,2	522,7	176,7	346,0	496,4	164,1	332,3

AUSFUHR DES EWG NACH DEN ASSOZIIERTEN
— **Warenklassen**

1 000 \$

CST	Warenklassen Classes de produits	1968	1969	1968					1969									
				IV	I	II	III	IV	1968	1969	IV	I	II	III	IV			
				Ausfuhr nach :					Exportations vers :									
GRECE														TURQUIE				
0 + 1	Nahrungs- u. Genußmittel	35 352	39 171	9 340	10 704	10 179	9 458	8 830	1 375	14 184	250	3 439	8 568	1 426	751			
3	Mineralische Brennstoffe	24 393	27 397	5 984	6 591	7 588	6 825	6 393	6 815	11 653	1 992	1 538	2 813	4 391	2 911			
2 + 4	Rohstoffe	18 684	19 114	5 820	4 628	4 275	4 640	5 571	12 699	11 102	3 332	3 610	2 716	2 461	2 315			
5	Chemische Erzeugnisse	71 667	87 481	18 134	21 149	21 272	22 271	22 789	71 306	80 883	15 668	29 629	19 466	15 346	16 442			
7	Maschinen und Fahrzeuge	263 912	299 861	69 698	67 945	83 406	72 825	75 685	155 461	157 519	34 480	32 303	33 415	40 917	50 884			
6 + 8	Andere bearbeitete Waren	164 038	176 484	47 921	43 154	42 671	44 128	46 531	59 755	62 131	16 513	15 902	14 889	13 362	17 978			
MAURITANIE														MALI				
0 + 1	Nahrungs- u. Genußmittel	3 098	3 305	685	837	670	1 123	675	1 340	2 606	513	240	391	1 040	935			
3	Mineralische Brennstoffe	456	478	139	75	152	99	152	261	187	61	44	51	49	43			
2 + 4	Rohstoffe	196	194	110	97	50	27	20	213	19	10	9	2	3	5			
5	Chemische Erzeugnisse	982	1 040	202	361	293	166	220	2 963	1 973	497	471	469	726	307			
7	Maschinen und Fahrzeuge	11 122	8 479	1 918	1 786	2 902	2 131	1 660	5 470	5 800	2 285	1 508	1 468	1 272	1 552			
6 + 8	Andere bearbeitete Waren	6 739	7 304	2 543	1 597	2 038	1 924	1 745	4 815	4 038	1 764	903	798	816	1 521			
HAUTE-VOLTA														NIGER				
0 + 1	Nahrungs- u. Genußmittel	3 390	2 817	766	619	689	810	699	2 383	2 879	861	569	814	917	579			
3	Mineralische Brennstoffe	189	98	69	23	21	29	25	171	715	30	64	62	239	350			
2 + 4	Rohstoffe	249	426	55	153	92	110	71	136	141	44	48	24	47	22			
5	Chemische Erzeugnisse	1 548	1 680	369	356	563	383	378	1 489	1 630	480	428	333	325	544			
7	Maschinen und Fahrzeuge	7 897	9 160	3 326	2 091	2 254	2 545	2 270	10 333	9 933	5 708	4 227	2 243	1 560	1 903			
6 + 8	Andere bearbeitete Waren	6 662	7 054	2 575	2 071	1 970	1 464	1 549	8 619	8 961	2 723	2 006	2 337	1 935	2 683			
TCHAD														SENEGAL				
0 + 1	Nahrungs- u. Genußmittel	1 075	1 562	383	335	376	368	483	27 093	29 614	9 065	7 280	7 488	8 117	6 729			
3	Mineralische Brennstoffe	98	250	17	30	65	99	56	2 989	5 928	797	1 902	1 227	1 567	1 232			
2 + 4	Rohstoffe	86	83	26	26	17	12	28	1 998	1 552	366	430	334	473	315			
5	Chemische Erzeugnisse	2 551	2 951	1 305	505	699	649	1 098	10 870	11 712	2 424	2 939	3 172	2 488	3 113			
7	Maschinen und Fahrzeuge	5 921	6 211	1 719	1 140	1 419	1 599	2 053	30 683	35 634	10 009	9 492	9 731	8 571	7 840			
6 + 8	Andere bearbeitete Waren	6 507	6 271	1 802	1 507	1 602	1 379	1 783	39 623	47 025	12 197	13 695	11 099	9 627	12 604			
COTE D'IVOIRE														TOGO				
0 + 1	Nahrungs- u. Genußmittel	25 305	20 444	6 570	4 893	4 496	4 272	6 783	3 576	3 645	1 325	778	774	838	1 255			
3	Mineralische Brennstoffe	2 328	1 925	445	551	606	420	348	242	509	38	63	162	171	113			
2 + 4	Rohstoffe	1 077	1 291	357	382	322	269	318	224	627	56	92	172	118	245			
5	Chemische Erzeugnisse	19 185	21 297	4 995	6 685	5 755	4 414	4 443	3 042	3 112	792	699	759	675	979			
7	Maschinen und Fahrzeuge	70 445	81 586	21 075	19 631	21 020	19 348	21 587	7 774	7 516	2 791	2 177	1 910	1 518	1 911			
6 + 8	Andere bearbeitete Waren	83 947	82 995	24 648	21 977	20 272	17 335	23 411	7 280	9 995	2 478	2 304	2 749	2 002	2 940			
DAHOMY														CAMEROUN				
0 + 1	Nahrungs- u. Genußmittel	4 565	4 646	1 493	909	1 317	693	1 727	12 942	12 722	3 621	3 667	3 335	2 656	3 064			
3	Mineralische Brennstoffe	310	611	41	296	146	124	45	2 305	2 512	415	669	742	618	483			
2 + 4	Rohstoffe	275	254	89	46	61	65	82	1 698	1 978	430	614	469	430	465			
5	Chemische Erzeugnisse	2 933	3 560	838	1 067	1 033	852	608	14 179	15 116	3 390	4 769	4 393	2 861	3 093			
7	Maschinen und Fahrzeuge	6 829	7 756	1 943	1 656	2 319	1 616	2 165	34 261	44 303	10 730	10 658	10 130	10 231	13 284			
6 + 8	Andere bearbeitete Waren	11 279	15 144	3 922	3 418	3 723	2 953	5 050	47 610	52 826	14 085	14 102	13 362	11 130	14 232			
REP. CENTRAFRICAINE														GABON				
0 + 1	Nahrungs- u. Genußmittel	2 552	2 349	748	712	556	560	521	5 466	6 558	1 476	1 558	1 723	1 704	1 573			
3	Mineralische Brennstoffe	144	226	16	64	64	33	65	380	575	95	102	132	135	206			
2 + 4	Rohstoffe	103	113	34	26	27	18	42	284	663	81	202	132	163	166			
5	Chemische Erzeugnisse	2 279	2 314	829	848	531	292	643	3 404	4 375	949	1 121	1 235	897	1 122			
7	Maschinen und Fahrzeuge	8 165	9 823	2 008	1 529	3 355	2 292	2 647	15 776	19 622	1 376	4 956	4 667	4 719	5 280			
6 + 8	Andere bearbeitete Waren	8 151	7 706	2 466	2 061	1 988	1 726	1 931	16 663	21 842	5 069	4 384	6 648	5 186	5 624			
CONGO (BRAZZA)														CONGO, REP. DEM.				
0 + 1	Nahrungs- u. Genußmittel	5 789	6 423	1 551	1 528	1 851	1 630	1 414	17 784	23 103	3 310	5 966	5 906	5 500	5 731			
3	Mineralische Brennstoffe	724	525	156	70	135	120	200	2 367	1 285	586	317	398	254	316			
2 + 4	Rohstoffe	478	376	119	104	103	86	83	1 748	2 288	356	396	566	619	707			
5	Chemische Erzeugnisse	6 188	5 117	1 589	1 330	1 462	1 190	1 135	16 502	21 834	4 357	4 155	5 276	5 480	6 923			
7	Maschinen und Fahrzeuge	26 112	21 977	6 582	7 354	5 468	4 615	4 540	65 921	97 347	23 812	26 843	23 320	21 879	25 305			
6 + 8	Andere bearbeitete Waren	22 749	20 669	5 431	5 179	6 218	4 463	4 809	56 514	66 597	15 499	13 775	16 162	16 594	20 066			
RWANDA														BURUNDI				
0 + 1	Nahrungs- u. Genußmittel	406	405	124	120	89	84	112	938	847	226	225	222	217	183			
3	Mineralische Brennstoffe	30	38	11	3	17	8	10	52	26	11	8	1	12	5			
2 + 4	Rohstoffe	371	418	93	57	130	136	95	566	506	82	86	127	142	151			
5	Chemische Erzeugnisse	728	717	100	108	351	92	166	1 159	912	405	352	169	142	249			
7	Maschinen und Fahrzeuge	1 783	1 629	509	364	485	364	416	4 127	2 554	1 022	879	560	508	607			
6 + 8	Andere bearbeitete Waren	1 988	1 893	593	428	501	466	498	2 585	2 365	683	628	598	595	544			

EXPORTATIONS DE LA CEE VERS LES ASSOCIES
— classes de produits

1 000 \$

CST	Warenklassen Classes de produits	1968	1969	1968					1969																		
				IV	I	II	III	IV	IV	I	II	III	IV														
		Ausfuhr nach :									Exportations vers :																
SOMALIA														MADAGASCAR													
0 + 1	Prod. al., boissons, tabacs	2 100	2 959	591	497	804	823	835	9 236	8 355	2 257	2 401	2 307	1 990	1 657												
3	Produits énergétiques	390	369	162	87	143	62	77	510	788	147	178	232	259	119												
2 + 4	Matières premières	604	439	173	81	252	49	57	1 223	1 487	343	308	305	346	528												
5	Produits chimiques	2 243	1 915	657	476	496	559	384	13 177	14 416	3 390	3 953	3 587	3 232	3 644												
7	Machines et mat. de transp.	7 200	6 856	2 028	1 213	1 958	2 045	1 640	39 696	36 429	10 175	10 966	10 069	7 464	7 930												
6 + 8	Autres prod. manufacturés	6 643	6 268	1 860	1 489	1 773	1 651	1 355	49 007	42 291	12 835	12 104	12 393	8 404	9 390												
REUNION														GUADELOUPE													
0 + 1	Prod. al., boissons, tabacs	15 629	15 756	4 967	3 708	3 699	3 821	4 528	17 423	19 248	4 722	4 977	4 899	4 444	4 928												
3	Produits énergétiques	160	217	37	68	76	41	32	127	127	51	20	47	18	42												
2 + 4	Matières premières	1 535	1 497	549	338	239	425	495	2 045	2 131	505	666	502	446	517												
5	Produits chimiques	11 278	12 972	3 536	2 776	3 512	3 533	3 151	7 596	7 446	1 772	2 103	2 106	1 508	1 729												
7	Machines et mat. de transp.	18 517	24 276	5 156	5 187	7 092	5 078	6 919	14 712	16 372	5 011	3 747	4 279	3 535	4 811												
6 + 8	Autres prod. manufacturés	26 815	36 355	8 580	8 650	9 868	8 013	9 824	26 024	28 349	7 886	6 795	7 165	5 789	8 600												
MARTINIQUE														GUYANE, FR.													
0 + 1	Prod. al., boissons, tabacs	18 548	20 274	4 589	5 134	5 129	4 702	5 309	5 716	5 567	1 637	1 273	1 524	1 121	1 649												
3	Produits énergétiques	77	61	29	11	17	13	20	75	84	23	15	39	6	24												
2 + 4	Matières premières	2 107	2 181	498	622	669	480	410	223	259	59	64	54	53	88												
5	Produits chimiques	9 606	10 712	2 550	2 599	3 285	2 316	2 512	2 056	2 049	640	524	464	446	615												
7	Machines et mat. de transp.	15 382	19 302	4 874	4 476	5 344	3 914	5 568	18 666	14 652	4 094	5 031	3 026	4 440	2 155												
6 + 8	Autres prod. manufacturés	30 838	34 721	9 411	8 240	9 765	7 281	9 435	14 743	12 229	4 557	3 257	3 545	2 640	2 787												
T. FR. AFARS-ISSAS														ARCH. DES COMORES													
0 + 1	Prod. al., boissons, tabacs	2 472	2 863	716	704	803	612	744	482	571	118	105	134	143	189												
3	Produits énergétiques	52	50	25	13	1	21	15	13	4	2	—	1	—	3												
2 + 4	Matières premières	205	182	52	50	41	51	40	46	57	16	14	12	3	28												
5	Produits chimiques	1 078	1 162	262	303	302	256	301	241	332	78	81	89	67	95												
7	Machines et mat. de transp.	4 643	8 077	2 082	598	6 300	596	583	504	1 868	167	679	258	137	794												
6 + 8	Autres prod. manufacturés	3 301	3 922	855	1 130	1 003	938	851	971	1 343	310	273	324	405	341												
ST-PIERRE ET MIQU.														ARUBA													
0 + 1	Prod. al., boissons, tabacs	591	560	145	152	172	124	112	2 059	2 349	504	570	534	563	682												
3	Produits énergétiques	2	8	—	2	2	2	2	1	3 360	—	—	—	420	2 940												
2 + 4	Matières premières	38	25	15	5	1	2	17	38	52	8	6	13	16	17												
5	Produits chimiques	194	249	58	90	67	50	42	515	397	81	86	97	116	98												
7	Machines et mat. de transp.	380	950	87	149	222	250	329	1 359	1 581	399	448	519	330	284												
6 + 8	Autres prod. manufacturés	1 137	1 465	264	308	337	455	365	2 671	3 466	764	582	937	825	1 122												
CURACAO														SURINAM													
0 + 1	Prod. al., boissons, tabacs	5 197	5 792	1 350	1 314	1 465	1 337	1 676	3 166	3 556	787	772	864	961	959												
3	Produits énergétiques	1 586	5 304	274	986	861	346	3 111	14	25	2	5	10	3	7												
2 + 4	Matières premières	251	243	75	43	67	69	64	1 083	1 220	439	424	588	101	107												
5	Produits chimiques	3 629	3 934	1 010	901	932	1 019	1 082	2 401	3 198	633	769	848	689	892												
7	Machines et mat. de transp.	31 228	14 992	10 633	6 175	3 060	2 632	3 125	9 231	7 452	3 783	1 557	1 825	2 059	2 011												
6 + 8	Autres prod. manufacturés	15 263	17 429	5 281	3 858	4 233	4 121	5 217	7 356	8 584	2 147	1 717	2 016	2 179	2 672												
NOUV. HEBRIDES														NOUV.-CALEDONIE													
0 + 1	Prod. al., boissons, tabacs	220	276	68	51	141	26	58	5 647	7 792	1 701	1 582	1 781	1 985	2 444												
3	Produits énergétiques	1	1	—	—	—	1	—	929	78	243	18	11	37	12												
2 + 4	Matières premières	26	19	5	5	5	6	3	437	585	120	127	129	127	202												
5	Produits chimiques	159	156	41	38	36	37	45	3 234	4 389	1 082	945	1 037	1 081	1 326												
7	Machines et mat. de transp.	410	454	137	101	90	132	131	18 584	36 950	6 458	9 524	7 653	7 773	12 000												
6 + 8	Autres prod. manufacturés	578	695	209	185	198	110	202	18 270	28 536	5 927	6 185	6 168	5 886	10 297												
POLYNESIE, FR.														ALGERIE													
0 + 1	Prod. al., boissons, tabacs	5 824	5 297	1 240	1 043	1 321	1 414	1 519	59 909	44 634	18 038	16 209	7 547	6 291	14 587												
3	Produits énergétiques	1 696	126	107	55	9	27	35	10 719	13 627	3 300	3 012	3 463	2 497	4 655												
2 + 4	Matières premières	433	537	92	28	140	223	146	16 641	18 595	3 813	4 402	4 758	3 666	5 769												
5	Produits chimiques	2 665	2 800	702	599	616	774	811	70 604	81 560	19 958	21 113	25 412	18 332	16 703												
7	Machines et mat. de transp.	12 987	11 650	4 703	2 827	2 285	2 396	4 142	211 820	241 001	62 376	60 560	65 869	52 450	62 122												
6 + 8	Autres prod. manufacturés	13 786	13 522	3 574	3 388	3 257	3 249	3 628	213 849	254 503	67 290	60 014	68 529	57 927	68 033												

Index der veröffentlichten Globalzahlen nach Meldeländern,
unterteilt nach Ursprung oder Bestimmung

Index de parution des chiffres globaux par pays
déclarants, ventilés par origine ou destination

Meldeland oder -zone	Veröffentlichter Berichtszeitraum (kumulativ)				1969				1970	Pays déclarants	Période parue (cumulative)				1969				1970
	M	J	S	D	M	J	S	D	M		M	J	S	D	M	J	S	D	M
	Ausgabe Nr. (1) :										No d'édition (1):								
CEE	5	8	12	2	5	8	2	4	5	AMERIQUE									
FRANCE	5	8	12	2	5	8	2	4	5	ETATS-UNIS	7	10	2	7	7	10	1	4	
BELGIQUE-LUXBG	5	8	12	2	5	8	2	4	5	CANADA	10	10	2	7	10	10			
PAYS BAS	5	8	12	2	5	8	2	4	5	MEXIQUE	5	5	12	12	4				
ALLEMAGNE RF	5	8	12	2	5	8	2	4	5	GUATEMALA				4					
ITALIE	5	8	12	2	5	8	2	4	5	HONDURAS BRIT.									
										HONDURAS REP.									
EUROPE										SALVADOR	12	12	12	4					
ROYAUME-UNI	7	10	2	2	10	10	1	3		NICARAGUA				4					
ISLANDE	5	5	5	5	10	10		4		COSTA RICA	5	12	12	4	4				
IRLANDE	10	10	2	7	10	10		1		PANAMA REP.	5	6	12	12	4				
NORVEGE	7	10	2	7	7	10	1	3		CUBA									
SUEDE	7	10	2	7	7	10	1	4		DOMINICAINE REP.				4					
FINLANDE	5	5	10	10	10	10		4		JAMAIQUE	5	12	4	4					
DANEMARK	7	10	2	7	7	10	1	3		TRINIDAD-TOBAGO	5	5		12	4	4			
SUISSE	7	10	2	2	7	10	1	3		COLOMBIE	5	12	4	4					
AUTRICHE	7	10	2	7	10	10	1	4		VENEZUELA		12		4					
PORTUGAL	7	2	2	7	10	10	1	4		GUYANE (ANC BRIT.)	12	4	4						
ESPAGNE	7	10	2	7	7	10	1	3		EQUATEUR									
MALTE	5	6	6	10	12	4				PEROU	5	5	12	4					
YUGOSLAVIE	5	5	5	10	10	4				BRESIL	2	5	12	12	4				
GRECE	1	1	1	1	4	4	4			CHILI									
TURQUIE	10	10	10	10	1	3				BOLIVIE		4	4						
URSS				10						PARAGUAY	5	5		12	4	4			
ZONE MARK-EST				12						URUGUAY		6							
POLOGNE	5	10	10	12	12	12	4	4		ARGENTINE	5		5	12	12	4			
TCHECOSLOVAQUIE	12	12	12	12	4	4	4			ASIE									
HONGRIE				12						CHYPRE	5	12	4	4	4	4			
ROUMANIE				12						LIBAN									
BULGARIE				12						SYRIE	5	4	4	4	4				
AFRIQUE										IRAK		12	12	4					
MAROC	5	10	4							IRAN	5		12	12	4				
ALGERIE										AFGHANISTAN									
TUNISIE	5	10	10	4	4	4				ISRAEL	5	5	5	5	12	12	4		
LIBYE	5	10	10	4						JORDANIE	5	5		12	4	4			
EGYPTE	12	12	4							ARABIE SEODITE									
SOUDAN				4						ADEN									
GAMBIE										PAKISTAN									
GUINEE, REP.										UNION INDIENNE	5	6	12	12	4	4			
SIERRA LEONE	5	5	10	12	4					CEYLAN	5		12	4	4				
LIBERIA				4						UNION BIRMANE	12	12	4	4					
GHANA	2		12	4	4					THAILANDE	12	12		4					
NIGERIA	10	10	12	4	4					LAOS									
ANGOLA	6	10	4	4	4					VIETNAM SUD	6	6							
ETHIOPIE				4						CAMBODGE				4					
KENYA	10	4	4	4	4					INDONESIE									
OUGANDA	10	4	4	4	4					MALAISIE FED									
TANZANIE	4	4	4	4	4					SINGAPOUR									
MAURICE	12	12	4	4						BORNEO NORD BRIT									
MOZAMBIQUE	12	4	4	4						SARAWAK									
ZAMBIE				4						PHILIPPINES	5	5	12	12	4	4			
RHODESIE DU SUD										COREE SUD	5	5	12	12	4	4			
REP AFRIQUE SUD	6	6	10	10	4	4				JAPON	10	10	2	7	10	10	1	4	
										FORMOSE	6		12	12	4	4			
										HONG KONG	2	2	5	12	12	4			
										OCEANIE									
										AUSTRALIE	2	5	12	12	12	12			
										NOUV ZELANDE	5	5		12	4	4			

(1) Monatsstatistik 1970.
Monatsstatistik 1969.
Monatsstatistik 1968.

(1) Statistiques mensuelles 1970.
Statistiques mensuelles 1969.
Statistiques mensuelles 1968.

UMRECHNUNGSKURSE

TAUX DE CONVERSION

	Währungseinheit Unité nationale	Gegenwert in Dollar Equivalent en dollars				
		1967	1968	1969	1970	
Frankreich	1 000 Francs	202,55	→Janv.-juill. 202,55 Août-déc. 180,044 Jahr/Ann. 193,23 a)	→	180,044	France
Belgien-Luxemburg	1 000 Francs belges	20,00	→	→	→	Belgique-Luxembourg
Niederlande	1 000 Gulden	276,243	→	→	→	Pays-Bas
Deutschland (BR)	1 000 Deutsche Mark	250,000	→Janv.-sept. 250,000 Oct.-déc. 273,224	→	273,224	Allemagne (RF)
Italien	1 000 Lire	1,6	→	→	→	Italie
Vereinigtes Königreich, Irland, Malta	1 Pound Sterling	Janv.-octob. 2,8 Nov. {Import 2,647 Export 2,724 Déc. 2,4 Jahr {Import 2,750 Année {Export 2,758	2,4	→	→	Royaume-Uni, Irlande, Malte
Norwegen	1 000-Kroner	140,00	→	→	→	Norvège
Schweden	1 000 Kronor	193,30	→	→	→	Suède
Finnland	1 000 Markkaa	238,1 b)	→	→	→	Finlande
Danemark	1 000 Kroner	144,778 Janv.-Octobre 144,778 Nov. 144,778 Déc. 136,926 Jahr/Année 143,142	113,3	→	→	Danemark
Schweiz	1 000 Francs suisses	232,70	→	→	→	Suisse
Österreich	1 000 Schillinge	38,46	→	→	→	Autriche
Portugal	1 000 Escudos	34,78	→	→	→	Portugal
Spanien	1 000 Gold pesetas	16,672	14,29 b)	→	→	Espagne
Jugoslawien	1 000 Dinara	8,0	→	→	→	Yougoslavie
Griechenland	1 000 Drachmas	33,33	→	→	→	Grèce
Türkei	1 000 Lires	111,1	→	→	→	Turquie
UdSSR	1 000 Rubel	1 111,1	→	→	→	URSS
Währungsgebiete der DM-OST	1 000 Valuta-Mark	238,00	→	→	→	Zone Mark-Est
Polen	1 000 Zloty	250,00	→	→	→	Pologne
Tschechoslowakei	1 000 Kroner	138,89	→	→	→	Tchécoslovaquie
Ungarn	1 000 Forints	85,18	→	→	→	Hongrie
Rumänien	1 000 Lei	166,7	→	→	→	Roumanie
Bulgarien	1 000 Lev	854,7	→	→	→	Bulgarie
Marokko	1 000 Dirham	197,6	→	→	→	Maroc
Mauritius-Insel	1 000 Rupees	210,0	180,00 b)	→	→	Maurice, île
Kanada	1 Can. \$	0,925 a)	→	→	→	Canada
Mexiko	1 000 Pesos	80,0	→	→	→	Mexique
El Salvador	1 000 Colons	400,0	→	→	→	Salvador
Venezuela	1 000 Bolivares	232,10	→	→	→	Venezuela
Peru	1 000 Sols	37,30	25,84 c)	→	→	Pérou
Syrien	1 000 Sterling Syr.	261,8	→	→	→	Syrie
Iran	1 000 Rials	13,20	→	→	→	Iran
Pakistan, Indien	1 000 Rupees	210,00	→	→	→	Pakistan, Union Indienne
Ceylon	1 000 Rupees	210,00	168,00 b)	→	→	Ceylan
Japan	1 000 Yen	2,778	→	→	→	Japon
Taiwan	1 000 Taiw. \$	24,94	→	→	→	Formose (Taiwan)
Hongkong	1 000 Hong. \$	175,00	165,00 b)	→	→	Hong-Kong
Sarawak	1 000 Saraw \$	326,70	→	→	→	Sarawak
Malaisischer Bund	1 000 Mal. \$	326,70	→	→	→	Malaisie, Féd.
Singapur	1 000 Sing. \$	326,70	→	→	→	Singapour
Indonesien	1 000 Rupees	22,22	→	→	→	Indonésie
Australien	1 Aust. \$	1,12	→	→	→	Australie

a) Durchschnittskurs. b) Seit Nov. 1967. c) Seit Okt. 1967.

a) Taux moyen. b) Depuis Nov. 1967 c) Depuis Oct. 1967.

SONDERÜBERSICHTEN
in früheren Heften veröffentlicht ¹⁾

TABLEAUX SPÉCIAUX
parus dans les précédents numéros ¹⁾

	Jahr Année	Nr. N°	Seite Page	
Handel der EWG-Mitgliedstaaten nach Warenklassen, Zonen und nach Ursprung und Bestimmung				Commerce des pays de la CEE par classes de produits, zones et par origines et destinations
Januar-September 1969	1970	3	*	Janvier-septembre 1969
Januar-Juni 1969	1969	11	*	Janvier-juin 1969
Januar-März 1969	1969	8	*	Janvier-mars 1969
Januar-Dezember 1968	1969	4	*	Janvier-décembre 1968
Januar-September 1968	1969	2	*	Janvier-septembre 1968
Januar-Juni 1968	1969	1	*	Janvier-juin 1968
Januar-März 1968	1969	1	*	Janvier-mars 1968
Januar-Dezember 1967	1968	4	*	Janvier-décembre 1967
Januar-September 1967	1968	1	92	Janvier-septembre 1967
Handel der EWG-Mitgliedstaaten nach Wirtschaftskategorien der Erzeugnisse und nach Zonen	1969	5	104	Commerce des pays de la CEE par catégories économiques de produits et par zones
	1968	11	92	
Handel der EWG-Mitgliedstaaten nach Produktionsbereichen	1969	5	118	Commerce des pays de la CEE par branches de production
	1968	11	106	
Anteil der EWG und des Hauptpartners Extra-EWG am Handel der einzelnen Länder	1969	12	72	Part de la CEE et du principal partenaire extra-CEE dans le commerce de chaque pays
	1969	2	80	
Außenhandel der EWG mit landwirtschaftlichen Erzeugnissen:				Commerce extérieur des produits agricoles de la CEE:
A: Gesamtüberblick der Entwicklung 1965 bis 1968	1969	5	130	A: Résumé de l'évolution 1965-1968
Gesamtüberblick der Entwicklung 1964 bis 1967	1968	8	88	Résumé de l'évolution 1964-1967
Gesamtüberblick der Entwicklung 1963 bis 1966	1968	3	92	Résumé de l'évolution 1963-1966
B: Wichtige Warenkategorien	1970	5	102	B: Principales catégories de produits
	1970	4	92	
	1969	5	142	
	1969	4	72	
	1969	1	94	
	1968	8	100	
	1968	6	104	
	1968	3	104	
C: Erzeugnisse, die den Gemeinschaftlichen Agrarverordnungen unterliegen	1970	5	106	C: Produits soumis aux règlements de la politique agricole commune
	1970	4	94	
	1969	5	144	
	1969	4	74	
	1968	12	84	
	1968	8	102	
	1968	6	106	
	1968	3	112	
Ausfuhr wichtiger Grundstoffe	1970	2	84	Exportations des principaux produits de base
	1967	10	116	
Entwicklung der Ausfuhr der Drittländer nach der EWG und den übrigen Ländern der Welt	1969	11	90	Evolution des exportations des pays tiers vers la CEE et vers le reste du monde
	1968	8	110	
Entwicklung des EWG-Handels mit den wichtigsten Partnern Extra-EWG	1970	4	106	Evolution du commerce de la CEE avec ses principaux partenaires extra-CEE
	1969	2	82	
	1968	3	140	
Entwicklung des Handels der Mitgliedstaaten Intra- und Extra-EWG nach Kumulierten Vierteljahresergebnissen	1970	5	138	Evolution du commerce intra et extra-CEE des États membres par résultats trimestriels cumulés
	1969	3	98	
	1968	11	88	
Entwicklung des EWG-Handels mit den Assoziierten	1970	4	106	Evolution du commerce de la CEE avec les associés
Handel der EG nach Kapiteln und Abschnitten des Brüsseler Zolltarifs	1970	5	122	Commerce des CE par chapitres et sections de la Nomenclature Douanière de Bruxelles
	1969	3	82	

¹⁾ Für die vor 1963 erschienenen Übersichten siehe Heft 12-63, Seite 101.
Für die vor 1965 erschienenen Übersichten siehe Heft 12-65, Seite 125.
Für die vor 1966 erschienenen Übersichten siehe Heft 12-66, Seite 86.
Für die vor 1968 erschienenen Übersichten siehe Heft 12-69, Seite 76.

• Beilage.

Publication mensuelle sortie de presse le 14-8-70

¹⁾ Pour les tableaux parus avant 1963, voir n° 12-1963, page 101.
Pour les tableaux parus avant 1965, voir n° 12-1965, page 125.
Pour les tableaux parus avant 1966, voir n° 12-1966, page 86.
Pour les tableaux parus avant 1968, voir n° 12-1969, page 76.

* Supplément.

VERÖFFENTLICHUNGEN

PUBLICATIONS

PUBBLICAZIONI

UITGAVEN

PUBLICATIONS

TITEL	TITRE	Preis Einzelnummer Price per issue Prezzo di ogni numero					Prix par numéro Prijis per nummer					Preis Jahresabonnement Price annual subscription Prezzo abbonamento annuo			Prix abonnement annuel Prijis jaarabonnement		
		DM	Ffr	Lit.	Fl	Fb	DM	Ffr	Lit.	Fl	Fb	DM	Ffr	Lit.	Fl	Fb	
		<p>PERIODISCHE VERÖFFENTLICHUNGEN PUBLICATIONS PÉRIODIQUES</p> <p>Allgemeine Statistik (violett) deutsch / französisch / italienisch / niederländisch / englisch 11 Hefte jährlich</p> <p>Regionalstatistiken - Jahrbuch (violett) deutsch / französisch / italienisch / niederländisch / englisch</p> <p>Volkswirtschaftliche Gesamtrechnungen - Jahrbuch (violett) deutsch / französisch / italienisch / niederländisch / englisch</p> <p>Zahlungsbilanzen - Jahrbuch (violett) deutsch / französisch / italienisch / niederländisch / englisch</p> <p>Die Steuereinnahmen in der Gemeinschaft - Jahrbuch (violett) deutsch / französisch</p> <p>Studien und Erhebungen 4 Hefte jährlich</p> <p>Statistische Grundzahlen deutsch, französisch, italienisch, niederländisch, englisch Ausgabe 1968-1969 Ausgabe 1970 (erscheint Anfang 1971)</p> <p>Außenhandel: Monatsstatistik (rot) deutsch / französisch 11 Hefte jährlich</p> <p>Außenhandel: Analytische Übersichten (rot) (Nimexe); vierteljährlich deutsch / französisch Band A — Landwirtschaftliche Erzeugnisse Band B — Mineralische Stoffe Band C — Chemische Erzeugnisse Band D — Kunststoffe, Leder Band E — Holz, Papier, Kork Band F — Spinnstoffe, Schuhe Band G — Steine, Gips, Keramik, Glas Band H — Eisen und Stahl Band I — Unedle Metalle Band J — Maschinen, Apparate Band K — Beförderungsmittel Band L — Präzisionsinstrumente, Optik 12 Bände zu je 4 Heften</p> <p>Außenhandel: Einheitliches Länderverzeichnis (rot) deutsch / französisch / italienisch / niederländisch / englisch jährlich</p> <p>Außenhandel: Erzeugnisse EGKS (rot) deutsch / französisch / italienisch / niederländisch jährlich bisher erschienen: 1955-1968</p> <p>Überseeische Assoziierte: Rückblickendes Jahrbuch des Außenhandels der AASM (1959-1966) (olivgrün) - Per Land deutsch / französisch / italienisch / niederländisch / englisch (Mauritanien, Mali, Obervolta, Niger, Senegal, Elfenbeinküste, Togo, Dahomey, Kamerun, Tschad, Zentralafrika, Gabun, Kongo (Brazzaville), Madagaskar)</p> <p>Überseeische Assoziierte: Rückblickendes Jahrbuch des Außenhandels der AASM (1966-1969) (olivgrün) deutsch / französisch / italienisch / niederländisch / englisch in 2 Bänden - je Band</p> <p>Überseeische Assoziierte: Statistisches Jahrbuch der AASM (1969) (olivgrün) französisch</p> <p>Statistiques générales (violett) allemand / français / italien / néerlandais / anglais 11 numéros par an</p> <p>Annuaire de statistiques régionales (violett) allemand / français / italien / néerlandais / anglais</p> <p>Comptes Nationaux (violett) - Annuaire allemand / français / italien / néerlandais / anglais</p> <p>Balances des paiements (violett) - Annuaire allemand / français / italien / néerlandais / anglais</p> <p>Recettes fiscales (violett) - Annuaire français / allemand</p> <p>Études et enquêtes statistiques 4 numéros par an</p> <p>Statistiques de base allemand, français, italien, néerlandais, anglais édition 1968-1969 édition 1970 (à paraître début 1971)</p> <p>Commerce extérieur: Statistique mensuelle (rouge) allemand / français 11 numéros par an</p> <p>Commerce extérieur: Tableaux analytiques (rouge) (Nimexe); publication trimestrielle allemand / français</p> <p>Volume A — Produits agricoles Volume B — Produits minéraux Volume C — Produits chimiques Volume D — Matières plastiques, cuir Volume E — Bois, papier, liège Volume F — Matières textiles, chaussures Volume G — Pierres, plâtre, céramique, verre Volume H — Fonte, fer et acier Volume I — Autres métaux communs Volume J — Machines, appareils Volume K — Matériel de transport Volume L — Instruments de précision, optique les 12 volumes à 4 fascicules chacun</p> <p>Commerce extérieur: Code géographique commun (rouge) allemand / français / italien / néerlandais / anglais publication annuelle</p> <p>Commerce extérieur: Produits CECA (rouge) allemand / français / italien / néerlandais publication annuelle déjà parus: 1955 à 1968</p> <p>Associés d'outre-mer: Annuaire rétrospectif du Commerce extérieur des États africains et malgache 1959-1966 (vert-olive) par pays allemand / français / italien / néerlandais / anglais (Mauritanie, Mali, Haute-Volta, Niger, Sénégal, Côte-d'Ivoire, Togo, Dahomey, Cameroun, Tchad, Rép. Centrafricaine, Gabon, Congo-Brazzaville, Madagascar)</p> <p>Associés d'outre-mer: Annuaire rétrospectif du commerce extérieur des États africains et malgache (1966-69) (vert-olive) allemand / français / italien / néerlandais / anglais en 2 volumes - par numéro</p> <p>Associés d'outre-mer: Annuaire Statistique des États africains et malgache (1969) (vert-olive) français</p>															

TITOLO

TITEL

TITLE

PUBBLICAZIONI PERIODICHE

Statistiche generali (viola)
tedesco / francese / italiano / olandese / inglese
11 numeri all'anno

Annuario statistiche regionali (viola)
tedesco / francese / italiano / olandese / inglese

Conti nazionali - annuario (viola)
tedesco / francese / italiano / olandese / inglese

Bilance dei pagamenti - annuario (viola)
tedesco / francese / italiano / olandese / inglese

Le entrate fiscali della CEE - annuario (viola)
tedesco / francese

Studi ed indagini statistiche
4 numeri all'anno

Statistiche generali della Comunità
tedesco, francese, italiano, olandese, inglese
edizione 1968-1969
edizione 1970 (da pubblicarsi all'inizio del 1971)

Commercio estero: Statistica mensile (rosso)
tedesco / francese
11 numeri all'anno

Commercio estero: Tavole analitiche (rosso) (Nimexe); pubblicazione trimestrale
tedesco / francese

Volume A — Prodotti agricoli
Volume B — Prodotti minerali
Volume C — Prodotti chimici
Volume D — Materie plastiche, cuoio
Volume E — Legno, carta, sughero

Volume F — Materie tessili, calzature

Volume G — Pietre, gesso, ceramica, vetro
Volume H — Ghissa, ferro e acciaio
Volume I — altri metalli comuni

Volume J — Macchine ed apparecchi
Volume K — Materiale da trasporto

Volume L — Strumenti di precisione, ottica
12 volumi, di 4 fascicoli ciascuno

Commercio estero: Codice geografico comune (rosso)
tedesco / francese / italiano / olandese / inglese
pubblicazione annuale

Commercio estero: Prodotti CECA (rosso)
tedesco / francese / italiano / olandese
pubblicazione annuale
già pubblicati gli anni 1955-1968

Associati d'oltremare: Annuario retrospettivo del commercio estero degli SAMA (1959-1966) - per paese (verde oliva)
tedesco / francese / italiano / olandese / inglese
(Mauritania, Mali, Alto Volta, Niger, Senegal, Costa d'Avorio, Togo, Dahomey, Camerun, Ciad, Centrafrica, Gabon, Congo (Brazzaville), Madagascar)

Associati d'oltremare: Annuario retrospettivo del commercio estero degli SAMA (1966-1969) (verde oliva)
tedesco / francese / italiano / olandese / inglese
2 numeri - prezzo unitario

Associati d'oltremare: Annuario statistico degli SAMA (1969) (verde oliva)
francese

PERIODIEKE UITGAVEN

Algemene Statistiek (paars)
Duits / Frans / Italiaans / Nederlands / Engels
11 nummers per jaar

Jaarboek regionale statistieken (paars)
Duits / Frans / Italiaans / Nederlands / Engels

Nationale rekeningen - jaarboek (paars)
Duits / Frans / Italiaans / Nederlands / Engels

Betalingsbalansen - jaarboek (paars)
Duits / Frans / Italiaans / Nederlands / Engels

De belastingopbrengsten in de EEG - jaarboek (paars)
Duits / Frans

Statistische studies en enquêtes
4 nummers per jaar

Basisstatistieken
Duits, Frans, Italiaans, Nederlands, Engels
Uitgave 1968-1969
Uitgave 1970 (verschijnt begin 1971)

Buitenlandse handel: Maandstatistiek (rood)
Duits / Frans
11 nummers per jaar

Buitenlandse handel: Analytische tabellen (rood) (Nimexe), driemaandelijks
Duits / Frans

Deel A — Landbouwprodukten
Deel B — Minerale produkten
Deel C — Chemische produkten
Deel D — Plastische stoffen, leder
Deel E — Hout, papier, kurk

Deel F — Textielstoffen, schoeisel

Deel G — Steen, gips, keramiek, glas
Deel H — Gietijzer, ijzer en staal
Deel I — Onedele metalen

Deel J — Machines en toestellen
Deel K — Vervoermaterieel
Deel L — Precisie-instrumenten, optische toestellen
12 delen van 4 afleveringen elk

Buitenlandse handel: gemeenschappelijke landenlijst (rood)
Duits / Frans / Italiaans / Nederlands / Engels
jaarlijks

Buitenlandse handel: Produkten EGKS (rood)
Duits / Frans / Italiaans / Nederlands
jaarlijks
tot dusver verschenen: 1955-1968

Overzeese geassocieerden: Retrospectief jaarboek van de buitenlandse handel van de GASM (1959-1966) (olijfgroen) per land
Duits / Frans / Italiaans / Nederlands / Engels
(Mauretanië, Mali, Boven-Volta, Niger, Senegal, Ivoorkust, Togo, Dahomey, Kameroen, Tsjaad, Centraal-Afrika, Gaboen, Kongo (Brazzaville), Madagaskar)

Overzeese geassocieerden: Retrospectief jaarboek van de buitenlandse handel van de GASM (1966-1969) (olijfgroen)
Duits / Frans / Italiaans / Nederlands / Engels
in 2 delen, per deel

Overzeese geassocieerden: Statistisch jaarboek voor de GASM (1969) (olijfgroen)
Frans

PERIODICAL PUBLICATIONS

General Statistics (purple)
German / French / Italian / Dutch / English
11 issues per year

Regional Statistics Yearbook (purple)
German / French / Italian / Dutch / English

National Accounts - Yearbook (purple)
German / French / Italian / Dutch / English

Balances of Payments - Yearbook (purple)
German / French / Italian / Dutch / English

Revenue from Taxation in the EEC - Yearbook (purple)
German / French

Statistical Studies and Surveys
4 issues per year

Basic Statistics
German / French / Italian / Dutch / English
1968-70 issue
1970 issue (to be published at the beginning of 1971)

Foreign Trade: Monthly Statistics (red)
German / French
11 issues per year

Foreign Trade: Analytical Tables (red) (Nimexe) quarterly
German / French

Volume A — Agricultural products
Volume B — Mineral products
Volume C — Chemical products
Volume D — Plastic materials, leather
Volume E — Wood, paper, cork

Volume F — Textiles, footwear
Volume G — Articles of stone, of plaster, ceramic products, glass and glassware
Volume H — Iron and steel, and articles thereof
Volume I — Basemetals
Volume J — Machinery and mechanical appliances
Volume K — Transport equipment

Volume L — Precision instruments, optics
12 volumes of 4 booklets each

Foreign Trade: Standard Country Classification (red)
German / French / Italian / Dutch / English
yearly

Foreign Trade: ECSC Products (red)
German / French / Italian / Dutch
yearly
previously published: 1955-1968

Overseas Associates: Retrospective Yearbook of Foreign Trade of the AASM by Country (1959-1966) (olive-green)
German / French / Italian / Dutch / English
(Mauritania, Mali, Upper Volta, Niger, Senegal, Ivory Coast, Togo, Dahomey, Cameroon, Chad, Central African Republic, Gabon, Congo (Brazzaville), Madagascar)

Overseas Associates: Retrospective Yearbook of Foreign Trade of the AASM (1966-1969) (olive-green)
German / French / Italian / Dutch / English
in 2 volumes - each volume

Overseas Associates: Statistical Yearbook from AASM (1969) (olive-green)
French

TITOLO

TITEL

TITLE

PUBBLICAZIONI PERIODICHE

Statistiche dell'energia (rubino)
tedesco / francese / italiano / olandese / inglese
pubblicazione trimestrale
annuario (compreso nell'abbonamento)

Statistiche dell'industria (blu)
tedesco / francese / italiano / olandese
pubblicazione trimestrale
annuario (compreso nell'abbonamento)

Siderurgia (blu)
tedesco / francese / italiano / olandese
pubblicazione bimestrale
annuario 1964, 1966, 1968, 1970 (non compreso
nell'abbonamento)

Pubblicazione speciale:
Note esplicative
tedesco / francese, italiano / olandese
pubblicazione annuale (edizione 1970 compresa
nell'abbonamento; a partire dal 1971, non com-
presa nell'abbonamento)

Statistiche sociali (giallo)
tedesco / francese / italiano / olandese o tedesco /
francese
6 numeri all'anno
annuario (non compreso nell'abbonamento)

Statistica agraria (verde)
tedesco / francese
8-10 numeri all'anno

Statistica dei trasporti (cremisi)
tedesco / francese / italiano / olandese
annuario

PUBBLICAZIONI NON PERIODICHE

**Statistiche sociali: Serie speciale « Bilanci fami-
liari » (giallo)** (edizione 1966-1967)
tedesco / francese e italiano / olandese
7 numeri, comprendenti ciascuno un testo e
tabelle
prezzo unitario
serie completa

**Statistiche sociali: Serie speciale « Indagine sulla
struttura e sulla ripartizione dei salari » (giallo)**
8 volumi
serie completa

**Statistica agraria: Serie speciale « Indagine di
base sulla struttura delle aziende agricole -
Risultati riassuntivi per circoscrizione d'inda-
gine » (Paesi del Benelux, Germania, Italia)**
prezzo unitario

**Statistiche generali: Serie speciale « Tavole
Input-Output 1965 » (bianco)**
francese + lingua del paese in oggetto
abbonamento per i primi 6 volumi

**Nomenclatura generale delle attività
economiche nelle Comunità europee (NACE)**
tedesco / francese e italiano / olandese
edizione 1970

**Classificazione statistica e tariffaria per il com-
mercio internazionale (CST)**
tedesco / francese / italiano / olandese

**Nomenclatura uniforme delle merci per la
statistica dei trasporti (NST) - Edizione 1968**
tedesco / francese / italiano / olandese

**Nomenclatura armonizzata per le statistiche
del commercio estero dei paesi della CEE
(NIMEXE)**
tedesco / francese / italiano / olandese
Testo integrale - Edizione 1969 + supplemento
1970

PERIODIEKE UITGAVEN

Energiestatistiek (robijn)
Duits / Frans / Italiaans / Nederlands / Engels
driemaandelijks
jaarboek (inbegrepen in het abonnement)

Industriestatistiek (blauw)
Duits / Frans / Italiaans / Nederlands
driemaandelijks
jaarboek (inbegrepen in het abonnement)

Ijzer en staal (blauw)
Duits / Frans / Italiaans / Nederlands
tweemaandelijks
jaarboek 1964, 1966, 1968, 1970 (niet inbegrepen
in het abonnement)

Speciale uitgave:
Toelichting
Duits / Frans, Italiaans / Nederlands
jaarlijks (de 1970 uitgave is begrepen in het
abonnement; vanaf 1971 niet begrepen in het
abonnement)

Sociale statistiek (geel)
Duits / Frans / Italiaans / Nederlands of Duits /
Frans
6 nummers per jaar
jaarboek (niet inbegrepen in het abonnement)

Landbouwstatistiek (groen)
Duits / Frans
8-10 nummers per jaar

Vervoerstatistieken (karmozijn)
Duits / Frans / Italiaans / Nederlands
jaarboek

NIET-PERIODIEKE UITGAVEN

**Sociale statistiek: Bijzondere reeks „Budget-
onderzoek” (geel)** (uitgave 1966-1967)
Duits / Frans en Italiaans / Nederlands
7 nummers met elk een tekstgedeelte en een
tabellengedeelte
per nummer
gehele reeks

**Sociale statistiek: Bijzondere reeks „Enquête
naar de structuur en de verdeling der lonen”
(geel)**
verschijnt in 8 delen
volledige serie

**Landbouwstatistiek: Bijzondere reeks „Basis-
enquête inzake de structuur van de landbouw-
bedrijven - Samegevatte resultaten per en-
quête-gebied”.** Eerste serie van 13 delen (Benelux-
landen, Duitsland, Italië)
per nummer

**Algemene statistiek: bijzondere reeks „Input-
Output tabellen 1965” (wit)**
Frans + de taal van het betrokken land
abonnement voor de eerste 6 delen

**Algemene systematische bedrijfsindeling in de
Europese Gemeenschappen (NACE)**
Duits / Frans en Italiaans / Nederlands
uitgave 1970

**Classificatie voor statistiek en tarief van de in-
ternationale handel (CST)**
Duits / Frans / Italiaans / Nederlands

**Eenvormige goederennomenclatuur voor de
vervoerstatistieken (NST) - Uitgave 1968**
Duits / Frans / Italiaans / Nederlands

**Geharmoniseerde nomenclatuur voor de sta-
tistieken van de buitenlandse handel van de
Lid-Staten van de EEG (NIMEXE)**
Duits / Frans / Italiaans / Nederlands
volledige tekst - uitgave 1969 + supplement
1970

PERIODICAL PUBLICATIONS

Energy Statistics (ruby)
German / French / Italian / Dutch / English
quarterly
Yearbook (included in the subscription)

Industrial Statistics (blue)
German / French / Italian / Dutch
quarterly
Yearbook (included in the subscription)

Iron and Steel (blue)
German / French / Italian / Dutch
bimonthly
Yearbook 1964, 1966, 1968, 1970 (not included
in the subscription)

Special issue:
Explanatory Notes
German / French, Italian / Dutch
yearly publication (1970 edition included in the
subscription; 1971 and following editions not
included in the subscription)

Social Statistics (yellow)
German / French / Italian / Dutch or German /
French
6 issues yearly
Yearbook (not included in the subscription)

Agricultural Statistics (green)
German / French
8-10 issues yearly

Transport Statistics (crimson)
German / French / Italian / Dutch
Yearbook

NON PERIODICAL PUBLICATIONS

**Social Statistics: Special Series of Economic
Accounts (yellow)** (1966-1967 edition)
German / French and Italian / Dutch
7 issues, each containing text and tables
per issue
whole series

**Social Statistics: Special Series “Survey on
the structure and distribution of wages”
(yellow)**
8 volumes - per issue
complete series

**Agricultural Statistics: Special Series “Basis
survey on the structure of agricultural holdings
- Summary results according to survey areas”**
First issue of 13 volumes (Benelux countries, Germany,
Italy)
per issue

**General Statistics: Special Series “The Input-
Output Tables 1965” (white)**
French + the language of the country concerned
The series of the first 6 issues

**General Nomenclature of Economic Activities
in the European Communities (NACE)**
German / French and Italian / Dutch
1970 issue

**Statistical and Tariff Classification for Inter-
national Trade (CST)**
German / French / Italian / Dutch

**Standard Goods Nomenclature for Transport
Statistics (NST) - 1968 issue**
German / French / Italian / Dutch

**Harmonized Nomenclature for the Foreign
Trade Statistics of the EEC-Countries (Nimexe)**
German / French / Italian / Dutch
Full Text - 1969 issue + supplement 1970 -

**STATISTISCHES AMT DER EUROPÄISCHEN GEMEINSCHAFTEN
OFFICE STATISTIQUE DES COMMUNAUTÉS EUROPÉENNES
ISTITUTO STATISTICO DELLE COMUNITÀ EUROPEE
BUREAU VOOR DE STATISTIEK DER EUROPESE GEMEENSCHAPPEN
STATISTICAL OFFICE OF THE EUROPEAN COMMUNITIES**

- R. Dumas** **Generaldirektor / Directeur général / Direttore Generale / Directeur-Generaal / Director General**
- E. Hentgen** **Assistent / Assistant / Assistente / Assistent / Assistant**
- Direktoren / Directeurs / Direttori / Directeuren / Directors:**
- V. Paretti** **Allgemeine Statistik und Statistik der assoziierten Staaten / Statistiques générales et statistiques des Etats associés / Statistica Generale e statistiche degli Stati associati / Algemene Statistiek van de geassocieerde Staten / General Statistics and Statistics on the Associated States**
- C. Legrand** **Energiestatistik / Statistiques de l'énergie / Statistiche dell'Energia / Energiestatistiek / Energy Statistics**
- S. Ronchetti** **Handels- und Verkehrsstatistik / Statistiques du commerce et des transports / Statistica del Commercio e dei Trasporti / Statistieken van de Handel en Vervoer / Trade and Transports Statistics**
- F. Grotius** **Industrie- und Handwerksstatistik / Statistiques industrielles et artisanales / Statistica dell'Industria e dell'Artigianato / Industrie- en Ambachtsstatistiek / Industrial and Craft Statistics**
- P. Gavanier** **Sozialstatistik / Statistiques sociales / Statistica Sociale / Sociale Statistiek / Social Statistics**
- S. Louwes** **Agrarstatistik / Statistiques agricoles / Statistica Agraria / Landbouwstatistiek / Agricultural Statistics**

Diese Veröffentlichung kann zum Einzelpreis von DM 4,— oder zum Jahresabonnementspreis von DM 37,— durch die nachstehend aufgeführten Vertriebsstellen bezogen werden:

Cette publication est vendue, par numéro, au prix de Ffr 5,60 ou Fb 50,— ou par abonnement annuel au prix de Ffr 56,— ou Fb 500,—. S'adresser aux bureaux de vente et d'abonnements indiqués ci-dessous :

Questa pubblicazione è in vendita al prezzo di Lit. 620,— il numero o di Lit. 6.250,— per l'abbonamento annuale. Ogni richiesta va rivolta agli uffici di vendita e di abbonamento seguenti :

Deze publikatie kost Fl. 3,60 resp. Fb 50,— per nummer of Fl. 36,50 resp. Fb 500,— per jaarabonnement en is verkrijgbaar bij onderstaande verkoop- en abonnementskantoren :

This publication is delivered by the following sales agents at the price of : single copies : Fb 50,—, annual subscription : Fb 500,— :

DEUTSCHLAND (BR) VERLAG BUNDESANZEIGER, 5 Köln 1 — Postfach 108006 Fernschreiber : Anzeiger Bonn 08.882.595, Postscheckkonto : 83.400 Köln

FRANCE SERVICE DE VENTE EN FRANCE DES PUBLICATIONS DES COMMUNAUTÉS EUROPÉENNES, 26, rue Desaix, 75 Paris 15^e — CCP : Paris 23-96

ITALIA LIBRERIA DELLO STATO, Piazza G. Verdi, 10, 00198 Roma — CCP : 1/2640
Agenzie : 00187 ROMA — Via del Tritone, 61/A e 61/B e Via XX Settembre (Palazzo Ministero delle Finanze) • 20121 MILANO — Galleria Vittorio Emanuele, 3 • 50129 FIRENZE — Via Cavour, 46/R • 80121 NAPOLI — Via Chiaia, 5 • 16121 GENOVA — Via XII Ottobre 172 • 40125 BOLOGNA — Strada Maggiore 23/A

NEDERLAND STAATSDRUKKERIJ- EN UITGEVERIJBEDRIJF, Christoffel Plantijnstraat, 's-Gravenhage, Postgirorekening 42 53 00

BELGIË-BELGIQUE BELGISCH STAATSBLAD, Leuvenseweg 40, 1000 Brussel — PCR 50-80
MONITEUR BELGE, 40, rue de Louvain, 1000 Bruxelles — CCP 50-80

LUXEMBOURG OFFICE DES PUBLICATIONS OFFICIELLES DES COMMUNAUTÉS EUROPÉENNES, Luxembourg-Gare, Case postale 1003 — CCP 191-90, compte courant bancaire : Banque Internationale du Luxembourg R 101/6830

GREAT BRITAIN AND COMMONWEALTH H.M. STATIONERY OFFICE, P.O. Box 569, London S.E. 1

**ANDERE LÄNDER
AUTRES PAYS
ALTRI PAESI
ANDERE LANDEN
OTHER COUNTRIES** } OFFICE DES PUBLICATIONS OFFICIELLES
DES COMMUNAUTÉS EUROPÉENNES
Luxembourg-Gare, Case postale 1003

AMT FÜR AMTLICHE VERÖFFENTLICHUNGEN DER EUROPÄISCHEN GEMEINSCHAFTEN
OFFICE DES PUBLICATIONS OFFICIELLES DES COMMUNAUTÉS EUROPÉENNES
UFFICIO DELLE PUBBLICAZIONI UFFICIALI DELLE COMUNITA EUROPEE
BUREAU VOOR OFFICIËLE PUBLIKATIES DER EUROPESE GEMEENSCHAP
OFFICE FOR OFFICIAL PUBLICATIONS OF THE EUROPEAN COMMUNITY

CAAR700065AC