

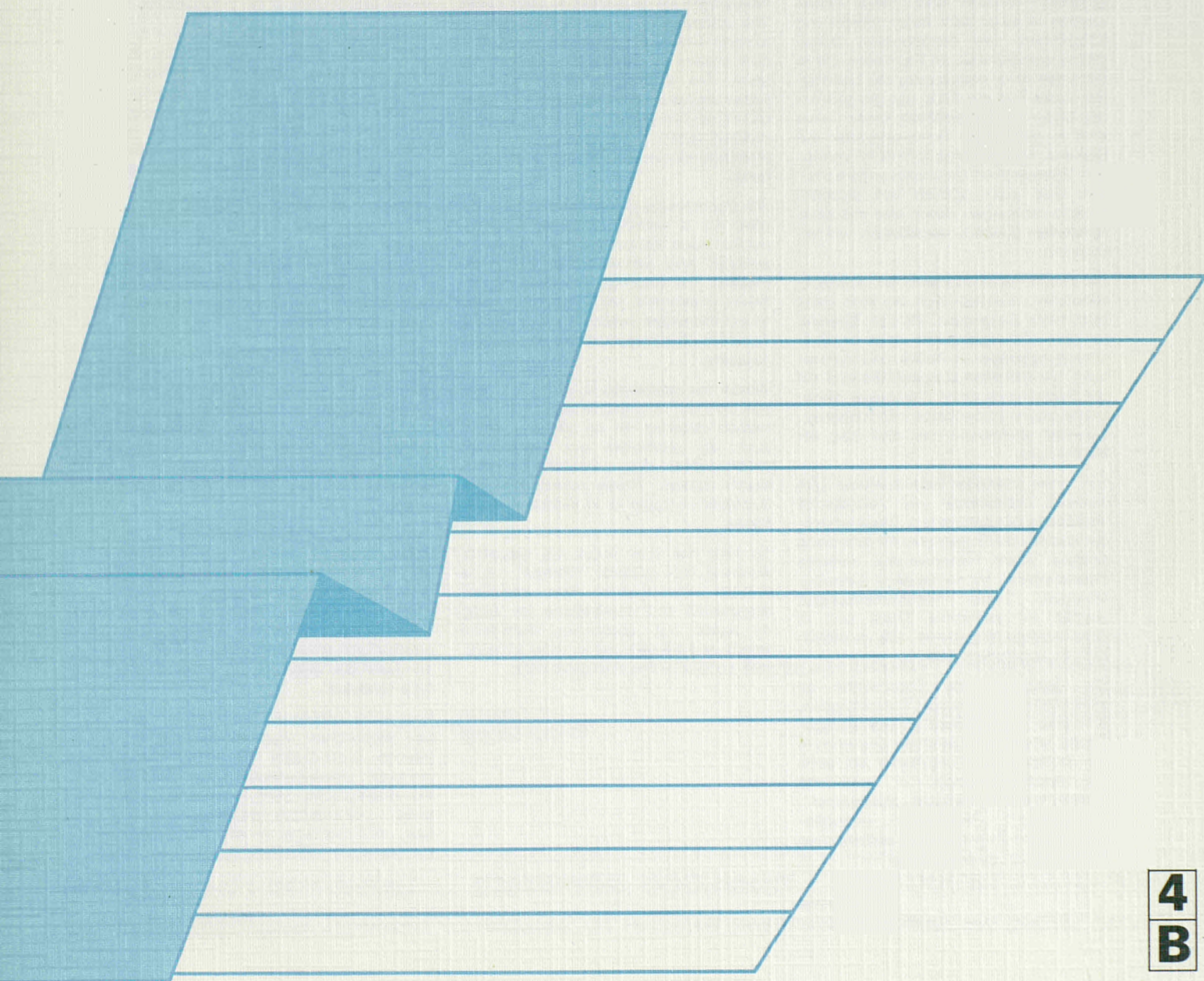

ENERGIE
Monatliche Statistiken
ENERGY
Monthly statistics
ÉNERGIE
Statistiques mensuelles

2 □ 1992



Eurostat hat die Aufgabe, den Informationsbedarf der Kommission und aller am Aufbau des Binnenmarktes Beteiligten mit Hilfe des europäischen statistischen Systems zu decken.

Um der Öffentlichkeit die große Menge an verfügbaren Daten zugänglich zu machen und Benutzern die Orientierung zu erleichtern, werden zwei Arten von Publikationen angeboten: Statistische Dokumente und Veröffentlichungen.

Statistische Dokumente sind für den Fachmann konzipiert und enthalten das ausführliche Datenmaterial: Bezugsdaten, bei denen die Konzepte allgemein bekannt, standardisiert und wissenschaftlich fundiert sind. Diese Daten werden in einer sehr tiefen Gliederung dargeboten. Die Statistischen Dokumente wenden sich an Fachleute, die in der Lage sind, selbständig die benötigten Daten aus der Fülle des dargebotenen Materials auszuwählen. Diese Daten sind in gedruckter Form und/oder auf Diskette, Magnetband, CD-ROM verfügbar. Statistische Dokumente unterscheiden sich auch optisch von anderen Veröffentlichungen durch den mit einer stilisierten Graphik versehenen weißen Einband.

Die zweite Publikationsart, die Veröffentlichungen, wenden sich an eine ganz bestimmte Zielgruppe, wie zum Beispiel an den Bildungsbereich oder an Entscheidungsträger in Politik und Verwaltung. Sie enthalten ausgewählte und auf die Bedürfnisse einer Zielgruppe abgestellte und kommentierte Informationen. Eurostat übernimmt hier also eine Art Beraterrolle.

Für einen breiteren Benutzerkreis gibt Eurostat Jahrbücher und periodische Veröffentlichungen heraus. Diese enthalten statistische Ergebnisse für eine erste Analyse sowie Hinweise auf weiteres Datenmaterial für vertiefende Untersuchungen. Diese Veröffentlichungen werden in gedruckter Form und in Datenbanken angeboten, die in Menütechnik zugänglich sind.

Um Benutzern die Datensuche zu erleichtern, hat Eurostat Themenkreise, d. h. eine Untergliederung nach Sachgebieten, eingeführt. Daneben sind sowohl die Statistischen Dokumente als auch die Veröffentlichungen in bestimmte Reihen, wie zum Beispiel „Jahrbücher“, „Konjunktur“, „Methoden“, untergliedert, um den Zugriff auf die statistischen Informationen zu erleichtern.

Y. Franchet
Generaldirektor

It is Eurostat's responsibility to use the European statistical system to meet the requirements of the Commission and all parties involved in the development of the single market.

To ensure that the vast quantity of accessible data is made widely available, and to help each user make proper use of this information, Eurostat has set up two main categories of document: statistical documents and publications.

The statistical document is aimed at specialists and provides the most complete sets of data: reference data where the methodology is well established, standardized, uniform and scientific. These data are presented in great detail. The statistical document is intended for experts who are capable of using their own means to seek out what they require. The information is provided on paper and/or on diskette, magnetic tape, CD-ROM. The white cover sheet bears a stylized motif which distinguishes the statistical document from other publications.

The publications proper tend to be compiled for a well-defined and targeted public, such as educational circles or political and administrative decision-makers. The information in these documents is selected, sorted and annotated to suit the target public. In this instance, therefore, Eurostat works in an advisory capacity.

Where the readership is wider and less well defined, Eurostat provides the information required for an initial analysis, such as yearbooks and periodicals which contain data permitting more in-depth studies. These publications are available on paper or in Videotext databases.

To help the user focus his research, Eurostat has created 'themes', i.e. a subject classification. The statistical documents and publications are listed by series: e.g. yearbooks, short-term trends or methodology in order to facilitate access to the statistical data.

Y. Franchet
Director-General

Pour établir, évaluer ou apprécier les différentes politiques communautaires, la Commission des Communautés européennes a besoin d'informations.

Eurostat a pour mission, à travers le système statistique européen, de répondre aux besoins de la Commission et de l'ensemble des personnes impliquées dans le développement du marché unique.

Pour mettre à la disposition de tous l'importante quantité de données accessibles et faire en sorte que chacun puisse s'orienter correctement dans cet ensemble, deux grandes catégories de documents ont été créées: les documents statistiques et les publications.

Le document statistique s'adresse aux spécialistes. Il fournit les données les plus complètes: données de référence où la méthodologie est bien connue, standardisée, normalisée et scientifique. Ces données sont présentées à un niveau très détaillé. Le document statistique est destiné aux experts capables de rechercher, par leurs propres moyens, les données requises. Les informations sont alors disponibles sur papier et/ou sur disquette, bande magnétique, CD-ROM. La couverture blanche ornée d'un graphisme stylisé démarque le document statistique des autres publications.

Les publications proprement dites peuvent, elles, être réalisées pour un public bien déterminé, ciblé, par exemple l'enseignement ou les décideurs politiques ou administratifs. Des informations sélectionnées, triées et commentées en fonction de ce public lui sont apportées. Eurostat joue, dès lors, le rôle de conseiller.

Dans le cas d'un public plus large, moins défini, Eurostat procure des éléments nécessaires à une première analyse, les annuaires et les périodiques, dans lesquels figurent les renseignements adéquats pour approfondir l'étude. Ces publications sont présentées sur papier ou dans des banques de données de type vidéotex.

Pour aider l'utilisateur à s'orienter dans ses recherches, Eurostat a créé les thèmes, c'est-à-dire une classification par sujet. Les documents statistiques et les publications sont répertoriés par série — par exemple, annuaire, conjoncture, méthodologie — afin de faciliter l'accès aux informations statistiques.

Y. Franchet
Directeur général

ENERGIE
Monatliche Statistiken
ENERGY
Monthly statistics
ÉNERGIE
Statistiques mensuelles

2 **1992**

Theme / Thème
Energy and industry / Énergie et industrie
Series / Série
Short-term trends / Conjoncture

4
B

Zuständig für alle Informationen über die Energiestatistik: EUROSTAT, Luxemburg, Tel.: 4301-2040

For all information concerning the energy statistics, contact EUROSTAT, Luxembourg, tél.: 4301-2040

Pour toute information concernant les statistiques de l'énergie, s'adresser à EUROSTAT, Luxembourg, tél.: 4301-2040

Letzter Stand Updated Mise à jour 19.02.1992

Luxembourg: Office des publications officielles des Communautés européennes, 1992

© CECA-CEE-CEEA, Bruxelles-Luxembourg, 1992

Reproduction autorisée, sauf à des fins commerciales, moyennant mention de la source.

Printed in Belgium

INHALT

	Seite
I. - Kohle	5
II. - Kohlenwasserstoffe	15
III. - Elektrizität	33
IV. - Gesamtenergie	39
V. - Verschiedenes	47
- Weltförderung - Rohöl	48
- Klimatische Bedingungen	49
- Preise : Durchschnittliche Einfuhrwerte - Tankerfrachtraten	51

TABLE OF CONTENTS

	Page
I. - Coal	5
II. - Hydrocarbons	15
III. - Electrical energy	33
IV. - All energy	39
V. - Miscellaneous	47
- World production - Crude oil	48
- Climatic conditions	49
- Prices : Average import values - Oil tanker freight rates	51

TABLE DE MATIERES

	Page
I. - Charbon	5
II. - Hydrocarbures	15
III. - Energie électrique	33
IV. - Total énergie	39
V. - Divers	47
- Production mondiale - Pétrole brut	48
- Conditions climatiques	49
- Prix : Valeur moyenne à l'importation - Taux de frets pétroliers	51

ZEICHEN UND ABKÜRZUNGEN

:	Kein Nachweis vorhanden	tep	Rohöleinheit (41860 kJ Hu/kg)
-	Nichts	GWh	Gigawattstunde 10^6 kWh
()	Geschätzte Angabe	TJ	Terajoule = 10^9 kJ
0	Hälfte der in der Tabelle verwendeten Einheit	Hu	Unterer Heizwert
t	Metrische Tonne	Ho	Oberer Heizwert
t=t	Tonne = Tonne	ECU	Europäische Währungseinheit

SYMBOLS AND ABBREVIATIONS

:	no data available	tep	tonne of oil equivalent (41860 kJ NCV/kg)
-	nil	GWh	gigawatt hour (10^6 kWh)
()	estimated data	TJ	terajoule (10^9 kJ)
0	figure less than half the unit used	NCV	net calorific value
t	tonne (metric ton)	GCV	gross calorific value
t=t	tonne for tonne	ECU	european currency unit

SIGNES ET ABBREVIATIONS

:	donnée non disponible	tep	tonne d'équivalent pétrole (41860 kJ PCI/kg)
-	néant	GWh	gigawattheure (10^6 kWh)
()	donnée estimée	TJ	térajoule (10^9 kJ)
0	chiffre inférieur à la moitié de l'unité employée	PCI	pouvoir calorifique inférieur
t	tonne métrique	PCS	pouvoir calorifique supérieur
t=t	tonne pour tonne	ECU	unité monétaire européenne

Note : In this publication, the Continental practice of using a comma instead of a decimal point has been adopted.

1

Kohle
Coal
Charbon

KOHLE/ERLÄUTERUNGEN

COAL/EXPLANATORY NOTES

CHARBON/NOTES EXPLICATIVES

Die Angaben sind in metrischen Tonnen ausgedrückt (Tonne = Tonne).

- Vereinigtes Königreich**
- Alle monatlichen Angaben, mit Ausnahme derjenigen für den Außenhandel, beziehen sich auf Zeiträume von vier bis fünf Wochen (vier Wochen für die beiden ersten Monate eines Quartals, fünf Wochen für den letzten Quartalsmonat).
- Bestände**
- Alle Angaben über die Bestände beziehen sich auf das Ende des Berichtszeitraums.
 - Für die Bundesrepublik Deutschland sind die Bestände der Steinkohlen- bzw. Kokserzeuger außerhalb der Zechen bzw. Kokereien (Nationale Steinkohlenreserven) auch in den Beständen enthalten.
- Außenhandel**
- Die veröffentlichten Daten sind den Meldungen der Importeure und Exporteure entnommen. Sie können daher von den Angaben abweichen, die von den Zollbehörden aufgestellt und in der Außenhandelsstatistik veröffentlicht werden.
 - Wegen der unterschiedlichen zeitlichen Erfassung der Aus- und Einfuhren (Fristen, Zwischenschaltung des Handels, Umleitung, Umladen, unterschiedliche Klassifizierung usw.) stimmt die Ausfuhr eines Mitgliedstaats in einen anderen nicht genau mit den Angaben zur Einfuhr dieses Landes aus dem Mitgliedstaat überein. Daher können die Daten für die "innergemeinschaftlichen Einfuhren" insgesamt von denjenigen für die "innergemeinschaftlichen Ausfuhren" abweichen.
 - Die Direkteinfuhren an Steinkohle für die in der Bundesrepublik Deutschland stationierten amerikanischen Truppen sind in den Zahlen der Tabellen "außergemeinschaftliche Einfuhren" und "Einfuhren aus den USA" enthalten.
- Steinkohle**
- Die Förderung umfaßt auch die Kohlegewinnung der Kleinzechen und Tagebaubetriebe.
 - Spanien : Ab 1. Januar 1987 umfassen die Daten über die Steinkohle auch die alte Braunkohle (lignito negro).
 - Die Angaben über die im Untertagebereich Beschäftigten beziehen sich auf das Ende des Berichtszeitraums.
 - Die Leistung für den Untertagebereich wird auf die in Stunden ausgedrückte Arbeitszeit bezogen. In den Angaben sind alle unter Tage Beschäftigten einschließlich des Aufsichtspersonals und der im Auftrag Dritter Arbeitenden erfaßt. Die Bestimmung der Leistung unter Tage umfaßt nur die Kohlegewinnung im eigentlichen Sinne.
 - Die "Lieferungen an Kraftwerke" umfassen die Lieferungen an die öffentlichen und zecheneigenen Elektrizitätswerke. Für die Bundesrepublik Deutschland sind außerdem noch die Lieferungen an die Bergbauverbundkraftwerke und an die Kraftwerke der Bundesbahn enthalten. In den "Lieferungen an die Industrie insgesamt" sind die Steinkohlenlieferungen an die Industriekraftwerke (Eigenerzeuger) mit enthalten.
- Kokereien**
- Alle Angaben über die Kokereien (Steinkohlenlieferungen, Bestände usw.) beziehen sich auf die zechen- und hütteneigenen sowie auf die unabhängigen Kokereien insgesamt.
 - In der Erzeugung von Hüttenkoks ist auch Steinkohlenschwelkoks, nicht jedoch Braunkohlenkoks enthalten.

The data are expressed in metric tonnes on a tonne = tonne basis.

- United Kingdom**
- All the monthly data, except those for external trade, refer to periods of four or five weeks (four weeks for the first two months of each quarter and five for the last).
- Stocks**
- All the data on stocks refer to the end of the period under review.
 - For the FR Germany, the stocks held by coal/coke producers outside the mines/coking plants (Nationale Steinkohlenreserve) are also included.
- External trade**
- As the data published are taken from the declarations made by importers and exporters, they may differ from the data recorded by the customs services and published in the external trade statistics.
 - Owing to differences in recording at the moment of import and export (delays, involvement of trade agencies, rerouting, transshipment, differences in classification, etc.), a country's exports to a Member State will not coincide exactly with the Member States declared imports from that country. Therefore data for total "Intra Community Imports" may differ from total "Intra Community Exports".
 - Direct imports of coal for American forces stationed in the FR of Germany are included in the figures shown in the tables "Extra Community Imports" and "Imports from the USA".
- Coal**
- Production includes that of small and open-cast mines.
 - Spain : as for January 1987 black lignite (lignito negro) is included in the data concerning hard coal.
 - The data on underground personnel refer to the end of period.
 - Underground productivity is based on the total working time expressed in hours. The calculations take account of all underground personnel, including supervisors and persons employed by an outside contractor. Underground productivity is determined only for actual coal mines.
 - "Deliveries to power stations" comprise the quantities delivered to public utility and pithead power stations. For the FR of Germany, deliveries to the "Bergbauverbundkraftwerke" and the Federal Railway power stations are also included. Supplies of coal to industries 'own-use' power stations are included in the tables "deliveries to all industries".
- Coking plants**
- All the data on coking plants (deliveries of coal, stocks, etc.) refer to all coking plants (i.e. those operated by mines and steelworks and those run independently).
 - The production of hard coke also includes semi-coke. Brown-coal coke is not included.

Les données sont exprimées en tonnes métriques, établies sur une comptabilisation tonne = tonne.

- Royaume-Uni**
- Toutes les données, sauf celles du commerce extérieur, se réfèrent à des périodes de 4 ou 5 semaines (4 semaines pour les deux premiers mois de chaque trimestre, 5 pour le dernier).
- Stocks**
- Toutes les données sur les stocks se réfèrent à la fin de la période considérée.
 - Pour la R.F. d'Allemagne, les stocks des producteurs de houille/coke existant hors des mines/cokeries (Nationale Steinkohlenreserve) sont également compris.
- Commerce extérieur**
- Les données publiées proviennent des déclarations des importateurs et exportateurs, elles peuvent donc différer des données relevées par les services douaniers et publiées dans les Statistiques du Commerce Extérieur.
 - Du fait des divergences de relevés à la sortie et à l'entrée (délais, entremise du commerce, déroutement, transbordement, différences de classification, etc.) les exportations vers un pays de la Communauté peuvent ne pas coïncider exactement avec les importations de ce pays. Les données de l'ensemble des "Exportations intra-communautaires" peuvent donc différer légèrement de celles de l'ensemble "Importations intra-communautaires".
 - Les importations directes de houille destinée aux troupes américaines stationnées en R.F. d'Allemagne sont comprises dans les chiffres des tableaux "Importations Extra-Communautaires" et "Importations en provenance des USA".
- Houille**
- La production comprend celle des petites mines et des mines à ciel ouvert.
 - Espagne : à partir de janvier 1987 les données concernant la houille comprennent le lignite ancien (lignito negro).
 - Les données concernant le personnel employé au fond se réfèrent à la fin de période.
 - Le rendement au fond des mines est rapporté à la durée du temps de travail exprimée en heures. Dans les calculs, tout le personnel employé au fond, y compris le personnel de surveillance et celui travaillant sous contrat, est retenu. La détermination du rendement au fond ne porte que sur les exploitations minières proprement-dites.
 - Les "Livraisons aux centrales électriques" couvrent les quantités livrées aux centrales électriques des services publics et des mines. Pour la R.F. d'Allemagne, les livraisons aux "Bergbauverbundkraftwerke" et aux centrales des chemins de fer fédéraux sont également comprises. L'approvisionnement en houille des autoproducteurs industriels est compris dans les tableaux "Livraisons à l'ensemble de l'industrie".
- Cokeries**
- Toutes les données concernant les cokeries (livraisons de houille, stocks, etc.) se réfèrent à l'ensemble des cokeries minières, sidérurgiques et indépendantes.

Steinkohlenkoks
Erzeugung

Hard coke
Production

Coke de four
Production

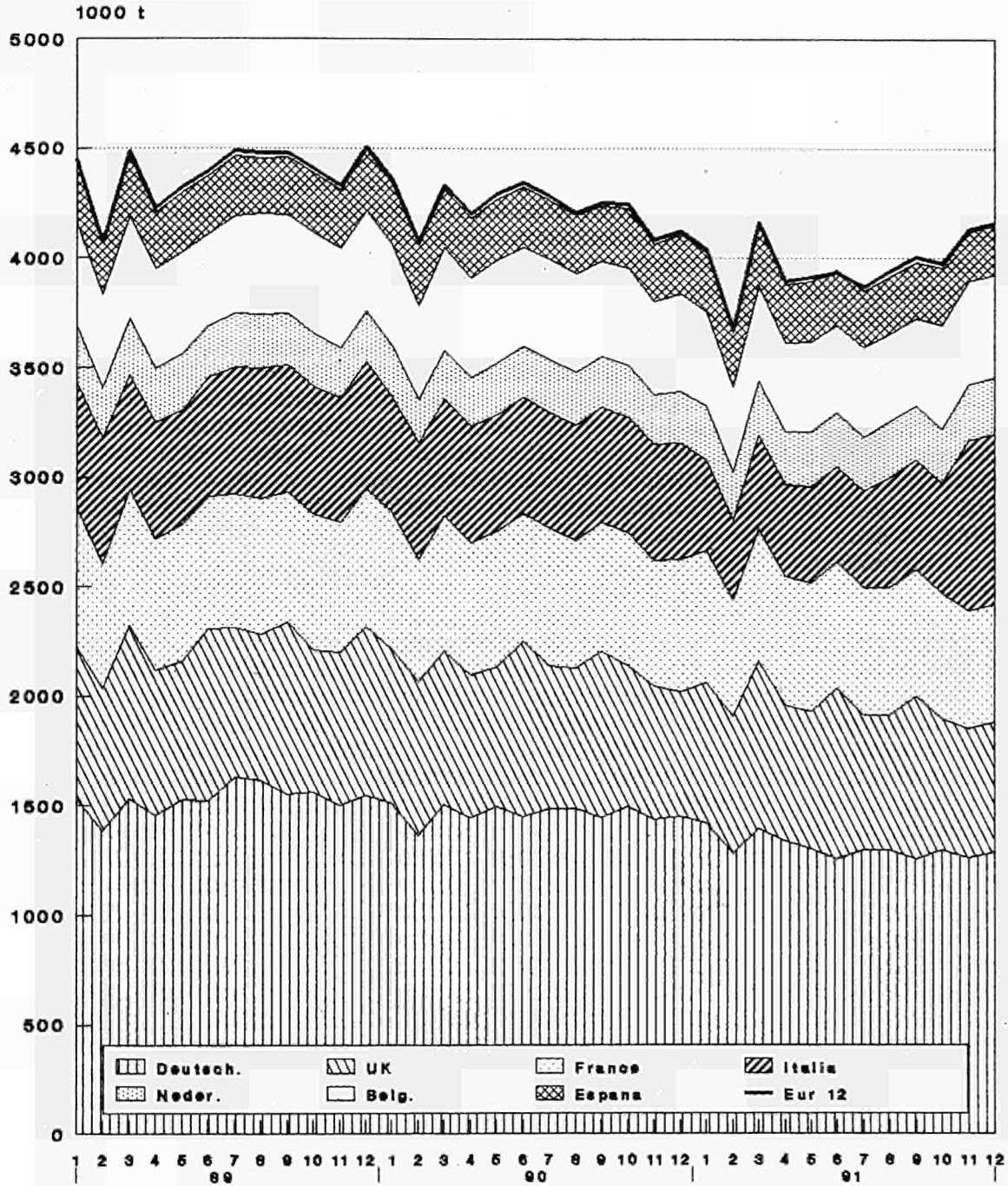

Source: Eurostat

Steinkohlenkoks
Kokereibestände

Hard coke
Coking plant
stocks

Coke de four
Stocks des
cokeries

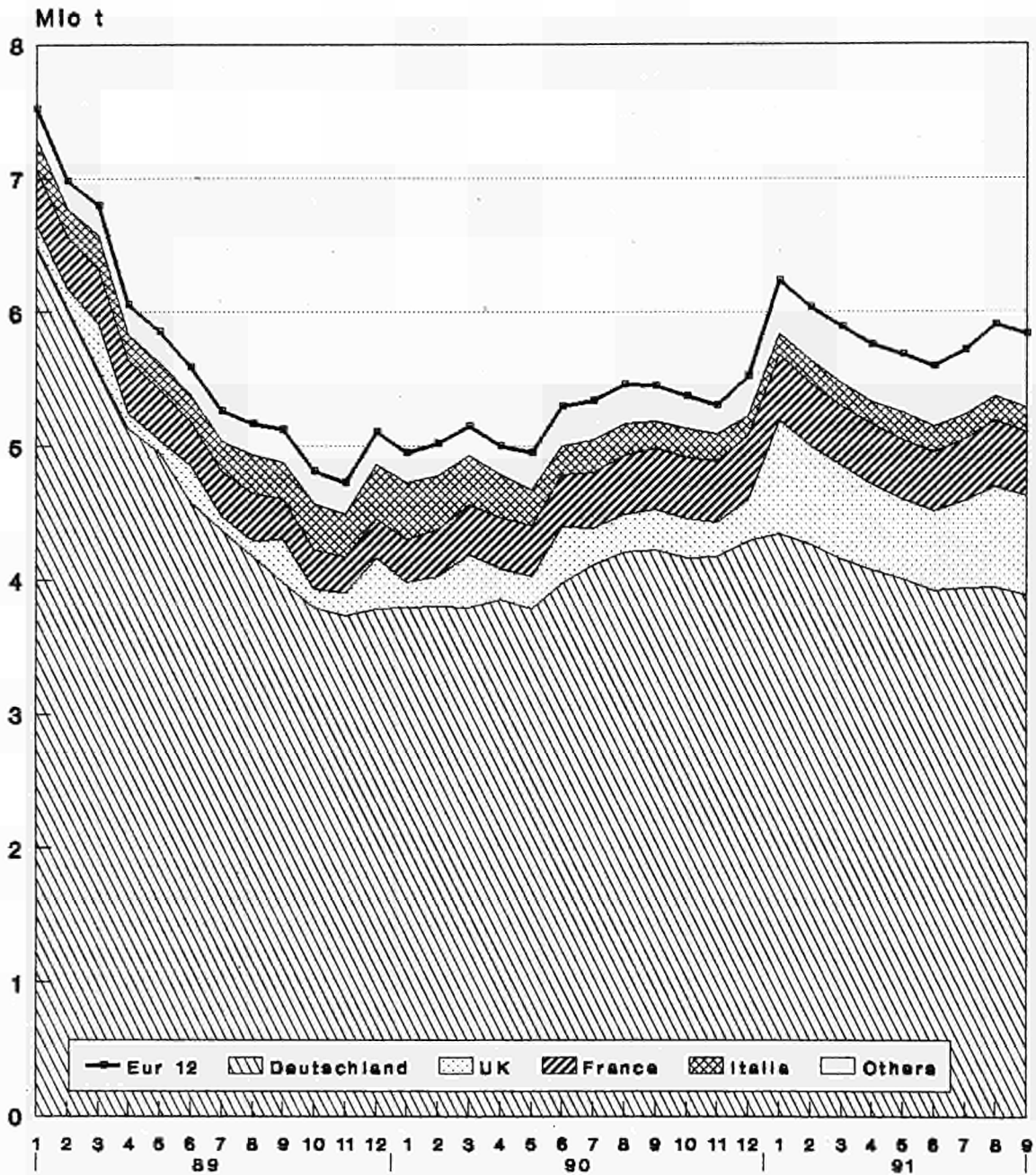

Source: Eurostat

	EUR 12	EUR 10	B	DK	D	GR	E	F	IRL	I	L	NL	P	UK		
STEINKOHLE WICHTIGSTE POSITIONEN			HARD COAL PRINCIPAL AGGREGATES											HOUILLE PRINCIPAUX AGREGATS		
FOERDERUNG 1000 T (T=T)	PRODUCTION 1000 T (T=T)														PRODUCTION 1000 T (T=T)	
J - D 1990	197352	177470	1037	-	76551	-	19616	10488	45	58	-	-	-	266	89291	
J - D 1991	193480	174917	634	-	72749	-	18326	10128	6	60	-	-	-	237	91340	
1990 OCT	17228	15401	75	-	6663	-	1807	997	3	5	-	-	-	20	7658	
NOV	16732	15003	68	-	6122	-	1709	944	3	5	-	-	-	20	7861	
DEC	14302	12997	39	-	5005	-	1288	686	3	3	-	-	-	17	7261	
1991 JAN	15399	13894	65	-	6536	-	1483	1046	1	5	-	-	-	22	6241	
1991 OCT	17032	15273	58	-	6782	-	1739	885	-	5	-	-	-	20	7543	
NOV	16188	14440	49	-	6116	-	1728	729	1	5	-	-	-	20	7540	
DEC	14991	13565	31	-	5381	-	1406	710	-	5	-	-	-	20	7438	
1992 JAN	15086	13546	40	-	6745	-	1520	850	1	5	-	-	-	20	5905	
92/91 JAN %	/	/	-38,5	-	/	-	2,5	-18,7	-	-	-	-	-	-9,1	-5,4	
GESAMTBESTAENDE BEI DEN ZECHEN 1000 T (T=T)			TOTAL COLLIERY STOCKS 1000 T (T=T)											STOCKS TOTAUX AUPRES DES MINES 1000 T (T=T)		
DEC 1990	30084	28632	110	-	17354	-	1448	2135	20	-	-	-	-	4	9013	
DEC 1991	30141	28840	111	-	15977	-	1299	1755	20	-	-	-	-	2	10977	
1990 SEP	33191	31665	143	-	19915	-	1523	3185	20	-	-	-	-	3	8402	
OCT	33343	31809	126	-	19804	-	1530	3032	20	-	-	-	-	4	8827	
NOV	32756	31234	112	-	19136	-	1518	2636	20	-	-	-	-	4	9330	
DEC	30084	28632	110	-	17354	-	1448	2135	20	-	-	-	-	4	9013	
1991 SEP	32662	31460	114	-	18095	-	1201	2632	20	-	-	-	-	1	10599	
OCT	33402	32180	125	-	18333	-	1220	2499	20	-	-	-	-	2	11203	
NOV	32604	31335	124	-	17568	-	1267	2192	20	-	-	-	-	2	11431	
DEC	30141	28840	111	-	15977	-	1299	1755	20	-	-	-	-	2	10977	
BESCHAEFFTIGTE UNTER TAGE 1000			PERSONNEL EMPLOYED UNDERGROUND 1000											PERSONNEL EMPLOYE AU FOND 1000		
1990 SEP	186,4	150,8	2,0	-	87,1	-	35,0	9,4	0,3	-	-	-	-	0,6	52,0	
OCT	185,2	149,6	1,9	-	86,2	-	35,0	9,2	0,3	-	-	-	-	0,6	52,0	
NOV	183,5	147,9	1,9	-	85,6	-	35,0	9,1	0,3	-	-	-	-	0,6	51,0	
DEC	182,2	146,6	1,9	-	85,5	-	35,0	8,9	0,3	-	-	-	-	0,6	50,0	
1991 SEP	171,9	138,3	1,7	-	82,4	-	33,0	7,9	0,3	-	-	-	-	0,6	46,0	
OCT	170,0	136,4	1,7	-	81,6	-	33,0	7,8	0,3	-	-	-	-	0,6	45,0	
NOV	168,5	134,9	1,6	-	81,2	-	33,0	7,8	0,3	-	-	-	-	0,6	44,0	
DEC	166,5	132,9	1,6	-	81,2	-	33,0	7,8	0,3	-	-	-	-	0,6	42,0	
LEISTUNG UNTER TAGE JE MANN UND STUNDE KG=KG			UNDERGROUND OUTPUT PER MAN.HOUR KG=KG											RENDEMENT AU FOND PAR HOMME.HEURE KG=KG		
1989	603	650	328	-	645	-	329	589	-	-	-	-	-	-	680	
1990	628	680	361	-	673	-	341	634	-	-	-	-	-	-	704	
1990 AUG	649	682	348	-	689	-	389	656	-	-	-	-	-	-	684	
SEP	657	702	337	-	685	-	352	637	-	-	-	-	-	-	728	
OCT	633	679	358	-	631	-	362	608	-	-	-	-	-	-	747	
NOV	651	703	364	-	663	-	357	673	-	-	-	-	-	-	748	
1991 AUG	621	707	396	-	695	-	236	707	-	-	-	-	-	-	729	
SEP	678	741	378	-	692	-	334	776	-	-	-	-	-	-	795	
OCT	685	746	389	-	709	-	361	645	-	-	-	-	-	-	819	
NOV	673	735	390	-	703	-	364	608	-	-	-	-	-	-	800	
GESAMTEINFUEHREN 1000 T			TOTAL IMPORTS 1000 T											IMPORTATIONS TOTALES 1000 T		
J - D 1989	111827	97652	12757	10878	6344	1193	10569	15967	3331	20733	195	14121	3606	12133		
J - D 1990	125980	110806	14761	10229	9320	1336	10455	19342	3121	20445	197	17334	4719	14721		
1990 AUG	10319	8971	905	1137	905	148	854	1387	173	1523	7	1411	494	1375		
SEP	9368	7936	1123	618	995	5	885	1242	288	1534	28	1282	547	821		
OCT	11490	10432	1241	1270	780	36	774	1428	376	1587	8	2190	284	1516		
NOV	11244	9696	1762	999	927	197	1115	1246	179	1725	16	1298	433	1347		
1991 AUG	12258	10892	1100	1329	1095	120	1019	2384	285	1650	12	1662	347	1255		
SEP	12645	11110	1100	1543	1415	120	1313	2172	285	1650	14	991	222	1820		
OCT	13097	11420	1146	1284	1529	120	1225	2709	285	1650	16	1230	452	1451		
NOV	12625	11080	1146	1448	1273	120	1092	2118	235	1650	29	1414	453	1647		
90 JAN-NOV	114770	100897	13516	9523	8469	1209	9520	17622	2849	18772	179	15893	4353	12865		
91 JAN-NOV	128303	112680	12612	11519	13165	1228	11798	19711	3052	18587	190	14642	3825	17974		
1991/90 %	/	/	-6,7	21,0	/	1,6	23,9	11,9	7,1	-1,0	6,1	-7,9	-12,1	39,7		
INNERGEMEINSCHAFTLICHE EINFUEHREN (EUR12) 1000 T			INTRA COMMUNITY IMPORTS (EUR12) 1000 T											IMPORT. INTRA COMMUNAUTAIRES (EUR12) 1000 T		
J - D 1989	8960		1816	548	653	-	408	1887	494	1374	52	945	155	628		
J - D 1990	10030		1559	571	682	-	644	2105	510	930	35	767	186	2041		
1990 AUG	821		126	44	43	-	99	97	38	77	4	58	12	223		
SEP	641		138	9	61	-	35	119	46	33	2	50	32	116		
OCT	954		157	15	55	-	38	139	36	122	4	84	8	296		
NOV	838		162	22	75	-	89	157	53	10	2	56	32	180		
1991 AUG	598		100	21	53	-	42	94	50	-	-	57	34	147		
SEP	566		100	14	89	-	96	150	50	-	3	50	-	14		
OCT	553		100	24	91	-	66	150	50	-	2	50	-	20		
NOV	458		100	8	75	-	42	135	50	-	2	23	-	23		
90 JAN-NOV	8834		1455	556	607	-	601	1930	472	814	33	713	129	1524		
91 JAN-NOV	7946		1157	152	863	-	874	1495	538	237	20	606	128	1876		
1991/90 %	/	/	-20,5	-72,7	/	-	45,4	-22,5	14,0	-70,9	-39,4	-15,0	-8,8	23,1		

ab 01.1991 - EUR 12 - EUR 10 : Deutschland nach Wiedervereinigung

D : Deutschland nach Wiedervereinigung

	EUR 12	EUR 10	B	DK	D	GR	E	F	IRL	I	L	NL	P	UK
STEINKOHLE AUSSENHANDEL 1000 T	HARD COAL EXTERNAL TRADE 1000 T													HOUILLE COMMERCE EXTERIEUR 1000 T
EINFUHREN AUS DER B.R. DEUTSCHLAND	IMPORTS FROM F.R. OF GERMANY								IMPORT. EN PROV. DE LA R.F. D'ALLEMAGNE					
J - D 1989	5632	5276	1621	7	-	-	356	1366	48	1255	4	723	-	252
J - D 1990	5059	4627	1411	6	-	-	432	1574	18	844	-	534	-	240
1990 JUL	323	312	101	-	-	-	11	101	6	35	-	41	-	28
AUG	418	331	123	-	-	-	87	69	-	77	-	49	-	13
SEP	295	288	129	3	-	-	7	69	-	33	-	39	-	15
OCT	420	407	147	1	-	-	13	87	-	100	-	50	-	22
1991 JUL	:	:	53	-	-	-	9	99	4	:	-	48	-	30
AUG	:	:	:	1	-	-	8	55	4	:	-	42	-	20
SEP	:	:	:	-	-	-	62	107	4	:	-	24	-	7
OCT	:	:	:	2	-	-	3	:	4	:	-	:	-	12
90 JAN-SEP	3912	3577	1050	4	-	-	335	1286	11	638	-	409	-	179
91 JAN-SEP	:	:	:	2	-	-	318	860	35	:	-	344	-	155
1991/90 %	/	/	:	-50,0	/	-	-5,1	-33,1	218,2	:	-	-15,9	-	-13,4
EINFUHREN AUS VEREINIGTEM KOENIGREICH	IMPORTS FROM UNITED KINGDOM								IMPORT. EN PROV. DU ROYAUME-UNI					
J - D 1989	1444	1274	73	544	105	-	29	230	322	-	-	-	-	141
J - D 1990	1619	1414	98	564	139	-	145	300	313	-	-	-	-	60
1990 JUL	107	81	5	35	10	-	16	12	19	-	-	-	-	10
AUG	104	86	2	44	4	-	8	14	22	-	-	-	-	10
SEP	100	69	5	6	11	-	21	25	22	-	-	-	-	10
OCT	88	76	7	14	1	-	12	37	17	-	-	-	-	-
1991 JUL	129	101	6	18	1	-	28	46	30	-	-	-	-	-
AUG	:	:	:	20	12	-	12	34	30	-	-	-	-	34
SEP	:	:	:	14	32	-	29	41	30	-	-	-	-	-
OCT	:	:	:	22	:	-	34	:	30	-	-	-	-	-
90 JAN-SEP	1278	1125	43	514	108	-	93	198	262	-	-	-	-	60
91 JAN-SEP	:	:	:	115	185	-	223	312	275	-	-	-	-	128
1991/90 %	/	/	:	-77,6	/	-	139,8	57,6	5,0	-	-	-	-	113,3
AUSSERGEMEINSCHAFTLICHE EINFUHREN(EUR12)	EXTRA COMMUNITY IMPORTS (EUR12)								IMPORT. EXTRA COMMUNAUTAIRES (EUR12)					
J - D 1989	102867		10941	10330	5691	1193	10161	14080	2837	19359	143	13176	3451	11505
J - D 1990	115950		13202	9658	8638	1336	9811	17237	2611	19515	162	16567	4533	12680
1990 AUG	9498		779	1093	862	148	755	1290	135	1446	3	1353	482	1152
SEP	8727		985	609	934	5	850	1123	242	1501	26	1232	515	705
OCT	10536		1084	1255	725	36	736	1289	340	1465	4	2106	276	1220
NOV	10406		1600	977	852	197	1026	1089	126	1715	14	1242	401	1167
1991 AUG	11660		1000	1308	1042	120	977	2290	235	1650	12	1605	313	1108
SEP	12079		1000	1529	1326	120	1217	2022	235	1650	11	941	222	1806
OCT	12544		1046	1260	1438	120	1159	2559	235	1650	14	1180	452	1431
NOV	12167		1046	1440	1198	120	1050	1983	185	1650	27	1391	453	1624
90 JAN-NOV	105936		12061	8967	7862	1209	8919	15692	2377	17958	146	15180	4224	11341
91 JAN-SEP	120357		11455	11367	12302	1228	10924	18216	2514	18350	170	14036	3697	16098
1991/90 %	/	/	-5,0	26,8	/	1,6	22,5	16,1	5,8	2,2	16,4	-7,5	-12,5	41,9
EINFUHREN AUS DEN USA	IMPORTS FROM THE USA								IMPORTATIONS EN PROVENANCE DES USA					
J - D 1989	41769	37637	5700	3166	294	285	2990	6211	1290	10776	-	5053	1142	4862
J - D 1990	44859	39888	5878	3224	665	16	3174	6604	950	11013	-	6165	1797	5373
1990 JUL	3400	3056	573	192	40	-	181	475	100	848	-	668	163	160
AUG	4274	3687	410	351	65	14	324	631	50	728	-	757	263	681
SEP	3761	3110	576	260	88	2	338	450	100	989	-	479	313	166
OCT	3925	3604	394	480	101	-	274	429	100	925	-	728	47	447
1991 JUL	:	:	402	325	96	-	255	544	100	:	-	837	143	673
AUG	:	:	:	393	53	-	336	1102	100	:	-	483	132	440
SEP	:	:	:	909	207	-	472	996	100	:	-	363	37	825
OCT	:	:	:	656	:	-	529	:	100	:	-	:	:	580
90 JAN-SEP	33674	29756	4350	2318	518	16	2450	5328	700	8040	-	4555	1468	3931
91 JAN-SEP	:	:	:	3116	686	-	3645	5719	885	:	-	4774	1018	5429
1991/90 %	/	/	:	34,4	/	-	48,8	7,3	26,4	:	-	4,8	-30,7	38,1
EINFUHREN AUS AUSTRALIEN	IMPORTS FROM AUSTRALIA								IMPORTATIONS EN PROVENANCE D'AUSTRALIE					
J - D 1989	13668	12662	1134	1650	94	-	955	2596	137	1131	-	3244	51	2676
J - D 1990	16346	15403	1402	1127	414	-	943	3551	100	214	-	5562	-	3033
1990 JUL	1383	1322	88	135	10	-	61	299	10	-	-	545	-	235
AUG	1182	1116	62	146	93	-	66	321	10	-	-	303	-	181
SEP	1076	1005	61	32	52	-	71	272	10	-	-	384	-	194
OCT	1284	1282	72	-	42	-	2	236	10	-	-	607	-	315
1991 JUL	1255	1190	104	176	14	-	65	126	10	-	-	308	-	452
AUG	:	:	:	161	43	-	55	305	10	-	-	721	-	322
SEP	:	:	:	179	35	-	157	395	10	-	-	303	-	516
OCT	:	:	:	60	:	-	144	:	10	-	-	:	-	365
90 JAN-SEP	11959	11271	1038	875	283	-	688	2744	70	214	-	3841	-	2206
91 JAN-SEP	:	:	:	1476	319	-	617	2874	70	-	-	3640	-	3544
1991/90 %	/	/	:	68,7	/	-	-10,3	4,7	-	-	-	-5,2	-	60,7

from 01.1991 - EUR 12 - EUR 10 : Germany after reunification

D : Germany after reunification

	EUR 12	EUR 10	B	DK	D	GR	E	F	IRL	I	L	NL	P	UK			
STEINKOHLE AUSSENHANDEL 1000 T	HARD COAL EXTERNAL TRADE 1000 T														HOUILLE COMMERCE EXTERIEUR 1000 T		
EINFUHREN AUS SUEDAFRIKA	IMPORTS FROM SOUTH AFRICA														IMPORT. EN PROVENANCE D'AFRIQUE DU SUD		
J - D 1989	20640	13897	3178	-	2544	725	4986	848	76	4928	124	1136	1757	338			
J - D 1990	23965	17212	4522	-	4490	1018	4667	866	60	4371	139	1394	2086	352			
1990 JUL	2353	1718	288	-	452	156	479	110	5	528	14	143	156	22			
AUG	1669	1362	193	-	422	127	162	5	5	463	1	106	145	40			
SEP	1797	1295	276	-	525	-	300	69	5	274	23	101	202	22			
OCT	2001	1521	575	-	285	22	290	74	5	348	2	178	190	32			
1991 JUL	:	:	180	-	742	120	517	63	5	:	33	123	286	40			
AUG	:	:	:	-	465	120	250	99	5	:	4	64	132	76			
SEP	:	:	:	-	374	120	480	83	5	:	2	79	126	92			
OCT	:	:	:	-	120	383	:	:	5	:	4	:	:	88			
90 JAN-SEP	17626	12707	3053	-	3383	780	3253	721	45	3370	110	1028	1666	217			
91 JAN-SEP	:	:	:	-	4083	893	3536	727	51	:	84	849	1405	434			
1991/90 %	/	/	:	-	/	14,5	8,7	0,8	13,3	:	-23,6	-17,4	-15,7	100,0			
EINFUHREN AUS POLEN	IMPORTS FROM POLAND														IMPORT. EN PROVENANCE DE POLOGNE		
J - D 1989	6692	6550	287	871	1733	-	109	406	601	818	-	778	33	1056			
J - D 1990	7474	7184	268	964	2230	-	250	396	520	656	-	1129	40	1021			
1990 JUL	445	442	61	79	110	-	3	-	50	63	-	74	-	5			
AUG	555	509	-	100	225	-	46	-	30	61	-	77	-	16			
SEP	544	544	15	57	186	-	-	32	50	15	-	72	-	117			
OCT	567	512	-	103	237	-	55	18	50	-	-	78	-	26			
1991 JUL	:	:	84	63	389	-	-	19	50	:	-	171	35	55			
AUG	:	:	:	149	213	-	5	17	50	:	-	81	-	21			
SEP	:	:	:	132	405	-	-	37	50	:	-	-	-	75			
OCT	:	:	:	19	:	-	5	:	50	:	-	:	-	19			
90 JAN-SEP	5281	5108	169	746	1503	-	173	196	400	470	-	865	-	759			
91 JAN-SEP	:	:	:	592	2579	-	23	201	470	:	-	550	35	410			
1991/90 %	/	/	:	-20,6	/	-	-86,7	2,6	17,5	:	-	-36,4	-	-46,0			
EINFUHREN AUS DER UDSSR	IMPORTS FROM USSR														IMPORT. EN PROVENANCE D'URSS		
J - D 1989	3469	3187	78	790	408	183	282	772	-	488	19	269	-	180			
J - D 1990	4515	4230	220	1133	280	300	285	777	-	874	21	31	-	594			
1990 JUL	286	286	18	66	30	47	-	32	-	23	2	4	-	64			
AUG	257	221	18	64	9	7	36	50	-	20	1	-	-	52			
SEP	393	378	3	90	3	3	15	52	-	178	2	-	-	47			
OCT	383	361	14	113	-	13	22	71	-	60	2	-	-	88			
1991 JUL	:	:	43	174	8	:	58	56	-	:	9	3	13	100			
AUG	:	:	:	155	6	:	12	61	-	:	8	3	-	85			
SEP	:	:	:	130	14	:	5	107	-	:	8	1	14	88			
OCT	:	:	:	190	:	:	35	:	-	:	10	:	-	89			
90 JAN-SEP	3257	3063	130	810	242	179	194	572	-	735	15	31	-	349			
91 JAN-SEP	:	:	:	1086	86	:	134	478	-	:	42	24	65	640			
1991/90 %	/	/	:	34,1	/	:	-30,9	-16,4	-	:	180,0	-22,6	-	83,4			
EINFUHREN AUS KANADA	IMPORTS FROM CANADA														IMPORT. EN PROVENANCE DU CANADA		
J - D 1989	2730	2503	21	580	18	-	-	574	-	50	-	530	227	730			
J - D 1990	3262	3100	308	647	45	-	-	687	-	-	-	437	162	976			
1990 JUL	99	90	-	30	-	-	-	5	-	-	-	-	9	55			
AUG	92	92	-	30	2	-	-	3	-	-	-	3	-	54			
SEP	252	252	40	31	12	-	-	55	-	-	-	61	-	53			
OCT	354	354	-	170	4	-	-	6	-	-	-	63	-	111			
1991 JUL	476	420	102	64	49	-	-	64	-	-	-	60	56	81			
AUG	:	:	:	67	19	-	-	-	-	-	-	10	3	53			
SEP	:	:	:	31	38	-	-	-	-	-	-	73	-	57			
OCT	:	:	:	108	:	-	-	:	-	-	-	:	:	31			
90 JAN-SEP	2268	2161	212	414	37	-	-	491	-	-	-	306	107	701			
91 JAN-SEP	:	:	:	402	278	-	-	379	-	-	-	285	59	562			
1991/90 %	/	/	:	-2,9	/	-	-	-22,8	-	-	-	-6,9	-44,9	-19,8			
EINFUHREN AUS KOLUMBIEN	IMPORTS FROM COLOMBIA														IMPORT. EN PROVENANCE DE LA COLOMBIE		
J - D 1989	8721	7798	59	2454	178	-	681	1293	693	520	-	1727	242	874			
J - D 1990	8367	7575	145	1987	120	-	403	1932	642	295	-	1497	389	957			
1990 JUL	547	500	18	135	22	-	2	130	51	-	-	117	45	27			
AUG	1014	829	34	399	20	-	121	142	51	-	-	103	64	80			
SEP	593	467	10	138	19	-	126	79	51	-	-	90	-	80			
OCT	1379	1247	14	386	7	-	93	183	51	-	-	452	39	154			
1991 JUL	:	:	:	405	60	-	-	72	60	:	-	131	-	156			
AUG	:	:	:	346	33	-	261	495	60	:	-	208	46	9			
SEP	:	:	:	148	31	-	103	198	60	:	-	117	45	128			
OCT	:	:	:	135	:	-	60	:	60	:	-	:	:	202			
90 JAN-SEP	5820	5239	80	1335	80	-	310	1586	489	204	-	924	271	541			
91 JAN-SEP	:	:	:	1840	269	-	744	1549	540	:	-	1282	170	1459			
1991/90 %	/	/	:	37,8	/	-	140,0	-2,3	10,4	:	-	38,7	-37,3	169,7			

A partir de 01.1991 - EUR 12 - EUR 10 : l'Allemagne après réunification

D : Allemagne après réunification

	EUR 12	EUR 10	B	DK	D	GR	E	F	IRL	I	L	NL	P	UK
STEINKOHLE AUSSENHANDEL 1000 T	HARD COAL EXTERNAL TRADE 1000 T													HOUILLE COMMERCE EXTERIEUR 1000 T
EINFUHREN AUS CHINA	IMPORTS FROM CHINA													IMPORT. EN PROVENANCE DE LA CHINE
J - D 1989 !	3017	2960	428	260	96	-	57	1115	4	330	-	278	-	449
J - D 1990 !	2754	2754	310	57	10	-	-	1796	-	364	-	148	-	69
1990 JUL !	247	247	2	-	-	-	-	147	-	36	-	2	-	60
AUG !	175	175	60	-	-	-	-	68	-	47	-	-	-	-
SEP !	36	36	1	-	-	-	-	35	-	-	-	-	-	-
OCT !	221	221	12	-	-	-	-	206	-	-	-	-	-	3
1991 JUL !	:	:	53	63	33	-	-	120	-	:	-	-	-	51
AUG !	:	:	:	-	91	-	-	133	-	:	-	27	-	35
SEP !	:	:	:	-	-	-	-	149	-	:	-	-	-	18
OCT !	:	:	:	52	:	-	-	:	-	:	-	:	-	27
90 JAN-SEP !	1976	1976	215	57	10	-	-	1146	-	364	-	121	-	63
91 JAN-SEP !	:	:	:	63	195	-	-	1273	2	:	-	31	-	263
1991/90 % !	/	/	:	10,5	/	-	-	11,1	-	:	-	-74,4	-	317,5
GESAMTAUSFUHREN	TOTAL EXPORTS													EXPORTATIONS TOTALES
J - D 1989 !	10363	10356	800	44	5565	34	7	703	23	-	-	1113	-	2074
J - D 1990 !	11343	11341	668	41	5275	-	2	578	28	-	-	2447	-	2304
1990 AUG !	774	774	73	-	348	-	-	51	1	-	-	124	-	177
SEP !	928	928	77	-	363	-	-	61	2	-	-	261	-	164
OCT !	862	862	53	-	353	-	-	58	2	-	-	254	-	142
NOV !	865	865	70	-	364	-	-	63	8	-	-	153	-	207
1991 AUG !	619	619	60	2	271	-	-	38	2	-	-	139	-	107
SEP !	670	670	65	-	221	-	-	75	2	-	-	158	-	149
OCT !	696	696	70	6	193	-	-	99	2	-	-	143	-	183
NOV !	699	699	70	5	285	-	-	60	2	-	-	164	-	113
90 JAN-NOV !	10331	10329	606	32	4723	-	2	535	26	-	-	2286	-	2121
91 JAN-NOV !	8251	8251	792	32	3170	-	-	616	25	-	-	1979	-	1637
1991/90 % !	/	/	30,7	-	/	-	-	15,1	-3,8	-	-	-13,4	-	-22,8
INNERGEMEINSCHAFTLICHE AUSFUHREN (EUR12)	INTRA COMMUNITY EXPORTS (EUR12)													EXPORT. INTRA COMMUNAUTAIRES (EUR12)
J - D 1989 !	9063		728	21	5276	6	7	566	23	-	-	1041	-	1395
J - D 1990 !	9967		668	9	4906	-	2	460	28	-	-	2335	-	1559
1990 AUG !	685		73	-	334	-	-	40	1	-	-	120	-	117
SEP !	865		77	-	353	-	-	50	2	-	-	261	-	122
OCT !	708		53	-	286	-	-	54	2	-	-	225	-	88
NOV !	716		70	-	310	-	-	51	8	-	-	125	-	152
1991 AUG !	583		60	2	265	-	-	30	2	-	-	120	-	104
SEP !	595		65	-	214	-	-	60	2	-	-	150	-	104
OCT !	632		70	6	186	-	-	60	2	-	-	132	-	176
NOV !	660		70	5	275	-	-	40	2	-	-	164	-	104
90 JAN-NOV !	9077		606	-	4416	-	2	422	26	-	-	2175	-	1430
91 JAN-NOV !	7641		779	22	3040	-	-	454	25	-	-	1919	-	1402
1991/90 % !	/	/	28,5	-	/	-	-	7,6	-3,8	-	-	-11,8	-	-2,0
AUSSERGEMEINSCHAFTLICHE AUSFUHREN (EUR12)	EXTRA COMMUNITY EXPORTS (EUR12)													EXPORT. EXTRA COMMUNAUTAIRES (EUR12)
J - D 1989 !	1300		72	23	289	28	-	137	-	-	-	72	-	679
J - D 1990 !	1376		-	32	369	-	-	118	-	-	-	112	-	745
1990 AUG !	89		-	-	14	-	-	11	-	-	-	4	-	60
SEP !	63		-	-	10	-	-	11	-	-	-	-	-	42
OCT !	154		-	-	67	-	-	4	-	-	-	29	-	54
NOV !	149		-	-	54	-	-	12	-	-	-	28	-	55
1991 AUG !	36		-	-	6	-	-	8	-	-	-	19	-	3
SEP !	75		-	-	7	-	-	15	-	-	-	8	-	45
OCT !	64		-	-	7	-	-	39	-	-	-	11	-	7
NOV !	39		-	-	10	-	-	20	-	-	-	-	-	9
90 JAN-NOV !	1254		-	32	307	-	-	113	-	-	-	111	-	691
91 JAN-NOV !	610		13	10	130	-	-	162	-	-	-	60	-	235
1991/90 % !	/	/	-	-68,8	/	-	-	43,4	-	-	-	-45,9	-	-66,0

ab 01.1991 - EUR 12 - EUR 10 : Deutschland nach Wiedervereinigung

D : Deutschland nach Wiedervereinigung

	EUR 12	EUR 10	B	DK	D	GR	E	F	IRL	I	L	NL	P	UK	
STEINKOHLE LIEFERUNGEN 1000 T	HARD COAL DELIVERIES 1000 T														HOUILLE LIVRAISONS 1000 T
GESAMTINLANDSLIEFERUNGEN	TOTAL INLAND DELIVERIES							LIVRAISONS INTERIEURES TOTALES							
J - D 1989	312685	278714	13876	10560	78632	1276	30039	28770	3382	20873	194	12926	3932	108225	
J - D 1990	318555	283401	14894	10057	80343	1280	30163	30425	3220	20345	195	15010	4991	107632	
1990 JUL	23815	20969	1039	472	6029	120	2432	1961	234	1767	21	1394	414	7932	
AUG	24104	21141	949	758	6503	129	2439	1934	165	1754	7	1280	524	7662	
SEP	26694	23644	1116	774	6714	10	2481	2344	253	1559	27	1045	569	9802	
OCT	27851	24931	1285	900	7233	124	2617	2604	347	1581	7	1962	303	8888	
1991 JUL	26359	23176	1181	650	6708	120	2625	1979	249	1720	44	1514	558	9011	
AUG	25503	22816	1111	1017	6200	120	2283	1953	223	1720	12	1507	404	8953	
SEP	:	:	:	1559	6627	120	2915	:	245	1720	14	827	405	8991	
OCT	:	:	:	1426	:	120	2982	:	342	1720	16	:	:	:	
90 JAN-SEP	234529	208137	10686	6687	58638	925	22542	22419	2216	15283	154	10586	3850	80543	
91 JAN-SEP	:	:	:	10131	61622	1132	23350	:	2318	15394	143	10227	3157	84719	
1991/90 %	/	/	:	51,5	/	22,4	3,6	:	4,6	0,7	-7,1	-3,4	-18,0	5,2	
LIEFERUNGEN AN OEFFENTLICHE KRAFTWERKE	DELIVERIES TO PUBLIC POWER STATIONS							LIVRAISONS AUX CENTR. ELECT. PUBLIQUES							
J - D 1989	188250	163574	4519	9696	42246	-	21874	6452	2018	10175	-	7800	2802	80668	
J - D 1990	196929	171369	5497	9112	44632	-	21830	8700	1960	9710	-	9713	3730	82045	
1990 JUL	14655	12606	258	392	3066	-	1735	508	177	883	-	1056	314	6266	
AUG	15008	12811	348	678	3524	-	1765	607	95	870	-	742	432	5947	
SEP	16813	14526	224	694	3851	-	1831	369	164	675	-	621	456	7928	
OCT	17579	15437	747	818	4051	-	1928	603	226	697	-	1500	214	6795	
1991 JUL	16489	14071	400	570	3658	-	2040	400	139	900	-	1104	378	6900	
AUG	15829	14058	400	937	3251	-	1474	500	113	900	-	1057	297	6900	
SEP	16678	14375	400	1479	3661	-	2003	500	135	900	-	400	300	6900	
OCT	:	:	400	1346	:	-	2136	:	232	900	-	:	:	6900	
90 JAN-SEP	145115	125968	3696	5967	32465	-	16266	7167	1378	7327	-	6651	2881	61317	
91 JAN-SEP	152302	133175	3522	9411	34018	52	16779	5377	1328	8314	-	6587	2348	64566	
1991/90 %	/	/	-4,7	57,7	/		3,2	-25,0	-3,6	13,5	-	-1,0	-18,5	5,3	
LIEFERUNGEN AN KOKEREIEN	DELIVERIES TO COKING PLANTS							LIVRAISONS AUX COKERIES							
J - D 1989	70777	65902	7134	-	23652	-	4544	9758	-	9102	-	4051	331	12205	
J - D 1990	67930	63136	7135	-	22541	-	4418	9626	-	8614	-	4044	376	11176	
1990 JUL	5247	4865	634	-	1893	-	369	781	-	715	-	239	13	603	
AUG	5452	5080	461	-	1884	-	364	763	-	715	-	456	8	801	
SEP	5304	4920	701	-	1835	-	354	698	-	715	-	318	30	653	
OCT	5241	4850	344	-	1972	-	378	607	-	715	-	318	13	894	
1991 JUL	5403	5117	600	-	1781	-	195	758	-	670	-	338	91	970	
AUG	5433	4958	550	-	1716	-	438	700	-	670	-	351	37	971	
SEP	5501	4953	600	-	1664	-	518	700	-	670	-	348	30	971	
OCT	:	:	:	-	:	-	435	:	-	670	-	:	:	765	
90 JAN-SEP	50881	47328	5359	-	16826	-	3285	7282	-	6435	-	2988	268	8438	
91 JAN-SEP	49512	45781	5152	-	15930	-	3533	7439	-	5953	-	2948	198	8359	
1991/90 %	/	/	-3,9	-	/	-	7,5	2,2	-	-7,5	-	-1,3	-26,1	-0,9	
LIEFERUNGEN AN INDUSTRIE INSGESAMT	DELIVERIES TO ALL INDUSTRIES							LIVRAISONS ENSEMBLE DE L'INDUSTRIE							
J - D 1989	32162	28487	1274	480	9035	1275	2876	5805	417	1428	194	1059	799	7520	
J - D 1990	34022	30119	1429	532	9477	1280	3018	6187	515	1853	195	1239	885	7412	
1990 JUL	2780	2438	93	44	865	120	255	464	39	155	21	98	87	539	
AUG	2556	2237	91	44	817	129	235	377	43	155	7	81	84	493	
SEP	2961	2656	104	44	737	10	222	743	45	155	27	105	83	686	
OCT	3030	2717	92	46	827	124	237	715	53	155	7	142	76	556	
1991 JUL	2940	2544	120	45	988	120	307	478	30	150	44	70	89	499	
AUG	2853	2494	100	45	938	120	289	500	30	150	12	94	70	505	
SEP	2870	2477	100	45	870	120	318	500	30	150	14	78	75	570	
OCT	:	:	:	45	:	120	309	:	30	150	16	:	:	528	
90 JAN-SEP	25267	22255	1062	396	6894	925	2311	4544	359	1395	154	938	701	5588	
91 JAN-SEP	25552	22574	1086	405	8328	1080	2367	4070	270	1127	143	679	611	5386	
1991/90 %	/	/	2,3	2,3	/	16,8	2,4	-10,4	-24,8	-19,2	-7,1	-27,6	-12,8	-3,6	
LIEFERUNGEN AN HAUSHALTE UND DEPUTATE	DELIVERIES TO HOUSEHOLDS AND MINERS							LIVRAISONS MENAGES ET PERSONNEL							
J - D 1989	12169	11469	739	384	726	1	700	1714	947	168	-	16	-	6774	
J - D 1990	11435	10724	704	413	757	-	711	1833	745	168	-	14	-	6090	
1990 JUL	717	657	51	36	21	-	60	49	18	14	-	1	-	467	
AUG	609	549	42	36	36	-	60	29	27	14	-	1	-	364	
SEP	966	906	77	36	52	-	60	205	44	14	-	1	-	477	
OCT	1104	1044	92	36	72	-	60	195	68	14	-	2	-	565	
1991 JUL	989	938	60	35	127	-	51	65	80	-	-	2	-	569	
AUG	931	891	60	35	140	-	40	70	80	-	-	5	-	501	
SEP	:	:	60	35	245	-	57	:	80	-	-	1	-	473	
OCT	:	:	60	35	:	-	75	:	80	-	-	:	-	574	
90 JAN-SEP	7939	7399	469	324	436	-	540	1029	479	126	-	9	-	4527	
91 JAN-SEP	:	:	608	315	1336	-	484	:	720	-	-	13	-	5697	
1991/90 %	/	/	29,6	-2,8	/	-	-10,4	:	50,3	-	-	44,4	-	25,8	

from 01.1991 - EUR 12 - EUR 10 : Germany after reunification

D : Germany after reunification

	EUR 12	EUR 10	B	DK	D	GR	E	F	IRL	I	L	NL	P	UK	
STEINKOHLKOKS 1000 T			HARD COKE 1000 T											COKE DE FOUR 1000 T	
ERZUGUNG DER KOKEREIEN			PRODUCTION OF COKING PLANTS											PRODUCTION DES COKERIES	
J - D 1989	52662	49236	5457	-	18372	-	3166	7323	-	6743	-	2897	260	8444	
J - D 1990	50807	47344	5420	-	17580	-	3233	7197	-	6356	-	2736	230	8055	
1990 AUG	4205	3925	453	-	1481	-	264	584	-	530	-	238	16	639	
SEP	4253	3985	436	-	1445	-	254	585	-	530	-	228	14	761	
OCT	4248	3953	445	-	1496	-	275	605	-	530	-	233	20	644	
NOV	4082	3803	427	-	1436	-	261	575	-	528	-	227	18	610	
1991 AUG	3939	3654	400	-	1300	-	261	588	-	500	-	256	24	610	
SEP	4005	3723	400	-	1257	-	259	579	-	500	-	244	23	743	
OCT	3978	3692	472	-	1299	-	264	576	-	500	-	248	22	597	
NOV	4129	3895	472	-	1263	-	222	537	-	779	-	254	12	590	
90 JAN-NOV	46681	43507	4974	-	16130	-	2960	6592	-	5828	-	2499	214	7484	
91 JAN-NOV	43578	40520	4625	-	14412	-	2849	6362	-	5221	-	2695	209	7205	
1991/90 %	/	/	-7,0	-	/	-	-3,8	-3,5	-	-10,4	-	7,8	-2,3	-3,7	
BESTAENDE BEI DEN KOKEREIEN			STOCKS AT COKING PLANTS											STOCKS AUPRES DES COKERIES	
DEC 1989	5104	4971	63	-	3781	13	96	293	-	407	-	29	37	385	
DEC 1990	5523	5397	126	-	4290	6	92	479	-	149	-	35	34	312	
1990 AUG	5461	5329	123	-	4203	6	114	446	-	229	-	35	18	287	
SEP	5451	5347	122	-	4228	6	92	455	-	204	-	35	12	297	
OCT	5375	5279	108	-	4167	6	84	462	-	212	-	35	12	289	
NOV	5301	5211	84	-	4174	6	70	454	-	202	-	30	20	261	
1991 AUG	5910	5723	59	-	3984	3	120	500	-	182	-	248	67	747	
SEP	5836	5661	59	-	3948	3	111	483	-	182	-	243	64	743	
OCT	5738	5558	59	-	3883	3	115	453	-	182	-	250	65	728	
NOV	:	:	59	-	3860	3	114	:	-	182	-	:	:	699	
GFSAMTEINFUEHREN			TOTAL IMPORTS											IMPORTATIONS TOTALES	
J - D 1989	5691		860	44	729	40	165	1516	11	-	1478	379	19	450	
J - D 1990	4744		819	31	587	14	172	1042	28	-	1448	361	17	225	
1990 AUG	411		64	2	97	1	8	70	4	-	125	22	2	16	
SEP	389		57	9	44	1	26	57	4	-	115	34	2	40	
OCT	453		75	2	69	-	37	84	-	-	130	35	2	19	
NOV	400		63	4	36	1	5	74	4	-	121	37	2	53	
1991 AUG	328		70	6	75	3	3	28	-	-	104	14	-	25	
SEP	390		75	6	72	3	25	39	-	-	111	27	-	32	
OCT	:		:	7	:	:	3	:	-	-	108	:	:	24	
NOV	:		:	:	:	:	3	:	-	-	106	:	:	39	
LIEFERUNGEN AN STAHLINDUSTRIE			DELIVERIES TO IRON/STEEL INDUSTRY											LIVR. A L'INDUSTRIE SIDERURGIQUE	
J - D 1989	47817	44673	5183	-	16131	26	2908	6769	-	6110	1476	2293	236	6685	
J - D 1990	45058	41866	5138	-	14157	19	2982	6759	-	5887	1446	2100	210	6360	
1990 JUL	3712	3435	372	-	1149	2	254	588	-	490	122	182	23	530	
AUG	3756	3484	424	-	1238	1	253	505	-	490	115	181	19	530	
SEP	3685	3415	405	-	1176	1	251	517	-	490	123	173	19	530	
OCT	3873	3586	448	-	1244	1	267	555	-	490	140	178	20	530	
1991 JUL	:	:	:	-	1133	-	279	500	-	434	118	165	-	477	
AUG	:	:	:	-	1091	-	264	500	-	450	104	174	-	480	
SEP	:	:	:	-	1116	-	292	500	-	450	111	170	-	599	
OCT	:	:	:	-	:	:	:	500	-	450	108	:	-	:	
90 JAN-SEP	33867	31455	3916	-	10622	14	2230	5119	-	4410	1062	1542	182	4770	
91 JAN-SEP	:	:	:	-	10383	6	2454	4716	-	3878	1011	1495	-	4829	
1991/90 %	/	/	:	-	/	-57,1	10,0	-7,9	-	-12,1	-4,8	-3,0	-	1,2	
JUENGERE BRAUNKOEHLE FOERDERUNG			BROWN COAL LIGNITE PRODUCTION											LIGNITE RECENT PRODUCTION	
J - D 1989	185031	167754	-	-	109875	49772	17277	483	6090	1534	-	-	-	-	
J - D 1990	181881	165509	-	-	107589	49787	16372	573	6000	1560	-	-	-	-	
1990 AUG	15524	13988	-	-	8755	4603	1536	-	500	130	-	-	-	-	
SEP	14669	13236	-	-	8823	3733	1433	46	500	134	-	-	-	-	
OCT	15827	14288	-	-	9360	4243	1539	55	500	130	-	-	-	-	
NOV	14946	13429	-	-	9036	3696	1517	67	500	130	-	-	-	-	
1991 AUG	27332	26081	-	-	20844	4587	1251	-	500	150	-	-	-	-	
SEP	25592	24510	-	-	19703	4157	1082	-	500	150	-	-	-	-	
OCT	28163	26596	-	-	21446	4500	1567	-	500	150	-	-	-	-	
NOV	29059	27788	-	-	22638	4500	1271	-	500	150	-	-	-	-	
90 JAN-NOV	166646	151798	-	-	98015	46348	14848	505	5500	1430	-	-	-	-	
91 JAN-NOV	323328	309376	-	-	255696	46260	13952	279	5500	1641	-	-	-	-	
1991/90 %	/	/	-	-	/	-0,2	-6,0	-44,8	-	14,8	-	-	-	-	
LIEFERUNGEN AN OEFFENTLICHE KRAFTWERKE			DELIVERIES TO PUBLIC POWER STATIONS											LIVRAISONS AUX CENTR. ELECT. PUBLIQUES	
J - D 1989	165816	148680	-	-	93696	49920	17136	480	2976	1608	-	-	-	-	
J - D 1990	165696	149112	-	-	93336	50520	16584	576	3120	1560	-	-	-	-	
1990 JUN	13808	12426	-	-	7778	4210	1382	48	260	130	-	-	-	-	
JUL	13808	12426	-	-	7778	4210	1382	48	260	130	-	-	-	-	
AUG	13808	12426	-	-	7778	4210	1382	48	260	130	-	-	-	-	
SEP	13808	12426	-	-	7778	4210	1382	48	260	130	-	-	-	-	
1991 JUN	19771	18751	-	-	14142	4169	1020	50	260	130	-	-	-	-	
JUL	19747	18661	-	-	13676	4545	1086	50	260	130	-	-	-	-	
AUG	19023	18184	-	-	13173	4571	839	50	260	130	-	-	-	-	
SEP	:	:	-	-	13641	:	:	50	260	130	-	-	-	-	
90 JAN-AUG	110464	99408	-	-	62224	33680	11056	384	2080	1040	-	-	-	-	
91 JAN-AUG	161901	153824	-	-	117850	32454	8077	400	2080	1040	-	-	-	-	
1991/90 %	/	/	-	-	/	-3,6	-26,9	4,2	-	-	-	-	-	-	

à partir de 01.1991 - EUR 12 - EUR 10 : l'Allemagne après réunification

D : Allemagne après réunification

2

Kohlenwasserstoffe
Hydrocarbons
Hydrocarbures

I. ROHÖL UND FEEDSTOCKS

Alle Angaben lauten auf 1 000 metrische Tonnen.

- Förderung** - Die Rohölförderung umfaßt auch die Kondensate, die bei den Rohölvorkommen auftreten, die Naturbenzine sowie andere Kondensate, die bei der Gewinnung, Reinigung und Stabilisierung von Naturgas anfallen, sofern sie in den Raffinerien umgewandelt werden.
- Einfuhren** - So wie für alle Aussenhandelsposten der Energiebilanz beruht die Ermittlung der Einfuhren auf Begriffen, wie sie für den Generalhandel üblich sind. Demnach umfassen die Einfuhren von Rohöl und Feedstock (letztere sind Mineralölzeugnisse, die zur späteren Destillation bestimmt sind) sämtliche in das Hoheitsgebiet eines jeden Landes eingeführten Mengen, einschließlich derjenigen, die (i) zur Weiterverarbeitung für ausländische Rechnung bestimmt, (ii) vorübergehend eingeführt, (iii) auf Zollausschlußlager eingeführt, (iv) auf Speziallager für ausländische Rechnung eingeführt, (v) aus nationalen überseeischen Landesteilen bzw. Hoheitsgebieten eingeführt sind. Nicht dazu gehören jedoch diejenigen Mengen, die im Transitwege - insbesondere durch Rohrfernleitungen - das nationale Hoheitsgebiet durchqueren. Die Angaben stammen meistens aus den Einfuhrmeldungen, die nicht unbedingt mit den Zollerklärungen, auf die sich die Außenhandelsstatistik stützt, übereinstimmen müssen. Die Länderaufteilung der Einfuhren erfolgt nach ihrer Herkunftsbezeichnung.
- Einsatz in den Raffinerien** - Dieser Posten umfaßt den Raffineriedurchsatz an Rohöl und Feedstocks einschließlich der für fremde Rechnung verarbeiteten Mengen. Die Zahlen sind um die aus der petrochemischen Industrie stammenden Rückläufe sowie um die Wiedereinsatzerzeugnisse aus dem Raffineriekreislauf bereinigt worden.
- Ausfuhren** - Die Ausfuhren von Rohöl und Feedstocks enthalten gemäß dem Außenhandelsbegriff alle aus dem nationalen Hoheitsgebiet eines jeden Landes ausgeführten Mengen. Sie entsprechen u.a. denjenigen Mengen, die (i) im Ausland verarbeitet oder umgewandelt werden sollen, (ii) nach Verarbeitung oder Umwandlung reexportiert, (iii) nur vorübergehend exportiert, (iv) nach nationalen überseeischen Landesteilen oder Hoheitsgebieten exportiert, (v) an nationale oder ausländische, im Ausland stationierte Streitkräfte geliefert (soweit keine Geheimhaltungsvorschriften entgegenstehen) werden. Ausgeschlossen sind jedoch diejenigen Mengen, die das nationale Hoheitsgebiet im Transit durchqueren oder der Versorgung der Hochseeschifffahrt (Bunkermengen) dienen.

II. MINERALÖLZERZEUGNISSE

Alle Angaben erfolgen in 1 000 metrischen Tonnen.

- Nettoerzeugung der Raffinerien** - Dieser Posten umfaßt die Raffinerieerzeugung aller Mineralölzeugnisse (einschließlich der nicht-energetischen) mit Ausnahme des Raffinerieeigenverbrauchs und der Raffinerieverluste. Die Zahlen sind um die aus dem Raffineriekreislauf stammenden Wiedereinsatzerzeugnisse sowie um die Rückläufe aus der petrochemischen Industrie bereinigt worden. Für eine detaillierte Aufzählung der Erzeugnisse wird auf den Anhang zum Bulletin 3/1976 "Energiestatistik" verwiesen.
- Ein- und Ausfuhren Bunker** - Es gelten hierfür die Begriffsbestimmungen, die für die Einfuhren und Ausfuhren im vorherigen Kapitel I, Rohöl und Feedstocks aufgeführt worden sind.
- Inlands-lieferungen** - Betrifft ausschließlich die an die Hochseeschifffahrt aller Flaggen gelieferten Bunkermengen, und zwar einschließlich der aus Beständen der Zollausschluß- und Sonderlager entnommenen Mengen. Ausgenommen sind dagegen die Liefermengen für den Bedarf des internationalen Flugverkehrs.
- Inlands-lieferungen** - Dieser Posten erfaßt alle in den Ländern für energetische Zwecke ausgelieferten Mengen. Dazu gehören die Umwandlungsmengen (Kraftwerke) sowie der Endverbrauch (Haushalte, Industrie, Verkehr). Der Eigenbedarf der Energieerzeuger fällt nicht hierunter. Der Verbrauch der petrochemischen Industrie wird als Nettozahl verbucht, d.h. ohne Rückläufe aus der petrochemischen Industrie. Für Frankreich enthalten die Zahlen nicht den Militärverbrauch.

III. NATURGAS

Die Angaben erfolgen in Terajoule (TJ) auf Basis des oberen Heizwertes (H0). Die monatlichen Angaben für das Vereinigte Königreich beziehen sich auf die Zeiträume von 4 oder 5 Wochen (4 Wochen bei den beiden ersten Monaten eines jeden Quartals, 5 Wochen beim letzten Quartalsmonat).

- Erzeugung** - Es handelt sich hier um gereinigtes Naturgas nach Aussonderung der im Gas enthaltenen unbrauchbaren Stoffe. Ausgeschlossen sind solche Mengen, die durch Abblasen, Fackeln und Produktionsversuche eliminiert werden; ferner die in den Lagerstätten eingepressten Mengen. Der Eigenverbrauch der Erzeuger ist eingeschlossen. Die Erzeugung von Synthesegas ist nicht enthalten.
- Ein- und Ausfuhren Bruttoinlandsverbrauch an Naturgas** - Mengen, die das nationale Hoheitsgebiet auf dem Transitwege durchqueren, insbesondere in Rohrfernleitungen, sind ausgeschlossen.
- Ein- und Ausfuhren Bruttoinlandsverbrauch an Naturgas** - Dieser Posten errechnet sich nach der Formel: $\text{Naturgaserzeugung} + \text{Einfuhren aus den Niederlanden} + \text{sonstige nicht veröffentlichte Einfuhren aus der Gemeinschaft} + \text{Einfuhren aus Drittländern} - \text{Ausfuhren an die Gemeinschaft} - \text{Ausfuhren an Drittländer (unveröffentlicht)} + \text{Bestandsveränderungen (unveröffentlicht)} = \text{Bruttoinlandsverbrauch an Naturgas}$.

I. CRUDE OIL AND FEEDSTOCKS

All data are expressed in 1000 metric tonnes

- Production** - Production of crude oil includes condensates "associated" with crude oil deposits, natural gasolines, and other condensates obtained on production, purification and stabilization of natural gas only when these materials undergo transformation in refineries.
- Imports** - As for all trade aggregates relative to the energy balance sheets, the definition of imports is based on a general trade concept. Hence imports of crude oil include all quantities of crude and feedstocks (i.e. semi refined petroleum products for further distillation; therefore for F.R. Germany imported finished petroleum products which are later retreated in refineries are excluded) imported into the national territory and therefore includes those quantities: (i) destined for treatment on behalf of other countries; (ii) only imported on a temporary basis; (iii) imported and deposited in uncleared bonded warehouses; (iv) imported and placed in special warehouses on behalf of foreign countries; (v) imported from regions and/or from territories overseas under national sovereignty. However, those quantities passing through the national territory in transit, mainly via oil-pipelines, are excluded. The data is generally based on direct declarations submitted by importers and may differ from data supplied by the customs services and published in the foreign trade statistics. The breakdown of imports by country is given by the country of origin of the product.
- Transformation input** - This aggregate covers the total quantities of crude oil, feedstocks and petroleum products treated or retreated in refineries including those quantities destined for treatment on behalf of other countries. The data is net of backflows of petroleum products from petrochemical installations for re-distillation and also net of petroleum products recycled within refineries.
- Exports** - Exports of crude oil and feedstocks similarly follow a general trade definition and cover all quantities exported from the national territory and therefore include those quantities: (i) destined to undergo treatment of transformation abroad, (ii) re-exported after treatment or transformation, (iii) exported on a temporary basis, (iv) exported to regions or territories overseas under national sovereignty, (v) supplied to national or foreign troops stationed abroad (in so far as secrecy permits). Quantities passing through the national territory in transit or which serve to supply bunkers of sea going ships, are not included.

II. PETROLEUM PRODUCTS

All data are expressed in 1 000 metric tonnes.

- Net production** - This aggregate covers the refinery production of all petroleum products (including products for non-energy use), net of refinery own consumption and losses. The data is also net of recycled products within refineries and backflows from the petrochemical industry. For the definitions of petroleum products see "Energy statistics" supplement - Bulletin 3/1976.
- Imports and Exports** - These are defined in the same way as for the imports and exports of "crude oil and feedstocks" listed above. For F.R. Germany imports of petroleum products include quantities intended for retreatment in refineries.
- Bunkers** - This represents the deliveries to bunkers of sea-going vessels of all flags, including those quantities deposited in uncleaned bonded warehouses and in special warehouses. However, deliveries for the needs of international air traffic are excluded (these are included in inland deliveries).
- Inland deliveries** - These are the total quantities of petroleum products delivered in the national territory for both energy and non-energy use. Included, therefore, are deliveries of all products for transformation to other forms of energy (e.g. to electrical power stations) and for final consumption (deliveries to households, industry or for transport). The energy producer's own consumption is not included. Deliveries to the petrochemical industry are accounted for on a net basis (i.e. net of backflows from the petrochemical industry). For France, deliveries for military consumption are not included.

III. NATURAL GAS

All data are expressed in Terajoules (TJ) on the basis of gross calorific value (GCV). The United Kingdom monthly data refers to periods of 4 or 5 weeks (4 weeks for the first two months of each quarter, 5 for the last month).

- Production** - Covers only purified natural gas after removal of inert matter contained in the gas. The amounts indicated are those after deduction of quantities used for blow-offs, flaring, production tests and the amounts reinjected into the strata. The producer's own consumption is included. The production of substitute natural gas is not included.
- Imports/Exports** - Quantities passing through the national territory in transit are excluded (mainly through gas pipelines).
- Gross Inland** - This series is calculated as follows : Consumption Production of natural gas + imports from the Netherlands + other imports from the Community (not shown) + imports from third party countries - exports to the Community and exports to third party countries (not shown) + stock change (not shown).

I. PETROLE BRUT ET FEEDSTOCKS

Toutes les données sont exprimées en 1000 tonnes métriques.

- Production** - La production de pétrole brut comprend les condensats "associés" dans les gisements de pétrole brut, les essences naturelles et d'autres condensats obtenus lors de la production, de l'épuration et de la stabilisation du gaz naturel, seulement dans les cas où ces produits subissent une transformation dans les raffineries.
- Importations** - Comme pour tous les agrégats du commerce extérieur relatifs au bilan d'énergie, la définition des importations repose sur le concept de commerce général. Ainsi, les importations de pétrole brut et de feedstocks (produits pétroliers semi-raffinés destinés à une distillation ultérieure dont sont exclues les importations de produits pétroliers destinés à un retraitement en R.F. d'Allemagne), englobent toutes les quantités importées dans le territoire national, y compris les quantités : (i) destinées au traitement à façon pour compte étranger, (ii) importées à titre temporaire, (iii) importées et mises en entrepôts hors douane, (iv) importées et mises en entrepôts spéciaux pour compte étranger, (v) importées en provenance de régions ou de territoires d'outre-mer sous la souveraineté nationale. Ne sont cependant pas comprises les quantités qui traversent le territoire national en transit, notamment par oléoducs. Les données sont, en général, fondées sur les déclarations des importateurs et peuvent de ce fait différer des données douanières, publiées dans les statistiques du commerce extérieur. La ventilation des importations par pays suit la notion d'origine des produits.
- Entrées en transformation** - Cet agrégat englobe toutes les quantités de pétrole brut, de feedstocks et de produits pétroliers à retraiter, entrées en traitement dans les raffineries (y compris le traitement à façon pour le compte étranger). Les chiffres sont nets des restitutions de produits pétroliers en provenance de l'industrie pétrochimique, ainsi que des produits pétroliers recyclés à l'intérieur des raffineries.
- Exportations** - Les exportations de pétrole brut et de feedstocks suivent la notion de commerce général et couvrent donc toutes les quantités exportées à partir du territoire national. Elles comprennent entre autres les quantités : (i) destinées à subir un traitement ou une transformation à l'étranger, (ii) réexportées après traitement ou transformation; (iii) exportées à titre temporaire; (iv) exportées à destination de régions ou de territoires d'outre-mer sous la souveraineté nationale; (v) fournies aux troupes nationales ou étrangères stationnées à l'étranger (dans la mesure où des dispositions concernant le secret ne s'y opposent pas). Ne sont cependant pas comprises les quantités qui traversent le territoire national en transit ou qui sont destinées au soutage des navires de haute mer.

II. PRODUITS PETROLIERS

Toutes les données sont exprimées en 1 000 tonnes métriques.

- Production nette** - Cet agrégat représente la production en raffineries de tous les produits pétroliers (y compris les produits à usage non énergétique), à l'exclusion de la consommation propre de raffineries et des pertes de raffinage. Les chiffres sont nets des produits recyclés à l'intérieur de l'industrie pétrochimique. Pour la définition des produits pétroliers, voir le document ad hoc paru en supplément au bulletin 3/1976 "Statistiques de l'énergie".
- Importations et Exportations** - Définies par analogie aux importations/exportations de pétrole brut et de feedstocks ci-dessus. Les importations totales de produits pétroliers en R.F. d'Allemagne comprennent les quantités à retraiter en raffinerie.
- Soutes** - Concerne l'approvisionnement des navires de haute mer, quel que soit leur pavillon, y compris les quantités prélevées dans les entrepôts hors douane et dans les entrepôts spéciaux. Sont exclues les fournitures pour les besoins du trafic aérien international (sont incluses dans les livraisons intérieures).
- Livraisons** - Cet agrégat correspond au total des quantités livrées dans le pays pour l'ensemble des usages énergétiques et non-énergétiques. Cette rubrique englobe les livraisons pour transformations (aux centrales électriques) et pour consommation "finale" (livraisons au foyers domestiques, aux industries ou pour le transport). La consommation propre des producteurs d'énergie n'est pas comprise. Les livraisons à l'industrie pétrochimique sont comptabilisées sur une base nette (c.à.d. nette des produits restitués par l'industrie pétrochimique). Pour la France, les chiffres ne comprennent pas la consommation militaire.

III. GAZ NATUREL

Les données sont exprimées en Terajoules (TJ) - sur la base du pouvoir calorifique supérieur (PCS). Les données mensuelles du Royaume-Uni concernent des périodes de 4 ou 5 semaines (4 semaines pour les deux premiers mois de chaque trimestre et 5 pour le dernier mois).

- Production** - Ne concerne que le gaz naturel épuré après élimination des matières inertes contenues dans le gaz. Les chiffres indiqués sont ceux relevés après déduction des quantités utilisées pour les lâchers, les brûlés à la torche, les essais de production et des quantités réinjectées dans le gisement. La consommation propre des producteurs est incluse. La production de gaz naturel de substitution n'est pas incluse.
- Importations/Exportations** - Les quantités qui traversent le territoire national en transit (par exemple par gazoduc) sont exclues.
- Consommation intérieure brute** - Cet agrégat est calculé à partir de la formule suivante : production de gaz naturel + importations en Pays-Bas + autres importations en provenance de la Communauté (non-publié) + importations en provenance des pays tiers - exportations vers la Communauté et exportations vers pays tiers (non-publié) + variations des

Petroleum Products Inland deliveries

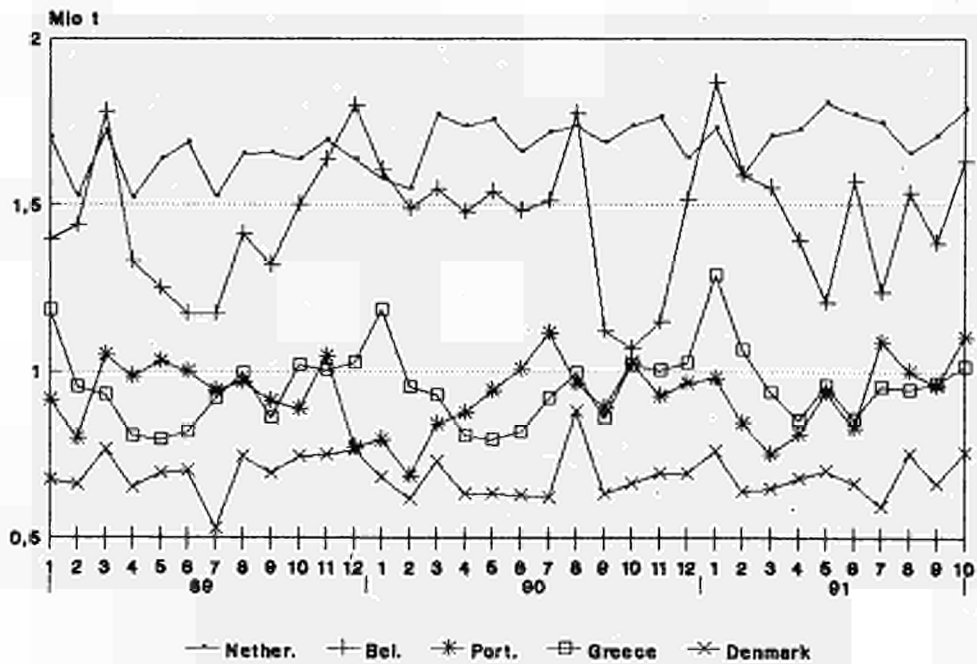
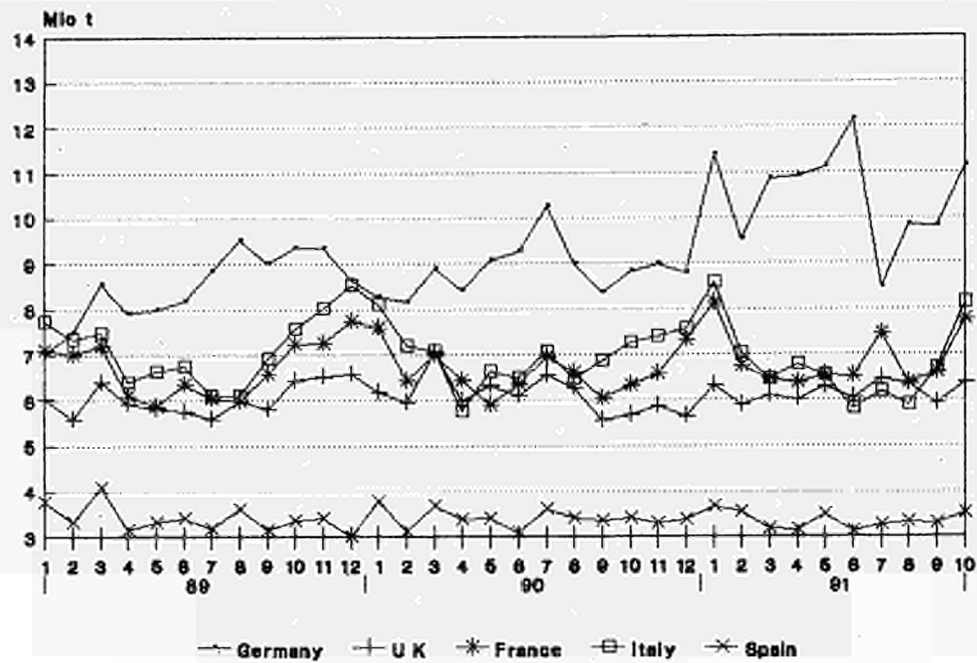

Petroleum Products Inland deliveries Eur 12

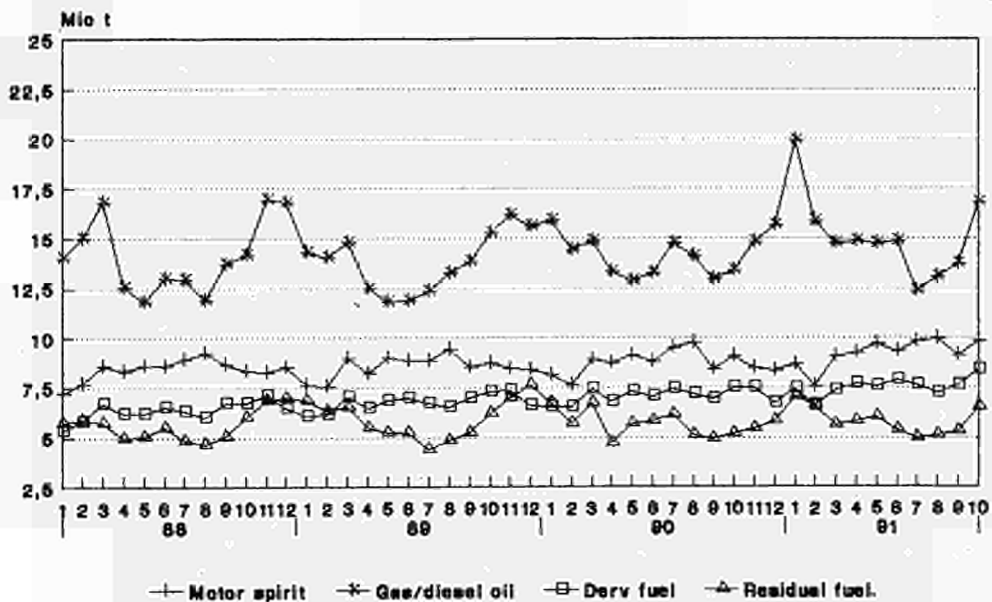
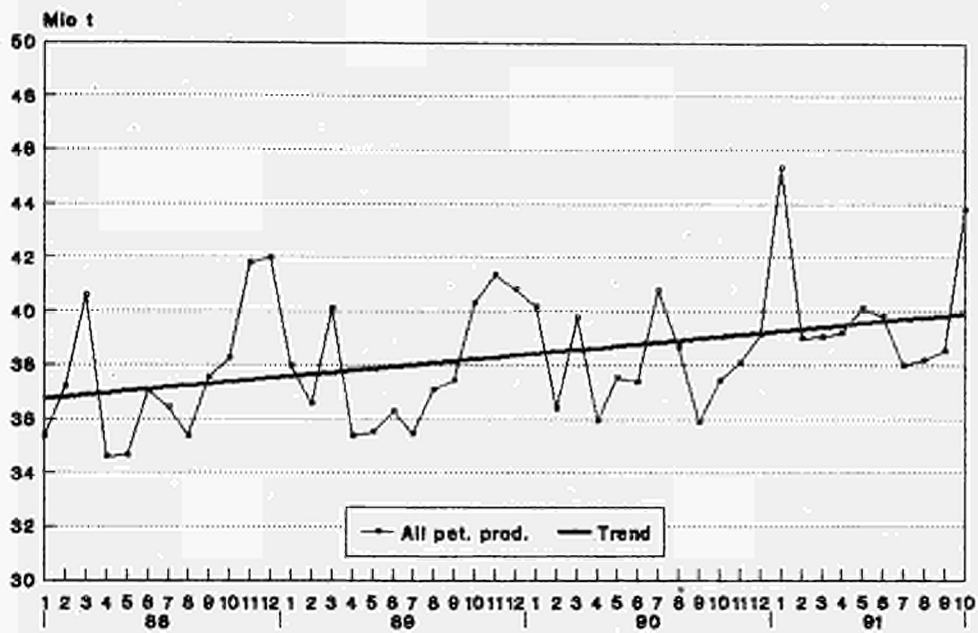

Source: Eurostat

	EUR 12	EUR 10	B	DK	D	GR	E	F	IRL	I	L	NL	P	UK		
ROHOEL UND FEEDSTOCKS			CRUDE OIL AND FEEDSTOCKS											PETROLE BRUT ET SEMI RAFFINE		
1000 T			1000 T											1000 T		
FOERDERUNG			PRODUCTION											PRODUCTION		
J - D 1989	111939	110901	-	5530	3792	906	1038	3243	-	4355	-	3814	-	89261		
J - D 1990	112562	111767	-	5995	3595	825	795	3023	-	4753	-	3976	-	89600		
1990 AUG	8921	8857	-	477	323	68	64	252	-	442	-	318	-	6977		
SEP	8665	8607	-	502	282	74	58	249	-	360	-	310	-	6830		
OCT	9783	9718	-	548	321	78	65	262	-	358	-	318	-	7833		
NOV	9130	9068	-	534	278	73	62	248	-	429	-	312	-	7194		
1991 AUG	9699	9601	-	633	277	74	98	248	-	350	-	319	-	7700		
SEP	9628	9540	-	615	278	67	88	246	-	331	-	319	-	7684		
OCT	10298	10203	-	653	274	66	95	259	-	343	-	282	-	8326		
NOV	:	:	-	639	301	61	89	244	-	281	-	:	-	7767		
90 JAN-OCT	94469	93801	-	4901	3051	678	668	2523	-	3953	-	3339	-	75356		
91 JAN-OCT	91356	90477	-	5796	2849	720	879	2456	-	3612	-	3111	-	71933		
1991/90 %	/	/	-	18,3	/	6,2	31,6	-2,7	-	-8,6	-	-6,8	-	-4,5		
GESAMTEINFUHREN			TOTAL IMPORTS											IMPORTATIONS TOTALES		
ROHOEL UND FEEDSTOCKS			CRUDE OIL AND FEEDSTOCKS											PETROLE BRUT ET SEMI RAFFINE		
J - D 1989	431279	369508	29670	5226	66152	15295	51486	72482	1575	78393	-	51122	10285	49593		
J - D 1990	451463	386576	28999	4673	71882	15775	53686	75947	1925	85646	-	49015	11201	52714		
1990 AUG	39547	34666	2752	270	6292	1096	3849	6189	129	8104	-	4852	1032	4982		
SEP	35875	29872	1742	372	5267	1136	4893	5532	330	7410	-	4047	1110	4036		
OCT	35716	30364	1502	495	5997	1227	4483	6475	203	7302	-	3537	869	3626		
NOV	33728	29220	1903	364	5842	1263	3814	5861	127	6773	-	3426	694	3661		
1991 AUG	43277	37644	3341	410	7828	1171	4357	7115	196	7715	-	4255	1276	5613		
SEP	39651	34326	2573	473	7404	1066	4795	5957	132	7732	-	4384	530	4605		
OCT	40088	34791	2313	491	7912	1289	4309	6342	131	7598	-	4329	988	4386		
NOV	:	:	2728	529	7485	1083	4575	:	:	7569	-	:	892	:		
90 JAN-OCT	378627	324473	24555	3874	59639	13338	44453	63512	1601	71137	-	41925	9701	44892		
91 JAN-OCT	399632	347511	27586	4517	74152	12070	43756	64105	1403	70291	-	45384	8365	48003		
1991/90 %	/	/	12,3	16,6	/	-9,5	-1,6	0,9	-12,4	-1,2	-	8,3	-13,8	6,9		
ROHOEL			CRUDE OIL											PETROLE BRUT		
J - D 1989	390948	331732	24798	4325	66152	13687	49466	65216	1508	66531	-	51122	9750	38393		
J - D 1990	413171	351821	25090	4017	71882	14482	50741	69932	1919	73740	-	49015	10609	41744		
1990 AUG	35608	30863	2077	242	6292	1079	3785	5664	129	6742	-	4852	960	3786		
SEP	32129	26720	1403	335	5267	980	4413	4926	330	6270	-	4047	996	3162		
OCT	32331	27495	1128	470	5997	1018	4010	6026	202	6220	-	3537	826	2897		
NOV	30924	26649	1640	296	5842	1093	3719	5584	127	5725	-	3426	556	2916		
1991 AUG	39078	33803	2845	386	7828	943	4101	6595	196	6442	-	4255	1174	4313		
SEP	36538	31514	2291	464	7404	960	4535	5617	132	6592	-	4384	489	3670		
OCT	36318	31319	1949	427	7912	896	4089	6119	131	6389	-	4329	910	3167		
NOV	:	:	2461	494	7485	1028	4479	:	:	6348	-	:	870	:		
FEEDSTOCKS			FEEDSTOCKS											PETROLE SEMI RAFFINE		
J - D 1989	40331	37776	4872	901	-	1608	2020	7266	67	11862	-	-	535	11200		
J - D 1990	38292	34755	3909	656	-	1293	2945	6015	6	11906	-	-	592	10970		
1990 AUG	3939	3803	675	28	-	17	64	525	-	1362	-	-	72	1196		
SEP	3746	3152	339	37	-	156	480	606	-	1140	-	-	114	874		
OCT	3385	2869	374	25	-	209	473	449	1	1082	-	-	43	729		
NOV	2804	2571	263	68	-	170	95	277	-	1048	-	-	138	745		
1991 AUG	4199	3841	496	24	-	228	256	520	-	1273	-	-	102	1300		
SEP	3113	2812	282	9	-	106	260	340	-	1140	-	-	41	935		
OCT	3770	3472	364	64	-	393	220	223	-	1209	-	-	78	1219		
NOV	:	:	267	35	-	55	96	:	:	1221	-	-	22	:		
ROHOEL UND FEEDSTOCKS			CRUDE OIL AND FEEDSTOCKS											PETROLE BRUT ET SEMI RAFFINE		
INNERGEMEINSCHAFTLICHE EINFUHREN (EUR12)			INTRA COMMUNITY IMPORTS (EUR12)											IMPORT. INTRA COMMUNAUTAIRES (EUR12)		
J - D 1989	35132		3080	350	14516	1	1358	4714	1454	219	-	4152	775	4513		
J - D 1990	39382		3145	1000	15120	-	2112	6707	1493	763	-	4366	510	4166		
1990 AUG	3639		398	142	1098	-	222	898	129	3	-	321	103	325		
SEP	3358		178	75	1086	-	223	465	199	391	-	350	63	328		
OCT	3956		263	69	1357	-	272	910	67	10	-	597	71	340		
NOV	3023		359	67	1121	-	242	487	127	22	-	375	-	223		
1991 AUG	3463		237	52	1345	-	26	321	196	134	-	565	133	454		
SEP	3620		277	138	1215	178	132	756	132	5	-	362	-	425		
OCT	3800		297	138	1294	-	413	334	131	7	-	469	137	580		
NOV	:		324	275	1166	-	141	:	:	34	-	:	-	:		
EINFUHREN AUS VEREINIGTEM KOENIGREICH			IMPORTS FROM UNITED KINGDOM											IMPORT. EN PROVENANCE DU ROYAUME-UNI		
J - D 1989	25937	24790	1676	153	14462	-	372	2879	1409	203	-	4008	775	-		
J - D 1990	30359	28882	1718	972	14874	-	967	4844	1489	643	-	4342	510	-		
1990 AUG	2820	2646	215	142	1098	-	71	741	129	-	-	321	103	-		
SEP	2769	2600	69	75	1056	-	106	324	199	371	-	506	63	-		
OCT	3053	2850	187	69	1171	-	132	760	66	-	-	597	71	-		
NOV	2536	2365	266	67	1121	-	171	409	127	-	-	375	-	-		
1991 AUG	2316	2183	51	52	1192	-	-	58	196	69	-	565	133	-		
SEP	2877	2776	140	138	1143	138	101	721	132	2	-	362	-	-		
OCT	2864	2373	115	138	1258	-	354	255	131	7	-	469	137	-		
NOV	:	:	134	275	1130	-	71	:	:	2	-	:	-	-		

	EUR 12	EUR 10	B	DK	D	GR	E	F	IRL	I	L	NL	P	UK	
ROHOEL UND FEEDSTOCKS EINFUEHREN 1000 T				CRUDE OIL AND FEEDSTOCKS IMPORTS 1000 T						PETROLE BRUT ET SEMI RAFFINE IMPORTATIONS 1000 T					
AUSSERGEMEINSCHAFTLICHE EINFUEHREN(EUR12)				EXTRA COMMUNITY IMPORTS (EUR12)						IMPORT. EXTRA COMMUNAUTAIRES (EUR12)					
J - D 1989	396387		26589	4883	51632	15294	50128	67771	119	78172		46964	9754	45081	
J - D 1990	411602		25852	3672	56863	15734	51200	69258	432	84886		44493	10682	48530	
1990 AUG	35911		2353	127	5194	1096	3627	5294		8101		4531	929	4659	
SEP	32380		1566	298	4210	1136	4670	5065	131	7019		3541	1037	3707	
OCT	31830		1237	425	4711	1227	4211	5566	136	7295		2939	798	3285	
NOV	30368		1545	297	4720	1263	3234	5374		6751		3052	694	3438	
1991 AUG	38706		3455	359	6483	1163	4331	6241		7581		3690	1143	4260	
SEP	35716		2297	326	6189	888	4403	5201		7727		4016	489	4180	
OCT	36321		2016	354	6618	1290	3947	6008		7591		3861	851	3785	
NOV	:		2403	254	6319	1083	4434	:		7535		:	892	:	
90 JAN-OCT	345386		22033	3053	46916	13338	42639	57911	303	70440		38198	9251	41304	
91 JAN-OCT	362943		25086	3531	62173	11867	41718	57954	491	69261		40511	7848	42503	
1991/90 %	/		13,9	15,7	/	-11,0	-2,2	0,1	62,0	-1,7		6,1	-15,2	2,9	
EINFUEHREN AUS WESTL. HEMISPHAERE				IMPORTS FROM THE WESTERN HEMISPHERE						IMPORT. EN PROV. HEMISPHERE OCCIDENTAL					
J - D 1989	23438	12402	1162	15	4696	-	10641	3177	-	307	-	868	395	2177	
J - D 1990	25522	13106	1012	-	5025	-	11885	2947	-	492	-	956	531	2674	
1990 AUG	1613	999	75	-	540	-	614	185	-	-	-	-	-	199	
SEP	2471	1259	130	-	459	-	1212	307	-	49	-	155	-	159	
OCT	2325	1453	79	-	683	-	738	220	-	34	-	140	134	297	
NOV	2203	1303	110	-	453	-	900	305	-	93	-	49	-	293	
1991 AUG	3142	2125	943	-	649	-	882	284	-	-	-	46	135	203	
SEP	1907	1034	131	-	602	-	873	30	-	24	-	107	-	140	
OCT	2324	1297	84	-	572	-	1027	273	-	-	-	47	-	321	
NOV	:	:	88	-	534	-	1192	:	-	-	-	:	134	:	
EINFUEHREN AUS AFRIKA				IMPORTS FROM AFRICA						IMPORTATIONS EN PROVENANCE D'AFRIQUE					
J - D 1989	115300	93790	2710	-	20851	3831	17093	17231	-	35710	-	9768	4417	3689	
J - D 1990	131925	107022	2663	-	23009	3675	19160	21208	-	41027	-	9153	5743	6287	
1990 AUG	10500	8886	173	-	1997	322	1206	1446	-	3301	-	955	408	692	
SEP	11200	8653	270	-	1515	284	1945	2038	-	3345	-	703	602	498	
OCT	13130	10784	192	-	1726	470	1962	2376	-	4181	-	1429	384	410	
NOV	12988	10904	124	-	2495	455	1653	2408	-	3145	-	1469	431	808	
1991 AUG	12339	9822	270	-	2348	283	2070	2248	-	3681	-	483	447	509	
SEP	11685	9747	336	-	2113	246	1716	1873	-	3390	-	1273	222	516	
OCT	12466	10562	243	-	2364	316	1640	2409	-	3701	-	1136	264	393	
NOV	:	:	158	-	2098	277	2146	:	-	3706	-	:	530	:	
EINFUEHREN AUS DEM NAHERN U. MITTL. OSTEN				IMPORTS FROM THE NEAR AND MIDDLE EAST						IMPORT. EN PROV. PROCHE ET MOYEN ORIENT					
J - D 1989	161063	140957	14309	2725	14814	9098	16140	31639	-	26667	-	28668	3966	13037	
J - D 1990	161585	144178	12462	1638	16646	10487	13801	32170	-	29815	-	27653	3606	13307	
1990 AUG	14960	12947	1175	99	1647	664	1564	2490	-	2919	-	2757	449	1196	
SEP	10928	10008	554	111	1241	765	656	2120	-	2273	-	2235	264	709	
OCT	9105	7670	174	249	1167	597	1198	2308	-	1997	-	622	237	556	
NOV	8262	7607	338	-	806	657	530	1749	-	2469	-	1161	125	427	
1991 AUG	14832	13288	1365	-	1544	683	1085	2900	-	2817	-	2897	459	1082	
SEP	13981	12274	957	-	1553	581	1481	2768	-	3138	-	2371	226	906	
OCT	13915	12355	827	-	2050	726	1051	2786	-	2797	-	2374	509	795	
NOV	:	:	1165	-	1748	699	837	:	-	2543	-	:	206	:	
EINFUEHREN AUS OSTEUROPA				IMPORTS FROM EASTERN EUROPE						IMPORT. EN PROVENANCE D'EUROPE ORIENTALE					
J - D 1989	47467	41217	4198	776	5853	2274	5880	7006	119	14787	-	2368	370	3836	
J - D 1990	45566	39310	4737	602	5347	1339	6256	6447	36	12955	-	2490	-	5357	
1990 AUG	4903	4662	670	28	496	110	241	627	-	1811	-	524	-	396	
SEP	3687	2858	335	37	512	87	829	402	-	1174	-	39	-	272	
OCT	2795	2501	472	25	325	104	294	178	-	1026	-	91	-	280	
NOV	2777	2629	166	56	163	148	148	382	-	1024	-	208	-	482	
1991 AUG	4024	3803	448	74	1239	87	221	205	-	1031	-	147	-	572	
SEP	3232	2905	202	36	1219	61	327	96	-	1009	-	39	-	243	
OCT	3450	3221	289	39	1023	153	229	181	-	1033	-	36	-	467	
NOV	:	:	194	87	818	107	259	:	-	1081	-	:	-	:	
EINFUEHREN AUS ANDEREN DRITTEN LAENDERN				IMPORTS FROM OTHER THIRD-PARTY COUNTRIES						IMPORT. EN PROV. D'AUTRES PAYS TIERS					
J - D 1989	49119	48139	4210	1367	5418	91	374	8718	-	701	-	5292	606	22342	
J - D 1990	47004	46104	4978	1432	6836	233	98	6486	396	597	-	4241	802	20905	
1990 AUG	3935	3861	260	-	514	-	2	546	-	70	-	295	72	2176	
SEP	4094	3895	277	150	483	-	28	198	131	178	-	409	171	2069	
OCT	4475	4413	320	151	810	56	19	484	136	57	-	657	43	1742	
NOV	4138	3997	807	241	803	3	3	530	-	20	-	165	138	1428	
1991 AUG	4369	4194	429	285	703	110	73	604	-	52	-	117	102	1894	
SEP	4911	4864	671	290	702	-	6	434	-	166	-	226	41	2375	
OCT	4166	4088	573	315	609	95	-	359	-	60	-	268	78	1809	
NOV	:	:	798	167	1121	-	-	:	-	205	-	:	22	:	
EINFUEHREN AUS MEXIKO				IMPORTS FROM MEXICO						IMPORTATIONS EN PROVENANCE DU MEXIQUE					
J - D 1989	14902	4451	300	-	273	-	10187	2566	-	-	-	424	264	888	
J - D 1990	17084	4818	373	-	415	-	11735	2494	-	188	-	426	531	922	
1990 AUG	878	264	1	-	28	-	614	155	-	-	-	-	-	80	
SEP	1518	348	41	-	62	-	1170	245	-	-	-	-	-	73	
OCT	1229	438	28	-	58	-	657	190	-	-	-	89	134	73	
NOV	1768	547	36	-	33	-	1221	276	-	-	-	51	-	151	
1991 AUG	1451	438	21	-	100	-	878	254	-	-	-	-	135	63	
SEP	1079	206	61	-	84	-	873	-	-	-	-	61	-	-	
OCT	1521	494	12	-	72	-	1027	243	-	-	-	-	-	167	
NOV	:	:	18	-	16	-	1192	:	-	-	-	:	134	:	

	EUR 12	EUR 10	B	DK	D	GR	E	F	IRL	I	L	NL	P	UK		
ROHOEL UND FEEDSTOCKS			CRUDE OIL AND FEEDSTOCKS											PETROLE BRUT ET SEMI RAFFINE		
EINFUHREN			IMPORTS											IMPORTATIONS		
1000 T			1000 T											1000 T		
EINFUHREN AUS VENEZUELA			IMPORTS FROM VENEZUELA											IMPORTATIONS EN PROVENANCE DU VENEZUELA		
J - D 1989	7554	7497	862	-	4423	-	57	515	-	307	-	444	-	946		
J - D 1990	8039	7866	636	-	4579	-	173	453	-	304	-	384	-	1510		
1990 AUG	713	713	73	-	512	-	-	30	-	-	-	-	-	98		
SEP	822	822	89	-	397	-	-	62	-	49	-	155	-	70		
OCT	956	918	49	-	594	-	38	30	-	34	-	51	-	160		
NOV	756	756	74	-	420	-	-	29	-	93	-	-2	-	142		
1991 AUG	838	838	73	-	549	-	-	30	-	-	-	46	-	140		
SEP	828	828	70	-	518	-	-	30	-	24	-	46	-	140		
OCT	789	789	72	-	500	-	-	30	-	-	-	47	-	140		
NOV	:	:	71	-	518	-	-	:	-	-	-	:	-	:		
EINFUHREN AUS ALGERIEN			IMPORTS FROM ALGERIA											IMPORTATIONS EN PROVENANCE D'ALGERIE		
J - D 1989	19534	17101	624	-	4030	-	1879	2668	-	4984	-	3435	554	1360		
J - D 1990	20251	17326	293	-	3494	460	1788	3071	-	4720	-	3679	1137	1609		
1990 AUG	1483	1303	52	-	215	-	125	237	-	258	-	254	55	286		
SEP	1731	1405	25	-	270	26	201	410	-	206	-	417	125	51		
OCT	2243	1914	50	-	195	-	200	246	-	724	-	464	129	235		
NOV	1657	1531	9	-	400	-	126	345	-	290	-	333	-	154		
1991 AUG	1934	1626	46	-	476	28	175	291	-	356	-	270	133	159		
SEP	1990	1684	86	-	467	4	171	109	-	367	-	444	135	207		
OCT	1359	1168	65	-	358	-	128	292	-	139	-	199	63	115		
NOV	:	:	-	-	353	-	98	:	-	467	-	:	57	:		
EINFUHREN AUS LIBYEN			IMPORTS FROM LIBYA											IMPORTATIONS EN PROVENANCE DE LIBYE		
J - D 1989	42569	38249	1379	-	11094	2669	4242	2685	-	18529	-	674	78	1219		
J - D 1990	51604	45076	1417	-	11493	2521	5591	2972	-	24632	-	321	937	1720		
1990 AUG	4608	3917	83	-	1008	243	338	195	-	2106	-	80	353	202		
SEP	4095	3730	80	-	775	156	365	235	-	2314	-	-	-	170		
OCT	4535	3990	85	-	814	268	545	480	-	2223	-	-	-	120		
NOV	4567	3914	86	-	995	359	653	283	-	2019	-	-	-	172		
1991 AUG	5148	4434	167	-	1233	183	561	370	-	2285	-	86	153	110		
SEP	4902	4297	158	-	1011	242	605	448	-	2209	-	83	-	146		
OCT	5171	4695	83	-	1072	316	476	488	-	2376	-	240	-	120		
NOV	:	:	84	-	982	207	542	:	-	2556	-	:	-	:		
EINFUHREN AUS AEGYPTEN			IMPORTS FROM EGYPT											IMPORTATIONS EN PROVENANCE D'EGYPTE		
J - D 1989	11765	10144	79	-	598	483	749	1540	-	7234	-	83	872	127		
J - D 1990	10834	9526	-	-	391	499	447	1059	-	6456	-	237	861	884		
1990 AUG	1084	966	-	-	38	79	118	164	-	634	-	-	-	51		
SEP	1027	693	-	-	21	102	84	153	-	417	-	-	250	-		
OCT	646	646	-	-	27	77	-	-	-	519	-	-	-	23		
NOV	857	738	-	-	26	96	-	126	-	407	-	83	119	-		
1991 AUG	1264	1014	-	-	3	80	250	83	-	776	-	-	-	72		
SEP	945	771	6	-	3	-	129	162	-	560	-	-	45	40		
OCT	1132	879	41	-	46	-	129	78	-	581	-	-	124	133		
NOV	:	:	34	-	70	70	131	:	-	349	-	:	124	:		
EINFUHREN AUS NIGERIA			IMPORTS FROM NIGERIA											IMPORTATIONS EN PROVENANCE DU NIGERIA		
J - D 1989	25901	13958	50	-	4747	-	9327	3197	-	2270	-	2839	2616	855		
J - D 1990	26648	15258	347	-	6127	-	9129	3111	-	1294	-	2508	2261	1871		
1990 AUG	1686	1289	28	-	614	-	397	146	-	-	-	375	-	126		
SEP	2364	1323	89	-	374	-	909	326	-	129	-	155	132	250		
OCT	3492	2130	6	-	391	-	1107	682	-	322	-	729	255	-		
NOV	3708	2625	2	-	754	-	771	629	-	127	-	631	312	482		
1991 AUG	2526	1351	5	-	522	-	1014	365	-	212	-	127	161	120		
SEP	2143	1395	-	-	345	-	706	612	-	61	-	254	42	123		
OCT	2591	1740	30	-	687	-	774	248	-	327	-	423	77	25		
NOV	:	:	40	-	472	-	1073	:	-	186	-	:	244	:		
EINFUHREN AUS GABUN			IMPORTS FROM GABON											IMPORTATIONS EN PROVENANCE DU GABON		
J - D 1989	799	799	41	-	-	-	-	-	-	-	-	758	-	-		
J - D 1990	1366	1191	-	-	230	125	175	-	-	-	-	836	-	-		
1990 AUG	80	80	-	-	80	-	-	-	-	-	-	-	-	-		
SEP	151	151	-	-	19	-	-	-	-	-	-	132	-	-		
OCT	375	375	-	-	125	125	-	-	-	-	-	125	-	-		
NOV	139	139	-	-	5	-	-	-	-	-	-	134	-	-		
1991 AUG	535	535	-	-	-	-	-	535	-	-	-	-	-	-		
SEP	657	657	-	-	-	-	-	396	-	-	-	261	-	-		
OCT	584	584	-	-	-	-	-	448	-	-	-	136	-	-		
NOV	:	:	-	-	-	-	-	-	-	-	-	:	-	-		
EINFUHREN AUS IRAK			IMPORTS FROM IRAQ											IMPORTATIONS EN PROVENANCE D'IRAK		
J - D 1989	30256	23765	2287	-	401	2388	5334	6078	-	6286	-	4880	1157	1445		
J - D 1990	20972	16922	1440	-	151	1838	3121	3009	-	3426	-	5735	929	1323		
1990 AUG	1795	1301	94	-	-	15	354	-	-	433	-	759	140	-		
SEP	519	519	5	-	-	-	-	-	-	-	-	514	-	-		
OCT	-	-	-	-	-	-	-	-	-	-	-	-	-	-		
NOV	-	-	-	-	-	-	-	-	-	-	-	-	-	-		
1991 AUG	-	-	-	-	-	-	-	-	-	-	-	-	-	-		
SEP	-	-	-	-	-	-	-	-	-	-	-	-	-	-		
OCT	-	-	-	-	-	-	-	-	-	-	-	-	-	-		
NOV	-	-	-	-	-	-	-	-	-	-	-	-	-	-		

À partir de 01.1991 - EUR 12 - EUR 10 : l'Allemagne après réunification

D : Allemagne après réunification

	EUR 12	EUR 10	B	DK	D	GR	E	F	IRL	I	L	NL	P	UK	
ROHÖL UND FEEDSTOCKS EINFUHREN 1000 T			CRUDE OIL AND FEEDSTOCKS IMPORTS 1000 T							PETROLE BRUT ET SEMI RAFFINE IMPORTATIONS 1000 T					
EINFUHREN AUS IRAN			IMPORTS FROM IRAN							IMPORTATIONS EN PROVENANCE D'IRAN					
J - D 1989	46825	39855	8593	-	2049	3935	6355	7899	-	6019	-	8208	615	3152	
J - D 1990	54312	47564	7872	-	2745	6637	5875	9015	-	9965	-	7321	873	4009	
1990 AUG	6214	5191	1028	-	414	508	901	686	-	1383	-	1027	122	145	
SEP	3906	3366	358	-	101	684	413	577	-	1019	-	424	127	203	
OCT	2111	1458	164	-	197	410	653	304	-	415	-	-32	-	-	
NOV	1996	1739	98	-	76	482	132	401	-	659	-	23	125	-	
1991 AUG	5948	5453	740	-	179	605	114	1150	-	958	-	1577	381	244	
SEP	3399	2948	569	-	208	344	451	515	-	1149	-	163	-	-	
OCT	3453	3108	508	-	406	484	-	262	-	935	-	428	345	85	
NOV	:	:	729	-	275	444	76	:	-	902	-	:	-	:	
EINFUHREN AUS SAUDI-ARABIEN			IMPORTS FROM SAUDI ARABIA							IMPORT. EN PROVENANCE D'ARABIE SAOUDITE					
J - D 1989	48662	43434	2815	46	5870	1974	3192	13094	-	7689	-	8450	2036	3496	
J - D 1990	51846	47410	1805	392	5979	1676	3146	15361	-	10312	-	7816	1290	4069	
1990 AUG	4030	3703	4	-	531	141	140	1316	-	606	-	526	187	579	
SEP	3946	3668	194	-	301	81	141	931	-	933	-	732	137	496	
OCT	5095	4545	8	249	496	187	434	1624	-	1206	-	356	116	419	
NOV	4969	4684	211	-	482	175	285	1125	-	1287	-	1138	-	266	
1991 AUG	6833	5904	423	-	603	78	851	1189	-	1688	-	1320	78	603	
SEP	8514	7816	368	-	800	237	576	1596	-	1802	-	2215	122	798	
OCT	9002	7788	285	-	1055	242	1050	2280	-	1569	-	1724	164	633	
NOV	:	:	282	-	981	255	654	:	-	1394	-	:	133	:	
EINFUHREN AUS KUWAIT			IMPORTS FROM KUWAIT							IMPORTATIONS EN PROVENANCE DU KOWEIT					
J - D 1989	16224	16029	-	2679	657	448	195	-	-	2354	-	6520	-	3371	
J - D 1990	10404	10185	19	1246	342	-	219	-	-	1622	-	4689	-	2267	
1990 AUG	593	593	-	99	-	-	-	-	-	177	-	-	-	317	
SEP	534	534	-	111	-	-	-	-	-	-	-	423	-	-	
OCT	166	166	-	-	-	-	-	-	-	-	-	166	-	-	
NOV	-	-	-	-	-	-	-	-	-	-	-	-	-	-	
1991 AUG	-	-	-	-	-	-	-	-	-	-	-	-	-	-	
SEP	398	260	-	-	-	-	138	178	-	-	-	-	-	82	
OCT	-	-	-	-	-	-	-	-	-	-	-	-	-	-	
NOV	-	-	4	-	-	-	-	-	-	-	-	-	-	-	
EINFUHREN AUS KATAR			IMPORTS FROM QATAR							IMPORTATIONS EN PROVENANCE DU QATAR					
J - D 1989	749	593	-	-	112	-	-	94	-	387	-	-	156	-	
J - D 1990	418	349	-	-	125	-	-	224	-	-	-	-	69	-	
1990 AUG	-	-	-	-	-	-	-	-	-	-	-	-	-	-	
SEP	-	-	-	-	-	-	-	-	-	-	-	-	-	-	
OCT	-	-	-	-	-	-	-	-	-	-	-	-	-	-	
NOV	-	-	-	-	-	-	-	-	-	-	-	-	-	-	
1991 AUG	-	-	-	-	-	-	-	-	-	-	-	-	-	-	
SEP	-	-	-	-	-	-	-	-	-	-	-	-	-	-	
OCT	-	-	-	-	-	-	-	-	-	-	-	-	-	-	
NOV	-	-	-	-	-	-	-	-	-	-	-	-	-	-	
EINFUHREN AUS VEREINIGTEN ARAB. EMIRATEN			IMPORTS FROM THE UNITED ARAB EMIRATES							IMPORT. EN PROV. DES EMIRATS ARABES UNIS					
J - D 1989	7915	6281	590	-	1040	-	813	-	-	3932	-	427	821	292	
J - D 1990	9400	7705	1289	-	745	-	1369	-	-	3615	-	1572	326	484	
1990 AUG	251	149	49	-	2	-	102	-	-	98	-	-	-	-	
SEP	490	388	17	-	32	-	102	-	-	187	-	142	-	10	
OCT	745	513	-	-	6	-	111	-	-	376	-	131	121	-	
NOV	536	423	29	-	-	-	113	-	-	394	-	-	-	-	
1991 AUG	637	519	202	-	67	-	118	-	-	118	-	-	-	132	
SEP	737	398	20	-	41	-	235	230	-	107	-	-	104	-	
OCT	358	358	34	-	-	-	-	68	-	117	-	139	-	-	
NOV	:	:	150	-	-	-	107	-	-	117	-	:	73	:	
EINFUHREN AUS DER UDSSR			IMPORTS FROM USSR							IMPORTATIONS EN PROVENANCE D'URSS					
J - D 1989	45818	39812	4185	664	5853	2103	5880	6949	119	13735	-	2368	126	3836	
J - D 1990	45339	39086	4654	583	5347	1339	6253	6447	36	12871	-	2490	-	5319	
1990 AUG	4903	4662	670	28	496	110	241	627	-	1811	-	524	-	396	
SEP	3672	2843	335	28	512	87	829	402	-	1168	-	39	-	272	
OCT	2776	2482	462	25	325	104	294	178	-	1017	-	91	-	280	
NOV	2759	2611	148	56	163	148	148	382	-	1024	-	208	-	482	
1991 AUG	4024	3803	448	74	1239	87	221	205	-	1031	-	147	-	572	
SEP	3232	2905	202	36	1219	61	327	96	-	1009	-	39	-	243	
OCT	3453	3224	289	39	1023	153	229	181	-	1014	-	36	-	489	
NOV	:	:	194	87	818	107	259	:	-	1081	-	:	-	:	

ab 01.1991 - EUR 12 - EUR 10 : Deutschland nach Wiedervereinigung

D : Deutschland nach Wiedervereinigung

	EUR 12	EUR 10	B	DK	D	GR	E	F	IRL	I	L	NL	P	UK
ROHOEL UND FEEDSTOCKS			CRUDE OIL AND FEEDSTOCKS						PETROLE BRUT ET SEMI RAFFINE					
1000 T			1000 T						1000 T					
EINFUHREN AUS NORWEGEN			IMPORTS FROM NORWAY						IMPORTATIONS EN PROVENANCE DE NORVEGE					
J - D 1989	45673	45256	3988	1274	5418	-	346	7983	-	27	-	5184	71	21382
J - D 1990	43540	43463	4889	1393	6603	137	-	5549	396	136	-	4389	77	19971
1990 AUG	4049	3977	260	-	514	-	-	523	-	-	-	589	72	2091
SEP	3663	3663	277	150	453	-	-	198	131	57	-	409	-	1988
OCT	4038	4038	317	151	611	-	-	458	136	-	-	666	-	1699
NOV	3928	3928	807	235	799	-	-	530	-	-	-	164	-	1393
1991 AUG	4003	3932	417	285	703	-	71	637	-	-	-	117	-	1773
SEP	4471	4471	671	290	702	-	-	339	-	-	-	226	-	2243
OCT	3798	3798	573	290	605	-	-	359	-	-	-	255	-	1716
NOV	:	:	798	167	950	-	-	:	:	2	-	:	-	:
EINFUHREN AUS OPEC-LAENDERN			IMPORTS FROM OPEC						IMPORTATIONS EN PROVENANCE DE L'OPEP					
J - D 1989	247080	207653	17241	2725	34423	11414	31394	36230	-	52849	-	36635	8033	16136
J - D 1990	255929	217420	15118	1638	36010	13257	30609	37663	-	60011	-	34861	7900	18862
1990 AUG	21453	18239	1411	99	3377	907	2357	2610	-	5061	-	3021	857	1753
SEP	18679	16027	857	111	2269	947	2131	2541	-	4958	-	3094	521	1250
OCT	19718	16009	362	249	2818	990	3088	3366	-	5300	-	1990	621	934
NOV	18328	15811	509	-	3132	1016	2080	2812	-	4869	-	2257	437	1216
1991 AUG	24399	20660	1656	-	3629	894	2833	3930	-	5617	-	3426	906	1508
SEP	23608	20323	1271	-	3390	827	2882	4154	-	5719	-	3466	403	1496
OCT	23307	20230	1077	-	4078	1042	2428	4116	-	5463	-	3336	649	1118
NOV	:	:	1360	-	3581	906	2550	:	-	5622	-	:	507	:
90 JAN-OCT	215921	183806	13324	1523	29890	11419	25346	31528	-	49272	-	30381	6769	16469
91 JAN-OCT	227227	195212	14790	311	34196	9693	26652	36500	-	51103	-	33929	5363	14690
1991/90 %	/	/	11,0	-79,6	/	-15,1	5,2	15,8	-	3,7	-	11,7	-20,8	-10,8
GESAMTAUSFUHREN			TOTAL EXPORTS						EXPORTATIONS TOTALES					
J - D 1989	60027	60027	2912	2290	-	1067	-	161	-	2284	-	1037	-	50276
J - D 1990	66695	66695	2565	2780	-	1233	-	265	272	2646	-	1359	-	55575
1990 AUG	5017	5017	339	132	-	52	-	77	76	251	-	87	-	4003
SEP	5211	5211	350	247	-	52	-	20	24	213	-	89	-	4216
OCT	6090	6090	63	320	-	57	-	43	64	264	-	190	-	5089
NOV	4706	4706	142	247	-	50	-	40	23	309	-	86	-	3809
1991 AUG	5268	5268	147	297	-	191	-	14	51	370	-	101	-	4097
SEP	5956	5956	153	353	-	-	-	-	28	203	-	132	-	5087
OCT	5650	5650	164	369	-	53	-	43	78	150	-	132	-	4661
NOV	:	:	179	337	-	-	-	:	:	234	-	:	-	:
90 JAN-OCT	56480	56480	2148	2207	-	1183	-	203	164	2229	-	1158	-	47188
91 JAN-OCT	53163	53163	1933	3560	-	555	-	352	513	2065	-	1012	-	43173
1991/90 %	/	/	-10,0	61,3	/	-53,1	-	73,4	212,8	-7,4	-	-12,6	-	-8,5
EINSATZ IN DEN RAFFINERIEEN			INPUT TO REFINERIES						ENTREES EN RAFFINERIES					
J - D 1989	492047	429948	26744	8369	80538	16445	51442	74453	1503	80865	-	54207	10657	86824
J - D 1990	506346	440832	26960	7924	85174	16499	54551	75350	1767	87693	-	51719	10963	87746
1990 AUG	44586	39071	2463	746	7494	1532	4554	6732	177	7508	-	4674	961	7745
SEP	40954	35544	1943	648	6661	1417	4522	6062	157	7546	-	4626	888	6484
OCT	39267	33969	1372	672	6622	1504	4429	6265	155	7214	-	3605	869	6560
NOV	40669	34903	1767	690	6913	1288	4921	6257	126	6806	-	3895	845	7161
1991 AUG	47436	41731	2668	763	8617	1363	4833	6915	142	8243	-	4979	872	8041
SEP	44747	39217	2268	661	8254	1238	4556	6257	158	8020	-	4716	974	7645
OCT	43569	38360	2270	763	8649	1080	4405	5763	145	8210	-	3802	804	7678
NOV	:	:	2546	757	8607	1013	4764	6874	:	7714	-	:	989	7300
90 JAN-OCT	421908	367864	22865	6497	71143	13898	44920	62411	1459	73128	-	43127	9124	73336
91 JAN-OCT	442373	389963	25161	6663	83741	12689	44253	64635	1471	73140	-	46604	8157	75859
1991/90 %	/	/	10,0	2,6	/	-8,7	-1,5	3,6	0,8	-	-	8,1	-10,6	3,4
ROHOEL UND MINERALOELERZEUGNISSE			CRUDE OIL AND PETROLEUM PRODUCTS						PETROLE BRUT ET PRODUITS PETROLIERS					
NETTOEINFUHREN			NET IMPORTS						IMPORTATIONS NETTES					
J - D 1989	396227	336303	22878	3862	101388	12809	47859	83812	3698	85212	1440	30406	12065	-9202
J - D 1990	406223	345889	21958	2958	106785	13893	48170	85489	4627	88673	1593	31148	12164	-11235
1990 AUG	36614	32078	2235	234	9457	914	3357	7210	347	7972	133	3510	1179	66
SEP	30191	24819	1100	215	7495	956	4341	6385	602	7473	136	1665	1031	-1208
OCT	32115	26819	1543	181	8735	1018	4166	7030	389	7641	158	1900	1130	-1776
NOV	30833	26698	1600	134	8374	1327	3372	6260	303	7375	139	2174	763	-988
1991 AUG	37469	32049	2496	301	9982	792	3743	8264	437	6598	146	2731	1677	302
SEP	34437	29554	2035	158	10107	1357	4230	6509	385	7711	133	2725	653	-1566
OCT	37338	32639	1895	52	11008	1401	3577	8566	366	8099	186	2570	1122	-1504
NOV	:	:	2162	209	10878	1256	3874	:	:	7945	161	:	:	:
90 JAN-OCT	338632	288521	18449	2569	88698	11281	39711	71655	4072	72326	1331	26936	10400	-8796
91 JAN-OCT	365835	316845	20634	2098	107067	12374	38853	74030	3799	71034	1508	28398	10137	-4097
1991/90 %	/	/	11,8	-18,3	/	9,7	-2,2	3,3	-6,7	-1,8	13,3	5,4	-2,5	-53,4

from 01.1991 - EUR 12 - EUR 10 : Germany after reunification

D : Germany after reunification

	EUR 12	EUR 10	B	DK	D	GR	E	F	IRL	I	L	NL	P	UK			
MINERALOELERZEUGNISSE	PETROLEUM PRODUCTS														PRODUITS PETROLIERS		
NETTOERZEUGUNG IN DEN RAFFINERIEEN	NET PRODUCTION IN REFINERIES														PRODUCT. NETTE DANS LES RAFFINERIES		
1000 T	1000 T														1000 T		
ALLE MINERALOELERZEUGNISSE	ALL PETROLEUM PRODUCTS														TOUS PRODUITS PETROLIERS		
J - D 1989	459940	402287	25820	7987	75999	15548	47638	69339	1428	75149	-	50529	10015	80488			
J - D 1990	470594	409944	25736	7542	79658	15618	50331	70067	1683	80014	-	48259	10319	81367			
1990 AUG	41532	36483	2254	711	7108	1454	4139	6290	170	6930	-	4370	910	7196			
SEP	38223	33167	1772	615	6294	1341	4216	5644	147	7019	-	4347	840	5988			
OCT	36515	31726	1309	642	6236	1431	3969	5845	144	6675	-	3357	820	6087			
NOV	36876	31504	1616	655	6523	1216	4581	5793	120	5294	-	3627	791	6660			
1991 AUG	44421	39066	2533	727	8115	1286	4529	6452	139	7675	-	4662	826	7477			
SEP	40690	35593	2162	625	7833	1171	4177	5826	154	7468	-	4436	920	5918			
OCT	40696	35845	2133	731	8125	1022	4100	5347	140	7637	-	3561	751	7149			
NOV	:	:	2420	729	8086	953	4403	6408	:	7159	-	:	933	:			
90 JAN-OCT	392729	342784	21831	6184	66425	13141	41352	58084	1388	67504	-	40231	8593	67996			
91 JAN-OCT	411941	363231	23766	6347	78887	12100	41064	60191	1420	67819	-	43483	7646	69218			
1991/90 %	/	/	8,9	2,6	/	-7,9	-0,7	3,6	2,3	0,5	-	8,1	-11,0	1,8			
FLUESSIG-UND RAFFINERIEGAS	LPG AND REFINERY GAS														GPL ET GAZ DE RAFFINERIE		
J - D 1989	14636	12405	525	146	2402	388	1857	2595	29	2101	-	2562	374	1657			
J - D 1990	14686	12558	450	142	2302	386	1729	2616	29	2263	-	2750	399	1620			
1990 AUG	1341	1143	37	13	217	20	160	236	3	207	-	250	38	160			
SEP	1156	992	18	11	199	31	141	213	3	165	-	226	23	126			
OCT	1061	889	9	11	143	29	141	180	3	175	-	243	31	96			
NOV	1110	941	28	13	174	32	134	178	2	178	-	219	35	117			
1991 AUG	1287	1089	39	13	236	33	174	228	2	209	-	152	24	177			
SEP	1115	923	37	9	206	29	168	181	2	188	-	140	24	131			
OCT	1098	909	19	12	179	21	163	155	2	205	-	178	26	138			
NOV	:	:	36	13	184	24	156	199	:	206	-	:	32	112			
90 JAN-OCT	12425	10641	365	116	1944	319	1449	2248	24	1924	-	2317	335	1384			
91 JAN-OCT	12327	10528	388	117	2128	445	1532	2006	24	1750	-	2171	267	1499			
1991/90 %	/	/	6,3	0,9	/	39,5	5,7	-10,8	-	-9,0	-	-6,3	-20,3	8,3			
MOTORENBENZIN	MOTOR SPIRIT														ESSENCES MOTEUR		
J - D 1989	110760	99827	5345	1311	20067	3136	9231	17677	331	15941	-	8782	1702	27237			
J - D 1990	112943	101764	5271	1200	21127	3359	9456	16754	341	18041	-	8947	1723	26724			
1990 AUG	10227	9239	444	115	1826	314	854	1537	40	1661	-	897	134	2405			
SEP	9393	8410	422	112	1751	322	843	1359	33	1663	-	798	140	1950			
OCT	8661	7810	321	101	1741	314	725	1225	36	1479	-	715	126	1878			
NOV	9382	8207	365	101	1759	259	1037	1401	26	1487	-	556	138	2253			
1991 AUG	10965	9953	583	117	2168	303	851	1522	26	1870	-	818	161	2546			
SEP	8861	7977	413	113	1194	267	701	1239	30	1519	-	839	183	2363			
OCT	9820	8945	369	134	2143	193	729	1212	26	1727	-	706	146	2435			
NOV	:	:	466	126	1995	193	767	1262	:	1458	-	:	222	2260			
90 JAN-OCT	94746	85546	4473	980	17577	2869	7779	14049	288	15093	-	7773	1421	22444			
91 JAN-OCT	97414	88540	4883	1095	19730	2650	7499	13790	273	14964	-	8060	1375	23095			
1991/90 %	/	/	9,2	11,7	/	-7,6	-3,6	-1,8	-5,2	-0,9	-	3,7	-3,2	2,9			
PETROLEUM UND FLUGTURBINENKRAFTSTOFFE	KEROSENES AND JET FUELS														PETROLE LAMPANT ET CARBUREACTEURS		
J - D 1989	34511	29923	1720	497	2099	1861	3836	4912	-	3997	-	5402	752	9435			
J - D 1990	36184	30937	1517	324	2501	1833	4349	5057	-	4803	-	5050	898	9852			
1990 AUG	3242	2795	147	31	219	183	360	472	-	423	-	466	87	854			
SEP	2972	2498	82	23	235	167	398	431	-	327	-	486	76	747			
OCT	3327	2835	87	20	235	166	406	479	-	492	-	461	86	895			
NOV	3209	2651	107	29	252	127	476	467	-	423	-	407	82	839			
1991 AUG	3246	2809	172	15	258	131	361	489	-	493	-	423	76	828			
SEP	3103	2679	131	15	220	145	337	468	-	417	-	466	87	817			
OCT	2703	2316	157	19	213	113	314	330	-	325	-	376	73	783			
NOV	:	:	147	19	198	74	339	364	-	295	-	:	74	793			
90 JAN-OCT	29984	25864	1266	279	2062	1572	3357	4221	-	3976	-	4223	763	8265			
91 JAN-OCT	28480	24652	1396	182	1989	1360	3173	4058	-	3701	-	4104	655	7862			
1991/90 %	/	/	10,3	-34,8	/	-13,5	-5,5	-3,9	-	-6,9	-	-2,8	-14,2	-4,9			
ROHBENZIN	NAPHTHAS														NAPHTAS		
J - D 1989	17127	14752	1603	285	3264	609	1564	1713	48	1073	-	4350	811	1807			
J - D 1990	15544	12907	1390	250	3370	550	1772	2181	70	-197	-	3386	865	1907			
1990 AUG	1236	994	80	21	286	23	184	181	5	-53	-	294	58	157			
SEP	1082	937	68	17	238	35	74	150	6	-24	-	309	71	138			
OCT	1112	934	52	24	227	40	103	252	4	-44	-	177	75	202			
NOV	1126	875	78	17	247	8	177	206	3	-67	-	221	74	162			
1991 AUG	1472	1260	38	18	328	11	170	179	3	143	-	424	42	116			
SEP	1628	1379	44	9	355	37	182	261	3	176	-	343	67	151			
OCT	1491	1288	43	11	329	5	150	262	3	236	-	203	53	196			
NOV	:	:	101	17	353	-	193	198	:	316	-	:	76	219			
90 JAN-OCT	12689	10641	1142	211	2841	512	1325	1767	61	-155	-	2749	723	1513			
91 JAN-OCT	14275	12208	916	117	3286	189	1541	2188	40	587	-	3066	526	1819			
1991/90 %	/	/	-19,8	-44,5	/	-63,1	16,3	23,8	-34,4	-478,7	-	11,5	-27,2	20,2			

A partir de 01.1991 - EUR 12 - EUR 10 : l'Allemagne après réunification

D : Allemagne après réunification

	EUR 12	EUR 10	B	DK	D	GR	E	F	IRL	I	L	NL	P	UK			
MINERALÖLERZEUGNISSE NETTOERZEUGUNG IN DEN RAFFINERIEEN 1000 T	PETROLIUM PRODUCTS NET PRODUCTION IN REFINERIES 1000 T														PRODUITS PETROLIERS PRODUCT. NETTE DANS LES RAFFINERIES 1000 T		
DIESELKRAFTST.UND DESTILLATHEIZÖLE	GAS/ DIESEL OIL														GASOIL ET FUEL-OIL FLUIDE		
J - D 1989	159920	143631	9714	3277	33748	3733	13425	27525	552	25486	-	16311	2864	23285			
J - D 1990	163898	146358	10214	3186	34629	3635	14666	27971	616	27997	-	14706	2874	23404			
1990 AUG	13967	12628	868	310	3103	274	1084	2433	60	2286	-	1357	255	1937			
SEP	12681	11305	716	271	2507	285	1157	2199	53	2310	-	1236	219	1728			
OCT	12198	10840	586	275	2457	298	1157	2268	53	2238	-	941	201	1724			
NOV	13502	11833	628	281	2739	294	1461	2507	45	2214	-	1171	208	1954			
1991 AUG	14997	13478	909	338	3294	271	1322	2434	58	2566	-	1360	197	2248			
SEP	14772	13267	799	303	3277	260	1304	2206	64	2920	-	1308	201	2130			
OCT	14443	13019	803	354	3412	276	1261	2145	60	2629	-	1150	163	2190			
NOV	:	:	991	340	3545	269	1518	2774	:	2448	-	:	146	2064			
90 JAN-OCT	134930	120695	8552	2594	28850	2956	11852	22679	506	23235	-	12011	2383	19312			
91 JAN-OCT	148188	133668	9095	2940	34041	2599	12648	24593	570	24591	-	13644	1872	21595			
1991/90 %	/	/	6,3	13,3	/	-12,1	6,7	8,4	12,6	5,8	-	13,6	-21,4	11,8			
RUECKSTANDSHEIZÖLE	RESIDUAL FUEL OIL														FUEL-OIL RESIDUUEL		
J - D 1989	91195	74370	5295	2300	6495	5287	13426	11141	489	21402	-	9577	3399	12384			
J - D 1990	94921	77546	5155	2093	6960	5330	13950	11261	605	23200	-	9825	3425	13117			
1990 AUG	8502	7088	502	208	595	586	1119	976	62	2076	-	804	295	1279			
SEP	7897	6477	299	160	491	456	1135	861	52	2289	-	933	285	936			
OCT	6977	5637	136	184	582	515	1049	901	48	1857	-	528	291	886			
NOV	7081	5870	270	166	607	446	964	913	44	1736	-	750	247	938			
1991 AUG	8927	7373	621	182	819	485	1253	1014	50	1858	-	1128	301	1216			
SEP	8242	6797	577	153	843	382	1100	852	56	1817	-	995	345	1122			
OCT	7791	6405	588	183	805	370	1131	805	50	1940	-	648	255	1016			
NOV	:	:	526	185	804	321	1160	1027	:	2025	-	:	360	934			
90 JAN-OCT	79393	64754	4554	1725	5806	4472	11778	9384	496	19091	-	8138	2861	11088			
91 JAN-OCT	81927	68019	5583	1546	8469	4386	11203	9042	509	18500	-	9193	2705	10791			
1991/90 %	/	/	22,6	-10,4	/	-1,9	-4,9	-3,6	2,6	-3,1	-	13,0	-5,5	-2,7			
VERSCHIEDENE PRODUKTE	SUNDRY PRODUCTS														PRODUITS PETROLIERS DIVERS		
J - D 1989	36513	31858	1616	369	7932	979	4299	3775	7	8952	-	3545	356	4683			
J - D 1990	33101	28684	1736	286	8768	505	4304	4224	22	4807	-	3593	113	4743			
1990 AUG	2985	2584	177	12	862	44	378	453	-	330	-	302	23	404			
SEP	2958	2549	165	21	874	45	384	431	-	289	-	361	25	363			
OCT	3073	2683	117	27	854	69	380	539	-	378	-	293	10	406			
NOV	2464	2125	142	46	744	50	332	122	-	323	-	301	7	397			
1991 AUG	3526	3103	171	44	1011	52	398	586	-	536	-	357	25	346			
SEP	3351	2953	161	23	938	51	385	618	-	431	-	345	13	386			
OCT	3250	2863	155	18	1024	43	352	438	-	575	-	300	35	310			
NOV	:	:	153	29	1006	72	272	583	:	411	-	:	23	421			
90 JAN-OCT	28260	24455	1474	220	7346	421	3720	3731	13	4240	-	3020	85	3990			
91 JAN-OCT	29605	25891	1508	351	8426	470	3468	4518	6	3726	-	3228	246	3658			
1991/90 %	/	/	2,3	59,5	/	11,6	-6,8	21,1	-53,8	-12,1	-	6,9	189,4	-8,3			
DARUNTER SCHMIERSTOFFE	AMONG WHICH LUBRICANTS														DONT LUBRIFIANTS		
1989	6892	6404	4	-	1458	164	361	1825	-	1295	-	608	127	1050			
1990	6720	6228	1	-	1561	173	364	1640	-	1279	-	598	128	976			
1990 AUG	:	:	-	-	123	:	21	158	-	:	-	54	:	86			
SEP	:	:	-	-	136	:	12	153	-	:	-	59	:	64			
OCT	:	:	-	-	140	:	29	141	-	:	-	47	:	79			
NOV	:	:	-	-	139	:	5	130	-	:	-	42	:	80			
1991 AUG	:	:	-	-	115	:	53	144	-	:	-	50	:	98			
SEP	:	:	-	-	132	:	37	135	-	:	-	44	:	64			
OCT	:	:	-	-	135	:	15	134	-	:	-	40	:	78			
NOV	:	:	-	-	122	:	4	147	-	:	-	:	:	68			
DARUNTER BITUMEN	AMONG WHICH BITUMEN														DONT BITUMES		
1989	14600	12504	763	49	2770	281	1980	3040	-	2505	-	703	116	2393			
1990	14895	12632	852	27	2844	224	2155	3068	-	2455	-	708	108	2454			
1990 AUG	:	:	73	5	321	:	227	298	-	:	-	67	:	208			
SEP	:	:	114	5	367	:	210	319	-	:	-	78	:	195			
OCT	:	:	88	-	331	:	158	339	-	:	-	61	:	219			
NOV	:	:	73	-	260	:	150	202	-	:	-	51	:	198			
1991 AUG	:	:	94	-	433	:	233	319	-	:	-	58	:	219			
SEP	:	:	95	-	465	:	226	382	-	:	-	83	:	213			
OCT	:	:	83	-	519	:	202	305	-	:	-	75	:	202			
NOV	:	:	68	-	411	:	142	241	-	:	-	:	:	207			

ab 01.1991 - EUR 12 - EUR 10 : Deutschland nach Wiedervereinigung

D : Deutschland nach Wiedervereinigung

	EUR 12	EUR 10	B	DK	D	GR	E	F	IRL	I	L	NL	P	UK		
ALLE MINERALOELERZEUGNISSE EINFUHREN 1000 T			ALL PETROLEUM PRODUCTS IMPORTS 1000 T											TOUS PRODUITS PETROLIERS IMPORTATIONS 1000 T		
GESAMTEINFUHREN			TOTAL IMPORTS											IMPORTATIONS TOTALES		
J - D 1989	169545	158062	11948	4072	42455	3676	7889	23160	2673	21598	1467	38140	3594	8873		
J - D 1990	175313	165672	11964	3964	44007	5504	6469	23894	3402	22454	1608	39467	3172	9408		
1990 AUG	15304	14596	1158	421	4033	415	401	2358	299	1756	135	3712	307	309		
SEP	12522	11976	1076	290	3234	435	337	1981	302	1488	137	2787	209	246		
OCT	15535	14677	1235	364	3523	447	454	2163	255	1964	158	3553	404	1015		
NOV	14759	13907	1153	268	3427	591	616	1878	206	2139	140	3363	236	742		
1991 AUG	12858	11928	920	495	3282	269	393	2085	311	852	146	2826	537	742		
SEP	13557	12872	877	259	3369	529	340	1857	298	1852	133	2819	345	879		
OCT	16119	15249	1205	289	3867	500	454	3013	324	2163	187	2942	416	759		
NOV	:	:	1115	374	4032	404	433	:	324	2137	161	:	:	940		
90 JAN-OCT	145102	137231	9853	3357	36462	4288	5257	19918	3050	17849	1343	32965	2614	8146		
91 JAN-OCT	146618	137862	9534	3604	40262	4688	5312	20745	3006	16788	1510	29721	3444	8004		
1991/90 %	/	/	-3,2	7,4	/	9,3	1,0	4,2	-1,4	-5,9	12,4	-9,8	31,8	-1,7		
INNERGEMEINSCHAFTLICHE EINFUHREN (EUR12)			INTRA COMMUNITY IMPORTS (EUR12)						IMPORT. INTRA COMMUNAUTAIRES (EUR12)							
J - D 1989	78769		9286	755	27483	610	1522	11849	2600	4404	1477	10739	3032	5012		
J - D 1990	86252		9918	643	28888	425	1418	11750	3195	6553	1606	12872	2506	6478		
1990 JUN	7242		861	40	2687	12	116	986	375	308	126	889	276	566		
JUL	7670		742	104	3010	9	64	1003	288	337	132	1057	309	615		
AUG	7472		889	109	2609	44	48	1083	287	547	135	1037	252	432		
SEP	6835		936	39	2090	5	104	1002	246	694	135	823	188	573		
1991 JUN	7013		720	61	3171	-	81	964	254	340	140	664	284	334		
JUL	7105		760	80	2539	3	30	1253	266	208	151	1053	409	353		
AUG	6773		742	147	2244	28	63	1083	311	238	144	918	454	401		
SEP	6857		659	100	2484	28	53	1002	246	559	134	823	283	486		
90 JAN-SEP	62425		7243	504	21626	196	889	9075	2620	4104	1182	8079	1720	5187		
91 JAN-SEP	64168		6523	637	25598	218	933	8625	2605	3865	1311	7765	2493	3595		
1991/90 %	/	/	-9,9	26,4	/	11,2	4,9	-5,0	-0,6	-5,8	10,9	-3,9	44,9	-30,7		
AUSSERGEINSCHAFTLICHE EINFUHREN (EUR12)			EXTRA COMMUNITY IMPORTS (EUR12)						IMPORT. EXTRA COMMUNAUTAIRES (EUR12)							
J - D 1989	90776		2662	3317	14972	3066	6367	11311	-73	17194	-10	27401	562	3861		
J - D 1990	89061		2046	3321	15119	5079	5051	12144	207	15901	2	26595	666	2930		
1990 JUN	7539		128	194	1503	322	448	690	-	1604	1	2372	63	214		
JUL	8311		70	204	1337	262	537	955	16	1548	-	2793	48	541		
AUG	7832		269	312	1424	371	353	1275	12	1209	-	2675	55	-123		
SEP	5687		140	251	1144	430	233	979	56	794	2	1964	21	-327		
1991 JUN	7639		189	419	1542	456	473	977	-	819	1	2349	39	375		
JUL	6506		165	346	1182	397	402	1048	-	571	8	1947	93	347		
AUG	6085		178	348	1038	241	330	1002	-	614	2	1908	83	341		
SEP	6700		218	159	885	501	287	855	52	1293	-1	1996	62	393		
90 JAN-SEP	67142		1375	2489	11313	3645	3914	8680	175	11781	3	21333	490	1944		
91 JAN-SEP	66331		1806	2678	10797	3970	3925	9107	77	10760	12	19014	535	3650		
1991/90 %	/	/	31,3	7,6	/	8,9	0,3	4,9	-56,0	-8,7	300,0	-10,9	9,2	87,8		
EINFUHREN AUS NORWEGEN			IMPORTS FROM NORWAY						IMPORTATIONS EN PROVENANCE DE NORVEGE							
J - D 1989	4114	4096	139	707	1058	-	15	362	-	420	-	632	3	778		
J - D 1990	6254	6199	36	761	1554	-	-	1157	22	642	-	1277	55	750		
1990 JUN	564	564	6	48	201	-	-	77	-	47	-	135	-	50		
JUL	496	496	-	45	122	-	-	64	-	76	-	133	-	56		
AUG	643	643	1	107	164	-	-	80	22	113	-	122	-	34		
SEP	463	463	2	104	85	-	-	67	-	59	-	67	-	79		
1991 JUN	524	523	-	127	188	-	-	81	-	-	-	101	1	26		
JUL	461	461	10	141	56	-	-	97	-	-	-	106	-	51		
AUG	531	506	62	134	78	-	25	80	-	-	-	102	-	50		
SEP	282	282	7	25	71	-	-	67	-	-	-	67	-	45		
EINFUHREN AUS SCHWEDEN			IMPORTS FROM SWEDEN						IMPORTATIONS EN PROVENANCE DE SUEDE							
J - D 1989	5092	5092	129	1409	992	-	-	569	-	776	-	453	-	764		
J - D 1990	5527	5471	166	1381	1450	-	5	362	-	770	-	656	51	686		
1990 JUN	393	393	1	100	126	-	-	15	-	-	-	31	-	120		
JUL	546	546	1	113	144	-	-	20	-	87	-	41	-	140		
AUG	506	506	36	118	172	-	-	52	-	47	-	7	-	74		
SEP	392	392	5	124	153	-	-	7	-	30	-	32	-	41		
1991 JUN	599	599	2	162	159	-	-	24	-	-	-	33	-	219		
JUL	521	496	3	125	186	-	25	42	-	20	-	41	-	79		
AUG	391	391	16	124	67	-	-	52	-	-	-	41	-	91		
SEP	281	281	8	80	57	-	-	7	-	73	-	32	-	24		
EINFUHREN AUS DEN USA			IMPORTS FROM THE USA						IMPORTATIONS EN PROVENANCE DES USA							
J - D 1989	6942	4833	193	120	1459	176	2020	1398	-	107	-	1101	89	279		
J - D 1990	8080	6163	196	128	1069	188	1784	1319	-	1647	-	1551	133	65		
1990 JUN	518	363	9	-	60	22	137	38	-	133	-	97	18	4		
JUL	559	441	4	-	108	-	102	147	-	120	-	62	16	-		
AUG	544	420	16	19	124	-	110	99	-	122	-	40	14	-		
SEP	649	558	13	2	53	27	83	149	-	135	-	173	8	6		
1991 JUN	759	602	24	21	117	17	152	143	-	93	-	187	5	-		
JUL	853	646	12	41	126	36	161	206	-	5	-	218	46	2		
AUG	539	408	27	3	108	-	117	99	-	-	-	121	14	50		
SEP	756	638	15	8	25	30	82	149	-	188	-	173	36	50		

from 01.1991 - EUR 12 - EUR 10 : Germany after reunification

D : Germany after reunification

		EUR 12	EUR 10	B	DK	D	GR	E	F	IRL	I	L	NL	P	UK
ALLE MINERALOELERZEUGNISSE		ALL PETROLEUM PRODUCTS										TOUS PRODUITS PETROLIERS			
EINFUHREN		IMPORTS										IMPORTATIONS			
1000 T		1000 T										1000 T			
EINFUHREN AUS OPEC-LAENDERN		IMPORTS FROM OPEC										IMPORTATIONS EN PROVENANCE DE L'OPEP			
J - D 1989	25777	23507	1008	629	1958	682	1932	4108	-	8218	-	6255	338	649	
J - D 1990	29586	27877	599	475	2007	3806	1574	5326	-	7014	-	7515	135	1135	
1990 JUN	2289	2098	4	-	181	292	168	301	-	643	-	616	23	61	
JUL	2472	2190	3	-	151	234	250	281	-	750	-	625	32	146	
AUG	2323	2230	41	58	200	212	90	408	-	524	-	601	3	186	
SEP	1558	1477	5	11	204	284	81	273	-	121	-	474	-	105	
1991 JUN	2092	1798	66	28	229	331	261	288	-	372	-	396	33	88	
JUL	1767	1559	52	-	146	271	173	332	-	321	-	324	35	113	
AUG	1786	1558	16	34	168	189	168	324	-	368	-	357	60	102	
SEP	2256	2089	88	-	143	404	141	230	-	559	-	474	26	191	
90 JAN-SEP	21479	20135	320	475	1360	2733	1239	3609	-	5261	-	5570	105	807	
91 JAN-SEP	19325	17386	471	62	1475	2883	1734	3080	-	4135	-	4352	205	928	
1991/90 %	/	/	47,2	-86,9	/	5,5	40,0	-14,7	-	-21,4	-	-21,9	95,2	15,0	
EINFUHREN AUS ALGERIEN		IMPORTS FROM ALGERIA										IMPORTATIONS EN PROVENANCE DE L'ALGERIE			
J - D 1989	5814	5457	-	-	897	-	279	1401	-	1737	-	1013	78	409	
J - D 1990	7659	7212	56	-	1039	11	430	1108	-	2258	-	2167	17	573	
1990 JUN	677	642	-	-	111	-	32	94	-	174	-	202	3	61	
JUL	534	479	-	-	63	3	53	58	-	169	-	81	2	105	
AUG	523	520	-	-	92	-	-	53	-	98	-	199	3	78	
SEP	375	345	-	-	47	-	30	96	-	96	-	60	-	46	
1991 JUN	600	456	-	-	115	-	111	54	-	109	-	154	33	24	
JUL	772	624	51	-	103	-	116	120	-	125	-	117	32	108	
AUG	684	556	14	34	79	-	98	53	-	194	-	159	30	23	
SEP	731	650	51	-	133	-	55	96	-	232	-	60	26	78	
90 JAN-SEP	4894	4549	20	-	634	6	337	792	-	1401	-	1231	8	465	
91 JAN-SEP	6754	5864	154	34	860	133	718	846	-	1980	-	1384	172	473	
1991/90 %	/	/	670,0	-	/	2116,7	113,1	6,8	-	41,3	-	12,4	2050,0	1,7	
EINFUHREN AUS LIBYEN		IMPORTS FROM LIBYA										IMPORTATIONS EN PROVENANCE DE LIBYE			
J - D 1989	3954	3518	74	31	314	416	386	451	-	1941	-	291	50	-	
J - D 1990	5201	4712	308	42	323	453	489	830	-	2500	-	256	-	-	
1990 JUN	346	322	-	-	13	20	24	18	-	238	-	33	-	-	
JUL	361	288	-	-	47	25	73	40	-	157	-	19	-	-	
AUG	423	382	32	-	60	-	41	34	-	233	-	23	-	-	
SEP	270	242	3	11	25	88	28	72	-	24	-	19	-	-	
1991 JUN	631	556	40	28	76	55	75	98	-	240	-	19	-	-	
JUL	288	258	-	-	3	20	27	154	-	81	-	-	3	-	
AUG	310	240	-	-	39	20	70	34	-	147	-	-	-	-	
SEP	419	367	2	-	-	24	52	72	-	250	-	19	-	-	
EINFUHREN AUS KUWAIT		IMPORTS FROM KUWAIT										IMPORTATIONS EN PROVENANCE DU KOWEIT			
J - D 1989	8010	7372	-	598	376	31	483	898	-	2430	-	2955	155	84	
J - D 1990	5325	4964	-	433	236	-	264	507	-	1546	-	2242	97	-	
1990 JUN	652	575	-	-	57	-	57	37	-	231	-	250	20	-	
JUL	967	870	-	-	14	-	67	117	-	395	-	344	30	-	
AUG	500	477	-	58	7	-	23	11	-	153	-	248	-	-	
SEP	-	-	-	-	-	-	-	-	-	-	-	-	-	-	
1991 JUN	-	-	-	-	-	-	-	-	-	-	-	-	-	-	
JUL	-	-	-	-	-	-	-	-	-	-	-	-	-	-	
AUG	11	11	-	-	-	-	-	11	-	-	-	-	-	-	
SEP	-	-	-	-	-	-	-	-	-	-	-	-	-	-	
EINFUHREN AUS SAUDI-ARABIEN		IMPORTS FROM SAUDI ARABIA										IMPORT. EN PROVENANCE D'ARABIE SAOUDITE			
J - D 1989	3431	2748	91	-	103	74	628	1066	-	732	-	624	55	58	
J - D 1990	6595	6259	-	-	248	2960	315	1437	-	361	-	971	21	282	
1990 JUN	432	377	-	-	-	252	55	76	-	-	-	49	-	-	
JUL	382	325	-	-	27	125	57	33	-	3	-	96	-	41	
AUG	687	661	-	-	17	212	26	225	-	27	-	72	-	108	
SEP	647	624	-	-	121	196	23	62	-	1	-	212	-	32	
1991 JUN	502	466	-	-	31	276	36	136	-	23	-	-	-	-	
JUL	582	552	-	-	38	251	30	57	-	115	-	86	-	5	
AUG	558	558	-	-	21	169	-	225	-	27	-	76	-	40	
SEP	817	794	-	-	10	380	23	62	-	77	-	212	-	53	
EINFUHREN AUS VENEZUELA		IMPORTS FROM VENEZUELA										IMPORTATIONS EN PROVENANCE DU VENEZUELA			
J - D 1989	2581	2538	808	-	164	-	43	96	-	440	-	972	-	58	
J - D 1990	2692	2623	186	-	105	33	69	287	-	45	-	1718	-	249	
1990 JUN	85	85	4	-	-	-	-	-	-	-	-	81	-	-	
JUL	88	88	3	-	-	-	-	-	-	-	-	85	-	-	
AUG	17	17	9	-	3	-	-	1	-	-	-	4	-	-	
SEP	215	215	2	-	3	-	-	-	-	-	-	183	-	27	
1991 JUN	270	270	3	-	7	-	-	-	-	-	-	196	-	64	
JUL	98	98	1	-	2	-	-	1	-	-	-	94	-	-	
AUG	187	157	-	-	29	-	-	1	-	-	-	88	30	39	
SEP	289	278	35	-	-	-	11	-	-	-	-	183	-	60	

à partir de 01.1991 - EUR 12 - EUR 10 : l'Allemagne après réunification

D : Allemagne après réunification

	EUR 12	EUR 10	B	DK	D	GR	E	F	IRL	I	L	NL	P	UK
ALLE MINERALOBERZEUGNISSE			ALL PETROLEUM PRODUCTS											
1000 T			1000 T											
EINFUHREN AUS DER UDSSR			IMPORTS FROM USSR											
J - D 1989	15833	15549	637	48	4693	319	284	1246	74	1123	-	6059	-	1350
J - D 1990	17819	17574	743	53	4360	207	245	1465	84	2122	-	7595	-	945
1990 JUN	1295	1275	101	-	454	8	20	87	-	403	-	205	-	17
JUL	1457	1443	54	4	432	-	14	27	16	272	-	559	-	79
AUG	1523	1516	75	4	363	20	7	210	-	126	-	646	-	72
SEP	1476	1453	83	-	316	41	23	237	-	273	-	427	-	76
1991 JUN	1546	1546	19	9	581	50	-	201	-	156	-	510	-	20
JUL	1877	1861	10	4	402	50	16	174	-	55	-	1130	-	36
AUG	1569	1569	25	23	436	-	-	210	-	68	-	791	-	16
SEP	1352	1336	22	4	367	-	16	237	-	202	-	427	-	77
90 JAN-SEP	12109	11905	666	39	3344	132	204	1051	61	1745	-	4178	-	689
91 JAN-SEP	14370	14179	347	53	3998	340	191	1466	25	1724	-	5661	-	565
1991/90 %	/	/	-47,9	35,9	/	157,6	-6,4	39,5	-59,0	-1,2	-	35,5	-	-18,0
EINFUHREN AUS RUMAENIEN			IMPORTS FROM ROMANIA											
J - D 1989	6227	5918	-	-	10	917	309	888	-	3755	-	168	-	180
J - D 1990	2365	2221	27	-	10	511	144	277	-	1156	-	211	-	29
1990 JUN	32	32	-	-	-	-	-	-	-	32	-	-	-	-
JUL	137	137	-	-	1	28	-	29	-	79	-	-	-	-
AUG	315	287	-	-	3	95	28	49	-	140	-	-	-	-
SEP	165	165	-	-	-	63	-	29	-	73	-	-	-	-
1991 JUN	95	95	-	-	3	33	-	-	-	29	-	30	-	-
JUL	57	57	-	-	2	24	-	1	-	30	-	-	-	-
AUG	105	105	-	-	2	25	-	49	-	29	-	-	-	-
SEP	66	66	-	-	-	24	-	29	-	13	-	-	-	-
EINFUHREN AUS ANDEREN OSTLAENDERN			IMP. FROM OTHER EASTERN EUROPE COUNTRIES											
J - D 1989	6559	6481	78	233	4987	711	78	38	-	86	-	348	-	-
J - D 1990	5246	5166	64	206	3941	91	80	42	-	278	-	487	-	57
1990 JUN	708	685	8	31	450	-	23	2	-	139	-	53	-	2
JUL	546	539	8	7	412	-	7	3	-	-	-	80	-	29
AUG	425	398	25	2	331	15	27	3	-	2	-	18	-	2
SEP	379	364	2	2	314	15	15	3	-	2	-	6	-	20
1991 JUN	163	163	4	20	119	-	-	-	-	1	-	19	-	-
JUL	161	161	2	13	98	15	-	1	-	1	-	31	-	-
AUG	151	151	2	30	84	-	-	3	-	1	-	31	-	-
SEP	132	132	2	24	78	16	-	3	-	3	-	6	-	-
GESAMTAUSFUHREN			TOTAL EXPORTS											
J - D 1989	144570	131240	15828	3146	7219	5095	11516	11669	550	12495	27	57819	1814	17392
J - D 1990	153858	139664	16440	2899	9104	6153	11985	14087	428	16781	15	55975	2209	17782
1990 AUG	13220	12167	1336	325	868	545	893	1260	5	1637	2	4967	160	1222
SEP	12995	11818	1368	200	1006	563	889	1108	6	1212	1	5080	288	1274
OCT	13046	12132	1131	358	785	599	771	1565	5	1361	-	5000	143	1328
NOV	12948	11723	1314	251	895	477	1058	1439	7	1228	1	4529	167	1582
1991 AUG	13398	12255	1618	307	1128	457	1007	922	19	1599	-	4249	136	1956
SEP	12815	11688	1262	221	666	238	905	1305	17	1670	-	4346	222	1963
OCT	13219	11751	1459	359	771	335	1186	746	11	1512	1	4569	282	1988
NOV	:	:	1502	357	639	231	1134	:	:	1527	-	:	:	1794
90 JAN-OCT	128617	116703	13811	2455	7403	5162	9999	11572	415	14431	12	46796	1915	14646
91 JAN-OCT	127252	115365	14553	2463	7347	3829	10215	10468	97	13980	2	45695	1672	16931
1991/90 %	/	/	5,4	0,3	/	-25,8	2,2	-9,5	-76,6	-3,1	-83,3	-2,4	-12,7	15,6
BUNKER			BUNKERS											
J - D 1989	31140	27557	4002	930	1957	2371	3252	2386	19	3002	-	10599	331	2291
J - D 1990	33599	29584	4286	970	2112	3054	3626	2615	24	2758	-	11203	389	2562
1990 AUG	2805	2456	327	100	230	266	311	196	2	229	-	893	38	213
SEP	2658	2305	315	85	161	225	319	197	2	246	-	843	34	231
OCT	2716	2396	327	87	164	232	298	210	1	234	-	933	22	208
NOV	2866	2487	375	76	146	229	355	259	1	232	-	967	24	202
1991 AUG	2962	2659	368	79	191	249	263	236	3	197	-	1105	40	231
SEP	2714	2435	340	64	193	255	259	204	4	222	-	947	20	206
OCT	2833	2473	358	73	183	228	328	216	6	218	-	943	32	248
NOV	:	:	318	74	144	243	316	193	:	203	-	:	30	190
INLANDSLIEFERUNGEN INSGESAMT			TOTAL INLAND DELIVERIES											
J - D 1989	454013	402166	17203	8370	101899	11356	40549	80435	3715	85637	1444	19649	11298	72458
J - D 1990	459396	407498	17286	8112	106350	11303	40864	79481	4199	85701	1583	20328	11034	73155
1990 AUG	38728	34365	1774	878	8995	994	3399	6611	433	6529	149	1738	964	6264
SEP	36414	32182	1123	634	8354	861	3340	6048	346	7420	140	1685	892	5571
OCT	37403	32975	1070	662	8825	1020	3402	6317	281	7262	140	1735	1026	5663
NOV	38255	34042	1149	693	8986	1002	3286	6574	313	7553	126	1765	927	5881
1991 AUG	38176	33856	1534	751	9837	944	3320	6391	356	5902	145	1654	1000	6342
SEP	38504	34258	1384	663	9801	963	3289	6595	355	6703	154	1706	957	5934
OCT	43716	39160	1632	757	11135	1013	3451	7760	387	8138	179	1786	1105	6373
NOV	:	:	1567	692	10547	1047	3439	6935	:	7504	158	:	951	:
90 JAN-OCT	381759	338416	14620	6723	88489	9276	34199	65588	3536	70312	1326	16923	9144	61623
91 JAN-OCT	400900	358135	14965	6861	105166	9834	33462	69009	3672	68146	1509	17215	9303	61758
1991/90 %	/	/	2,4	2,1	/	6,0	-2,2	5,2	3,8	-3,1	13,8	1,7	1,7	0,2

	EUR 12	EUR 10	B	DK	D	GR	E	F	IRL	I	L	NL	P	UK	
MINERALÖLERZEUGNISSE						PETROLEUM PRODUCTS					PRODUITS PÉTRIOLERS				
INLANDSLIEFERUNGEN INSGESAMT						TOTAL INLAND DELIVERIES					LIVRAISONS INTÉRIEURES				
1000 T						1000 T					1000 T				
MOTORENBENZIN						MOTOR SPIRIT					ESSENCES MOTEUR				
J - D 1989	102772	93748	2878	1528	26430	2329	7763	18525	881	12896	377	3973	1261	23931	
J - D 1990	104966	95605	2731	1609	27317	2435	7994	18255	885	13668	411	3988	1367	24306	
1990 AUG	9742	8759	251	151	2475	246	840	1739	99	1244	41	334	143	2179	
SEP	8378	7584	195	125	2226	187	686	1413	73	1105	36	304	108	1920	
OCT	9034	8293	220	142	2537	197	626	1527	60	1184	39	346	115	2041	
NOV	8488	7805	208	133	2281	191	577	1414	68	1116	33	338	106	2023	
1991 AUG	9976	8969	268	157	2696	251	850	1720	84	1324	50	319	157	2100	
SEP	9097	8231	211	141	2555	209	740	1499	73	1228	43	315	126	1957	
OCT	9824	8928	257	153	2858	207	768	1556	85	1355	51	318	128	2088	
NOV	:	:	221	139	2602	213	661	1379	:	1191	41	:	111	1983	
90 JAN-OCT	88118	80161	2272	1344	22917	2036	6821	15444	747	11379	348	3342	1136	20332	
91 JAN-OCT	92257	84067	2258	1417	26449	2077	6966	15067	754	12327	402	3285	1224	20031	
1991/90 %	/	/	-0,6	5,4	/	2,0	2,1	-2,4	0,9	8,3	15,5	-1,7	7,7	-1,5	
DARUNTER BLEIFREI						AMONG WHICH UNLEADED					DONT ESSENCES SANS PLOMB				
J - D 1989	23055	23027	441	613	15197	-	27	442	56	269	76	1283	-	4648	
J - D 1990	33693	33623	670	910	18517	-	70	2640	166	659	123	1682	-	8256	
1990 AUG	3175	3165	58	87	1671	-	10	333	19	78	12	144	-	762	
SEP	2886	2879	56	73	1566	-	7	258	15	66	11	133	-	700	
OCT	3257	3249	63	84	1804	-	8	288	13	65	13	152	-	767	
NOV	3048	3041	59	81	1643	-	7	263	14	58	11	150	-	761	
1991 AUG	3928	3894	77	100	2062	-	34	468	20	109	24	163	-	871	
SEP	3755	3730	65	91	2029	-	25	406	20	96	22	173	-	828	
OCT	4164	4138	82	98	2289	-	26	435	20	96	25	197	-	896	
NOV	:	:	71	91	2114	-	23	380	20	87	21	:	-	856	
PETROLEUM UND FLUGTURBINENKRAFTSTOFFE						KEROSENES AND JET FUELS					PÉTROLE LAMPANT ET CARBUREACTEURS				
J - D 1989	26163	23274	830	760	4694	993	2328	3604	352	2278	107	1610	561	8046	
J - D 1990	27256	23993	996	798	4850	1015	2681	3767	382	2243	130	1654	582	8158	
1990 AUG	2644	2327	79	104	463	127	253	368	45	185	12	151	64	793	
SEP	2598	2190	88	62	488	117	352	332	38	207	12	158	56	688	
OCT	2390	2009	79	57	444	102	329	315	26	184	12	140	52	650	
NOV	1987	1820	82	48	413	50	128	282	26	176	10	128	39	605	
1991 AUG	2596	2261	85	66	461	141	267	363	28	212	10	162	68	733	
SEP	2541	2211	80	56	468	123	271	342	30	211	11	154	59	736	
OCT	2413	2140	82	57	436	107	217	316	35	211	11	157	56	728	
NOV	:	:	75	51	422	65	200	293	:	220	10	:	44	681	
90 JAN-OCT	23114	20234	842	687	4037	920	2376	3202	327	1853	109	1384	504	6873	
91 JAN-OCT	22820	20124	866	575	4172	917	2175	3130	285	1971	113	1458	521	6637	
1991/90 %	/	/	2,9	-16,3	/	-0,3	-8,5	-2,2	-12,8	6,4	3,7	5,3	3,4	-3,4	
DIESELKRAFTST.UND DESTILLATHEIZÖLE						GAS/ DIESEL OIL					GASOIL ET FUEL-OIL FLUIDE				
J - D 1989	165996	149970	8251	4434	45933	4394	13617	33516	1503	27216	652	5630	2409	18441	
J - D 1990	170634	153980	8402	4242	49353	4415	14149	34516	1685	26194	757	5719	2505	18697	
1990 AUG	14124	12846	996	440	4069	332	1056	2989	198	1727	74	468	222	1553	
SEP	12938	11629	576	326	3653	284	1108	2528	139	2125	69	488	201	1441	
OCT	13479	12097	475	337	3677	408	1161	2606	120	2350	69	523	221	1532	
NOV	14789	13343	560	391	4126	442	1235	2924	136	2527	62	534	211	1641	
1991 AUG	13067	11786	750	357	4308	249	1057	2510	127	1544	62	419	224	1460	
SEP	13732	12512	626	318	4482	291	1003	2674	132	1960	75	495	217	1459	
OCT	16795	15383	771	386	5266	400	1173	3506	171	2564	94	562	239	1663	
NOV	:	:	800	374	4935	487	1319	3034	:	2358	83	:	213	1637	
90 JAN-OCT	140212	126455	7176	3456	40966	3496	11667	28061	1414	21053	624	4693	2090	15516	
91 JAN-OCT	150876	137413	7247	3602	49885	3625	11261	29912	1435	20499	751	4905	2202	15552	
1991/90 %	/	/	1,0	4,2	/	3,7	-3,5	6,6	1,5	-2,6	20,4	4,5	5,4	0,2	
DARUNTER DIESELKRAFTSTOFFE						AMONG WHICH DERV FUEL					DONT GASOIL-ROUTIER				
J - D 1989	81218	70661	3461	1118	17393	1200	8571	15992	403	17029	330	3619	1986	10116	
J - D 1990	85010	74078	3479	1386	18367	1200	9012	17469	688	16687	430	3722	1920	10650	
1990 AUG	7179	6275	345	153	1665	100	744	1415	87	1256	37	287	160	930	
SEP	6941	6051	263	122	1604	100	730	1393	56	1308	40	315	160	850	
OCT	7532	6596	286	126	1726	100	756	1604	48	1409	48	343	180	906	
NOV	7468	6516	301	124	1712	100	782	1520	54	1380	42	345	170	938	
1991 AUG	7266	6374	339	158	1957	105	712	1440	51	1130	45	281	180	868	
SEP	7631	6755	264	141	1983	103	701	1567	53	1385	47	316	175	896	
OCT	8411	7536	322	145	2152	105	695	1755	68	1586	56	360	180	987	
NOV	:	:	297	137	2074	101	764	1574	:	1418	49	:	170	928	
RÜCKSTANDSHEIZÖLE						RESIDUAL FUEL OIL					FUEL-OIL RESIDUEL				
J - D 1989	71013	59894	2047	1003	6418	2735	6767	7711	744	27780	268	415	4352	10773	
J - D 1990	68072	58262	1838	896	6327	2616	6057	6557	957	26786	245	304	3753	11736	
1990 AUG	5073	4368	215	117	469	218	401	299	71	2103	20	19	304	837	
SEP	4760	3920	15	60	456	200	505	327	73	2058	21	19	335	691	
OCT	5194	4356	42	62	529	216	471	480	54	2306	16	22	367	629	
NOV	5462	4656	78	71	560	244	481	574	60	2281	17	31	325	740	
1991 AUG	5079	4348	83	109	600	230	399	477	97	1604	20	19	332	1109	
SEP	5322	4421	158	89	588	262	542	621	99	1691	21	17	359	875	
OCT	6556	5663	182	97	640	220	482	835	76	2597	21	17	411	978	
NOV	:	:	172	75	689	197	523	819	:	2340	22	:	378	843	
90 JAN-OCT	56657	48610	1614	755	5189	2132	4983	5267	822	22046	211	245	3064	10329	
91 JAN-OCT	58426	50357	1725	818	7249	2431	4838	6581	974	19899	211	270	3231	10199	
1991/90 %	/	/	6,9	8,3	/	14,0	-2,9	24,9	18,5	-9,7	-	10,2	5,5	-1,3	

from 01.1991 - EUR 12 - EUR 10 : Germany after reunification

D : Germany after reunification

	EUR 12	EUR 10	B	DK	D	GR	E	F	IRL	I	L	NL	P	UK		
NATURGAS WICHTIGSTE POSITIONEN TJ (HO)			NATURAL GAS PRINCIPAL AGGREGATES TJ (GCV)											GAZ NATUREL PRINCIPAUX AGREGATS TJ (PCS)		
EINFUHREN AUS DEN NIEDERLANDEN				IMPORTS FROM THE NETHERLANDS						IMPORTATIONS EN PROVENANCE DES PAYS-BAS						
J - D 1989	1114804	1114804	135919	-	624389	-	-	116584	-	219015	18786	-	-	-		
J - D 1990	1182169	1182169	140005	-	652473	-	-	138922	-	230709	19990	-	-	-		
1990 JUL	:	:	:	-	22895	-	-	8138	-	11967	1145	-	-	-		
AUG	:	:	:	-	25216	-	-	9361	-	7345	1100	-	-	-		
SEP	:	:	:	-	41499	-	-	12816	-	21917	1414	-	-	-		
OCT	:	:	:	-	54090	-	-	16526	-	21450	1755	-	-	-		
1991 JUL	:	:	:	-	:	-	-	14147	-	15155	1157	-	-	-		
AUG	:	:	:	-	:	-	-	11555	-	9560	1052	-	-	-		
SEP	:	:	:	-	:	-	-	11126	-	6023	1256	-	-	-		
OCT	:	:	:	-	:	-	-	16452	-	12707	1770	-	-	-		
90 JAN-SEP	:	:	:	-	388371	-	-	87332	-	163948	13691	-	-	-		
91 JAN-SEP	:	:	:	-	:	-	-	115531	-	148796	14339	-	-	-		
1991/90 %	/	/	:	-	/	-	-	32,3	-	-9,2	4,7	-	-	-		
AUSSERGEEMEINSCHAFTLICHE EINFUHREN(EUR12)				EXTRA COMMUNITY IMPORTS (EUR12)						IMPORT. EXTRA COMMUNAUTAIRES (EUR12)						
J - D 1989	3731236		243575	-	1045391	-	158002	920016	-	872486	-	91794	-	412530		
J - D 1990	3819712		242280	-	1083458	-	187465	994140	-	953196	-9	94536	-	284598		
1990 JUL	:	:	:	-	72378	-	11295	69336	-	69676	:	6893	-	17547		
AUG	:	:	:	-	71780	-	9002	59508	-	55375	:	7773	-	18913		
SEP	:	:	:	-	91369	-	15859	75564	-	74767	:	8828	-	17188		
OCT	:	:	:	-	102658	-	15617	95328	-	67849	:	11008	-	18808		
1991 JUL	:	:	:	-	89244	-	19768	88128	-	81684	:	7843	-	17469		
AUG	:	:	:	-	(80000)	-	11168	76680	-	56930	:	2638	-	11944		
SEP	:	:	:	-	(110000)	-	15733	81648	-	70531	:	9355	-	15750		
OCT	:	:	:	-	(130000)	-	19913	94392	-	80907	:	9426	-	20941		
90 JAN-SEP	:	:	:	-	776708	-	133553	711324	-	693806	:	69425	-	212419		
91 JAN-SEP	:	:	:	-	1069551	-	162010	737964	-	787577	:	61021	-	195477		
1991/90 %	/	/	:	-	/	-	21,3	3,7	-	13,5	:	-12,1	-	-8,0		
EINFUHREN AUS NORWEGEN				IMPORTS FROM NORWAY						IMPORTATIONS EN PROVENANCE DE NORVEGE						
J - D 1989	1162203	1162203	84387	-	342124	-	-	231120	-	-	-	91794	-	408522		
J - D 1990	1030691	1030691	86626	-	335957	-	-	224652	-	-	-	94536	-	282659		
1990 JUL	:	:	:	-	:	-	-	15804	-	-	-	6893	-	17547		
AUG	:	:	:	-	:	-	-	19632	-	-	-	7773	-	18913		
SEP	:	:	:	-	:	-	-	18396	-	-	-	8828	-	17188		
OCT	:	:	:	-	:	-	-	21132	-	-	-	11008	-	18808		
1991 JUL	:	:	:	-	:	-	-	21996	-	-	-	7843	-	17469		
AUG	:	:	:	-	:	-	-	6084	-	-	-	2638	-	11944		
SEP	:	:	:	-	:	-	-	18360	-	-	-	9355	-	15750		
OCT	:	:	:	-	:	-	-	20196	-	-	-	9426	-	20941		
EINFUHREN AUS DER UDSSR				IMPORTS FROM USSR						IMPORTATIONS EN PROVENANCE D'URSS						
J - D 1989	1475437	1475437	-	-	702817	-	-	325214	-	447396	-	-	-	-		
J - D 1990	1683925	1683925	-	-	747488	-	-	393408	-	543029	-	-	-	-		
1990 JUL	:	:	-	-	:	-	-	26532	-	42746	-	-	-	-		
AUG	:	:	-	-	:	-	-	15660	-	39326	-	-	-	-		
SEP	:	:	-	-	:	-	-	31032	-	49236	-	-	-	-		
OCT	:	:	-	-	:	-	-	40104	-	50518	-	-	-	-		
1991 JUL	:	:	-	-	:	-	-	38052	-	52228	-	-	-	-		
AUG	:	:	-	-	:	-	-	39168	-	42202	-	-	-	-		
SEP	:	:	-	-	:	-	-	34560	-	335361	-	-	-	-		
OCT	:	:	-	-	:	-	-	30096	-	36606	-	-	-	-		
EINFUHREN AUS ALGERIEN				IMPORTS FROM ALGERIA						IMPORTATIONS EN PROVENANCE D'ALGERIE						
J - D 1989	1040433	936129	154086	-	-	-	104304	363672	-	414363	-	-	-	4008		
J - D 1990	1077541	948104	159978	-	-	-	129437	376022	-	410165	-	-	-	1939		
1990 JUL	:	:	:	-	-	-	8620	27000	-	26930	-	-	-	-		
AUG	:	:	:	-	-	-	7314	24156	-	16049	-	-	-	-		
SEP	:	:	:	-	-	-	13244	26136	-	25531	-	-	-	-		
OCT	:	:	:	-	-	-	10061	34092	-	17331	-	-	-	-		
1991 JUL	:	:	:	-	-	-	13728	28080	-	29456	-	-	-	-		
AUG	:	:	:	-	-	-	9448	31428	-	14728	-	-	-	-		
SEP	:	:	:	-	-	-	11545	28728	-	36995	-	-	-	-		
OCT	:	:	:	-	-	-	12760	35100	-	44301	-	-	-	-		

à partir de 01.1991 - EUR 12 - EUR 10 : l'Allemagne après réunification

D : Allemagne après réunification

		EUR 12	EUR 10	B	DK	D	GR	E	F	JRL	I	L	NL	P	UK		
NATURGAS		NATURAL GAS														GAZ NATUREL	
WICHTIGSTE POSITIONEN		PRINCIPAL AGGREGATES														PRINCIPAUX AGREGATS	
TJ (NO)		TJ (GCV)														TJ (PCS)	
FOERDERUNG		PRODUCTION														PRODUCTION	
J - D 1989	5762537	5698828	464	115907	535518	6322	63709	107326	87036	639674	-	2517152	-	1689429			
J - D 1990	6026654	5969550	346	119105	530244	6536	57104	111515	87770	651353	-	2536882	-	1925801			
1990 AUG	293787	291334	18	5371	32883	482	2453	6508	7408	52776	-	112544	-	73264			
SEP	398698	396390	20	7585	34958	589	2308	11306	6242	51231	-	176096	-	108363			
OCT	505831	500027	17	11808	45509	536	5804	10946	6166	53717	-	216084	-	155244			
NOV	672437	666807	20	14678	56165	589	5630	11018	8573	53529	-	306155	-	216080			
1991 AUG	314296	311874	17	8446	(30000)	536	2422	10620	6016	56128	-	122884	-	77227			
SEP	344837	339719	17	8569	(40000)	482	5118	7166	6693	54546	-	127456	-	94790			
OCT	558222	552913	17	12505	(55000)	429	5309	9289	8385	53604	-	245170	-	168514			
NOV	:	:	17	15580	:	:	5237	:	:	:	-	:	-	:			
90 JAN-OCT	4583361	4537579	306	88109	410845	5358	45782	89802	70699	544444	-	1871993	-	1456023			
91 JAN-OCT	5154710	5107515	202	119638	495531	5091	47195	106525	72006	542221	-	2144456	-	1621845			
1991/90 %	/	/	-34,0	35,8	/	-5,0	3,1	18,6	1,8	-0,4	-	14,6	-	11,4			
BRUTTOINLANDSVERBRAUCH		GROSS INLAND CONSUMPTION														CONSOMMATION INTERIEURE BRUTE	
J - D 1989	9292929	9074436	372933	69413	2124038	6122	218493	1130391	87036	1716599	18786	1446959	-	2101959			
J - D 1990	9671472	9427572	379896	75005	2219188	6536	243900	1172455	87770	1819978	19990	1436355	-	2210399			
1990 AUG	446528	434197	16759	4059	111934	482	12331	38553	7408	89098	1100	72627	-	92177			
SEP	624184	606416	27235	4879	157337	589	17768	60475	6242	121440	1414	101254	-	125551			
OCT	778103	757023	32901	6519	192261	536	21080	92594	6166	133616	1755	116623	-	174052			
NOV	1062047	1036791	42361	8323	251344	589	25256	138282	8573	187239	2109	156366	-	241605			
1991 AUG	437538	423992	16419	4264	(109000)	536	13546	40205	6016	82944	1052	74385	-	89171			
SEP	596885	575876	22472	4756	(169000)	482	21009	55836	6693	116635	1256	80206	-	110540			
OCT	868329	841716	33526	7093	(207000)	429	26613	113402	8385	144302	1770	136354	-	189455			
NOV	:	:	43653	8610	:	:	28137	:	:	:	:	:	-	:			
90 JAN-OCT	7354633	7160337	289638	57375	1688623	5358	194296	853123	70699	1396141	15446	1096684	-	1687250			
91 JAN-OCT	8407625	8179181	352940	67691	2047793	5091	228444	970162	72006	1572710	16109	1236416	-	1838263			
1991/90 %	/	/	21,9	18,0	/	-5,0	17,6	13,7	1,8	12,6	4,3	12,7	-	9,0			

ab 01.1991 - EOR 12 - EGR 10 : Deutschland nach Wiedervereinigung

D : Deutschland nach Wiedervereinigung

Naturgas

Natural gas

Gaz naturel

Eur 12

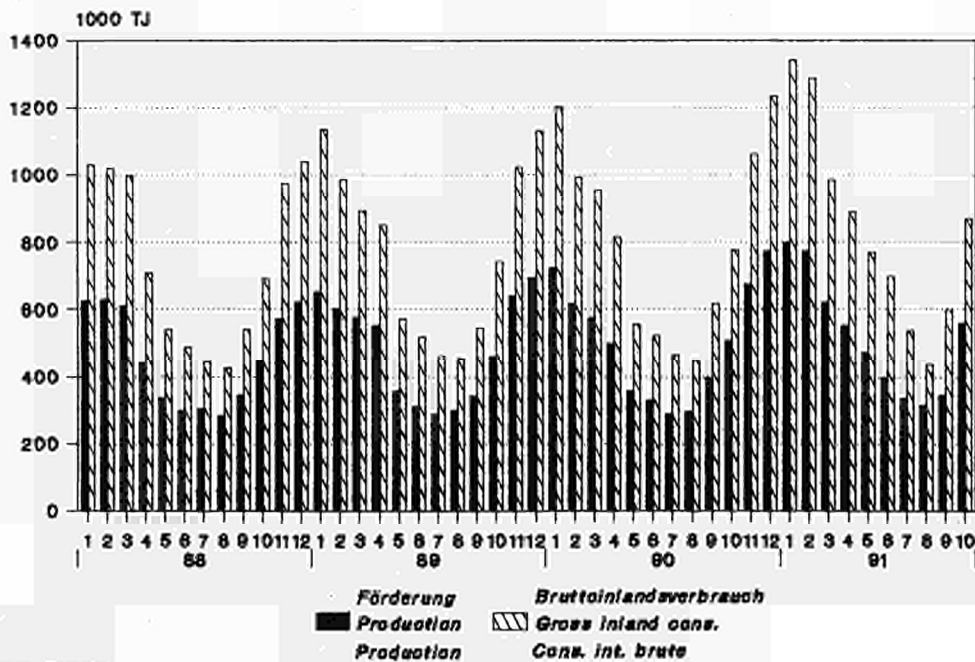

Source: Eurstat

3

Elektrizität
Electrical energy
Énergie électrique

- Vereinigtes Königreich Erzeugung Für den inländischen Markt verfügbare Energie Brennstoffverbrauch**
- Die monatlichen Angaben beziehen sich auf Monate von vier und fünf Wochen (vier Wochen für die beiden ersten Monate jeden Trimesters, fünf für den dritten).
 - Die Gesamtbrutto- und nettoerzeugung beinhaltet die Erzeugung aus Erdwärme in Italien.
 - Die "Für den inländischen Markt verfügbare Energie" umfasst jeweils die gesamte ausserhalb der Erzeugungsanlagen verbrauchte elektrische Energie. Die Übertragungs- und Verteilungsverluste sind daher mit eingeschlossen. Diese verfügbare Energie ist somit gleich dem Bruttogesamtverbrauch abzüglich des Energieverbrauchs der Hilfsbetriebe und der Pumpspeicherwerke.
 - Die Angaben über den Brennstoffverbrauch in den öffentlichen Wärmekraftwerken beziehen sich auf die Umwandlung zur Elektrizitäts- und Wärmeerzeugung. Die Umrechnung der Brennstoffe in Terajoule (TJ) basiert auf dem unteren Heizwert (Hu) der einzelnen Brennstoffe. Bei der Umrechnung des gesamten Verbrauchs der Brennstoffe in Tonnen Rohöleinheiten (t ROE) sind 41 860 kJ(HU)/kg zugrundegelegt worden. Die Angaben für die BR Deutschland betreffen auch den Verbrauch der STEAG-Kraftwerke (Steinkohle Elektrizitäts AG). Demzufolge erreicht der Erfassungsgrad der gegenwärtigen Statistik gegenüber dem Verbrauch sämtlicher Wärmekraftwerke die in der nachfolgenden Tabelle angegebenen Werte. Folgende Bezeichnungen werden für die verschiedenen Brennstoffe verwendet:
 - der Steinkohlenverbrauch umfasst ausser der Steinkohle alle Nebenprodukte der Steinkohlenförderung, wie z.B. Schlammkohle und wiedergewonnene Produkte. Im Vereinigten Königreich gehört ausserdem noch der Koksverbrauch dazu;
 - der Braunkohlenverbrauch erfasst ältere und jüngere Braunkohle sowie Braunkohlenbriketts und für Irland auch den Torfverbrauch;
 - der Verbrauch von Mineralölprodukten bezieht Raffineriegas mit ein;
 - der Verbrauch der abgeleiteten Gase umfasst den Verbrauch von Hochofen- und Kokereigas;
 - zum Gesamtverbrauch sind auch verschiedene Brennstoffe wie Industrieabfälle, Müll, Holz, usw. sowie zugekaufter und wiedergewonnener Dampf zu rechnen.

- United Kingdom Generation Available for internal market Consumption of fuels**
- The monthly data refer to periods of 4 or 5 weeks (4 weeks for the two first months of each quarter, 5 for the last month).
 - Total generation and total net production include electricity produced from geothermal heat in Italy.
 - The heading "available for internal market" covers all the electricity consumed outside generating installations in the country concerned. Transportation and distribution losses are therefore included. This amount is thus equal to the gross inland consumption less the energy absorbed by station auxiliaries and pumping stations.
 - Fuel consumption data refer to fuels consumed to generate electricity and heat in public supply power stations. The conversion of fuels into Terajoules (TJ) is effected on the basis of the respective net calorific value (NCV) for each fuel. The conversion of total fuel consumption to tonnes of oil equivalent (toe) is calculated on the basis of a factor of 41 860 kJ (NCV)/kg. The data for FR of Germany also cover the STEAG (Steinkohle Elektrizitäts AG) power stations. The different fuels are covered by the following definitions:
 - hard coal consumption includes all coal by-products, such as slurry and recovered products. Moreover it includes coke consumption for the United Kingdom;
 - lignite consumption includes black lignite, brown coal and brown coal briquettes. For Ireland peat consumption is contained in this rubric;
 - petroleum products consumption includes refinery gas;
 - derived gases cover blast furnace gas and coke oven gas;
 - under the heading 'All products' various fuels such as industrial residues, household waste, wood, etc as well as purchased and recovered steam are included;
 - the thermal energy produced in nuclear power stations is the quantity of heat released as a result of fission of the nuclear fuel inside the reactor. This thermal energy must not be confused with the electrical energy obtained at the terminals of the sets.

- Royaume-Uni Production Disponible pour le marché intérieur Consommation de combustibles**
- Les mois se réfèrent à des périodes de 4 ou 5 semaines (4 semaines pour les deux premiers mois de chaque trimestre, 5 semaines pour le dernier).
 - La production totale brute et la production totale nette comprennent la production géothermique de l'Italie. Le "disponible pour le marché intérieur" groupe toute l'énergie électrique consommée dans les pays en dehors des installations de production. Les pertes de transport et de distribution sont donc incluses. Ce disponible est ainsi égal à la consommation intérieure brute diminuée de l'énergie absorbée par les services auxiliaires et par les centrales de pompage.
 - Les données de consommation de combustibles dans les centrales thermiques des services publics se rapportent aux transformations en vue de la production d'énergie électrique et de la production de chaleur desservies par ces services publics. La conversion des combustibles en Terajoules (TJ) est effectuée sur la base du pouvoir calorifique inférieur (PCI) respectif à chaque combustible. La conversion de la consommation totale de combustibles en tonnes d'équivalent pétrole (tep) est établie sur la base d'un taux de 41 860 kJ(PCI)/kg. En R.F. d'Allemagne, les données couvrent également les centrales de la STEAG (Steinkohle Elektrizitäts AG). En ce qui concerne les différents combustibles, les définitions retenues sont les suivantes:
 - la consommation de houille comprend outre la houille, tous les produits d'extraction houillère, tels que les schlamms et les produits de récupération. De plus, elle inclut la consommation de coke pour le Royaume-Uni;
 - la consommation de lignite couvre le lignite ancien, le lignite récent et les briquettes de lignite ainsi que la consommation de tourbe pour l'Irlande;
 - la consommation de produits pétroliers inclut le gaz de raffineries;
 - la consommation de gaz dérivés couvre celle du gaz de hauts fourneaux et de gaz de cokeries;
 - dans la consommation totale sont compris des combustibles divers tels que les résidus industriels, les ordures ménagères, le bois, etc..., de même que la vapeur achetée et récupérée;
 - l'énergie thermique produite dans les centrales nucléaires est la quantité de chaleur dégagée du fait de la fission du combustible nucléaire constituant le cœur du réacteur. Cette énergie thermique produite ne doit pas être confondue avec l'énergie électrique récupérée aux bornes des groupes turbo-générateurs.

		EUR 12	EUR 10	B	DK	D	GR	E	F	IRL	I	L	NL	P	UK	
ELEKTRIZITÄT		ELECTRICAL ENERGY											ENERGIE ELECTRIQUE			
MILL.	KWH	MILLIONS KWH											MILLIONS KWH			
BRUTTOERZEUGUNG INSGESAMT		TOTAL GENERATION											PRODUCTION TOTALE BRUTE			
J - D 1989	1755119	1583004	67482	23034	440522	34343	146590	406154	13944	210868	1381	73149	25525	312127		
J - D 1990	1799084	1620277	70847	25627	447098	34906	150585	419219	14566	216928	1379	71644	28222	318063		
1990 AUG	129735	116130	5557	2004	32898	3032	11534	29803	1098	15697	131	5727	2071	20183		
SEP	144255	129826	5674	2029	34811	2527	12192	32337	1150	18090	126	5848	2237	27234		
OCT	150869	136487	6246	2319	38700	2971	11995	35599	1268	18802	127	6593	2387	23862		
NOV	160273	145017	6425	2980	40266	2886	12822	39027	1332	18598	107	6505	2434	26891		
1991 AUG	136967	122930	5328	2871	38287	3085	11854	31004	1142	15575	127	5727	2183	19784		
SEP	152433	137364	5396	3017	41165	2916	12792	33326	1191	18337	136	5885	2277	25995		
OCT	:	:	6058	3294	:	:	13069	38377	1325	19006	122	:	2460	24672		
NOV	:	:	6422	3631	:	:	12962	41635	1389	19170	114	:	2517	27230		
NETTOERZEUGUNG INSGESAMT		TOTAL NET PRODUCTION											PRODUCTION TOTALE NETTE			
J - D 1989	1656434	1492976	63910	21449	411377	31499	139166	387428	13060	200138	1326	70693	24292	292096		
J - D 1990	1698345	1528318	67160	23893	416515	32041	143263	400025	13707	206423	1321	69167	26764	298066		
1990 AUG	122123	109224	5251	1874	30566	2788	10938	28270	1032	14961	126	5513	1961	18843		
SEP	135736	122058	5371	1894	32189	2314	11557	30765	1079	17217	121	5644	2121	25464		
OCT	142382	128712	5916	2167	36020	2719	11394	33945	1194	17920	122	6365	2276	22344		
NOV	151410	136883	6097	2787	37608	2650	12197	37254	1258	17745	102	6282	2330	25100		
1991 AUG	128774	115440	5033	2693	35459	2828	11260	29444	1070	14915	121	5511	2074	18366		
SEP	143543	129243	5107	2833	38157	2665	12136	31637	1118	17562	131	5679	2164	24354		
OCT	:	:	5725	3089	:	:	12426	36579	1244	18155	116	:	2347	23131		
NOV	:	:	6084	3407	:	:	12351	39778	1307	18296	109	:	2408	25588		
90 JAN-OCT	1378958	1239634	54780	17943	340345	26625	117393	320237	11162	170737	1112	56373	21931	240320		
91 JAN-OCT	:	:	55556	27268	:	:	122854	349386	11724	173364	1103	:	22931	241225		
1991/90 %	/	/	1,4	52,0	/	:	4,7	9,1	5,0	1,5	-0,8	:	4,6	0,4		
WASSERKRAFTNETTOERZEUGUNG		NET HYDROELECTRICAL PRODUCTION											PRODUCTION HYDRAULIQUE NETTE			
J - D 1989	143450	118222	972	572	19021	2134	19251	50180	981	37222	803	58	5977	6279		
J - D 1990	156712	121762	894	528	17645	1981	25810	57010	984	34809	803	168	9140	6940		
1990 AUG	10254	8620	77	50	1373	146	1292	3530	34	2906	83	9	342	412		
SEP	9120	7386	57	47	1343	85	1343	2970	45	2235	77	9	391	518		
OCT	10904	8804	67	53	1359	111	1549	3860	103	2518	76	16	551	641		
NOV	14493	11596	91	48	1549	100	2047	6070	109	2988	61	22	850	558		
1991 AUG	11327	9830	97	46	1728	233	1226	3660	36	3635	74	5	271	316		
SEP	10285	8702	65	56	1315	256	1223	3300	35	3181	80	4	360	410		
OCT	:	:	67	61	:	:	1658	5150	42	3983	62	:	467	510		
NOV	:	:	85	85	:	:	2160	5480	123	3358	56	:	663	648		
90 JAN-OCT	126919	97758	711	435	14724	1582	21619	44420	769	28611	675	119	7542	5712		
91 JAN-OCT	:	:	799	578	:	:	23727	50431	734	38125	636	:	7747	4517		
1991/90 %	/	/	12,4	32,9	/	:	9,8	13,5	-4,6	33,3	-5,8	:	2,7	-20,9		
KERNENERGIENETTOERZEUGUNG		NUCLEAR NET PRODUCTION											PRODUCTION NUCLEAIRE NETTE			
J - D 1989	589975	536227	39044	-	141311	-	53748	288714	-	-51	-	3783	-	63426		
J - D 1990	591624	539665	40547	-	139237	-	51959	297825	-	-19	-	3296	-	58779		
1990 AUG	45065	40278	3532	-	8818	-	4787	23270	-	-	-	370	-	4288		
SEP	47403	43479	3086	-	9032	-	3924	25665	-	-	-	360	-	5336		
OCT	50180	46455	3219	-	12250	-	3725	26365	-	-	-	373	-	4248		
NOV	51933	47416	3392	-	13155	-	4517	25244	-	-	-	361	-	5264		
1991 AUG	46701	41753	3580	-	9303	-	4948	23164	-	-	-	370	-	5336		
SEP	47189	42907	2872	-	10003	-	4282	24407	-	-	-	104	-	5521		
OCT	:	:	3023	-	:	-	4472	26989	-	-	-	:	-	5223		
NOV	:	:	3142	-	:	-	4223	28448	-	-	-	:	-	4649		
90 JAN-OCT	480549	438264	33077	-	111699	-	42285	243667	-	-19	-	2561	-	47279		
91 JAN-OCT	:	:	33735	-	44506	-	255275		-	-	-	:	-	51950		
1991/90 %	/	/	2,0	-	/	-	5,3	4,8	-	-	-	:	-	9,9		
NETTOERZEUGUNG HERKOEMMLICH.WAERMEDIAKRAFT		CONVENTIONAL THERMAL NET PRODUCTION											PRODUCTION THERMIQUE CLASSIQUE NETTE			
J - D 1989	920016	835534	23894	20877	251045	29365	66167	48534	12079	159974	523	66852	18315	222391		
J - D 1990	946925	863807	25719	23365	259633	30060	65494	45190	12723	168549	518	65703	17624	232347		
1990 AUG	66550	60072	1642	1824	20375	2642	4859	1470	998	11801	43	5134	1619	14143		
SEP	78951	70931	2228	1847	21814	2229	6290	2130	1034	14720	44	5275	1730	19610		
OCT	81027	73182	2630	2114	22411	2608	6120	3720	1091	15131	46	5976	1725	17455		
NOV	84718	77605	2614	2739	22904	2550	5633	5940	1149	14491	41	5899	1480	19278		
1991 AUG	70498	63609	1356	2647	24428	2595	5086	2620	1034	11032	47	5136	1803	12714		
SEP	85830	77395	2170	2777	26839	2409	6631	3930	1083	14142	51	5571	1804	18423		
OCT	:	:	2635	3028	:	:	6296	4440	1202	13914	54	:	1880	17398		
NOV	:	:	2857	3322	:	:	5968	5850	1184	14668	53	:	1745	20291		
90 JAN-OCT	768949	701071	20992	17508	213922	25043	53489	32150	10393	139604	437	53693	14389	187329		
91 JAN-OCT	:	:	21022	26690	:	:	54621	43680	10990	132751	467	:	15184	184758		
1991/90 %	/	/	0,1	52,4	/	:	2,1	35,9	5,7	-4,9	6,9	:	5,5	-1,4		

ab 01.1991 - EUR 12 - EUR 10 : Deutschland nach Wiedervereinigung

D : Deutschland nach Wiedervereinigung

	EUR 12	EUR 10	B	DK	D	GR	E	F	IRL	I	L	NL	P	UK			
ELEKTRIZITAET	ELECTRICAL ENERGY														ENERGIE ELECTRIQUE		
MILL. KWH	MILLIONS KWH														MILLIONS KWH		
GESAMTEINFUHR	TOTAL IMPORTS														IMPORTATIONS TOTALES		
J - D 1989	109710	104515	5056	11661	20997	1004	2758	7859	-	34460	4574	5274	2437	13630			
J - D 1990	115340	110559	4784	11972	24161	1331	3047	6425	-	35557	4665	9677	1734	11987			
1990 AUG	9072	8672	485	1123	2328	89	264	349	-	1879	356	876	136	1187			
SEP	10222	9769	220	1023	2408	133	294	383	-	2765	396	849	159	1592			
OCT	10457	10036	323	1114	2212	127	266	528	-	3267	424	725	155	1316			
NOV	10434	10141	422	655	2885	26	188	715	-	3015	401	697	105	1325			
1991 AUG	9286	8843	424	255	3338	49	307	283	-	1873	342	973	136	1306			
SEP	9910	9499	460	121	2598	45	215	234	-	3116	401	892	196	1632			
OCT	:	:	539	122	:	:	256	447	-	3262	409	:	152	1310			
NOV	:	:	425	97	:	:	316	320	-	3026	402	:	133	1323			
GESAMTAUSFUHR	TOTAL EXPORTS														EXPORTATIONS TOTALES		
J - D 1989	90836	84986	7609	2200	21570	617	4580	50252	-	736	751	352	1270	899			
J - D 1990	100155	94673	8497	4878	26072	619	3787	52418	-	918	754	470	1695	47			
1990 AUG	8448	8035	910	492	1505	81	296	4630	-	315	84	17	117	1			
SEP	8920	8480	601	465	1895	83	279	5165	-	86	77	108	161	-			
OCT	9575	9137	700	583	2131	78	288	5322	-	136	74	113	150	-			
NOV	9791	9354	732	538	2679	-	328	5279	-	54	52	19	109	1			
1991 AUG	8307	7914	603	252	2145	57	279	4687	-	94	75	-	114	1			
SEP	8868	8459	423	264	2553	41	315	4996	-	92	80	10	94	-			
OCT	:	:	437	232	:	:	273	4972	-	71	62	:	127	-			
NOV	:	:	510	359	:	:	260	4912	-	78	51	:	151	-			
BRUTTOINLANDSVERBRAUCH	GROSS INLAND CONSUMPTION														CONSOMMATION INTERIEURE BRUTE		
J - D 1989	1773993	1602533	64929	32495	439949	34730	144768	363761	13944	244592	5204	78071	26692	324858			
J - D 1990	1814269	1636163	67134	32721	445187	35618	149845	373226	14566	251567	5290	80851	28261	330003			
1990 AUG	130359	116767	5132	2635	33721	3040	11502	25522	1098	17261	403	6586	2090	21369			
SEP	145557	131115	5293	2587	35324	2577	12207	27555	1150	20769	445	6589	2235	28826			
OCT	151751	137386	5869	2850	38781	3020	11973	30805	1268	21933	477	7205	2392	25178			
NOV	160916	145804	6115	3097	40472	2912	12682	34463	1332	21559	456	7183	2430	28215			
1991 AUG	137946	123859	5149	2874	39480	3077	11882	26600	1142	17354	394	6700	2205	21089			
SEP	153475	138404	5433	2874	41210	2920	12692	28564	1191	21361	457	6767	2379	27627			
OCT	:	:	6160	3184	:	:	13052	33852	1325	22197	469	:	2485	25982			
NOV	:	:	6337	3369	:	:	13018	37043	1389	22118	465	:	2499	28553			
90 JAN-OCT	1475184	1329151	54741	26477	363591	29582	122872	298775	11871	208142	4359	66354	23161	265259			
91 JAN-OCT	:	:	57137	29871	:	:	128143	322445	12462	210545	4443	:	24061	271538			
1991/90 %	/	/	4,4	12,8	/	/	4,3	7,9	5,0	1,2	1,9	:	3,9	2,4			
ENERGIEVERBRAUCH DER PUMPSPEICHERWERKE	ENERGY ABSORBED BY STORAGE PUMPING														ENERGIE ABSORBEE POUR POMPAGE		
J - D 1989	19220	17960	877	-	3545	353	887	4477	434	4643	1030	-	373	2601			
J - D 1990	19410	18166	829	-	3352	301	1038	4941	407	4712	1048	-	206	2576			
1990 AUG	1484	1443	95	-	314	24	38	361	33	259	114	-	3	243			
SEP	1840	1665	65	-	311	18	159	420	38	482	107	-	16	224			
OCT	2018	1843	73	-	322	38	144	615	46	442	102	-	31	205			
NOV	1536	1496	80	-	264	25	37	446	39	372	74	-	3	196			
1991 AUG	1781	1680	122	-	473	2	72	395	29	291	104	-	29	264			
SEP	2092	1940	82	-	509	8	112	495	31	527	110	-	40	178			
OCT	:	:	83	-	:	:	80	455	27	296	86	-	19	105			
NOV	:	:	76	-	:	:	164	425	33	359	73	-	14	183			
FUER INLANDSMARKT VERFUEGBAR	AVAILABLE FOR INTERNAL MARKET														DISPONIBLE POUR LE MARCHÉ INTERIEUR		
J - D 1989	1656087	1494544	60480	30910	407259	31532	136457	340558	12626	229219	4119	75615	25086	302226			
J - D 1990	1694120	1526038	62618	30987	411252	32452	141485	349091	13300	236350	4184	78374	26597	307430			
1990 AUG	121263	108418	4731	2505	31075	2772	10868	23628	999	16266	284	6372	1977	19786			
SEP	135198	121682	4925	2452	32391	2346	11413	25563	1041	19414	333	6385	2103	26832			
OCT	141246	127768	5466	2698	35779	2730	11228	28536	1148	20609	370	6977	2250	23455			
NOV	150517	136174	5707	2904	37550	2651	12020	32244	1219	20334	377	6960	2323	26228			
1991 AUG	127972	114689	4732	2696	36179	2818	11216	24645	1041	16403	284	6484	2067	19407			
SEP	142493	128343	5062	2690	37693	2661	11924	26380	1087	20059	342	6561	2226	25808			
OCT	:	:	5744	2979	:	:	12329	31599	1217	21050	377	:	2353	24336			
NOV	:	:	5923	3145	:	:	12243	34761	1274	20885	387	:	2376	26728			
90 JAN-OCT	1377045	1239227	51032	25155	335654	26939	116080	279327	10828	195379	3418	64336	21738	247159			
91 JAN-OCT	:	:	53207	27947	:	:	121058	300562	11472	198909	3519	:	22883	252848			
1991/90 %	/	/	4,3	11,1	/	/	4,3	7,6	5,9	1,8	3,0	:	5,3	2,3			

from 01.1991 - EUR 12 - EUR 10 : Germany after reunification

D : Germany after reunification

	EUR 12	EUR 10	B	DK	D	GR	E	F	IRL	I	L	NL	P	UK			
WAERMEKRAFTW.DER OEFFENTL.VERSORGUNG			THERMAL PUBLIC SUPPLY POWER STATIONS												CENTRALES THERMIQUES DES SERV.PUBL.		
VERBRAUCH VON STEINKOEHLE			COAL CONSUMPTION												CONSUMPTION DE HOUILLE		
1000 T			1000 T												1000 T		
J - D 1989	187869	162210	5541	8114	42300	-	22941	6551	2018	9390	-	7736	2718	80560			
J - D 1990	198870	172649	6346	9078	46227	-	22962	7218	1958	10686	-	8714	3259	82422			
1990 AUG	13344	11472	453	676	3494	-	1560	164	96	694	-	698	312	5197			
SEP	17072	14488	549	692	3814	-	2271	221	164	918	-	731	313	7399			
OCT	16804	14452	639	816	3806	-	2092	593	226	1050	-	747	260	6575			
NOV	18166	15889	671	1083	4056	-	1968	1083	178	975	-	635	309	7208			
1991 AUG	12497	10394	304	933	2728	-	1767	531	113	420	-	660	336	4705			
SEP	15655	13091	497	983	3134	-	2248	429	136	607	-	533	316	6772			
OCT	:	:	588	1073	:	-	2199	516	232	666	-	:	299	6151			
NOV	:	:	682	1273	:	-	2304	1062	185	:	-	:	284	7237			
90 JAN-OCT	159778	138398	5122	6769	38179	-	18751	4780	1600	8689	-	7410	2629	65849			
91 JAN-OCT	:	:	4749	10037	:	-	19043	7648	1561	7940	-	:	2863	65679			
1991/90 %	/	/	-7,3	48,3	/	-	1,6	60,0	-2,4	-8,6	-	:	8,9	-0,3			
VERBRAUCH VON STEINKOEHLE			COAL CONSUMPTION												CONSUMPTION DE HOUILLE		
TJ (HU)			TJ (NCV)												TJ (PCI)		
J - D 1989	4549888	4027850	134180	203661	1128499	-	453560	175044	54687	247500	-	209645	68477	1874631			
J - D 1990	4871391	4328188	155064	227857	1263527	-	459503	192047	53061	282520	-	236149	83699	1917959			
1990 AUG	324737	285606	11051	16967	91979	-	31352	4521	2601	18633	-	18915	7777	120934			
SEP	412139	358428	13370	17369	100731	-	45667	5902	4444	24624	-	19810	8044	172174			
OCT	408846	360958	15633	20481	101125	-	41352	15783	6124	28565	-	20243	6535	153000			
NOV	443101	395705	16401	27183	107443	-	39340	29098	4823	25816	-	17208	8055	167730			
1991 AUG	303904	260770	7566	23418	73601	-	34368	14485	3062	11264	-	17886	8766	109485			
SEP	377690	325168	12206	24673	84555	-	44375	11806	3685	16212	-	14444	8146	157584			
OCT	:	:	14505	26932	:	-	42748	14066	6287	17495	-	:	7370	143133			
NOV	:	:	16736	31952	:	-	45319	28461	5013	:	-	:	7389	168404			
90 JAN-OCT	3916246	3477027	125195	169901	1048379	-	371835	127403	43360	229669	-	200811	67384	1532306			
91 JAN-OCT	:	:	117166	251928	:	-	370121	205371	42303	211386	-	:	74552	1528350			
1991/90 %	/	/	-6,4	48,3	/	-	-0,5	61,2	-2,4	-8,0	-	:	10,6	-0,3			
VERBRAUCH VON BRAUNKOEHLE			LIGNITE CONSUMPTION												CONSUMPTION DE LIGNITE		
TJ (HU)			TJ (NCV)												TJ (PCI)		
J - D 1989	1201827	1084076	-	-	764273	280168	117751	4019	25168	10448	-	-	-	-			
J - D 1990	1198202	1083450	-	-	755283	284242	114752	4815	28056	11054	-	-	-	-			
1990 AUG	101629	91846	-	-	63634	25173	9783	-	2136	903	-	-	-	-			
SEP	96926	87367	-	-	62727	21523	9559	377	1728	1012	-	-	-	-			
OCT	104876	92704	-	-	62953	25603	12172	461	2744	943	-	-	-	-			
NOV	95839	85965	-	-	59574	22954	9874	544	2128	765	-	-	-	-			
1991 AUG	149532	141510	-	-	112660	25685	8022	-	2304	861	-	-	-	-			
SEP	152400	143792	-	-	118302	22740	8608	-	2248	502	-	-	-	-			
OCT	:	:	-	-	:	:	10278	-	2272	641	-	-	-	-			
NOV	:	:	-	-	:	:	8910	167	1712	:	-	-	-	-			
90 JAN-OCT	1000232	906220	-	-	629750	239114	94012	3685	24088	9583	-	-	-	-			
91 JAN-OCT	:	:	-	-	:	:	87978	2345	21848	8454	-	-	-	-			
1991/90 %	/	/	-	-	/	/	-6,4	-36,4	-9,3	-11,8	-	-	-	-			
VERBRAUCH VON MINERALOERLERZEUGNISSE			CONSUMPTION OF PETROLEUM PRODUCTS												CONSUMPTION DE PRODUITS PETROLIERS		
1000 T			1000 T												1000 T		
J - D 1989	36973	32373	354	294	1676	1574	2035	1719	183	20890	-	93	2565	5590			
J - D 1990	36607	32648	243	199	1722	1855	1937	967	347	20588	-	59	2022	6668			
1990 AUG	2327	2000	17	17	123	144	144	5	24	1364	-	3	183	303			
SEP	2754	2386	12	12	124	139	161	8	37	1739	-	6	207	309			
OCT	2762	2348	13	12	118	152	178	19	13	1724	-	4	236	293			
NOV	2760	2472	12	14	120	164	146	51	14	1775	-	9	142	313			
1991 AUG	2706	2313	21	31	131	171	191	53	55	1466	-	3	202	382			
SEP	3525	3023	25	35	188	168	282	217	51	1954	-	3	220	382			
OCT	:	:	32	33	:	:	188	268	26	1832	-	:	257	349			
NOV	:	:	33	20	:	:	188	178	34	:	-	:	222	436			
90 JAN-OCT	30564	27304	222	169	1397	1505	1580	788	305	17043	-	39	1680	5836			
91 JAN-OCT	:	:	263	233	:	:	1981	1691	508	16619	-	:	1670	4730			
1991/90 %	/	/	10,5	37,9	/	/	25,4	114,6	66,6	-2,5	-	:	-0,6	-19,0			
VERBRAUCH VON NATURGAS			NATURAL GAS CONSUMPTION												CONSUMPTION DE GAZ NATUREL		
TJ (HO)			TJ (GCV)												TJ (PCS)		
J - D 1989	956822	949711	51561	4964	270454	622	7111	46	40497	272405	-	308966	-	196			
J - D 1990	964769	956776	53983	4029	282452	624	7993	94	37440	319911	-	257944	-	299			
1990 AUG	77871	76930	2294	118	23437	52	941	-	3667	28238	-	19116	-	8			
SEP	90096	89167	5499	156	28583	52	929	-	2236	31907	-	20719	-	15			
OCT	97696	96921	6638	274	30489	52	775	-	3184	31020	-	25230	-	34			
NOV	94880	93886	5412	391	33939	52	994	-	3205	24111	-	26703	-	73			
1991 AUG	:	:	3131	235	16532	52	154	-	2298	22520	-	21367	-	:			
SEP	:	:	5629	274	20934	52	1004	-	2759	24913	-	28210	-	:			
OCT	:	:	6774	274	:	:	1443	-	4147	23115	-	:	-	:			
NOV	:	:	6261	235	:	:	724	-	3012	:	-	:	-	:			
90 JAN-OCT	785484	778564	44764	3012	219410	520	6920	94	31304	272806	-	206484	-	170			
91 JAN-OCT	:	:	50834	3952	:	:	6762	-	28305	237506	-	:	-	:			
1991/90 %	/	/	13,6	31,2	/	/	-2,3	-	-9,6	-12,9	-	:	-	:			

A partir de 01.1991 - EUR 12 - EUR 10 : l'Allemagne après réunification

D : Allemagne après réunification

	EUR 12	EUR 10	B	DK	D	GR	E	F	IRL	I	L	NL	P	UK			
WAERMEKRAFTW.DER OEFFENTL.VERSORGUNG			PUBLIC SUPPLY THERMAL POWER STATIONS												CENTRALES THERMIQUES DES SERV.PUBL.		
VERBRAUCH VON ABGLEITETEN GASEN			CONSUMPTION OF DERIVED GASES												CONSOMMATION DE GAZ DERIVES		
TJ (HO)			TJ (GCV)												TJ (PCS)		
J - D 1989	77051	70557	18895	-	13901	-	6494	14554	-	993	-	22214	-	-			
J - D 1990	75096	69107	20441	-	15032	-	5989	12075	-	909	-	20650	-	-			
1990 AUG	6495	5821	1761	-	1311	-	674	902	-	68	-	1779	-	-			
SEP	6275	5809	1801	-	1231	-	466	972	-	70	-	1735	-	-			
OCT	6097	5608	1805	-	1347	-	489	717	-	67	-	1672	-	-			
NOV	5758	5162	1719	-	1189	-	596	759	-	72	-	1423	-	-			
1991 AUG	6350	5806	1537	-	1313	-	544	688	-	91	-	2177	-	-			
SEP	6254	5779	1752	-	1260	-	475	977	-	77	-	1713	-	-			
OCT	:	:	1780	-	:	-	448	1312	-	104	-	:	-	-			
NOV	:	:	1710	-	:	-	436	1326	-	:	-	:	-	-			
90 JAN-OCT	63473	58520	17032	-	12926	-	4953	10474	-	763	-	17325	-	-			
91 JAN-OCT	:	:	17405	-	:	-	4872	9943	-	816	-	:	-	-			
1991/90 %	/	/	2,2	-	/	-	-1,6	-5,1	-	6,9	-	:	-	-			
GESAMTER VERBRAUCH			TOTAL CONSUMPTION												CONSOMMATION TOTALE		
1000 T ROE			1000 TOE												1000 TEP		
J - D 1989	196071	175981	5260	5252	53086	8299	15947	6328	3042	32287	-	12264	4142	50159			
J - D 1990	203919	184144	5715	5721	57203	8583	15825	5944	3073	33973	-	11710	3949	52218			
1990 AUG	14326	12802	383	424	4409	740	1161	133	214	2409	-	906	363	3179			
SEP	16999	15103	506	429	4739	648	1506	181	230	2995	-	963	389	4409			
OCT	17271	15411	584	506	4789	758	1479	424	292	3051	-	1067	381	3936			
NOV	17838	16155	575	671	4959	706	1354	776	248	2882	-	1026	328	4308			
1991 AUG	:	:	317	594	4984	778	1214	414	230	2205	-	938	405	:			
SEP	:	:	490	629	5535	705	1571	522	249	2835	-	993	408	:			
OCT	:	:	581	682	:	:	1493	584	318	2716	-	:	425	:			
NOV	:	:	619	788	:	:	1503	892	257	:	-	:	392	:			
90 JAN-OCT	166274	150108	4672	4286	47169	7167	12933	4157	2575	28209	-	9665	3232	42205			
91 JAN-OCT	:	:	4614	6329	:	:	13560	6834	2618	26553	-	:	3388	:			
1991/90 %	/	/	-1,3	47,7	/	:	4,8	64,4	1,7	-5,9	-	:	4,8	:			
BESTAENDE IN WAERMEKRAFTW.OEFFENTL.VERS.			STOCKS AT PUBLIC SUPPLY THERM.POWER ST.												STOCKS CENTRALES SERVICES PUBLICS		
STEINKOEHLE			HARD COAL												HOUILLE		
1000 T			1000 T												1000 T		
DEC 1989	65030	54569	513	7524	14659	-	9986	1282	461	1817	-	962	475	27351			
DEC 1990	65281	55297	657	7980	14000	-	9005	2724	477	802	-	1752	979	26905			
1990 AUG	69852	59107	504	8664	13778	-	9867	3986	555	1809	-	940	878	28871			
SEP	69836	59457	506	8628	13790	-	9358	4194	577	1573	-	826	1021	29363			
OCT	70918	60462	530	8736	14000	-	9481	4197	610	1228	-	1578	975	29583			
NOV	69077	59140	579	8309	14000	-	8980	3437	515	1097	-	1852	957	29351			
1991 AUG	68433	57871	487	7013	14191	-	9680	1805	592	1686	-	:	882	30347			
SEP	70309	60141	543	7508	14114	-	9435	2599	624	1675	-	:	733	31328			
OCT	70898	60657	536	7777	(13000)	-	9475	3710	521	1532	-	:	766	31831			
NOV	70583	60823	521	7932	(13000)	-	8895	3922	507	1386	-	:	865	31805			
ALLE MINERALOELERZEUGNISSE			ALL PETROLEUM PRODUCTS												TOUS PRODUITS PETROLIERS		
1000 T			1000 T												1000 T		
DEC 1989	9262	8606	265	1167	1529	270	398	626	144	3566	-	370	258	669			
DEC 1990	10325	9718	308	1031	1450	219	347	522	327	4264	-	370	260	1227			
1990 AUG	10660	9999	301	1093	1452	238	392	655	425	3902	-	370	269	1563			
SEP	10421	9880	295	1080	1422	256	343	642	387	3959	-	370	198	1469			
OCT	10610	10033	301	1066	1438	227	327	644	375	4141	-	370	250	1471			
NOV	10527	10025	303	1049	1450	238	299	597	363	4194	-	370	203	1461			
1991 AUG	:	:	259	945	1490	232	434	776	395	3610	-	:	264	1631			
SEP	:	:	263	916	1444	264	462	767	419	3292	-	:	821	1773			
OCT	:	:	257	890	(1400)	:	506	778	422	3622	-	:	163	1712			
NOV	:	:	275	867	(1400)	:	492	808	390	3584	-	:	197	1567			
NUKLEARE WAERME			NUCLEAR HEAT												CHALEUR NUCLEAIRE		
ERZEUGUNG			PRODUCTION												PRODUCTION		
MILL. KWH			MILLIONS KWH												MILLIONS KWH		
J - D 1989	1828993	1659619	120379	-	426964	-	169374	894588	-	-	-	11682	-	206006			
J - D 1990	1819689	1659046	124512	-	420549	-	160643	913073	-	-	-	10236	-	190676			
1990 JUN	136040	124132	8545	-	28290	-	11908	70518	-	-	-	1116	-	15663			
JUL	139525	126764	10250	-	29060	-	12761	73468	-	-	-	1152	-	12834			
AUG	141639	126884	11173	-	27334	-	14755	72870	-	-	-	1153	-	14354			
SEP	146226	134060	9659	-	27248	-	12166	79330	-	-	-	1116	-	16707			
1991 JUN	139290	126232	8236	-	28452	-	13058	(73000)	-	-	-	1114	-	15430			
JUL	147067	133493	10423	-	34181	-	13574	(73000)	-	-	-	1153	-	14736			
AUG	143888	128587	11262	-	27716	-	15301	(73000)	-	-	-	1151	-	15458			
SEP	145885	132726	8951	-	31074	-	13159	(73000)	-	-	-	333	-	19368			
90 JAN-SEP	1329432	1209478	91928	-	301229	-	119954	669750	-	-	-	6826	-	139745			
91 JAN-SEP	1382602	1256455	94310	-	310998	-	126147	698161	-	-	-	7392	-	145594			
1991/90 %	/	/	2,6	-	/	-	5,2	4,2	-	-	-	8,3	-	4,2			

ab 01.1991 - EUR 12 - EUR 10 : Deutschland nach Wiedervereinigung

D : Deutschland nach Wiedervereinigung

4

Gesamtenergie
All energy
Total énergie

- Erzeugung von Primärenergie :** Aus natürlichen Energieträgern gewonnene Energie: Steinkohle, Braunkohle, Rohöl, Naturgas, Erdwärme. Als Primärenergieproduktion wird auch Elektrizität aus Wasserkraft betrachtet. Kernenergie in Form von Spaltwärme wird ebenfalls als Primärenergie behandelt. Die "anderen Brennstoffe", die nur dann berücksichtigt werden, wenn es sich um Umwandlungseinsatz in den herkömmlichen Wärmekraftwerken handelt, gelten vereinbarungsgemäss als Primärenergieproduktion.
- Einfuhr :** Die Einfuhr umfasst die in das Hoheitsgebiet eines Landes eingeführte Gesamtenergiemenge, nicht aber den Transit der stets als Aussenhandel verbucht wird. Die Einfuhrdaten stammen im allgemeinen aus den Meldungen der Importeure; sie können daher von den in die Aussenhandelsstatistiken übernommenen Daten der Zollbehörden abweichen. Siehe Teil 2 (Kohlenwasserstoffe).
- Ausfuhr :** Im allgemeinen gelten hier dieselben Regeln wie für die Einfuhren. Für den Bruttoinlandsverbrauch verfügbar : Diese Gesamtgröße entspricht der Energiemenge, die im Bezugszeitraum zur Deckung des Inlandsverbrauchs einer bestimmten geographischen Einheit notwendig ist. Die für den Inlandsverbrauch verfügbare Energiemenge errechnet sich nach der Formel : Primärenergieerzeugung + Einfuhren + Bestandsveränderungen - Ausfuhren - Bunker. Der Bruttoinlandsverbrauch erfasst als "Äquivalente" die Einfuhren, Ausfuhren und Bestandsveränderungen der Steinkohlen-, Braunkohlen- und Erdölprodukte.
- Andere :** Erdwärme, Müll, Holz, Industriegas oder Wärme, die in den herkömmlichen Wärmekraftwerken eingesetzt werden.
- Weitere Erläuterungen siehe Jahrbuch "Energie".

-
- Primary production :** Extraction of energy from a natural source : coal, lignite, crude oil, natural gas, geothermics. Hydroelectric electrical energy is also considered as primary production. Nuclear energy, in the form of heat produced during fission, is treated as primary production. The other fuels, which are taken into account only when they correspond to a transformation input into conventional thermal power stations, are conventionally included in primary production.
- Imports :** Imports represent all entries into the national territory excluding transit quantities (notably via gas and oil pipelines); electrical energy is an exception and its transit is always recorded under foreign trade. Data on imports are generally taken from importers' declarations, accordingly, they may differ from the data collected by the customs authorities and included in the foreign trade statistics. See section 2 (Hydrocarbons).
- Exports :** In general the same rules apply as for imports. Gross inland consumption : This aggregate represents for the reference period the quantity of energy necessary to satisfy inland consumption of the geographical entity under consideration. The energy available for inland consumption is calculated by the following formula : primary production + imports + stock changes - exports - bunkers. In the context of gross inland consumption, "equivalents" refers to imports, exports and stock changes of energy products derived from coal, lignite and crude oil.
- "Others" :** Geothermal heat and household refuse, wood, waste, gas and heat recovered by industry, used in conventional thermal power stations.
- For further details see the Energy Statistics Yearbook.

-
- Production primaire :** extraction d'énergie puisée dans la nature : houille, lignite, pétrole brut, gaz naturel, géothermie. L'énergie électrique d'origine hydraulique est également considérée comme production primaire. L'énergie nucléaire, sous forme de chaleur produite par la fission, est traitée comme production primaire. Les "autres" pris en compte seulement quand ils représentent une entrée en transformation dans les centrales thermiques classiques, sont comptabilisés par convention dans la production primaire.
- Importations :** les importations représentent toutes les entrées sur le territoire national à l'exclusion du transit, notamment par gazoducs et oléoducs; fait exception à cela l'énergie électrique, dont le transit est toujours comptabilisé dans le commerce extérieur. Les données relatives aux importations proviennent, en général, des déclarations des importateurs; elles peuvent donc différer des données établies par les services des douanes et reprises dans les statistiques du commerce extérieur. Voir section 2 (Hydrocarbures).
- Exportations :** en général, les mêmes règles que pour les importations sont appliquées. Consommation intérieure brute : cet agrégat représente pour la période de référence la quantité d'énergie nécessaire pour satisfaire la consommation intérieure de l'entité géographique considérée. L'énergie disponible pour la consommation intérieure est calculée sur la base de la formule suivante : production primaire + importations + variations des stocks - exportations - soutes. Les équivalents se réfèrent aux importations et variations de stocks des dérivés de la houille, du lignite et du pétrole brut.
- "Autres" :** Chaleur géothermique, ordures ménagères, déchets de bois, gaz et chaleur récupérés dans l'industrie, utilisés dans les centrales thermiques classiques.
- Pour plus de détails voir l'annuaire statistique "Energie".

	EUR 12	EUR 10	B	DK	D	GR	E	F	IRL	I	L	NL	P	UK
PRIMAERERZEUGUNG	PRIMARY PRODUCTION													
1000 TROE	1000 TOE													
ALLE PRODUKTE	TOTAL PRODUCTS													
	TOTAL TOUS PRODUITS													
J - D 1989	573400	541028	11745	8117	126604	7867	31642	95135	3351	23389	30	59399	720	205337
J - D 1990	571112	539384	11575	8653	124786	7777	30685	96560	3348	23693	25	59580	1034	203337
1990 JUL	41007	38437	924	601	9751	672	2511	7401	252	2066	2	2870	58	13893
AUG	40727	38207	1022	601	9804	705	2466	7417	277	1995	2	2852	53	13529
SEP	44364	42000	890	673	9316	592	2309	8221	253	1809	2	4206	54	16034
OCT	48578	46060	924	811	10883	664	2452	8423	255	1887	2	5078	66	17129
1991 JUL	46090	43549	933	739	12639	730	2486	7703	245	2115	2	3233	55	15206
AUG	43653	41198	1015	824	11381	719	2411	7459	246	2050	2	3074	42	14424
SEP	46417	43944	821	809	11814	655	2424	7635	260	1938	2	3102	47	16903
OCT	:	:	:	933	:	:	:	:	297	2019	2	:	59	:
90 JAN-SEP	416710	392966	8603	6064	92399	5955	22945	70840	2479	17849	19	39345	791	149376
91 JAN-SEP	453020	429111	8585	7536	117416	5935	23097	73883	2451	18291	19	44431	799	150528
1991/90 %	/	/	-0,2	24,3	/	-0,3	0,7	4,3	-1,1	2,5	-	12,9	1,0	0,8
STEINKOHLE	HARD COAL													
	HOUILLE													
J - D 1989	126016	116722	1156	-	50859	-	9188	7123	21	46	-	-	105	57514
J - D 1990	119175	109724	633	-	50268	-	9341	6512	22	36	-	-	108	52250
1990 JUL	9657	8863	24	-	4378	-	785	368	2	3	-	-	9	4087
AUG	9195	8526	43	-	4528	-	658	376	2	3	-	-	11	3572
SEP	10573	9807	40	-	4033	-	757	552	2	3	-	-	9	5175
OCT	10394	9526	45	-	4375	-	860	619	1	3	-	-	8	4481
1991 JUL	9471	8728	18	-	4207	-	734	409	0	3	-	-	8	4090
AUG	8151	7567	28	-	3831	-	575	318	-	3	-	-	9	3385
SEP	10477	9710	33	-	4012	-	760	597	0	3	-	-	6	5062
OCT	10291	9455	35	-	4453	-	828	549	-	3	-	-	8	4413
90 JAN-OCT	100491	92483	568	-	42961	-	7914	5500	19	31	-	-	93	43401
91 JAN-OCT	97990	90675	338	-	40222	-	7234	5395	2	31	-	-	80	44684
1991/90 %	/	/	-40,4	-	/	-	-8,6	-1,9	-87,4	-	-	-	-14,0	3,0
BRAUNKOHLE	BROWN COAL													
	LIGNITE													
J - D 1989	33417	30402	-	-	21228	6653	3007	842	1394	252	-	-	-	-
J - D 1990	32843	29985	-	-	20789	6655	2851	885	1380	254	-	-	-	-
1990 JUL	2759	2502	-	-	1741	579	256	45	115	20	-	-	-	-
AUG	2773	2505	-	-	1692	615	268	60	115	21	-	-	-	-
SEP	2660	2410	-	-	1705	499	250	67	115	22	-	-	-	-
OCT	2851	2582	-	-	1808	567	268	69	115	21	-	-	-	-
1991 JUL	5240	5021	-	-	4217	610	218	53	115	25	-	-	-	-
AUG	5047	4829	-	-	4028	613	218	46	115	25	-	-	-	-
SEP	4758	4569	-	-	3807	556	188	65	115	25	-	-	-	-
OCT	5238	4965	-	-	4144	602	273	77	115	25	-	-	-	-
90 JAN-OCT	27355	25027	-	-	17193	5701	2322	753	1150	212	-	-	-	-
91 JAN-OCT	54885	52674	-	-	45038	5583	2209	639	1150	248	-	-	-	-
1991/90 %	/	/	-	-	/	-2,1	-4,9	-15,1	-	17,0	-	-	-	-
ROHOEL UND KONDENSATE	CRUDE OIL AND CONDENSATES													
	PETROLE BRUT ET CONDENSATS													
J - D 1989	116962	115592	-	5577	3792	914	1366	3649	-	4379	-	3850	-	93402
J - D 1990	116695	115526	-	6046	3595	828	1160	3392	-	4774	-	4014	-	92844
1990 JUL	9010	8911	-	503	301	63	98	217	-	407	-	325	-	7092
AUG	9137	9036	-	481	323	68	100	271	-	443	-	321	-	7126
SEP	8977	8887	-	506	282	74	90	287	-	361	-	313	-	7061
OCT	10102	10008	-	553	321	78	93	299	-	359	-	321	-	8075
1991 JUL	10032	9899	-	607	281	81	133	278	-	365	-	330	-	7953
AUG	10120	9981	-	638	277	74	139	278	-	351	-	322	-	8038
SEP	10128	10003	-	620	278	67	125	268	-	332	-	322	-	8112
OCT	10807	10678	-	659	274	66	128	288	-	344	-	285	-	8760
90 JAN-OCT	98068	97091	-	4942	3051	681	969	2821	-	3972	-	3371	-	78225
91 JAN-OCT	95181	93980	-	5845	2849	720	1194	2765	-	3622	-	3141	-	75008
1991/90 %	/	/	-	18,3	/	5,7	23,2	-2,0	-	-8,8	-	-6,8	-	-4,1
NATURGAS	NATURAL GAS													
	GAZ NATUREL													
J - D 1989	123872	122502	9	2491	11511	135	1369	2307	1870	13750	-	54108	-	36316
J - D 1990	129549	128322	7	2560	11398	140	1227	2397	1886	14001	-	54533	-	41397
1990 JUL	6158	6036	0	96	595	10	122	16	133	1162	-	2432	-	1588
AUG	6315	6262	0	115	706	10	52	141	159	1134	-	2419	-	1574
SEP	8570	8520	0	163	751	12	49	243	134	1101	-	3785	-	2329
OCT	10873	10748	0	253	978	11	124	235	132	1154	-	4644	-	3337
1991 JUL	7152	7079	0	128	748	11	72	239	127	1154	-	2791	-	1877
AUG	6756	6704	0	181	644	11	52	228	129	1206	-	2641	-	1660
SEP	7412	7302	0	184	859	10	110	154	143	1172	-	2739	-	2037
OCT	11999	11885	0	268	1182	9	114	199	180	1152	-	5270	-	3622
90 JAN-OCT	98524	97540	6	1893	8831	115	984	1930	1519	11703	-	40240	-	31298
91 JAN-OCT	110806	109791	4	2571	10651	109	1014	2289	1547	11655	-	46097	-	34863
1991/90 %	/	/	-34,5	35,8	/	-5,0	3,1	18,6	1,8	-0,4	-	14,6	-	11,4

ab 01.1991 - EUR 12 - EUR 10 : Deutschland nach Wiedervereinigung

D : Deutschland nach Wiedervereinigung

	EUR 12	EUR 10	B	DK	D	GR	E	F	IRL	I	L	NL	P	UK		
PRIMAERERZEUGUNG	PRIMARY PRODUCTION														PRODUCTION PRIMAIRE	
1000 TROE	1000 TOE														1000 TEP	
NUKLEAR	NUCLEAR														NUCLEAIRE	
J - D 1989	157265	142701	10350	-	36712	-	14563	76920	-	-	-	1004	-	17713		
J - D 1990	156465	142652	10706	-	36160	-	13812	78510	-	-	-	880	-	16395		
1990 JUN	11697	10673	734	-	2432	-	1023	6063	-	-	-	95	-	1346		
JUL	11996	10899	881	-	2498	-	1097	6317	-	-	-	99	-	1103		
AUG	12178	10910	960	-	2350	-	1268	6265	-	-	-	99	-	1234		
SEP	12573	11527	830	-	2342	-	1046	6821	-	-	-	95	-	1436		
1991 JUN	11976	10853	708	-	2446	-	1122	6276	-	-	-	95	-	1326		
JUL	12645	11478	896	-	2939	-	1167	6276	-	-	-	99	-	1267		
AUG	12372	11056	968	-	2383	-	1315	6276	-	-	-	98	-	1329		
SEP	12543	11412	769	-	2671	-	1131	6276	-	-	-	28	-	1665		
90 JAN-SEP	114310	103996	7904	-	25901	-	10314	57588	-	-	-	586	-	12015		
91 JAN-SEP	118882	108035	8109	-	26740	-	10846	60031	-	-	-	635	-	12518		
1991/90 %	/	/	2,6	-	/	-	5,2	4,2	-	-	-	8,3	-	4,2		
ELEKTRIZITAET	ELECTRICAL ENERGY														ENERGIE ELECTRIQUE	
J - D 1989	11308	9177	19	44	1437	158	1620	4091	56	2935	2	-	498	386		
J - D 1990	12449	9480	17	41	1330	148	2180	4658	57	2726	1	7	782	444		
1990 JUL	1097	917	1	1	133	19	143	420	2	315	-	1	37	22		
AUG	799	660	-	4	100	11	110	285	-	234	-	-	29	21		
SEP	681	541	-	4	98	6	107	233	1	164	-	-	33	31		
OCT	825	653	-	4	99	7	126	298	6	191	-	1	46	43		
1991 JUL	1213	1025	-	3	142	26	152	429	1	401	-	-	35	18		
AUG	869	744	-	3	113	19	102	294	1	298	-	-	21	11		
SEP	760	631	-	4	80	21	100	257	1	239	-	-	29	25		
OCT	:	:	-	5	:	:	139	420	2	328	-	:	39	:		
90 JAN-SEP	9230	6922	12	30	1010	110	1705	3316	37	2043	1	3	598	323		
91 JAN-SEP	10580	8091	10	40	1035	191	1860	3721	43	2760	1	5	621	245		
1991/90 %	/	/	-16,7	33,3	/	73,6	9,1	12,2	16,2	35,1	-	66,7	3,8	-24,1		
ANDERE	OTHERS														AUTRES	
J - D 1989	4536	3912	204	-	1044	-	504	192	-	2004	24	420	108	-		
J - D 1990	3924	3672	204	-	1224	-	96	192	-	1884	12	132	132	-		
1990 JUL	327	306	17	-	102	-	8	16	-	157	1	11	11	-		
AUG	327	306	17	-	102	-	8	16	-	157	1	11	11	-		
SEP	327	306	17	-	102	-	8	16	-	157	1	11	11	-		
OCT	327	306	17	-	102	-	8	16	-	157	1	11	11	-		
1991 JUL	335	315	17	-	102	-	8	16	-	165	1	11	11	-		
AUG	335	315	17	-	102	-	8	16	-	165	1	11	11	-		
SEP	335	315	17	-	102	-	8	16	-	165	1	11	11	-		
OCT	335	315	17	-	102	-	8	16	-	165	1	11	11	-		
90 JAN-OCT	3270	3060	170	-	1020	-	80	160	-	1570	10	110	110	-		
91 JAN-OCT	3350	3150	170	-	1020	-	80	160	-	1650	10	110	110	-		
1991/90 %	/	/	-	-	/	-	-	-	-	5,1	-	-	-	-		

from 01.1991 - EUR 12 - EUR 10 : Germany after reunification

D : Germany after reunification

	EUR 12	EUR 10	B	DK	D	GR	E	F	IRL	I	L	NL	P	UK			
GESAMTEINFUHREN 1000 TROE			TOTAL IMPORTS 1000 TOE												IMPORTATIONS TOTALES 1000 TEP		
ALLE PRODUKTE			TOTAL PRODUCTS												TOTAL TOUS PRODUITS		
J - D 1989	796399	710786	59283	17005	152748	19905	69280	131118	6473	140813	3438	101453	16322	78493			
J - D 1990	835358	747271	60163	15961	163509	22317	70650	139225	7423	150834	3594	103159	17426	81033			
1990 JUL	71675	64046	5000	1372	13940	1736	6299	12200	673	11673	291	10135	1329	7021			
AUG	69149	62524	5013	1484	13371	1618	4970	11100	546	12436	282	9769	1654	6901			
SEP	64380	56582	4257	1136	12343	1590	6128	10379	827	12285	302	7979	1668	5480			
OCT	69932	62698	4451	1734	13812	1712	5770	12176	708	12573	329	8855	1463	6341			
1991 JUL	72805	64955	5035	1849	14903	1739	6152	11793	583	11848	331	9864	1697	7006			
AUG	71969	64314	5468	1744	14390	1528	5614	12810	697	11309	279	8337	2040	7747			
SEP	71404	64097	4820	1691	15088	1682	6279	11374	620	12649	288	8491	1028	7390			
OCT	:	:	:	1582	:	:	5932	:	:	:	356	:	:	:			
90 JAN-SEP	621381	555614	45043	11691	118983	16715	52365	103500	5732	111164	2629	78427	13393	61691			
91 JAN-SEP	655937	590026	47259	12993	143927	15739	53599	105117	5640	110368	2767	78341	12305	67837			
1991/90 %	/	/	4,9	11,1	/	-5,8	2,4	1,6	-1,6	-0,7	5,2	-0,1	-8,1	10,0			
STEINKOEHLE			HARD COAL												HOUILLE		
J - D 1989	73671	65209	8485	6624	4141	764	6304	10679	2209	14102	129	9136	2148	8890			
J - D 1990	83146	74086	9817	6229	6086	854	6237	12938	2069	13905	130	11213	2810	10790			
1990 JUL	6437	5752	773	418	480	130	450	979	202	1208	14	1039	233	505			
AUG	6792	5988	602	693	591	95	509	928	115	1036	4	913	294	1008			
SEP	6150	5295	747	376	650	3	528	831	191	1043	19	829	326	602			
OCT	7584	6953	825	774	509	23	462	955	250	1079	5	1417	169	1111			
1991 JUL	7980	7056	656	793	1015	77	604	831	189	1122	30	1091	318	1246			
AUG	8062	7246	732	810	715	77	608	1595	189	1122	8	1075	207	920			
SEP	8667	7751	732	940	924	77	784	1453	189	1122	15	960	132	1334			
OCT	8628	7627	762	782	999	77	731	1812	189	1122	19	796	269	1064			
ROHOEL UND FEEDSTOCKS			CRUDE OIL AND FEEDSTOCKS												PETROLE BRUT ET SEMI RAFFINE		
J - D 1989	433641	371942	29716	5270	66390	15349	51333	73143	1576	78685	-	51485	10351	50278			
J - D 1990	453929	389115	29043	4710	72141	15831	53529	76641	1926	85964	-	49363	11274	53444			
1990 JUL	41346	35661	2960	532	6765	1327	4960	7501	165	6558	-	4997	724	4851			
AUG	39771	34893	2756	272	6315	1100	3838	6246	129	8134	-	4887	1039	5051			
SEP	36065	30068	1745	375	5286	1140	4879	5582	331	7438	-	4076	1117	4092			
OCT	35908	30562	1504	499	6019	1231	4470	6534	203	7329	-	3562	875	3676			
1991 JUL	41772	36261	2891	554	7438	1250	4648	6348	127	7591	-	5515	862	4543			
AUG	43521	37891	3346	413	7856	1175	4344	7180	196	7744	-	4285	1285	5691			
SEP	39862	34547	2577	477	7431	1070	4781	6011	132	7761	-	4415	533	4669			
OCT	40306	35014	2317	495	7941	1294	4296	6400	131	7626	-	4360	995	4447			
MINERALOELERZEUGNISSE			PETROLEUM PRODUCTS												PRODUITS PETROLIERS		
J - D 1989	169506	158026	11945	4071	42445	3675	7887	23154	2672	21593	1466	38131	3593	8870			
J - D 1990	175273	165634	11961	3963	43996	5502	6467	23888	3401	22448	1607	39457	3171	9405			
1990 JUL	15977	15019	811	307	4346	270	600	1957	303	1884	131	3849	356	1155			
AUG	15300	14592	1157	420	4032	414	400	2357	298	1755	134	3711	306	308			
SEP	12519	11973	1075	289	3233	434	336	1980	301	1487	136	2786	208	245			
OCT	15531	14673	1234	363	3522	446	453	2162	254	1963	157	3552	403	1014			
1991 JUL	13607	12674	924	425	3720	399	431	2300	265	778	158	2999	501	699			
AUG	12855	11925	919	494	3281	268	392	2084	310	851	145	2825	536	741			
SEP	13553	12869	876	258	3368	528	339	1856	297	1851	132	2818	344	878			
OCT	16115	15245	1204	288	3866	499	453	3012	323	2162	186	2941	415	758			
NATURGAS			NATURAL GAS												GAZ NATUREL		
J - D 1989	104674	101278	8041	-	36239	-	3390	22276	-	23457	400	1966	-	8862			
J - D 1990	108384	104356	8303	-	37662	-	4023	24350	-	25444	422	2027	-	6112			
1990 JUL	6662	6419	392	-	2056	-	242	1665	-	1755	24	148	-	377			
AUG	6120	5927	407	-	2093	-	193	1480	-	1348	23	167	-	406			
SEP	8400	8059	626	-	2865	-	340	1899	-	2078	30	189	-	369			
OCT	9558	9222	801	-	3419	-	335	2404	-	1919	37	236	-	404			
1991 JUL	8106	7681	484	-	2348	-	424	2198	-	2081	24	168	-	375			
AUG	6424	6184	372	-	2149	-	240	1896	-	1429	22	56	-	256			
SEP	8084	7745	529	-	3009	-	338	1994	-	1645	26	201	-	338			
OCT	9962	9534	793	-	3654	-	428	2382	-	2012	38	202	-	450			
ELEKTRIZITAET			ELECTRICAL ENERGY												ENERGIE ELECTRIQUE		
J - D 1989	9425	8981	427	997	1800	80	231	670	-	2960	387	449	205	1165			
J - D 1990	9911	9499	406	1022	2074	108	256	546	-	3050	397	825	143	1025			
1990 JUL	911	873	29	113	192	6	23	39	-	266	34	78	13	113			
AUG	780	745	41	96	200	7	22	29	-	161	30	75	11	102			
SEP	878	839	18	87	207	11	25	32	-	237	34	72	13	136			
OCT	899	862	27	95	190	10	22	45	-	280	36	62	13	113			
1991 JUL	912	878	27	73	244	9	19	38	-	273	33	77	15	100			
AUG	762	724	36	21	250	4	26	24	-	161	29	83	11	112			
SEP	848	813	39	10	219	3	18	20	-	267	34	76	16	140			
OCT	:	:	46	10	:	:	22	38	-	280	35	:	13	:			

à partir de 01.1991 - EUR 12 - EUR 10 : l'Allemagne après réunification

D : Allemagne après réunification

	EUR 12	EUR 10	B	DK	D	GR	E	F	IRL	I	L	NL	P	UK			
GESAMTAUSFUHREN 1000 TROE	TOTAL EXPORTS 1000 TOE														EXPORTATIONS TOTALES 1000 TEP		
ALLE PRODUKTE	TOTAL PRODUCTS														TOTAL TOUS PRODUITS		
J - D 1989	252407	238521	20592	6481	17302	6233	11956	16980	557	15006	86	85080	1918	70145			
J - D 1990	269209	254518	20801	7068	18128	7438	12335	19546	713	19654	75	85113	2348	75930			
1990 JUL	21942	20344	1739	648	1345	604	1403	1656	45	1869	7	6502	195	5925			
AUG	20961	19872	1849	536	1450	604	919	1799	81	1927	9	6199	170	5413			
SEP	21897	20682	1870	538	1660	622	913	1638	31	1443	7	7191	301	5677			
OCT	23525	22568	1337	839	1494	662	801	2133	70	1645	6	7774	155	6604			
1991 JUL	22209	20975	1882	733	1591	522	1058	1818	72	1965	6	5742	175	6640			
AUG	21249	20070	1897	666	1624	653	1033	1389	71	1988	6	5576	145	6195			
SEP	21488	20322	1535	661	1199	241	935	1811	46	1891	6	5692	230	7235			
OCT	:	:	1747	869	:	:	1210	:	90	1679	6	:	292	:			
90 JAN-SEP	198542	187174	16090	4828	13147	5729	9481	13798	516	15214	57	60380	1880	57375			
91 JAN-SEP	196212	185410	16114	6341	12359	4030	9305	14330	532	14536	45	62046	1488	55037			
1991/90 %	/	/	0,1	31,3	/	-29,7	-1,9	3,9	3,1	-4,5	-21,1	2,8	-20,9	-4,1			
STEINKOHL	HARD COAL														HOUILLE		
J - D 1989	7065	7062	512	23	3946	19	1	498	9	-	-	669	-	1347			
J - D 1990	7620	7620	426	21	3741	-	-	407	14	-	-	1479	-	1498			
1990 JUL	507	507	28	6	267	-	-	22	-	-	-	89	-	92			
AUG	522	522	47	-	247	-	-	36	-	-	-	75	-	115			
SEP	618	618	49	-	257	-	-	43	1	-	-	158	-	107			
OCT	574	574	34	-	250	-	-	41	1	-	-	154	-	92			
1991 JUL	506	506	47	-	225	-	-	36	1	-	-	110	-	84			
AUG	415	415	38	1	192	-	-	27	1	-	-	84	-	69			
SEP	473	473	42	-	156	-	-	53	1	-	-	122	-	97			
OCT	464	464	45	3	137	-	-	70	1	-	-	86	-	119			
ROHOEL UND FEEDSTOCKS	CRUDE OIL FEEDSTOCKS														PETROLE BRUT ET SEMI RAFFINE		
J - D 1989	60772	60772	2912	2305	-	1067	-	161	-	2287	-	1037	-	50972			
J - D 1990	67523	67523	2565	2801	-	1234	-	265	272	2648	-	1360	-	56346			
1990 JUL	5331	5331	209	320	-	52	-	21	-	251	-	104	-	4371			
AUG	5077	5077	339	133	-	52	-	77	76	251	-	87	-	4058			
SEP	5274	5274	350	249	-	52	-	20	24	213	-	89	-	4274			
OCT	6167	6167	63	323	-	57	-	43	64	264	-	191	-	5160			
1991 JUL	5655	5655	206	410	-	40	-	59	60	189	-	123	-	4564			
AUG	5331	5331	147	299	-	191	-	14	51	371	-	101	-	4154			
SEP	6032	6032	153	356	-	-	-	-	28	203	-	132	-	5157			
OCT	5721	5721	164	372	-	53	-	43	78	150	-	132	-	4726			
MINERALOELERZEUGNISSE	PETROLEUM PRODUCTS														PRODUITS PETROLIERS		
J - D 1989	144537	131210	15824	3145	7217	5093	11513	11666	549	12492	26	57805	1813	17388			
J - D 1990	153823	139632	16436	2898	9101	6151	11982	14083	427	16777	14	55962	2208	17777			
1990 JUL	13967	12410	1394	263	747	547	1375	1218	45	1597	0	5164	181	1427			
AUG	13217	12164	1335	324	867	544	892	1259	4	1636	1	4965	159	1221			
SEP	12992	11815	1367	199	1005	562	888	1107	5	1211	0	5078	287	1273			
OCT	13043	12129	1130	357	784	598	770	1564	4	1360	-	4998	142	1327			
1991 JUL	13719	12526	1537	283	1009	476	1027	1328	10	1755	-	4153	165	1969			
AUG	13394	12252	1617	306	1127	456	1006	921	18	1598	-	4248	135	1955			
SEP	12812	11685	1261	220	665	237	904	1304	16	1669	-	4345	221	1962			
OCT	13216	11748	1458	358	770	334	1185	745	10	1511	0	4567	281	1987			
NATURGAS	NATURAL GAS														GAZ NATUREL		
J - D 1989	26630	26630	-	809	820	-	-	-	-	2	-	24980	-	-			
J - D 1990	27541	27541	-	921	926	-	-	-	-	4	-	25673	-	-			
1990 JUL	1136	1136	-	26	40	-	-	-	-	-	-	1068	-	-			
AUG	1115	1115	-	36	49	-	-	-	-	-	-	1028	-	-			
SEP	1906	1906	-	49	64	-	-	-	-	-	-	1791	-	-			
OCT	2529	2529	-	108	48	-	-	-	-	-	-	2371	-	-			
1991 JUL	1361	1361	-	27	26	-	-	-	-	-	-	1307	-	-			
AUG	1149	1149	-	37	21	-	-	-	-	-	-	1090	-	-			
SEP	1127	1127	-	61	21	-	-	-	-	-	-	1043	-	-			
OCT	2720	2720	-	114	64	-	-	-	-	1	-	2539	-	-			
ELEKTRIZITÄT	ELECTRICAL ENERGY														ENERGIE ELECTRIQUE		
J - D 1989	7804	7301	650	185	1850	47	387	4315	-	57	59	29	104	77			
J - D 1990	8606	8135	725	415	2235	48	320	4501	-	74	60	36	139	3			
1990 JUL	643	604	56	30	127	4	26	372	-	5	6	-	13	-			
AUG	726	690	78	42	129	6	25	398	-	27	7	1	10	-			
SEP	766	729	51	39	162	7	23	444	-	7	6	9	13	-			
OCT	823	785	60	50	183	6	24	457	-	11	6	9	12	-			
1991 JUL	682	645	48	11	190	5	26	374	-	9	6	-	9	-			
AUG	677	643	51	21	147	4	23	403	-	8	6	-	9	-			
SEP	763	728	36	22	220	3	27	429	-	7	6	-	8	-			
OCT	:	:	37	19	:	:	23	427	-	6	5	:	10	:			

ab 01.1991 - EUR 12 - EUR 10 : Deutschland nach Wiedervereinigung

D : Deutschland nach Wiedervereinigung

	EUR 12	EUR 10	B	DK	D	GR	E	F	IRL	I	L	NL	P	UK				
BRUTTOINLANDSVERBRAUCH 1000 TROE	GROSS INLAND CONSUMPTION 1000 TOE														CONSUMMATION INTERIEURE BRUTE 1000 TEP			
ALLE PRODUKTE	TOTAL PRODUCTS														TOTAL TOUS PRODUITS			
J - D 1989	1083650	983770	46599	17085	261644	19846	85035	207843	9276	143701	3389	63872	14836	210465				
J - D 1990	1104674	1004358	47154	16586	269083	19825	84974	211638	9504	151513	3532	66079	15327	209387				
1990 JUL	83570	74623	3610	880	20903	1779	7554	16189	776	11389	293	4522	1391	14278				
AUG	80831	72520	3794	1518	20079	1869	7024	15348	844	10116	292	4560	1286	14095				
SEP	83758	75508	3318	1239	20854	1482	6931	15945	833	11039	302	5047	1318	15444				
OCT	92234	83927	3551	1529	22946	1677	6964	18002	784	12819	308	5470	1341	16837				
1991 JUL	85649	77156	3916	1238	22741	1766	7031	16030	775	11576	327	4913	1462	13869				
AUG	86734	78785	4311	1348	23849	1814	6651	16081	736	9751	277	4761	1297	15852				
SEP	89849	81108	3493	1450	24544	1669	7408	15712	806	12330	284	4851	1332	15966				
OCT	:	:	:	1584	:	:	:	:	:	:	352	:	:	:				
90 JAN-SEP	803034	728309	35000	11686	195737	14843	63302	152500	7160	108782	2601	47607	11413	152350				
91 JAN-SEP	875992	800426	37423	13613	244400	15465	64176	158710	7396	112152	2736	50729	11380	157759				
1991/90 %	/	/	6,9	16,5	/	4,2	1,4	4,1	3,3	3,1	5,2	6,6	-0,3	3,6				
STEINKOHLE UND EQUIVALENTEN	HARD COAL AND EQUIVALENTS														HOUILLE ET EQUIVALENTS			
J - D 1989	195634	176986	9467	5902	51843	773	16269	19293	2228	13071	1163	8167	2367	65028				
J - D 1990	197992	179014	10264	5948	51966	868	16297	19146	2083	14736	1143	8772	2668	64031				
1990 JUL	13526	11693	727	135	3797	132	1607	994	153	1052	99	800	225	3800				
AUG	14376	12838	607	579	4124	97	1301	1085	130	1067	92	758	235	4295				
SEP	16933	15078	832	404	4804	3	1589	1268	180	1210	99	702	265	5570				
OCT	16943	15453	861	709	4473	23	1286	1743	228	1308	96	4774	203	5235				
1991 JUL	16515	14775	647	490	3952	79	1436	1376	160	1217	113	930	304	5805				
AUG	12882	11553	779	459	4514	79	1093	1368	128	798	81	945	234	2398				
SEP	17230	15323	739	642	4313	79	1686	1596	167	1123	93	812	220	5755				
OCT	:	:	:	619	:	:	1527	:	:	:	95	:	:	5121				
90 JAN-SEP	143138	129041	7408	3740	38423	637	12098	12920	1464	10750	847	6619	1989	46188				
91 JAN-SEP	148967	135021	7183	3654	40573	651	12013	14374	1570	9694	829	6629	1922	47826				
1991/90 %	/	/	-3,0	51,2	/	2,2	-0,7	11,3	7,2	-9,8	-2,1	0,2	-3,4	3,5				
BRAUNKOHLE UND EQUIVALENTEN	BROWN COAL AND EQUIVALENTS														LIGNITE ET EQUIVALENTS			
J - D 1989	34390	31377	24	-	22116	6653	3007	891	1394	252	-	-	-	-				
J - D 1990	33523	30666	12	-	21402	6655	2851	920	1380	254	-	-	-	-				
1990 JUL	2803	2547	1	-	1780	579	256	48	115	20	-	-	-	-				
AUG	2818	2550	1	-	1731	615	268	63	115	21	-	-	-	-				
SEP	2723	2473	1	-	1762	499	250	70	115	22	-	-	-	-				
OCT	2885	2616	1	-	1837	567	268	71	115	21	-	-	-	-				
1991 JUL	5299	5081	10	-	4262	610	218	56	115	25	-	-	-	-				
AUG	5108	4890	9	-	4076	613	218	49	115	25	-	-	-	-				
SEP	4820	4631	9	-	3856	556	188	68	115	25	-	-	-	-				
OCT	:	:	9	-	:	602	273	:	115	25	-	-	-	-				
90 JAN-SEP	25089	23032	9	-	15920	5134	2054	711	1035	191	-	-	-	-				
91 JAN-SEP	49805	47866	111	-	40899	4981	1936	589	1035	223	-	-	-	-				
1991/90 %	/	/	1133,3	-	/	-3,0	-5,7	-17,2	-	16,8	-	-	-	-				
ROHOEL UND EQUIVALENTEN	CRUDE OIL AND EQUIVALENTS														PETROLE BRUT ET EQUIVALENTS			
J - D 1989	479104	422850	18718	8821	102861	12077	44498	85782	3709	85609	1434	22730	11744	81048				
J - D 1990	491097	434824	18072	8365	109437	11936	44539	86947	4083	89792	1571	24601	11723	79964				
1990 JUL	43604	38404	1666	584	10244	1035	4083	7702	372	7369	138	2016	1117	7273				
AUG	40678	35865	1882	793	9193	1134	3805	7171	438	6585	149	2055	1007	6461				
SEP	36990	32435	1082	677	8317	955	3547	6647	402	6644	141	1996	1007	5569				
OCT	41247	36313	1134	628	9097	1064	3853	7408	301	7999	140	2025	1080	6512				
1991 JUL	37907	33224	1396	603	8725	1034	3578	7103	370	7270	158	2135	1105	4425				
AUG	45675	41029	2198	792	10212	1091	3619	7590	361	6527	147	2023	1027	10084				
SEP	41244	36331	1470	712	9888	1001	3851	6706	378	8008	132	2026	1061	6004				
OCT	47318	42459	1770	816	11289	1081	3685	8968	388	8775	185	2034	1173	7149				
90 JAN-OCT	407038	360019	15337	6870	90646	9865	37218	71621	3527	73040	1316	20608	9793	67141				
91 JAN-OCT	429281	382539	16881	7353	105903	10566	36845	73812	3757	73810	1492	21088	9888	67828				
1991/90 %	/	/	10,1	7,0	/	7,1	-1,0	3,1	6,5	1,1	13,4	2,3	1,0	1,0				
NATURGAS	NATURAL GAS														GAZ NATUREL			
J - D 1989	199757	195058	8010	1486	45654	130	4693	24293	1864	36893	400	31097	-	45179				
J - D 1990	207893	202650	8161	1607	47698	134	5237	25196	1881	39116	422	30870	-	47509				
1990 JUL	9945	9585	342	75	2282	10	360	1023	133	2212	24	1515	-	1965				
AUG	9598	9333	360	87	2406	10	265	828	159	1915	23	1561	-	1981				
SEP	13417	13035	585	104	3382	12	381	1299	134	2610	30	2176	-	2698				
OCT	16726	16273	707	140	4132	11	453	1990	132	2872	37	2506	-	3741				
1991 JUL	11501	11023	968	79	2562	11	477	1107	127	2230	24	1658	-	2252				
AUG	9405	9114	352	91	2343	11	291	864	129	1782	22	1598	-	1916				
SEP	12830	12379	483	102	3632	10	451	1200	143	2507	26	1896	-	2376				
OCT	18665	18093	720	152	4449	9	572	2437	180	3101	38	2931	-	4072				
90 JAN-OCT	158091	153915	6222	1229	36294	110	4172	18333	1515	30007	325	23569	-	36264				
91 JAN-OCT	180727	175817	7581	1450	44016	105	4906	20850	1542	33801	342	26573	-	39511				
1991/90 %	/	/	21,8	18,0	/	-4,5	17,6	13,7	1,8	12,6	5,2	12,7	-	9,0				

from 01.1991 - EUR 12 - EUR 10 : Germany after reunification

D : Germany after reunification

	EUR 12	EUR 10	B	DK	D	GR	E	F	IRL	I	L	NL	P	UK				
BRUTTOINLANDSVERBRAUCH 1000 TROE	GROSS INLAND CONSUMPTION 1000 TOE														CONSOMMATION INTERIEURE BRUTE 1000 TEP			
NUKLEAR	NUCLEAR														NUCLEAIRE			
J - D 1989	157258	142695	10346	-	36706	-	14559	76915	-	-	-	998	-	17708				
J - D 1990	156459	142647	10700	-	36155	-	13806	78505	-	-	-	874	-	16388				
1990 JUN	11697	10673	734	-	2432	-	1023	6063	-	-	-	95	-	1346				
JUL	11996	10899	881	-	2498	-	1097	6317	-	-	-	99	-	1103				
AUG	12178	10910	960	-	2350	-	1268	6265	-	-	-	99	-	1234				
SEP	12573	11527	830	-	2342	-	1046	6821	-	-	-	95	-	1436				
1991 JUN	11976	10853	708	-	2446	-	1122	6276	-	-	-	95	-	1326				
JUL	12645	11478	896	-	2939	-	1167	6276	-	-	-	99	-	1267				
AUG	12372	11056	968	-	2383	-	1315	6276	-	-	-	98	-	1329				
SEP	12543	11412	769	-	2671	-	1131	6276	-	-	-	28	-	1665				
90 JAN-SEP	114306	103993	7900	-	25896	-	10309	57585	-	-	-	583	-	12011				
91 JAN-SEP	118877	108031	8104	-	26737	-	10843	60024	-	-	-	631	-	12514				
1991/90 %	/	/	2,6	-	/	-	5,2	4,2	-	-	-	8,2	-	4,2				
ELEKTRIZITÄT (1)	ELECTRICAL ENERGY (1)														ENERGIE ELECTRIQUE (1)			
J - D 1989	12929	10859	-186	856	1385	189	1462	449	56	5836	329	421	599	1481				
J - D 1990	13755	10844	-292	651	1169	208	2115	707	57	5703	335	800	784	1470				
1990 JUL	1365	1187	-26	84	197	22	140	87	2	576	27	79	37	135				
AUG	853	714	-36	58	171	11	107	-82	-	369	23	74	31	123				
SEP	793	651	-32	52	142	10	108	-177	1	394	27	64	33	168				
OCT	901	730	-31	50	106	11	124	-113	6	460	30	54	46	156				
1991 JUL	1444	1258	-20	65	196	30	144	93	1	665	27	78	41	118				
AUG	954	825	-14	4	216	19	105	-83	1	451	23	84	23	123				
SEP	844	715	3	-7	79	22	91	-152	1	500	27	76	37	165				
OCT	:	:	9	-4	:	:	138	31	2	602	30	:	41	:				
90 JAN-SEP	10378	8111	-213	603	845	154	1662	565	37	4232	244	636	597	979				
91 JAN-SEP	11277	8846	-122	112	1067	237	1796	301	43	4991	252	653	627	1283				
1991/90 %	/	/	-42,7	-81,4	/	53,9	8,1	-46,7	16,2	17,9	3,3	2,7	5,0	31,1				
ANDERE	OTHERS														AUTRES			
J - D 1989	4536	3912	204	-	1044	-	504	192	-	2004	24	420	108	-				
J - D 1990	3924	3672	204	-	1224	-	96	192	-	1884	12	132	132	-				
1990 JUL	327	306	17	-	102	-	8	16	-	157	1	11	11	-				
AUG	327	306	17	-	102	-	8	16	-	157	1	11	11	-				
SEP	327	306	17	-	102	-	8	16	-	157	1	11	11	-				
OCT	327	306	17	-	102	-	8	16	-	157	1	11	11	-				
1991 JUL	335	315	17	-	102	-	8	16	-	165	1	11	11	-				
AUG	335	315	17	-	102	-	8	16	-	165	1	11	11	-				
SEP	335	315	17	-	102	-	8	16	-	165	1	11	11	-				
OCT	335	315	17	-	102	-	8	16	-	165	1	11	11	-				
90 JAN-OCT	3270	3060	170	-	1020	-	80	160	-	1570	10	110	110	-				
91 JAN-OCT	3350	3150	170	-	1020	-	80	160	-	1650	10	110	110	-				
1991/90 %	/	/	-	-	/	-	-	-	-	5,1	-	-	-	-				

à partir de 01.1991 - EUR 12 - EUR 10 : l'Allemagne après réunification

D : Allemagne après réunification

(1) Wasserkraft + Aussenhandelssaldo
 (1) Hydroelectrical + balance of foreign trade
 (1) Hydraulique + solde du commerce extérieur

5

Verschiedenes
Miscellaneous
Divers

WELTFÖRDERUNG
RohölWORLD PRODUCTION
Crude oil
million tonnesPRODUCTION MONDIALE
Pétrole brut

	1973	1987	1988	1989	1990	1991	1991/90%	
EUROPE	469,6	838,3	838,4	815,0	784,2	740,2	-5,6	EUROPE
EUR 12	11,6	141,2	134,4	111,9	112,6	112,0	-0,5	EUR 12
of which :								soit :
Denmark	-	4,6	4,7	5,5	6,0	6,8	13,3	Danemark
FR of Germany	6,6	3,7	3,9	3,8	3,6	3,2	-11,1	RF d'Allemagne
Greece	-	1,2	1,1	0,9	0,8	0,9	12,5	Grèce
Spain	0,7	1,6	1,5	1,0	0,8	1,0	25,0	Espagne
France	1,3	3,2	3,4	3,2	3,0	2,9	-3,3	France
Italy	1,0	3,6	4,5	4,4	4,8	4,4	-8,3	Italie
Netherlands	1,6	4,7	4,3	3,8	4,0	3,8	-5,0	Pays-Bas
United Kingdom	0,4	118,5	111,0	89,3	89,6	89,0	-0,7	Royaume-Uni
Rest of Europe	457,8	697,1	704,0	703,1	671,6	628,2	-6,5	Reste de l'Europe
among which > 10 ⁶ t :								dont > 10 ⁶ t :
Norway	1,6	49,5	56,5	74,6	81,7	92,9	13,7	Norvège
Yugoslavia	3,4	3,9	3,7	3,4	3,1	2,8	-9,7	Yougoslavie
Turkey	3,6	2,6	2,6	2,8	3,8	4,9	28,9	Turquie
USSR	427,3	624,0	624,2	607,2	569,3	515,4	-9,5	URSS
Austria	2,6	1,0	1,2	1,2	1,2	1,3	8,3	Autriche
Hungary	2,0	1,9	1,9	2,0	2,0	1,8	-10,0	Hongrie
Romania	14,3	10,5	10,9	9,2	7,9	6,9	-12,7	Roumanie
Albania	2,1	3,0	2,5	2,1	2,0	1,6	-20,0	Albanie
AFRICA	292	233,4	262,3	287,7	316,7	335,5	5,9	AFRIQUE
among which > 10 ⁶ t :								dont > 10 ⁶ t :
Algeria*	51,2	29,5	47,9	51,4	56,7	58,5	3,2	Algérie*
Tunisia	3,9	5,0	4,9	4,9	4,5	5,2	15,6	Tunisie
Libya*	104,6	46,8	49,3	53,7	66,0	73,6	11,5	Libye*
Egypt	13,5	45,9	42,8	43,0	43,8	45,3	3,4	Egypte
Nigeria*	101,3	63,7	68,5	83,1	90,7	96,4	6,3	Nigéria*
Gabon*	7,4	8,0	8,8	11,0	13,8	15,0	8,7	Gabon*
Congo	2,1	5,8	6,6	7,4	7,6	7,4	-2,6	Congo
Angola	8,1	17,1	22,5	22,6	23,6	24,6	4,2	Angola
Zaire	-	1,5	1,5	1,4	1,4	1,5	7,1	Zaire
Cameroon	-	8,6	8,7	8,6	8,3	7,9	-4,8	Cameroun
AMERICA	879	879,8	891,1	863,2	876,5	898,5	2,5	AMÉRIQUE
Northern America	614,4	549,9	549,2	518,2	506,7	511,1	0,9	Amérique du Nord
of which :								soit :
United States	514,3	461,4	455,3	425,8	414,5	418,9	1,1	Etats-Unis
Canada	100,1	88,6	93,9	92,4	92,2	92,2	-	Canada
Central and South America	264,2	329,9	341,9	345,0	369,8	387,4	4,8	Amérique Centrale et du Sud
among which > 10 ⁶ t :								dont > 10 ⁶ t :
Mexico	23,2	142,9	143,5	143,6	147,7	155,4	5,2	Mexique
Trinidad and Tobago	8,6	8,4	7,7	7,9	7,8	7,6	-2,6	Trinidad et Tobago
Colombia	9,5	19,4	18,9	20,4	22,2	21,1	-5,0	Colombie
Venezuela*	175,4	88,3	93,4	94,6	110,6	122,4	10,7	Vénézuela*
Ecuador*	10,7	8,5	15,8	14,6	14,5	14,8	2,1	Equateur*
Peru	3,4	8,1	7,6	7,0	6,9	6,2	-10,1	Pérou
Brazil	8,3	28,8	28,4	30,2	32,1	31,9	-0,6	Brésil
Chili	1,5	1,6	1,4	1,1	1,0	1,0	-	Chili
Argentina	21,4	21,6	23,1	23,6	25,0	24,7	-1,2	Argentine
ASIA	1 193	926,4	1021,6	1115,7	1145,7	1144,8	-0,1	ASIE
Middle East	1 048,1	662,6	750,5	837,8	860,7	845,5	-1,8	Proche et Moyen-Orient
among which > 10 ⁶ t :								dont > 10 ⁶ t :
Syria	5,5	12,0	14,2	18,3	20,3	24,6	21,2	Syrie
Iraq*	99,4	101,8	130,3	139,2	100,7	14,9	-85,2	Iraq*
Iran*	293,9	113,4	112,4	144,3	157,1	166,0	5,7	Iran*
Saudi Arabia*	392,1	209,6	258,9	257,2	321,9	409,8	27,3	Arabie Saoudite*
Kuwait*	138,3	61,4	71,5	91,9	58,7	9,6	-83,6	Koweït*
Bahrain	3,4	2,1	2,1	2,2	2,1	2,1	-	Bahreïn
Qatar*	27,5	15,0	15,8	19,1	19,1	19,1	-	Qatar*
Abu-Dhabi* (U.A.E.)	62,5	50,8	55,2	70,7	79,3	95,1	19,9	Abu-Dhabi* (E.A.U.)
Oman	14,5	28,3	29,8	31,8	32,8	34,9	6,4	Oman
Dubai* (U.A.E.)	11,0	18,1	18,3	20,7	20,9	20,9	-	Dubai* (E.A.U.)
Sharjah* (U.A.E.)	-	3,1	1,9	1,7	1,8	1,9	5,6	Sharjah* (E.A.U.)
North Yemen	-	0,5	8,0	9,4	9,9	9,9	-	Yémen du Nord
Far East	144,7	263,8	271,1	277,9	285,0	299,3	5,0	Extrême-Orient
among which > 10 ⁶ t :								dont > 10 ⁶ t :
India	7,2	30,1	31,6	33,7	33,3	32,7	-1,8	Inde
Indonesia*	66,4	64,1	63,7	68,0	70,1	78,9	12,6	Indonésie*
Brunei	11,7	7,3	7,5	6,4	6,5	7,3	12,3	Brunei
China (P.R.)	53,0	132,9	136,9	136,1	137,6	138,6	0,7	Chine (R.P.)
Malaysia	4,3	23,5	25,2	26,5	28,6	30,9	8,0	Malaisie
Pakistan	0,4	2,0	2,2	2,5	2,9	3,4	17,2	Pakistan
Thailand	-	1,6	1,6	1,8	1,8	2,0	11,1	Thaïlande
Vietnam	-	0,2	1,0	1,0	2,5	3,9	56,0	Viêt-nam
OCEANIA	18,2	27,1	25,7	24,5	28,6	27,2	-4,9	Océanie
(Australia + New Zealand)								(Australie + Nouvelle Zélande)
WORLD	2 851	2 905	3 039	3 106	3 152	3 146	-0,2	MONDE
* among which OPEC (Opec NGL included)	1 541,7	928,3	1 043,8	1 152,6	1 217,9	1 233,5	1,3	* dont OPEP (y compris Opec NGL)

KLIMATISCHE BEDINGUNGEN

CLIMATIC CONDITIONS

CONDITIONS CLIMATIQUES

Gradtage		Degree-Days									Degres-Jours
Heizperiode Heating period Periode de chauffe	Jahr Year Annee	JAN	FEV	MAR	AVR	MAI	OCT	NOV	DEC	Total	
BELGIQUE	1988	369	397	390	253	119	213	363	343	2448	
	1989	422	355	284	319	42	168	362	399	2353	
	1990	393	279	291	277	90	148	354	445	2280	
	1991	452	495	260	274	236	230	373	:	:	
DANMARK	1988	452	457	510	376	184	289	445	455	3170	
	1989	418	385	391	347	178	234	396	489	2840	
	1990	435	358	373	303	135	244	401	480	2731	
	1991	494	526	436	350	255	271	383	:	:	
B. R. DEUTSCHLAND	1988	436	447	451	285	82	242	434	434	2814	
	1989	477	402	315	317	94	220	440	476	2743	
	1990	475	327	322	306	105	216	394	519	2667	
	1991	496	555	336	307	244	292	413	:	:	
ELLAS	1988	277	284	241	129	0	47	256	340	1578	
	1989	378	271	183	36	12	66	167	313	1429	
	1990	356	246	171	55	0	29	117	248	1225	
	1991	366	301	210	121	0	45	132	:	:	
ESPANA	1988	255	274	196	135	45	47	195	369	1521	
	1989	379	256	175	175	0	26	143	205	1362	
	1990	334	179	178	163	10	34	214	365	1481	
	1991	345	302	198	177	84	117	239	:	:	
FRANCE	1988	352	389	352	219	78	166	374	376	2310	
	1989	450	378	259	290	22	138	359	404	2302	
	1990	429	257	288	265	36	132	333	477	2222	
	1991	455	471	269	265	182	233	354	:	:	
IRELAND	1988	376	374	329	276	215	227	312	287	2399	
	1989	316	311	322	335	176	186	295	361	2306	
	1990	328	298	284	296	173	196	312	394	2284	
	1991	410	385	311	297	188	252	333	:	:	
ITALIE	1988	322	322	269	131	0	39	333	416	1833	
	1989	461	303	202	161	8	131	277	374	1921	
	1990	434	255	225	177	0	:	:	:	:	
	1991	:	:	:	:	:	:	:	:	:	
LUXEMBOURG	1988	440	468	449	275	134	252	440	422	2882	
	1989	506	444	315	351	82	223	429	454	2806	
	1990	493	340	332	314	85	226	407	524	2723	
	1991	526	541	325	308	233	298	437	:	:	
NEDERLAND	1988	375	384	400	292	117	214	344	336	2463	
	1989	401	349	312	338	85	167	355	397	2407	
	1990	375	296	302	281	123	181	342	414	2316	
	1991	455	521	304	292	256	236	367	:	:	
PORTUGAL	1988	239	239	176	126	65	40	121	283	1292	
	1989	296	204	147	174	12	29	112	147	1123	
	1990	294	166	114	140	10	52	173	280	1231	
	1991	295	267	192	146	47	86	183	:	:	
UNITED KINGDOM	1988	397	382	366	292	195	238	367	314	2554	
	1989	348	334	336	346	154	199	345	408	2473	
	1990	351	310	299	299	157	192	338	421	2371	
	1991	449	435	316	306	219	246	342	:	:	

Die monatlichen Gradtage (Maass der Intensitaet der in dem betreffenden Monat herrschenden Kaelte) werden aufgrund der fuer einen Zeitraum von normalerweise 10 Tagen erstellten meteorologischen Daten errechnet, die fuer die landwirtschaftlichen Vorausschaetzungen (PREVSMET) verwendet werden. Die Gradtage fuer einen Zeitraum berechnen sich wie folgt :

$$(18 \text{ C} - T_m) \times t \quad \text{wenn } T_m \text{ niedriger oder gleich } 15 \text{ C (Temperaturachwelle, an der die Heizung anspringt) ist;}$$

$$\text{ihr Wert ist gleich Null} \quad \text{wenn } T_m \text{ groesser ist als } 15 \text{ C}$$

Dabei seien T_m die mittlere Temperatur und t die Anzahl der Tage des betreffenden Zeitraums. Der dritte Zeitraum eines Monats umfasst 8, 9, 10 oder 11 Tage, um mit dem Kalendermonat abzuschliessen. Die Angaben der Tabelle stellen Durchschnittswerte einer Auswahl von Wetterstationen dar.

The monthly degree-days (a measure of the severity of the cold during the month) are computed from the meteorological data for periods of normally ten days used for agricultural forecasts (PREVSMET). The degree-days for a period are equal to :

$$(18 \text{ C} - T_m) \times d \quad \text{if } T_m \text{ is lower than or equal to } 15 \text{ C (heating threshold)}$$

$$\text{and are nil} \quad \text{if } T_m \text{ is greater than } 15 \text{ C}$$

where T_m and d are the mean temperature and the number of days of the period respectively. The third period of a month contains 8, 9, 10 or 11 days in order to coincide with the calendar month. The data in the table are the averages of a selection of meteorological stations.

Les degres-jours mensuels (expression de l'importance du froid au cours du mois) sont calcules a partir des donnees meteorologiques decadaires utilisees pour les previsions agricoles (PREVSMET). Les degres-jours d'une decade sont egaux a :

$$(18 \text{ C} - T_m) \times j \quad \text{si } T_m \text{ est inferieur ou egal a } 15 \text{ C (seuil de declenchement du chauffage)}$$

$$\text{et sont nuls} \quad \text{si } T_m \text{ est superieur a } 15 \text{ C}$$

ou T_m et j sont respectivement la temperature moyenne et le nombre de jours de la decade. La troisieme decade d'un mois comporte 8, 9, 10 ou 11 jours de maniere a coincider avec le mois calendaire. Les donnees du tableau sont les moyennes sur une selection de stations meteorologiques.

KLIMATISCHE BEDINGUNGEN

CLIMATIC CONDITIONS

CONDITIONS CLIMATIQUES

Durchschnittliche Gradtage

Mean Degree-Days

Degres-Jours moyens

Heizperiode Heating period Periode de chauffe	Anz. Jahr No Year Nbr Annee	JAN	FEV	MAR	AVR	MAI	OCT	NOV	DEC	Total
BELGIQUE	36	466	415	352	240	109	262	389	527	2763
DANMARK	24	552	506	488	368	211	271	391	499	3288
B. R. DEUTSCHLAND	35	553	483	430	308	168	268	407	508	3129
ELLAS	20	341	272	227	108	4	44	168	286	1454
ESPANA	5	331	253	192	156	20	45	199	310	1510
FRANCE	16	457	403	355	255	125	195	341	435	2569
IRELAND	22	375	353	348	297	231	214	304	352	2478
ITALIE	21	416	341	284	174	42	98	273	393	2024
LUXEMBOURG	22	547	476	429	328	184	283	426	510	3188
NEDERLAND	22	480	440	412	325	189	231	346	435	2861
PORTUGAL	5	281	216	159	151	27	48	146	231	1263
UNITED KINGDOM	24	432	403	390	317	226	239	350	407	2768

Die mittleren Gradtage wurden fuer die verfuegbaren Jahre entsprechend den Informationen errechnet, die in der Datenbasis PREVSMET fuer meteorologische Daten verfuegbar sind.

The mean degree-days have been computed depending on the available years in the meteorological data base PREVSMET.

Les degres-jours moyens ont ete calcules en fonction des annees disponibles dans la base de donnees meteorologiques PREVSMET.

DURCHSCHNITTliche EINFUHRWERTE
(CIF) (WELT)AVERAGE IMPORT (CIF)
VALUES FROM WORLD
ECU/TVALEUR MOYENNE (CAF) A L'IMPORTATION,
TOUTES ORIGINES

		B/L	DK	D	GR	E	F	IRL	I	NL	P	UK
KOKSKOHL		COKING COAL										
1990	AUG	50.30	:	52.88	:	49.19	50.09	:	47.19	47.98		55.85
	SEP	48.66	64.52	49.66	:	47.79	49.08	77.22	46.50	45.23		70.60
	OCT	49.32	:	47.62	:	48.13	49.29	72.61	46.62	45.16		69.29
	NOV	46.82	:	44.70	176.47	46.36	49.26	125.00	48.15	63.87		51.83
1991	AUG	52.58	:	48.62	:	52.76	54.47	96.02	50.90	57.93		51.20
	SEP	52.60	:	49.70	:	52.62	54.44	166.67	51.80	50.55		50.15
	OCT	50.91	:	45.48	176.47	49.88	54.42	:	52.53	40.50		57.45
	NOV	50.35	:	:	:	49.69	54.45	:	48.52	43.89		52.27
KRAFTWERKSKOHL		STEAM COAL										
1990	AUG	36.72	35.01	43.44	95.24	35.42	39.22	51.78	38.43	42.05		47.75
	SEP	35.51	36.00	45.75	32.40	33.02	40.54	57.14	41.21	39.81		63.24
	OCT	34.09	36.14	43.48	33.43	34.67	41.64	52.69	39.81	38.92		51.75
	NOV	33.89	33.09	45.82	34.78	31.96	38.73	55.65	36.76	38.04		60.90
1991	AUG	39.98	:	42.74	31.66	41.70	38.30	55.88	43.11	45.29		50.59
	SEP	43.11	:	42.63	34.20	38.89	39.22	58.88	45.20	44.54		44.94
	OCT	37.22	:	44.37	35.73	37.64	37.42	:	43.00	43.03		54.40
	NOV	37.96	:	:	:	37.79	38.73	:	38.75	43.55		48.24
ROHÖL		CRUDE OIL										
1990	AUG	112.72	91.83	131.72	95.75	104.94	128.51	145.11	117.50	143.27	130.62	117.53
	SEP	150.16	170.58	170.25	107.58	136.70	174.50	180.27	154.77	174.65	175.24	158.96
	OCT	197.82	181.62	195.62	74.88	185.36	191.70	182.04	201.47	200.56	204.82	189.27
	NOV	178.46	185.47	187.88	:	167.81	178.78	210.23	185.69	174.66	197.76	181.54
1991	AUG	113.99	130.50	125.61	98.44	108.87	116.99	127.55	113.20	116.30	122.08	119.65
	SEP	120.36	133.71	126.17	139.97	107.71	124.09	132.66	117.54	116.65	139.76	128.78
	OCT	121.65	135.91	130.55	118.01	107.74	123.71	:	122.19	127.71	128.52	125.11
	NOV	126.67	:	:	:	116.09	125.80	:	127.01	113.18	:	131.95
MOTORENBENZIN		MOTOR SPIRIT										
1990	AUG	202.72	214.89	218.07	242.19	224.05	251.73	215.03	193.29	212.37		225.14
	SEP	269.96	285.87	279.15	363.89	330.66	306.75	284.98	255.35	222.62		272.86
	OCT	312.72	332.22	294.70	212.39	315.60	306.37	322.42	223.93	264.90		291.05
	NOV	286.69	281.62	257.95	327.03	260.37	268.55	277.12	233.52	263.68		254.27
1991	AUG	219.24	209.64	204.06	316.21	209.44	220.17	216.79	207.46	207.25		211.70
	SEP	215.50	222.90	205.70	297.78	278.80	216.01	215.49	208.90	204.63		211.14
	OCT	210.24	193.44	194.50	246.17	203.02	208.72	:	199.59	197.41		215.14
	NOV	207.42	:	:	:	213.11	206.35	:	202.75	217.10		204.99
DIESELKRAFTSTOFFE UND LEICHTES HEIZÖL		GASOIL LIGHT FUELOILS										
1990	AUG	131.95	156.87	155.79	123.67	143.86	172.65	146.06	147.35	131.32		98.63
	SEP	180.98	203.08	191.64	113.65	198.03	204.05	186.90	165.44	180.35		206.36
	OCT	219.64	245.21	238.17	151.49	219.14	229.95	239.46	226.03	192.21		236.90
	NOV	234.52	231.69	228.71	155.44	239.58	209.74	228.23	238.75	229.62		241.42
1991	AUG	159.19	164.57	162.74	198.04	156.96	158.87	162.96	166.97	159.97		162.59
	SEP	162.60	162.89	166.64	180.36	163.66	164.33	164.80	170.47	163.46		175.16
	OCT	169.46	162.51	173.38	170.69	171.74	176.95	:	180.13	169.28		173.05
	NOV	177.51	:	:	:	183.12	177.47	:	186.71	173.84		164.05
SCHWERES HEIZÖL		HEAVY FUELOILS										
1990	AUG	72.45	70.51	92.91	78.80	71.87	85.15	59.62	84.41	76.44		83.56
	SEP	112.79	125.98	118.19	55.09	102.62	116.19	102.64	109.40	102.97		107.61
	OCT	124.33	113.22	125.56	82.57	124.70	132.80	107.81	121.68	106.52		131.83
	NOV	149.78	116.80	122.41	57.26	125.34	128.48	97.05	121.32	116.92		119.84
1991	AUG	85.39	77.12	89.79	67.07	73.88	86.04	67.16	79.82	90.33		80.37
	SEP	82.20	72.12	88.49	81.06	77.31	76.21	60.98	83.61	85.80		78.17
	OCT	77.32	79.89	85.82	96.89	75.28	82.36	:	85.71	76.81		84.93
	NOV	87.52	:	:	:	80.56	90.44	:	88.94	83.68:		93.76

Quelle/Source : EUROSTAT COMEXT

TANKERFRACHTRATEN**OILTANKER FREIGHT RATES****TAUX DE FRETS PETROLIERS**

W = Worldscale/N = Zahl, number, nombre

	MONAT MONTH (WELT/WORLD) MOIS	SINGLE DIRTY VOYAGE FIXTURES TO EUR 12 VOYAGES SIMPLS PRODUITS NOIRS VERS EUR 12										
		MONDIAL) W	ARAB GULF - N	EUR W	CARIBS - N	EUR W	W.AFRICA - N	EUR W	MEDITERR -UK./CONT. N	W	INTERMEDITERR. N	W
1990	AUG	120.0	4	121.2	11	117.1	10	92.5	30	132.1	60	114.3
	SEP	119.0	4	91.5	6	203.3	10	80.0	33	189.5	47	164.5
	OCT	69.5	6	69.5	6	327.9	19	89.0	42	190.4	38	178.5
	NOV	80.2	9	80.2	6	151.2	16	94.4	41	178.0	36	179.6
1991	AUG	113.0	12	70.2	8	99.1	9	83.3	41	114.9	32	116.1
	SEP	105.0	6	76.3	3	96.8	14	86.3	48	117.8	42	120.6
	OCT	102.0	21	63.6	10	131.6	16	75.1	62	115.7	50	119.7
	NOV	103.0	24	69.6	5	98.4	16	77.2	74	114.7	63	116.7

Annexe 2

ES Clasificación de las publicaciones de Eurostat

TEMA

- 1 Estadísticas generales (azul oscuro)
- 2 Economía y finanzas (violeta)
- 3 Población y condiciones sociales (amarillo)
- 4 Energía e industria (azul claro)
- 5 Agricultura, silvicultura y pesca (verde)
- 6 Comercio exterior y balanza de pagos (rojo)
- 7 Servicios y transportes (naranja)
- 8 Medio ambiente (turquesa)
- 9 Diversos (marrón)

SERIE

- A Anuarios
- B Coyuntura
- C Cuentas, encuestas y estadísticas
- D Estudios y análisis
- E Métodos
- F Estadísticas rápidas

GR Ταξινόμηση των δημοσιεύσεων της Eurostat

ΘΕΜΑ

- 1 Γενικές στατιστικές (βαθύ μπλε)
- 2 Οικονομία και δημοσιονομικά (βιολετί)
- 3 Πληθυσμός και κοινωνικές συνθήκες (κίτρινο)
- 4 Ενέργεια και βιομηχανία (μπλε)
- 5 Γεωργία, δάση και αλιεία (πράσινο)
- 6 Εξωτερικό εμπόριο και ισοζύγιο πληρωμών (κόκκινο)
- 7 Υπηρεσίες και μεταφορές (πορτοκαλί)
- 8 Περιβάλλον (τουρκουάζ)
- 9 Διάφορα (καφέ)

ΣΕΙΡΑ

- A Επετηρίδες
- B Συγκυρία
- C Λογαριασμοί, έρευνες και στατιστικές
- D Μελέτες και αναλύσεις
- E Μέθοδοι
- F Ταχείες στατιστικές

IT Classificazione delle pubblicazioni dell'Eurostat

TEMA

- 1 Statistiche generali (blu)
- 2 Economia e finanze (viola)
- 3 Popolazione e condizioni sociali (giallo)
- 4 Energia e industria (azzurro)
- 5 Agricoltura, foreste e pesca (verde)
- 6 Commercio estero e bilancia dei pagamenti (rosso)
- 7 Servizi e trasporti (arancione)
- 8 Ambiente (turchese)
- 9 Diversi (marrone)

SERIE

- A Annuari
- B Tendenze congiunturali
- C Conti, indagini e statistiche
- D Studi e analisi
- E Metodi
- F Note rapide

DA Klassifikation af Eurostats publikationer

EMNE

- 1 Almene statistikker (mørkeblå)
- 2 Økonomi og finanser (violet)
- 3 Befolkning og sociale forhold (gul)
- 4 Energi og industri (blå)
- 5 Landbrug, skovbrug og fiskeri (grøn)
- 6 Udenrigshandel og betalingsbalancer (rød)
- 7 Tjenesteydelser og transport (orange)
- 8 Miljø (turkis)
- 9 Diverse statistikker (brun)

SERIE

- A Årbøger
- B Konjunkturoversigter
- C Regnskaber, tællinger og statistikker
- D Undersøgelser og analyser
- E Metoder
- F Ekspresoversigter

EN Classification of Eurostat publications

THEME

- 1 General statistics (midnight blue)
- 2 Economy and finance (violet)
- 3 Population and social conditions (yellow)
- 4 Energy and industry (blue)
- 5 Agriculture, forestry and fisheries (green)
- 6 External trade and balance of payments (red)
- 7 Services and transport (orange)
- 8 Environment (turquoise)
- 9 Miscellaneous (brown)

SERIES

- A Yearbooks
- B Short-term trends
- C Accounts, surveys and statistics
- D Studies and analyses
- E Methods
- F Rapid reports

NL Classificatie van de publicaties van Eurostat

ONDERWERP

- 1 Algemene statistiek (donkerblauw)
- 2 Economie en financiën (paars)
- 3 Bevolking en sociale voorwaarden (geel)
- 4 Energie en industrie (blauw)
- 5 Landbouw, bosbouw en visserij (groen)
- 6 Buitenlandse handel en betalingsbalansen (rood)
- 7 Diensten en vervoer (oranje)
- 8 Milieu (turkoois)
- 9 Diverse statistieken (bruin)

SERIE

- A Jaarboeken
- B Conjunctuur
- C Rekeningen, enquêtes en statistieken
- D Studies en analyses
- E Methoden
- F Spoedberichten

DE Gliederung der Veröffentlichungen von Eurostat

THEMENKREIS

- 1 Allgemeine Statistik (Dunkelblau)
- 2 Wirtschaft und Finanzen (Violett)
- 3 Bevölkerung und soziale Bedingungen (Gelb)
- 4 Energie und Industrie (Blau)
- 5 Land- und Forstwirtschaft, Fischerei (Grün)
- 6 Außenhandel und Zahlungsbilanz (Rot)
- 7 Dienstleistungen und Verkehr (Orange)
- 8 Umwelt (Türkis)
- 9 Verschiedenes (Braun)

REIHE

- A Jahrbücher
- B Konjunktur
- C Konten, Erhebungen und Statistiken
- D Studien und Analysen
- E Methoden
- F Schnellberichte

FR Classification des publications d'Eurostat

THÈME

- 1 Statistiques générales (bleu nuit)
- 2 Économie et finances (violet)
- 3 Population et conditions sociales (jaune)
- 4 Énergie et industrie (bleu)
- 5 Agriculture, sylviculture et pêche (vert)
- 6 Commerce extérieur et balance des paiements (rouge)
- 7 Services et transports (orange)
- 8 Environnement (turquoise)
- 9 Divers (brun)

SÉRIE

- A Annuaires
- B Conjuncture
- C Comptes, enquêtes et statistiques
- D Études et analyses
- E Méthodes
- F Statistiques rapides

PT Classificação das publicações do Eurostat

TEMA

- 1 Estatísticas gerais (azul escuro)
- 2 Economia e finanças (violeta)
- 3 População e condições sociais (amarelo)
- 4 Energia e indústria (azul)
- 5 Agricultura, silvicultura e pesca (verde)
- 6 Comércio externo e balança de pagamentos (vermelho)
- 7 Serviços e transportes (laranja)
- 8 Ambiente (turquesa)
- 9 Diversos (castanho)

SÉRIE

- A Anuários
- B Conjuntura
- C Contas, inquéritos e estatísticas
- D Estudos e análises
- E Métodos
- F Estatísticas rápidas

**Venta y suscripciones • Salg og abonnement • Verkauf und Abonnement • Πωλήσεις και συνδρομές
Sales and subscriptions • Vente et abonnements • Vendita e abbonamenti
Verkoop en abonnementen • Venda e assinaturas**

BELGIQUE / BELGIË

Moniteur belge / Belgisch Staatsblad
Rue de Louvain 42 / Leuvenseweg 42
1000 Bruxelles / 1000 Brussel
Tél. (02) 512 00 26
Fax 511 01 84
CCP / Postrekening 000-2005502-27

Autres distributeurs /
Overige verkooppunten

**Librairie européenne/
Europese Boekhandel**

Avenue Albert Jonnart 50 /
Albert Jonnartaan 50
1200 Bruxelles / 1000 Brussel
Tél. (02) 734 02 81
Fax 735 08 60

Jean De Lannoy

Avenue du Roi 202 / Koningslaan 202
1060 Bruxelles / 1060 Brussel
Tél. (02) 538 51 69
Télex 63220 UNBOOK B
Fax (02) 538 08 41

CREDOC

Rue de la Montagne 34 / Bergstraat 34
Bte 11 / Bus 11
1000 Bruxelles / 1000 Brussel

DANMARK

J. H. Schultz Information A/S

EF-Publikationer

Ottliavej 18
2500 Valby
Tlf. 36 44 22 66
Fax 36 44 01 41
Girokonto 6 00 08 86

BR DEUTSCHLAND

Bundesanzeiger Verlag

Breite Straße
Postfach 10 80 06
5000 Köln 1
Tel. (02 21) 20 29-0
Telex ANZEIGER BONN 8 882 595
Fax 20 29 278

GREECE/ΕΛΛΑΔΑ

G.C. Eleftheroudakis SA

International Bookstore
Nikis Street 4
10563 Athens
Tel. (01) 322 63 23
Telex 219410 ELEF
Fax 323 98 21

ESPAÑA

Boletín Oficial del Estado

Trafalgar, 27
28010 Madrid
Tel. (91) 44 82 135

Mundi-Prensa Libros, S.A.

Castelló, 37
28001 Madrid
Tel. (91) 431 33 99 (Libros)
431 32 22 (Suscripciones)
435 36 37 (Dirección)
Télex 49370-MPLI-E
Fax (91) 575 39 98

Sucursal:

Librería Internacional AEDOS

Consejo de Ciento, 391
08009 Barcelona
Tel. (93) 301 86 15
Fax (93) 317 01 41

**Librería de la Generalitat
de Catalunya**

Rambra dels Estudis, 118 (Palau Moja)
08002 Barcelona
Tel. (93) 302 68 35
302 64 62
Fax (93) 302 12 99

FRANCE

**Journal officiel
Service des publications
des Communautés européennes**

26, rue Desaix
75727 Paris Cedex 15
Tél. (1) 40 58 75 00
Fax (1) 40 58 75 74

IRELAND

Government Supplies Agency

4-5 Harcourt Road
Dublin 2
Tel. (1) 61 31 11
Fax (1) 78 06 45

ITALIA

Licosa Spa

Via Duca di Calabria, 1/1
Casella postale 552
50125 Firenze
Tel. (055) 64 54 15
Fax 64 12 57
Telex 570466 LICOSA I
CCP 343 509

GRAND-DUCHÉ DE LUXEMBOURG

Messageries Paul Kraus

11, rue Christophe Plantin
2339 Luxembourg
Tél. 499 88 88
Télex 2515
Fax 499 88 84 44
CCP 49242-63

NEDERLAND

SDU Overheidsinformatie

Externe Fondsen
Postbus 20014
2500 EA 's-Gravenhage
Tel. (070) 37 89 911
Fax (070) 34 75 778

PORTUGAL

Imprensa Nacional

Casa da Moeda, EP
Rua D. Francisco Manuel de Melo, 5
1092 Lisboa Codex
Tel. (01) 69 34 14

**Distribuidora de Livros
Bertrand, Ld.***

Grupo Bertrand, SA
Rua das Terras dos Vales, 4-A
Apartado 37
2700 Amadora Codex
Tel. (01) 49 59 050
Telex 15798 BERDIS
Fax 49 60 255

UNITED KINGDOM

HMSO Books (PC 16)

HMSO Publications Centre
51 Nine Elms Lane
London SW8 5DR
Tel. (071) 873 2000
Fax Gp3 873 8463
Telex 29 71 138

ÖSTERREICH

**Manz'sche Verlags-
und Universitätsbuchhandlung**

Kohlmarkt 16
1014 Wien
Tel. (0222) 531 61-0
Telex 11 25 00 BOX A
Fax (0222) 531 61-39

SUOMI

Akateeminen Kirjakauppa

Keskuskatu 1
PO Box 128
00101 Helsinki
Tel. (0) 121 41
Fax (0) 121 44 41

NORGE

Narvesen information center

Bertrand Narvesens vei 2
PO Box 6125 Etterstad
0602 Oslo 6
Tel. (2) 57 33 00
Telex 79668 NIC N
Fax (2) 68 19 01

SVERIGE

BTJ

Box 200
22100 Lund
Tel. (046) 18 00 00
Fax (046) 18 01 25

SCHWEIZ / SUISSE / SVIZZERA

OSEC

Stampfenbachstraße 85
8035 Zürich
Tel. (01) 365 54 49
Fax (01) 365 54 11

CESKOSLOVENSKO

NIS

Havelkova 22
13000 Praha 3
Tel. (02) 235 84 46
Fax 42-2-264775

MAGYARORSZÁG

Euro-Info-Service

Budapest I. Kir.
Attila út 93
1012 Budapest
Tel. (1) 56 82 11
Telex (22) 4717 AGINF H-61
Fax (1) 17 59 031

POLSKA

Business Foundation

ul. Krucza 38/42
00-512 Warszawa
Tel. (22) 21 99 93, 628-28-82
International Fax&Phone
(0-39) 12-00-77

JUGOSLAVIJA

Privredni Vjesnik

Bulevar Lenjina 171/XIV
11070 Beograd
Tel. (11) 123 23 40

CYPRUS

**Cyprus Chamber of Commerce and
Industry**

Chamber Building
38 Grivas Dhigenis Ave
3 Deligiorgis Street
PO Box 1455
Nicosia
Tel. (2) 449500/462312
Fax (2) 458630

TÜRKIYE

**Pres Gazete Kitap Dergi
Pazarlama Dağıtım Ticaret ve sanayi
AŞ**

Narlıbahçe Sokak N. 15
Istanbul-Cağaloğlu
Tel. (1) 520 92 96 - 528 55 66
Fax 520 64 57
Telex 23822 DSVOTR

CANADA

Renouf Publishing Co. Ltd

Mail orders — Head Office:
1294 Algoma Road
Ottawa, Ontario K1B 3W8
Tel. (613) 741 43 33
Fax (613) 741 54 39
Telex 0534783

Ottawa Store:

61 Sparks Street
Tel. (613) 238 89 85

Toronto Store:

211 Yonge Street
Tel. (416) 363 31 71

UNITED STATES OF AMERICA

UNIPUB

4611-F Assembly Drive
Lanham, MD 20706-4391
Tel. Toll Free (800) 274 4888
Fax (301) 459 0056

AUSTRALIA

Hunter Publications

58A Gipps Street
Collingwood
Victoria 3066

JAPAN

Kinokuniya Company Ltd

17-7 Shinjuku 3-Chome
Shinjuku-ku
Tokyo 160-91
Tel. (03) 3439-0121

Journal Department

PO Box 55 Chitose
Tokyo 156
Tel. (03) 3439-0124

**AUTRES PAYS
OTHER COUNTRIES
ANDERE LÄNDER**

**Office des publications officielles
des Communautés européennes**

2, rue Mercier
2985 Luxembourg
Tél. 49 92 81
Télex PUBOF LU 1324 b
Fax 48 85 73/48 68 17
CC bancaire BIL 8-109/6003/700

Preis in Luxemburg (ohne MwSt.) / Price (excluding VAT) in Luxembourg / Prix au Luxembourg, TVA exclue
Einzelpreis / Single copy / Prix par numéro ECU 7,50 Abonnement / Subscription ECU 77



OFICINA DE LAS PUBLICACIONES OFICIALES DE LAS COMUNIDADES EUROPEAS
KONTOR ET FOR DE EUROPÆISKE FÆLLESSKABERS OFFICIELLE PUBLIKATIONER
AMT FÜR AMTLICHE VERÖFFENTLICHUNGEN DER EUROPÄISCHEN GEMEINSCHAFTEN
ΥΠΡΕΣΙΑ ΕΠΙΣΗΜΩΝ ΕΚΔΟΣΕΩΝ ΤΩΝ ΕΥΡΩΠΑΙΚΩΝ ΚΟΙΝΟΤΗΤΩΝ
OFFICE FOR OFFICIAL PUBLICATIONS OF THE EUROPEAN COMMUNITIES
OFFICE DES PUBLICATIONS OFFICIELLES DES COMMUNAUTÉS EUROPÉENNES
UFFICIO DELLE PUBBLICAZIONI UFFICIALI DELLE COMUNITÀ EUROPEE
BUREAU VOOR OFFICIELE PUBLIKATIES DER EUROPESE GEMEENSCHAPPEN
SERVIÇO DAS PUBLICAÇÕES OFICIAIS DAS COMUNIDADES EUROPEIAS

L-2985 Luxembourg

CA-BX-92-002-3A-C