



EXTERNAL TRADE AND BALANCE OF PAYMENTS

Monthly statistics

6 □ **1992**

Part 1: Commentaries
Part 2: External trade

EUROSTAT

Theme
External trade
Series
Short-term trends

6
B



OFICINA ESTADÍSTICA DE LAS COMUNIDADES EUROPEAS
DE EUROPÆISKE FÆLLESSKABERS STATISTISKE KONTOR
STATISTISCHES AMT DER EUROPÄISCHEN GEMEINSCHAFTEN
ΣΤΑΤΙΣΤΙΚΗ ΥΠΗΡΕΣΙΑ ΤΩΝ ΕΥΡΩΠΑΪΚΩΝ ΚΟΙΝΟΤΗΤΩΝ
STATISTICAL OFFICE OF THE EUROPEAN COMMUNITIES
OFFICE STATISTIQUE DES COMMUNAUTÉS EUROPÉENNES
ISTITUTO STATISTICO DELLE COMUNITÀ EUROPEE
BUREAU VOOR DE STATISTIEK DER EUROPESE GEMEENSCHAPPEN
SERVIÇO DE ESTATÍSTICA DAS COMUNIDADES EUROPEIAS

L-2920 Luxembourg — Tél. 430 11 — Télex: Comeur Lu 3423
B-1049 Bruxelles, bâtiment Berlaymont, rue de la Loi 200 (bureau de liaison) — Tél. 235 11 11

Las publicaciones de Eurostat están clasificadas por temas y por series. La clasificación se encuentra al final de la obra. Para mayor información sobre las publicaciones, rogamos se pongan en contacto con Eurostat.

Para los pedidos, diríjense a las oficinas de venta cuyas direcciones figuran en la página interior de la contracubierta.

Eurostats publikationer er klassificeret efter emne og serie. En oversigt herover findes bag i hæftet. Yderligere oplysninger om publikationerne kan fås ved henvendelse til Eurostat.

Bestilling kan afgives til de salgssteder, der er anført på omslagets side 3.

Die Veröffentlichungen von Eurostat sind nach Themenkreisen und Reihen gegliedert. Die Gliederung ist hinten in jedem Band aufgeführt. Genauere Auskünfte über die Veröffentlichungen erteilt Eurostat. Ihre Bestellungen richten Sie bitte an die Verkaufsbüros, deren Anschriften jeweils auf der dritten Umschlagseite der Veröffentlichungen zu finden sind.

Οι εκδόσεις της Eurostat ταξινομούνται κατά θέμα και κατά σειρά. Η ακριβής ταξινόμηση αναφέρεται στο τέλος κάθε έκδοσης. Για λεπτομερέστερες πληροφορίες σχετικά με τις εκδόσεις μπορείτε να απευθύνεσθε στην Eurostat.

Για τις παραγγελίες μπορείτε να απευθύνεσθε στα γραφεία πώλησης, των οποίων οι διευθύνσεις αναγράφονται στη σελίδα 3 του εξωφύλλου.

Eurostat's publications are classified according to themes and series. This classification is indicated at the end of the publication. For more detailed information on publications, contact Eurostat.

Orders are obtainable from the sales offices mentioned on the inside back cover.

Les publications d'Eurostat sont classées par thème et par série. Cette classification est précisée à la fin de l'ouvrage. Pour des informations plus détaillées sur les publications, contactez Eurostat.

Pour les commandes, adressez-vous aux bureaux de vente dont les adresses sont indiquées à la page 3 de la couverture.

Le pubblicazioni dell'Eurostat sono classificate per tema e per serie. Tale classificazione è precisata alla fine dell'opera. Per informazioni più dettagliate sulle pubblicazioni rivolgersi all'Eurostat.

Per eventuali ordinazioni rivolgersi a uno degli uffici di vendita i cui indirizzi figurano nella 3^a pagina della copertina.

De publikaties van Eurostat zijn ingedeeld naar onderwerp en serie. Deze indeling is achter in het boek opgenomen. Voor nadere informatie over de publikaties kunt u zich wenden tot Eurostat.

Gelieve bestellingen op te geven bij de verkoopbureaus, waarvan de adressen op bladzijde 3 van de omslag zijn vermeld.

As publicações do Eurostat estão classificadas por tema e por série. Esta classificação está indicada no fim da obra. Para mais informações sobre as publicações é favor contactar o Eurostat.

Encomendas: serviços de venda cujos endereços estão indicados na contracapa.

EXTERNAL TRADE AND BALANCE OF PAYMENTS

Monthly statistics

Part 1: Commentaries
Part 2: External trade

Luxembourg: Office for Official Publications of the European Communities, 1992

© ECSC-EEC-EAEC, Brussels • Luxembourg, 1992

Reproduction is authorized, except for commercial purposes, provided that the source is acknowledged.

Printed in Germany

NOTE

This edition combines external trade and balance of payments statistics for the Community, the aim being to provide the reader with all statistical information relating to the Community's external transactions.

Owing to different periodicities of data collection (monthly for external trade, quarterly for balance of payments), figures for the balance of payments will appear four times a year in this publication.

The statistical tables will be preceded by a concise analysis which will comment upon the main economic trends. To this end, certain Community aggregates will be estimated if the necessary data is available for most member states.

In the commentary on recent balance of payments developments, use will be made of the latest information available for the main balances even if the detailed breakdown of this information by sub-post has not yet arrived.

Foreword

Two important changes have taken place in 1988 with regard to the collection of external trade statistics:

- (i) The introduction of the Single Administrative Document, which not only covers trade in Community goods between Member States but is also intended to be used for the corresponding formalities in trade with non-member countries. This simplification of declaration procedures in the exchange of goods marks an important step towards completion of the internal market.
- (ii) The simultaneous entry into force of a new goods classification known as the Combined Nomenclature (CN), which is intended to meet Common Customs Tariff and statistical requirements alike. This nomenclature is based on the Harmonized Commodity Description and Coding System (HS), whose aim is to enhance the worldwide comparability of external trade statistics.

As a result of both these changes, customs and statistical departments were faced with a considerable amount of work until the procedures had been properly introduced and tested and formed part of normal working practice.

This meant that there were delays in the forwarding of data in all the Member States. In addition, there was bound to be a higher quota of errors and corrections, so that the first month's data are not directly comparable with those of the preceding year and therefore need to be interpreted with caution.

In particular, it should be noted that considerable divergences have arisen at subheading level between the Combined Nomenclature and the formerly used Nimex, leading to a break in the goods-related time series between 1987 and 1988. Up to December 1987 this Bulletin used the SITC Rev. 2, which was worked out using the 6-digit Nimex, while from January 1988 it uses the SITC Rev. 3, which has been drawn up using the 8-digit subheadings of the Combined Nomenclature.

As an aid to interpretation of the statistics, Eurostat has published in Theme 6 'Foreign Trade, Series E: Methods' brochures entitled 'Nomenclature of goods, CN-Nimex correlation tables'. These provide a comparison between the old and new nomenclatures as well as showing the links between the Combined Nomenclature (CN) and its offshoots.

Eurostat will be glad to provide users of European statistics with any further information or explanations they may require with regard to these new developments.

Important note

As from October 1990 the foreign trade figures of the Federal Republic of Germany, the other Member States and of EUR 12 concern the Federal Republic of Germany as constituted from 3 October 1990.

In Tables B and C the reader will find the trade of the Federal Republic of Germany, including West Berlin, as constituted prior to 3 October 1990.

Table of contents

Commentary	VII
Charts	XVII
General summary of trade by country:	
Tab. 1: Yearly and quarterly data	2
Tab. 2: Monthly data	5
General summary of trade by commodities:	
Tab. 3: Yearly and quarterly data	8
Tab. 4: Monthly data	11
Trends in trade by country:	
Tab. 5: World, intra- and extra-EC	16
Tab. 6: Intra-EC by member countries	24
Tab. 7: Major areas	30
Trends in trade by commodities:	
Tab. 8: SITC sections	52
Trade by partner countries:	
Tab. 9: All commodities (monthly cumulative data)	
Tab. 10: SITC sections and main partner countries (quarterly cumulative data)	
Indices:	
Tab. 11: Volume and unit value indices	92
Trade of main non-Community countries:	
Tab. 12: Trends in total trade and with the EC (EUR 12)	94
Conversion rates:	
Tab. 13: Member countries, United States of America, Japan and Switzerland	98
EC trade in agricultural products:	
Tab. 14: Main product groups	
Tab. 15: Products subject to common agricultural policy regulations	
EC trade in petroleum products:	
Tab. 16: Petroleum and petroleum products	
EC and world trade:	
Tab. A: World, Community and main non-Community countries	100
Trade of the FR of Germany, including West Berlin, as constituted prior to 3 October 1990:	
Tab. B: Trade by countries	101
Tab. C: Trade by products	104
Catalogue of regular publications of external trade	107

Symbols and abbreviations used

EUR 12:	Total of the EC member countries	0:	Data less than half the unit used
UEBL:	Belgo-Luxembourg Economic Union	Mio:	Million
DK:	Denmark	Mrd:	1 000 million
D:	Federal Republic of Germany	ECU:	European currency unit
GR:	Greece	Eurostat:	Statistical Office of the European Communities
E:	Spain	SITC:	Standard International Trade Classification
F:	France		
IRL:	Ireland		
I:	Italy		
NL:	Netherlands		
P:	Portugal		
UK:	United Kingdom		
USA:	United States of America		

Commentary and graphs

(The commentary refers to the state of the CRONOS database on 27. 5. 1992,
In TREND data for 1992 are not available.)

Available data in this issue:												
	EUR 12	UEBL	DK	D	GR	E	F	IRL	I	NL	P	UK
December 1991	X	X	X	X	X	X	X	X	X	X	X	X
January 1992		X	X	X	X	X	X	X	X		X	X
February 1992		X	X	X	X	X	X	X	X		X	X
March 1992			X		X	X	X		X			X

(The tables refer to the state of the CRONOS database on 1. 6. 1992)

Methodological notes: See Glossarium 1991
As from the beginning of January 1988: SITC, Revision 3

GLOBAL TRENDS: Results for February 1992. Extra-Community trade deficit of ECU 5.7 billion, with a United States deficit of 3 billion and a Japanese surplus of 8.3 billion.

In February 1992, the extra-Community trade deficit stood at ECU 5.7 billion, exactly the same as in February 1991. The UK deficit increased by 0.7 billion, while the trade balances of Greece, Denmark, France and Italy improved slightly. Germany's trade surplus amounted to ECU 0.3 billion, compared with 0.4 billion in February 1991. Exports rose more rapidly than imports compared with February 1991 (7.6% as against 6.6%), but the circumstances during the reference month were unusual because of the Gulf War. Indeed, in February 1991 exports outside the Community were at a particularly low level whereas imports were less affected.

The cost per barrel of crude oil was 11% lower in dollar terms than in February 1991, but it remained at a comparable level in terms of the ecu.

In February 1992, the United States recorded a deficit of ECU 3 billion, compared with 4.2 billion in February 1991. Imports rose by 15.7% in ecu terms, returning to the level achieved prior to the slump in February 1991. In dollar terms this increase is reduced to almost 6%.

Exports from the United States were up over those of February 1991 by 23.4% in ecu terms and 13% in dollar terms.

The Japanese surplus in February 1992 was more than double that of February 1991, at ECU 8.3 billion. Japanese exports rose by a healthy 23.2% in ecu terms, which corresponded to 11% in yen and 12% in dollars. Japanese imports fell by 1.5% in ecu terms compared with February 1991 but by 13% in yen and 10% in dollars.

**GR.I- IMPORTS AND EXPORTS (CIF, FOB)
(annual % change in value)**

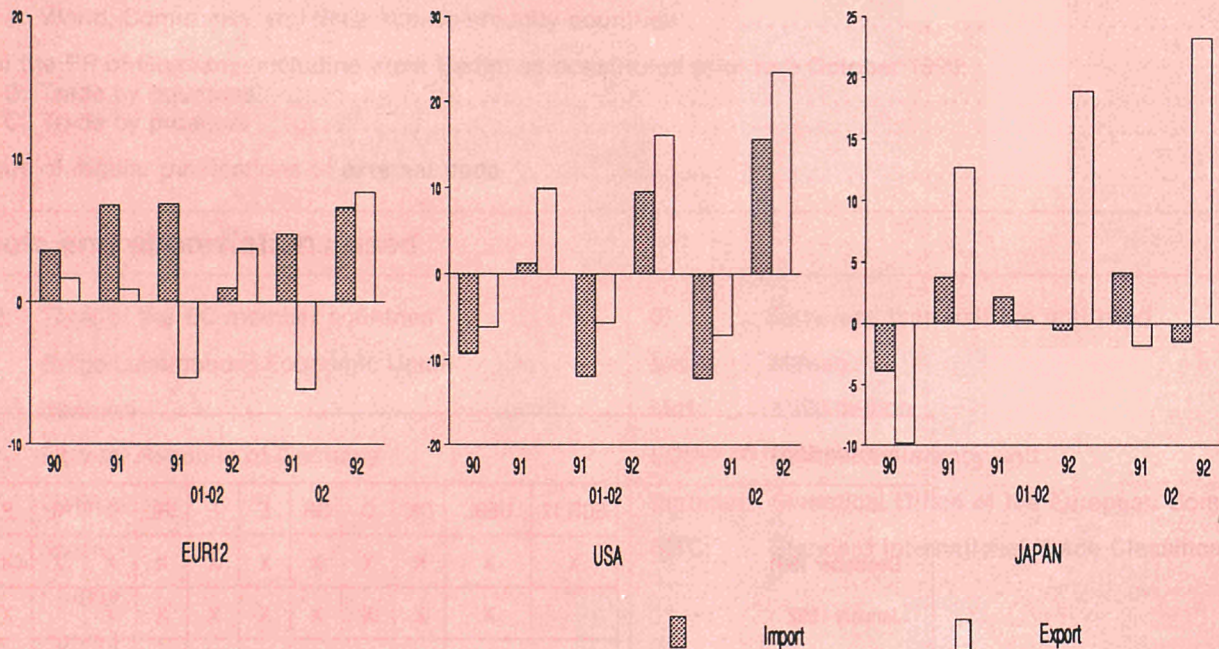

1billion=10⁹ ecus

TABLE I - TRADE BALANCE, IMPORTS AND EXPORTS (1)

COUNTRIES	1990	1991	1991	1991	1991	1992	1991	1992
			III	IV	01-02	01-02	2	2
TRADE BALANCE (Mrd ECU)								
EUR-12 (2)	-42,9	-70,5	-17,6	-9,4	-16,1	-14,5	-5,7	-5,7
United States	-95,2 **	-69,5 **	-23,1 **	-19,7 **	-10,6 **	-8,4 **	-4,2 **	-3,0 **
Japan	41,2	62,9	17,0	18,0	7,4	14,7	3,7	8,3
BLEU	-5,6	-7,2	-2,5	-1,5	-1,1	-1,6	-0,5	-0,9
Denmark	2,4	2,6	0,7	0,8	0,2	0,7	0,2	0,4
Germany	47,4	9,2	2,1	5,1	1,7	0,9	1,2	1,0
Greece	-9,2	-10,4	-1,9	-3,6	-1,6	-1,6	-0,9	-0,7
Spain	-20,1	-21,3	-5,9	-4,9	-3,3	-3,6	-1,2	-1,5
France	-17,3	-15,4	-3,8	-3,4	-3,8	-1,5	-1,5	-0,7
Ireland	2,3	2,7	0,7	0,9	0,2	:	0,1	:
Italy	-9,3	-10,4	-1,7	-1,2	-3,9	-3,5	-0,6	-1,4
Netherlands	0,3	-2,7	-1,3	0,1	-0,6	:	-0,7	:
Portugal	-6,7	-7,9	-2,0	-2,0	-1,2	-0,9	-0,6	-0,5
United Kingdom	-31,9	-22,3	-6,6	-3,2	-4,4	-5,0	-1,5	-2,3
IMPORTS								
% change on the corresponding period of the previous year								
EUR-12 (2)	3,6	6,8	12,6	2,1	6,8	1,0	4,7	6,6
United States	-9,3 **	1,3 **	9,7 **	8,2 **	-12,0 **	9,6 **	-12,2 **	15,7 **
Japan	-3,9	3,7	13,1	-8,4	2,2	-0,6	4,1	-1,5
BLEU	6,0	4,0	6,8	1,8	5,4	0,2	0,1	7,2
Denmark	2,9	4,8	10,0	2,4	5,9	-0,0	6,2	3,8
Germany	10,3	16,6	20,4	4,0	24,6	1,5	20,7	5,4
Greece	6,0	11,8	6,0	54,8	3,8	8,4	26,7	4,3
Spain	7,7	9,6	14,0	10,2	11,1	7,4	1,6	17,1
France	4,9	4,3	7,5	4,9	3,3	-0,6	2,9	4,5
Ireland	3,8	3,3	3,1	4,1	4,6	:	9,1	:
Italy	2,9	2,9	7,5	1,0	4,7	1,7	2,9	7,7
Netherlands	5,3	3,7	7,5	0,8	3,9	:	6,0	:
Portugal	14,0	7,9	12,4	4,8	14,7	4,5	17,6	11,3
United Kingdom	-1,6	-3,6	-0,8	-2,3	-6,2	2,9	-7,0	11,2
EXPORTS								
% change on the corresponding period of the previous year								
EUR-12 (2)	1,6	0,9	7,1	4,0	-5,3	3,7	-6,1	7,6
United States	-6,2 **	9,9 **	19,2 **	17,9 **	-5,7 **	16,1 **	-7,1 **	23,4 **
Japan	-9,8	12,7	20,9	13,2	0,3	18,8	-1,8	23,2
BLEU	2,3	2,6	2,3	0,7	4,2	-2,7	-0,1	2,1
Denmark	7,3	5,2	11,0	3,7	4,2	10,8	1,4	15,9
Germany	2,8	2,1	8,5	1,0	1,1	-0,1	1,0	4,4
Greece	-7,8	10,5	43,3	4,3	-12,7	22,3	-19,3	48,5
Spain	9,3	11,2	5,7	10,3	21,2	6,6	25,9	14,6
France	3,9	5,9	10,3	8,3	1,9	7,3	1,2	10,1
Ireland	-0,6	4,8	11,0	13,1	1,1	:	3,1	:
Italy	4,7	2,2	1,5	3,3	5,7	3,8	9,9	0,9
Netherlands	2,0	1,0	6,2	-0,2	-0,6	:	-4,0	:
Portugal	11,7	2,4	4,9	6,4	5,6	20,0	2,8	18,7
United Kingdom	4,6	2,2	4,7	0,3	1,8	0,7	0,2	5,5
EXCHANGE RATE								
% change on the corresponding period of the previous year								
Memorandum Item								
1 USD = ...ECU	-13,5	2,8	10,2	8,9	-11,7	7,1	-12,0	9,6
1 YEN = ...ECU	-17,3	10,3	17,3	9,9	-2,9	12,0	-1,7	12,0

(1) External Trade Statistics (Imports CIF, Exports FOB).

(2) EUR-12 includes only extra flows. Figures for Member States include world flows.

* Estimate.

** CIF component estimated.

: Not available.

**EXTRA-COMMUNITY TRADE BY PARTNER COUNTRY:
Results for February 1992. Continued deterioration of trade with Industrialized countries, offset by the improvement in the balance of trade with the developing countries.**

The balance of trade with industrialized countries continued to worsen in February 1992 (down by ECU 1.3 billion). With a deficit of ECU 4.7 billion, it weighed heavily on the extra-Community deficit (5.7 billion). Japan, the United States and the EFTA countries contributed 0.6 billion, 0.4 billion and 0.2 billion respectively to the worsening of the Community deficit compared with February 1991.

There was a marked increase in imports from industrialized countries. This amounted to 8.3%, as a result of increases in imports from the United States and Japan, which both rose by more than 13% compared with February 1991, despite rises in the dollar and the yen against the ecu. The major part of this trade was in manufactured goods, the demand for which was boosted by German unification.

Community exports to industrialized countries rose slightly (2.6% up on February 1991). The biggest rise (8.4%) was in exports to the United States, but this was in comparison with a very low level in February 1991. Exports to the EFTA countries rose a little (up by 1.9%), while there was a further drop in exports to Japan (-6.1%).

Trade with the developing countries was in balance in February 1992, compared with a deficit of ECU 1.3 billion in February 1991, thus offsetting the deterior-

ation in extra-Community trade with industrialized countries. The trade deficit with the OPEC countries improved (by 0.7 billion), as did that with the Mediterranean countries (up by 0.4 billion). The trade balances with newly industrialized countries (NICs) in Asia and with ACP countries remained similar to those of February 1991.

Imports from developing countries rose slightly (+2.9%). Trends varied from one geographical area to another. Imports from Asian NICs continued to rise (by almost 5% compared with February 1991), those from ACP countries recovered (+11.6%), while those from OPEC countries and the Mediterranean fell (by 1.9% and 3.9% respectively). There was a sharp rise in exports to the developing countries (+15.7%) as a result of the surge in exports to OPEC countries (+25.3%). Exports to Mediterranean countries, Asian NICs and ACP countries all showed marked increases (+7.5%, +6.2% and +10.8% respectively) compared with February 1991. The rise was partly due to a compensation for the reduction in trade in February 1991.

The trade balance with the countries of Central and Eastern Europe in February 1992 was ECU -0.1 billion, compared with -0.3 billion in February 1991. Imports from these countries remained at much the same level (1.3%), while exports rose substantially (7%).

**GR.II- EXTRA TRADE BALANCE (MAIN PARTNERS)
(BIO ECU)**

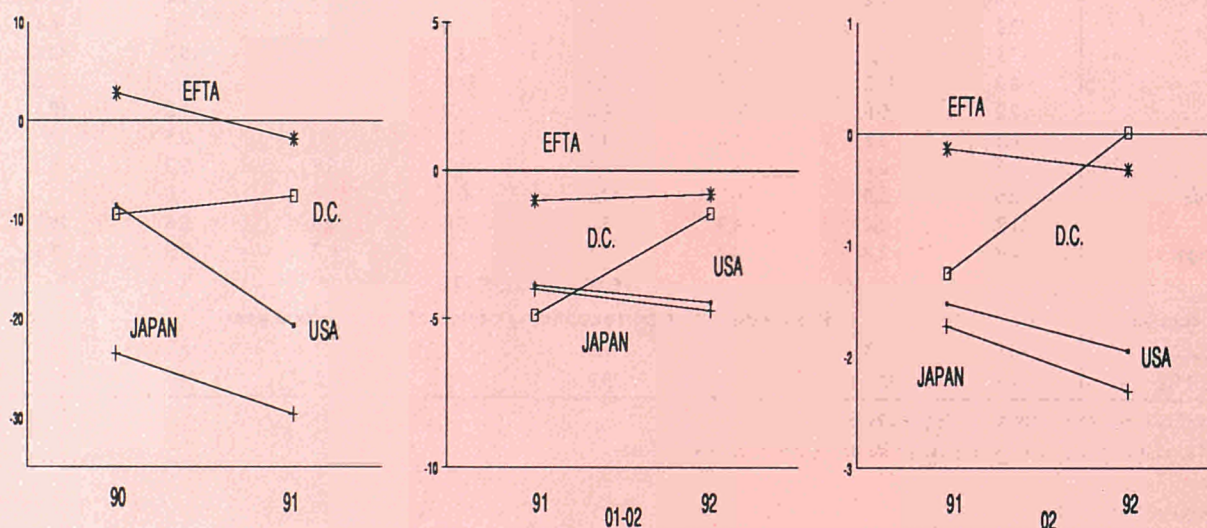

TABLE II - EUR-12 TRADE BALANCE AND TRADE FLOWS BY MAIN PARTNERS (1)

	1991 STRUC- TURE %	1990	1991	1991	1991	1991	1992	1991	1992
				III	IV	01-02	01-02	02	02
TRADE BALANCE (Mrd ECU)									
EXTRA-EC whose	-	-42,9	-70,5	-17,6	-9,4	-16,1	-14,5	-5,7	-5,7
INDUSTRIALIZED THIRD COUNTRIES	-	-25,5	-51,1	-11,2	-10,5	-9,0	-10,6	-3,4	-4,7
- United States	-	-8,6	-20,7	-3,8	-3,5	-3,9	-4,4	-1,5	-2,0
- Japan	-	-23,5	-29,7	-7,4	-7,6	-4,0	-4,7	-1,7	-2,3
- EFTA	-	2,8	-1,9	-0,2	-0,4	-1,0	-0,8	-0,1	-0,3
DEVELOPING COUNTRIES	-	-9,5	-7,6	-2,6	2,8	-4,9	-1,5	-1,3	0,0
- Asian NICs (2)	-	-3,1	-4,8	-1,6	-1,0	-1,1	-0,9	-0,4	-0,4
- OPEC	-	-9,5	-7,5	-1,8	-1,0	-3,0	-0,8	-1,0	-0,2
- Mediterranean Basin	-	3,3	2,4	0,3	1,7	-0,8	-0,0	-0,2	0,2
- ACP	-	-3,5	-3,2	-0,7	-0,5	-1,1	-0,8	-0,3	-0,3
COUNTRIES IN MIDDLE AND EASTERN EUROPE	-	-2,9	-2,7	-1,1	0,3	-0,7	-0,5	-0,3	-0,1
IMPORTS									
% change on the corresponding period of the previous year									
EXTRA-EC whose	100,0	3,6	6,8	12,6	2,1	6,8	1,0	4,7	6,6
INDUSTRIALIZED THIRD COUNTRIES	59,4	2,0	6,2	12,6	3,4	4,0	2,9	0,9	8,3
- United States	18,6	1,8	7,9	16,3	11,3	-0,6	9,2	-2,5	12,9
- Japan	10,5	-0,2	12,1	16,3	10,5	7,8	5,1	2,2	13,2
- EFTA	22,4	5,9	2,0	6,4	-4,8	6,6	-3,3	1,8	4,0
DEVELOPING COUNTRIES	30,4	5,0	4,4	9,1	-2,0	5,9	-2,8	6,6	2,9
- Asian NICs (2)	6,2	-1,3	15,9	22,0	10,9	14,6	1,3	17,7	4,8
- OPEC	9,5	10,1	4,2	10,7	-9,4	10,1	-11,7	8,6	-1,9
- Mediterranean Basin	8,8	13,8	2,8	10,0	-9,0	13,0	-6,5	8,6	-3,9
- ACP	3,9	2,7	-4,9	-3,2	-20,7	10,8	-2,3	1,6	11,6
COUNTRIES IN MIDDLE AND EASTERN EUROPE	7,0	10,1	15,1	19,4	-0,8	36,1	-7,8	27,2	1,3
INTRA-EC	-	6,3	5,9	7,7	4,2	8,5	2,1	7,0	6,6
EXPORTS									
% change on the corresponding period of the previous year									
EXTRA-EC whose	100,0	1,6	0,9	7,1	4,0	-5,3	3,7	-6,1	7,6
INDUSTRIALIZED THIRD COUNTRIES	57,2	0,9	-3,4	0,7	-1,1	-6,5	-0,7	-8,1	2,6
- United States	16,8	-1,9	-7,0	-1,0	0,5	-18,6	7,2	-19,5	8,4
- Japan	5,2	7,5	-2,5	2,9	-1,4	-6,2	-8,9	-4,2	-6,1
- EFTA	25,7	3,2	-2,2	1,1	-2,4	-0,5	-2,3	-2,5	1,9
DEVELOPING COUNTRIES	33,7	2,5	6,1	13,4	16,0	-7,9	13,3	-5,5	15,7
- Asian NICs (2)	6,1	1,5	10,3	18,2	13,5	-1,7	5,8	4,3	6,2
- OPEC	9,3	1,2	10,9	21,0	26,9	-8,8	23,3	-8,2	25,3
- Mediterranean Basin	10,8	12,1	0,5	3,3	3,2	-1,1	4,7	-4,0	7,5
- ACP	3,8	0,1	-4,3	1,4	3,5	-8,7	6,0	-6,2	10,8
COUNTRIES IN MIDDLE AND EASTERN EUROPE	7,5	12,6	17,2	47,3	-7,2	28,7	-4,6	21,3	7,0

(1) External Trade Statistics (Imports CIF, Exports FOB).

(2) Asian NICs include the following countries: Singapore, South Korea, Taiwan and Hong Kong.

* Estimate.

EXTRA-COMMUNITY TRADE BY PRODUCT: Results for February 1992.
Deterioration in the balances for machinery and transport equipment and other manufactured goods offset by a reduction in the energy bill and an increased surplus on chemicals.

The balances for energy products (SITC 3) and chemicals (SITC 5) each improved by ECU 0.4 billion, thus offsetting the deterioration in the balances for manufactured products in SITC sections 6 to 8 (-0.6 billion) and for crude materials (SITC 2+4) (-0.2 billion). The deficit for food products (SITC 0+1) remained identical to that of February 1991.

The highest surplus in February 1992 was on machinery and transport equipment (SITC 7), at ECU 1.9 billion. This was followed by the balance for chemicals (+1.4 billion). The other SITC sections recorded deficits: energy products (-4.6 billion), other manufactured goods in SITC sections 6+8 (-1.7 billion), crude materials (-2.1 billion) and food products (-0.2 billion).

Extra-Community imports continued to be bolstered by imports of machinery and transport equipment (+12.2%) and other manufactured goods (+8.3%). Imports of food products and crude materials also rose (by 6.2% and 8% respectively). Imports of chemicals remained stable compared with their high level in February 1991. Those of energy products fell by 8.1%.

Exports of non-energy products rose substantially in February 1992, with rates of between 6.5% and 10% compared with February 1991. That month was considerably affected by the reduction in trade caused by the Gulf War, and the sharp increases recorded were in part a compensation for the low level of February 1991.

GR.III- EXTRA TRADE BALANCE (PRODUCT GROUPS)
(BIO ECU)

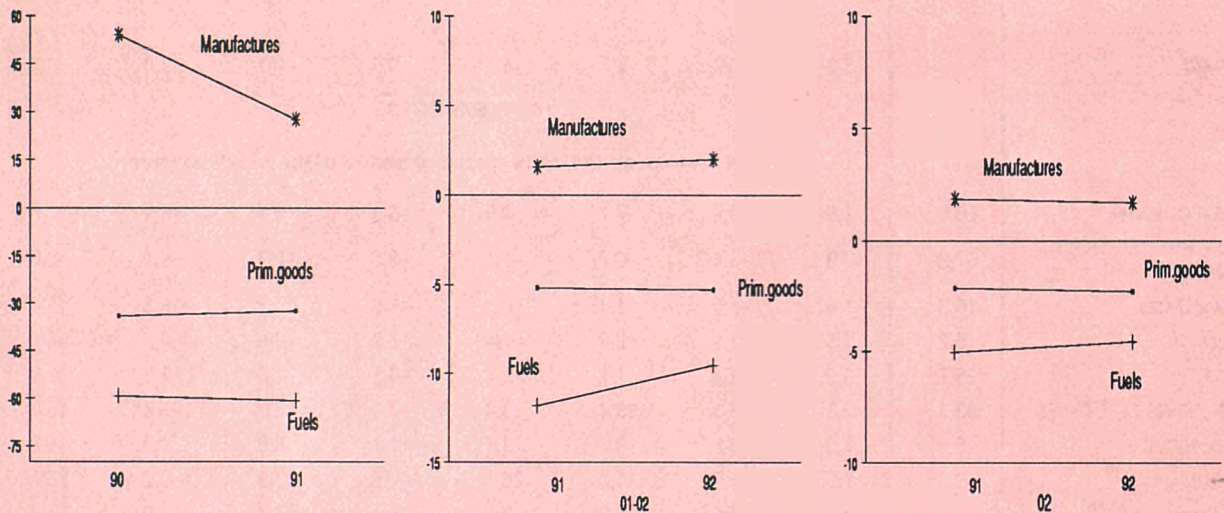

TABLE III - EUR-12 TRADE BALANCE AND TRADE FLOWS BY BROAD PRODUCT GROUPS (1)

	1991 STRUC- TURE %	1990	1991	1991	1991	1991	1992	1991	1992
				III	IV	01-02	01-02	02	02
TRADE BALANCE (Mrd ECU)									
EXTRA-EC	-	-42,9	-70,5	-17,6	-9,4	-16,1	-14,5	-5,7	-5,7
- Food, etc (SITC 0+1)	-	-5,1	-7,0	-1,6	-1,5	-0,9	-1,0	-0,2	-0,2
- Crude materials (SITC 2+4) (2)	-	-29,1	-25,5	-6,4	-6,0	-4,3	-4,3	-1,9	-2,1
- Fuel products (SITC 3)	-	-59,3	-60,8	-14,9	-15,8	-11,8	-9,6	-5,0	-4,6
- Chemicals (SITC 5)	-	18,2	18,4	5,1	5,7	2,0	2,8	1,1	1,4
- Machinery, transport eq. (SITC 7)	-	37,6	24,4	5,9	9,8	3,9	3,6	2,2	1,9
- Other manufact. goods (SITC 6+8)	-	-1,8	-15,2	-4,8	-0,7	-4,3	-4,4	-1,4	-1,7
- Articles not classified (SITC 9)	-	-3,4	-4,7	-0,8	-0,8	-0,7	-1,7	-0,4	-0,6
IMPORTS									
% change on the corresponding period of the previous year									
EXTRA-EC	100,0	5,7	6,9	12,6	2,1	6,8	1,0	4,7	6,6
- Food, etc (SITC 0+1)	7,7	7,8	4,0	9,0	10,9	-0,2	4,7	0,8	6,2
- Crude materials (SITC 2+4) (2)	7,0	-5,0	-2,1	2,5	0,0	-17,9	1,8	-20,4	8,0
- Fuel products (SITC 3)	14,4	3,0	9,9	7,9	-20,1	20,3	-16,7	14,5	-8,1
- Chemicals (SITC 5)	6,6	3,6	4,2	8,8	-0,6	16,9	-3,7	14,5	0,5
- Machinery, transport eq. (SITC 7)	30,0	8,3	7,1	17,5	11,8	7,8	5,6	4,8	12,2
- Other manufact. goods (SITC 6+8)	29,1	7,6	7,9	14,6	5,4	7,8	3,5	6,4	8,3
- Articles not classified (SITC 9)	5,1	-0,9	6,8	13,3	6,0	-0,8	19,5	5,6	17,4
EXPORTS									
% change on the corresponding period of the previous year									
EXTRA-EC	100,0	1,6	0,9	7,1	4,0	-5,3	3,7	-6,1	7,6
- Food, etc (SITC 0+1)	7,4	-1,1	1,8	8,0	8,3	-4,9	4,4	-4,8	6,6
- Crude materials (SITC 2+4) (2)	2,2	-7,6	5,2	10,6	8,4	-3,5	4,2	-2,8	9,8
- Fuel products (SITC 3)	2,5	17,3	-5,5	11,4	-14,8	-14,1	3,4	-13,9	0,7
- Chemicals (SITC 5)	12,0	1,1	4,8	10,2	9,9	-3,2	8,0	-3,1	9,7
- Machinery, transport eq. (SITC 7)	40,8	6,1	1,7	8,8	5,3	-4,6	3,6	-5,9	8,0
- Other manufact. goods (SITC 6+8)	30,3	-0,6	-1,7	3,3	1,7	-7,3	3,7	-7,2	7,0
- Articles not classified (SITC 9)	4,8	-13,8	1,5	4,9	-2,4	-0,1	-6,2	-7,3	7,6

(1) External Trade Statistics (Imports CIF, Exports FOB). SITC Rev.3 is in application from 1988.

(2) Petroleum not included.

* Estimate.

**INDIVIDUAL MEMBER STATES AND INTRA-COMMUNITY TRADE.
Results for February 1992. An end to the decline in German Intra and extra
balances, which were slightly down on those of February 1991.**

The extra-Community deficit of the United Kingdom rose from ECU 1.2 billion in February 1991 to 1.9 billion in February 1992. The German surplus was slightly lower than in February 1991 (0.3 billion compared with 0.4 billion). The trade balances of Portugal, the BLEU and Spain were similar to those of February 1991. The trade balances of Greece, France, Italy and Denmark improved by between ECU 0.1 and 0.2 billion, thus offsetting the worsening of the UK deficit.

Intra-Community trade rose by 6.6% compared with February 1991, which was the same rate as the rise in extra-Community imports.

The intra-Community trade balance of France improved by 0.6 billion compared with February 1991. Denmark, Greece and Germany recorded balances similar to those of the reference month, while the trade balances of the United Kingdom, Spain and the BLEU fell slightly (by less than ECU 0.5 billion). Italy's intra-Community trade balance fell by almost ECU 1 billion.

**GR-IV- MEMBER STATE'S EXTRA- AND INTRA TRADE BALANCE
(BIO ECU)**

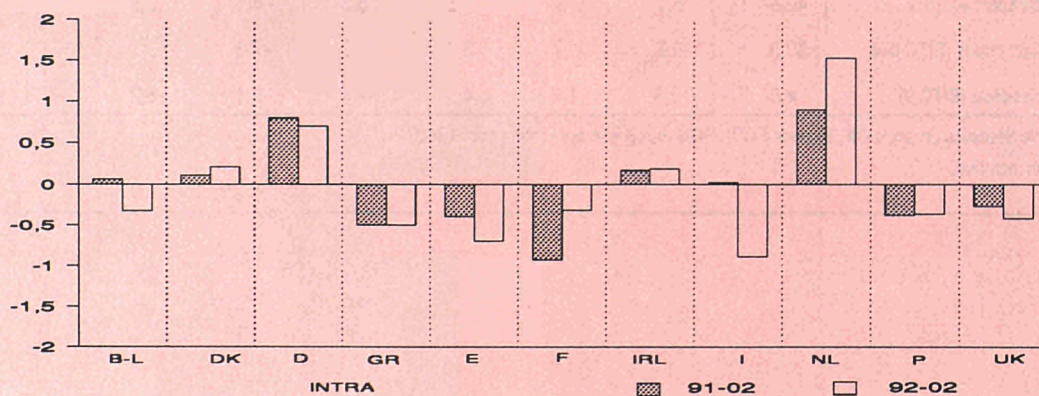
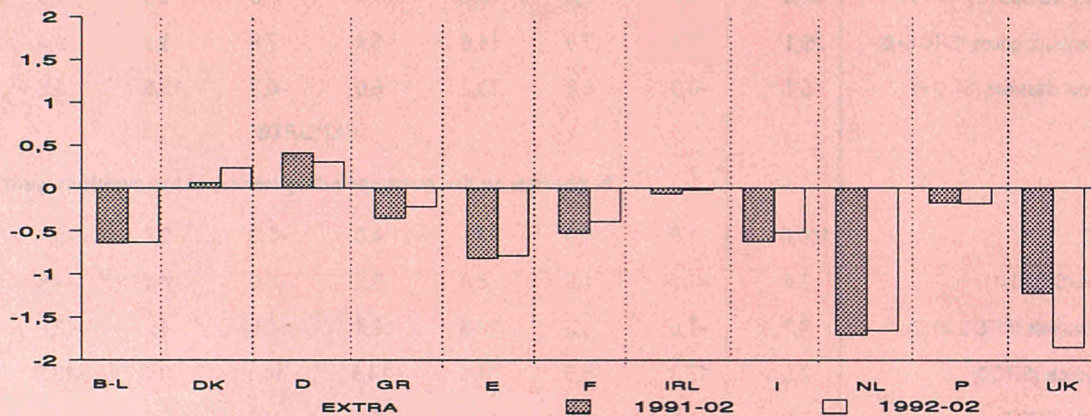

TABLE IV - EXTRA - AND INTRA - EC TRADE BALANCE (1)

	1990	1991	1991 III	1991 IV	1991 01-02	1992 01-02	1991 02	1992 02
	TRADE BALANCE (Mrd ECU)							
EUR-12								
- extra	-42,9	-70,5	-17,6	-9,4	-16,1	-14,5	-5,7	-5,7
- intra (2)	-6,9	-14,7	-5,1	-4,2	-2,1	-1,2	-0,5	-1,0
BLEU								
- extra	-6,3	-7,2	-1,6	-1,2	-1,6	-1,3	-0,6	-0,6
- intra	0,1	-0,6	-1,0	-0,5	0,3	-0,3	0,1	-0,3
DENMARK								
- extra	1,6	1,2	0,3	0,6	0,0	0,2	0,1	0,2
- intra	0,8	1,4	0,4	0,2	0,2	0,4	0,1	0,2
GERMANY								
- extra	23,0	6,2	1,1	3,7	0,8	-0,4	0,4	0,3
- intra	24,0	2,6	0,9	1,3	0,8	1,2	0,8	0,7
GREECE								
- extra	-3,3	-4,4	-0,8	-1,7	-0,7	-0,7	-0,4	-0,2
- intra	-5,9	-6,0	-1,2	-1,9	-0,9	-0,9	-0,5	-0,5
SPAIN								
- extra	-11,5	-12,5	-3,4	-2,5	-2,4	-2,1	-0,8	-0,8
- intra	-9,2	-9,3	-2,7	-2,6	-1,0	-1,5	-0,4	-0,7
FRANCE								
- extra	-2,0	-3,9	-0,9	0,8	-2,0	-1,1	-0,5	-0,4
- intra	-14,9	-10,9	-2,7	-4,0	-1,7	-0,3	-0,9	-0,3
IRELAND								
- extra	-0,1	-0,2	0,1	0,0	-0,1	:	-0,1	:
- intra	2,4	2,9	0,6	0,9	0,3	:	0,2	:
ITALY								
- extra	-5,0	-6,2	-1,3	0,0	-2,7	-1,6	-0,6	-0,5
- intra	-4,3	-4,3	-0,4	-1,2	-1,2	-1,9	0,0	-0,9
NETHERLANDS								
- extra	-18,5	-20,5	-5,2	-4,6	-3,5	:	-1,7	:
- intra	18,0	17,1	3,7	4,5	2,7	:	0,9	:
PORTUGAL								
- extra	-2,8	-2,8	-0,8	-0,6	-0,5	-0,4	-0,2	-0,2
- intra	-4,1	-5,3	-1,3	-1,4	-0,8	-0,6	-0,4	-0,4
UNITED KINGDOM								
- extra	-18,0	-20,2	-5,1	-3,8	-3,5	-3,8	-1,2	-1,9
- intra	-14,0	-2,2	-1,4	0,6	-0,8	-1,1	-0,3	-0,4

(1) External Trade Statistics (Imports CIF, Exports FOB).

(2) Intra trade balance not zero due to CIF/FOB recording and asymmetric recording of bilateral flows by individual Member States.

* Estimate.

: Not available.



WORLD TRADE

MRD \$

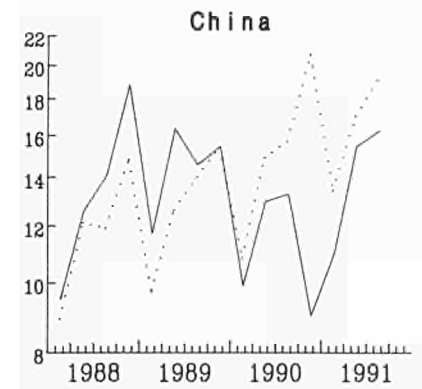
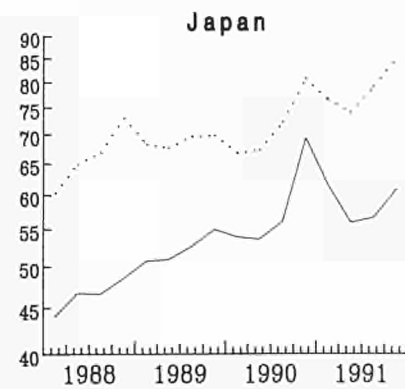
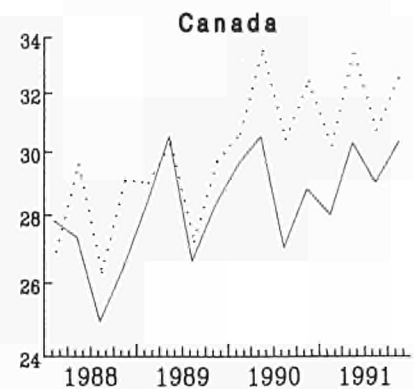
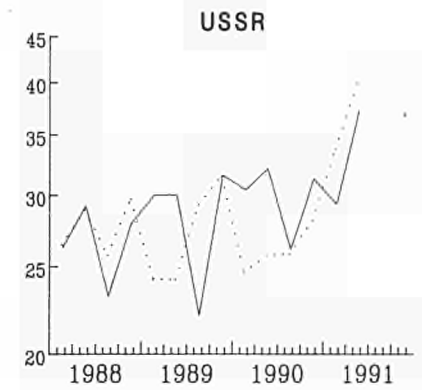
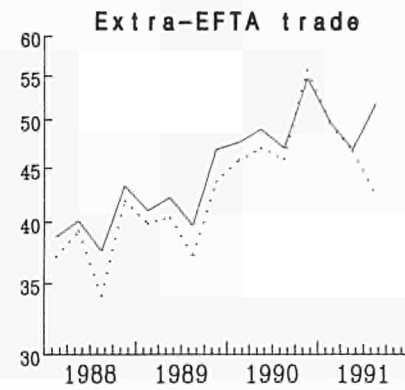
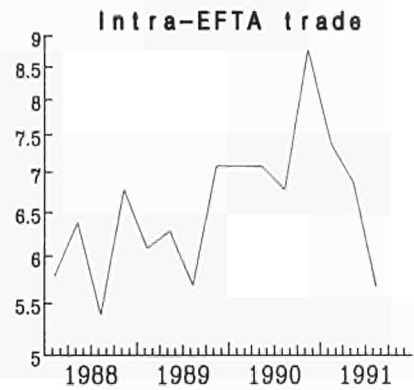
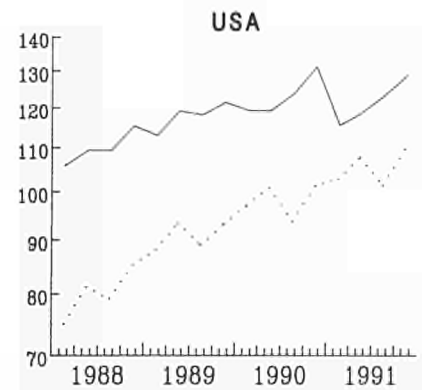
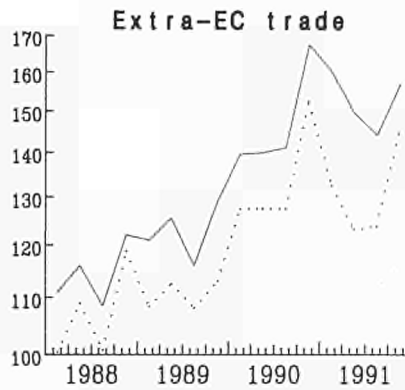
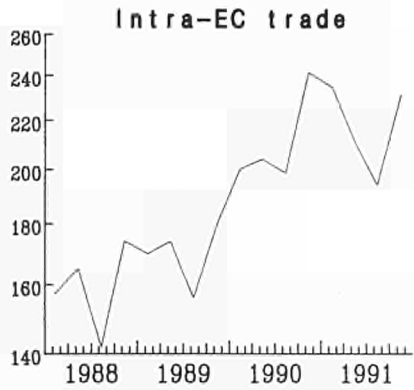
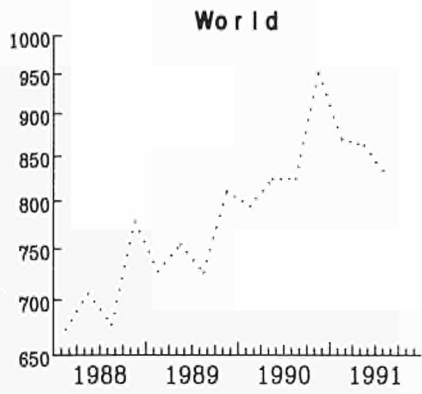

TRADE OF THE EC BY MAJOR ECONOMIC ZONES

MIO ECU

ACP countries

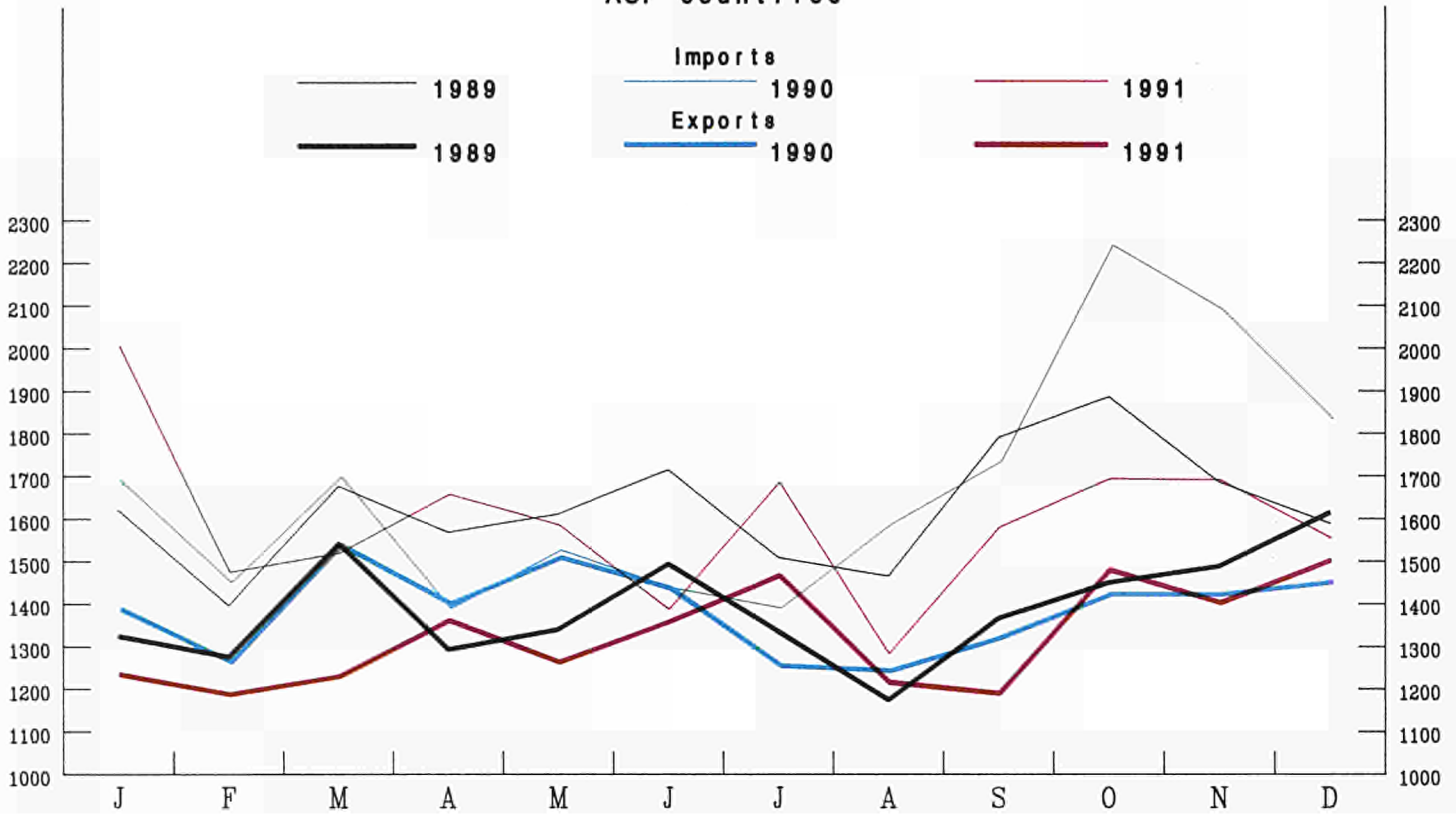

Eastern Europe

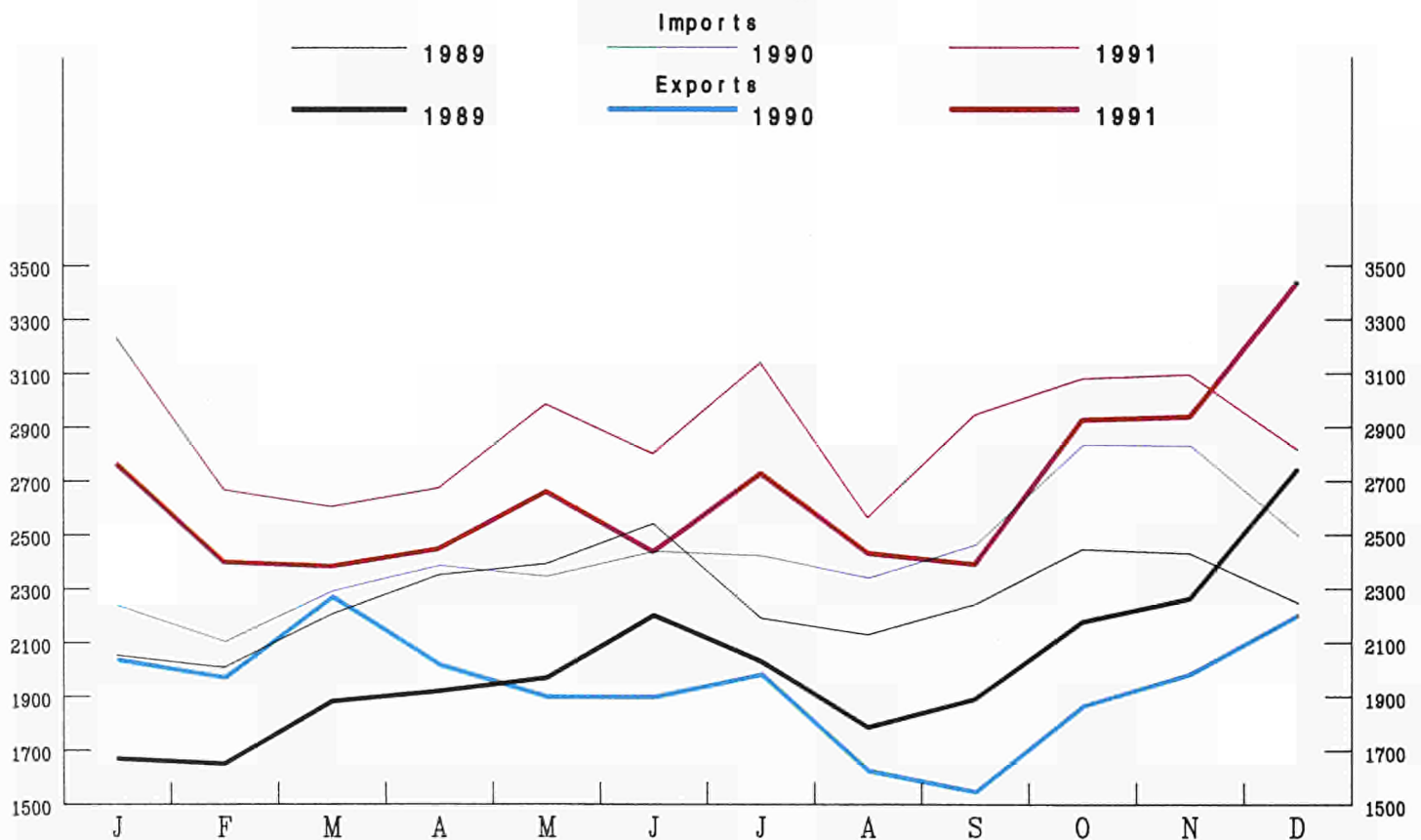

TRADE OF THE EC BY MAJOR ECONOMIC ZONES

MIO ECU

OPEC countries

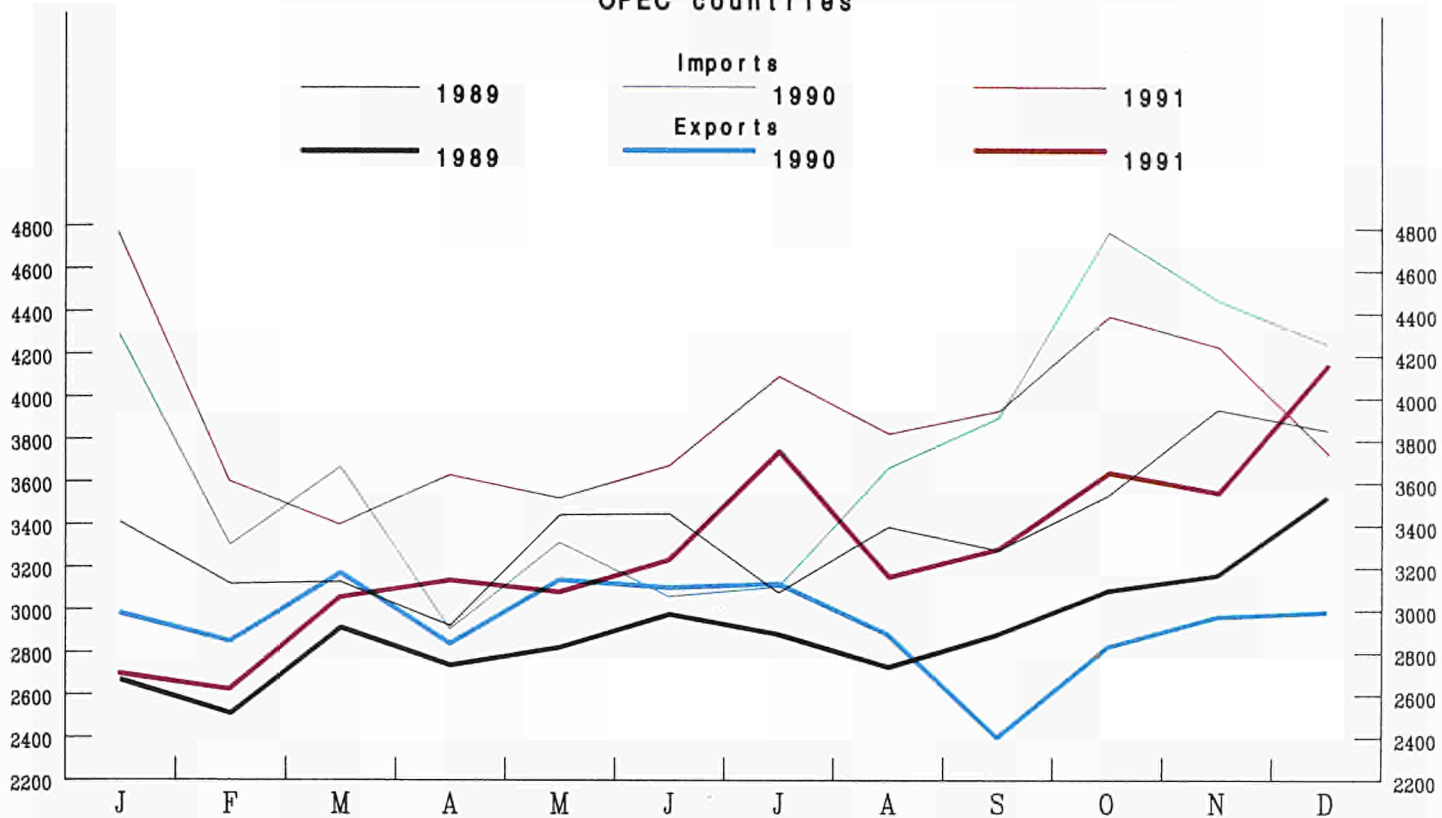

Latin America

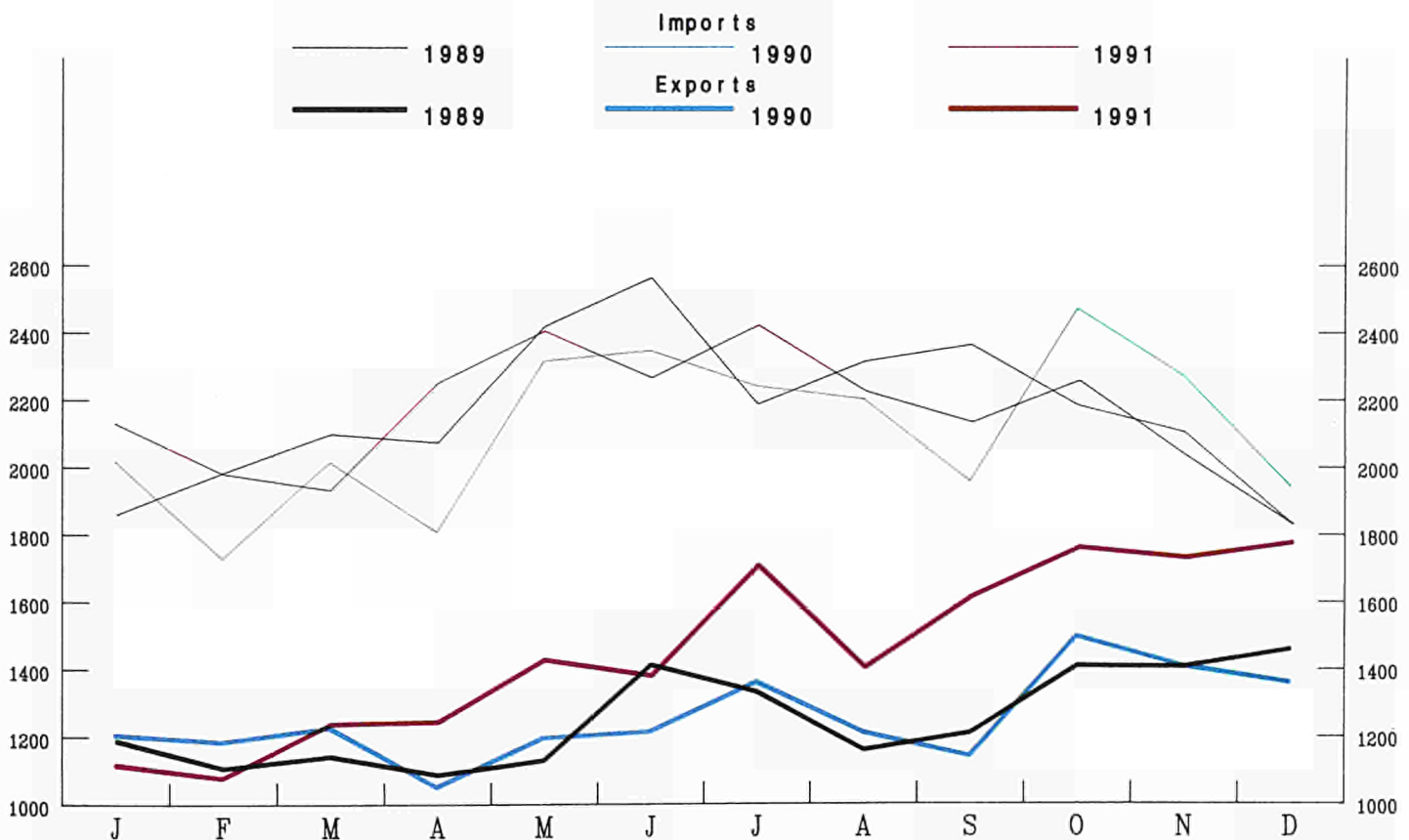

GENERAL SUMMARY of EC trade by country

Values in Mio ECU

	Partner countries	Imports														
		1989	1990	1991	1989				1990				1991			
					IV	I	II	III	IV	I	II	III	IV			
1000	WORLD	1073 552	1129 055	1199 583	281 932	283 035	282 414	263 154	300 452	295 435	305 118	288 628	310 719			
1010	Intra-EC (EUR 12)	624 489	663 797	702 924	166 693	166 338	167 187	153 425	176 847	175 174	178 296	165 175	184 278			
1011	Extra-EC	446 717	462 720	493 990	114 679	116 119	114 668	109 053	122 880	119 832	126 142	122 813	125 403			
1020	Class 1	270 893	276 380	293 445	69 363	70 341	70 990	63 357	71 692	70 800	77 160	71 348	74 138			
1021	EFTA	102 589	108 597	110 746	27 107	27 301	26 823	24 742	29 731	27 966	28 168	26 315	28 296			
1022	Other West. Europe	13 436	14 648	14 799	3 495	3 753	3 570	3 405	3 920	3 968	3 694	3 527	3 610			
1023	USA and Canada	93 472	94 591	101 810	23 437	24 652	25 665	21 296	22 968	23 885	27 751	24 648	25 426			
1028	Other class 1	61 396	58 545	66 091	15 324	14 625	14 932	13 914	15 073	14 981	17 547	16 857	16 806			
1030	Class 2	137 113	143 948	150 318	35 181	36 129	33 537	35 188	39 095	36 756	36 857	38 392	38 313			
1031	ACP (69 countries)	19 597	20 125	19 134	5 189	4 837	4 352	4 707	6 230	4 998	4 637	4 557	4 942			
1032	DOM	1 413	1 588	1 775	339	417	437	345	390	492	466	329	487			
1033	TOM	878	712	689	229	156	186	203	167	195	147	165	182			
1038	Other class 2	115 225	121 523	128 720	29 424	30 719	28 563	29 933	32 309	31 070	31 607	33 340	32 703			
1060	Class 4	27 348	29 216	34 660	7 129	6 619	7 162	7 227	8 166	8 486	8 505	8 642	9 016			
1070	Class 5	9 715	11 095	15 567	2 473	2 666	2 540	2 912	2 977	3 579	3 620	4 431	3 936			
1090	Miscellaneous	2 347	2 538	2 669	561	578	559	676	726	629	680	640	1 038			
1051	Mediterranean Basin	37 174	42 298	43 493	9 780	10 796	9 747	9 487	12 268	11 342	10 544	10 440	11 167			
1053	OPEC	40 843	44 982	46 849	11 466	11 321	9 282	10 764	13 615	11 743	10 852	11 919	12 335			
1057	ASEAN	15 173	16 748	19 947	3 905	4 275	4 000	4 240	4 232	4 612	4 945	5 341	5 050			
1058	Latin America	26 047	25 356	25 903	6 132	5 770	6 484	6 407	6 695	6 046	6 922	6 805	6 130			
<i>Main countries :</i>																
024	Iceland	779	936	935	189	219	271	228	218	223	252	236	224			
028	Norway	15 365	16 465	17 435	3 910	3 887	3 400	3 641	5 538	4 546	4 244	4 211	4 434			
030	Sweden	25 406	25 432	25 228	6 742	6 610	6 505	5 654	6 663	6 377	6 590	5 801	6 461			
032	Finland	9 918	10 438	10 437	2 504	2 574	2 365	2 687	2 671	2 515	2 583	2 667				
036	Switzerland	32 029	34 338	34 464	8 701	8 796	8 630	7 902	9 010	8 679	8 887	8 199	8 700			
038	Austria	19 092	20 989	22 246	5 061	5 215	5 206	4 952	5 615	5 470	5 681	5 287	5 809			
043	Andorra	33	36	36	8	9	8	8	10	8	8	11	9			
046	Malta	569	649	702	146	132	171	156	189	145	181	161	214			
048	Yugoslavia	6 997	7 684	7 487	1 810	1 997	1 983	1 801	1 904	2 064	2 011	1 795	1 611			
052	Turkey	5 536	5 943	6 235	1 448	1 538	1 327	1 351	1 727	1 677	1 419	1 464	1 676			
056	Soviet Union	15 166	16 749	18 477	3 987	3 600	3 890	4 082	5 177	4 826	4 670	4 528	4 454			
060	Poland	3 858	5 278	6 212	1 011	1 093	1 306	1 253	1 626	1 481	1 479	1 585	1 667			
062	Czechoslovakia	2 558	2 786	4 061	717	653	689	610	833	800	941	1 050	1 271			
064	Hungary	2 587	3 004	3 625	740	667	707	737	894	826	871	897	1 031			
066	Romania	2 548	1 617	1 467	574	455	389	391	382	376	358	362	371			
068	Bulgaria	531	593	752	150	138	153	148	155	172	169	207	203			
204	Morocco	2 674	3 043	3 177	689	843	736	696	768	847	772	714	843			
208	Algeria	5 848	6 940	7 615	1 531	1 714	1 497	1 390	2 339	2 036	1 817	1 838	1 924			
212	Tunisia	1 980	2 250	2 332	548	605	529	473	643	572	557	565	639			
216	Libya	6 304	7 888	8 067	1 742	1 792	1 571	1 830	2 695	1 949	1 878	2 057	2 183			
220	Egypt	2 441	2 299	2 195	678	692	506	533	568	483	558	575	578			
228	Mauritania	252	239	255	51	63	68	57	51	53	57	69	76			
248	Senegal	413	411	382	107	120	100	101	90	115	93	86	88			
268	Liberia	1 055	702	249	291	269	221	142	71	42	68	60	79			
272	Ivory Coast	1 622	1 677	1 617	401	423	480	421	421	425	434	349	408			
276	Ghana	642	730	717	177	186	198	156	184	184	197	174	162			
288	Nigeria	3 472	4 386	4 563	1 040	915	513	938	2 019	1 462	865	1 088	1 149			
302	Cameroon	1 096	1 379	1 159	269	323	322	288	446	295	301	255	308			
314	Gabon	1 002	1 095	1 227	327	223	306	306	260	290	298	280	359			
318	Congo	569	602	547	147	169	137	145	151	124	120	131	172			
322	Zaire	1 348	1 142	963	328	363	268	267	244	251	264	247	201			
330	Angola	538	1 092	832	158	129	157	237	570	218	252	138	224			
346	Kenya	588	520	565	145	142	124	119	134	137	153	132	143			
372	Réunion	110	125	105	17	27	36	19	42	44	7	13	42			
373	Mauritius	718	756	780	190	169	165	220	202	180	167	228	205			
382	Zimbabwe	752	577	644	194	154	135	153	165	183	164	169	147			
388	South Africa (1)	8 185	5 929	8 378	1 986	1 556	1 526	1 311	1 536	1 654	2 482	2 299	1 942			
400	United States of America	83 660	85 182	91 941	21 036	22 276	23 203	19 135	20 568	21 612	25 189	22 249	22 892			
404	Canada	9 812	9 409	9 869	2 401	2 387	2 462	2 161	2 400	2 373	2 562	2 399	2 534			
412	Mexico	2 760	2 947	3 052	645	668	598	598	1 020	814	746	746	745			
413	Bermuda	44	86	24	12	5	17	31	33	13	1	1	9			
442	Panama	401	490	468	107	115	114	161	101	105	126	107	130			
448	Cuba	433	325	320	108	73	76	86	90	66	88	84	83			
453	Bahamas	151	214	216	26	68	20	68	28	46	44	38	56			
458	Guadeloupe	122	97	125	22	22	32	26	18	23	44	35	23			
462	Martinique	169	194	179	40	56	60	40	38	46	60	39	34			
480	Colombia	1 525	1 465	1 721	366	355	351	342	417	392	418	442	469			
484	Venezuela	1 559	1 784	1 620	382	372	346	390	677	446	400	389	384			
496	French Guiana	72	75	67	11	11	14	33	16	10	14	14	29			
500	Ecuador	326	354	587	89	92	97	69	95	109	155	181	143			
504	Peru	1 040	803	839	226	203	190	211	199	196	212	219	212			
508	Brazil	10 446	9 203	9 378	2 426	2 249	2 372	2 375	2 207	2 371	2 498	2 383	2 127			
512	Chile	2 752	2 617	2 526	664	610	622	673	598	592	641	555	540			
524	Uruguay	559	359	359	188	188	171	171	84	84	89	100	87			
528	Argentina	2 787	3 474	3 798	622	607	899	1 070	898	650	961	1 270	916			
600	Cyprus	524	581	616	109	161	147	92	180	205	128	109	174			
604	Lebanon	101	97	91	26	22	23	23	28	23	26	20	21			
608	Syria	775	1 239	1 351	227	254	290	337	357	318	299	378	356			
616	Iran	5 352	5 798	6 292	1 478	1 398	1 151	1 970	1 279	1 624	1 445	1 795	1 428			
624	Israel	3 197	3 467	3 407	769	991	899	756	821	954	836	722	894			
628	Jordan	102	92	84	27	23	30	23	15	19	32	17	16			
632	Saudi Arabia	6 666	8 224	11 163	2 009	1 851	1 491	1 900	2 981	2 502	2 560	2 812	3 289			
636	Kuwait	2 718	1 851	224	696	706	524	21								

GENERAL SUMMARY of EC trade by country

1

Values in Mio ECU

Exports												Partner countries				
1989	1990	1991	1989				1990				1991					
			IV	I	II	III	IV	I	II	III	IV			I	II	III
1043 289	1081 428	1116 451	278 777	272 389	270 756	249 628	288 656	272 617	280 068	266 493	297 441	WORLD	1000			
625 722	656 873	688 175	165 861	165 574	165 245	150 305	175 749	172 617	175 320	160 123	180 115	Intra-EC (EUR 12)	1010			
413 010	419 814	423 497	111 719	105 717	104 350	98 238	111 508	98 694	103 618	105 202	115 983	Extra-EC	1011			
248 718	250 920	242 340	66 625	63 434	63 403	59 764	64 320	58 308	60 237	60 170	63 625	Class 1	1020			
107 988	111 370	108 894	29 148	28 339	28 593	25 827	28 612	27 609	27 252	26 102	27 931	EFTA	1021			
14 947	18 773	17 775	4 366	4 198	4 766	4 384	5 424	4 517	4 598	4 068	4 595	Other West. Europe	1022			
88 675	85 859	80 523	23 432	21 786	21 555	20 997	21 521	17 709	19 849	20 934	22 031	USA and Canada	1023			
37 128	34 917	35 148	9 679	9 111	8 488	8 556	8 762	8 473	8 540	9 067	9 068	Other class 1	1028			
131 197	134 425	142 672	35 687	34 131	33 266	31 570	35 398	31 492	34 257	35 810	41 113	Class 2	1030			
16 627	16 649	15 937	4 588	4 193	4 365	3 927	4 264	3 649	3 992	3 880	4 415	ACP (69 countries)	1031			
8 307	8 532	9 289	2 230	2 104	1 958	1 982	2 489	2 057	2 192	2 046	2 984	DOM	1032			
1 683	1 679	1 611	473	386	447	397	449	359	425	377	450	TOM	1033			
104 580	107 564	115 836	28 396	27 448	26 516	25 363	28 237	25 418	27 647	29 508	33 263	Other class 2	1038			
24 209	23 308	31 937	7 188	6 260	5 805	5 152	6 055	7 530	7 550	7 576	9 290	Class 4	1060			
7 216	6 108	6 548	1 772	1 580	1 486	1 491	1 552	1 372	1 573	1 647	1 956	Class 5	1070			
4 557	4 742	4 778	1 196	1 098	1 162	1 084	1 399	1 306	1 130	1 168	1 343	Miscellaneous	1090			
40 699	45 633	45 853	11 657	11 185	11 546	10 394	12 508	10 953	11 258	10 737	12 904	Mediterranean Basin	1051			
35 031	35 439	39 315	9 764	9 016	9 091	8 406	8 925	8 373	9 443	10 168	11 331	OPEC	1053			
14 110	16 083	17 282	3 856	3 878	3 802	3 928	4 475	4 043	4 143	4 389	4 708	ASEAN	1057			
15 109	15 067	17 505	4 199	3 622	3 467	3 712	4 265	3 437	4 060	4 736	5 271	Latin America	1058			
Main countries :																
592	638	686	147	137	149	151	201	149	182	188	167	Iceland	024			
8 607	9 306	9 655	2 405	2 265	2 426	2 143	2 471	2 248	2 349	2 521	2 537	Norway	028			
24 058	23 941	21 872	6 678	6 244	6 155	5 260	6 281	5 498	5 485	5 107	5 783	Sweden	030			
9 372	9 165	7 688	2 500	2 414	2 412	2 093	2 245	2 010	1 860	1 764	2 055	Finland	032			
40 071	41 340	40 166	10 742	10 595	10 724	9 702	10 318	10 416	10 215	9 517	10 018	Switzerland	036			
25 268	26 981	28 826	6 675	6 683	6 726	6 478	7 095	7 290	7 160	7 005	7 370	Austria	038			
773	874	881	213	193	221	227	234	199	220	227	234	Andorra	043			
1 064	1 210	1 398	303	255	318	304	333	286	332	345	434	Malta	046			
7 031	8 521	6 776	2 035	1 940	2 195	1 866	2 520	1 891	2 002	1 391	1 493	Yugoslavia	048			
5 609	7 722	8 238	1 697	1 699	1 906	1 891	2 226	2 027	1 925	1 976	2 310	Turkey	052			
12 603	13 614	14 229	3 803	3 480	2 923	2 426	4 785	3 353	3 109	3 442	4 324	Soviet Union	056			
3 945	4 934	7 876	1 117	901	951	1 003	2 079	1 833	2 017	1 828	2 197	Poland	060			
2 385	2 909	3 817	750	577	587	598	1 146	912	873	867	1 165	Czechoslovakia	062			
2 988	3 220	3 486	848	656	763	676	1 124	792	942	804	948	Hungary	064			
689	1 415	1 331	210	287	384	247	498	341	316	343	330	Romania	066			
1 477	1 034	1 033	434	341	179	169	345	252	261	261	259	Bulgaria	068			
3 226	3 562	3 708	902	857	936	753	1 015	890	958	822	1 038	Morocco	204			
4 715	4 976	4 383	1 546	1 418	1 294	992	1 272	1 075	1 096	1 003	1 209	Algeria	205			
2 531	2 971	3 073	716	708	757	631	876	766	769	650	687	Tunisia	212			
2 911	2 660	2 821	786	633	660	698	669	657	660	724	780	Libya	216			
3 764	4 153	4 127	1 016	1 028	1 055	1 057	1 012	1 057	877	1 005	1 188	Egypt	220			
241	221	214	66	49	59	49	64	47	48	55	64	Mauritania	228			
641	684	644	166	171	161	143	209	157	140	130	217	Senegal	248			
480	1 008	471	91	241	552	27	189	11	126	71	263	Liberia	268			
1 142	832	868	272	225	206	186	214	207	252	184	224	Ivory Coast	272			
453	501	540	125	120	128	124	129	121	134	145	140	Ghana	276			
2 216	2 501	2 926	685	626	625	597	652	594	745	779	808	Nigeria	288			
758	736	614	206	179	194	176	187	165	148	133	167	Cameroon	287			
722	545	636	201	126	112	164	143	144	186	154	154	Gabon	302			
345	350	336	80	85	81	90	90	79	82	94	90	Congo	318			
787	732	443	199	223	176	165	168	147	118	122	56	Zaire	322			
819	843	943	266	225	199	179	240	185	191	229	338	Angola	330			
891	797	739	295	217	210	185	185	196	184	192	167	Kenya	346			
1 150	1 176	1 262	316	281	293	270	331	264	316	317	345	Reunion	372			
395	391	364	109	94	107	101	90	74	90	99	101	Mauritius	373			
353	338	480	108	86	79	73	98	86	110	136	137	Zimbabwe	382			
6 450	4 090	5 815	1 523	1 010	1 115	1 020	946	1 312	1 418	1 525	1 559	South Africa (1)	388			
78 020	76 561	71 199	20 623	19 292	19 307	18 664	19 298	15 676	17 661	18 470	19 393	United States of America	400			
10 655	9 298	9 324	2 809	2 494	2 248	2 333	2 223	2 033	2 188	2 464	2 639	Canada	404			
3 511	3 881	4 829	1 059	884	966	945	1 087	932	1 103	1 162	1 631	Mexico	412			
215	216	192	56	39	74	42	62	45	50	21	76	Bermuda	413			
563	564	610	130	121	108	130	207	147	149	148	165	Panama	442			
587	665	630	139	117	167	143	238	189	191	124	126	Cuba	448			
133	307	262	34	33	29	214	30	36	86	74	66	Bahamas	453			
962	1 061	1 002	311	256	250	238	317	233	238	215	315	Guadeloupe	458			
896	988	965	262	253	235	217	283	224	235	228	278	Martinique	458			
865	812	897	230	202	223	176	211	175	241	217	247	Colombia	480			
1 667	1 692	1 902	414	352	412	432	496	385	470	523	524	Venezuela	484			
672	910	1 252	141	284	119	224	284	231	189	203	629	French Guiana	496			
391	328	485	91	78	76	74	99	85	91	196	113	Ecuador	500			
371	334	440	124	107	91	77	58	84	117	110	129	Peru	504			
3 841	3 653	3 999	1 048	881	718	1 001	1 053	785	898	1 211	1 105	Brazil	508			
1 207	1 170	1 144	381	294	287	263	326	236	260	312	336	Chile	512			
252	233	277	66	61	52	59	61	50	62	77	88	Uruguay	524			
1 161	1 238	1 701	276	359	233	281	366	304	347	444	607	Argentina	528			
1 438	1 280	1 521	343	340	347	280	313	299	323	392	506	Cyprus	600			
829	756	1 299	298	192	164	193	206	210	293	346	450	Lebanon	604			
780	845	872	243	241	193	178	234	199	206	196	271	Syria	608			
3 286	5 021	7 501	940	956	1 114	1 297	1 654	1 724	1 756	1 869	2 151	Iran	616			
5 101	5 240	5 874	1 350	1 326	1 310	1 199	1 405	1 225	1 407	1 437	1 805	Israel	624			
905	830	638	205	334	146	172	146	91	135	194	217	Jordan	628			
8 805	7 756	9 953	2 400	1 915	1 878	1 991	1 972	2 111	2 371	2 567	2 904	Saudi Arabia	632			
1 671	1 021	720	432	427	410	170	13	8	84	226	402	Kuwait	636			
670	456	661	236	182	113	99	62	97	13							

GENERAL SUMMARY of EC trade by country

Values in Mio ECU

Partner countries		Trade balance (2)														
		1989	1990	1991	1989				1990				1991			
					IV	I	II	III	IV	I	II	III	IV			
1000	WORLD	-30 263	-47 627	-83 132	-3 155	-10 646	-11 658	-13 526	-11 796	-22 818	-25 050	-22 135	-13 278			
1010	Intra-EC (EUR 12)	1 233	-6 924	-14 749	-832	-784	-1 942	-3 120	-1 098	-2 557	-2 976	-5 052	-4 163			
1011	Extra-EC	-33 707	-42 906	-70 493	-2 960	-10 402	-10 318	-10 815	-11 372	-20 938	-22 524	-17 611	-9 420			
1020	Class 1	-22 175	-25 460	-51 105	-2 736	-6 907	-7 587	-3 593	-7 372	-12 492	-16 923	-11 178	-10 513			
1021	EFTA	5 379	2 773	-1 852	2 041	1 038	1 770	1 085	-1 119	-357	-916	-213	-365			
1022	Other West. Europe	1 511	4 125	2 976	871	445	1 196	979	1 504	549	904	539	985			
1023	USA and Canada	-4 797	-8 732	-21 287	-5	-2 876	-4 110	-299	-1 447	-6 276	-7 902	-3 714	-3 395			
1028	Other class 1	-24 268	-23 628	-30 943	-5 645	-5 514	-6 444	-5 358	-6 311	-6 408	-9 007	-7 790	-7 738			
1030	Class 2	-5 916	-9 523	-7 646	506	-1 998	-251	-3 618	-3 657	-5 264	-2 800	-2 582	2 800			
1031	ACP (69 countries)	-2 970	-3 471	-3 197	-601	-644	13	-880	-1 966	-1 349	-645	-677	-527			
1032	DOM	6 894	6 944	7 514	1 891	1 687	1 521	1 637	2 099	1 575	1 726	1 717	2 497			
1033	TOM	805	967	922	244	230	261	194	282	164	278	212	268			
1038	Other class 2	-10 645	-13 959	-12 884	-1 028	-3 271	-2 047	-4 570	-4 072	-5 652	-3 960	-3 832	560			
1060	Class 4	-3 139	-5 908	-2 723	59	-359	-1 357	-2 075	-2 111	-956	-955	-1 066	274			
1070	Class 5	-2 499	-4 987	-9 019	-701	-1 086	-1 054	-1 421	-1 425	-2 207	-2 047	-2 784	-1 980			
1090	Miscellaneous	2 210	2 204	2 109	635	520	603	408	673	677	450	528	305			
1051	Mediterranean Basin	3 525	3 335	2 360	1 877	389	1 799	907	240	-389	714	297	1 737			
1053	OPEC	-5 812	-9 543	-7 534	-1 702	-2 305	-191	-2 358	-4 690	-3 370	-1 409	-1 751	-1 004			
1057	ASEAN	-1 063	-665	-2 865	-49	-397	-198	-312	243	-569	-802	-952	-342			
1058	Latin America	-10 938	-10 289	-8 398	-1 933	-2 148	-3 017	-2 695	-2 430	-2 609	-2 862	-2 069	-859			
Main countries :																
024	Iceland	-187	-298	-249	-42	-82	-122	-77	-17	-74	-70	-48	-57			
025	Norway	-6 758	-7 159	-7 780	-1 505	-1 622	-974	-1 498	-3 067	-2 298	-1 895	-1 690	-1 877			
030	Sweden	-1 348	-1 491	-3 356	-64	-366	-350	-394	-382	-879	-1 105	-694	-678			
032	Finland	-546	-1 273	-2 749	-4	-160	-399	-272	-442	-661	-655	-819	-612			
036	Switzerland	8 042	7 002	5 702	2 041	1 799	2 094	1 800	1 308	1 737	1 328	1 318	1 318			
038	Austria	6 176	5 992	6 580	1 614	1 468	1 520	1 488	1 400	1 820	1 479	1 718	1 561			
043	Andorra	740	838	845	205	184	212	219	224	191	212	216	225			
046	Malta	496	561	696	158	123	147	148	144	141	151	184	220			
048	Yugoslavia	34	837	-711	225	-57	212	65	616	-173	-9	-404	-124			
052	Turkey	73	1 779	2 003	249	161	579	499	350	506	512	624	634			
056	Soviet Union	-2 563	-3 135	-4 248	-184	-120	-967	-1 656	-392	-1 473	-1 561	-1 086	-130			
060	Poland	87	-344	1 664	106	-192	-355	-250	453	352	538	243	530			
062	Czechoslovakia	-173	123	-244	33	-76	-102	-12	313	112	-68	-183	-106			
064	Hungary	401	216	-139	108	-11	56	-61	230	-34	71	-93	-83			
066	Romania	-1 859	-202	-136	-364	-168	-5	-144	116	-35	-42	-19	-41			
068	Bulgaria	946	441	281	284	203	26	21	190	80	92	54	58			
204	Morocco	552	519	531	213	14	200	57	247	43	186	108	195			
208	Algeria	-1 133	-1 964	-3 232	15	-296	-203	-398	-1 067	-961	-721	-835	-715			
212	Tunisia	551	721	741	168	103	228	158	233	194	212	85	248			
216	Libya	-3 393	-5 228	-5 248	-956	-1 159	-911	-1 132	-2 026	-1 292	-1 218	-1 333	-1 403			
220	Egypt	1 323	1 854	338	338	336	549	524	444	574	319	430	610			
228	Mauritania	-11	-18	-41	15	-14	-9	-8	13	-6	-9	-14	-12			
248	Senegal	228	273	262	59	51	61	42	119	42	47	44	129			
268	Liberia	-575	306	222	-200	-28	331	-115	118	-31	58	11	184			
272	Ivory Coast	-480	-845	-749	-129	-198	-254	-187	-207	-218	-182	-165	-184			
276	Ghana	-189	-229	-177	-48	-36	-58	-74	-60	-63	-63	-29	-22			
288	Nigeria	-1 256	-1 885	-1 637	-355	-289	-112	-341	-1 367	-888	-120	-309	-341			
302	Gabon	-338	-643	-545	-83	-144	-128	-112	-259	-129	-153	-122	-141			
314	Cameroun	-280	-550	-589	-126	-97	-194	-142	-117	-129	-112	-126	-205			
318	Congo	-224	-252	-211	-80	-57	-80	-55	-61	-45	-38	-37	-27			
322	Zaire	-561	-410	-520	-129	-140	-92	-102	-76	-104	-146	-125	-145			
330	Angola	281	-249	111	108	96	42	-58	-330	-33	-61	91	114			
346	Kenya	303	277	174	150	75	86	66	51	59	31	60	24			
372	Réunion	1 040	1 051	1 157	299	254	257	251	289	240	309	304	303			
373	Mauritius	-323	-365	-416	-81	-75	-58	-119	-112	-106	-77	-129	-104			
382	Zimbabwe	-399	-241	-164	-86	-49	-44	-80	-67	-87	-44	-23	-10			
388	South Africa (1)	-1 735	-1 839	-2 563	-463	-546	-411	-291	-590	-342	-1 064	-774	-383			
400	United States of America	-5 640	-8 621	-20 742	-413	-2 984	-3 896	-471	-1 270	-5 936	-7 528	-3 779	-3 499			
404	Canada	843	-111	-545	408	107	-214	172	-177	-340	-374	65	105			
412	Mexico	751	934	1 777	414	223	298	347	67	118	357	416	886			
413	Bermuda	171	130	168	44	34	57	11	29	32	49	20	67			
442	Panama	162	74	142	23	6	-6	-31	106	42	23	41	35			
448	Cuba	154	340	310	31	44	91	57	148	123	103	40	43			
453	Bahamas	-18	93	46	8	-35	9	126	-8	7	40	30	-30			
458	Guadeloupe	840	964	877	289	234	218	212	299	210	194	180	292			
462	Martinique	727	794	786	222	197	175	177	245	178	177	189	244			
486	Colombia	-660	-653	-634	-136	-153	-128	-166	-206	-217	-177	-195	-245			
488	Venezuela	108	-92	282	32	-20	66	42	-181	-51	60	134	140			
490	French Guiana	600	835	1 185	130	273	105	191	268	221	175	189	600			
500	Ecuador	65	-26	-102	2	-14	-21	5	4	-24	-64	15	-30			
504	Peru	-669	-469	-399	-102	-96	-99	-134	-141	-112	-95	-109	-83			
508	Brazil	-6 605	-5 550	-5 379	-1 378	-1 368	-1 655	-1 374	-1 154	-1 586	-1 600	-1 172	-1 022			
512	Chile	-1 545	-1 447	-1 384	-283	-316	-535	-335	-261	-356	-581	-243	-204			
524	Uruguay	-407	-334	-82	-122	-127	-62	-112	-33	-34	-27	-23	1			
528	Argentina	-1 626	-2 236	-2 097	-346	-666	-789	-590	-426	-346	-614	-826	-309			
600	Cyprus	914	699	905	234	179	200	188	133	94	195	283	332			
604	Lebanon	728	659	1 208	272	170	141	170	178	187	267	326	429			
608	Syria	5	-394	-479	16	-13	-97	-159	-123	-119	-93	-182	-85			
616	Iran	-2 066	-777	1 209	-538	-442	-37	-673	375	100	311	74	723			
624	Israel	1 904	1 773	2 467	581	335	411	443	584	271	571	715	911			
628	Jordan	803	738	554	178	311	148	123	157	72	103	177	201			
632	Saudi Arabia	2 139	-468	-1 210	391	64	387	91	-1 009	-391	-189	-245	-385			
636	Kuwait	-1 047	-830	496	-264	-279	-114	-341	-97	4	74	174	244			
640	Bahrain	572	366	568	217	159	90	78	38	77	113	164	212			
644	Qatar	323	381	536	109	135	78	72	97	114	93	149	180			
647	United Arab Emirates	1 557	2 058	2 308	298	410	673	493	483	332	644	648	683			
649	Oman	598	541	647	136	106	140	115	180	167	132	159	189			

GENERAL SUMMARY of EC trade by country

2

Values in Mio ECU

Imports														Partner countries	
1990	1991														
D	J	F	M	A	M	J	J	A	S	O	N	D			
88 798	102 537	93 580	99 098	103 443	101 536	99 661	105 985	82 813	99 108	109 643	103 017	95 480	WORLD	1000	
52 811	59 302	56 038	59 646	59 996	59 064	58 997	61 866	45 625	57 308	64 870	60 577	56 964	Intra-EC (EUR 12)	1010	
36 000	43 025	37 344	39 231	43 260	42 252	40 377	43 910	36 985	41 572	44 470	42 204	38 336	Extra-EC	1011	
20 792	24 675	22 079	24 052	27 066	25 514	24 449	26 138	20 882	24 108	26 004	24 898	22 907	Class 1	1020	
8 665	9 902	8 886	9 191	9 690	9 451	9 020	9 518	7 351	9 377	10 108	9 409	8 740	EFTA	1021	
1 150	1 418	1 294	1 255	1 296	1 235	1 160	1 282	1 018	1 222	1 295	1 247	1 064	Other West. Europe	1022	
6 789	8 191	7 414	8 380	9 828	9 199	8 612	9 184	7 352	8 008	8 700	8 403	8 077	USA and Canada	1023	
4 188	5 165	4 487	5 226	6 252	5 629	5 657	6 154	5 161	5 502	5 901	5 839	5 026	Other class 1	1028	
11 557	13 871	11 435	11 432	12 356	12 489	11 935	13 250	12 117	12 904	13 803	12 896	11 572	Class 2	1030	
1 833	2 001	1 471	1 516	1 655	1 584	1 385	1 684	1 282	1 579	1 694	1 691	1 555	ACP (69 countries)	1031	
129	169	138	183	162	172	130	117	97	113	158	147	170	DOM	1032	
50	65	59	69	52	49	44	56	58	49	67	66	49	TOM	1033	
9 544	11 636	9 767	9 663	10 486	10 694	10 375	11 393	10 679	11 162	11 885	10 993	9 798	Other class 2	1038	
2 499	3 225	2 662	2 600	2 670	2 983	2 799	3 138	2 563	2 945	3 080	3 096	2 818	Class 4	1060	
763	1 254	1 168	1 148	1 169	1 256	1 193	1 384	1 423	1 614	1 583	1 313	1 039	Class 5	1070	
167	210	198	221	188	201	288	208	203	228	303	236	180	Miscellaneous	1090	
3 784	4 196	3 647	3 486	3 514	3 576	3 454	3 652	3 192	3 522	4 004	3 706	3 451	Mediterranean Basin	1051	
4 249	4 760	3 596	3 392	3 625	3 517	3 671	4 090	3 820	3 927	4 372	4 228	3 726	OPEC	1053	
1 146	1 625	1 413	1 572	1 742	1 568	1 531	1 735	1 646	1 955	1 891	1 686	1 472	ASEAN	1057	
1 941	2 131	1 981	1 932	2 250	2 404	2 264	2 420	2 225	2 131	2 255	2 033	1 828	Latin America	1058	
<i>Main countries :</i>															
59	76	69	78	91	84	76	83	70	81	88	74	62	Iceland	024	
1 646	1 807	1 339	1 428	1 470	1 478	1 317	1 393	1 329	1 453	1 525	1 497	1 407	Norway	028	
1 970	2 160	2 092	2 120	2 214	2 152	2 214	2 032	1 627	2 134	2 263	2 114	2 073	Sweden	030	
770	952	838	877	929	935	645	925	788	859	1 006	885	772	Finland	032	
2 598	3 065	2 793	2 817	3 020	2 955	2 901	3 069	2 141	2 981	3 148	2 857	2 682	Switzerland	038	
1 621	1 841	1 755	1 871	1 965	1 847	1 865	2 016	1 396	1 869	2 077	1 982	1 744	Austria	038	
3	2	3	3	3	3	3	7	2	3	3	3	4	Andorra	043	
41	50	30	44	64	73	44	64	29	68	63	84	67	Malta	046	
558	684	713	666	703	663	644	684	501	610	600	538	480	Yugoslavia	048	
523	661	506	510	501	476	440	490	458	515	584	492	458	Turkey	048	
1 638	1 939	1 517	1 362	1 400	1 714	1 508	1 631	1 332	1 571	1 501	1 577	1 366	Soviet Union	056	
509	532	458	489	509	492	477	573	484	526	594	551	517	Poland	060	
260	267	253	280	301	308	331	388	286	375	439	420	405	Czechoslovakia	062	
308	283	267	277	278	294	298	332	268	297	355	339	337	Hungary	064	
109	144	103	128	113	120	124	139	111	113	123	138	109	Romania	066	
53	53	59	60	61	50	57	71	79	58	64	65	75	Bulgaria	068	
255	314	254	278	254	269	247	255	224	235	251	291	302	Morocco	204	
763	771	671	586	596	601	617	612	575	587	715	604	598	Algeria	208	
157	195	198	177	176	181	200	233	157	175	224	204	210	Tunisia	212	
885	701	675	573	628	673	577	644	667	740	825	687	673	Libya	216	
179	196	137	150	153	175	238	184	186	206	202	187	190	Egypt	220	
20	25	12	17	17	22	18	24	22	18	24	26	26	Mauretania	228	
26	60	26	29	32	30	31	26	25	34	36	27	25	Senegal	248	
21	20	10	12	14	29	25	22	13	24	18	30	31	Liberia	268	
139	136	129	158	163	143	135	130	97	122	143	132	133	Ivory Coast	272	
425	782	42	70	62	68	67	61	60	53	72	52	37	Ghana	276	
527	685	409	368	342	272	250	409	323	346	372	385	393	Nigeria	288	
149	104	114	79	114	108	79	83	75	97	122	81	104	Cameroon	302	
76	109	78	104	96	94	78	107	83	50	145	128	104	Gabon	314	
38	41	57	26	41	41	38	64	28	39	52	78	43	Congo	318	
82	82	84	85	90	82	90	95	86	77	78	43	79	Zaire	322	
169	88	79	51	71	123	45	61	24	53	43	111	74	Angola	330	
46	58	36	42	53	53	47	49	40	43	48	41	53	Kenya	346	
9	20	20	2	3	2	1	2	2	9	29	3	8	Réunion	372	
52	61	65	54	57	60	50	60	85	84	67	73	65	Mauritius	373	
49	66	47	70	64	62	39	56	46	56	43	61	61	Zimbabwe	382	
374	589	502	562	896	749	850	930	677	685	640	710	601	South Africa	388	
6 079	7 378	6 603	7 632	9 054	8 336	7 688	8 287	6 650	7 216	7 854	7 576	7 214	United States of America	400	
711	813	811	748	774	863	924	897	702	792	846	828	863	Canada	404	
290	279	293	240	222	229	294	265	251	221	281	253	211	Mexico	412	
18	12	1			1		1			8			Bermuda	413	
29	18	31	56	34	49	43	40	44	22	32	75	23	Panama	442	
23	36	17	12	33	31	24	23	27	33	21	27	40	Cuba	448	
17	5	14	10	21	18	7	22	5	17	37	49	10	Bahamas	453	
6	6	7	10	14	19	11	18	6	7	8	8	7	Guadeloupe	458	
9	15	12	19	24	18	17	13	11	14	13	8	8	Martinique	458	
137	140	127	126	128	149	140	134	152	157	173	153	142	Colombia	460	
187	165	145	136	136	141	120	139	126	122	144	146	94	Venezuela	484	
5	2	3	5	4	4	6	3	6	4	6	8	5	French Guiana	496	
33	29	33	47	49	53	53	81	51	49	42	50	51	Ecuador	500	
53	78	57	61	92	67	66	73	60	62	64	67	67	Peru	504	
661	846	780	741	811	876	808	813	797	759	738	699	678	Brazil	508	
164	219	176	204	305	313	227	222	145	188	187	204	149	Chile	512	
25	31	27	26	29	32	28	37	28	35	36	25	26	Uruguay	524	
249	238	219	191	302	340	318	447	430	391	385	247	283	Argentina	528	
31	117	52	36	37	55	38	44	22	43	90	55	28	Cyprus	600	
6	7	8	9	9	11	7	7	6	7	7	7	7	Lebanon	604	
119	115	67	136	81	104	115	156	134	87	111	136	110	Syria	608	
553	744	473	411	480	320	637	672	668	464	534	423	474	Iran	616	
251	367	303	283	291	274	271	268	217	237	303	312	279	Israel	624	
6	7	5	7	11	10	9	4	7	5	8	4	4	Jordan	628	
907	1 087	707	722	812	849	869	899	905	1 003	1 107	1 272	904	Saudi Arabia	630	
5	3		1	1	1	9	2	32	19	57	89	11	Kuwait	636	
5	8	5	7	5	10	8	8	6	5	8	18	6	Bahrain	640	
2	2	34	10	18	11	26	5	2	1	5	19	8	Qatar	644	
103	151	107	138	123	195	136	224	130	108	113	155	166	United Arab Emirates	647	
8	10	6	7	13	9	10	16	10	7	8	16	16	Oman	649	
83	23	61	29	69	35	20	18	36	43	26	59	41	Yemen	653	
258	170	117	129	144	141	110	155	113	129	149	116	93	Pakistan	662	
35	49	43	54	62	59	41	53	56	68	73	51	46	India	664	
31	43	37	39	43	43	37	47	53	50	58	45	47	Bangladesh	666	
249	430	354	398	452	431	387	463	399	477	465	418	337	Sri Lanka	669	
199	307	266	298	341	306	255									

GENERAL SUMMARY of EC trade by country

Values in Mio ECU

Partner countries		Exports												
		1990	1991											
		D	J	F	M	A	M	J	J	A	S	O	N	D
1000	WORLD	87 919	90 769	87 772	93 894	93 954	92 014	93 523	98 014	76 685	90 986	104 804	97 225	84 619
1010	Intra-EC (EUR 12)	52 056	57 698	55 697	59 139	59 103	57 296	58 472	59 081	44 202	56 285	64 351	59 298	55 890
1011	Extra-EC	35 378	32 573	31 655	34 371	34 487	34 369	34 647	38 569	32 083	34 295	40 041	37 499	38 388
1020	Class 1	19 483	19 042	18 718	20 477	20 201	19 683	20 212	21 730	18 386	19 865	22 759	20 893	19 921
1021	EFTA	8 449	9 015	8 747	9 819	9 228	8 864	9 118	9 031	7 881	9 057	10 082	9 170	8 635
1022	Other West. Europe	1 869	1 552	1 383	1 581	1 554	1 512	1 534	1 481	1 309	1 269	1 504	1 488	1 555
1023	USA and Canada	6 496	5 634	5 804	6 244	6 508	6 448	6 795	7 717	6 503	6 682	7 853	7 242	6 930
1028	Other class 1	2 670	2 841	2 785	2 833	2 911	2 859	2 765	3 500	2 694	2 857	3 321	2 994	2 800
1030	Class 2	11 554	10 245	10 171	11 043	11 286	11 456	11 547	13 424	10 787	11 558	13 782	12 981	14 312
1031	ACP (69 countries)	1 451	1 231	1 184	1 227	1 359	1 261	1 356	1 466	1 215	1 189	1 479	1 402	1 502
1032	DOM	781	629	668	769	801	694	694	744	629	676	1 302	842	837
1033	TOM	130	100	109	149	140	164	119	133	112	129	138	136	172
1038	Other class 2	9 192	8 285	8 209	8 898	8 986	9 337	9 378	11 081	8 831	9 563	10 863	10 601	11 800
1060	Class 4	2 203	2 758	2 394	2 379	2 445	2 658	2 434	2 726	2 431	2 390	2 927	2 939	3 440
1070	Class 5	567	529	372	472	555	572	453	689	479	483	572	685	726
1090	Miscellaneous	485	498	420	385	364	349	404	364	401	405	412	428	331
1051	Mediterranean Basin	4 268	3 570	3 440	3 939	3 655	3 830	3 851	4 029	3 324	3 369	4 228	4 112	4 508
1053	OPEC	2 989	2 695	2 620	3 052	3 133	3 077	3 229	3 738	3 148	3 281	3 639	3 542	4 146
1057	ASEAN	1 445	1 358	1 308	1 374	1 349	1 401	1 390	1 694	1 308	1 389	1 495	1 560	1 641
1058	Latin America	1 358	1 119	1 079	1 240	1 246	1 429	1 380	1 707	1 403	1 614	1 759	1 728	1 773
<i>Main countries :</i>														
024	Iceland	61	43	53	52	67	58	55	74	51	62	61	61	44
028	Norway	709	722	687	834	759	727	854	822	821	820	920	771	839
030	Sweden	1 925	1 815	1 766	1 908	1 937	1 809	1 719	1 491	1 663	1 914	2 101	1 900	1 766
032	Finland	659	665	635	708	679	646	531	619	532	612	737	661	652
036	Switzerland	3 065	3 404	3 291	3 709	3 345	3 303	3 562	3 459	2 733	3 293	3 594	3 315	3 097
038	Austria	2 061	2 366	2 315	2 607	2 442	2 320	2 396	2 565	2 080	2 355	2 669	2 460	2 238
043	Andorra	71	52	70	77	71	76	73	88	70	69	89	73	71
046	Malta	119	87	87	110	101	93	137	113	126	107	131	163	133
048	Yugoslavia	854	685	591	615	705	675	621	509	439	440	492	472	530
052	Turkey	794	688	600	739	632	626	668	731	626	614	747	735	788
056	Soviet Union	1 804	1 377	1 050	936	1 006	1 116	974	1 197	1 137	1 107	1 373	1 390	1 583
060	Poland	775	612	597	623	644	704	665	672	607	547	695	665	833
062	Czechoslovakia	432	270	302	340	274	300	298	312	257	298	354	376	434
064	Hungary	388	277	246	269	308	323	311	318	237	248	316	316	315
066	Romania	171	125	96	120	121	95	103	126	108	109	105	97	129
068	Bulgaria	122	84	86	82	82	112	68	91	78	70	71	70	117
204	Morocco	332	289	286	316	321	309	326	335	210	276	354	325	358
208	Algeria	473	375	310	386	337	383	375	400	291	312	361	400	448
212	Tunisia	279	242	267	258	228	259	282	265	180	204	281	267	340
216	Libya	259	208	202	247	219	211	229	270	268	187	274	204	303
220	Egypt	356	340	302	415	282	359	318	387	333	286	362	406	412
228	Mauritania	26	9	16	22	16	13	20	18	22	14	17	18	29
248	Senegal	50	61	48	50	42	50	47	52	39	40	120	46	51
268	Liberia	83	4	4	3	56	31	39	32	2	37	50	140	72
272	Ivory Coast	65	75	70	64	121	63	69	71	55	58	96	60	72
276	Ghana	47	41	39	40	46	45	42	54	42	34	48	42	50
288	Nigeria	188	193	193	206	218	235	230	317	240	221	268	250	290
302	Cameroon	57	54	54	58	45	52	51	49	46	38	55	53	59
314	Gabon	45	35	44	65	88	58	40	68	43	43	50	48	56
318	Congo	31	26	25	27	29	21	32	27	24	22	33	20	28
322	Zaire	46	48	43	56	31	44	42	55	38	29	20	17	19
330	Angola	94	68	58	57	58	63	61	71	75	74	88	112	112
346	Kenya	72	72	63	62	67	61	55	71	56	65	55	54	58
372	Réunion	119	85	88	111	109	97	110	129	88	100	125	109	111
373	Mauritius	27	24	24	26	28	32	30	38	23	38	34	36	31
382	Zimbabwe	33	37	27	31	32	38	39	43	54	39	45	41	51
388	South Africa	325	436	425	450	461	482	476	592	465	467	645	544	421
400	United States of America	5 813	5 024	5 079	5 546	5 752	5 744	6 067	6 779	5 704	5 958	6 915	6 344	6 127
404	Canada	683	609	725	698	755	704	728	938	799	724	938	898	803
412	Mexico	340	313	288	332	357	378	367	394	338	427	479	599	551
413	Bermuda	21	3	4	37	5	40	6	7	8	6	5	64	
442	Panama	40	35	36	76	40	51	58	50	28	70	67	56	42
448	Cuba	98	73	50	65	87	66	38	56	33	35	43	54	29
453	Bahamas	8	15	15	6	21	6	59	15	13	46	7	14	44
458	Guadeloupe	99	73	75	85	87	73	78	86	60	70	105	102	108
462	Martinique	94	68	74	82	82	73	79	90	63	74	93	90	95
480	Colombia	67	66	52	56	58	129	53	75	117	55	75	60	88
484	Venezuela	161	109	116	161	139	181	149	211	153	158	197	153	168
496	French Guiana	85	82	52	97	100	46	42	41	101	62	488	39	102
500	Ecuador	31	26	34	25	26	39	26	39	27	129	29	43	42
504	Peru	23	23	27	34	39	46	32	42	33	34	46	41	42
508	Brazil	336	271	260	253	281	302	314	441	364	399	400	334	371
512	Chile	103	77	77	82	88	85	87	123	104	86	112	110	114
524	Uruguay	20	18	17	15	18	19	25	32	21	24	30	30	28
528	Argentina	144	107	91	106	101	112	134	171	132	140	204	196	206
600	Cyprus	97	89	109	102	112	98	112	129	120	141	185	158	162
604	Lebanon	75	64	64	81	92	93	107	121	110	114	155	153	140
608	Syria	79	66	61	72	60	78	67	73	65	58	87	77	107
616	Iran	575	527	578	619	643	518	596	697	559	617	694	669	793
624	Israel	440	330	426	467	430	505	471	548	435	451	621	569	614
628	Jordan	37	27	27	36	32	50	53	60	45	89	78	66	73
632	Saudi Arabia	633	796	588	726	735	818	819	936	834	793	884	904	1 114
636	Kuwait	2	8	8	13	13	33	36	50	81	94	113	134	154
640	Bahrain	48	34	29										

GENERAL SUMMARY of EC trade by country

2

Values in Mio ECU

Trade Balance (*)														Partner countries	
1990		1991													
D	J	F	M	A	M	J	J	A	S	O	N	D			
-879	-11 768	-5 808	-5 204	-9 489	-9 522	-6 138	-7 971	-6 128	-8 122	-4 839	-5 792	-861	WORLD	1000	
-555	-1 604	-341	-507	-893	-1 788	-525	-2 785	-1 423	-1 023	-519	-1 279	-1 074	Intra-EC (EUR 12)	1010	
-622	-10 452	-5 689	-4 860	-8 773	-7 883	-5 730	-5 341	-4 902	-7 277	-4 429	-4 705	62	Extra-EC	1011	
-1 309	-5 633	-3 361	-3 575	-6 865	-5 831	-4 237	-4 408	-2 496	-4 243	-3 245	-4 005	-2 986	Class 1	1020	
-216	-887	-139	628	-462	-587	98	-487	530	-320	-26	-239	-105	EFTA	1021	
719	134	89	326	-258	277	374	199	291	47	209	491	249	Other West. Europe	1022	
-293	-2 557	-1 610	-2 136	-3 320	-2 750	-1 817	-1 467	-849	-1 326	-847	-1 161	-1 147	USA and Canada	1023	
-1 518	-2 324	-1 702	-2 393	-3 341	-2 770	-2 892	-2 654	-2 467	-2 645	-2 580	-2 845	-2 226	Other class 1	1028	
-3	-3 626	-1 284	-389	-1 070	-1 043	-388	174	-1 330	-1 346	-21	85	2 740	Class 2	1030	
-382	-770	-287	-289	-296	-323	-29	-218	-67	-390	-215	-289	-53	ACP (69 countries)	1031	
652	460	530	586	639	522	564	627	532	563	1 144	695	667	DOM	1032	
80	35	50	80	88	115	75	77	54	80	71	70	123	TOM	1033	
-352	-3 351	-1 558	-765	-1 500	-1 357	-997	-312	-1 848	-1 599	-1 022	-392	2 002	Other class 2	1038	
-296	-467	-268	-221	-225	-325	-365	-412	-132	-555	-153	-157	622	Class 4	1060	
-196	-725	-796	-676	-614	-684	-740	-695	-944	-1 131	-1 011	-628	-313	Class 5	1070	
298	288	222	164	176	148	116	156	198	177	109	192	151	Miscellaneous	1090	
484	-626	-207	453	141	254	397	377	132	-153	224	406	1 057	Mediterranean Basin	1051	
-1 260	-2 065	-976	-340	-492	-440	-442	-352	-672	-646	-733	-686	420	OPEC	1053	
299	-267	-105	-198	-393	-267	-141	-41	-338	-566	-396	-126	169	ASEAN	1057	
-583	-1 012	-902	-692	-1 004	-975	-884	-713	-822	-517	-496	-305	-55	Latin America	1058	
<i>Main countries :</i>															
2	-33	-16	-26	-24	-26	-21	-9	-19	-19	-27	-13	-18	Iceland	024	
-937	-1 085	-652	-594	-711	-463	-571	-508	-633	-605	-726	-204	-150	Norway	028	
-45	-345	-326	-212	-277	-343	-495	-541	36	-220	-162	-214	-307	Sweden	030	
-111	-287	-203	-169	-250	-289	-114	-306	-256	-247	-269	-224	-120	Finland	032	
437	339	498	892	325	348	661	390	592	312	446	458	415	Switzerland	036	
440	525	560	736	477	473	531	499	684	486	592	478	494	Austria	038	
68	50	67	74	68	74	70	81	68	66	86	70	67	Andorra	043	
78	37	37	66	37	20	93	49	97	39	68	79	66	Malta	046	
296	1	-122	-51	-2	12	-23	-175	-42	-170	-108	-66	50	Yugoslavia	048	
271	27	94	229	131	150	228	241	168	99	153	147	250	Turkey	052	
166	-562	-467	-426	-394	-598	-534	-434	-195	-464	-128	-187	217	Soviet Union	056	
266	80	139	134	135	212	188	99	123	21	101	114	316	Poland	060	
172	3	49	60	-27	-8	-33	-76	-29	-77	-85	-44	29	Czechoslovakia	062	
80	-6	-21	-8	30	29	13	-14	-31	-49	-39	-23	-22	Hungary	064	
62	-19	-7	-8	8	-25	-21	-13	-3	-4	-18	-4	20	Romania	066	
69	31	27	22	21	62	11	20	-1	12	7	5	42	Bulgaria	068	
77	-25	32	38	67	40	79	80	-14	41	103	34	56	Morocco	204	
-290	-396	-361	-200	-259	-218	-242	-212	-284	-275	-354	-204	-150	Algeria	208	
122	47	69	81	52	78	82	32	23	29	57	63	130	Tunisia	212	
-626	-493	-473	-326	-409	-462	-348	-374	-399	-553	-551	-483	-370	Libya	216	
177	144	165	265	129	184	80	203	147	80	160	219	222	Egypt	220	
6	-16	4	5	-1	-9	2	-6	-4	-7	-8	3	3	Mauritania	228	
24	1	22	21	10	20	16	26	14	6	84	19	26	Senegal	248	
62	-16	-6	-9	42	2	14	10	-11	13	32	110	41	Liberia	268	
-74	-61	-59	-94	-42	-80	-66	-59	-42	-64	-48	-72	-61	Ivory Coast	272	
-337	-31	-3	-162	-16	-23	-24	-7	-5	-19	-24	-10	-13	Ghana	276	
-32	-492	-216	-130	-124	-37	40	-92	-83	-125	-106	-135	-103	Nigeria	288	
-90	-50	-60	-21	-60	-28	-34	-28	-59	-67	-34	-28	-45	Cameroon	302	
-31	-74	-32	-39	-8	-36	-67	-15	-7	-102	-76	-80	-48	Gabon	314	
-7	-15	-32	1	-12	-20	-6	-37	16	-17	-58	-15	-19	Congo	318	
-36	-34	-41	-29	-59	-38	-48	-40	-48	-48	-58	-26	-60	Zaire	320	
-75	-20	-21	6	-13	-60	16	10	51	21	45	1	38	Angola	332	
26	14	27	20	14	8	8	22	16	22	7	13	5	Kenya	346	
110	65	68	109	106	95	109	127	86	91	96	103	103	Réunion	372	
-25	-37	-41	-28	-29	-28	-20	-22	-62	-46	-33	-37	-34	Mauritius	373	
-16	-29	-20	39	-32	-14	-32	-14	8	-17	2	-2	-10	Zimbabwe	382	
-49	-153	-77	-112	-435	-267	-374	-338	-212	-218	5	-166	-180	South Africa	388	
-266	-2 354	-1 524	-2 086	-3 302	-2 592	-1 621	-1 508	-946	-1 258	-939	-1 232	-1 087	United States of America	400	
-28	-204	-86	-50	-19	-159	-196	41	97	-68	92	70	-60	Canada	404	
50	34	-5	92	135	149	73	129	87	206	198	346	60	Mexico	412	
3	-9	3	37	5	39	6	6	7	8	-2	5	64	Bermuda	413	
11	17	5	20	6	2	15	10	-16	48	35	-19	19	Panama	442	
75	37	33	53	54	35	14	33	6	2	-22	27	-5	Cuba	448	
-9	10	1	-4	-12	52	7	8	29	-30	-35	34	34	Bahamas	453	
93	67	62	75	73	54	67	68	54	61	97	94	101	Guadeloupe	458	
85	53	68	63	62	55	62	77	52	60	80	87	87	Martinique	462	
-70	-74	-75	-70	-70	-75	-57	-59	-35	-102	-98	-93	-54	Colombia	460	
-26	-56	-29	25	1	40	29	72	27	36	53	7	74	Venezuela	484	
80	80	49	92	96	42	36	38	95	58	482	31	97	French Guiana	496	
-2	-3	1	-22	-23	-14	-27	-42	-24	80	-13	-7	-9	Ecuador	500	
-30	-55	-30	-27	-53	-6	-35	-44	-40	-26	-36	-23	-25	Peru	504	
-325	-575	-520	-488	-530	-574	-494	-372	-433	-360	-338	-365	-307	Brazil	508	
-61	-142	-99	-122	-217	-228	-140	-399	-41	-102	-75	-94	-35	Chile	512	
-5	-13	-10	-11	-11	-13	-3	-5	-7	-11	-6	5	2	Uruguay	524	
-105	-131	-128	-85	-201	-228	-184	-276	-298	-251	-181	-51	-77	Argentina	528	
66	-28	57	66	75	43	74	85	98	98	95	103	134	Cyprus	600	
69	57	56	72	83	82	100	114	104	107	148	133	133	Lebanon	604	
-40	-49	-6	-64	-21	-26	-48	-83	-69	-29	-24	-59	-3	Syria	608	
22	-217	105	208	163	198	-41	25	-109	153	160	246	319	Iran	618	
189	-37	123	184	139	231	200	280	218	214	318	257	335	Israel	624	
31	20	22	29	21	40	44	56	38	84	70	62	69	Jordan	628	
-274	-291	-119	4	-77	-31	-50	37	-71	-210	-223	-368	210	Saudi Arabia	632	
-3	-3	7	12	32	27	48	49	75	56	45	143	45	Kuwait	636	
43	26	24	28	35	42	34	61	54	49	71	59	90	Bahrain	640	
28	19	53	41	50	30	12	67	37	46	45	77	58	Qatar	644	
140	60	123	149	277	119	245	165	189	295	298	196	190	United Arab Emirates	647	
46	72	50	44	38	46	48	56	53	50	69	49	78	Oman	649	
31	11	-35	3	-35	17	31	31	-9	-10	9	-30	-2	Yemen	653	
261	-47	1	-22	-6	-16	92	57	3	57	26	55	76	Pakistan	662	
-13	-93	71	21	-45	-58	-9	92	49	58	105	59	210	India	664	
-9	-30	-8	-30	-25	-40	-17	-26	-34	-53	-45	-29	-20	Bangladesh	666	
100	-19	-6	-5	-16	-14	-8	-12	-24	-22	-24	-11	37	Sri Lanka	669	
150	-163	-67	-133	-140	-111	-24	-75	-128	-192	-145	-54	38	Thailand	680	
-29	-147	-96	-115	-134	-61	-7	-33	-5	-77	-31	2	104	Indonesia	700	
72	-10	-10	94	47	44	206	-31	-78	-189	-179	-119	4	Malaysia	701	
11	-10	-10	-25	-54	-26	-29	-26	-50	-85	-41	-15	-7	Singapore	706	
-240	-774	-843	-732	-668	-726	-754</									

GENERAL SUMMARY of EC trade by commodities

3

Values in Mio ECU

Intra-EC trade (EUR 12)												List of products	SITC, Rev. 3
Imports						Exports							
1991	1990	1991				1991	1990	1991					
Year	IV	I	II	III	IV	Year	IV	I	II	III	IV		
702 924	176 847	175 174	178 296	165 175	184 278	688 175	175 749	172 617	175 320	160 123	180 115	TOTAL TRADE	0-9
73 356	17 459	17 394	18 608	17 709	19 644	70 968	17 002	17 068	17 601	17 094	19 204	Food and live animals	0
3 287	880	780	720	800	987	3 284	879	781	714	796	993	Live animals other than animals of division 03	00
13 664	3 295	3 092	3 409	3 450	3 713	13 894	3 264	3 120	3 371	3 489	3 713	Meat and meat preparations	01
10 832	2 432	2 404	2 724	2 778	2 927	10 915	2 370	2 521	2 644	2 773	2 977	Dairy products and birds' eggs	02
5 318	1 448	1 234	1 289	1 261	1 535	4 955	1 390	1 149	1 168	1 193	1 445	Fish, crustaceans and molluscs and preparations thereof	03
9 685	2 213	2 469	2 573	2 136	2 506	9 377	2 130	2 542	2 329	2 052	2 453	Cereals and cereal preparations	04
17 383	3 988	4 207	4 652	4 067	4 456	15 996	3 815	3 846	4 260	3 723	4 168	Vegetables and fruit	05
2 398	555	562	616	593	626	2 206	559	473	573	516	644	Sugars, sugar preparations and honey	06
3 614	1 007	901	810	870	1 033	3 425	962	865	759	815	986	Coffee, tea, cocoa, spices, and manufactures thereof	07
3 603	917	888	846	871	998	3 452	882	967	810	831	944	Feeding stuff for animals (not including unmilled cereals)	08
3 573	727	857	969	884	863	3 663	731	903	973	906	880	Miscellaneous edible products and preparations	09
10 917	3 002	2 271	2 616	2 756	3 274	11 186	3 152	2 310	2 769	2 795	3 313	Beverages and tobacco	1
8 012	2 357	1 634	1 892	1 975	2 511	7 899	2 288	1 630	1 918	1 919	2 432	Beverages	11
2 905	645	637	724	782	762	3 286	864	679	851	876	881	Tobacco and tobacco manufactures	12
22 028	5 867	5 687	5 849	4 859	5 632	19 545	5 279	5 156	5 126	4 305	4 958	Crude materials, inedible, except fuels	2
963	290	261	266	194	241	974	285	265	272	196	241	Hides, skins and furskins, raw	21
1 318	465	402	281	256	379	1 308	455	411	269	281	348	Oil seeds and oleaginous fruits	22
1 458	385	375	386	337	360	1 090	291	289	288	247	266	Crude rubber (including synthetic and reclaimed)	23
1 834	444	459	515	401	459	1 789	432	451	504	388	447	Cork and wood	24
1 190	327	307	317	277	290	1 180	340	304	315	290	271	Pulp and waste paper	25
2 602	705	712	682	534	673	2 375	652	646	642	469	618	Textile fibres (other than wool tops), wastes, not manufactured	26
2 567	634	590	691	620	665	2 154	541	502	590	515	547	Crude fertilizers + minerals (excl. coal, petrol, precious stones)	27
5 029	1 342	1 218	1 413	1 190	1 208	3 822	1 054	924	1 059	904	935	Metalliferous ores and metal scrap	28
5 067	1 275	1 362	1 298	1 050	1 356	4 853	1 229	1 365	1 187	1 015	1 286	Crude animal and vegetable materials, n.e.s.	29
25 720	7 952	7 080	5 823	6 233	6 584	24 820	7 678	6 977	5 675	5 467	6 701	Mineral fuels, lubricants and related materials	3
1 360	402	418	334	294	315	1 383	376	364	345	324	349	Coal, coke and briquettes	32
20 940	6 707	5 586	4 727	5 260	5 367	17 866	5 824	4 851	4 190	4 183	4 642	Petroleum, petroleum products and related materials	33
2 270	582	763	475	407	625	4 042	1 111	1 361	827	568	1 287	Gas, natural and manufactured	34
1 150	261	314	288	272	277	1 528	367	401	312	393	423	Electric current	35
3 074	738	882	716	683	794	2 887	744	853	697	637	700	Animal and vegetable oils, fats and waxes	4
340	85	86	83	82	90	317	81	78	76	79	84	Animal oils and fats	41
2 196	518	663	498	471	565	2 102	545	652	508	446	496	Fixed vegetable fats and oils, crude, refined or fractionated	42
538	134	133	135	130	140	469	118	123	113	113	120	Anim. or veget. fats and oils, processed; animal or vegetable waxes	43
83 812	20 990	22 187	21 568	19 499	20 557	75 706	19 055	20 188	19 207	17 680	18 631	Chemicals and related products, n.e.s.	5
19 483	5 123	5 332	5 029	4 425	4 698	16 549	4 379	4 665	4 121	3 777	3 986	Organic chemicals	51
5 326	1 368	1 366	1 334	1 228	1 398	4 676	1 213	1 211	1 123	1 090	1 252	Inorganic chemicals	52
5 427	1 325	1 344	1 425	1 313	1 345	5 212	1 269	1 320	1 377	1 232	1 282	Dyeing, tanning and colouring materials	53
9 526	2 070	2 308	2 401	2 328	2 494	8 532	1 932	2 073	2 149	2 091	2 218	Medical and pharmaceutical products	54
6 681	1 547	1 648	1 681	1 668	1 685	6 578	1 526	1 639	1 619	1 648	1 673	Essential oils + perfume materials; toilet, polish + clean. preparat.	55
2 010	571	668	488	397	458	1 666	473	522	394	353	398	Fertilizers, manufactured (other than those of group 272)	56
16 895	4 555	4 594	4 434	3 895	3 972	15 273	4 046	4 157	4 017	3 490	3 609	Plastics in primary forms	57
7 800	1 960	1 993	2 071	1 825	1 912	7 513	1 851	1 978	1 762	1 762	1 838	Plastics in non-primary forms	58
10 659	2 470	2 936	2 706	2 421	2 596	9 707	2 366	2 665	2 430	2 236	2 376	Chemical materials and products, n.e.s.	59
125 965	32 099	31 816	33 008	29 050	32 091	123 898	31 735	31 495	32 692	28 373	31 338	Manufactured goods classified chiefly by material	6
2 075	582	490	551	474	559	2 088	595	492	576	445	574	Complete industrial plant appropriate to section 6	60
7 214	1 730	1 736	1 862	1 720	1 897	7 375	1 753	1 828	1 888	1 741	1 918	Leather, leather manufactures, n.e.s. and dressed furskins	81
3 433	840	852	909	787	885	3 429	839	853	908	788	879	Rubber manufactures, n.e.s.	62
14 981	3 743	3 831	3 851	3 622	3 677	14 345	3 586	3 702	3 627	3 488	3 529	Cork and wood manufactures (excluding furniture)	63
24 875	6 648	6 357	6 482	5 415	6 621	23 959	6 348	6 079	6 353	5 147	6 380	Paper, paperboard + art. of paper pulp, of paper or of paperboard	64
15 729	3 909	3 796	4 147	3 786	4 000	15 738	3 958	3 777	4 229	3 642	4 091	Textile yarn, fabrics, made-up articles, n.e.s., + related products	65
25 877	6 602	6 814	6 912	5 785	6 387	25 378	6 605	6 620	6 776	5 684	6 097	Non-metallic mineral manufactures, n.e.s.	66
12 960	3 414	3 377	3 425	2 982	3 176	12 343	3 298	3 225	3 286	2 888	2 964	Iron and steel	67
18 820	4 632	4 564	4 868	4 501	4 888	19 214	4 739	4 708	5 064	4 542	4 900	Non-ferrous metals	68
												Manufactures of metal, n.e.s.	69
257 149	63 389	61 905	66 276	59 340	69 628	253 250	64 932	61 697	66 163	57 460	67 931	Machinery and transport equipment	7
12 773	3 066	2 958	3 144	2 840	3 830	14 155	3 703	3 444	3 734	3 271	3 707	Complete industrial plant appropriate to section 7	70
21 508	5 594	5 300	5 759	5 052	5 398	21 048	5 557	5 292	5 550	4 891	5 316	Power generating machinery and equipment	71
5 741	1 542	1 360	1 434	1 346	1 602	5 547	1 577	1 363	1 419	1 265	1 480	Machinery specialized for particular industries	72
29 575	7 175	7 213	7 863	6 954	7 544	29 329	7 168	7 256	7 729	6 894	7 449	Metal working machinery	73
28 693	7 502	6 432	6 956	6 576	8 729	26 181	7 063	5 726	6 420	6 003	8 033	General industr. mach. + equipment, n.e.s., machine parts, n.e.s.	74
12 970	3 705	3 085	3 061	2 938	3 885	12 056	3 395	2 940	2 889	2 701	3 526	Office machines and automatic data-processing machines	75
34 960	8 688	8 500	8 877	8 336	9 247	33 000	8 235	8 173	8 315	7 832	8 680	Telecommunic. + sound recording + repro. apparatus + equipment	76
88 278	21 677	21 972	23 510	19 667	23 128	88 420	22 828	22 170	23 621	19 057	23 572	Electr. mach., app. + appliances, n.e.s. + electr. parts thereof	77
22 652	4 439	5 085	5 672	5 630	6 266	23 216	5 324	5 268	6 398	5 463	6 087	Road vehicles (including air-cushion vehicles)	78
												Other transport equipment	79
85 025	20 897	21 588	19 810	21 795	21 833	83 118	20 594	21 324	19 647	20 763	21 384	Miscellaneous manufactured articles	8
3 829	947	892	934	889	1 113	3 834	950	929	941	874	1 089	Complete industrial plant appropriate to section 8	80
9 269	2 362	2 361	2 433	2 009	2 465	9 345	2 401	2 411	2 442	2 012	2 480	Prefabr. build.; san. plumb., heat. + light. fixtures + fit., n.e.s.	81
899	233	229	226	218	225	857	228	226	207	209	215	Furnit. + parts thereof; beddg., mattresses, mattress supports, ...	82
21 859	4 754	5 940	4 181	6 490	5 248	21 317	4 880	5 787	4 243	6 135	5 151	Travel goods, handbags and similar containers	83
6 689	1 438	2 024	1 378	1 910	1 377	6 501	1 446	1 987	1 412	1 744	1 358	Articles of apparel and clothing accessories	84
10 208	2 817	2 464	2 625	2 422	2 697	9 266	2 524	2 353	2 554	2 356	2 662	Footwear	85
6 054	1 485	1 486	1 608	1 453	1 506	5 460	1 339	1 352	1 411	1 299	1 359	Professional, scientific + controlling instrum. + apparatus, n.e.s.	86
26 219	6 862	6 192	6 424	6 403	7 200	25 862	6 824	6 277	6 434	6 123	7 029	Photogr. app., equipm. + supplies + optical goods; watches + clocks	87
												Miscellaneous manufactured articles, n.e.s.	89
15 878	4 454	4 364	4 021	3 251	4 242	22 797	5 577	5 550	5 744	5 549	5 955		

GENERAL SUMMARY of EC trade by commodities

4

Values in Mio ECU

World													List of products		
Imports															
1990	1991														
D	J	F	M	A	M	J	J	A	S	O	N	D			
														<i>SITC, Rev. 3</i>	
88 798	102 537	93 580	99 098	103 443	101 536	99 661	105 985	82 813	99 108	109 643	103 017	95 480	TOTAL TRADE	0-9	
8 018	8 885	7 855	8 823	9 451	9 487	8 792	8 969	8 270	8 910	9 931	9 653	9 359	Food and live animals	0	
306	342	287	306	313	316	257	282	305	357	405	408	345	Live animals other than animals of division 03	00	
1 262	1 299	1 150	1 298	1 340	1 421	1 347	1 370	1 335	1 430	1 512	1 481	1 490	Meat and meat preparations	01	
846	876	772	914	914	985	985	1 009	927	996	1 059	999	1 089	Dairy products and birds' eggs	02	
1 029	940	848	942	1 045	1 045	992	1 035	977	1 103	1 221	1 201	1 153	Fish, crustaceans and molluscs and preparations thereof	03	
784	890	886	987	1 127	950	812	817	794	892	990	895	884	Cereals and cereal preparations	04	
2 028	2 446	2 074	2 424	2 704	2 736	2 432	2 459	2 074	2 122	2 425	2 548	2 426	Vegetables and fruit	05	
256	320	280	283	338	352	316	335	275	309	391	329	283	Sugars, sugar preparations and honey	06	
684	738	663	706	695	664	669	615	606	743	865	761	678	Coffee, tea, cocoa, spices, and manufactures thereof	07	
576	698	605	626	633	635	615	702	653	641	726	691	717	Feeding stuff for animals (not including unmilled cereals)	08	
246	336	290	335	340	374	366	346	323	318	337	339	293	Miscellaneous edible products and preparations	09	
1 101	1 062	877	1 037	1 120	1 130	1 124	1 256	1 030	1 213	1 327	1 465	1 337	Beverages and tobacco	1	
753	642	520	634	682	702	687	793	623	754	871	1 004	874	Beverages	11	
348	420	358	402	438	428	437	463	407	460	456	461	463	Tobacco and tobacco manufactures	12	
4 141	4 882	4 305	4 582	4 902	5 122	4 667	4 854	3 744	4 520	4 945	4 499	4 351	Crude materials, inedible, except fuels	2	
134	174	152	146	162	176	163	140	71	132	140	131	131	Hides, skins and furskins, raw	21	
390	422	383	393	398	346	371	368	383	344	423	318	456	Oil seeds and oleaginous fruits	22	
179	237	209	216	232	229	224	219	163	224	243	217	179	Crude rubber (including synthetic and reclaimed)	23	
611	752	647	693	808	844	786	842	558	759	832	747	649	Cork and wood	24	
454	528	480	477	523	541	517	513	435	460	527	437	410	Pulp and waste paper	25	
462	678	583	568	641	624	591	578	364	514	581	550	483	Textile fibres (other than wool tops), wastes; not manufactured	26	
360	400	348	376	428	448	422	465	348	407	477	412	365	Crude fertilizers + minerals (excl. coal, petrol, precious stones)	27	
995	1 072	927	1 012	1 114	1 290	1 107	1 280	987	1 109	1 101	1 091	1 053	Metaliferous ores and metal scrap	28	
555	620	575	701	656	623	503	449	436	571	621	596	624	Crude animal and vegetable materials, n.e.s.	29	
10 123	10 888	8 556	7 755	7 700	8 020	7 843	8 449	8 182	8 145	8 935	9 132	8 492	Mineral fuels, lubricants and related materials	3	
581	592	514	553	576	629	560	580	605	622	603	610	628	Coal, coke and briquettes	32	
8 165	8 812	6 543	5 867	5 889	6 222	6 184	6 930	6 652	6 597	7 234	7 220	6 511	Petroleum, petroleum products and related materials	33	
1 248	1 342	1 308	1 197	1 081	999	940	798	762	762	957	1 157	1 186	Gas, natural and manufactured	34	
129	142	190	137	153	170	159	140	162	164	141	145	167	Electric current	35	
377	422	396	420	368	364	387	414	318	394	482	432	341	Animal and vegetable oils, fats and waxes	4	
40	50	36	43	41	44	46	45	40	48	51	51	42	Animal oils and fats	41	
290	311	306	321	268	274	281	307	228	289	361	318	245	Fixed vegetable fats and oils, crude, refined or fractionated	42	
47	61	55	56	59	67	59	62	50	58	70	63	54	Anim. or veget. fats and oils, processed; animal or vegetable waxes	43	
8 299	10 958	10 021	10 110	10 385	10 015	10 056	10 024	7 677	9 702	10 453	9 687	8 464	Chemicals and related products, n.e.s.	5	
2 194	2 846	2 490	2 477	2 474	2 502	2 472	2 316	1 868	2 299	2 469	2 358	2 071	Organic chemicals	51	
627	804	658	667	708	682	756	682	576	749	789	722	634	Inorganic chemicals	52	
407	595	588	583	622	618	643	667	457	605	682	597	501	Dyeing, tanning and colouring materials	53	
981	1 304	1 212	1 223	1 331	1 287	1 316	1 393	1 024	1 332	1 447	1 294	1 185	Medical and pharmaceutical products	54	
515	668	628	687	684	648	701	716	590	710	769	688	594	Essential oils + perfume materials; toilet, polish + clean. preparat.	55	
311	383	403	426	355	224	241	220	211	242	248	261	269	Fertilizers - manufactured (other than those of group 272)	56	
1 559	2 098	1 960	1 875	1 949	1 935	1 871	1 892	1 375	1 761	1 882	1 736	1 424	Plastics in primary forms	57	
672	862	841	848	905	893	878	893	640	845	931	850	681	Plastics in non-primary forms	58	
974	1 398	1 242	1 326	1 357	1 227	1 179	1 244	936	1 160	1 256	1 182	1 105	Chemical materials and products, n.e.s.	59	
13 871	17 827	15 775	17 044	17 804	17 619	16 793	17 643	12 715	16 594	18 345	16 609	14 308	Manufactured goods classified chiefly by material	6	
293	354	302	300	355	338	334	349	209	293	336	319	269	Complete industrial plant appropriate to section 6	60	
626	777	730	799	846	805	822	844	614	823	945	861	715	Leather, leather manufactures, n.e.s. and dressed furskins	61	
447	649	547	560	603	596	581	595	465	583	644	577	482	Rubber manufactures, n.e.s.	62	
2 011	2 522	2 321	2 432	2 568	2 503	2 272	2 551	2 163	2 367	2 526	2 327	2 018	Cork and wood manufactures (excluding furniture)	63	
2 673	3 389	2 999	3 099	3 254	3 236	3 090	3 208	2 023	3 011	3 497	3 224	2 739	Paper, paperboard + art. of paper pulp, of paper or of paperboard	64	
1 759	2 377	1 904	2 149	2 410	2 459	2 211	2 354	1 894	2 391	2 606	2 196	1 867	Textile yarn, fabrics, made-up articles, n.e.s., + related products	65	
2 300	3 178	2 856	3 106	3 138	3 060	2 999	2 969	1 997	2 753	2 994	2 745	2 371	Non-metallic mineral manufactures, n.e.s.	66	
1 910	2 432	2 015	2 354	2 301	2 307	2 171	2 285	1 570	2 078	2 212	2 037	1 771	Iron and steel	67	
1 851	2 147	2 102	2 244	2 328	2 314	2 310	2 488	1 780	2 294	2 585	2 323	2 075	Non-ferrous metals	68	
													Manufactures of metal, n.e.s.	69	
30 052	32 421	30 871	33 893	35 566	35 056	35 458	37 235	26 518	33 069	37 688	35 915	35 115	Machinery and transport equipment	7	
1 741	1 939	1 843	2 005	2 130	2 115	2 082	2 168	1 614	2 003	2 273	2 107	2 017	Complete industrial plant appropriate to section 7	70	
2 625	2 549	2 445	2 789	2 943	2 849	2 708	3 021	2 102	2 368	2 673	2 531	2 700	Power generating machinery and equipment	71	
886	824	708	773	832	759	827	936	612	739	856	825	950	Machinery specialized for particular industries	72	
3 043	3 397	3 350	3 573	3 918	3 845	3 760	4 138	2 739	3 403	3 807	3 623	3 356	Metal working machinery	73	
4 597	4 171	3 815	4 384	4 519	4 330	4 589	4 495	3 719	4 336	5 011	5 061	5 659	General industr. mach. + equipment, n.e.s., machine parts, n.e.s.	74	
2 502	2 492	2 275	2 438	2 630	2 538	2 343	2 439	2 061	2 738	3 269	3 215	2 654	Office machines and automatic data-processing machines	75	
4 126	4 619	4 529	4 817	5 054	5 080	4 921	5 242	4 095	5 146	5 755	5 254	4 648	Telecommunic. + sound recording + repro. apparatus + equipment	76	
7 925	9 059	8 956	9 676	10 176	9 754	10 345	10 896	6 270	8 656	10 162	9 492	8 948	Electr. mach., app. + appliances, n.e.s. + electr. parts thereof	77	
2 606	3 370	2 951	3 437	4 164	3 745	3 883	3 899	3 306	3 680	3 882	3 807	4 182	Road vehicles (including air-cushion vehicles)	78	
													Other transport equipment	79	
10 839	13 026	12 745	13 476	12 909	12 315	12 325	14 986	12 660	14 426	15 203	13 398	11 684	Miscellaneous manufactured articles	8	
353	374	377	399	414	401	421	448	320	455	526	503	448	Complete industrial plant appropriate to section 8	80	
944	970	1 003	1 111	1 118	1 107	1 045	1 061	708	1 013	1 164	1 098	1 022	Prelabr. build.; san. plumb.; heat. + light. fixtures + fit., n.e.s.	81	
161	203	215	230	220	238	243	252	231	228	248	214	169	Furnit. + parts thereof; beddg., mattresses, mattress supports, ...	82	
2 748	4 173	4 156	4 223	3 501	2 981	3 137	4 787	4 546	4 711	4 442	3 517	3 149	Travel goods, handbags and similar containers	83	
632	1 086	1 087	1 133	914	759	792	1 258	1 051	918	883	669	669	Articles of apparel and clothing accessories	84	
1 764	1 613	1 532	1 633	1 750	1 728	1 729	1 862	1 386	1 687	1 852	1 761	1 659	Footwear	85	
964	1 027	1 009	1 084	1 145	1 188	1 168	1 170	955	1 112	1 283	1 180	979	Professional, scientific + controlling instrum. + apparatus, n.e.s.	87	
3 273	3 578	3 367	3 662	3 848	3 913	3 788	4 147	3 46							

GENERAL SUMMARY of EC trade by commodities

Values in Mio ECU

List of products		World													
		Exports													
		1990	1991												
		D	J	F	M	A	M	J	J	A	S	O	N	D	
<i>SITC, Rev. 3</i>															
0-9	TOTAL TRADE	87 919	90 769	87 772	93 894	93 954	92 014	93 523	98 014	76 685	90 986	104 804	97 225	94 619	
0	Food and live animals	7 026	7 787	7 252	7 777	7 785	8 073	7 424	7 518	7 174	7 875	8 872	8 455	8 201	
00	Live animals other than animals of division 03	295	341	264	281	281	279	245	272	284	324	403	379	332	
01	Meat and meat preparations	1 250	1 342	1 275	1 367	1 325	1 471	1 336	1 417	1 376	1 531	1 616	1 541	1 467	
02	Dairy products and birds' eggs	968	1 167	1 063	1 151	1 157	1 238	1 201	1 280	1 216	1 288	1 454	1 230	1 255	
03	Fish, crustaceans and molluscs and preparations thereof	555	465	471	530	480	515	479	473	467	538	588	608	602	
04	Cereals and cereal preparations	982	1 170	1 215	1 245	1 288	1 128	978	951	909	1 090	1 291	1 131	1 126	
05	Vegetables and fruit	1 549	1 649	1 433	1 630	1 749	1 822	1 657	1 522	1 461	1 449	1 605	1 786	1 754	
06	Sugars, sugar preparations and honey	324	345	328	317	320	367	331	336	289	344	326	424	382	
07	Coffee, tea, cocoa, spices, and manufactures thereof	410	430	406	406	360	356	367	361	359	457	550	480	422	
08	Feeding stuff for animals (not including unmilld cereals)	341	399	356	362	366	370	348	380	362	385	429	396	410	
09	Miscellaneous edible products and preparations	352	480	440	489	477	527	481	523	452	469	511	480	451	
1	Beverages and tobacco	1 453	1 322	1 300	1 394	1 501	1 553	1 573	1 755	1 401	1 824	1 974	1 920	1 724	
11	Beverages	1 143	969	944	1 077	1 118	1 165	1 184	1 313	1 027	1 410	1 534	1 551	1 280	
12	Tobacco and tobacco manufactures	311	353	356	317	383	388	389	442	374	415	440	369	444	
2	Crude materials, inedible, except fuels	2 084	2 403	2 223	2 513	2 437	2 544	2 240	2 144	1 924	2 258	2 614	2 308	2 237	
21	Hides, skins and furskins, raw	114	136	127	126	115	172	147	120	66	129	123	125	125	
22	Oil seeds and oleaginous fruits	129	152	138	133	113	94	70	50	113	124	127	111	130	
23	Crude rubber (including synthetic and reclaimed)	123	149	136	140	143	140	148	137	113	140	153	133	122	
24	Cork and wood	174	205	192	233	246	244	232	222	149	192	231	210	193	
25	Pulp and waste paper	118	139	128	113	144	143	118	134	106	119	130	122	121	
26	Textile fibres (other than wool tops), wastes; not manufactured	292	357	317	330	344	344	332	313	235	309	398	351	309	
27	Crude fertilizers + minerals (excl. coal, petrol, precious stones)	244	262	232	262	299	294	293	296	232	266	301	279	254	
28	Metalliferous ores and metal scrap	387	424	425	446	492	514	481	479	411	425	502	436	436	
29	Crude animal and vegetable materials, n.e.s.	503	579	528	730	542	599	420	390	500	555	650	542	547	
3	Mineral fuels, lubricants and related materials	3 887	3 886	3 417	3 310	3 107	2 912	3 067	3 193	3 140	2 976	3 481	3 511	3 584	
32	Coal, coke and briquettes	146	141	149	139	136	140	138	130	127	130	142	134	135	
33	Petroleum, petroleum products and related materials	3 084	3 007	2 521	2 562	2 444	2 304	2 469	2 689	2 629	2 525	2 775	2 674	2 709	
34	Gas, natural and manufactured	483	510	564	402	345	307	282	229	224	197	371	487	560	
35	Electric current	174	228	183	207	183	162	179	145	159	123	204	215	181	
4	Animal and vegetable oils, fats and waxes	398	327	409	439	343	315	349	360	277	346	394	387	315	
41	Animal oils and fats	28	33	30	32	29	33	30	33	29	33	36	35	29	
42	Fixed vegetable fats and oils, crude, refined or fractionated	324	238	326	351	263	228	265	273	199	259	295	294	239	
43	Anim. or veget. fats and oils, processed; animal or vegetable waxes	47	56	54	57	51	55	54	53	49	55	62	58	47	
5	Chemicals and related products, n.e.s.	9 729	11 511	10 784	11 437	11 389	11 157	11 070	11 653	9 534	10 834	12 217	11 302	10 336	
51	Organic chemicals	2 295	2 768	2 494	2 564	2 497	2 479	2 427	2 478	2 109	2 340	2 578	2 362	2 269	
52	Inorganic chemicals	718	814	697	794	778	813	754	787	712	761	909	885	803	
53	Dyeing, tanning and colouring materials	654	816	779	816	855	868	892	922	728	827	942	841	739	
54	Medical and pharmaceutical products	1 361	1 508	1 460	1 506	1 557	1 545	1 594	1 780	1 406	1 574	1 805	1 742	1 633	
55	Essential oils + perfume materials; toilet, polish + clean. preparat.	818	899	904	991	960	941	960	1 076	906	984	1 139	1 017	938	
56	Fertilizers - manufactured (other than those of group 272)	240	273	227	279	260	177	210	230	196	209	226	250	244	
57	Plastics in primary forms	1 621	2 068	1 914	1 992	1 969	1 969	1 942	1 891	1 573	1 894	2 107	1 872	1 595	
58	Plastics in non-primary forms	754	889	873	920	945	905	931	950	714	884	995	909	771	
59	Chemical materials and products, n.e.s.	1 267	1 467	1 437	1 575	1 567	1 460	1 359	1 540	1 191	1 362	1 517	1 425	1 345	
6	Manufactured goods classified chiefly by material	14 380	16 037	15 488	16 747	16 935	17 125	17 123	17 829	12 774	15 720	18 815	16 798	15 112	
60	Complete industrial plant appropriate to section 6	36	32	29	30	21	14	36	21	19	15	26	30	30	
61	Leather, leather manufactures, n.e.s. and dressed furskins	318	279	281	290	335	342	375	392	215	284	384	343	347	
62	Rubber manufactures, n.e.s.	711	875	864	913	927	889	912	946	714	897	1 068	938	801	
63	Cork and wood manufactures (excluding furniture)	329	377	372	406	426	411	418	425	286	398	469	413	354	
64	Paper, paperboard + art. of paper pulp, of paper or of paperboard	1 374	1 733	1 516	1 719	1 675	1 674	1 651	1 802	1 473	1 629	1 854	1 677	1 486	
65	Textile yarn, fabrics, made-up articles, n.e.s., + related products	2 836	3 050	2 934	3 102	3 228	3 322	3 265	3 265	2 057	2 904	3 516	3 361	3 024	
66	Non-metallic mineral manufactures, n.e.s.	2 191	2 284	2 332	2 548	2 627	2 761	2 598	2 882	2 025	2 511	3 195	2 760	2 307	
67	Iron and steel	2 901	3 429	3 261	3 457	3 419	3 509	3 525	3 487	2 691	3 164	3 596	3 195	3 012	
68	Non-ferrous metals	1 405	1 590	1 508	1 583	1 664	1 576	1 561	1 661	1 212	1 444	1 626	1 467	1 295	
69	Manufactures of metal, n.e.s.	2 279	2 409	2 391	2 699	2 611	2 626	2 782	2 949	2 081	2 473	2 980	2 614	2 455	
7	Machinery and transport equipment	36 610	34 310	33 498	36 093	37 475	35 673	37 340	38 906	28 632	35 101	41 023	38 812	39 692	
70	Complete industrial plant appropriate to section 7	164	229	170	186	207	155	161	270	142	151	192	195	195	
71	Power generating machinery and equipment	2 556	2 334	2 299	2 428	2 608	2 481	2 698	2 709	2 093	2 443	2 682	2 553	2 540	
72	Machinery specialized for particular industries	4 482	3 928	3 649	4 027	4 048	4 000	3 931	4 603	3 217	3 396	4 160	4 020	4 430	
73	Metal working machinery	1 262	1 022	841	946	955	979	928	1 211	966	871	996	981	1 243	
74	General industr. mach. + equipment, n.e.s., machine parts, n.e.s.	4 473	4 478	4 340	4 689	4 773	4 785	4 734	5 340	3 874	4 232	5 069	4 737	4 977	
75	Office machines and automatic data-processing machines	3 709	2 536	2 669	2 954	2 898	2 720	3 378	2 877	2 552	3 110	3 482	3 444	4 110	
76	Telecommunic. + sound recording + repro. apparatus + equipment	1 799	1 677	1 588	1 735	1 706	1 618	1 576	1 791	1 304	1 649	2 078	1 989	1 867	
77	Electr. mach., app. + appliances, n.e.s. + electr. parts thereof	4 551	4 585	4 575	5 002	4 945	4 813	5 010	5 306	4 137	4 926	5 619	5 217	4 841	
78	Road vehicles (including air-cushion vehicles)	10 445	10 327	9 866	10 574	10 790	10 472	10 922	10 929	6 583	10 206	11 866	10 969	10 908	
79	Other transport equipment	3 569	3 195	3 501	3 553	4 545	3 652	4 004	3 871	3 764	4 116	4 897	4 708	4 581	
8	Miscellaneous manufactured articles	10 822	11 297	11 522	12 298	11 317	10 912	11 291	13 089	10 310	12 159	13 699	11 992	11 536	
80	Complete industrial plant appropriate to section 8	3	4	5	5	4	7	21	8	9	11	4	6	8	
81	Prefab. build.; san. plumb., heat + light. fixtures + fit., n.e.s.	410	431	410	466	455	449	475	503	351	472	582	537	477	
82	Furnit. + parts thereof; beddg., mattresses, mattress supports, ...	1 148	1 125	1 178	1 255	1 251	1 222	1 197	1 196	785	1 127	1 360	1 269	1 229	
83	Travel goods, handbags and similar containers	189	167	186	177	172	157	165	216	141	159	207	178	173	
84	Articles of apparel and clothing accessories	2 138	2 657	2 955	3 023	2 318	1 911	2 086	3 203	2 792					

GENERAL SUMMARY of EC trade by commodities

4

Values in Mio ECU

Intra-EC trade (EUR 12)													List of products	
Imports														
1990	1991													
D	J	F	M	A	M	J	J	A	S	O	N	D		
													<i>SITC, Rev. 3</i>	
52 611	59 302	56 038	59 646	59 096	59 064	58 897	61 866	45 625	57 308	64 870	60 577	56 964	TOTAL TRADE	0-9
5 386	6 035	5 345	6 006	6 243	6 358	5 993	5 933	5 655	6 097	6 708	6 552	6 363	Food and live animals	0
240	290	242	247	253	254	211	241	255	302	355	345	281	Live animals other than animals of division 03	00
1 013	1 065	953	1 074	1 112	1 171	1 126	1 136	1 118	1 195	1 246	1 237	1 230	Meat and meat preparations	01
763	838	734	834	845	942	937	949	885	945	1 013	933	979	Dairy products and birds' eggs	02
474	395	389	448	435	447	406	401	397	461	495	507	532	Fish, crustaceans and molluscs and preparations thereof	03
676	797	790	878	983	845	740	656	673	791	890	808	801	Cereals and cereal preparations	04
1 276	1 517	1 233	1 455	1 558	1 599	1 493	1 453	1 327	1 285	1 433	1 536	1 485	Vegetables and fruit	05
166	199	177	187	206	207	200	227	165	199	237	215	175	Sugars, sugar preparations and honey	06
279	315	296	290	264	266	279	262	266	340	392	349	292	Coffee, tea, cocoa, spices, and manufactures thereof	07
283	321	274	293	285	291	269	297	277	296	347	322	329	Feeding stuff for animals (not including unmilled cereals)	08
217	299	257	301	303	336	329	309	291	282	300	300	258	Miscellaneous edible products and preparations	09
887	794	692	780	855	875	885	989	805	947	1 035	1 189	1 026	Beverages and tobacco	1
692	581	476	576	622	640	629	718	560	684	792	912	797	Beverages	11
195	213	216	204	233	235	256	272	245	263	243	277	229	Tobacco and tobacco manufactures	12
1 700	1 911	1 788	1 985	1 974	2 036	1 831	1 710	1 345	1 792	2 010	1 870	1 736	Crude materials, inedible, except fuels	2
77	99	83	79	86	91	89	72	43	79	88	78	76	Hides, skins and furskins, raw	21
147	124	149	129	103	97	81	53	90	110	129	109	139	Oil seeds and oleaginous fruits	22
101	133	121	121	124	129	133	124	89	123	141	120	100	Crude rubber (including synthetic and reclaimed)	23
126	151	141	167	176	172	167	159	102	141	163	155	141	Cork and wood	24
95	105	101	101	105	107	105	98	85	94	107	95	87	Pulp and waste paper	25
187	258	228	226	232	230	220	193	119	223	249	234	189	Textile fibres (other than wool tops), wastes; not manufactured	26
189	203	180	208	229	231	229	236	171	210	252	222	191	Crude fertilizers + minerals (excl. coal, petrol, precious stones)	27
370	405	382	429	447	525	441	470	335	379	429	413	355	Metalliferous ores and metal scrap	28
409	433	405	525	474	454	367	307	311	432	453	445	458	Crude animal and vegetable materials, n.e.s.	29
2 364	2 708	2 232	2 113	1 917	2 082	1 844	2 077	2 080	2 057	2 279	2 078	2 238	Mineral fuels, lubricants and related materials	3
129	147	134	132	105	120	110	101	101	95	114	101	99	Coal, coke and briquettes	32
1 948	2 219	1 723	1 658	1 536	1 695	1 499	1 749	1 760	1 733	1 904	1 680	1 789	Petroleum, petroleum products and related materials	33
218	261	270	226	177	165	149	147	129	132	179	213	241	Gas, natural and manufactured	34
69	81	105	97	100	102	87	80	91	97	82	84	110	Electric current	35
282	299	285	299	246	228	240	256	188	239	295	287	211	Animal and vegetable oils, fats and waxes	4
26	30	27	29	28	28	27	28	25	29	31	31	27	Animal oils and fats	41
221	221	217	227	173	156	168	182	124	165	213	208	154	Fixed vegetable fats and oils, crude, refined or fractionated	42
36	48	41	44	45	45	45	46	38	45	51	48	40	Anim. or veget. fats and oils, processed; animal or vegetable waxes	43
5 973	7 753	7 125	7 301	7 327	7 050	7 186	7 218	5 363	6 904	7 497	6 920	6 041	Chemicals and related products, n.e.s.	5
1 519	1 940	1 699	1 694	1 652	1 688	1 695	1 606	1 254	1 564	1 681	1 621	1 416	Organic chemicals	51
400	487	404	474	451	412	464	412	370	435	528	447	413	Inorganic chemicals	52
355	451	445	447	465	472	486	511	332	468	503	456	381	Dyeing, tanning and colouring materials	53
607	791	750	765	823	771	807	885	640	814	882	805	738	Medical and pharmaceutical products	54
431	552	523	570	566	528	585	592	484	590	629	563	492	Essential oils + perfume materials; toilet, polish + clean. preparat.	55
175	222	210	235	202	131	153	143	115	139	143	153	160	Fertilizers + manufactured (other than those of group 272)	56
1 216	1 628	1 508	1 458	1 493	1 496	1 445	1 466	1 036	1 391	1 495	1 355	1 113	Plastics in primary forms	57
533	674	659	658	696	688	684	692	479	652	719	658	528	Plastics in non-primary forms	58
737	1 009	927	999	980	864	866	910	655	851	918	860	801	Chemical materials and products, n.e.s.	59
8 940	10 861	10 073	10 852	11 059	11 005	10 858	11 171	7 507	10 283	11 781	10 634	9 276	Manufactured goods classified chiefly by material	6
169	168	157	163	177	178	192	204	111	155	197	187	169	Complete industrial plant appropriate to section 6	60
478	573	555	605	630	608	617	648	438	614	716	639	540	Leather, leather manufactures, n.e.s. and dressed furskins	61
228	282	279	289	305	296	304	292	210	280	329	299	252	Rubber manufactures, n.e.s.	62
1 049	1 320	1 223	1 287	1 296	1 288	1 264	1 318	1 050	1 253	1 357	1 242	1 081	Cork and wood manufactures (excluding furniture)	63
1 881	2 203	2 014	2 132	2 162	2 181	2 110	2 128	1 269	1 986	2 397	2 240	1 910	Paper, paperboard + art. of paper pulp, of paper or of paperboard	64
1 137	1 320	1 200	1 273	1 366	1 415	1 361	1 391	1 060	1 324	1 543	1 291	1 153	Textile yarn, fabrics, made-up articles, n.e.s., + related products	65
1 703	2 367	2 084	2 353	2 345	2 283	2 257	2 247	1 420	2 083	2 296	2 070	1 807	Non-metallic mineral manufactures, n.e.s.	66
963	1 148	1 078	1 150	1 156	1 144	1 122	1 182	767	1 032	1 152	1 054	915	Iron and steel	67
1 332	1 481	1 482	1 597	1 622	1 611	1 631	1 761	1 182	1 556	1 795	1 612	1 450	Non-ferrous metals	68
													Manufactures of metal, n.e.s.	69
19 481	20 494	19 939	21 394	22 239	21 560	22 350	23 323	15 506	20 374	23 784	22 479	22 235	Machinery and transport equipment	7
907	939	960	1 056	1 060	1 008	1 063	1 099	735	990	1 125	1 072	1 052	Complete industrial plant appropriate to section 7	70
1 802	1 665	1 690	1 933	2 006	1 875	1 859	2 055	1 394	1 577	1 795	1 692	1 850	Power generating machinery and equipment	71
513	480	420	457	479	468	479	552	347	441	491	496	585	Machinery specialized for particular industries	72
2 167	2 327	2 373	2 510	2 660	2 615	2 568	2 874	1 800	2 294	2 612	2 509	2 369	Metal working machinery	73
2 665	2 191	1 961	2 274	2 256	2 189	2 493	2 376	1 907	2 299	2 652	2 728	2 323	General industr. mach. + equipment, n.e.s., machine parts, n.e.s.	74
1 054	1 014	1 015	1 053	1 036	1 047	969	1 013	763	1 138	1 375	1 336	1 150	Office machines and automatic data-processing machines	75
2 564	2 798	2 767	2 922	2 936	3 004	2 923	3 124	2 217	2 962	3 361	3 081	2 761	Telecommunic. + sound recording + reprod. apparatus + equipment	76
6 446	7 261	7 149	7 566	7 848	7 552	8 090	8 496	4 428	6 701	8 186	7 607	7 233	Electr. mach., app. + appliances, n.e.s. + electr. parts thereof	77
1 363	1 818	1 604	1 624	1 956	1 803	1 904	1 732	1 915	1 971	2 188	1 957	2 002	Road vehicles (including air-cushion vehicles)	78
													Other transport equipment	79
6 254	6 939	7 093	7 530	6 761	6 448	6 566	8 102	6 233	7 425	8 052	7 116	6 491	Miscellaneous manufactured articles	8
274	288	294	310	311	304	318	332	225	330	392	375	344	Complete industrial plant appropriate to section 8	80
726	733	778	848	828	822	782	785	473	750	868	822	773	Prefabr. build.; san. plumb.; heat + light. fixtures + fit. n.e.s.	81
63	67	79	83	74	69	83	88	61	69	84	75	64	Furnit. + parts thereof; beddg., mattresses, mattress supports, ...	82
1 301	1 875													

GENERAL SUMMARY of EC trade by commodities

Values in Mio ECU

List of products		Extra-EC trade (EUR 12)												
		Imports												
		1990	1991											
		D	J	F	M	A	M	J	J	A	S	O	N	D
<i>SITC, Rev. 3</i>														
0-9	TOTAL TRADE	36 000	43 025	37 344	39 231	43 260	42 252	40 377	43 910	38 985	41 572	44 470	42 204	38 336
0	Food and live animals	2 623	2 842	2 503	2 809	3 200	3 123	2 792	3 025	2 602	2 803	3 213	3 094	2 986
00	Live animals other than animals of division 03	66	52	45	59	60	62	45	41	50	55	50	63	64
01	Meat and meat preparations	247	234	196	224	227	250	221	233	215	231	264	242	258
02	Dairy products and bird's eggs	83	38	38	81	69	53	48	60	42	50	46	67	111
03	Fish, crustaceans and molluscs and preparations thereof	553	545	459	493	610	598	586	634	580	641	726	694	622
04	Cereals and cereal preparations	108	93	95	109	145	105	71	160	118	101	99	87	83
05	Vegetables and fruit	750	928	840	968	1 145	1 136	937	999	745	836	990	1 010	939
06	Sugars, sugar preparations and honey	88	117	100	94	128	141	113	105	107	107	150	112	103
07	Coffee, tea, cocoa, spices, and manufactures thereof	405	422	367	416	431	398	389	352	339	402	473	411	386
08	Feeding stuff for animals (not including unmilled cereals)	293	377	331	333	348	344	345	404	376	345	379	369	388
09	Miscellaneous edible products and preparations	29	36	32	32	37	37	36	36	31	34	36	38	34
1	Beverages and tobacco	214	268	185	256	265	255	238	265	225	266	289	275	308
11	Beverages	61	61	44	58	60	62	58	76	63	70	79	92	76
12	Tobacco and tobacco manufactures	153	207	142	198	205	192	180	190	161	196	209	183	232
2	Crude materials, inedible, except fuels	2 417	2 945	2 497	2 572	2 904	3 055	2 812	3 117	2 377	2 702	2 912	2 606	2 594
21	Hides, skins and furskins, raw	57	75	69	67	76	85	75	68	28	52	52	53	54
22	Oil seeds and oleaginous fruits	243	297	234	263	235	249	289	315	292	234	294	209	319
23	Crude rubber (including synthetic and reclaimed)	79	104	88	95	107	100	91	95	73	101	102	97	79
24	Cork and wood	466	601	506	526	633	673	599	683	456	618	669	592	508
25	Pulp and waste paper	349	412	371	367	409	420	402	406	341	351	410	333	314
26	Textile fibres (other than wool tops), wastes; not manufactured	273	419	354	340	407	392	370	384	245	289	331	314	292
27	Crude fertilizers - minerals (excl. coal, petrol, precious stones)	165	190	162	161	193	210	188	219	171	192	220	183	169
28	Metaliferous ores and metal scrap	623	662	543	580	665	762	664	808	649	728	669	676	695
29	Crude animal and vegetable materials, n.e.s.	144	185	169	174	179	166	134	139	122	137	166	149	164
3	Mineral fuels, lubricants and related materials	7 273	7 612	5 781	5 167	5 328	5 458	5 604	6 091	5 838	5 775	6 227	6 550	5 756
32	Coal, coke and briquettes	431	410	351	404	447	469	450	479	499	527	484	505	529
33	Petroleum, petroleum products and related materials	6 209	6 586	4 812	4 199	4 347	4 522	4 678	5 174	4 885	4 851	5 322	5 531	4 716
34	Gas, natural and manufactured	587	565	545	529	486	406	427	383	389	340	370	462	466
35	Electric current	47	50	73	36	48	61	48	54	65	58	51	52	44
4	Animal and vegetable oils, fats and waxes	94	123	111	121	122	156	147	158	130	155	185	145	130
41	Animal oils and fats	14	20	9	14	12	16	19	17	15	19	20	20	15
42	Fixed vegetable fats and oils, crude, refined or fractionated	69	90	89	94	95	118	113	125	103	124	147	110	101
43	Anim. or veget. fats and oils, processed; animal or vegetable waxes	11	13	14	12	14	21	14	16	12	12	19	16	14
5	Chemicals and related products, n.e.s.	2 216	3 080	2 773	2 697	2 937	2 839	2 699	2 687	2 200	2 703	2 855	2 662	2 327
51	Organic chemicals	622	848	732	723	753	747	720	647	559	680	729	681	604
52	Inorganic chemicals	198	303	224	177	239	246	212	251	183	300	249	252	206
53	Dyeing, tanning and colouring materials	112	143	143	135	156	145	157	156	125	137	158	141	119
54	Medical and pharmaceutical products	372	512	459	454	506	511	506	501	378	515	560	486	440
55	Essential oils + perfume materials; toilet, polish + clean. preparat.	83	116	104	116	118	120	115	124	106	120	140	125	103
56	Fertilizers, manufactured (other than those of group 272)	133	159	190	167	151	91	85	75	94	103	104	106	108
57	Plastics in primary forms	336	463	445	410	447	430	416	415	332	362	380	371	303
58	Plastics in non-primary forms	138	186	181	188	209	204	193	199	160	192	211	190	153
59	Chemical materials and products, n.e.s.	220	350	295	307	358	344	297	318	264	295	325	310	292
6	Manufactured goods classified chiefly by material	4 795	6 524	5 521	5 906	6 369	6 276	5 706	6 200	4 939	5 951	6 253	5 778	4 836
60	Complete industrial plant appropriate to section 6													
61	Leather, leather manufactures, n.e.s. and dressed furskins	124	186	145	137	178	160	143	145	98	138	139	132	101
62	Rubber manufactures, n.e.s.	149	204	175	194	215	196	204	196	176	209	229	222	175
63	Cork and wood manufactures (excluding furniture)	216	364	265	267	294	297	274	300	252	299	311	273	226
64	Paper, paperboard + art. of paper pulp, of paper or of paperboard	960	1 199	1 096	1 142	1 270	1 212	1 005	1 230	1 112	1 112	1 166	1 082	935
65	Textile yarn, fabrics, made-up articles, n.e.s., + related products	784	1 176	971	953	1 080	1 041	965	1 068	739	1 011	1 084	969	815
66	Non-metallic mineral manufactures, n.e.s.	522	657	568	638	709	752	664	735	603	747	799	751	564
67	Iron and steel	590	801	760	739	782	766	733	709	569	662	692	665	552
68	Non-ferrous metals	936	1 274	928	1 195	1 142	1 155	1 045	1 097	798	1 043	1 053	978	852
69	Manufactures of metal, n.e.s.	514	663	612	640	699	696	674	720	592	729	780	707	616
7	Machinery and transport equipment	10 142	11 468	10 546	11 804	13 708	12 856	12 492	13 516	10 585	12 282	13 186	12 876	12 320
70	Complete industrial plant appropriate to section 7													
71	Power generating machinery and equipment	834	999	881	948	1 069	1 107	1 018	1 068	878	1 013	1 148	1 035	965
72	Machinery specialized for particular industries	822	883	753	854	935	971	848	962	707	788	876	836	845
73	Metal working machinery	372	342	287	316	352	330	346	383	264	297	364	328	364
74	General industr. mach. + equipment, n.e.s., machine parts, n.e.s.	871	1 063	970	1 058	1 251	1 224	1 185	1 259	935	1 103	1 187	1 107	980
75	Office machines and automatic data-processing machines	1 930	1 979	1 851	2 108	2 262	2 139	2 092	2 117	1 811	2 034	2 357	2 329	2 423
76	Telecommunic. + sound recording + repro. apparatus + equipment	1 415	1 450	1 234	1 347	1 558	1 449	1 345	1 376	1 267	1 567	1 853	1 839	1 475
77	Electr. mach. app. + appliances, n.e.s. + electr. parts thereof	1 479	1 750	1 687	1 816	2 029	2 006	1 915	2 029	1 801	2 084	2 288	2 053	1 789
78	Road vehicles (including air-cushion vehicles)	1 465	1 785	1 783	2 091	2 319	2 190	2 234	2 371	1 805	1 910	1 907	1 856	1 705
79	Other transport equipment	954	1 219	1 094	1 265	1 334	1 440	1 508	1 951	1 117	1 487	1 206	1 493	1 773
8	Miscellaneous manufactured articles	4 504	6 005	5 581	5 862	6 030	5 780	5 707	6 802	6 304	6 927	7 088	6 166	5 145
80	Complete industrial plant appropriate to section 8													
81	Prefabr. build.; san. plumb.; heat. + light. fixtures + fit.n.e.s.	79	86	82	90	103	97	103	116	95	124	134	128	104
82	Furnit. + parts thereof; beddng., mattresses, mattress supports, ...	218	237	225	264	290	285	263	276	235	263	296	276	249
83	Travel goods, handbags and similar containers	98	137	136	147	146	169	161	164	170	159	163	138	104
84	Articles of apparel and clothing accessories	1 448	2 298	2 175	2 147	1 950	1 718	1 781	2 466	2 518	2 580	2 362	1 867	1 684
85	Footwear	215	445	399	440	423	336	330	475	436	409	343	263	242
87	Professional, scientific + controlling instrum. + apparatus, n.e.s.	684	794	727	771	877	847	838	902	744	844	934	862	779
88	Photogr. app., equipm. + suppl'es + optical goods; watches	508	523	518	565	631	625	608	619	520	620	721	663	523
89	Miscellaneous manufactured articles, n.e.s.	1 257	1 485	1 319	1 440	1 610	1 703	1 623	1 784	1 585	1 928	2 133	1 971	1 460
<														

GENERAL SUMMARY of EC trade by commodities

4

Values in Mio ECU

Extra-EC trade (EUR 12)													List of products	
Exports														
1990	1991													
D	J	F	M	A	M	J	J	A	S	O	N	D		
35 378	32 573	31 655	34 371	34 487	34 369	34 647	38 569	32 083	34 295	40 041	37 499	38 398	TOTAL TRADE	0-9
1 815	1 862	1 907	1 862	1 882	1 964	1 728	1 829	1 675	1 893	2 176	2 036	2 040	Food and live animals	0
51	47	32	26	33	31	27	29	26	29	39	42	42	Live animals other than animals of division 03	00
257	263	323	272	255	266	230	273	255	303	324	304	282	Meat and meal preparations	01
254	296	291	266	299	306	310	348	324	343	355	299	310	Dairy products and birds' eggs	02
105	102	107	112	97	109	105	102	92	105	125	121	117	Fish, crustaceans and molluscs and preparations thereof	03
290	312	351	384	369	384	295	288	277	321	397	341	340	Cereals and cereal preparations	04
327	294	272	306	346	341	288	255	225	233	298	333	354	Vegetables and fruit	05
181	172	167	138	131	155	124	137	122	153	175	182	190	Sugars, sugar preparations and honey	06
142	128	127	117	109	107	103	111	108	138	174	148	140	Coffee, tea, cocoa, spices, and manufactures thereof	07
69	84	87	75	84	93	92	100	89	98	101	91	90	Feeding stuff for animals (not including unmilled cereals)	08
139	165	149	166	158	174	153	185	159	169	186	177	174	Miscellaneous edible products and preparations	09
598	537	553	588	634	656	645	721	632	835	835	790	739	Beverages and tobacco	1
506	426	439	485	495	523	522	590	520	709	698	657	568	Beverages	11
91	111	114	103	139	133	123	131	111	127	136	133	171	Tobacco and tobacco manufactures	12
591	626	592	667	675	727	631	670	625	637	769	672	681	Crude materials, inedible, except fuels	2
32	32	36	34	27	65	45	40	21	36	29	35	37	Hides, skins and furskins, raw	21
4	5	4	4	5	4	4	5	5	4	4	5	4	Oil seeds and oleaginous fruits	22
39	41	37	39	41	39	44	41	42	42	46	38	40	Crude rubber (including synthetic and reclaimed)	23
58	58	56	68	75	79	69	71	53	54	67	60	60	Cork and wood	24
25	24	25	26	30	36	31	28	25	24	33	33	30	Pulp and waste paper	25
118	126	103	120	128	126	124	135	121	109	169	137	131	Textile fibres (other than wool tops), wastes; not manufactured	26
84	82	70	82	96	93	87	93	79	80	90	89	86	Crude fertilizers + minerals (excl. coal, petrol, precious stones)	27
100	112	125	128	148	148	129	148	128	136	157	153	149	Metaliferous ores and metal scrap	28
131	146	135	167	125	138	98	110	151	153	174	123	144	Crude animal and vegetable materials, n.e.s.	29
1 013	808	750	818	894	767	805	1 007	1 016	844	987	925	916	Mineral fuels, lubricants and related materials	3
23	22	21	19	23	23	21	18	21	21	21	18	18	Coal, coke and briquettes	32
917	707	637	708	792	673	716	931	934	759	892	837	810	Petroleum, petroleum products and related materials	33
16	16	19	27	25	14	21	17	23	15	21	14	22	Gas, natural and manufactured	34
57	62	73	66	54	57	47	41	38	48	53	56	66	Electric current	35
125	101	100	112	97	104	100	108	97	130	129	130	125	Animal and vegetable oils, fats and waxes	4
4	4	5	6	4	6	6	6	6	6	8	5	4	Animal oils and fats	41
108	85	84	93	82	86	80	91	80	112	108	113	109	Fixed vegetable fats and oils, crude, refined or fractionated	42
13	12	11	13	11	13	13	11	12	11	14	12	12	Anim. or veget. fats and oils, processed; animal or vegetable waxes	43
3 820	3 964	3 860	4 085	4 240	4 313	4 111	4 646	3 996	4 076	4 731	4 478	4 327	Chemicals and related products, n.e.s.	5
825	877	877	872	896	900	876	953	827	822	941	852	851	Organic chemicals	51
277	242	220	263	230	301	238	315	243	253	275	347	322	Inorganic chemicals	52
308	342	335	359	385	383	391	415	369	363	426	377	362	Dyeing, tanning and colouring materials	53
727	755	731	753	780	816	800	923	765	821	937	943	917	Medical and pharmaceutical products	54
389	364	370	416	408	411	420	483	414	402	509	459	447	Essential oils + perfume materials; toilet, polish + clean. preparat.	55
62	55	46	64	75	48	58	79	68	66	84	70	70	Fertilizers + manufactured (other than those of group 272)	56
466	525	482	518	525	533	521	537	507	539	614	550	515	Plastics in primary forms	57
242	238	240	252	263	258	260	279	237	247	302	271	245	Plastics in non-primary forms	58
524	567	559	590	677	662	547	663	565	562	643	587	598	Chemical materials and products, n.e.s.	59
5 678	5 271	5 290	5 883	5 867	6 217	6 122	6 942	5 291	5 526	6 953	6 228	5 958	Manufactured goods classified chiefly by material	6
34	29	26	24	19	12	35	18	16	13	23	27	30	Complete industrial plant appropriate to section 6	60
144	121	117	120	149	162	165	200	119	127	173	157	169	Leather, leather manufactures, n.e.s. and dressed furskins	61
237	266	273	280	287	272	264	290	249	262	325	286	265	Rubber manufactures, n.e.s.	62
105	98	97	111	117	116	118	130	91	102	133	119	107	Cork and wood manufactures (excluding furniture)	63
385	409	363	415	413	441	423	496	423	420	512	459	434	Paper, paperboard + art. of paper pulp, of paper or of paperboard	64
1 068	951	956	1 007	1 109	1 194	1 180</								

TRENDS IN EC TRADE
World, intra- and extra-EC (EUR 12)
Imports

Period	EUR 12	UEBL	DK	D	GR	E	F	IRL	I	NL	P	UK
WORLD												
Values in Mio ECU												
1989	1073 552	93 008	24 723	244 679	14 683	61 599	182 861	15 687	138 963	101 550	17 145	178 654
1990	1129 055	98 571	25 452	269 814	15 571	66 319	191 777	16 288	143 040	106 893	19 547	175 784
1991	1199 583	102 524	26 674	314 735	17 412	72 666	200 117	18 833	147 197	110 899	21 089	169 437
1990												
I	283 035	25 502	6 246	64 759	3 987	16 244	49 807	4 044	37 197	27 077	4 589	43 584
II	282 414	24 706	6 409	63 819	4 324	17 536	47 589	4 090	36 788	26 639	5 079	45 435
III	263 154	22 896	5 944	64 263	3 628	14 727	43 997	3 965	31 073	25 297	4 604	42 760
IV	300 452	25 486	6 853	78 973	3 631	17 812	50 383	4 190	37 983	27 881	5 275	44 005
1991												
I	295 435	26 155	6 222	77 592	3 902	17 127	50 181	4 191	36 670	27 813	4 963	40 820
II	305 118	25 983	6 897	79 707	4 043	19 121	49 788	4 193	38 768	27 990	5 422	43 206
III	288 628	24 456	6 536	77 403	3 844	16 793	47 295	4 088	33 409	27 194	5 176	42 432
IV	310 719	25 930	7 335	80 032	5 623	19 625	52 852	4 362	38 350	28 102	5 529	42 979
1992												
I			6 673		4 062	19 415	51 833		39 319			42 695
1990												
S	90 076	8 002	1 962	20 955	1 254	5 031	15 651	1 356	11 953	8 727	1 420	13 765
O	106 487	9 361	2 410	26 268	1 185	5 988	18 389	1 538	13 386	10 107	1 742	16 113
N	103 302	8 467	2 407	26 837	1 197	6 380	16 970	1 463	13 303	9 504	1 776	14 997
D	88 798	7 471	1 967	23 850	1 263	5 123	14 887	1 168	11 263	7 981	1 536	12 289
1991												
J	102 537	9 241	2 169	27 182	1 261	6 068	17 221	1 349	13 218	9 077	1 687	14 064
F	93 580	8 072	2 019	24 410	1 343	5 439	15 936	1 361	11 935	8 935	1 552	12 579
M	99 098	8 824	1 997	25 998	1 297	5 621	16 994	1 480	11 493	9 562	1 637	14 194
A	103 443	8 748	2 317	26 857	1 316	6 932	17 091	1 393	12 945	9 331	1 887	14 629
M	101 536	8 535	2 309	26 930	1 277	6 081	15 956	1 468	13 343	9 516	1 739	14 383
J	99 661	8 622	2 173	25 915	1 449	6 070	16 715	1 344	12 445	9 077	1 589	14 262
1992												
J	105 985	8 320	2 112	28 574	1 244	6 596	17 782	1 422	13 153	9 689	1 979	15 115
A	82 813	7 305	2 115	23 680	1 278	4 349	12 520	1 275	7 286	8 253	1 296	13 455
S	99 108	8 776	2 245	25 146	1 326	5 860	16 858	1 393	12 960	9 210	1 552	13 783
O	109 643	9 182	2 525	28 504	1 421	6 863	18 222	1 559	13 940	10 132	1 896	15 399
N	103 017	8 371	2 301	26 749	2 293	6 910	16 787	1 515	12 665	9 060	1 679	14 888
D	95 480	8 100	2 099	24 782	1 861	5 841	16 276	1 282	11 839	8 823	1 688	12 889
1992												
J		8 699	2 090	26 638	1 421	5 992	16 318	1 345	12 731		1 656	13 443
F		8 620	2 091	25 801	1 402	6 373	16 652	1 347	12 862		1 735	13 989
M			2 471		1 239	7 051	18 849		13 716			15 263
Percentage change on the corresponding period of the previous year												
1989	15,4	15,2	10,5	15,4	40,0	27,3	16,6	19,8	18,7	14,2	13,4	7,8
1990	5,2	6,0	2,9	10,3	6,0	7,7	4,9	3,8	2,9	5,3	14,0	-1,8
1991	6,2	4,0	4,8	16,6	11,8	9,6	4,3	3,3	2,9	3,7	7,9	-3,6
1990												
I	9,0	12,4	9,6	12,3	40,5	9,9	9,0	5,5	8,3	11,3	25,7	-1,4
II	1,3	1,4	-1,2	1,3	35,4	7,7	-0,1	1,8	0,8	2,2	12,1	-2,4
III	3,9	3,3	-0,6	10,9	-3,5	4,1	8,4	6,2	-2,0	3,5	5,4	-3,7
IV	6,8	7,1	4,5	16,5	-25,8	8,7	2,9	2,3	4,8	4,4	13,8	1,1
1991												
I	4,4	2,6	-0,4	19,8	-2,1	5,4	0,8	3,8	-1,4	2,0	8,1	-6,3
II	8,0	5,2	7,6	24,9	-6,5	9,0	4,6	2,5	5,4	5,1	6,8	-4,9
III	9,7	6,8	10,0	20,4	6,0	14,0	7,5	3,1	7,5	7,5	12,4	-0,8
IV	3,4	1,8	7,0	4,0	54,9	10,2	4,9	4,1	1,0	0,8	4,8	-2,3
1992												
I			7,2		4,1	13,4	3,3		7,2			4,6
1990												
S	1,5	-3,9	-5,5	7,3	-3,2	-2,8	10,5	4,7	-3,3	4,0	19,5	-8,0
O	7,6	12,5	6,8	12,2	-17,1	6,2	8,3	4,3	5,3	7,2	18,9	1,8
N	7,9	6,6	8,9	23,6	-27,0	8,5	2,8	-0,1	7,3	4,0	17,2	-2,1
D	2,8	0,3	0,1	13,1	-28,4	0,5	0,5	-0,2	-0,2	-1,3	12,5	-1,4
1991												
J	9,4	10,6	5,7	28,3	-12,9	21,3	3,8	0,4	6,3	2,0	12,1	-5,4
F	6,2	0,1	6,5	20,4	26,3	4,0	3,3	9,1	2,9	5,7	17,3	-7,0
M	-1,9	-2,1	-7,4	11,6	-12,2	-4,8	-3,5	2,1	-12,7	-1,2	-4,6	-9,0
A	12,8	10,2	20,0	22,6	-9,8	27,1	9,9	-0,5	10,6	13,0	17,8	1,1
M	5,5	3,4	1,4	26,1	-16,1	3,6	-2,0	3,0	1,4	1,0	1,8	-3,9
J	7,5	4,4	2,9	26,1	8,6	3,2	5,6	6,8	3,8	0,6	4,3	-4,5
1992												
J	15,4	14,2	19,7	28,9	-3,3	20,8	12,2	12,8	12,2	21,1	21,0	-1,8
A	3,6	-3,0	-1,1	12,0	16,3	14,8	1,6	3,9	-1,4	-3,6	4,9	-0,4
S	10,0	9,7	14,4	20,0	5,7	16,5	7,7	2,7	8,4	5,5	9,3	0,1
O	3,0	-1,9	4,8	6,5	19,9	14,6	-0,9	1,4	4,1	0,2	8,8	-4,4
N	-0,3	-1,1	-4,4	-0,3	91,6	8,3	-1,1	3,6	-4,8	-4,7	-5,5	-2,1
D	7,5	8,4	6,7	3,9	47,3	14,0	9,3	9,8	5,1	10,6	9,9	4,9
1992												
J		-5,9	-3,6	-2,0	12,7	-1,3	-5,2	-0,3	-3,7		-1,8	-4,4
F		6,8	3,6	5,7	4,4	17,2	4,5	-1,0	7,8		11,8	11,2
M			23,7		-4,5	25,4	10,9		19,3			7,5

TRENDS IN EC TRADE
World, intra- and extra-EC (EUR 12)

5

Exports

Period	EUR 12	UEBL	DK	D	GR	E	F	IRL	I	NL	P	UK
WORLD												
Values in Mio ECU												
1989	1043 289	90 851	25 942	308 682	6 883	42 265	167 994	18 753	127 799	105 090	11 498	137 532
1990	1081 428	92 962	27 848	317 238	6 350	46 175	174 499	18 638	133 773	107 188	12 847	143 912
1991	1116 451	95 345	29 298	323 947	7 015	51 351	184 714	19 534	138 755	108 212	13 158	147 123
1990	I	272 389	24 217	6 841	82 591	1 612	10 814	4 739	31 160	27 871	3 176	33 866
	II	270 756	23 093	6 970	77 157	1 496	11 753	4 919	35 370	26 694	3 333	36 097
	III	249 628	21 442	6 532	73 281	1 328	10 296	39 423	4 315	24 399	3 031	34 282
	IV	268 656	24 210	7 505	84 210	1 913	13 313	45 699	4 665	28 224	3 307	39 667
1991	I	272 617	24 610	6 756	80 637	1 409	12 405	4 567	32 458	27 429	3 205	33 973
	II	280 068	24 428	7 510	78 690	1 708	13 376	46 582	4 902	35 413	3 254	37 481
	III	266 493	21 927	7 252	79 534	1 903	10 886	43 483	4 790	31 756	3 179	35 880
	IV	297 441	24 380	7 949	85 086	1 995	14 685	49 481	5 275	37 128	3 520	39 788
1992	I		7 594			1 804	13 407	49 458		34 246		35 497
1990	S	84 689	7 919	2 290	23 452	420	3 614	1 633	10 743	8 498	941	11 596
	O	102 097	9 044	2 496	30 235	662	4 073	1 558	12 421	9 962	1 077	13 664
	N	97 121	8 103	2 540	28 372	599	4 964	1 590	10 942	9 486	1 173	13 820
	D	87 919	6 813	2 296	25 535	651	4 249	1 511	12 545	8 131	986	11 938
1991	J	90 769	8 620	2 215	27 731	533	3 933	1 453	9 976	9 179	1 028	11 199
	F	87 772	7 537	2 173	25 597	467	4 248	1 462	11 327	8 399	1 036	11 091
	M	93 894	8 385	2 287	27 307	410	4 228	1 653	11 141	9 986	1 099	11 686
	A	93 954	8 261	2 422	26 110	586	4 721	1 460	11 424	8 572	1 048	13 085
	M	92 014	7 956	2 380	26 466	533	4 365	1 719	11 251	9 155	1 117	12 555
	J	93 523	8 073	2 491	26 120	602	4 286	1 722	12 712	9 561	994	11 785
	J	98 014	7 813	2 107	28 589	730	4 280	1 609	13 247	8 846	1 253	13 065
	A	76 885	5 747	2 390	25 119	585	2 725	1 404	7 507	8 038	797	10 976
	S	90 986	8 199	2 618	25 944	585	3 893	1 778	10 994	8 769	971	11 749
	O	104 804	9 046	2 629	29 495	627	5 088	1 826	13 025	9 984	1 230	13 560
	N	97 225	7 849	2 628	28 391	607	5 049	1 873	11 112	9 453	1 102	12 957
	D	94 619	7 312	2 370	27 222	757	4 532	1 582	13 069	8 409	1 012	13 404
1992	J		8 026	2 345	26 570	529	3 853	1 677	10 690		1 248	10 741
	F		7 683	2 473	26 787	694	4 868	1 799	11 424		1 204	11 709
	M			2 691		581	4 687		17 962			13 047
Percentage change on the corresponding period of the previous year												
1989	15.1	16.7	11.3	13.1	48.6	16.0	16.2	18.6	17.6	16.7	23.5	11.7
1990	3.7	2.3	7.3	2.8	-7.7	9.3	3.9	-0.6	4.7	2.0	11.7	4.6
1991	3.2	2.6	5.2	2.1	10.5	11.2	5.9	4.8	2.2	1.0	2.4	2.2
1990	I	9.2	8.5	15.1	10.7	27.4	3.6	9.2	10.2	11.0	10.7	22.1
	II	0.7	-3.1	4.7	-2.7	-4.0	5.5	0.2	0.7	5.4	0.7	13.1
	III	1.4	1.5	4.4	-1.2	-21.7	12.2	5.6	-7.7	0.5	-3.3	6.8
	IV	3.5	2.7	5.9	4.5	-19.1	15.7	1.2	-4.6	2.5	0.2	6.3
1991	I	0.1	1.6	-1.2	-2.4	-12.6	14.7	-0.7	-3.6	4.2	-1.6	0.9
	II	3.4	5.8	7.7	2.0	14.2	13.8	6.2	-0.3	0.1	0.1	-2.4
	III	6.8	2.3	11.0	8.5	43.3	5.7	10.3	11.0	1.5	6.2	4.9
	IV	3.0	0.7	5.9	1.0	4.3	10.3	8.3	13.1	3.3	-0.2	6.4
1992	I			12.4		28.0	8.1	9.5		5.5		4.5
1990	S	-3.4	-5.1	-3.3	-7.8	-42.1	15.8	3.4	-9.7	-2.4	-6.7	0.4
	O	5.8	5.9	4.2	8.3	-25.8	-7.1	9.8	-3.0	-0.4	4.6	11.5
	N	3.9	-0.7	7.6	5.9	0.5	13.1	4.4	-9.9	-1.5	-1.8	15.8
	D	-1.0	0.3	4.0	-1.6	-23.1	5.9	-7.9	-1.5	8.7	-5.9	6.8
1991	J	3.2	8.2	7.2	1.1	-6.2	16.5	2.7	-0.9	1.2	2.8	6.6
	F	2.7	-0.3	0.9	0.8	-19.3	32.4	1.9	2.9	9.9	-2.2	2.8
	M	-4.6	-2.3	-6.1	-8.3	-12.2	3.9	-5.3	-11.0	1.2	-2.3	-8.8
	A	8.1	16.4	13.4	2.2	3.0	33.1	13.1	-8.6	2.8	0.4	7.3
	M	0.1	0.5	8.0	-2.5	16.9	3.1	2.1	3.4	-2.2	1.9	3.2
	J	2.9	1.2	3.5	6.7	26.2	9.3	4.9	3.7	-0.7	-2.2	-0.3
	J	9.1	7.6	16.8	9.7	57.3	7.0	11.0	6.1	1.9	11.6	6.5
	A	3.0	-6.0	8.1	5.4	30.3	4.4	3.6	20.0	-0.6	2.2	3.1
	S	7.4	3.5	14.3	10.2	39.3	7.7	14.7	8.9	2.3	3.2	1.3
	O	2.7	0.0	5.3	-2.4	-5.3	24.9	8.2	17.2	4.9	0.2	14.2
	N	0.1	-3.1	3.4	0.1	1.3	1.7	4.3	17.8	1.6	-0.3	-6.1
	D	7.6	7.3	3.2	6.8	16.3	6.7	12.7	4.7	3.4	2.6	12.3
1992	J		-6.9	5.9	-4.2	-0.8	-2.0	4.5	15.4	7.2	21.4	-4.1
	F		1.9	13.8	4.6	48.8	14.6	10.3	23.1	0.9	16.2	5.6
	M			17.7		41.7	10.9	14.3		8.8		11.6

TRENDS IN EC TRADE

World, intra- and extra-EC (EUR 12)

Imports

Period	EUR 12	UEBL	DK	D	GR	E	F	IRL	I	NL	P	UK	
INTRA-EC TRADE (EUR 12)													
Values in Mio ECU													
1989	624 489	64 140	12 940	130 559	9 142	34 981	118 882	10 960	78 827	61 107	11 636	91 316	
1990	663 797	69 713	13 880	145 984	9 987	39 174	124 360	11 530	82 167	63 997	13 500	89 705	
1991	702 924	72 289	14 467	171 684	10 490	43 454	128 402	11 633	84 970	65 387	15 168	84 979	
1990	I	166 338	17 928	3 353	34 700	2 566	9 551	32 571	2 867	21 501	16 584	3 164	21 553
	II	167 187	17 371	3 483	34 625	2 591	10 428	2 826	21 457	16 072	3 542	23 678	
	III	153 425	16 187	3 164	34 343	2 391	8 660	28 278	2 787	17 658	14 760	3 101	22 096
	IV	176 847	18 228	3 680	42 316	2 438	10 534	32 398	3 051	21 550	16 581	3 693	22 378
1991	I	175 174	18 521	3 427	43 020	2 429	10 312	32 072	2 924	21 336	16 634	3 605	20 896
	II	178 296	18 032	3 619	43 940	2 558	11 456	31 962	2 834	22 327	16 409	3 927	21 230
	III	165 175	17 229	3 495	40 694	2 328	9 683	29 779	2 850	18 884	15 730	3 608	20 896
	IV	184 278	18 506	3 927	44 030	3 175	12 003	34 590	3 025	22 424	16 614	4 029	21 956
1992	I			3 618		2 538	11 935	33 373		23 310			21 507
1990	S	53 273	5 763	1 036	11 447	834	2 936	10 233	1 028	6 799	5 250	932	7 015
	O	62 253	6 635	1 335	14 301	908	3 357	11 797	1 120	7 560	5 976	1 175	8 187
	N	61 134	6 102	1 234	14 874	817	3 848	11 026	1 085	7 530	5 654	1 270	7 694
	D	52 611	5 396	1 095	13 134	818	3 062	9 512	835	6 446	4 838	1 083	6 391
1991	J	59 302	6 488	1 177	14 940	772	3 386	10 821	935	7 424	5 376	1 144	6 842
	F	58 038	5 761	1 104	13 349	853	3 431	10 305	952	6 961	5 438	1 166	6 718
	M	59 646	6 265	1 130	14 730	803	3 498	10 920	1 037	6 938	5 777	1 232	7 315
	A	59 996	6 068	1 234	14 590	893	4 160	10 860	929	7 329	5 505	1 350	7 076
	M	59 064	5 815	1 191	14 856	762	3 669	10 312	992	7 754	5 467	1 280	6 984
	J	58 997	6 140	1 135	14 492	902	3 608	10 781	924	7 224	5 443	1 134	7 214
	J	61 866	5 950	1 083	15 429	835	3 984	11 435	994	7 541	5 551	1 397	7 668
	A	45 625	5 062	1 144	12 013	739	2 354	7 506	866	3 842	4 755	886	6 446
	S	57 308	6 223	1 220	13 249	759	3 342	10 824	992	7 494	5 383	1 083	6 739
	O	64 870	6 671	1 420	15 591	846	4 181	11 806	1 101	8 206	5 941	1 354	7 752
	N	60 577	5 946	1 274	14 584	1 158	4 229	10 663	1 061	7 439	5 464	1 237	7 521
	D	56 964	5 862	1 193	13 859	1 148	3 584	10 604	864	6 832	5 142	1 231	6 644
1992	J		6 241	1 096	14 311	804	3 479	10 458	958	7 373		1 179	6 636
	F		6 226	1 169	14 176	918	4 087	10 759	996	7 718		1 306	7 128
	M			1 343		816	4 370	12 146		8 214			7 744
Percentage change on the corresponding period of the previous year													
1989	15,5	12,8	7,6	15,5	39,5	28,2	18,5	17,7	17,1	11,5	14,8	12,1	
1990	6,3	8,7	5,7	11,8	9,2	12,0	4,6	5,2	4,2	4,7	16,0	-1,8	
1991	5,9	3,7	5,8	17,6	5,0	10,9	3,3	0,9	3,4	2,2	12,4	-5,3	
1990	I	10,2	15,0	10,7	13,2	55,1	18,0	8,7	8,1	6,7	12,9	31,4	-3,8
	II	3,1	3,7	3,9	1,9	25,5	11,5	1,3	1,8	3,6	2,6	16,2	-0,4
	III	8,0	6,3	2,3	13,0	1,5	7,5	8,5	7,2	0,5	4,9	8,6	-1,2
	IV	6,1	9,9	6,2	19,1	-20,5	11,2	0,6	4,1	3,8	-0,8	12,9	-1,7
1991	I	5,3	3,3	2,2	24,0	-5,3	8,0	-1,5	2,0	-0,8	0,3	13,9	-3,0
	II	6,6	3,8	3,9	26,9	-1,3	9,9	2,7	0,3	4,1	2,1	10,9	-10,3
	III	7,7	6,4	10,5	18,5	-2,6	11,8	5,3	2,3	8,9	6,6	16,3	-5,4
	IV	4,2	1,5	6,7	4,1	30,2	13,9	6,8	-0,9	4,1	0,2	9,1	-1,9
1992	I			5,6		4,5	15,7	4,1		9,3			2,9
1990	S	4,8	1,6	-2,9	10,8	2,3	0,0	12,3	12,2	-2,5	7,8	13,8	-4,3
	O	7,1	16,2	14,8	16,7	-20,6	5,7	4,6	5,1	2,9	2,1	13,0	-0,2
	N	8,3	10,9	1,6	28,9	-17,1	11,2	3,3	3,1	5,5	-0,9	17,2	-2,7
	D	2,2	1,0	5,8	13,2	-20,5	3,8	-0,8	2,5	1,9	-6,3	14,0	-4,2
1991	J	10,0	11,6	13,7	33,6	-16,6	20,1	1,6	0,2	5,1	2,3	13,0	-5,5
	F	7,1	0,5	8,1	23,0	21,0	10,0	2,2	6,8	3,0	5,2	27,9	-4,9
	M	-1,6	-1,6	-6,8	16,3	-14,2	-0,7	-7,0	-0,4	-9,7	-6,1	2,2	-9,7
	A	10,3	8,1	17,9	22,4	0,2	25,7	6,4	0,2	6,7	8,1	23,0	-4,9
	M	4,3	-0,3	-3,2	29,3	-17,6	5,4	-3,1	-0,6	1,9	-3,2	6,9	-7,9
	J	7,9	6,4	-0,3	29,3	16,5	6,9	4,9	3,0	3,0	1,3	7,0	-6,2
	J	12,8	17,6	11,0	26,1	1,1	19,1	9,4	8,5	10,1	14,2	22,3	-6,3
	A	2,5	-5,0	3,4	12,6	0,4	17,8	0,2	2,4	-4,3	2,4	9,4	-5,9
	S	7,6	8,0	17,8	15,7	-9,0	13,8	5,8	-3,5	10,2	2,5	16,2	-3,9
	O	4,2	0,5	6,4	9,0	4,7	24,5	0,1	-1,7	8,5	-0,6	15,2	-5,3
	N	-0,9	-2,6	3,2	-1,9	41,7	9,9	-3,3	-2,2	-1,2	-3,4	-2,6	-2,2
	D	8,3	8,6	8,9	5,5	40,3	17,0	11,5	3,5	6,0	6,3	13,7	4,0
1992	J		-3,6	-6,9	-4,2	4,1	2,7	-3,4	2,5	-0,7		3,1	-3,0
	F		8,1	5,9	6,2	7,6	18,1	4,4	4,6	10,9		12,0	8,1
	M			18,8		1,6	24,9	11,2		18,4			5,9

TRENDS IN EC TRADE
World, intra- and extra-EC (EUR 12)

5

Exports

Period	EUR 12	UEBL	DK	D	GR	E	F	IRL	I	NL	P	UK
INTRA-EC TRADE (EUR 12)												
Values in Mio ECU												
1989	625 722	66 837	13 152	169 155	4 486	26 106	103 474	13 928	72 040	79 575	8 196	68 772
1990	656 873	69 854	14 498	169 987	4 063	29 989	109 473	13 937	77 906	82 027	9 437	75 703
1991	688 175	71 691	15 856	174 289	4 454	34 116	117 458	14 527	80 642	82 450	9 878	82 814
1990	I	165 574	18 059	3 464	44 719	987	7 091	28 735	3 540	18 208	2 344	17 198
	II	185 245	17 449	3 622	42 226	949	7 658	27 327	3 626	20 498	2 435	18 912
	III	150 305	16 008	3 528	39 106	823	6 572	24 441	3 239	18 158	2 199	17 755
	IV	175 749	18 338	3 883	43 935	1 304	8 658	28 970	3 533	21 044	2 458	21 838
1991	I	172 617	18 979	3 790	43 923	959	8 652	29 655	3 473	19 968	2 438	19 491
	II	175 320	18 462	4 088	43 452	1 093	9 024	30 165	3 682	20 971	2 496	21 300
	III	160 123	16 202	3 874	41 627	1 162	7 016	27 045	3 452	18 505	2 342	19 452
	IV	180 115	18 047	4 104	45 288	1 239	9 425	30 593	3 920	21 197	2 603	22 571
1992	I		4 196			1 187	9 197	32 232		20 388		20 138
1990	S	53 097	6 052	1 234	13 019	255	2 509	8 841	1 245	6 400	6 588	701
	O	62 867	6 920	1 313	16 133	442	2 539	10 845	1 192	7 477	7 752	795
	N	59 725	6 184	1 371	14 831	424	3 311	10 024	1 203	6 617	7 396	880
	D	52 056	5 064	1 101	12 881	440	2 785	8 081	1 135	6 926	6 178	730
1991	J	57 698	6 754	1 269	15 023	344	2 758	10 029	1 107	6 184	7 167	772
	F	55 697	5 802	1 207	14 098	353	3 010	9 378	1 120	6 983	6 521	801
	M	59 139	6 360	1 277	14 800	282	2 887	10 162	1 247	6 792	7 745	833
	A	59 103	6 362	1 352	14 508	381	3 161	10 546	1 094	6 781	6 689	801
	M	57 296	5 898	1 309	14 303	352	2 902	9 530	1 313	6 679	7 029	855
	J	58 472	6 092	1 343	14 643	375	2 956	10 083	1 273	7 494	6 780	753
	J	59 081	5 693	1 158	15 227	445	2 869	10 124	1 170	7 595	6 653	926
	A	44 202	4 270	1 246	12 716	335	1 548	6 843	1 012	4 025	6 034	575
	S	58 285	6 092	1 393	13 682	382	2 607	9 998	1 272	6 880	6 667	724
	O	64 351	6 730	1 365	15 988	397	3 227	11 457	1 338	7 634	7 553	923
	N	59 298	5 651	1 483	15 148	357	3 264	10 210	1 400	6 997	7 121	802
	D	55 690	5 339	1 182	14 160	485	2 926	8 871	1 187	7 215	6 257	747
1992	J	6 227	1 334	14 887	357	2 651	10 485	1 262	6 410	6 828	978	5 924
	F	5 882	1 369	14 640	427	3 370	10 452	1 321	6 145	6 828	934	6 703
	M		1 474		404	3 175	11 313		7 145			7 510
Percentage change on the corresponding period of the previous year												
1989	15,9	15,7	13,3	14,5	50,6	18,6	16,3	18,8	16,2	18,3	23,5	12,1
1990	5,0	4,5	10,2	0,5	-9,4	14,9	5,8	0,1	8,1	3,1	15,1	10,1
1991	4,8	2,6	9,4	2,5	9,6	13,8	7,3	4,2	3,5	0,5	4,7	9,4
1990	I	8,8	8,5	13,1	7,5	10,8	8,1	9,9	8,8	9,7	11,6	20,9
	II	1,4	-1,6	8,1	-4,1	-7,0	11,3	0,5	-0,8	7,9	1,0	16,5
	III	3,8	4,6	12,2	-1,3	-21,5	20,0	8,1	-6,3	6,3	-3,0	10,8
	IV	6,0	6,9	8,0	0,0	-14,5	20,5	5,2	-1,1	8,7	2,9	12,7
1991	I	4,3	5,1	9,4	-1,8	-2,8	22,0	3,2	-1,9	9,7	0,3	4,0
	II	6,1	5,8	12,9	2,9	15,2	17,7	10,4	1,5	2,3	0,3	12,8
	III	6,5	1,2	9,8	6,4	41,2	6,8	10,7	6,6	1,9	5,3	6,5
	IV	2,5	-1,6	5,7	3,1	-5,0	8,9	5,6	11,0	0,7	-3,0	5,9
1992	I			10,7		23,8	6,3	8,7		2,1		3,3
1990	S	0,6	1,6	4,1	-6,9	-39,3	30,9	8,3	-5,8	0,8	-5,1	5,3
	O	7,5	9,9	7,8	4,4	-25,1	-6,0	9,7	3,3	6,2	7,3	14,9
	N	6,8	3,9	12,5	-0,1	7,9	20,1	11,0	-8,8	6,0	2,4	24,8
	D	2,0	4,7	2,1	-5,7	-16,0	14,6	-1,4	3,0	13,3	-3,6	15,9
1991	J	7,9	12,7	16,7	2,5	1,2	23,4	8,1	-0,4	7,2	5,0	9,8
	F	6,2	3,6	14,2	4,1	-5,4	42,9	7,0	5,5	15,0	0,1	6,9
	M	-2,0	-0,3	4,3	-10,4	-4,7	8,3	-3,5	-9,0	6,6	-0,2	-5,6
	A	11,2	18,3	18,6	2,6	5,2	38,5	17,4	-8,2	8,0	0,8	10,9
	M	2,4	-1,2	14,9	-3,3	17,3	4,1	6,8	8,3	0,1	0,9	8,1
	J	5,6	1,3	9,7	10,1	28,9	15,2	7,1	6,1	0,5	-0,7	-9,8
	J	9,4	8,8	18,3	9,5	52,4	13,3	11,6	3,2	-1,3	10,2	8,3
	A	3,6	-6,6	5,9	4,1	20,1	5,7	6,5	17,3	-0,7	3,7	8,1
	S	6,0	0,7	12,9	5,1	49,8	3,9	13,1	2,2	7,5	1,2	3,3
	O	2,4	-2,7	4,0	-0,9	-10,2	27,1	5,8	12,2	2,1	-2,6	16,1
	N	-0,7	-5,4	8,2	2,1	-15,8	-1,4	1,9	16,4	-3,3	-3,7	-8,9
	D	7,4	5,4	7,4	9,9	10,2	5,1	9,8	4,6	4,2	1,3	2,3
1992	J		-7,8	5,1	-0,9	3,8	-3,9	4,5	14,0	3,7	26,7	-5,8
	F		1,4	13,4	5,3	28,2	12,0	11,5	17,9	-2,2	16,6	4,0
	M			15,4		43,3	10,0	11,3		5,2		11,2

TRENDS IN EC TRADE

World, Intra- and extra-EC (EUR 12)

Imports

Period	EUR 12	UEBL	DK	D	GR	E	F	IRL	I	NL	P	UK
EXTRA-EC TRADE (EUR 12)												
Values in Mio ECU												
1989	446 717	28 711	11 783	113 965	5 532	26 589	63 633	4 602	59 685	40 442	5 502	86 273
1990	462 720	28 731	11 771	123 690	5 575	27 057	66 957	4 626	60 365	42 895	6 035	84 998
1991	493 990	30 073	12 205	142 937	6 916	29 167	71 098	5 082	61 697	45 510	5 904	83 400
1990												
I	116 119	7 535	2 893	30 031	1 419	6 680	17 171	1 148	15 557	10 492	1 420	21 773
II	114 668	7 312	2 925	29 162	1 732	7 088	16 404	1 236	15 209	10 566	1 535	21 496
III	109 053	6 682	2 780	29 894	1 233	6 048	15 567	1 139	13 299	10 537	1 500	20 384
IV	122 880	7 202	3 172	34 613	1 191	7 240	17 815	1 103	16 320	11 299	1 579	21 344
1991												
I	119 632	7 601	2 794	34 552	1 471	6 806	17 964	1 236	15 215	10 979	1 356	19 659
II	126 142	7 917	3 278	35 738	1 484	7 654	17 646	1 330	16 312	11 580	1 489	21 715
III	122 813	7 183	3 042	36 686	1 515	7 100	17 369	1 211	14 399	11 464	1 565	21 280
IV	125 403	7 372	3 091	35 960	2 447	7 608	18 120	1 305	15 772	11 487	1 494	20 746
1992												
I			3 055		1 519	7 468	18 357		15 841			20 913
1990												
S	36 561	2 234	926	9 495	418	2 092	5 352	321	5 102	3 476	487	6 657
O	43 943	2 717	1 075	11 957	376	2 603	6 511	403	5 779	4 131	567	7 824
N	41 920	2 349	1 173	11 948	379	2 527	5 879	371	5 735	3 850	503	7 205
D	36 000	2 064	872	10 698	445	2 055	5 351	320	4 788	3 143	450	5 814
1991												
J	43 025	2 741	993	12 237	489	2 681	6 340	403	5 761	3 700	543	7 137
F	37 344	2 301	914	11 053	488	2 004	5 596	403	4 928	3 497	385	5 775
M	39 231	2 548	867	11 262	493	2 119	6 023	430	4 514	3 786	404	6 785
A	43 260	2 965	1 083	12 280	423	2 767	6 206	457	5 575	3 826	536	7 463
M	42 252	2 710	1 118	12 063	514	2 407	5 614	464	5 544	4 049	458	7 311
J	40 377	2 473	1 038	11 413	546	2 459	5 807	411	5 179	3 634	453	6 964
1992												
J	43 910	2 359	1 029	13 137	409	2 608	6 307	421	5 566	4 138	580	7 357
A	36 985	2 227	971	11 654	539	1 980	4 962	397	3 418	3 497	409	6 929
S	41 572	2 538	1 026	11 895	566	2 515	5 978	393	5 410	3 826	468	6 958
O	44 470	2 492	1 104	12 892	574	2 679	6 336	445	5 667	4 191	539	7 550
N	42 204	2 408	1 026	12 154	1 135	2 676	6 082	444	5 173	3 586	441	7 071
D	38 336	2 222	906	10 913	712	2 251	5 652	409	4 972	3 680	456	6 161
1992												
J	2 444	2 444	994	12 319	617	2 508	5 811	381	5 313	4 777	477	6 723
F		2 380	922	11 616	480	2 281	5 862	341	5 088	428	428	6 770
M			1 128		422	2 679	6 679		5 436			7 421
Percentage change on the corresponding period of the previous year												
1989	15,2	20,8	13,8	15,3	40,8	26,4	16,9	24,9	20,5	18,6	10,7	3,6
1990	3,6	0,1	-0,1	8,5	0,8	1,8	5,2	0,5	1,2	6,1	9,7	-1,5
1991	6,8	4,7	3,7	15,6	24,1	7,8	6,2	9,9	2,2	6,1	-2,2	-1,9
1990												
I	7,2	6,5	8,4	11,3	20,1	-0,1	9,8	-0,3	7,1	8,8	15,4	1,2
II	-1,1	-3,8	-6,7	0,8	53,6	2,4	-2,8	1,4	-3,4	1,3	5,6	-4,4
III	1,2	-3,1	-3,7	8,7	-12,1	-0,5	8,1	3,5	-5,0	1,6	7,6	-6,4
IV	7,2	0,9	2,6	13,3	-34,6	4,9	6,5	-2,4	5,9	13,0	11,0	4,1
1991												
I	3,0	0,9	-3,4	15,1	3,7	1,9	4,6	7,7	-2,2	4,6	-4,5	-9,7
II	10,0	8,3	12,1	22,5	-14,3	8,0	7,6	7,6	7,3	9,6	-3,0	1,0
III	12,6	7,5	9,4	22,8	22,9	17,4	11,6	6,3	8,3	8,8	4,3	4,4
IV	2,1	2,4	-2,6	3,9	105,5	5,1	1,7	18,3	-3,4	1,7	-5,4	-2,8
1992												
I			9,3		3,3	9,7	2,2		4,1			6,4
1990												
S	-3,0	-15,6	-8,3	3,3	-12,9	-6,6	6,8	-13,2	-4,2	-1,3	32,0	-11,7
O	8,2	4,6	-1,6	7,4	-8,3	6,0	15,0	0,2	8,8	15,5	33,4	3,8
N	7,3	-3,4	17,8	19,8	-42,0	4,5	1,8	-8,6	10,0	12,1	16,4	-1,6
D	3,3	-1,2	-8,2	13,0	-39,3	-3,9	3,2	-1,5	-2,6	7,5	8,4	1,6
1991												
J	8,7	8,1	-2,5	22,5	-6,1	23,0	7,0	0,0	6,1	1,4	10,4	-5,4
F	4,9	-0,5	4,5	17,3	36,7	-4,9	5,2	17,5	2,8	6,5	-8,1	-9,4
M	-2,5	-3,3	-8,2	6,0	-8,7	-10,3	3,0	7,2	-17,0	7,5	-20,8	-8,5
A	16,6	14,9	22,5	22,8	29,3	29,3	16,5	-0,2	16,2	21,0	6,3	7,5
M	7,2	12,0	6,6	22,4	-13,9	1,1	0,1	10,0	0,8	7,4	-10,2	0,1
J	6,7	-0,2	8,7	22,4	-2,5	-1,4	5,1	16,1	5,0	-0,5	-2,2	-1,6
1992												
J	19,5	6,6	29,1	32,3	-11,1	24,0	17,8	28,4	15,1	31,8	17,6	3,5
A	5,0	1,9	-5,9	11,4	48,5	11,5	3,9	8,8	1,9	-10,7	-3,8	5,5
S	13,7	13,6	10,8	25,3	35,4	20,2	11,7	22,4	6,0	10,1	-3,9	4,5
O	1,2	-8,3	2,7	7,8	52,7	2,9	10,4	-1,9	1,5	-4,9	-3,5	5,5
N	0,7	2,5	-12,5	1,7	199,5	5,9	3,5	19,7	-9,8	-6,6	-12,3	-1,9
D	6,5	7,7	3,9	2,0	60,0	9,5	5,6	27,8	3,8	17,1	1,3	6,0
1992												
J		-10,8	0,1	0,7	26,2	-6,5	-8,3	-5,5	-7,8		-12,2	-5,8
F		3,4	0,9	5,1	-1,6	13,8	4,8	-15,4	3,2		11,2	17,2
M			30,1		-14,4	26,4	10,9		20,4			9,4

TRENDS IN EC TRADE
World, intra- and extra-EC (EUR 12)

5

Exports

Period	EUR 12	UEBL	DK	D	GR	E	F	IRL	I	NL	P	UK	
EXTRA-EC TRADE (EUR 12)													
Values in Mio ECU													
1989	413 010	23 340	12 785	138 989	2 352	15 752	64 494	4 655	55 261	24 780	3 168	67 434	
1990	419 814	22 388	13 336	146 693	2 233	15 600	64 997	4 532	55 384	24 366	3 264	67 020	
1991	423 497	22 869	13 416	149 135	2 506	16 670	67 221	4 840	55 524	24 988	3 127	63 201	
1990	I	105 717	5 973	3 375	37 741	614	3 615	16 760	1 166	12 841	6 458	802	16 382
	II	104 350	5 461	3 345	34 807	535	3 961	16 543	1 247	14 757	5 951	859	16 883
	III	98 238	5 262	2 999	34 049	491	3 603	14 976	1 038	13 038	5 758	792	16 231
	IV	111 508	5 691	3 616	40 095	592	4 421	16 718	1 091	14 748	6 202	811	17 524
1991	I	98 694	5 383	2 956	36 582	439	3 600	15 505	1 056	12 324	5 882	729	14 228
	II	103 618	5 782	3 413	35 134	598	4 225	16 407	1 177	14 288	5 970	719	15 905
	III	105 202	5 539	3 378	37 768	723	3 715	16 432	1 298	13 123	6 272	799	16 155
	IV	115 983	6 166	3 669	39 651	746	5 130	18 877	1 310	15 789	6 853	880	18 912
1992	I			3 391		611	4 193	17 216		13 752			15 099
1990	S	31 218	1 811	1 055	10 384	159	1 070	4 741	372	4 298	1 851	229	5 248
	O	38 778	2 055	1 180	14 070	212	1 434	6 057	352	4 903	2 145	273	6 097
	N	36 939	1 852	1 167	13 486	170	1 575	5 502	371	4 292	2 011	282	6 231
	D	35 378	1 707	1 193	12 562	207	1 407	5 181	365	5 541	1 863	242	5 109
1991	J	32 573	1 775	944	12 648	185	1 112	4 868	332	3 718	1 923	242	4 826
	F	31 655	1 664	954	11 456	132	1 184	5 055	332	4 303	1 792	223	4 552
	M	34 371	1 941	1 006	12 477	123	1 306	5 547	392	4 289	2 169	256	4 855
	A	34 487	1 856	1 065	11 562	203	1 511	5 715	351	4 589	1 826	235	5 575
	M	34 369	1 996	1 069	12 133	181	1 421	4 986	394	4 523	2 072	249	5 345
	J	34 647	1 914	1 146	11 442	213	1 293	5 790	433	5 168	2 025	230	4 993
	J	38 569	2 080	948	13 285	279	1 371	6 269	426	5 615	2 230	316	5 752
	A	32 083	1 409	1 133	12 371	244	1 098	4 562	382	3 436	1 943	211	5 294
	S	34 295	2 029	1 222	12 112	198	1 249	5 587	490	4 069	2 040	234	5 064
	O	40 041	2 277	1 262	13 466	227	1 787	6 835	472	5 337	2 372	293	5 724
	N	37 489	1 920	1 140	13 201	246	1 735	5 990	457	4 680	2 272	289	5 570
	D	38 398	1 926	1 187	13 009	269	1 600	6 077	381	5 800	2 096	256	5 799
1992	J		1 759	1 007	11 635	172	1 198	5 087	404	4 243	259	4 741	
	F		1 758	1 102	11 919	264	1 490	5 474	464	4 567	258	4 919	
	M			1 216		175	1 505	6 645		4 939		5 438	
Percentage change on the corresponding period of the previous year													
1989	13,8	19,4	9,3	11,3	44,3	11,7	16,1	18,0	19,6	11,6	25,0	11,1	
1990	1,6	-4,1	4,3	5,5	-5,1	-1,0	0,8	-2,6	0,2	-1,7	3,0	-0,6	
1991	0,9	2,1	0,6	1,7	12,2	6,9	3,4	6,8	0,3	2,6	-4,2	-5,7	
1990	I	9,7	7,8	17,3	14,7	65,9	-5,1	7,9	14,8	12,7	7,5	26,9	0,5
	II	-0,4	-8,0	1,3	-0,9	1,3	-4,6	-0,4	4,8	2,7	-1,5	4,9	1,0
	III	-1,9	-6,6	-3,7	-1,1	-22,4	0,5	1,6	-11,9	-6,3	-3,1	-2,6	0,4
	IV	-0,2	-8,7	3,6	9,7	-27,9	5,1	-5,1	-14,8	-5,3	-8,7	-10,3	-4,1
1991	I	-6,6	-9,9	-12,4	-3,1	-28,5	-0,4	-7,5	-8,7	-4,0	-8,7	-9,1	-13,1
	II	-0,7	5,9	2,0	0,9	11,8	6,7	-0,8	-5,6	-3,2	0,3	-16,3	-5,8
	III	7,1	5,3	12,6	10,9	47,3	3,1	9,7	25,0	0,7	8,9	0,9	-0,5
	IV	4,0	8,3	1,5	-1,1	26,0	16,0	12,9	20,1	7,1	10,5	8,5	-3,5
1992	I			14,7		39,2	16,5	11,0		11,6			6,1
1990	S	-9,4	-21,8	-10,9	-8,9	-46,5	-8,1	-4,6	-21,0	-6,9	-11,8	-10,5	-7,5
	O	3,3	-5,6	0,3	13,2	-28,6	-12,2	10,1	-20,2	-9,0	-2,9	3,4	1,0
	N	-0,3	-13,1	2,3	13,4	-14,6	-0,7	-5,9	-13,7	-11,1	-15,2	-2,1	-1,8
	D	-5,3	-10,6	5,7	2,8	-34,1	-8,8	-16,5	-13,1	2,8	-13,8	-15,7	-11,2
1991	J	-4,5	-7,9	-3,5	-0,5	-18,1	0,6	-6,9	-2,9	-8,0	-5,8	3,9	-8,5
	F	-5,9	-11,6	-12,1	-3,2	-40,3	10,2	-6,5	-4,3	2,5	-10,6	-10,8	-14,4
	M	-8,8	-9,3	-16,9	-5,5	-26,8	-4,2	-8,6	-16,2	-6,6	-9,6	-18,2	-15,8
	A	3,4	11,9	7,1	1,7	0,0	22,7	5,9	-10,5	-2,0	0,7	-3,7	4,1
	M	-3,4	5,6	0,5	-1,4	17,5	1,4	-5,8	-4,6	-5,7	5,9	-10,4	-11,3
	J	-1,3	0,8	-3,0	2,7	18,3	-1,0	1,2	-2,3	-2,5	-6,6	-20,4	-8,9
	J	8,7	5,0	15,0	9,8	65,1	-4,5	10,1	15,1	6,6	16,1	0,3	8,1
	A	2,1	-4,4	10,8	6,7	47,9	1,7	7,5	29,5	-0,9	-2,5	-3,7	-4,3
	S	9,9	12,0	15,8	16,8	24,5	18,7	17,8	31,7	-5,3	10,2	2,2	-3,5
	O	3,3	10,8	6,9	-4,4	7,1	24,6	12,8	34,1	8,9	10,6	7,3	-6,1
	N	1,5	3,7	-2,3	-2,1	44,7	10,2	8,9	23,2	9,0	13,0	2,5	-10,8
	D	8,5	12,8	-0,5	3,8	30,0	13,7	17,3	4,4	4,7	12,5	5,8	13,5
1992	J		-0,9	6,7	-8,0	-7,0	7,7	4,5	21,7	14,1	7,0	-1,8	
	F		5,6	14,3	4,0	100,0	25,8	8,3	39,8	6,1	15,7	8,1	
	M			20,9		42,3	15,2	19,8		14,9		12,0	

TRENDS IN EC TRADE
World, intra- and extra-EC (EUR 12)

Period	EUR 12	UEBL	DK	D	GR	E	F	IRL	I	NL	P	UK
WORLD												
Trade balance (1)												
Values in Mio ECU												
1989	-30 263	-2 157	1 219	64 003	-7 800	-19 334	-14 867	3 066	-11 164	3 540	-5 647	-41 122
1990	-47 627	-5 609	2 396	47 424	-9 221	-20 144	-17 278	2 350	-9 267	295	-6 700	-31 872
1991	-83 132	-7 179	2 624	9 212	-10 397	-21 315	-15 403	2 701	-10 442	287	-7 931	-22 314
1990												
I	-10 646	-1 285	595	17 832	-2 375	-5 430	-4 304	695	-6 037	794	-1 413	-9 718
II	-11 658	-1 613	561	13 338	-2 828	-5 783	-3 715	829	-1 418	55	-1 746	-9 338
III	-13 526	-1 454	588	9 018	-2 300	-4 431	-4 574	350	227	-898	-1 573	-8 478
IV	-11 796	-1 256	652	7 237	-1 718	-4 499	-4 684	475	-2 040	343	-1 968	-4 338
1991												
I	-22 818	-1 545	534	3 045	-2 493	-4 722	-5 012	376	-4 212	-184	-1 758	-6 847
II	-25 050	-1 555	613	-1 017	-2 335	-5 745	-3 206	709	-3 355	-1 265	-2 168	-5 725
III	-22 135	-2 529	716	2 131	-1 941	-5 907	-3 812	702	-1 653	-1 291	-1 997	-6 552
IV	-13 278	-1 550	614	5 054	-3 628	-4 940	-3 371	913	-1 222	54	-2 009	-3 191
1992			921		-2 258	-6 008	-2 375		-5 073			-7 198
1990												
S	-5 387	-83	328	2 497	-834	-1 417	-2 066	277	-1 210	-229	-479	-2 169
O	-4 390	-317	86	3 967	-523	-1 915	-1 483	20	-965	-145	-665	-2 449
N	-6 181	-364	133	1 535	-598	-1 416	-1 439	127	-2 361	-18	-603	-1 177
D	-679	-658	329	1 685	-612	-874	-1 622	343	1 282	150	-550	-351
1991												
J	-11 768	-621	46	549	-728	-2 135	-2 320	104	-3 242	102	-659	-2 865
F	-5 808	-535	154	1 187	-876	-1 191	-1 501	101	-608	-536	-516	-1 488
M	-5 204	-439	290	1 309	-887	-1 393	-1 282	173	-352	424	-538	-2 508
A	-9 489	-485	105	-747	-730	-2 211	-825	67	-1 521	-759	-839	-1 544
M	-9 522	-579	71	-464	-744	-1 716	-1 438	251	-2 092	-361	-622	-1 828
J	-6 138	-549	318	205	-847	-1 784	-838	378	267	-216	-595	-2 477
1992												
J	-7 971	-507	-5	-5	-514	-2 316	-1 387	187	94	-743	-726	-2 050
A	-6 128	-1 558	265	1 439	-693	-1 624	-1 113	129	221	-215	-499	-2 479
S	-8 122	-577	373	698	-741	-1 967	-1 271	385	-1 966	-441	-581	-2 034
O	-4 839	-136	104	991	-794	-1 775	72	267	-915	-148	-666	-1 839
N	-5 792	-522	325	1 642	-1 686	-1 861	-582	358	-1 553	393	-577	-1 731
D	-861	-788	271	2 440	-1 104	-1 309	-1 326	300	1 230	-414	-676	515
1992			255	-68	-892	-2 139	-741	332	-2 041		-408	-2 702
J		-937	382	986	-708	-1 505	-724	452	-1 438		-531	-2 280
F			220		-658	-2 364	-887		-1 591			-2 216
Exports as % of imports												
1989	97,2	97,7	104,9	126,2	46,9	68,6	91,9	119,5	92,0	103,5	67,1	77,0
1990	95,8	94,3	109,4	117,6	40,8	69,6	91,0	114,4	93,5	100,3	65,7	81,9
1991	93,1	93,0	109,8	102,9	40,3	70,7	92,3	116,0	92,9	97,6	62,4	86,8
1990												
I	96,2	95,0	109,5	127,5	40,4	66,6	91,4	117,2	83,8	102,9	69,2	77,7
II	95,9	93,5	108,8	120,9	34,6	67,0	92,2	120,3	96,1	100,2	65,6	79,4
III	94,9	93,6	109,9	114,0	36,6	69,9	95,6	108,8	100,7	96,5	65,8	80,2
IV	96,1	95,1	109,5	109,4	52,7	74,7	90,7	111,3	94,6	101,2	82,7	90,1
1991												
I	92,3	94,1	108,6	103,9	36,1	72,4	90,0	109,0	88,5	99,3	64,6	83,2
II	91,8	94,0	108,9	98,7	42,2	70,0	93,6	116,9	91,3	95,5	60,0	86,7
III	92,3	89,7	111,0	102,8	49,5	84,8	91,9	117,2	95,1	95,3	61,4	84,6
IV	95,7	94,0	108,4	106,3	35,5	74,8	93,6	120,9	96,8	100,2	63,7	92,6
1992			113,8		44,4	69,1	95,4		87,1			83,1
1990												
S	94,0	99,0	116,7	111,9	33,5	71,8	86,8	120,4	89,9	97,4	66,3	84,2
O	95,9	96,6	103,6	115,1	55,9	68,0	91,9	101,3	92,8	98,6	61,8	84,8
N	94,0	95,7	105,5	105,7	50,0	77,8	91,5	106,7	82,3	99,8	66,0	92,2
D	99,0	91,2	116,7	107,1	51,5	82,9	89,1	129,4	111,4	101,9	64,2	97,1
1991												
J	88,5	93,3	102,1	102,0	42,3	64,8	86,5	107,7	75,5	101,1	60,9	79,6
F	93,8	93,4	107,6	104,9	34,8	78,1	90,6	107,4	94,9	94,0	66,8	88,2
M	94,7	95,0	114,5	105,0	31,6	75,2	92,5	111,7	96,9	104,4	67,1	82,3
A	90,8	94,5	104,5	97,2	44,5	68,1	95,2	104,8	88,3	91,9	55,5	89,4
M	90,6	93,2	103,1	98,3	41,7	71,8	91,0	117,1	84,3	96,2	64,2	87,3
J	93,8	93,6	114,6	100,8	41,5	70,6	95,0	126,1	102,1	97,6	62,6	82,6
1992												
J	92,5	93,9	99,8	100,0	58,7	64,9	92,2	113,2	100,7	92,3	83,3	86,4
A	92,6	78,7	112,5	106,1	45,8	62,7	91,1	110,1	103,0	97,4	61,5	81,6
S	91,8	93,4	116,6	102,8	44,1	66,4	92,5	127,6	84,8	95,2	62,6	85,2
O	95,6	98,5	104,1	103,5	44,1	74,1	100,4	117,1	93,4	98,5	64,9	88,1
N	94,4	93,8	114,1	106,1	26,5	73,1	96,5	123,6	87,7	104,3	65,6	88,2
D	99,1	90,3	112,9	109,8	40,7	77,6	91,9	123,4	110,4	95,3	60,0	104,0
1992			112,2	99,7	37,2	64,3	95,5	124,7	84,0		75,4	79,9
J		89,1	118,3	103,8	49,5	76,4	95,7	133,8	88,8		69,4	83,7
F			108,9		48,9	66,5	95,3		88,4			85,5

(1) Trade balance := Exports - Imports

Period	EUR 12	UEBL	DK	D	GR	E	F	IRL	I	NL	P	UK	
INTRA-EC TRADE (EUR 12)													
Trade balance (1)													
Values in Mio ECU													
1989	1 233	2 697	212	38 596	-4 656	-8 875	-15 408	2 968	-6 787	18 468	-3 440	-22 544	
1990	-6 924	141	818	24 003	-5 924	-9 185	-14 887	2 407	-4 261	18 030	-4 063	-14 002	
1991	-14 749	-598	1 389	2 605	-6 036	-9 338	-10 944	2 894	-4 328	17 063	-5 290	-2 165	
1990	I	-764	131	111	10 019	-1 579	-2 460	-3 836	673	-3 293	4 645	-820	-4 355
	II	-1 942	78	139	7 601	-1 642	-2 760	-3 787	800	-961	4 462	-1 107	-4 766
	III	-3 120	-179	364	4 763	-1 568	-2 088	-3 837	452	500	3 716	-902	-4 341
	IV	-1 098	110	203	1 619	-1 134	-1 876	-3 428	482	-506	5 207	-1 235	-540
1991	I	-2 557	458	363	903	-1 470	-1 660	-2 417	548	-1 388	4 655	-1 167	-1 405
	II	-2 976	430	469	-488	-1 465	-2 432	-1 797	848	-1 356	4 178	-1 431	70
	III	-5 052	-1 027	379	933	-1 166	-2 667	-2 734	602	-379	3 717	-1 266	-1 444
	IV	-4 163	-459	177	1 258	-1 936	-2 578	-3 997	895	-1 227	4 513	-1 426	615
1992	I			578		-1 351	-2 738	-1 141		-2 922			-1 369
1990	S	-176	289	198	1 572	-579	-427	-1 392	217	-399	1 338	-231	-762
	O	614	285	-22	1 832	-366	-818	-952	72	-83	1 776	-380	-727
	N	-1 409	82	137	-43	-393	-537	-1 002	118	-913	1 742	-390	-211
	D	-555	-332	6	-253	-378	-277	-1 431	300	480	1 340	-353	343
1991	J	-1 604	266	92	83	-428	-628	-792	172	-1 240	1 791	-372	-551
	F	-341	41	103	749	-520	-421	-927	168	22	1 083	-365	-273
	M	-507	95	147	70	-521	-611	-758	210	-146	1 968	-399	-562
	A	-893	294	118	-82	-512	-999	-314	165	-548	1 184	-549	352
	M	-1 788	83	118	-553	-410	-767	-782	321	-1 075	1 562	-425	144
	J	-525	-48	208	151	-527	-652	-698	349	270	1 337	-381	-535
	A	-2 785	-257	75	-202	-390	-1 115	-1 311	176	54	1 102	-471	-446
	S	-1 423	-792	102	703	-404	-816	-663	146	183	1 279	-311	-849
	O	-1 023	-131	173	433	-377	-735	-826	280	-614	1 284	-359	-152
	N	-519	59	397	449	-449	-954	-349	237	-572	1 612	-431	-13
	D	-1 279	-95	209	564	-801	-965	-453	339	-1 042	1 657	-435	-256
		-1 074	-523	-11	301	-663	-658	-1 733	323	383	1 115	-484	876
1992	J		-14	238	576	-447	-828	27	304	-963	-201	-712	
	F		-344	200	662	-491	-717	-307	325	-890	-372	-425	
	M			131		-412	-1 195	-833		-1 069		-234	
EXTRA-EC TRADE (EUR 12)													
Trade balance (1)													
Values in Mio ECU													
1989	-33 707	-5 371	1 002	25 024	-3 180	-10 837	861	53	-4 424	-15 662	-2 334	-18 839	
1990	-42 906	-6 343	1 565	23 003	-3 342	-11 457	-1 960	-94	-5 001	-18 529	-2 771	-17 978	
1991	-70 493	-7 204	1 211	6 198	-4 410	-12 497	-3 877	-242	-6 173	-20 522	-2 777	-20 199	
1990	I	-10 402	-1 562	482	7 710	-805	-3 065	-411	8	-2 716	-4 036	-618	-5 391
	II	-10 318	-1 851	420	5 645	-1 197	-3 127	139	11	-452	-4 615	-676	-4 613
	III	-10 815	-1 420	219	4 185	-742	-2 445	-591	-101	-261	-4 779	-708	-4 153
	IV	-11 372	-1 511	444	5 482	-599	-2 819	-1 097	-12	-1 572	-5 097	-768	-3 820
1991	I	-20 938	-2 218	162	2 030	-1 032	-3 206	-2 459	-180	-2 891	-5 087	-627	-5 431
	II	-22 524	-2 135	135	-604	-886	-3 429	-1 239	-153	-2 024	-5 610	-770	-5 810
	III	-17 611	-1 644	336	1 082	-792	-3 385	-937	87	-1 276	-5 192	-766	-5 125
	IV	-9 420	-1 206	578	3 691	-1 701	-2 478	757	5	17	-4 634	-614	-3 834
1992	I			336		-908	-3 275	-1 141		-2 089			-5 814
1990	S	-5 343	-423	129	889	-259	-1 022	-611	51	-804	-1 625	-258	-1 409
	O	-5 165	-662	105	2 113	-164	-1 169	-454	-51	-876	-1 986	-294	-1 727
	N	-4 981	-497	-6	1 538	-209	-952	-377		-1 443	-1 839	-221	-974
	D	-622	-357	321	1 864	-238	-648	-170	45	753	-1 280	-208	-705
1991	J	-10 452	-966	-49	411	-304	-1 569	-1 472	-71	-2 043	-1 777	-301	-2 311
	F	-5 689	-637	50	403	-356	-820	-541	-71	-625	-1 705	-162	-1 223
	M	-4 860	-607	139	1 215	-370	-813	-476	-38	-215	-1 617	-148	-1 930
	A	-8 773	-809	-18	-698	-220	-1 256	-491	-106	-986	-2 000	-301	-1 868
	M	-7 883	-714	-49	70	-333	-986	-628	-70	-1 021	-1 977	-209	-1 966
	J	-5 730	-559	108	29	-333	-1 166	-17	22	-11	-1 609	-223	-1 971
	A	-5 341	-279	-61	148	-130	-1 237	-38	5	49	-1 908	-284	-1 605
	S	-4 902	-818	162	717	-295	-882	-400	-15	18	-1 554	-198	-1 635
	O	-7 277	-509	196	217	-368	-1 266	-391	97	-1 341	-1 786	-234	-1 894
	N	-4 429	-215	158	564	-347	-892	499	27	-330	-1 819	-246	-1 826
	D	-4 705	-488	114	1 047	-889	-941	-92	13	-493	-1 324	-152	-1 501
		62	-296	281	2 096	-443	-651	425	-28	828	-1 584	-200	-362
1992	J		-685	13	-684	-445	-1 310	-724	23	-1 070	-218	-1 982	
	F		-622	180	303	-216	-791	-388	123	-521	-170	-1 851	
	M			88		-247	-1 174	-34		-497		-1 983	

(1) Trade balance := Exports - Imports

TRENDS IN EC TRADE

Intra-EC (EUR 12) by member countries

Values in Mio ECU

Period	Importing countries											
	EUR 12	UEBL	DK	D	GR	E	F	IRL	I	NL	P	UK
Imports from : Belgium and Luxembourg												
1989	71 119		820	18 879	568	1 950	19 449	362	6 878	13 548	676	7 990
1990	75 087		886	21 613	582	2 038	19 944	371	7 282	13 862	812	7 695
1991	79 300		878	24 981	598	2 112	20 456	366	7 177	14 426	857	7 448
1990												
I	18 766		212	4 955	145	513	5 239	87	1 907	3 551	186	1 961
II	19 064		228	5 305	142	593	5 126	103	1 901	3 529	206	1 932
III	16 893		221	4 976	154	427	4 453	87	1 439	3 126	175	1 835
IV	20 363		226	6 377	142	506	5 126	95	2 035	3 655	234	1 967
1991												
I	19 963		203	6 399	131	510	4 997	94	1 911	3 636	220	1 860
II	20 349		235	6 683	156	544	5 005	92	1 893	3 683	222	1 836
III	18 066		210	5 786	135	472	4 572	88	1 451	3 368	203	1 781
IV	20 921		229	6 113	176	586	5 883	92	1 922	3 740	211	1 971
1992			231		143	596	5 385		1 922			2 024
1990												
S	6 249		78	1 771	80	158	1 697	31	608	1 175	59	610
O	7 395		80	2 223	44	158	1 942	37	714	1 362	70	766
N	7 049		79	2 244	50	205	1 748	30	686	1 218	91	698
D	5 873		66	1 902	48	140	1 430	28	631	1 057	64	506
1991												
J	6 882		70	2 237	42	173	1 756	27	694	1 205	69	609
F	6 260		64	1 955	50	164	1 550	31	622	1 169	77	579
M	6 823		68	2 208	40	173	1 685	36	595	1 275	71	672
A	6 946		77	2 259	58	195	1 757	28	624	1 238	76	634
M	6 727		83	2 247	44	166	1 580	33	644	1 220	75	614
J	6 651		74	2 176	54	159	1 667	31	623	1 212	66	590
1992												
J	6 540		67	2 193	43	192	1 712	31	549	1 057	78	618
A	4 895		66	1 624	46	114	1 125	25	247	1 049	56	545
S	6 597		76	1 969	46	166	1 723	32	655	1 251	59	620
O	7 379		86	2 174	48	225	1 916	33	717	1 353	75	751
N	6 725		72	2 076	63	204	1 680	31	632	1 224	65	680
D	6 092		70	1 862	63	156	1 586	27	578	1 150	59	539
1992			64	2 017	49	190	1 743	31	596		63	579
F			81	2 032	49	180	1 729	32	640		64	650
M			86		45	225	1 912		686			795
Imports from : Denmark												
1989	13 231	519		4 614	185	432	1 520	141	1 308	1 096	159	3 259
1990	14 654	579		5 581	199	485	1 714	143	1 433	1 195	176	3 149
1991	16 227	626		6 880	189	536	1 843	144	1 453	1 240	178	3 139
1990												
I	3 421	136		1 185	49	124	420	40	361	292	42	771
II	3 573	138		1 266	53	120	445	33	360	321	44	793
III	3 568	144		1 387	56	104	412	33	327	281	38	787
IV	4 092	161		1 743	42	136	437	37	385	301	52	797
1991												
I	3 867	155		1 619	39	129	431	38	348	303	45	760
II	4 034	150		1 670	54	141	450	35	369	334	46	785
III	3 920	150		1 707	42	121	414	33	346	296	41	770
IV	4 406	171		1 885	54	145	548	37	390	307	45	823
1992					56	150	541		370			809
1990												
S	1 274	52		478	26	41	149	11	132	94	11	279
O	1 421	56		585	12	43	160	14	144	110	14	284
N	1 396	54		596	13	53	147	13	132	106	18	263
D	1 260	50		561	17	40	130	10	109	85	15	243
1991												
J	1 289	51		543	13	45	141	12	129	101	13	243
F	1 224	50		498	15	42	140	12	107	101	16	244
M	1 353	55		578	11	43	151	14	111	101	16	273
A	1 274	49		510	23	48	143	11	119	101	15	255
M	1 395	55		601	14	45	150	10	127	121	19	253
J	1 363	48		559	17	47	157	15	123	113	10	277
1992												
J	1 259	38		550	14	42	141	10	118	96	14	236
A	1 215	41		565	13	34	119	10	90	91	10	242
S	1 440	70		592	15	46	154	12	137	107	15	291
O	1 447	57		602	14	53	163	16	132	116	15	281
N	1 517	55		651	20	47	210	11	135	100	14	274
D	1 432	60		634	20	44	167	10	125	91	14	268
1992			49	519	23	46	174	13	129		13	246
F			53	602	17	50	183	13	119		14	272
M					16	54	183		121			292

TRENDS IN EC TRADE
Intra-EC (EUR 12) by member countries

6

Values in Mio ECU

Period	Importing countries											
	EUR 12	UEBL	DK	D	GR	E	F	IRL	I	NL	P	UK
Imports from : F R of Germany												
1989	165 283	20 867	5 902		2 917	9 877	38 942	1 250	29 450	24 509	2 466	29 102
1990	169 437	22 419	5 971		3 205	10 799	39 679	1 274	30 356	25 561	2 796	27 376
1991	171 738	22 864	6 157		3 375	11 705	41 378	1 339	30 793	26 095	3 129	24 904
1990	I	43 213	5 785	1 493		854	2 755	10 818	351	8 005	6 446	6 641
	II	43 595	5 625	1 502		828	2 817	9 577	308	7 939	6 393	7 883
	III	39 818	5 222	1 407		782	2 490	9 102	300	6 798	6 144	6 933
	IV	42 810	5 786	1 569		741	2 737	10 183	315	7 614	6 578	6 519
1991	I	42 389	5 775	1 475		785	2 807	10 251	345	7 501	6 592	6 150
	II	43 755	5 815	1 580		823	3 042	10 302	313	8 152	6 655	6 241
	III	41 208	5 459	1 494		735	2 710	9 911	361	7 088	6 455	6 256
	IV	44 386	5 814	1 607		1 033	3 146	10 914	320	8 051	6 392	6 258
1992	I			1 567		819	3 260	10 880		8 417		6 212
1990	S	13 859	1 813	462		276	780	3 328	101	2 601	2 138	197
	O	15 070	2 083	544		252	828	3 628	110	2 665	2 385	236
	N	14 888	1 971	528		247	1 012	3 526	114	2 736	2 274	253
	D	12 486	1 723	485		249	660	3 018	91	2 214	1 891	231
1991	J	14 025	1 946	494		234	869	3 465	101	2 580	2 110	225
	F	13 977	1 853	475		285	911	3 347	112	2 508	2 200	228
	M	14 309	1 970	492		265	1 028	3 429	132	2 408	2 259	233
	A	14 787	1 909	544		265	1 074	3 547	101	2 699	2 255	289
	M	14 328	1 810	522		248	994	3 307	107	2 798	2 239	275
	J	14 581	2 093	489		310	968	3 443	106	2 649	2 174	212
	J	15 106	1 931	468		281	1 124	3 585	133	2 824	2 296	276
	A	11 530	1 576	478		222	634	2 828	109	1 482	1 967	167
	S	14 428	1 956	520		235	953	3 515	118	2 780	2 168	222
	O	15 551	2 073	563		261	1 125	3 737	105	2 936	2 315	262
	N	14 619	1 894	531		381	1 104	3 336	113	2 779	2 110	246
	D	13 677	1 831	493		383	916	3 422	101	2 356	1 954	262
1992	J		1 986	477		248	929	3 368	103	2 622		230
	F		2 013	504		300	1 114	3 469	122	2 815		257
	M			581		271	1 217	4 028		2 979		2 110
												2 213
												2 110
												2 210
												2 210
Imports from : Greece												
1989	5 104	167	56	1 591		122	740	10	1 607	196	30	586
1990	4 678	143	54	1 653		136	585	14	1 287	212	25	559
1991	4 750	160	46	1 617		177	558	11	1 223	204	20	534
1990	I	1 217	36	20	412		36	168	7	334	56	12
	II	1 177	42	12	410		35	141	3	333	52	7
	III	1 027	33	11	383		30	138	3	247	51	3
	IV	1 257	33	11	447		35	138	2	384	53	3
1991	I	1 223	45	13	448		47	167	3	308	53	6
	II	1 134	37	12	438		38	129	4	295	45	6
	III	1 135	34	10	466		39	131	2	296	50	4
	IV	1 258	44	10	464		53	131	2	356	47	4
1992	I			16			54	196		339		131
1990	S	321	12	3	122		11	45		77	15	1
	O	434	9	4	159		7	51	1	137	17	1
	N	418	10	4	151		14	42	1	121	17	1
	D	403	13	3	137		15	45	1	125	18	1
1991	J	432	18	5	147		16	58	2	115	17	2
	F	376	14	5	140		13	53	1	90	17	2
	M	415	13	4	161		19	56	1	100	19	1
	A	388	15	4	144		11	43	2	93	13	2
	M	377	12	5	142		16	42	1	96	14	2
	J	389	10	3	152		11	44	1	105	18	2
	J	406	12	3	170		9	47	1	98	19	1
	A	348	9	3	147		16	47	1	82	24	1
	S	383	13	4	149		12	37		106	16	2
	O	488	12	3	175		22	44	1	138	17	2
	N	408	17	3	146		21	38	1	114	16	1
	D	372	14	4	143		10	39		105	13	1
1992	J		17	5	149		18	49	1	105		2
	F		13	4	142		20	58	1	134		2
	M			8			18	89		100		2

TRENDS IN EC TRADE
Intra-EC (EUR 12) by member countries

Values in Mio ECU

Period	Importing countries											
	EUR 12	UEBL	DK	D	GR	E	F	IRL	I	NL	P	UK
Imports from : Spain												
1989	25 696	1 279	227	4 904	274		7 840	164	3 361	1 253	2 491	3 904
1990	29 185	1 279	245	6 071	314		8 661	144	4 298	1 512	2 816	3 844
1991	33 715	1 475	297	7 882	375		9 795	126	5 142	1 598	3 339	3 687
1990												
I	7 241	338	57	1 420	81		2 172	51	1 081	384	683	974
II	7 539	327	60	1 441	87		2 248	38	1 175	412	751	1 001
III	6 262	268	52	1 294	68		1 845	26	855	337	650	867
IV	8 143	345	76	1 915	79		2 396	31	1 187	379	733	1 002
1991												
I	8 764	348	67	2 059	103		2 511	36	1 409	454	787	990
II	8 594	387	62	2 026	91		2 513	34	1 313	377	852	938
III	7 168	332	73	1 641	83		2 027	28	1 072	312	801	799
IV	9 189	408	94	2 156	98		2 744	28	1 348	455	898	960
1992												
I			72		91		2 699		1 315			1 027
1990												
S	2 033	83	12	410	21		628	7	319	125	194	234
O	2 509	107	25	560	29		774	10	368	100	244	291
N	2 911	122	26	683	28		852	12	382	149	270	386
D	2 690	115	24	672	21		767	9	436	122	200	325
1991												
J	3 009	118	24	732	30		894	10	449	165	260	327
F	2 784	111	20	638	37		792	10	484	131	251	310
M	2 963	118	23	688	36		827	17	475	157	268	354
A	2 850	121	19	680	29		839	9	442	117	287	307
M	2 869	130	22	682	31		804	8	453	131	281	326
J	2 841	136	21	665	31		868	16	417	125	258	304
1992												
J	3 043	144	24	700	25		860	13	491	141	317	329
A	1 695	73	23	424	33		427	9	179	80	194	253
S	2 387	114	25	516	25		742	8	402	91	246	216
O	3 040	124	27	704	24		899	10	484	136	325	307
N	3 076	137	25	722	37		923	9	450	148	286	339
D	3 040	147	41	731	37		918	9	417	166	260	315
1992												
J		140	25	649	32		826	8	385		278	335
F		136	23	649	35		880	10	457		315	324
M			24		23		994		472			368
Imports from : France												
1989	99 974	13 257	1 108	29 252	1 012	8 648		613	20 417	7 849	1 991	15 826
1990	106 615	14 883	1 259	31 714	1 260	9 819		716	20 354	8 124	2 244	16 242
1991	115 428	15 323	1 561	38 518	1 352	11 259		707	20 855	7 716	2 520	15 618
1990												
I	27 628	3 896	306	7 979	296	2 420		181	5 427	2 394	557	4 171
II	26 895	3 830	317	7 147	354	2 650		177	5 377	2 107	629	4 108
III	23 949	3 319	287	7 420	308	2 127		171	4 279	1 678	487	3 873
IV	28 342	3 838	350	9 167	302	2 623		187	5 271	1 945	570	4 091
1991												
I	28 883	3 947	332	9 724	313	2 623		182	5 415	2 012	612	3 725
II	29 655	3 867	343	9 980	333	2 960		174	5 396	1 963	669	3 989
III	26 713	3 571	342	9 010	312	2 472		187	4 640	1 785	587	3 827
IV	30 177	3 939	543	9 824	394	3 204		185	5 403	1 957	652	4 077
1992												
I			349		301	3 179			5 901			3 860
1990												
S	8 254	1 232	94	2 452	116	754		84	1 604	586	140	1 212
O	10 123	1 426	123	3 224	107	890		64	1 910	691	172	1 517
N	9 753	1 261	121	3 123	96	993		74	1 846	681	184	1 374
D	8 298	1 127	103	2 811	100	732		48	1 513	566	173	1 124
1991												
J	10 000	1 405	118	3 455	105	886		57	1 885	647	191	1 252
F	9 112	1 246	106	2 844	103	892		59	1 741	643	196	1 183
M	9 715	1 288	106	3 324	105	845		66	1 787	716	212	1 266
A	10 161	1 337	128	3 424	121	1 080		61	1 780	632	233	1 365
M	9 542	1 210	104	3 201	98	880		59	1 879	647	207	1 257
J	9 898	1 315	106	3 335	114	997		54	1 732	682	196	1 368
1992												
J	10 230	1 290	106	3 345	116	994		64	1 889	683	224	1 519
A	7 035	935	93	2 633	103	603		47	926	496	136	1 063
S	9 353	1 333	139	3 031	94	877		55	1 823	599	175	1 227
O	10 937	1 404	235	3 563	112	1 131		87	2 014	689	216	1 506
N	9 906	1 260	184	3 273	155	1 085		64	1 700	664	194	1 327
D	9 254	1 269	118	2 988	124	984		54	1 703	596	198	1 219
1992												
J		1 374	107	3 533	100	999		64	1 871		211	1 272
F		1 362	109	3 195	102	1 045		59	1 950		221	1 261
M			132		99	1 135			2 078			1 327

TRENDS IN EC TRADE
Intra-EC (EUR 12) by member countries

6

Values in Mio ECU

Period	Importing countries											
	EUR 12	UEBL	DK	D	GR	E	F	IRL	I	NL	P	UK
Imports from : Ireland												
1989	13 452	630	111	2 126	84	338	1 937		902	993	59	6 272
1990	13 763	563	149	2 270	94	360	2 091		965	935	83	6 253
1991	13 997	628	170	2 580	100	393	2 000		963	855	87	6 222
1990	I	3 466	137	27	543	24	85	569	257	254	16	1 554
	II	3 608	152	44	579	28	98	538	283	251	23	1 612
	III	3 156	131	36	506	21	73	458	202	197	18	1 515
	IV	3 533	143	42	642	21	103	527	223	233	26	1 572
1991	I	3 319	157	40	613	23	79	459	225	204	20	1 500
	II	3 501	149	45	640	31	113	500	270	198	22	1 533
	III	3 342	156	40	605	20	91	472	205	213	20	1 519
	IV	3 835	167	45	722	26	110	568	263	239	25	1 670
1992	I			49		24	114	556	317			1 596
1990	S	1 085	41	11	156	6	26	167	77	71	5	524
	O	1 248	48	15	216	7	30	189	80	80	9	574
	N	1 207	49	13	227	7	30	170	72	80	9	552
	D	1 075	47	14	199	8	43	167	71	73	8	447
1991	J	1 145	54	15	226	6	26	173	81	64	7	493
	F	1 047	52	11	194	7	26	148	69	69	6	475
	M	1 127	50	14	203	10	27	138	74	71	7	532
	A	1 131	54	16	209	9	37	164	64	72	8	478
	M	1 171	42	15	201	8	43	172	92	65	8	525
	J	1 199	53	14	229	14	33	163	93	80	6	535
	J	1 196	56	16	225	6	33	172	81	79	6	525
	A	959	44	11	190	9	22	124	34	66	6	454
	S	1 183	56	13	191	5	36	176	91	66	7	540
	O	1 301	60	15	246	5	37	190	88	77	7	578
	N	1 321	53	14	239	10	46	190	76	74	9	609
	D	1 193	55	16	237	11	27	187	99	83	9	472
1992	J		51	14	222	7	31	185	115		6	505
	F		45	14	209	7	42	180	89		7	542
	M			21		10	41	193	113			549
Imports from : Italy												
1989	71 434	3 784	869	21 725	2 188	6 040	21 492	367		3 484	1 556	9 928
1990	76 996	4 255	971	25 003	2 399	6 631	22 287	368		3 725	1 947	9 410
1991	81 472	4 419	1 058	28 960	2 474	7 121	22 051	381		3 772	2 162	9 076
1990	I	18 928	1 104	240	5 889	627	1 609	5 736	93	913	425	2 291
	II	19 719	1 062	256	6 125	622	1 879	5 805	93	948	531	2 398
	III	17 992	1 023	228	5 895	548	1 454	5 066	88	859	484	2 347
	IV	20 358	1 067	247	7 094	602	1 689	5 680	94	1 004	507	2 374
1991	I	20 033	1 132	250	7 172	580	1 667	5 613	96	937	489	2 099
	II	20 655	1 081	300	7 332	572	1 979	5 569	87	946	556	2 233
	III	19 389	1 095	243	7 094	558	1 513	5 090	97	906	630	2 282
	IV	21 395	1 111	264	7 362	764	1 961	5 779	101	983	587	2 482
1992	I			250		600	1 940	5 485				2 251
1990	S	5 775	338	66	1 813	169	470	1 777	27	268	119	728
	O	7 190	390	80	2 355	209	584	2 158	36	349	186	851
	N	6 900	325	83	2 500	201	621	1 806	33	342	172	814
	D	6 244	351	72	2 245	192	479	1 713	23	309	153	708
1991	J	6 554	371	83	2 459	180	553	1 782	26	282	152	665
	F	6 547	374	82	2 292	195	570	1 860	30	328	162	658
	M	6 918	386	83	2 420	204	545	1 971	40	325	167	778
	A	6 940	389	88	2 441	189	746	1 844	33	312	191	707
	M	6 741	342	90	2 427	185	634	1 809	31	310	173	740
	J	6 947	350	116	2 465	198	598	1 913	30	323	170	786
	J	8 267	432	88	3 043	192	706	2 245	39	377	224	921
	A	4 837	325	85	1 898	184	335	956	26	236	138	652
	S	6 293	361	66	2 153	182	474	1 896	32	293	145	690
	O	7 471	395	98	2 629	217	656	2 047	35	352	195	847
	N	7 065	347	83	2 420	278	742	1 810	31	315	182	858
	D	6 633	368	79	2 314	264	562	1 746	35	304	167	776
1992	J		340	66	2 164	185	495	1 644	26		148	692
	F		405	87	2 375	214	717	1 813	35		185	743
	M			95		201	728	2 031				817

TRENDS IN EC TRADE
Intra-EC (EUR 12) by member countries

Values in Mio ECU

Period	Importing countries											
	EUR 12	UEBL	DK	D	GR	E	F	IRL	I	NL	P	UK
Imports from : Netherlands												
1989	84 912	16 307	1 861	29 260	1 006	2 310	11 874	786	7 635		936	12 937
1990	92 041	17 519	1 944	32 352	1 048	2 692	12 790	816	8 201		1 125	13 583
1991	97 943	18 300	1 909	37 239	1 040	2 834	13 132	857	8 458		1 290	12 883
1990												
I	22 646	4 371	481	7 621	274	657	3 388	223	2 129		252	3 270
II	22 599	4 294	465	7 689	259	705	3 176	204	2 136		281	3 392
III	21 675	4 114	412	7 732	253	618	2 903	189	1 758		279	3 417
IV	25 121	4 740	587	9 310	263	713	3 333	201	2 178		313	3 484
1991												
I	24 865	4 745	470	9 467	242	688	3 344	234	2 054		304	3 308
II	24 613	4 315	487	9 524	277	736	3 295	202	2 255		324	3 198
III	23 277	4 498	464	8 738	215	660	3 062	201	1 905		323	3 211
IV	25 187	4 743	488	9 510	306	740	3 431	220	2 243		339	3 166
1992												
I			479		274	734	3 382		2 343			3 210
1990												
S	7 674	1 535	142	2 656	85	214	1 084	64	683		90	1 120
O	8 960	1 739	249	3 069	76	249	1 237	74	793		105	1 370
N	8 756	1 646	188	3 347	89	269	1 103	69	769		109	1 168
D	7 337	1 328	157	2 897	98	194	954	59	614		88	948
1991												
J	8 593	1 703	157	3 295	79	228	1 140	77	745		104	1 065
F	7 737	1 351	160	2 954	91	232	1 051	78	656		92	1 060
M	8 542	1 693	159	3 217	72	238	1 146	79	652		104	1 184
A	8 165	1 429	167	3 077	126	262	1 127	71	718		107	1 082
M	8 420	1 449	159	3 382	67	245	1 053	65	818		104	1 077
J	8 061	1 438	153	3 065	84	229	1 115	66	718		105	1 088
J	8 216	1 407	148	3 141	75	274	1 138	67	709		120	1 138
A	7 086	1 469	144	2 796	64	173	819	59	452		81	1 029
S	7 943	1 621	168	2 800	77	214	1 100	74	743		102	1 043
O	8 836	1 720	177	3 293	72	263	1 179	62	818		118	1 114
N	8 311	1 524	157	3 120	107	263	1 077	74	784		105	1 119
D	7 989	1 497	150	3 098	125	214	1 132	63	666		111	933
1992												
J		1 609	155	3 177	90	225	1 108	77	785		113	957
F		1 561	150	3 047	102	247	1 082	71	739		101	1 049
M			172		63	261	1 191		819			1 204
Imports from : Portugal												
1989	8 387	354	240	1 857	53	1 467	1 754	51	533		566	1 512
1990	9 685	363	282	2 206	65	1 682	2 297	57	503		616	1 614
1991	10 127	402	296	2 641	55	2 009	2 023	62	539		634	1 468
1990												
I	2 444	93	68	556	16	390	634	14	128		163	382
II	2 466	90	70	533	18	454	591	15	128		152	418
III	2 299	82	71	520	13	405	544	13	111		145	394
IV	2 476	98	73	597	17	434	527	15	136		156	423
1991												
I	2 643	107	75	681	14	480	583	17	150		165	371
II	2 477	99	72	654	13	513	472	14	131		161	347
III	2 369	96	78	634	13	476	449	16	117		146	347
IV	2 638	99	73	672	14	540	518	15	141		163	403
1992												
I			78		14	583	535		143			387
1990												
S	683	23	15	133	4	133	181	4	36		42	111
O	827	37	24	186	5	135	188	5	44		58	145
N	907	33	28	223	6	176	182	6	49		50	155
D	739	28	21	188	6	120	157	3	43		49	123
1991												
J	906	37	25	228	5	150	206	5	59		55	135
F	871	35	25	220	5	184	205	6	44		55	113
M	864	32	24	233	4	167	173	7	47		54	123
A	842	36	24	209	4	173	182	5	43		61	122
M	839	32	26	240	4	173	146	5	45		52	116
J	794	29	21	205	5	165	164	4	43		49	109
J	977	41	26	261	5	194	206	6	51		59	130
A	675	28	33	196	4	122	106	6	21		51	109
S	717	27	17	177	4	160	138	5	45		38	108
O	934	36	28	257	4	176	177	6	49		58	142
N	840	32	22	217	5	168	153	5	48		51	140
D	847	31	21	198	5	196	173	4	45		53	121
1992												
J		32	23	241	6	179	169	5	45			123
F		33	26	230	4	203	183	4	48			135
M			28		4	202	184		49			129

TRENDS IN EC TRADE
Intra-EC (EUR 12) by member countries

6

Values in Mio ECU

Period	Importing countries											
	EUR 12	UEBL	DK	D	GR	E	F	IRL	I	NL	P	UK
Imports from : United Kingdom												
1989	65 881	6 967	1 740	16 351	854	3 797	13 335	7 215	6 736	7 614	1 272	
1990	71 621	7 684	1 909	17 522	820	4 530	14 321	7 628	7 477	8 255	1 476	
1991	78 214	8 092	2 086	20 188	932	5 307	15 166	7 641	8 367	8 649	1 588	
1990												
I	17 348	2 017	443	4 139	201	962	3 446	1 819	1 872	2 132	316	
II	17 147	1 810	528	4 130	202	1 077	3 467	1 855	1 825	1 906	347	
III	16 785	1 850	439	4 229	188	932	3 358	1 878	1 643	1 942	325	
IV	20 342	2 007	499	5 024	228	1 559	4 050	2 075	2 138	2 275	488	
1991												
I	19 223	2 111	500	4 839	199	1 271	3 716	1 878	2 017	2 278	413	
II	19 524	2 131	477	5 013	208	1 390	3 727	1 879	2 252	2 048	399	
III	18 584	1 838	539	5 012	215	1 128	3 650	1 859	1 793	2 191	359	
IV	20 883	2 011	570	5 322	310	1 517	4 073	2 025	2 306	2 332	417	
1992												
I			526		217	1 327	3 713		2 244			
1990												
S	6 066	633	153	1 454	70	348	1 178	719	660	738	115	
O	7 075	742	182	1 723	68	434	1 470	769	705	826	156	
N	6 949	629	163	1 779	80	475	1 450	734	738	737	164	
D	6 205	615	150	1 521	79	639	1 131	562	690	668	151	
1991												
J	6 467	786	185	1 618	77	440	1 206	618	686	731	120	
F	6 104	666	156	1 523	66	418	1 159	615	641	727	133	
M	8 617	660	156	1 698	56	414	1 344	646	689	799	155	
A	6 550	727	164	1 637	70	534	1 233	608	728	705	143	
M	6 672	733	164	1 733	62	454	1 249	674	801	669	134	
J	6 291	670	137	1 642	76	400	1 247	600	721	688	110	
1991												
J	6 823	599	136	1 801	78	416	1 350	630	731	745	136	
A	5 351	563	207	1 539	62	311	955	573	350	694	88	
S	6 585	671	191	1 672	76	403	1 344	655	711	753	109	
O	7 504	790	187	1 949	88	493	1 455	744	831	828	140	
N	6 788	628	182	1 720	102	548	1 247	723	741	761	135	
D	6 433	590	200	1 654	117	474	1 235	560	739	734	130	
1992												
J		642	159	1 640	84	369	1 192	628	719		114	
F		606	189	1 696	88	468	1 183	648	727		141	
M			196		84	490	1 342		797			

TRENDS IN EC TRADE

Major areas

Imports

Period	EUR 12	UEBL	DK	D	GR	E	F	IRL	I	NL	P	UK
Class 1 : Western industrialized third countries, excluding EUR 12												
Values in Mko ECU												
1989	270 893	16 663	8 332	74 171	2 910	13 330	35 644	3 810	31 372	21 087	2 758	60 816
1990	276 380	17 010	8 512	78 483	2 842	13 379	37 208	3 794	31 441	22 342	2 888	58 481
1991	293 445	18 165	8 884	87 626	3 379	14 203	39 929	4 129	31 954	24 247	2 966	57 964
1990												
I	70 341	4 343	2 093	19 336	709	3 440	9 579	929	8 337	5 619	695	15 260
II	70 990	4 376	2 127	19 245	767	3 586	9 412	1 031	8 471	5 718	803	15 154
III	63 357	3 892	1 916	18 770	653	2 986	8 450	935	6 628	5 090	685	13 452
IV	71 692	4 399	2 377	21 131	714	3 167	9 768	899	8 004	5 914	705	14 615
1991												
I	70 800	4 474	2 081	21 108	772	3 218	9 919	1 001	7 819	5 961	676	13 772
II	77 160	4 709	2 377	22 573	671	3 966	10 256	1 093	8 905	6 278	801	15 531
III	71 348	4 330	2 133	22 132	816	3 342	9 571	962	7 036	5 796	756	14 474
IV	74 138	4 653	2 293	21 814	1 121	3 677	10 182	1 072	8 193	6 212	734	14 188
1992												
I			2 283		711	3 808	10 471		8 459			14 830
1990												
S	21 045	1 343	688	5 933	224	978	2 887	255	2 501	1 722	210	4 306
O	25 586	1 627	794	7 343	220	1 073	3 690	328	2 829	2 149	223	5 311
N	24 513	1 452	871	7 327	242	1 125	3 230	299	2 937	1 929	243	4 858
D	20 792	1 256	683	6 444	250	918	2 829	264	2 238	1 668	207	4 036
1991												
J	24 675	1 525	737	7 310	318	1 177	3 337	318	2 860	1 953	249	4 889
F	22 079	1 377	695	6 778	208	940	3 003	330	2 568	1 888	210	4 053
M	24 052	1 568	642	7 019	246	1 101	3 571	352	2 386	2 120	207	4 839
A	27 066	1 600	823	7 942	213	1 458	3 703	383	3 121	2 118	296	5 409
M	25 514	1 545	760	7 421	245	1 223	3 231	370	2 996	2 235	267	5 220
J	24 449	1 502	764	7 206	214	1 270	3 300	340	2 782	1 903	225	4 943
1992												
J	26 138	1 402	684	8 256	270	1 315	3 486	338	2 918	2 151	281	5 038
A	20 882	1 299	675	6 801	256	844	2 594	313	1 447	1 763	198	4 693
S	24 108	1 577	759	7 074	289	1 186	3 452	311	2 670	1 878	216	4 698
O	26 004	1 531	816	7 683	294	1 247	3 628	357	2 848	2 122	259	5 220
N	24 898	1 483	761	7 460	481	1 327	3 368	368	2 714	1 917	223	4 796
D	22 907	1 392	681	6 669	336	1 102	3 156	341	2 651	2 150	213	4 215
1992												
J		1 435	719	7 495	249	1 233	3 175	294	2 749		245	4 631
F		1 459	684	7 117	226	1 163	3 292	262	2 721		225	4 810
M			850		236	1 412	4 004		2 987			5 389
Percentage change on the corresponding period of the previous year												
1989	13,4	19,9	10,8	15,8	46,8	27,4	17,2	25,2	17,7	17,4	4,4	0,9
1990	2,0	2,1	2,2	5,8	-2,3	0,4	4,4	-0,4	0,2	6,0	4,7	-3,8
1991	6,2	6,8	4,4	11,6	18,9	6,2	7,3	8,8	1,6	8,5	2,7	-0,9
1990												
I	6,2	6,9	10,0	9,8	35,0	-5,8	9,8	-4,3	6,2	9,3	12,8	0,5
II	-0,8	-1,0	-3,2	0,2	23,9	13,2	-3,9	-0,8	2,1	2,3	5,4	-6,5
III	-0,6	-3,2	-4,1	7,7	-21,9	3,9	8,5	3,4	-7,4	-0,6	2,4	-10,4
IV	3,4	5,7	6,4	6,1	-23,2	-6,7	4,5	0,3	-0,8	13,0	-0,8	1,5
1991												
I	0,7	3,0	-0,6	9,2	8,9	-6,5	3,5	7,8	-6,2	6,1	-2,7	-9,8
II	8,7	7,6	11,8	17,3	-12,5	2,1	9,0	6,0	5,1	9,8	-0,2	2,5
III	12,6	11,3	11,3	17,9	25,0	15,8	13,3	2,9	6,2	13,9	10,4	7,6
IV	3,4	5,8	-3,5	3,2	57,0	16,1	4,2	19,2	2,4	5,0	4,1	-2,9
1992												
I			8,7		-7,9	18,3	5,6		8,2			7,7
1990												
S	-6,3	-11,9	-5,1	1,2	-22,0	-1,6	0,9	-16,7	-11,5	-3,3	9,9	-15,7
O	2,3	12,5	-0,1	1,4	-22,5	-12,8	13,3	1,5	-2,5	9,9	5,2	-0,8
N	3,5	-0,1	21,1	10,3	-15,1	-8,9	0,1	-1,3	8,1	12,3	9,5	-5,7
D	0,2	1,0	3,8	5,0	-28,8	-15,2	0,3	-2,2	-9,2	9,2	-8,4	1,9
1991												
J	7,0	8,3	4,5	17,8	51,4	12,6	2,6	-1,2	3,8	4,8	5,1	-3,4
F	1,1	0,8	7,6	10,3	-7,1	-18,2	2,4	18,3	-1,4	2,9	4,5	-8,4
M	-3,3	2,5	-8,4	0,4	-10,2	-9,8	5,6	7,3	-19,9	10,1	-17,2	-8,4
A	15,8	15,1	23,6	18,8	-6,2	18,1	17,1	0,0	18,8	20,9	13,0	8,8
M	4,8	6,1	6,9	14,2	-8,6	-4,5	1,2	6,8	-2,6	5,8	-0,4	0,9
J	6,6	0,8	7,5	18,9	-20,7	-2,1	5,7	14,1	0,1	4,7	-7,4	2,1
1992												
J	17,0	12,4	16,1	26,3	6,3	18,7	14,5	27,5	10,7	35,4	26,0	3,9
A	6,4	4,2	8,5	7,8	44,6	16,6	1,0	8,3	-3,2	0,2	-2,5	10,9
S	14,6	17,4	10,3	19,2	29,0	21,5	19,8	22,0	6,8	9,1	2,9	9,1
O	1,6	-5,9	2,8	4,6	33,6	16,2	-1,7	8,8	0,7	-1,3	16,1	-1,7
N	1,6	2,1	-12,6	1,8	98,8	18,0	4,3	23,1	-7,6	-0,6	-8,2	-1,3
D	10,2	10,8	-0,3	3,5	34,4	20,0	11,6	29,2	18,5	28,9	2,9	4,4
1992												
J		-5,9	-2,4	2,5	-21,7	4,8	-4,9	-7,5	-3,9	-1,6	-1,6	-5,3
F		6,0	-1,6	5,0	8,7	23,7	9,6	-20,6	6,0	7,1	17,8	
M			32,4		-4,1	28,2	12,1		25,2			11,4

Period	EUR 12	UEBL	DK	D	GR	E	F	IRL	I	NL	P	UK
Class 1 : Western industrialized third countries, excluding EUR 12												
Values in Mio ECU												
1989	248 718	12 784	9 557	94 642	1 133	6 190	31 410	3 301	32 309	14 236	2 217	40 938
1990	250 920	12 310	9 822	96 950	1 127	6 053	31 990	3 274	32 786	14 068	2 262	40 277
1991	242 340	11 650	9 757	92 758	1 187	5 962	32 123	3 618	30 794	14 440	2 098	37 952
1990	I 63 434	3 280	2 481	25 466	307	1 379	8 260	836	7 604	3 552	565	9 704
	II 63 403	3 073	2 508	24 077	250	1 584	8 124	830	8 824	3 434	615	10 085
	III 59 764	2 941	2 231	23 028	283	1 475	7 638	774	7 767	3 449	552	9 644
	IV 64 320	3 016	2 603	24 379	307	1 615	7 969	834	8 591	3 633	530	10 645
1991	I 58 308	2 890	2 301	23 508	209	1 366	7 454	799	7 301	3 411	519	8 550
	II 60 237	2 984	2 474	22 419	292	1 553	7 989	889	8 006	3 423	495	9 714
	III 60 170	2 789	2 401	22 994	339	1 318	7 945	935	7 340	3 742	548	9 820
	IV 63 625	2 988	2 581	23 838	348	1 726	8 735	995	8 147	3 864	535	9 888
1992	I		2 466		278	1 455	8 384		7 373			8 931
1990	S 19 514	1 057	813	7 329	72	415	2 493	278	2 614	1 090	156	3 197
	O 23 205	1 159	890	9 000	112	531	3 008	262	3 013	1 294	192	3 742
	N 21 366	989	824	8 191	83	574	2 607	283	2 547	1 197	179	3 892
	D 19 483	850	839	7 170	110	508	2 347	288	3 026	1 053	156	3 136
1991	J 19 042	996	746	7 875	89	432	2 381	248	2 190	1 064	170	2 851
	F 18 718	863	744	7 399	62	460	2 348	253	2 589	1 015	169	2 838
	M 20 477	1 031	780	8 233	58	474	2 700	299	2 539	1 324	178	2 862
	A 20 201	995	784	7 535	96	559	2 789	254	2 610	1 015	160	3 405
	M 19 683	1 014	809	7 427	99	510	2 410	296	2 481	1 182	172	3 283
	J 20 212	971	797	7 460	96	484	2 781	339	2 910	1 183	164	3 028
	J 21 730	1 058	655	7 965	127	486	3 059	295	3 038	1 288	231	3 527
	A 18 386	674	797	7 525	117	381	2 224	272	1 634	1 167	136	3 260
	S 19 865	1 044	901	7 503	95	451	2 668	366	2 466	1 231	163	2 976
	O 22 759	1 136	912	8 297	119	634	3 358	354	2 893	1 392	197	3 468
	N 20 893	962	854	6 026	114	591	2 906	348	2 421	1 253	175	3 244
	D 19 921	873	763	7 518	113	500	2 501	293	2 852	1 117	151	3 240
1992	J 903	720	7 025	88	440	2 490	310	2 157	169	2 789	2 789	2 789
	F 869	833	7 314	108	511	2 568	341	2 524	168	2 834	2 834	2 834
	M 873	873		82	505	3 334		2 690		3 207	3 207	3 207
Percentage change on the corresponding period of the previous year												
1989	12,0	16,2	9,2	9,3	48,7	11,6	11,2	18,8	18,2	13,4	24,8	11,5
1990	0,9	-3,7	2,8	2,4	-0,5	-2,2	1,8	-0,8	1,5	-1,2	2,0	-1,8
1991	-3,4	-5,4	-0,7	-4,3	5,3	-1,5	0,4	10,5	-8,1	2,6	-7,3	-5,8
1990	I 9,4	9,1	11,9	13,4	40,8	-7,0	13,0	13,3	12,6	0,2	21,0	-1,0
	II -0,5	-5,9	1,3	-0,0	10,6	-3,2	-3,0	-0,2	4,6	-2,2	4,9	-1,9
	III -1,0	-5,7	-1,0	-1,1	-10,2	6,4	2,5	-6,2	-4,9	3,2	-0,5	-0,8
	IV -3,5	-11,1	-0,3	-1,8	-22,5	-4,2	-3,7	-7,9	-4,0	-5,3	-13,1	-2,8
1991	I -8,1	-11,9	-7,3	-7,7	-31,9	-0,9	-9,8	-4,4	-4,0	-4,0	-8,1	-11,0
	II -5,0	-2,9	-1,4	-6,9	16,8	-2,0	-1,7	7,1	-9,3	-0,3	-19,5	-3,7
	III 0,7	-5,2	7,6	-0,1	28,9	-10,6	4,0	20,8	-5,5	8,5	-0,7	1,8
	IV -1,1	-0,9	-0,8	-2,2	13,4	6,9	9,6	19,3	-5,2	6,4	0,9	-9,0
1992	I		7,2		33,0	6,5	12,6		1,0			4,5
1990	S -7,3	-17,1	-4,9	-7,5	-43,8	-14,3	-5,8	-17,3	-6,3	-7,7	-7,1	-2,1
	O 0,8	-3,4	-1,7	4,1	-20,6	-19,7	10,0	-13,2	-4,7	3,8	0,5	-2,1
	N -3,6	-14,3	-4,8	-0,7	-17,0	-9,5	-3,0	-6,9	-8,3	-13,9	-4,3	2,3
	D -9,3	-17,7	3,3	-9,9	-26,7	-14,6	-18,4	-5,0	-0,1	-9,6	-18,3	-8,7
1991	J -4,8	-6,7	-2,1	-3,4	-11,0	4,9	-4,5	-0,4	-8,2	-5,7	8,9	-7,8
	F -8,0	-16,4	-3,4	-8,7	-37,4	8,7	-12,3	1,2	4,5	-10,7	-8,1	-11,8
	M -10,7	-12,4	-11,6	-10,6	-46,3	-8,8	-11,5	-11,8	-8,0	3,1	-20,5	-15,1
	A -0,3	8,0	3,2	-5,2	-1,0	20,7	7,8	-4,9	-7,5	-2,5	-8,0	7,7
	M -9,2	-3,2	-0,5	-13,0	50,0	-8,6	-7,3	8,4	-12,3	0,9	-11,8	-8,6
	J -5,0	-10,1	-6,8	-1,8	9,1	-12,2	-3,4	17,3	-6,7	-2,7	-25,1	-8,9
	J 2,2	-0,6	15,3	-0,3	29,6	-18,0	6,3	9,7	-1,5	13,0	-3,3	5,7
	A -2,7	-17,7	2,4	-2,6	24,5	-17,7	-2,1	19,8	-11,3	-4,3	-6,2	5,4
	S 1,8	-1,2	10,8	2,4	31,9	8,7	7,0	31,7	-5,7	12,9	4,5	-9,9
	O -1,9	-2,0	2,5	-7,8	6,3	19,4	11,5	35,1	-4,0	7,8	2,8	-7,4
	N -2,2	-2,7	3,8	-2,0	37,3	3,0	11,5	23,0	-4,9	4,7	-2,2	-16,8
	D 2,2	2,7	-9,1	4,9	2,7	-1,6	6,6	1,7	-5,8	6,1	-3,2	3,3
1992	J -9,3	-3,5	-10,8	-1,1	1,9	4,6	25,0	-1,5	-0,8	-2,2	-0,8	-2,2
	F 0,7	12,0	12,0	-1,1	74,2	11,1	9,4	34,8	-1,8	-1,8	-1,8	8,4
	M 11,9	11,9	11,9		41,4	6,6	23,5	5,9				12,1

TRENDS IN EC TRADE
Major areas
Imports

Period	EUR 12	UEBL	DK	D	GR	E	F	IRL	I	NL	P	UK	
EFTA													
Values in Mio ECU													
1989	102 589	4 897	5 620	32 795	930	3 710	12 879	551	12 333	6 682	1 079	21 114	
1990	108 597	5 150	5 801	36 504	911	3 909	13 668	603	12 969	7 257	1 215	20 608	
1991	110 746	5 548	6 017	40 125	1 000	3 945	13 113	771	12 830	6 920	1 275	19 201	
1990	I	27 301	1 318	1 421	8 720	243	979	3 583	142	3 414	1 713	285	5 482
	II	26 823	1 216	1 488	8 656	238	1 056	3 457	151	3 444	1 757	353	5 006
	III	24 742	1 145	1 293	8 766	192	851	3 037	136	2 714	1 741	276	4 591
	IV	29 731	1 471	1 598	10 382	239	1 023	3 590	174	3 398	2 046	300	5 530
1991	I	27 966	1 515	1 457	9 975	237	977	3 389	189	3 189	1 842	296	4 906
	II	28 168	1 367	1 540	10 018	242	1 035	3 298	187	3 473	1 771	336	4 902
	III	26 315	1 208	1 417	9 762	232	895	3 028	196	2 797	1 581	320	4 879
	IV	28 298	1 458	1 603	10 370	289	1 038	3 398	206	3 371	1 726	323	4 514
1992	I			1 512		202	1 057	3 602		3 414			4 493
1990	S	8 793	419	485	2 933	71	290	1 081	52	1 122	610	90	1 640
	O	10 421	554	576	3 505	71	327	1 276	77	1 179	825	99	1 932
	N	10 206	466	541	3 668	81	377	1 220	51	1 271	858	104	1 788
	D	8 665	446	455	3 180	86	288	1 069	46	946	561	85	1 482
1991	J	9 902	522	535	3 378	98	345	1 171	55	1 145	596	103	1 953
	F	8 888	496	456	3 205	74	323	1 062	71	1 058	606	98	1 418
	M	9 191	497	459	3 392	85	309	1 134	57	984	642	89	1 563
	A	9 690	495	512	3 368	85	375	1 096	55	1 226	625	118	1 734
	M	9 451	423	528	3 401	79	330	1 090	53	1 144	578	125	1 702
	J	9 020	447	488	3 248	78	326	1 109	78	1 100	568	85	1 490
	J	9 518	357	451	3 616	71	346	1 146	70	1 171	548	104	1 634
	A	7 351	361	450	2 894	58	227	766	64	476	471	84	1 513
	S	9 377	491	508	3 282	104	323	1 109	62	1 149	562	96	1 708
	O	10 108	490	600	3 614	75	378	1 147	76	1 260	601	124	1 745
	N	9 409	512	527	3 540	107	362	1 069	74	1 110	584	90	1 434
	D	8 740	451	462	3 217	105	298	1 174	56	1 010	536	88	1 342
1992	J		467	443	3 227	61	319	1 132	72	1 025		99	1 396
	F		474	487	3 415	72	341	1 114	55	1 138		90	1 449
	M			575		69	398	1 354		1 250			1 647
Percentage change on the corresponding period of the previous year													
1989	13,2	12,0	8,2	11,6	47,4	33,5	17,2	12,7	15,4	13,8	-2,2	10,2	
1990	5,9	5,2	3,2	11,3	-2,0	5,4	6,1	9,4	5,2	8,6	12,6	-2,4	
1991	2,0	7,7	3,7	9,9	9,8	0,9	-4,1	27,9	-1,1	-4,6	4,9	-6,8	
1990	I	9,3	2,2	6,0	13,3	50,0	13,8	15,6	2,2	11,2	8,5	26,7	-0,6
	II	0,5	0,0	-0,9	3,2	30,8	10,9	2,3	7,9	7,3	-2,6	17,3	-11,0
	III	3,9	3,3	0,4	12,6	-22,3	7,6	8,0	7,1	0,4	6,3	2,2	-8,8
	IV	9,7	14,7	7,2	16,1	-29,5	-7,6	0,1	19,2	1,4	23,1	6,4	12,0
1991	I	2,4	14,9	2,5	14,4	-2,5	-0,2	-5,4	28,9	-6,6	7,5	3,9	-10,5
	II	5,0	12,4	3,5	15,7	-1,7	-2,0	-4,6	23,8	0,8	0,8	-4,8	-2,1
	III	6,4	5,5	9,6	11,4	20,8	5,2	-0,3	44,1	3,1	-9,2	15,9	6,3
	IV	-4,8	-0,9	0,3	0,1	20,9	1,5	-5,3	18,4	-0,8	-15,6	7,7	-18,4
1992	I			3,8		-14,8	8,2	6,3		7,1			-8,4
1990	S	1,4	-9,7	-5,5	8,3	-26,8	1,4	1,8	20,9	0,9	8,9	12,5	-5,9
	O	7,2	18,1	14,1	12,0	-30,4	-27,0	1,8	57,1	-0,8	44,7	12,5	1,0
	N	10,5	13,9	10,2	21,3	-23,6	14,9	-1,1	-8,9	8,4	8,0	15,8	2,7
	D	5,9	10,1	-1,7	13,4	-31,7	-18,9	0,6	15,0	-5,1	14,0	0,0	10,9
1991	J	11,3	17,6	12,4	25,7	21,0	19,8	-5,6	12,2	6,3	9,4	13,2	1,8
	F	2,0	21,0	3,9	13,1	-9,8	0,6	-3,8	73,2	-2,5	3,8	7,7	-16,5
	M	-5,3	7,3	-3,8	6,0	-17,7	-13,7	-9,4	7,5	-21,5	4,6	-9,2	-15,8
	A	9,5	27,2	15,1	13,0	25,0	-7,0	-7,0	10,0	18,1	13,6	4,4	1,3
	M	3,0	4,7	3,1	18,1	-8,1	-8,1	-10,5	-8,6	-8,8	1,6	-3,8	-0,3
	J	2,8	9,6	-3,7	16,2	-6,0	-7,6	-3,0	83,7	-4,8	-6,3	-13,3	-6,0
	J	10,1	6,6	21,2	16,1	2,9	2,7	3,5	40,0	9,2	0,4	8,3	5,7
	A	1,0	-7,9	5,6	6,0	5,7	18,2	-15,5	93,9	-8,3	-19,8	21,7	9,5
	S	6,6	17,2	4,7	11,2	48,5	11,4	2,6	19,2	2,4	-7,9	6,7	4,1
	O	-3,0	-11,6	4,2	3,1	5,6	15,6	-10,1	-1,3	6,9	-27,2	25,3	-9,7
	N	-7,8	9,9	-2,6	-3,5	32,1	-4,0	-12,4	45,1	-12,7	-11,2	-13,5	-18,9
	D	0,9	1,1	1,5	1,2	22,1	3,5	7,8	21,7	6,8	-4,5	3,5	-9,4
1992	J		-6,7	-17,2	-4,5	-37,8	-7,5	-3,3	30,9	-10,5		-3,9	-28,5
	F		-4,4	6,8	6,6	-2,7	5,6	3,0	-22,5	7,8		-8,2	2,2
	M			25,3		6,2	28,8	19,4		27,0			5,4

TRENDS IN EC TRADE
Major areas

7

Exports

Period	EUR 12	UEBL	DK	D	GR	E	F	IRL	I	NL	P	UK
EFTA												
Values in Mio ECU												
1989	107 968	5 509	6 278	50 776	363	1 559	12 249	1 052	11 997	6 511	1 169	10 507
1990	111 370	5 396	6 821	51 354	356	1 866	12 655	1 046	12 434	6 769	1 310	11 383
1991	108 894	5 388	6 687	50 739	384	1 940	11 653	1 056	11 955	7 099	1 278	10 715
1990												
I	28 339	1 418	1 699	13 316	87	451	3 387	293	2 959	1 705	330	2 694
II	28 593	1 374	1 697	12 977	93	447	3 327	269	3 342	1 649	336	3 083
III	25 827	1 251	1 567	12 030	74	474	2 872	228	2 874	1 569	334	2 555
IV	28 612	1 353	1 857	13 032	102	494	3 070	256	3 260	1 847	310	3 031
1991												
I	27 609	1 356	1 643	12 976	84	473	2 966	275	3 125	1 782	328	2 602
II	27 252	1 407	1 683	12 582	109	495	2 912	256	3 097	1 714	295	2 701
III	26 102	1 243	1 574	12 381	92	410	2 696	240	2 741	1 836	337	2 554
IV	27 931	1 383	1 787	12 799	100	563	3 078	285	2 992	1 767	319	2 858
1992												
I			1 737		106	551	3 137		2 962			2 541
1990												
S	8 995	473	578	4 104	23	125	1 014	90	1 020	571	98	899
O	10 319	536	622	4 785	35	137	1 172	73	1 120	647	105	1 087
N	9 730	443	590	4 528	34	189	1 050	86	1 010	640	106	1 053
D	8 449	367	611	3 713	33	167	843	96	1 128	519	92	880
1991												
J	9 015	491	544	4 277	37	142	964	81	956	531	104	888
F	8 747	394	522	4 049	27	154	912	89	1 097	504	107	890
M	9 819	470	562	4 650	20	177	1 081	105	1 071	744	115	824
A	9 228	467	561	4 208	34	201	1 020	84	1 048	529	93	984
M	8 864	483	546	4 104	33	146	894	80	960	606	97	914
J	9 118	454	541	4 271	42	148	1 002	94	1 085	578	97	807
1991												
J	9 031	420	402	4 295	27	124	962	71	1 115	838	138	838
A	7 881	337	541	4 035	26	91	666	82	595	597	85	826
S	9 057	484	600	4 051	39	195	1 044	86	1 030	599	98	830
O	10 082	510	622	4 545	33	195	1 154	90	1 088	702	121	1 021
N	9 170	434	590	4 298	33	200	1 002	109	899	600	100	904
D	8 635	433	542	3 956	33	167	916	86	1 012	458	90	940
1992												
J		457	526	3 834	36	186	954	90	913		113	745
F		429	577	4 090	37	175	1 004	101	996		106	856
M			626		33	190	1 179		1 052			940

Percentage change on the corresponding period of the previous year

1989	12,0	17,2	10,1	11,1	48,8	12,0	14,4	22,9	14,4	7,7	19,2	9,1
1990	3,2	-2,1	8,6	1,1	-1,9	19,7	3,3	-0,6	3,6	4,0	12,1	8,1
1991	-2,2	-0,1	-2,0	-1,2	7,9	4,0	-7,9	1,0	-3,9	4,9	-2,4	-5,7
1990												
I	10,0	11,7	15,1	9,4	20,8	21,6	13,0	12,7	8,8	6,4	29,9	4,5
II	3,8	-0,4	6,7	-0,6	14,8	15,5	9,7	-2,9	6,0	-0,6	9,4	17,8
III	1,2	-2,5	7,6	-1,4	-25,3	49,5	3,2	-10,2	-1,0	3,5	12,1	8,5
IV	-1,8	-14,2	5,8	-2,3	-8,1	1,9	-10,7	-1,9	1,2	8,5	-0,3	4,1
1991												
I	-2,6	-4,4	-3,3	-2,6	-3,4	4,9	-12,4	-6,1	5,6	4,5	-0,6	-3,4
II	-4,7	2,4	-0,8	-3,0	17,2	10,7	-12,5	-4,8	-7,3	3,9	-12,2	-12,4
III	1,1	-0,6	0,4	2,9	24,3	-13,5	-6,1	5,3	-4,6	17,0	0,9	-0,0
IV	-2,4	2,2	-3,8	-1,8	-2,0	14,0	0,3	11,3	-8,2	-4,3	2,9	-5,7
1992												
I			5,7		26,2	16,5	5,8		-5,2			-2,3
1990												
S	-2,3	-7,8	2,3	-4,0	-48,9	17,9	0,5	-15,9	-1,6	-2,4	3,2	2,9
O	2,4	3,7	4,0	2,9	9,4	-18,5	3,4	-8,8	-2,5	13,3	7,1	0,8
N	-0,7	-14,3	0,0	-0,5	6,3	13,9	-10,6	-7,5	-0,1	2,8	3,9	12,8
D	-8,8	-32,7	9,7	-10,6	-28,3	-13,0	-24,3	7,9	5,7	-3,0	2,2	0,3
1991												
J	1,5	3,2	0,9	3,7	23,3	10,9	-12,5	-4,7	2,5	-3,5	15,8	7,1
F	-2,5	-7,9	-0,6	-4,1	0,0	22,2	-15,5	3,5	15,5	-2,1	-2,7	-1,5
M	-5,7	-8,0	-5,1	-6,4	-33,3	-5,9	8,8	-13,9	-0,5	16,6	-10,2	-14,5
A	-0,7	8,1	10,7	-3,4	-5,6	48,9	-3,2	-10,6	-3,1	1,9	1,1	-0,2
M	-9,7	4,5	-1,8	-9,6	32,0	-13,1	-18,2	-7,0	-12,6	6,5	-11,0	-17,3
J	-2,8	-5,0	-6,1	4,7	35,5	4,2	-14,1	6,8	-6,9	3,8	-18,5	-15,8
1991												
J	4,0	6,6	8,4	8,9	-3,6	-21,0	-9,8	1,4	-5,9	32,1	3,0	-0,6
A	-2,7	-12,0	-7,2	1,1	13,0	-51,9	-15,7	20,6	-11,1	18,4	-4,5	3,8
S	0,7	2,3	3,8	-1,3	69,6	56,0	3,0	-4,4	1,0	4,9	0,0	-7,7
O	-2,3	-4,9	0,0	-5,0	-5,7	42,3	-1,5	23,3	-2,9	8,5	15,2	-6,1
N	-5,8	-2,0	0,0	-5,1	-2,9	5,8	-4,6	28,7	-11,0	-6,3	-5,7	-14,2
D	2,2	18,0	-11,3	6,5	0,0	0,0	8,7	-10,4	-10,3	-11,8	-2,2	8,8
1992												
J		-6,9	-3,3	-10,4	-2,7	31,0	-1,0	11,1	-4,5		8,7	16,1
F		8,9	10,5	1,0	37,0	13,6	10,1	13,5	-9,2		-0,9	3,8
M			11,4		65,0	7,3	9,1		-1,8			14,1

TRENDS IN EC TRADE
Major areas
Imports

Period	EUR 12	UEBL	DK	D	GR	E	F	IRL	I	NL	P	UK	
United States													
Values in Mio ECU													
1989	83 660	5 564	1 501	17 099	500	5 610	12 941	2 355	7 581	8 770	764	20 974	
1990	85 182	5 742	1 399	16 592	574	5 537	14 029	2 307	7 293	8 609	767	22 332	
1991	91 941	6 251	1 548	19 262	747	5 767	16 661	2 543	8 227	9 016	715	21 203	
1990	I	22 276	1 473	343	4 316	156	1 473	3 655	549	1 920	2 319	206	5 866
	II	23 203	1 519	331	4 487	148	1 787	3 395	638	2 072	2 409	228	8 188
	III	19 135	1 315	283	3 735	134	1 132	3 264	605	1 599	1 905	170	4 992
	IV	20 568	1 434	441	4 054	136	1 145	3 715	516	1 702	1 975	163	5 286
1991	I	21 612	1 523	297	4 326	138	1 280	4 188	591	1 927	2 113	166	5 062
	II	25 189	1 645	488	5 413	149	1 703	4 249	687	2 307	2 449	192	5 907
	III	22 249	1 450	397	5 005	170	1 364	4 070	576	1 924	2 128	181	4 983
	IV	22 692	1 632	366	4 518	290	1 420	4 154	689	2 069	2 326	176	5 251
1992	I			374		152	1 519	4 410		2 238			5 673
1990	S	5 789	449	109	1 049	52	355	1 073	142	534	581	35	1 411
	O	7 494	534	113	1 417	42	404	1 492	163	598	689	44	1 979
	N	6 787	453	184	1 325	53	387	1 140	169	809	834	51	1 782
	D	6 079	391	145	1 304	42	338	1 076	162	497	607	54	1 464
1991	J	7 378	534	92	1 506	46	470	1 342	184	787	699	82	1 675
	F	6 603	456	124	1 428	37	351	1 212	186	610	680	47	1 482
	M	7 632	521	79	1 392	56	459	1 631	221	549	753	55	1 916
	A	9 054	549	189	2 074	47	631	1 683	257	774	788	80	1 963
	M	8 336	565	129	1 737	47	490	1 281	247	774	988	50	2 050
	J	7 688	475	167	1 599	55	573	1 268	184	758	675	59	1 875
	J	8 287	446	119	2 059	35	551	1 481	195	814	821	75	1 690
	A	8 650	444	124	1 488	58	326	1 113	199	498	668	52	1 679
	S	7 216	507	152	1 457	76	488	1 461	181	612	834	42	1 605
	O	7 854	497	111	1 544	97	422	1 522	223	656	763	57	1 961
	N	7 576	464	124	1 562	107	534	1 413	228	597	675	52	1 819
	D	7 214	441	128	1 411	63	464	1 208	231	820	862	59	1 506
1992	J		472	143	2 012	49	524	1 279	159	791	63	1 654	
	F		503	86	1 461	53	424	1 437	150	709	58	1 880	
	M			143		50	571	1 687		737		2 139	
Percentage change on the corresponding period of the previous year													
1989	22,4	27,4	32,6	31,3	24,1	29,1	20,3	24,3	18,0	26,0	17,2	14,7	
1990	1,8	3,2	-6,8	-3,0	14,8	-1,3	8,4	-2,0	-3,8	-1,8	0,4	6,5	
1991	7,9	8,9	10,7	18,1	30,1	4,2	18,8	10,2	12,8	4,7	-6,8	-5,1	
1990	I	6,3	11,2	20,8	3,4	71,4	-22,3	13,9	-8,3	1,9	5,9	13,2	14,4
	II	2,7	0,5	-12,7	-2,7	22,3	31,6	-10,0	0,5	0,3	2,3	13,4	10,7
	III	0,3	-3,5	-30,8	-1,1	0,8	11,3	20,3	7,8	-12,6	-5,4	-4,0	-1,8
	IV	-2,2	5,1	2,8	-10,6	-12,3	-14,6	14,5	-9,9	-5,6	-10,7	-20,1	2,2
1991	I	-3,0	3,4	-13,4	0,2	-11,5	-13,1	14,8	7,7	0,4	-8,9	-19,4	-13,7
	II	8,6	8,3	47,4	20,6	0,7	-4,7	25,2	7,7	11,3	1,7	-15,8	-4,5
	III	18,3	10,3	40,3	34,0	28,9	20,5	24,7	-4,8	20,3	11,7	6,5	-0,2
	IV	11,3	13,8	-17,0	11,4	113,2	24,0	11,8	33,5	21,6	17,8	8,0	-0,7
1992	I			25,9		10,1	18,7	5,3		16,1			12,1
1990	S	-12,3	-11,1	-0,9	-11,9	13,0	6,3	2,1	-28,6	-20,2	-19,3	-23,9	-18,4
	O	-2,6	18,9	-39,9	-22,7	13,5	-7,6	35,3	-14,9	-6,7	-25,4	-22,8	-2,7
	N	-4,9	-5,8	53,3	-6,4	3,9	-27,1	0,5	-10,1	3,0	-2,5	-15,0	-7,2
	D	-1,1	-6,7	34,3	0,6	-38,4	-15,5	7,8	-4,7	-13,6	1,3	-28,0	1,6
1991	J	1,2	15,1	-24,8	1,6	7,0	7,1	10,5	-1,8	13,1	-13,7	-8,8	-6,0
	F	-2,5	-0,6	3,3	4,0	-28,8	-32,6	8,2	13,4	7,0	-16,6	-28,8	-2,7
	M	-0,8	2,4	-20,2	-4,7	-8,2	-9,5	25,7	11,6	-18,3	7,8	-25,7	-9,6
	A	20,4	12,7	46,5	35,6	20,5	5,7	44,6	3,6	24,8	13,2	-5,9	2,9
	M	2,8	12,8	48,3	8,1	-16,1	-15,7	15,1	17,1	-0,8	-4,5	-20,6	-2,2
	J	4,6	-9,2	57,5	18,4	5,8	-1,5	14,4	2,8	12,3	-3,6	-13,2	-6,4
	J	20,1	10,7	36,8	57,8	-25,5	26,1	25,4	33,6	29,8	33,7	29,3	-15,2
	A	7,6	7,8	51,2	7,4	61,1	7,9	10,7	2,6	13,4	-5,1	-24,6	8,3
	S	24,7	12,9	39,4	38,9	46,2	37,5	36,2	27,5	14,6	9,1	20,0	13,7
	O	4,8	-8,9	-1,8	9,0	131,0	4,5	2,0	21,9	9,7	10,7	29,5	-0,9
	N	11,6	2,4	-32,6	17,9	101,9	38,0	23,9	34,9	-2,0	6,5	2,0	2,1
	D	18,7	12,8	-11,7	8,2	97,8	37,3	12,3	42,6	65,0	42,0	9,3	2,9
1992	J		-11,6	55,4	33,6	6,5	11,5	-4,7	-13,8	3,1	1,6	-1,3	
	F		7,9	-30,6	2,3	43,2	20,8	18,6	-19,4	16,2	23,4	26,9	
	M			81,0		-10,7	24,4	4,0		34,2		11,6	

TRENDS IN EC TRADE
Major areas

7

Exports

Period	EUR 12	UEBL	DK	D	GR	E	F	IRL	I	NL	P	UK	
United States													
Values in Mio ECU													
1989	78 020	4 373	1 487	22 533	391	2 947	10 670	1 479	11 010	4 521	691	17 919	
1990	76 561	4 013	1 443	22 864	354	2 535	10 631	1 530	10 202	4 214	619	16 157	
1991	71 199	3 582	1 414	20 343	401	2 376	11 101	1 697	9 418	4 163	500	16 205	
1990	I	19 292	1 078	327	6 180	111	567	2 616	360	2 409	1 115	163	4 365
	II	19 307	995	392	5 614	65	714	2 777	378	2 821	1 005	177	4 370
	III	18 664	988	349	5 659	78	592	2 594	385	2 439	1 108	135	4 338
	IV	19 298	952	374	5 411	100	663	2 644	408	2 533	986	144	5 083
1991	I	15 676	862	296	4 888	45	509	2 337	327	2 015	868	112	3 418
	II	17 661	899	381	4 771	83	620	2 787	431	2 396	929	125	4 239
	III	18 470	862	380	5 208	135	513	2 927	490	2 375	1 099	128	4 354
	IV	19 393	959	357	5 476	138	734	3 050	449	2 633	1 267	135	4 195
1992	I			318		68	513	3 137		2 240			3 796
1990	S	5 674	330	109	1 645	16	164	805	126	805	295	35	1 345
	O	7 047	365	135	2 105	30	252	987	135	921	353	46	1 719
	N	6 314	315	121	1 745	19	216	825	134	744	294	53	1 849
	D	5 813	284	110	1 550	50	195	633	138	869	305	42	1 456
1991	J	5 024	284	89	1 600	23	180	692	112	602	277	41	1 124
	F	5 079	251	95	1 597	9	166	729	107	656	268	32	1 157
	M	5 546	326	103	1 691	13	163	906	108	746	317	35	1 137
	A	5 752	303	103	1 682	23	214	864	114	736	246	39	1 428
	M	5 744	302	128	1 526	41	212	845	150	746	298	41	1 457
	J	6 067	295	117	1 563	19	194	1 060	166	913	347	44	1 349
	J	6 779	362	115	1 779	46	207	1 113	165	1 025	341	52	1 574
	A	5 704	186	114	1 759	66	163	860	131	604	328	31	1 464
	S	5 958	307	144	1 670	22	143	982	195	745	390	40	1 319
	O	6 915	388	131	1 829	56	282	1 216	160	932	417	47	1 457
	N	6 344	315	122	1 929	41	247	930	151	792	395	40	1 380
	D	6 127	255	96	1 721	40	204	929	138	914	417	41	1 371
1992	J		261	63	1 627	26	146	874	123	626		35	1 203
	F		236	117	1 565	19	192	908	152	778		33	1 241
	M			109		22	175	1 355		838			1 352

Percentage change on the corresponding period of the previous year

1989	8,6	12,8	6,7	2,3	34,4	10,5	1,6	21,5	14,2	18,7	25,2	13,2	
1990	-1,9	-8,2	-3,0	1,5	-9,5	-14,0	-0,4	3,4	-7,3	-6,8	-10,4	1,3	
1991	-7,0	-10,7	-2,0	-11,0	13,3	-6,3	4,4	10,9	-7,7	-1,2	-19,2	-10,8	
1990	I	8,8	1,1	-6,6	13,8	26,1	-21,7	7,5	16,5	6,6	-2,1	14,8	4,9
	II	-3,1	-11,9	1,3	-0,6	-4,4	-13,1	-5,8	2,2	-0,2	-5,7	-10,6	-2,2
	III	-3,6	-9,0	-0,9	0,4	-12,4	-11,2	-1,1	0,8	-14,5	4,1	-18,7	-2,5
	IV	-6,4	-12,7	-5,8	-7,0	-31,5	-9,7	-0,8	-2,2	-17,6	-21,2	-22,6	5,0
1991	I	-18,7	-20,0	-9,5	-20,9	-59,5	-10,2	-10,7	-9,2	-16,4	-22,2	-31,3	-21,7
	II	-8,5	-9,6	-2,8	-15,0	27,7	-13,2	0,4	14,0	-15,1	-7,8	-29,4	-3,0
	III	-1,0	-12,8	8,9	-8,0	73,1	-13,3	12,8	27,3	-2,6	-0,6	-5,2	0,4
	IV	0,5	0,7	-4,5	1,2	38,0	10,7	15,4	10,0	3,9	28,5	-6,3	-17,5
1992	I			6,8		51,1	0,8	34,2		11,2			11,0
1990	S	-15,0	-25,3	-17,4	-14,0	-54,3	-13,2	-19,0	-13,7	-17,8	-11,7	-31,4	-7,9
	O	-1,2	-12,3	6,3	3,5	-52,4	-11,6	18,8	-4,9	-14,1	-10,4	-13,2	0,4
	N	-7,6	-19,2	-11,0	-6,8	-34,5	-29,9	-1,7	-7,6	-25,2	-37,0	-3,8	16,9
	D	-12,8	-5,4	-11,3	-19,1	-3,8	-9,7	-14,9	5,3	-14,3	-18,7	-45,5	-3,3
1991	J	-17,5	-18,4	-8,2	-20,0	-37,8	2,3	-7,9	-6,7	-23,1	-18,0	-18,3	-19,3
	F	-19,1	-28,9	-8,8	-22,5	-71,9	-5,7	-10,9	1,9	-16,9	-31,8	-36,0	-18,8
	M	-18,9	-14,2	-10,4	-20,2	-69,0	-20,1	-11,1	-20,0	-9,7	-17,4	-46,2	-18,8
	A	-4,7	-0,7	-13,4	-9,4	-17,9	23,7	-5,0	0,0	-11,8	-18,8	-11,4	5,9
	M	-12,5	-9,0	11,3	-23,4	141,2	-16,5	-2,0	18,1	-21,7	-12,4	-26,8	-3,6
	J	-9,1	-16,4	-21,5	-11,5	-9,5	-30,7	7,8	21,2	-12,0	-3,6	-38,2	-11,1
	J	-2,7	-10,0	0,9	-15,6	43,8	-21,3	20,3	13,0	7,9	-15,0	-20,0	0,8
	A	-4,9	-27,3	10,7	-7,8	120,0	-1,2	-0,2	15,9	-11,6	-21,2	-8,8	2,7
	S	5,0	-7,0	32,1	1,5	37,5	-12,8	22,0	54,8	-7,5	32,2	14,3	-1,9
	O	-1,9	6,3	-3,0	-13,1	86,7	11,9	23,2	18,5	1,2	18,1	2,2	-15,2
	N	0,5	0,0	0,8	10,5	115,8	14,4	12,7	12,7	6,5	34,4	-24,5	-25,4
	D	5,4	-3,4	-12,7	11,0	-20,0	4,6	11,5	0,0	5,2	36,7	-2,4	-5,8
1992	J		-8,1	-8,7	1,7	13,0	-18,9	26,3	9,8	4,0		-14,6	7,0
	F		-8,0	21,9	-2,0	111,1	15,7	24,6	42,1	16,5	3,1		7,3
	M			5,8		69,2	7,4	49,6		12,3			18,9

TRENDS IN EC TRADE

Major areas

Imports

Period	EUR 12	UEBL	DK	D	GR	E	F	IRL	I	NL	P	UK	
Japan													
Values in Mio ECU													
1989	46 337	3 210	760	14 389	969	2 748	5 488	723	3 206	3 570	529	10 745	
1990	46 224	3 412	857	14 483	923	2 747	5 444	715	3 331	4 316	517	9 480	
1991	51 818	3 803	816	16 554	1 157	3 164	5 830	638	3 603	5 962	607	9 682	
1990	I	11 270	839	207	3 582	190	677	1 313	199	841	1 037	103	2 283
	II	11 677	915	202	3 499	264	735	1 433	199	886	1 009	125	2 410
	III	11 222	791	232	3 662	226	636	1 265	156	711	942	146	2 456
	IV	12 055	867	216	3 740	243	700	1 433	162	893	1 328	143	2 331
1991	I	11 891	860	203	3 787	295	669	1 391	182	856	1 407	125	2 117
	II	13 555	1 060	225	4 316	185	873	1 536	174	1 071	1 495	164	2 456
	III	13 047	946	191	4 366	293	742	1 388	146	802	1 499	158	2 516
	IV	13 325	937	197	4 086	384	880	1 515	136	874	1 561	161	2 594
1992	I			240		272	854	1 439		826			2 318
1990	S	3 710	271	59	1 094	66	236	451	51	279	359	55	789
	O	4 354	321	62	1 363	74	241	560	51	312	416	50	904
	N	4 225	310	108	1 295	75	256	478	62	338	443	56	805
	D	3 340	236	46	1 087	94	201	390	41	242	347	33	623
1991	J	4 080	260	64	1 357	139	244	489	64	294	439	43	687
	F	3 569	240	70	1 183	64	189	386	61	277	443	41	617
	M	4 240	361	70	1 247	93	236	513	57	285	525	39	814
	A	4 871	366	84	1 521	56	328	577	58	418	516	60	888
	M	4 381	341	65	1 339	80	275	497	55	356	501	55	817
	J	4 280	350	64	1 454	50	267	461	60	297	475	48	753
	J	4 666	333	67	1 472	126	275	485	59	300	586	63	900
	A	4 020	290	63	1 468	99	210	392	36	162	416	36	847
	S	4 347	324	60	1 426	68	257	512	50	340	497	47	767
	O	4 768	333	63	1 481	96	315	566	44	320	577	52	911
	N	4 640	299	61	1 422	191	315	505	52	328	477	51	939
	D	3 872	295	58	1 173	94	249	434	40	228	515	50	738
1992	J		282	80	1 225	110	254	450	52	308		44	757
	F		293	68	1 330	75	284	421	46	285		51	731
	M			92		87	316	567		333			830
Percentage change on the corresponding period of the previous year													
1989	11,3	18,7	-0,8	11,0	61,0	19,8	12,3	40,4	8,4	11,5	-4,0	5,6	
1990	-0,2	6,3	12,8	0,7	-4,7	-0,0	-0,8	-1,1	3,9	20,9	-2,3	-11,8	
1991	12,1	11,5	-4,8	14,3	25,4	15,2	7,1	-10,8	8,2	38,1	17,4	2,1	
1990	I	3,6	10,4	20,3	6,5	2,2	10,6	0,6	-2,0	10,5	15,2	-3,7	-8,9
	II	-4,1	6,1	-0,5	-6,8	37,5	-3,9	-3,3	-5,7	0,2	12,4	-16,1	-13,1
	III	-3,4	-1,7	24,1	6,5	-28,7	-2,2	1,4	-8,2	-4,7	-0,5	5,8	-17,2
	IV	3,3	10,6	9,1	-2,3	-11,0	-2,9	-1,4	16,5	9,6	81,2	5,9	-6,7
1991	I	5,5	2,5	-1,9	5,7	55,3	-1,2	5,9	-8,5	1,8	35,7	21,4	-7,3
	II	16,1	15,8	11,4	23,3	-29,9	7,2	-12,6	20,9	48,2	31,2	1,9	2,4
	III	16,3	19,6	-17,7	19,2	29,6	16,7	9,7	-6,4	12,8	59,1	8,2	11,3
	IV	10,5	8,1	-8,8	9,3	58,0	25,7	5,7	-16,0	-2,1	17,5	12,6	
1992	I			18,2		-7,8	27,7	3,5		8,2			9,5
1990	S	-6,4	-11,1	-3,3	-4,8	-26,7	-7,1	6,4	18,6	-6,1	5,9	27,9	-17,9
	O	5,8	15,9	-4,6	6,4	-23,7	-1,2	8,3	15,9	9,1	43,9	28,2	-7,5
	N	3,5	5,8	74,2	2,7	-5,5	-6,8	34,8	17,4	52,8	33,3	-8,0	-6,3
	D	-4,0	11,3	-19,3	-11,3	-7,8	-13,0	-5,8	-16,3	-0,4	43,4	-13,2	
1991	J	13,2	0,4	-7,2	18,2	208,9	13,5	-8,6	8,5	32,2	22,9	-5,1	
	F	2,7	-11,4	25,0	7,5	25,5	-12,1	2,9	-4,7	1,5	43,8	70,8	-16,3
	M	2,1	19,5	-9,1	-6,5	0,0	-2,5	4,5	-12,3	-4,0	35,3	-7,1	-0,7
	A	24,5	17,7	40,0	22,1	-31,7	49,1	25,7	-19,4	48,8	52,2	50,0	10,6
	M	8,9	11,1	-13,3	12,6	-5,9	11,8	-2,7	-12,7	11,2	48,7	25,0	-3,3
	J	15,6	23,7	-1,5	36,7	-47,4	3,1	0,9	-3,2	3,8	43,1	26,3	-1,3
	J	22,8	32,7	-29,5	15,5	28,6	14,6	17,7	9,3	12,8	108,5	90,9	13,2
	A	9,1	8,6	-17,1	13,5	62,3	36,4	-1,5	-28,0	-2,4	37,3	-14,3	-3,2
	S	17,2	19,6	1,7	30,3	3,0	8,9	13,5	-2,0	21,9	38,4	-14,5	-2,8
	O	9,5	3,7	1,6	9,4	29,7	30,7	1,1	-13,7	2,6	38,7	4,0	0,8
	N	8,8	-3,5	-43,5	9,8	154,7	23,0	5,6	-16,1	-3,0	7,7	-8,9	16,6
	D	15,9	25,0	26,1	7,9	0,0	23,9	11,3	-2,4	-5,8	48,4	51,5	18,5
1992	J		8,5	25,0	-9,7	-20,9	4,1	-8,0		4,8		2,3	10,2
	F		22,1	-2,9	12,4	17,2	50,3	9,1	-24,8	2,9		24,4	18,5
	M			31,4		-6,5	33,9	10,5		16,8			2,0

TRENDS IN EC TRADE
Major areas

7

Exports

Period	EUR 12	UEBL	DK	D	GR	E	F	IRL	I	NL	P	UK	
Japan													
Values in Mio ECU													
1989	21 130	1 188	1 103	7 384	81	391	3 159	408	2 925	984	129	3 378	
1990	22 721	1 238	923	8 504	61	415	3 401	343	3 136	896	132	3 672	
1991	22 155	1 129	1 042	8 051	89	393	3 644	444	2 999	1 006	115	3 262	
1990	I	5 990	354	290	2 374	33	81	859	106	739	239	27	687
	II	5 455	288	258	1 961	9	126	748	84	770	216	47	948
	III	5 501	317	164	1 900	10	106	848	67	876	217	39	858
	IV	5 775	278	210	2 269	10	103	946	86	752	224	18	880
1991	I	5 464	292	230	2 046	10	90	908	100	736	240	24	789
	II	5 336	276	257	1 794	14	99	962	103	760	240	30	801
	III	5 662	295	283	2 045	21	104	889	101	778	264	29	853
	IV	5 693	265	273	2 167	24	99	884	140	726	262	33	819
1992	I			271		11	91	788		695			797
1990	S	1 679	118	72	555	3	36	246	25	254	68	11	290
	O	2 221	110	78	892	3	35	369	28	282	97	11	315
	N	1 825	91	59	728	3	35	264	30	197	65	7	327
	D	1 726	77	68	648	4	33	293	28	273	60	6	236
1991	J	1 797	89	70	690	4	30	326	25	193	82	7	282
	F	1 841	87	81	670	3	28	291	32	297	85	10	247
	M	1 818	106	71	666	3	32	291	42	245	73	9	259
	A	1 834	86	74	583	3	35	409	25	257	78	11	274
	M	1 791	94	84	676	5	34	264	34	232	85	14	269
	J	1 705	96	88	535	7	30	292	43	271	76	8	259
	J	2 164	126	91	713	13	43	380	29	331	102	19	338
	A	1 598	57	90	596	2	33	265	27	187	68	5	288
	S	1 864	112	98	736	6	28	245	45	260	79	7	248
	O	2 001	100	100	750	10	36	302	51	273	86	12	279
	N	1 890	92	89	696	7	33	345	51	193	91	14	278
	D	1 797	73	77	721	7	31	235	38	262	83	8	262
1992	J		75	66	550	3	26	288	54	187		7	253
	F		95	91	604	6	37	253	47	253		13	256
	M			89		2	29	244		255			288

Percentage change on the corresponding period of the previous year

1989	24,1	29,6	12,7	16,7	20,9	20,3	31,5	32,9	42,1	20,9	87,0	22,6	
1990	7,5	4,2	-16,3	15,2	-24,7	6,1	7,7	-15,9	7,2	-8,9	2,3	8,7	
1991	-2,5	-8,8	12,9	-5,3	13,1	-5,3	7,1	29,4	-4,4	12,3	-12,9	-11,2	
1990	I	24,8	38,8	19,8	40,8	120,0	-15,6	25,8	12,8	30,3	-12,8	-3,6	3,4
	II	2,8	-6,2	-20,4	7,3	-30,8	24,8	-2,1	-13,4	1,6	-4,4	104,3	9,5
	III	1,5	0,0	-40,6	0,3	-56,5	20,5	11,7	-35,0	5,3	-8,4	34,5	11,4
	IV	3,0	-10,0	-19,8	14,8	-67,7	-1,9	-0,8	-24,6	-2,1	-8,9	-62,5	10,7
1991	I	-8,8	-17,5	-20,7	-13,8	-69,7	11,1	5,7	-5,7	-0,4	0,4	-11,1	-11,0
	II	-2,2	-4,2	-0,4	-8,5	55,8	-21,4	28,6	22,6	-1,3	11,1	-36,2	-15,5
	III	2,9	-6,9	72,6	7,8	110,0	-1,9	4,8	50,7	-11,2	21,7	-25,6	-11,0
	IV	-1,4	-4,7	30,0	-4,5	140,0	-3,9	-6,6	62,8	-3,5	17,0	83,3	-8,9
1992	I			17,8		10,0	1,1	-13,2		-5,6			1,0
1990	S	-6,2	-18,6	-26,5	-6,9	-72,7	20,0	3,8	-45,7	-0,4	-27,7	10,0	8,2
	O	11,3	-1,8	-22,8	24,2	-50,0	-31,4	17,9	-31,7	-4,1	5,4	-31,3	24,5
	N	0,7	-18,0	-25,3	15,2	-75,0	-14,6	-2,4	0,0	-13,2	-21,7	-12,5	9,7
	D	-3,6	-10,5	-9,3	2,9	-66,7	17,9	-14,3	-34,9	9,8	-15,5	-25,0	-4,1
1991	J	-8,3	-16,0	-10,3	-18,5	-63,6	30,4	34,2	0,0	-16,1	-5,7	40,0	-7,8
	F	-4,4	-11,0	-12,9	-10,1	-62,5	3,7	-3,0	0,0	24,3	21,4	0,0	-15,4
	M	-13,4	-23,7	-36,0	-12,4	-78,6	10,3	-8,2	-14,3	-9,3	-11,0	-30,8	-10,7
	A	4,6	4,9	-14,9	-7,5	0,0	-43,5	81,0	-7,4	-4,8	50,0	-15,4	-9,3
	M	-5,6	-11,3	-8,7	-4,0	66,7	-5,6	10,5	30,8	5,0	6,3	-17,6	-27,9
	J	-6,2	-4,0	17,3	-14,8	133,3	7,1	2,8	43,3	-3,2	-9,5	-55,6	-9,8
	J	4,0	-8,7	133,3	1,3	333,3	-6,5	3,0	7,4	-9,3	54,5	-6,0	3,7
	A	-7,2	-9,5	95,7	-7,3	-50,0	43,5	10,0	80,0	-26,7	-18,1	-28,8	-21,6
	S	11,0	-5,1	36,1	32,8	100,0	-22,2	-0,4	80,0	2,4	16,2	-38,4	-14,5
	O	-9,9	-9,1	28,2	-15,9	233,3	2,9	-18,2	82,1	-3,2	-9,3	9,1	-11,4
	N	3,8	1,1	50,8	-4,4	133,3	-5,7	21,5	70,0	-2,0	40,0	100,0	-15,0
	D	4,1	-5,2	13,2	11,3	75,0	-6,1	-19,8	35,7	-4,0	38,3	33,3	11,0
1992	J		-15,7	-5,7	-20,3	-25,0	-13,3	-11,7	116,0	-3,1	0,0	-10,3	
	F		-2,1	12,3	-9,9	100,0	32,1	-13,1	46,9	-14,8	30,0	3,6	
	M			25,4		-33,3	-9,4	-16,2		4,1		11,2	

TRENDS IN EC TRADE

Major areas

Imports

Period	EUR 12	UEBL	DK	D	GR	E	F	IRL	I	NL	P	UK	
Class 2 : Developing countries													
Values in Mio ECU													
1989	137 113	9 782	2 433	27 921	1 901	11 361	22 670	585	21 007	15 758	2 566	21 130	
1990	143 948	9 262	2 233	30 186	1 982	11 777	24 244	818	22 098	16 478	2 988	22 085	
1991	150 318	9 117	2 066	33 946	2 587	13 233	25 586	716	22 139	17 248	2 788	20 912	
1990	I	36 129	2 606	543	7 438	515	2 791	6 253	164	5 596	3 997	689	5 546
	II	33 537	2 370	535	6 657	714	2 707	5 557	149	5 092	3 824	692	5 241
	III	35 188	2 124	615	7 618	431	2 644	5 757	150	4 930	4 392	772	5 757
	IV	39 095	2 182	541	8 475	322	3 644	6 677	155	6 479	4 263	836	5 541
1991	I	36 756	2 410	420	8 227	506	3 210	6 665	176	5 611	4 010	646	4 875
	II	36 857	2 525	593	8 121	635	3 253	6 000	174	5 407	4 333	636	5 180
	III	38 392	2 153	585	8 957	470	3 326	6 327	187	5 448	4 838	764	5 538
	IV	38 313	2 029	469	8 642	976	3 444	6 595	178	5 674	4 267	721	5 320
1992	I			472		640	3 207	6 423		5 568			5 116
1990	S	11 962	670	153	2 455	137	918	2 038	50	1 922	1 405	267	1 948
	O	14 099	767	188	2 933	98	1 336	2 355	57	2 323	1 622	334	2 067
	N	13 260	705	212	2 949	86	1 250	2 192	52	2 160	1 472	246	1 934
	D	11 557	662	121	2 597	147	1 054	2 079	48	1 979	1 156	233	1 485
1991	J	13 871	917	156	3 007	116	1 334	2 520	64	2 246	1 397	280	1 836
	F	11 435	730	126	2 636	204	969	2 094	52	1 758	1 277	167	1 423
	M	11 432	763	127	2 585	185	905	2 055	61	1 602	1 345	187	1 618
	A	12 356	850	161	2 681	187	1 156	2 066	56	1 853	1 418	222	1 724
	M	12 499	910	256	2 891	212	1 046	1 901	65	1 802	1 483	173	1 759
	J	11 935	759	170	2 548	254	1 044	2 039	58	1 746	1 427	214	1 679
	J	13 250	734	235	2 916	81	1 148	2 301	63	1 960	1 625	287	1 900
	A	12 117	700	184	3 095	191	1 015	1 921	85	1 500	1 406	194	1 844
	S	12 904	716	182	2 946	199	1 164	2 024	60	1 985	1 607	239	1 802
	O	13 803	730	173	3 235	197	1 260	2 223	69	2 076	1 607	265	1 885
	N	12 896	660	160	2 846	501	1 167	2 279	59	1 823	1 357	205	1 841
	D	11 572	635	133	2 561	266	1 017	2 077	51	1 790	1 223	233	1 588
1992	J		760	163	2 937	296	1 123	2 172	69	1 928		216	1 748
	F		687	139	2 672	204	974	2 102	63	1 781		188	1 641
	M			189		137	1 110	2 142		1 878			1 727
Percentage change on the corresponding period of the previous year													
1989	17,8	25,6	24,8	11,6	40,1	24,6	18,1	21,6	24,4	18,0	18,2	9,4	
1990	5,0	-5,3	-8,2	8,1	4,3	3,7	6,9	5,6	5,2	4,6	16,4	4,5	
1991	4,4	-1,6	-7,5	12,5	30,5	12,4	5,5	15,9	0,2	4,7	-7,4	-5,3	
1990	I	9,0	6,0	3,0	11,5	-0,4	8,4	11,8	24,2	12,6	5,4	18,0	4,2
	II	-2,3	-8,0	-20,6	-3,3	96,2	-8,4	-1,7	10,4	-7,0	-0,5	8,1	2,2
	III	2,1	-9,7	-3,9	6,7	6,7	-7,3	7,4	6,4	-2,5	3,5	13,2	2,8
	IV	11,1	-9,8	-8,6	17,3	-47,6	22,0	10,1	-12,4	17,8	10,0	26,9	9,1
1991	I	1,7	-7,5	-22,7	10,6	-1,7	15,4	6,6	7,3	0,3	0,3	-6,2	-12,1
	II	9,9	6,5	10,8	22,0	-11,1	20,2	8,0	16,8	6,2	13,3	-8,1	-1,2
	III	9,1	1,4	-4,9	17,8	9,0	25,8	9,9	24,7	10,5	5,6	-1,0	-3,8
	IV	-2,0	-6,2	-13,3	2,0	203,1	-5,5	-1,2	14,8	-12,4	0,1	-13,8	-4,0
1992	I			12,4		26,5	-0,1	-3,8		-0,8			4,9
1990	S	0,7	-25,6	-23,5	5,0	11,4	-14,2	15,8	6,4	3,0	0,1	63,8	-2,9
	O	17,2	-15,6	-12,6	9,3	32,4	27,2	19,9	-9,5	31,2	23,7	79,6	16,1
	N	11,0	-8,2	14,6	31,7	-66,0	18,1	4,7	-33,3	14,8	6,2	23,6	7,4
	D	4,6	-4,2	-34,6	12,4	-47,5	16,3	6,5	17,9	8,5	1,2	32,4	-1,7
1991	J	5,4	-1,7	-31,3	12,7	-48,4	38,8	15,2	0,0	10,7	-5,5	16,2	-14,5
	F	8,8	-5,1	-15,4	18,3	137,2	18,3	6,9	18,2	6,0	9,1	-15,7	-12,3
	M	-5,8	-14,7	-19,6	1,7	-9,8	-9,0	0,5	7,0	-16,0	3,3	-24,6	-9,1
	A	18,3	15,5	21,1	22,5	-36,7	48,4	20,4	7,7	13,8	32,2	-3,9	5,1
	M	7,3	15,8	2,8	25,6	-9,8	13,7	-1,2	20,4	-3,3	12,2	-22,8	-0,3
	J	4,3	-4,8	-5,0	17,6	21,0	3,8	7,7	30,2	8,7	-3,9	0,9	-8,9
	J	20,5	2,1	65,5	27,8	-47,7	40,2	24,4	40,0	21,4	30,4	11,2	1,8
	A	0,3	-5,4	-41,8	7,7	32,8	11,9	10,3	14,0	8,1	-20,0	-8,1	-5,4
	S	7,9	6,9	5,9	20,0	45,3	26,8	-0,7	20,0	3,3	14,4	-10,5	-7,5
	O	-2,1	-7,2	-8,0	10,3	101,0	-5,7	-5,6	21,1	-10,6	4,3	-20,7	-8,8
	N	-2,7	-6,4	-24,5	-3,5	482,6	-6,6	-4,0	13,5	-15,6	-7,8	-16,7	-4,8
	D	0,1	-4,1	9,9	-1,4	81,0	-3,5	-0,1	10,9	-9,8	5,8	0,0	6,9
1992	J		-17,1	4,5	-2,3	156,9	-15,8	-13,8	7,8	-14,2		-22,9	-4,8
	F		-5,9	10,3	1,4	0,0	0,5	0,4	21,2	0,2		12,8	15,3
	M			33,1		-25,9	22,7	4,2		17,2			6,7

Period	EUR 12	UEBL	DK	D	GR	E	F	IRL	I	NL	P	UK
Class 2 : Developing countries												
Values in Mio ECU												
1989	131 197	9 058	2 488	30 044	838	8 549	28 237	1 231	17 716	8 468	796	23 773
1990	134 425	8 833	2 715	32 099	785	8 557	29 154	1 060	17 738	8 332	892	24 280
1991	142 672	9 580	2 631	35 661	950	9 545	30 928	1 061	19 620	8 417	978	23 302
1990	I	34 131	2 334	700	8 651	1 983	7 466	281	4 110	2 304	213	5 895
	II	33 286	2 093	629	7 501	200	7 459	308	4 616	1 970	215	6 175
	III	31 570	2 020	584	7 815	163	6 411	242	4 214	1 942	207	6 059
	IV	35 438	2 385	803	8 133	228	2 540	7 819	4 798	2 116	257	6 132
1991	I	31 492	2 143	502	7 910	153	1 998	230	4 068	2 019	195	5 218
	II	34 257	2 367	652	8 188	210	2 385	252	4 977	1 988	215	5 713
	III	35 810	2 316	723	9 672	287	2 153	306	4 630	2 071	245	5 859
	IV	41 113	2 755	754	9 891	301	3 009	272	5 944	2 340	323	6 513
1992	I			684		240	2 430		7 797		5 059	5 626
1990	S	9 585	657	187	2 196	64	593	1 853	87	1 359	843	68
	O	12 088	803	233	2 808	81	832	2 757	82	1 532	717	74
	N	11 667	769	262	2 743	65	927	2 592	80	1 337	649	90
	D	11 554	757	286	2 626	81	779	2 496	66	1 924	665	79
1991	J	10 245	674	150	2 650	67	594	2 198	77	1 232	716	66
	F	10 171	689	167	2 474	48	653	2 356	72	1 422	646	52
	M	11 043	777	176	2 786	38	753	2 484	82	1 413	655	70
	A	11 286	715	171	2 634	74	845	2 546	77	1 524	630	68
	M	11 456	833	206	2 990	51	818	2 195	91	1 622	679	72
	J	11 547	809	245	2 563	84	722	2 659	84	1 830	675	80
	J	13 424	861	228	3 479	115	787	2 842	108	2 075	782	83
	A	10 787	619	222	3 173	98	635	2 088	92	1 270	636	74
	S	11 558	829	250	3 021	72	732	2 617	106	1 285	652	67
	O	13 782	990	226	3 322	78	1 040	3 132	107	1 931	796	85
	N	12 981	826	216	3 236	105	1 001	2 759	92	1 733	773	108
	D	14 312	914	287	3 339	115	961	3 120	73	2 288	759	98
1992	J		734	233	3 036	60	667	2 335	87	1 655	84	1 769
	F		782	209	2 909	113	893	2 553	92	1 629	86	1 813
	M			220		68	870	2 902		1 775		2 044
Percentage change on the corresponding period of the previous year												
1989	15,5	24,8	4,6	14,5	29,3	10,1	20,2	14,9	21,6	4,9	23,4	10,6
1990	2,5	-2,5	9,1	6,8	-5,3	0,1	3,2	-13,9	0,1	-1,6	12,1	2,0
1991	6,1	8,5	-3,1	11,1	21,0	11,5	6,1	0,1	10,6	1,0	9,6	-3,9
1990	J	10,9	8,6	40,8	20,2	103,2	-5,4	6,6	14,7	15,0	15,3	51,1
	II	1,7	-8,8	-1,7	0,9	-6,5	-5,7	7,7	-5,5	0,4	-3,8	4,9
	III	-1,4	-7,3	-15,6	1,5	-28,2	-3,0	1,8	-26,4	-4,9	-8,7	-8,3
	IV	-0,7	-2,1	21,9	5,5	-24,3	13,8	-2,4	-31,3	-6,1	-9,8	12,2
1991	I	-7,7	-8,2	-28,3	-8,6	-20,7	0,8	-5,5	-18,1	-1,0	-12,4	-8,5
	II	2,9	13,1	3,7	9,2	5,0	12,5	-2,0	-18,2	7,8	0,9	0,0
	III	13,4	14,7	23,6	76,1	12,5	17,8	26,4	9,9	6,6	18,4	-3,3
	IV	16,0	15,5	-6,1	21,6	32,0	18,5	15,3	19,3	23,9	10,6	25,7
1992	I			36,3		56,9	21,6	10,5		24,4		7,8
1990	S	-11,7	-28,4	-26,4	-6,8	-45,3	-2,1	-7,7	-32,0	-6,1	-13,3	-12,8
	O	4,0	-3,8	6,9	12,4	-28,3	-5,1	16,4	-37,9	-12,7	-6,3	13,8
	N	-2,1	-9,3	23,6	12,2	-7,1	8,9	-2,0	-27,3	-17,4	-15,7	11,1
	D	-6,9	1,5	32,4	-5,4	-28,9	-7,4	-16,0	-33,3	10,1	-16,8	27,4
1991	J	-10,3	-10,0	-11,2	-19,8	3,1	-2,5	-8,0	-6,1	-4,8	-5,4	-5,7
	F	-5,2	-6,5	-31,0	-5,3	-42,9	10,1	-0,8	-11,1	2,5	-6,5	-14,8
	M	-7,2	-6,6	-35,8	1,9	-13,6	1,2	-7,6	-30,5	-1,1	-23,0	-10,3
	A	7,8	16,1	3,6	9,8	5,7	27,5	7,0	-28,0	5,3	8,2	21,4
	M	0,8	11,5	16,4	11,0	-13,6	5,8	-8,9	-18,5	7,8	6,3	-5,3
	J	2,1	11,8	-8,9	6,3	18,3	6,8	2,6	-8,7	9,5	-9,0	-4,8
	J	15,4	8,2	24,6	22,5	155,6	2,7	11,8	14,9	18,7	20,5	25,8
	A	4,3	8,9	15,0	14,1	78,2	14,8	1,7	48,4	14,8	-2,0	32,1
	S	20,8	28,2	33,7	37,6	12,5	23,4	41,2	21,8	-5,4	1,4	-1,5
	O	14,0	23,3	-3,0	18,3	-3,7	25,0	13,6	30,5	26,0	11,0	14,9
	N	11,3	7,4	-17,6	18,0	61,5	8,0	6,4	15,0	29,8	19,1	20,0
	D	23,9	20,7	0,3	27,2	42,0	23,4	25,0	10,6	18,9	14,1	24,1
1992	J		8,9	55,3	14,6	-10,4	12,3	6,2	13,0	34,3		27,3
	F		13,5	25,1	17,8	135,4	36,8	8,4	27,8	14,6		65,4
	M			25,0		78,9	15,5	16,8		25,6		13,1

TRENDS IN EC TRADE

Major areas

Imports

Period	EUR 12	UEBL	DK	D	GR	E	F	IRL	I	NL	P	UK	
ACP (68 countries)													
Values in Mio ECU													
1989	19 597	2 866	221	2 884	216	1 965	4 214	120	1 988	1 938	710	2 475	
1990	20 125	2 356	179	3 181	165	2 119	4 574	146	2 081	1 878	829	2 617	
1991	19 134	2 036	67	3 138	203	2 114	4 200	147	1 949	2 021	638	2 621	
1990	I	4 837	706	54	686	41	473	1 049	37	613	381	201	617
	II	4 352	561	39	631	47	423	1 058	38	483	336	159	577
	III	4 707	544	62	815	37	413	1 067	41	388	469	209	661
	IV	6 230	545	24	1 050	41	809	1 401	30	596	711	260	763
1991	I	4 998	438	17	836	35	552	1 153	34	514	566	157	698
	II	4 637	564	17	757	67	440	906	34	478	527	146	701
	III	4 557	533	17	780	31	532	975	39	451	427	182	590
	IV	4 942	501	16	765	70	590	1 166	40	506	501	153	833
1992	I			17		34	627	1 101		436			717
1990	S	1 734	157	7	282	15	171	452	16	157	171	64	242
	O	2 240	190	6	336	17	339	480	11	220	309	104	228
	N	2 089	166	4	366	13	185	463	9	219	281	74	309
	D	1 833	188	14	349	11	283	433	10	156	126	78	186
1991	J	2 001	155	7	332	14	259	445	12	196	213	72	297
	F	1 471	119	5	265	11	153	350	10	177	156	37	177
	M	1 516	163	5	239	11	139	339	12	141	187	47	225
	A	1 655	191	6	243	11	207	305	9	195	165	48	275
	M	1 584	183	6	269	40	137	320	12	141	186	27	254
	J	1 385	188	6	246	15	95	285	12	142	167	57	173
	J	1 684	184	5	281	8	205	314	11	205	160	86	224
	A	1 282	170	6	248	15	155	271	14	99	90	27	187
	S	1 579	179	6	251	8	172	378	14	147	177	56	192
	O	1 694	173	6	290	12	160	408	16	186	191	43	206
	N	1 691	153	6	229	43	190	432	12	165	193	45	223
	D	1 555	175	4	246	14	239	327	11	156	117	63	204
1992	J		178	5	259	9	234	328	14	158		88	246
	F		178	6	221	15	193	406	12	139		57	225
	M			7		10	200	367		138			246
Percentage change on the corresponding period of the previous year													
1989	11,7	35,9	85,7	4,2	32,5	23,4	0,5	9,1	24,8	-0,4	34,5	2,6	
1990	2,7	-17,8	-19,0	10,3	-23,6	7,8	8,5	21,7	4,7	-3,1	18,8	5,7	
1991	-4,9	-13,6	-62,6	-1,4	23,0	-0,2	-8,2	0,7	-6,3	7,6	-23,0	0,2	
1990	I	2,6	4,0	-20,6	-3,5	-45,3	5,3	10,0	68,2	24,8	-33,0	23,3	9,8
	II	-11,4	-21,1	-47,3	-9,2	9,3	-22,2	-0,9	15,2	-10,6	-24,3	14,4	-7,1
	III	-1,6	-24,7	34,8	23,3	-15,9	-6,8	11,3	20,6	-18,1	-6,0	11,8	-7,4
	IV	20,1	-27,7	-25,0	28,5	-24,1	52,6	13,6	0,0	23,4	55,6	17,6	32,2
1991	I	3,3	-38,0	-68,5	21,9	-14,6	16,7	9,9	-8,1	-16,2	58,8	-21,9	13,1
	II	6,5	0,5	-56,4	20,0	42,6	4,0	-14,4	-10,5	-1,0	58,8	-8,2	21,5
	III	-3,2	-2,0	-72,6	-4,3	-16,2	28,8	-6,6	-4,9	16,2	-9,0	-12,9	-10,7
	IV	-20,7	-8,1	-33,3	-27,1	70,7	-27,1	-16,8	33,3	-15,1	-29,5	-41,2	-17,0
1992	I			0,0		-2,9	13,6	-4,5		-15,2			2,7
1990	S	-3,2	-47,5	40,0	27,0	-25,0	-20,5	32,6	77,8	-16,5	-14,1	100,0	-6,9
	O	18,7	-36,1	20,0	15,9	112,5	74,7	8,6	0,0	43,8	47,1	36,8	19,4
	N	23,8	-30,8	-82,6	46,4	-45,8	21,7	14,9	-35,7	28,1	93,8	124,2	32,6
	D	15,3	-8,7	250,0	25,1	-47,6	47,4	12,5	68,7	-2,5	0,8	41,8	19,2
1991	J	18,8	-42,2	-82,5	53,7	-12,5	94,7	33,2	-20,0	-11,7	52,1	20,0	23,2
	F	1,7	-38,3	-16,7	25,0	-15,4	-5,0	-1,9	0,0	9,9	57,6	-31,5	4,1
	M	-10,6	-33,5	-37,5	-7,0	-8,3	-21,5	-0,6	0,0	-38,7	61,5	-45,3	9,2
	A	19,3	9,1	-14,3	18,5	-38,9	54,5	-10,8	-40,0	26,6	55,7	-2,0	51,1
	M	3,9	-4,7	-77,8	29,3	233,3	-9,3	-16,4	-20,0	-26,2	75,0	-46,0	37,3
	J	-3,6	-3,1	20,0	12,8	-16,7	-31,2	-13,1	33,3	2,2	40,3	-1,7	-18,4
	J	21,3	1,7	-16,7	26,6	-33,3	95,2	-0,3	0,0	43,4	46,8	11,7	7,2
	A	-19,2	-19,4	-88,0	-20,0	50,0	13,1	-6,9	0,0	11,2	-54,8	-57,8	-11,4
	S	-8,9	14,0	-14,3	-11,0	-46,7	0,6	-16,4	-12,5	-6,4	3,5	-12,5	-20,7
	O	-24,4	-8,9	0,0	-13,7	-29,4	-52,8	-15,0	45,5	-15,5	-36,2	-58,7	-9,6
	N	-19,1	-7,8	50,0	-37,4	230,8	2,7	-6,7	33,3	-24,7	-31,3	-39,2	-27,8
	D	-15,2	-6,9	-71,4	-29,5	27,3	-15,5	-24,5	10,0	0,0	-7,1	-19,2	9,7
1992	J		14,8	-28,6	-22,0	-35,7	-9,7	-26,3	16,7	-19,4		22,2	-17,2
	F		49,6	20,0	-16,6	36,4	26,1	12,8	20,0	-21,5		54,1	27,1
	M			40,0		-9,1	43,9	8,3		-2,1			9,3

Period	EUR 12	UEBL	DK	D	GR	E	F	IRL	I	NL	P	UK	
ACP (68 countries)													
Values in Mio ECU													
1989	16 627	1 105	371	2 257	94	538	5 425	143	1 932	1 487	436	2 840	
1990	16 649	1 150	552	2 602	89	652	5 133	150	1 672	1 299	484	2 866	
1991	15 937	1 023	326	2 457	102	693	4 787	158	1 559	1 263	583	2 985	
1990	I	4 193	318	190	612	17	161	1 231	33	426	348	109	749
	II	4 365	267	128	694	22	213	1 431	42	425	307	121	715
	III	3 827	263	47	743	20	101	1 144	36	391	298	104	679
	IV	4 264	303	188	553	30	177	1 326	38	431	346	150	724
1991	I	3 649	251	49	525	16	116	1 116	30	393	308	114	731
	II	3 992	252	94	568	28	213	1 218	39	413	302	116	749
	III	3 690	269	82	657	24	113	1 170	49	310	306	142	748
	IV	4 415	251	90	707	34	251	1 282	41	443	346	211	758
1992	I			55		27	254	1 216		359			653
1990	S	1 320	80	18	320	8	30	363	14	154	93	27	214
	O	1 423	104	18	210	9	60	464	11	139	116	40	252
	N	1 422	91	83	186	6	56	438	14	130	119	52	247
	D	1 451	102	85	208	15	61	424	12	162	109	48	224
1991	J	1 231	104	16	183	6	39	354	9	117	101	37	266
	F	1 184	65	18	166	6	33	381	10	151	110	33	212
	M	1 227	82	13	176	4	44	382	10	125	97	39	253
	A	1 359	78	13	173	14	86	472	11	137	91	35	253
	M	1 261	83	15	191	5	74	339	15	124	108	37	270
	J	1 358	83	83	204	10	53	407	13	153	102	31	227
	J	1 468	85	18	254	12	42	464	17	155	102	43	266
	A	1 215	83	17	224	3	30	341	16	83	113	47	257
	S	1 189	90	58	179	9	42	368	16	72	94	37	225
	O	1 479	90	17	219	11	70	491	15	118	145	49	255
	N	1 402	87	19	248	8	120	353	16	157	103	75	235
	D	1 502	89	54	240	14	60	441	10	168	98	58	270
1992	J		74	15	241	7	48	353	16	128		51	203
	F		76	15	196	11	122	405	12	114		44	206
	M			23		9	83	457		117			244
Percentage change on the corresponding period of the previous year													
1989	6,9	27,7	-18,8	9,4	88,0	-10,9	4,0	-10,6	7,8	13,3	43,4	4,1	
1990	0,1	4,1	48,8	15,3	-5,3	21,2	-5,4	4,9	-13,5	-12,6	11,0	0,9	
1991	-4,3	-11,0	-40,9	-5,6	14,6	6,3	-6,7	5,3	-6,8	-2,8	20,5	4,2	
1990	I	3,6	21,4	183,6	14,8	70,0	37,6	-16,6	13,8	4,4	-4,7	36,2	6,5
	II	6,8	1,9	-0,8	26,9	4,8	51,1	12,2	7,7	-18,0	-10,2	16,3	0,8
	III	-1,9	-6,1	-57,3	32,9	-16,7	-5,6	-4,6	0,0	-13,5	-17,0	-10,3	2,9
	IV	-7,1	0,7	193,8	-10,4	-23,1	2,9	-10,2	-5,0	-22,2	-17,8	10,3	-5,7
1991	I	-13,0	-21,1	-74,2	-14,2	-5,9	-28,0	-9,3	-9,1	-7,7	-11,5	4,6	-2,4
	II	-8,5	-5,6	-26,6	18,2	27,3	0,0	-14,9	-7,1	-2,8	-1,6	-4,1	4,8
	III	1,4	2,3	95,7	-11,6	20,0	11,9	2,3	36,1	-20,7	2,7	36,5	10,2
	IV	3,5	-17,2	-52,1	27,8	13,3	41,8	-3,3	7,9	2,8	0,0	40,7	4,7
1992	I			12,2		68,8	119,0	9,0		-8,7			-10,7
1990	S	-3,4	-34,4	-76,9	75,8	-27,3	-21,1	7,1	7,7	-4,3	-41,5	-30,8	-4,5
	O	-1,9	-7,1	12,5	10,5	-30,8	-10,4	4,7	-21,4	-30,8	-11,5	5,3	11,0
	N	-4,6	2,2	295,2	10,7	-25,0	7,7	-15,0	-6,7	-19,3	-5,6	8,3	-13,6
	D	-10,2	4,1	269,6	-20,0	-11,8	17,3	-17,5	9,1	-16,1	-34,3	50,0	-10,0
1991	J	-11,1	-1,0	-11,1	-22,5	50,0	-30,4	0,0	-11,4	-12,9	5,7	3,6	-3,6
	F	-6,1	-28,6	-79,1	-7,8	-40,0	0,0	4,4	-9,1	10,2	3,8	6,5	1,0
	M	-20,1	-32,8	-84,3	-10,2	100,0	-38,0	-17,5	-23,1	-20,4	-22,4	-2,5	-3,4
	A	-2,8	4,1	-27,8	-43,5	250,0	4,9	11,1	-8,3	-1,4	7,1	20,7	11,9
	M	-16,3	-17,0	0,0	-11,6	-37,5	-8,6	-34,9	-11,8	-7,5	-5,3	-17,8	5,5
	J	-5,4	0,0	-30,0	18,6	0,0	6,0	-15,2	0,0	1,3	-5,8	-6,1	-2,6
	J	16,9	6,7	23,1	32,3	100,0	13,5	12,1	41,7	19,2	2,0	30,3	16,7
	A	-2,2	-13,5	30,8	-3,0	-50,0	-11,8	-9,1	45,5	-21,7	5,8	82,1	9,4
	S	-9,9	12,5	222,2	-44,1	12,5	40,0	1,4	14,3	-53,2	1,1	37,0	5,1
	O	3,9	-13,5	-5,6	4,3	22,2	16,7	5,8	36,4	-15,1	25,0	22,5	1,2
	N	-1,4	-26,4	-77,1	33,3	33,3	114,3	-19,4	14,3	20,8	-13,4	44,2	-4,9
	D	3,5	-12,7	-36,5	15,4	-6,7	-1,6	4,0	-16,7	3,7	-10,1	20,8	20,5
1992	J		-28,8	-6,3	31,7	16,7	23,1	-0,3	77,8	9,4		37,8	-23,7
	F		16,9	-16,7	18,1	83,3	269,7	6,3	20,0	-24,5		33,8	-2,8
	M			76,9		125,0	88,6	19,6		-8,4			-3,6

TRENDS IN EC TRADE

Major areas

Imports

Period	EUR 12	UEBL	DK	D	GR	E	F	IRL	I	NL	P	UK
Class 4 : Central and eastern European countries												
Values in Mio ECU												
1989	27 348	1 516	538	9 114	590	1 405	3 634	151	5 519	2 412	90	2 379
1990	29 216	1 708	602	10 481	622	1 315	3 858	152	5 212	2 724	71	2 474
1991	34 660	1 800	710	15 895	789	931	3 715	149	5 706	2 535	90	2 341
1990												
I	6 619	405	135	2 343	161	317	907	38	1 179	566	19	549
II	7 162	356	157	2 539	216	337	1 022	42	1 195	677	15	607
III	7 227	462	133	2 556	116	373	909	37	1 356	677	15	593
IV	8 166	481	167	3 043	133	289	1 023	35	1 478	811	20	687
1991												
I	8 486	485	172	2 645	172	229	981	40	1 351	631	16	553
II	8 505	435	170	3 867	153	236	934	42	1 502	571	27	517
III	8 642	410	187	4 041	183	204	900	33	1 415	625	24	641
IV	9 016	470	199	4 130	280	261	896	34	1 436	657	23	628
1992			180		132	199	958		1 212			416
1990												
S	2 464	151	46	825	47	147	288	10	522	224	5	199
O	2 836	237	60	1 011	49	143	334	12	493	231	5	259
N	2 832	136	59	1 041	41	99	348	15	500	337	8	248
D	2 499	108	47	991	43	46	340	7	486	243	8	180
1991												
J	3 225	218	59	1 445	50	113	349	12	493	239	6	239
F	2 662	129	58	1 165	67	52	370	16	458	206	4	137
M	2 600	138	55	1 246	55	63	262	12	400	186	5	177
A	2 670	142	62	1 230	37	33	285	12	445	173	7	184
M	2 983	164	50	1 355	48	66	329	21	574	209	11	158
J	2 799	128	58	1 282	68	78	320	8	483	190	9	175
1992												
J	3 138	139	57	1 510	45	74	332	10	509	233	7	223
A	2 563	134	60	1 196	78	50	281	10	356	201	8	190
S	2 945	136	55	1 336	60	81	287	13	549	193	7	227
O	3 080	139	63	1 420	57	84	316	11	536	237	9	208
N	3 096	190	65	1 404	128	104	295	11	481	199	7	212
D	2 818	140	57	1 308	92	73	281	12	423	218	6	208
1992												
J		140	63	1 301	56	74	287	10	393		7	137
F		136	56	1 291	37	54	302	8	419		9	132
M			62		39	71	369		400			148
Percentage change on the corresponding period of the previous year												
1989	16,4	3,0	17,5	19,7	14,3	23,8	4,3	26,9	21,4	29,1	15,4	8,3
1990	6,8	12,7	11,9	15,0	5,4	-6,4	8,2	0,7	-5,6	12,9	-21,1	4,0
1991	18,6	5,4	17,9	51,7	26,8	-29,2	-3,7	-2,0	9,5	-6,9	28,8	-5,4
1990												
I	5,6	3,6	17,4	15,4	42,5	-7,3	-2,2	11,8	-7,6	31,0	0,0	-6,6
II	-1,7	-10,1	15,4	13,4	91,2	-21,4	0,1	23,5	-20,2	-6,5	-25,0	-10,2
III	10,1	42,6	1,5	16,9	-7,9	15,1	9,5	-7,5	2,6	-0,9	-16,7	2,1
IV	14,5	21,8	12,8	17,9	-43,2	-7,1	21,5	-22,2	3,7	39,8	-31,0	27,0
1991												
I	28,2	19,8	27,4	21,4	6,8	-27,8	8,2	5,3	14,6	11,5	-15,8	0,7
II	18,8	22,2	8,3	52,3	-29,2	-30,0	-8,6	0,0	25,7	-15,7	80,0	-14,8
III	19,6	-11,3	25,6	58,1	57,8	-45,3	-1,0	-10,8	4,4	-7,7	60,0	8,1
IV	10,4	-2,3	19,2	35,7	110,5	-9,7	-12,4	-2,9	-2,8	-19,0	15,0	-8,6
1992			4,7		-23,3	-13,1	-2,3		-10,3			-24,8
1990												
S	9,9	2,0	2,2	13,3	-16,1	17,6	18,5	-16,7	20,3	-4,3	25,0	-7,9
O	15,9	63,4	36,4	9,1	19,5	18,2	23,7	9,1	4,2	16,7	-70,6	28,2
N	16,4	-6,8	15,7	20,8	-60,2	20,7	23,8	-25,0	5,9	60,5	100,0	23,4
D	11,1	3,8	-11,3	25,0	-51,7	-57,4	16,8	-50,0	1,0	41,3	0,0	31,4
1991												
J	44,4	67,7	43,9	89,4	-32,4	-5,8	9,4	9,1	27,4	14,9	0,0	37,4
F	26,8	4,0	26,1	52,5	76,3	-46,4	25,4	6,7	19,9	17,0	0,0	-13,3
M	13,7	-8,6	17,0	52,7	12,2	-37,0	-10,6	0,0	-2,7	2,2	-37,5	-18,4
A	12,0	8,4	10,7	39,8	-44,8	17,7	-11,2	-25,0	9,1	-25,1	75,0	-2,6
M	27,3	60,8	0,0	64,8	-41,5	-45,0	-2,4	31,3	43,5	-4,1	83,3	-16,8
J	14,9	4,1	13,7	53,3	0,0	-43,5	-12,1	-20,0	24,8	-16,7	125,0	-22,9
1992												
J	29,5	-23,6	58,3	78,0	15,4	-41,7	7,4	-28,6	11,1	23,9	16,7	7,7
A	9,5	3,9	17,6	36,8	151,6	-49,5	-9,9	-23,1	-5,1	-24,2	100,0	1,6
S	19,5	-9,9	19,6	61,9	27,7	-44,8	-0,3	30,0	5,2	-13,8	40,0	14,1
O	8,6	-41,4	5,0	40,5	16,3	-41,3	-5,4	-8,3	8,7	2,6	80,0	-19,7
N	9,3	39,7	10,2	34,9	212,2	5,1	-15,2	-26,7	-3,8	-40,9	-12,5	-14,5
D	12,8	29,6	21,3	32,0	114,0	58,7	-17,4	71,4	-13,0	-10,3	-25,0	15,6
1992												
J		-35,8	8,8	-10,0	12,0	-34,5	-17,8	-16,7	-20,3	-8,5	125,0	16,7
F		5,4	-3,4	10,8	-44,8	3,8	-18,4	-50,0	-8,5			-3,6
M			12,7		-29,1	12,7	40,8		0,0			-16,4

Period	EUR 12	UEBL	DK	D	GR	E	F	IRL	I	NL	P	UK	
Class 4 : Central and eastern European countries													
Values in Mio ECU													
1989	24 209	1 005	523	11 874	318	516	2 634	102	3 708	1 547	128	1 855	
1990	23 308	815	641	11 476	269	463	2 349	183	3 834	1 510	76	1 686	
1991	31 937	1 187	820	18 533	348	664	2 902	148	3 932	1 827	25	1 451	
1990	I	6 260	249	146	3 055	95	129	626	37	917	477	14	516
	II	5 905	172	162	2 744	76	117	573	100	718	402	27	392
	III	5 152	179	130	2 763	52	75	505	20	794	250	16	366
	IV	6 055	217	181	2 916	49	130	645	26	1 082	380	20	409
1991	I	7 530	269	131	3 005	77	124	742	24	758	416	6	326
	II	7 550	323	249	4 047	95	138	825	35	975	482	5	364
	III	7 576	294	218	4 524	85	146	608	51	903	389	4	353
	IV	9 290	301	303	5 307	90	255	742	38	1 295	541	10	409
1992	I			218		92	212	669		1 054			393
1990	S	1 547	61	38	740	19	17	234	7	222	80	4	125
	O	1 867	61	50	974	18	19	197	8	287	109	4	140
	N	1 985	75	72	941	15	47	218	7	319	140	12	140
	D	2 203	82	59	1 002	16	65	230	11	477	131	4	128
1991	J	2 758	84	43	1 905	29	37	196	6	234	129	2	90
	F	2 394	82	45	1 488	22	36	263	7	261	112	2	96
	M	2 379	102	43	1 283	27	52	293	11	263	174	2	139
	A	2 445	118	101	1 250	32	42	247	20	356	155	2	122
	M	2 858	107	48	1 510	30	44	301	6	289	194	3	126
	J	2 434	97	100	1 288	33	52	276	9	330	133	1	116
	J	2 726	113	50	1 594	37	52	240	21	370	130	2	118
	A	2 431	81	99	1 517	21	50	158	16	255	122	1	111
	S	2 390	99	63	1 413	28	45	187	14	278	137	1	124
	O	2 927	106	110	1 684	24	70	227	10	400	156	3	135
	N	2 939	96	63	1 693	26	87	203	15	407	199	2	148
	D	3 440	95	123	1 934	40	97	307	14	488	188	4	152
1992	J		89	50	1 386	23	66	147	5	317		6	134
	F		91	53	1 469	43	58	231	29	347		7	125
	M			112		26	88	290		390			133
Percentage change on the corresponding period of the previous year													
1989	24,3	19,9	51,2	24,6	76,7	46,6	3,5	54,5	29,4	45,9	64,1	14,6	
1990	-3,7	-18,9	22,6	-3,4	-15,4	-10,3	-10,8	79,4	3,4	-2,4	-40,6	-9,1	
1991	37,0	45,6	43,5	61,5	29,4	43,4	23,5	-19,1	2,6	21,0	-67,1	-13,9	
1990	I	20,3	-1,6	31,5	17,3	120,9	67,5	131,3	32,7	39,5	-30,0	11,7	
	II	-4,7	-31,5	62,0	-8,0	5,6	-10,0	-26,7	270,4	-23,4	15,9	17,4	
	III	-9,8	-21,8	10,2	-2,8	-45,8	-40,9	-5,6	-9,1	-14,1	-37,8	-6,2	
	IV	-15,8	-19,0	4,6	-15,6	-52,9	-31,2	-12,2	-27,8	-6,6	-16,1	-64,9	
1991	I	20,3	8,0	-10,3	-1,6	-18,9	-3,9	18,5	-35,1	-17,3	-12,8	-57,1	
	II	30,1	87,8	53,7	47,5	25,0	17,9	44,0	-65,0	35,8	19,9	-81,5	
	III	47,0	64,2	67,7	63,5	94,7	20,4	155,0	13,7	55,6	-75,0	-3,6	
	IV	53,4	38,7	67,4	82,0	83,7	96,2	15,0	46,2	19,7	42,4	-50,0	
1992	I			66,4		19,5	71,0	-9,8		39,1		20,6	
1990	S	-18,2	-29,9	-35,6	-18,3	-57,8	-66,0	26,5	0,0	-12,6	-43,3	0,0	
	O	-14,3	-29,1	19,0	-9,1	-50,0	-72,1	-12,4	33,3	-13,6	-30,6	-33,3	
	N	-12,3	-15,7	56,5	-11,2	-42,3	-17,5	-14,8	-53,3	-3,9	-10,8	-36,8	
	D	-19,8	-11,8	-29,8	-24,4	-62,8	1,6	-9,8	-31,3	-3,4	-5,8	-87,9	
1991	J	35,9	5,0	22,9	88,9	-43,1	-7,5	-5,3	-45,5	-21,5	5,7	-33,3	
	F	21,8	12,3	-32,8	60,1	-26,7	-7,7	21,8	-53,3	-10,6	-22,2	-80,0	
	M	5,0	7,4	-2,3	14,7	92,9	4,0	39,4	0,0	-19,6	-17,5	-66,7	
	A	21,5	93,4	71,2	39,4	0,0	-34,4	-6,1	100,0	10,2	4,0	-64,6	
	M	40,2	101,9	-20,0	67,2	11,1	41,9	80,2	-80,0	-22,5	92,1	-57,1	
	J	26,4	70,2	132,6	36,8	94,1	136,4	91,7	-85,0	-4,6	-12,5	-87,5	
	J	37,6	63,8	-9,1	45,0	60,9	126,1	67,8	200,0	7,9	54,8	-80,0	
	A	49,7	65,3	167,6	64,2	90,9	42,9	23,4	166,7	11,4	41,9	-50,0	
	S	54,5	62,3	65,6	90,9	47,4	164,7	-20,1	100,0	25,2	71,2	-75,0	
	O	56,8	73,8	120,0	72,9	33,3	268,4	15,2	25,0	39,4	43,1	-25,0	
	N	48,1	28,0	-12,5	79,9	73,3	85,1	-6,9	114,3	27,6	42,1	-83,3	
	D	56,2	15,9	108,5	93,0	150,0	49,2	33,5	27,3	2,3	42,0	0,0	
1992	J		6,0	16,3	-27,2	-20,7	78,4	-25,0	-16,7	35,5		200,0	
	F		11,0	17,8	0,1	95,5	61,1	-12,2	314,3	33,0		260,0	
	M			160,5		-3,7	69,2	2,5		48,3		-4,3	

TRENDS IN EC TRADE

Major areas

Imports

Period	EUR 12	UEBL	DK	D	GR	E	F	IRL	I	NL	P	UK	
Mediterranean basin													
Values in Mio ECU													
1989	37 174	1 839	199	9 506	771	2 122	6 076	90	11 140	2 101	358	2 972	
1990	42 298	2 015	237	11 157	820	2 531	7 192	87	12 302	2 379	548	3 029	
1991	43 493	2 078	240	12 117	1 051	3 080	7 699	100	11 606	2 330	578	2 614	
1990	I	10 796	508	71	2 775	228	606	1 934	25	3 216	548	115	770
	II	9 747	563	58	2 490	327	580	1 599	17	2 734	527	115	737
	III	9 487	434	56	2 630	138	574	1 623	17	2 566	569	161	720
	IV	12 268	510	53	3 262	127	771	2 035	28	3 787	735	157	803
1991	I	11 342	613	59	3 196	262	737	2 039	31	3 024	573	157	650
	II	10 544	551	62	2 949	241	728	1 745	22	2 833	615	114	685
	III	10 440	443	58	2 995	262	758	1 908	22	2 808	615	141	631
	IV	11 167	472	61	2 977	286	857	2 007	25	3 141	527	166	648
1992	I			56		262	780	2 078		2 843			636
1990	S	3 601	165	22	922	41	211	632	6	1 089	186	81	246
	O	4 288	189	17	1 023	33	313	650	10	1 395	292	79	289
	N	4 193	175	19	1 178	43	269	769	10	1 144	259	48	277
	D	3 784	146	16	1 067	55	188	609	9	1 238	193	29	237
1991	J	4 196	246	23	1 140	55	277	752	10	1 177	182	79	254
	F	3 647	195	18	994	142	219	654	9	956	214	33	213
	M	3 486	171	17	1 061	65	241	628	12	889	172	45	183
	A	3 514	175	27	1 002	62	220	620	8	926	211	38	224
	M	3 576	197	20	1 007	101	252	510	10	986	240	37	217
	J	3 454	177	23	941	78	252	613	6	918	164	40	244
	J	3 652	164	18	1 075	45	265	671	7	942	203	43	219
	A	3 192	125	23	983	84	254	583	7	698	210	21	203
	S	3 522	152	16	936	133	240	589	8	966	197	77	208
	O	4 004	170	24	1 060	35	347	713	10	1 097	259	75	215
	N	3 706	153	19	1 024	179	300	640	8	965	134	51	232
	D	3 451	148	17	892	71	210	645	7	1 086	133	41	202
1992	J		195	20	1 062	129	281	732	12	918		33	223
	F		170	18	961	60	222	659	14	953		43	193
	M			20		73	277	686		971			221
Percentage change on the corresponding period of the previous year													
1989		23,1	16,6	-11,2	17,6	55,8	30,3	19,6	28,6	33,3	21,0	16,6	12,4
1990		13,8	9,6	19,1	17,4	6,4	19,3	18,4	-3,3	10,4	13,2	53,1	1,9
1991		2,8	3,1	1,3	8,6	28,2	21,7	7,0	14,9	-5,7	-2,1	5,5	-13,7
1990	I	20,4	19,5	31,5	18,7	23,9	30,9	35,5	4,2	19,4	23,7	10,6	-5,2
	II	2,5	8,5	26,1	2,7	109,6	8,0	2,1	13,3	-2,0	-13,7	32,2	-2,6
	III	6,4	6,1	21,7	16,7	-30,7	6,1	11,6	-15,0	-1,1	-1,9	89,4	-2,4
	IV	25,4	5,2	0,0	31,0	-45,3	32,7	24,8	-9,7	23,6	57,4	91,5	20,8
1991	I	5,1	20,7	-16,9	15,2	14,9	21,6	5,4	24,0	-8,0	4,6	36,5	-15,6
	II	8,2	-2,1	6,9	18,4	-26,3	25,5	9,1	29,4	3,6	16,7	-0,9	-7,1
	III	10,0	2,1	3,6	13,9	89,9	32,1	17,6	29,4	1,6	8,1	-12,4	-12,4
	IV	-9,0	-7,5	15,1	-8,7	125,2	11,2	-1,4	-10,7	-17,1	-28,3	5,7	-19,3
1992	I			-1,7		0,0	5,8	1,9		-6,0			-2,2
1990	S	16,8	14,6	37,5	25,4	-24,1	-1,4	32,2	-33,3	15,1	-11,0	305,0	-5,0
	O	35,8	5,6	0,0	15,5	-29,8	71,0	38,3	0,0	40,1	139,3	259,1	28,4
	N	25,7	8,7	0,0	48,0	-47,6	20,1	30,1	-9,1	12,7	36,3	100,0	24,2
	D	15,9	0,7	0,0	30,8	-45,0	4,4	10,1	-18,2	16,9	26,1	123,1	7,2
1991	J	17,2	57,7	-4,2	18,0	-36,0	37,1	27,0	0,0	11,8	-8,5	229,2	-5,2
	F	8,4	25,8	-18,2	16,1	163,0	16,5	6,7	50,0	-5,6	34,6	-37,7	-13,1
	M	-8,2	-11,4	-26,1	11,3	-25,3	12,1	-7,6	33,3	-22,8	-9,0	18,4	-29,1
	A	4,8	-2,8	35,0	9,2	-41,5	4,8	18,1	0,0	-0,9	25,8	-9,5	-7,4
	M	14,3	27,9	11,1	29,4	3,1	53,7	0,4	100,0	7,5	36,4	-21,3	-17,8
	J	8,1	-7,3	21,1	18,5	-35,0	22,3	14,8	20,0	3,6	-11,4	53,8	6,1
	J	20,7	18,8	28,6	27,5	-10,0	41,7	35,8	16,7	11,5	14,7	26,5	-7,6
	A	12,4	-3,8	21,1	13,5	68,0	44,3	21,5	40,0	11,0	1,0	-48,8	-13,6
	S	-2,2	-7,9	-27,3	1,5	224,4	13,7	-6,8	33,3	-11,3	5,9	-4,9	-15,4
	O	-6,6	-10,1	41,2	3,6	6,1	10,9	9,7	0,0	-21,4	-11,3	-5,1	-25,6
	N	-11,6	-12,6	0,0	-13,1	316,3	11,5	-16,8	-20,0	-15,6	-48,3	6,3	-16,2
	D	-8,8	1,4	6,3	-16,4	29,1	11,7	5,9	-22,2	-12,1	-31,1	41,4	-14,8
1992	J		-20,7	-13,0	-6,8	134,5	1,4	-2,7	20,0	-22,0		-58,2	-12,2
	F		-12,8	0,0	-3,3	-57,7	1,4	0,8	55,6	-0,3		30,3	-9,4
	M			17,6		12,3	14,9	9,2		9,2			20,8

Period	EUR 12	UEBL	DK	D	GR	E	F	IRL	I	NL	P	UK	
Mediterranean basin													
Values in Mio ECU													
1989	40 699	2 990	417	10 981	658	2 108	8 649	303	8 333	2 510	135	3 615	
1990	45 633	3 134	542	12 541	697	2 384	9 751	232	9 664	2 577	179	3 932	
1991	45 853	3 403	516	12 538	811	2 611	9 326	233	9 810	2 329	162	4 113	
1990	I	11 185	826	133	3 023	152	550	2 727	67	2 013	725	41	927
	II	11 546	731	121	3 092	176	572	2 483	76	2 545	662	44	1 043
	III	10 394	695	131	2 986	159	543	2 065	48	2 237	539	49	941
	IV	12 508	881	157	3 440	209	719	2 475	41	2 869	652	45	1 021
1991	I	10 953	789	125	3 383	147	599	2 155	65	2 154	588	41	908
	II	11 258	882	123	2 950	182	642	2 235	57	2 563	525	39	1 060
	III	10 737	754	128	2 916	239	587	2 248	55	2 175	557	40	1 038
	IV	12 904	978	140	3 289	243	783	2 688	57	2 919	659	43	1 107
1992	I			128		213		2 425		2 469			930
1990	S	3 261	247	39	884	62	185	632	16	710	169	21	298
	O	4 169	293	43	1 168	85	199	861	13	917	221	17	354
	N	4 024	283	44	1 091	60	312	869	14	756	213	14	368
	D	4 268	266	63	1 182	63	207	788	14	1 189	204	13	298
1991	J	3 570	214	38	1 199	62	179	614	21	731	211	18	284
	F	3 440	245	46	1 017	46	174	721	18	712	177	7	275
	M	3 939	329	41	1 167	39	246	818	25	709	200	15	350
	A	3 655	272	36	963	70	217	731	20	767	167	15	396
	M	3 830	315	46	1 018	48	219	775	20	814	190	15	371
	J	3 851	289	38	970	64	206	812	17	980	167	13	296
	J	4 029	284	39	1 020	95	208	915	21	902	207	11	327
	A	3 324	209	38	1 040	83	163	592	15	650	171	11	353
	S	3 369	259	46	855	61	217	741	20	622	180	12	355
	O	4 228	336	44	1 084	52	276	825	21	969	206	15	398
	N	4 112	302	46	1 058	89	278	903	18	837	197	13	371
	D	4 508	326	45	1 148	100	230	956	17	1 117	198	15	355
1992	J		279	38	948	54	181	756	16	830		14	310
	F		292	43	997	101	211	744	19	782		15	288
	M			42		58	228	924		856			332

Percentage change on the corresponding period of the previous year

1989	14,9	13,9	-1,2	10,6	39,7	5,2	26,8	33,5	21,2	15,2	3,8	-3,4	
1990	12,1	4,8	30,0	14,2	5,9	13,1	12,7	-23,4	16,0	2,7	32,6	8,8	
1991	0,5	8,6	-4,8	-0,0	16,4	9,5	-4,4	0,4	1,5	-9,6	-9,5	4,8	
1990	I	23,2	13,2	58,3	23,6	100,0	11,6	29,1	48,9	22,8	26,1	78,3	8,7
	II	11,5	-2,8	22,2	11,0	15,8	8,3	12,7	-1,3	19,3	8,0	46,7	8,8
	III	8,1	2,1	27,2	9,5	-13,1	9,7	10,0	-39,2	12,0	-7,4	22,5	11,0
	IV	7,3	6,5	19,8	13,8	-15,0	21,7	0,8	-59,8	11,9	-11,9	7,1	9,0
1991	I	-2,1	-4,5	-6,0	11,9	-3,3	8,9	-21,0	-3,0	7,0	-18,9	0,0	-2,0
	II	-2,5	20,7	1,7	-4,6	3,4	12,2	-10,0	-25,0	0,7	-20,7	-11,4	1,6
	III	3,3	8,5	-2,3	50,3	8,1	8,9	14,6	-2,8	3,3	-18,4	10,3	10,3
	IV	3,2	11,0	-10,8	-4,4	16,3	8,9	8,6	39,0	1,7	1,1	-4,4	8,4
1992	I			2,4		44,9	3,7	12,5		14,6			2,4
1990	S	1,4	-18,8	21,9	2,1	-32,8	14,2	8,6	-50,0	11,8	-11,1	40,0	-2,3
	O	9,8	8,5	-14,0	24,8	-6,6	2,1	14,5	-72,9	6,4	-15,3	30,8	10,6
	N	7,2	-2,1	18,9	15,0	1,7	41,2	4,4	-57,6	0,4	-10,9	0,0	12,5
	D	2,4	0,0	50,0	3,1	-31,5	-11,2	-11,4	-53,3	24,8	-14,3	0,0	3,5
1991	J	1,8	-20,4	2,7	20,3	19,2	-2,7	-20,9	16,7	18,9	-13,9	5,9	-5,0
	F	-3,7	-6,1	43,8	13,5	-24,6	1,8	-24,0	0,0	5,0	-15,7	-48,2	-3,2
	M	-3,7	12,7	-31,7	3,4	0,0	33,0	-18,8	-19,4	-1,7	-25,9	38,4	1,2
	A	1,7	28,3	12,5	-1,9	7,7	33,1	-4,3	-4,8	-5,0	-16,5	-6,3	19,8
	M	-2,3	20,2	0,0	-11,4	-4,0	4,8	-7,3	-37,5	4,0	2,7	-11,8	6,3
	J	-2,9	13,3	2,7	0,9	6,7	4,0	-1,6	-26,1	2,3	-39,5	18,2	-18,7
	J	3,3	13,6	5,4	-7,6	97,9	3,0	16,3	23,5	-3,2	10,7	-35,3	2,2
	A	3,0	13,6	-25,5	4,1	69,4	4,5	-10,4	0,0	9,2	-8,6	-15,4	10,0
	S	3,3	17,9	-3,3	-7,2	-1,6	17,3	-17,2	25,0	-12,4	6,5	-42,9	19,1
	O	1,4	15,4	2,3	-7,2	-38,8	39,7	-4,2	61,5	5,7	-6,8	-11,8	12,4
	N	2,2	6,7	4,5	-3,0	48,3	-11,5	3,9	28,6	10,7	-7,5	-7,1	0,8
	D	5,6	22,6	-28,6	-2,9	58,7	11,1	24,5	21,4	-6,1	-2,9	15,4	19,1
1992	J		30,4	0,0	-20,9	-12,9	1,1	23,1	-23,8	13,5		-22,2	9,2
	F		19,2	-6,5	-2,0	119,6	21,3	3,2	5,6	9,8		114,3	4,7
	M			2,4		46,7	-7,3	13,0		20,7			-5,1

TRENDS IN EC TRADE

Major areas

Imports

Period	EUR 12	UEBL	DK	D	GR	E	F	IRL	I	NL	P	UK	
OPEC countries													
Values in Mio ECU													
1989	40 843	1 929	504	5 554	711	4 538	7 750	42	8 836	6 689	1 050	3 241	
1990	44 982	1 926	350	6 729	902	4 839	8 512	51	10 072	6 630	1 333	3 838	
1991	46 849	1 907	160	7 257	1 279	5 048	9 105	79	10 515	6 721	1 005	3 773	
1990	I	11 321	597	104	1 623	203	1 200	2 189	17	2 367	1 540	331	1 150
	II	9 282	493	91	1 297	402	934	1 723	10	1 963	1 370	246	754
	III	10 764	387	75	1 610	199	953	2 088	13	2 191	2 038	331	879
	IV	13 615	450	79	2 199	98	1 551	2 513	11	3 551	1 682	426	1 056
1991	I	11 743	667	34	1 695	242	1 384	2 327	22	2 797	1 434	263	877
	II	10 852	596	38	1 718	366	1 136	1 958	23	2 308	1 632	165	913
	III	11 919	331	48	1 882	201	1 276	2 349	22	2 549	1 975	288	988
	IV	12 335	314	40	1 962	470	1 252	2 470	12	2 861	1 679	289	965
1992	I			32		369	1 083	2 137		2 468			828
1990	S	3 900	128	22	535	55	318	786	4	860	734	109	349
	O	4 775	145	44	696	18	631	894	4	1 257	570	177	398
	N	4 453	163	10	776	5	504	750	3	1 137	596	117	393
	D	4 249	140	7	730	81	415	825	3	1 140	512	126	270
1991	J	4 760	259	10	664	36	664	859	7	1 192	555	131	384
	F	3 596	223	7	539	118	359	754	7	834	443	59	243
	M	3 392	185	9	493	88	360	711	8	768	448	72	250
	A	3 625	215	10	486	90	435	705	7	801	537	71	269
	M	3 517	244	8	657	122	347	551	9	735	545	32	267
	J	3 671	136	11	575	153	353	698	6	768	553	61	357
	J	4 090	114	16	644	14	447	862	6	831	719	103	333
	A	3 820	97	18	623	75	387	722	8	795	647	78	370
	S	3 927	120	13	614	113	443	701	8	922	811	89	295
	O	4 372	110	17	730	65	482	761	5	1 012	710	136	343
	N	4 228	106	14	702	269	408	911	4	893	549	48	322
	D	3 726	96	10	530	131	362	780	3	962	436	97	319
1992	J		123	10	632	181	420	681	6	875		95	266
	F		96	9	606	115	298	772	7	735		67	288
	M			12		73	365	683		857			274
Percentage change on the corresponding period of the previous year													
1989	28,2	14,5	32,3	9,3	122,2	42,0	31,7	90,9	29,6	40,7	40,2	9,4	
1990	10,1	-0,2	-30,6	21,2	26,9	2,2	9,8	21,4	14,0	-0,9	27,0	18,4	
1991	4,2	-1,0	-54,3	7,8	41,8	8,8	7,0	54,9	4,4	1,4	-24,6	-1,7	
1990	I	16,3	-3,6	22,4	21,1	-22,8	11,7	29,4	54,5	14,8	7,5	21,2	30,5
	II	-5,4	-10,8	-42,0	-5,4	402,5	-15,2	-10,2	42,9	-5,9	-10,7	-10,9	3,9
	III	9,5	17,6	-34,8	22,4	82,6	-14,3	10,2	116,7	6,6	9,3	24,4	14,6
	IV	18,7	5,4	-46,3	44,0	-62,2	24,2	11,9	-38,9	34,9	-9,5	81,3	21,8
1991	I	3,7	11,7	-67,3	4,4	19,2	15,3	6,3	29,4	18,2	-6,9	-20,5	-23,7
	II	16,9	20,9	-58,2	32,5	-9,0	21,6	13,6	130,0	17,6	19,1	-32,9	21,1
	III	10,7	-14,5	-36,0	16,9	1,0	33,9	12,5	69,2	16,3	-3,1	-13,0	13,5
	IV	-9,4	-30,2	-49,4	-10,8	379,6	-19,3	-1,7	9,1	-19,4	-0,2	-32,2	-6,7
1992	I			-5,9		52,5	-21,7	-8,2		-11,8			-5,6
1990	S	18,7	60,0	-45,0	25,3	266,7	-25,5	18,4	100,0	16,8	30,6	251,6	16,3
	O	34,9	-3,3	-26,7	17,8	350,0	48,8	26,8	-80,0	75,8	0,0	436,4	21,6
	N	12,8	13,2	-71,4	77,6	-96,0	12,5	-2,6	-62,5	27,2	-12,9	36,0	24,0
	D	10,4	5,3	-88,3	45,4	-35,2	9,5	11,3	0,0	10,6	-10,0	152,0	1,1
1991	J	11,2	25,7	-78,7	9,8	-66,4	70,3	4,4	75,0	27,9	-2,1	9,2	-19,8
	F	9,0	28,0	-78,8	14,2	1375,0	-0,8	12,5	40,0	15,4	-0,9	-41,6	-16,8
	M	-7,4	-13,6	-64,0	-9,9	1,1	-19,6	8,5	-11,1	8,0	-6,9	-34,5	-33,7
	A	24,8	33,5	-9,1	15,7	-43,0	62,9	47,2	75,0	25,5	30,0	-26,8	4,3
	M	6,1	59,5	-80,0	42,8	-2,4	27,6	-11,7	125,0	4,4	-3,4	-60,0	-7,3
	J	20,0	-0,7	-69,4	37,6	33,0	-10,4	12,8	100,0	23,3	22,9	7,0	72,5
	J	31,7	-10,9	-27,3	41,5	-78,1	57,4	48,6	50,0	29,6	35,7	-10,4	20,7
	A	4,2	-26,5	-48,6	0,5	-8,5	9,9	18,0	33,3	15,9	-18,1	-22,0	47,4
	S	0,7	-6,3	-40,9	14,8	105,5	39,3	-10,8	100,0	7,2	-16,8	-18,3	-15,5
	O	-8,4	-24,1	-61,4	4,9	261,1	-23,6	-14,9	25,0	-19,5	24,6	-23,2	1,5
	N	-5,1	-35,0	40,0	-9,5	5280,0	-19,0	21,5	33,3	-21,5	-7,9	-59,0	-18,1
	D	-12,3	-31,4	42,9	-27,4	61,7	-12,8	-5,5	0,0	-15,6	-14,8	-23,0	18,1
1992	J		-52,5	0,0	-4,8	402,8	-38,7	-20,7	-14,3	-26,6		-27,5	-30,7
	F		-57,0	28,6	12,4	-2,5	-17,0	1,0	0,0	-11,9		13,6	18,5
	M			33,3		-17,0	1,4	-3,9		11,6			9,6

Exports

Period	EUR 12	UEBL	DK	D	GR	E	F	IRL	I	NL	P	UK	
OPEC countries													
Values in Mio ECU													
1989	35 031	1 499	592	7 927	260	1 535	6 739	453	6 098	2 340	80	7 510	
1990	35 439	1 680	572	8 933	249	1 502	7 348	336	5 477	2 447	75	6 817	
1991	39 315	2 033	817	10 517	263	1 706	7 842	257	8 503	2 313	74	7 189	
1990	I	9 016	443	151	2 228	68	418	1 874	128	1 313	661	22	1 710
	II	9 091	390	152	2 062	71	371	1 982	109	1 526	582	17	1 829
	III	8 406	410	127	2 260	43	333	1 619	51	1 241	532	20	1 771
	IV	8 925	436	142	2 384	67	381	1 873	49	1 397	673	16	1 507
1991	I	8 373	412	109	2 203	35	374	1 771	63	1 248	561	14	1 585
	II	9 443	527	147	2 240	59	402	1 967	70	1 737	542	16	1 737
	III	10 168	465	171	2 998	83	380	2 028	65	1 596	559	23	1 802
	IV	11 331	629	189	3 078	87	551	2 076	59	1 922	652	22	2 066
1992	I			147		66	391	1 964		1 771			1 733
1990	S	2 397	115	38	543	14	121	454	17	401	157	10	528
	O	2 824	141	42	706	18	104	616	16	392	219	5	563
	N	2 966	139	42	833	24	150	647	15	430	170	6	512
	D	2 989	139	51	799	25	126	602	18	575	225	5	424
1991	J	2 695	148	29	873	20	108	520	19	364	203	3	609
	F	2 620	124	36	834	9	120	622	23	447	178	2	426
	M	3 052	139	43	896	7	146	623	20	437	180	9	552
	A	3 133	157	47	717	16	137	747	22	530	185	3	571
	M	3 077	185	49	739	22	144	550	26	562	194	7	600
	J	3 229	184	46	785	20	121	674	21	645	183	8	565
	J	3 738	174	60	1 016	30	144	720	26	705	200	8	657
	A	3 148	132	53	979	31	104	573	17	479	194	7	577
	S	3 281	158	49	1 001	22	132	738	22	412	165	7	575
	O	3 639	223	64	1 053	31	195	658	21	602	209	8	577
	N	3 542	189	56	966	22	190	695	19	555	200	8	841
	D	4 146	210	60	1 062	33	164	731	18	768	246	8	844
1992	J		178	36	938	17	106	620	18	613		7	520
	F		158	47	838	31	148	707	23	547		8	588
	M			53		18	137	636		610			645
Percentage change on the corresponding period of the previous year													
1989	12,3	17,0	20,1	6,3	7,9	1,9	14,8	10,0	20,0	3,5	-21,8	15,7	
1990	1,2	12,1	-3,4	12,7	-4,2	-2,1	9,0	-25,8	-10,2	4,6	-6,3	-9,2	
1991	10,9	21,0	7,9	17,7	5,6	13,6	6,7	-23,5	18,7	-5,5	-1,3	5,5	
1990	I	10,5	20,1	14,4	17,9	106,1	15,8	22,2	11,3	7,1	24,5	57,1	-12,6
	II	6,4	1,8	16,9	5,3	34,0	-17,9	22,0	-9,2	-4,1	4,3	-5,8	10,3
	III	-1,9	11,1	-29,1	11,6	-35,8	0,3	10,4	-56,0	-19,5	-2,2	-13,0	-6,6
	IV	-8,6	15,3	-5,3	16,0	-36,8	-2,3	-11,3	-52,0	-19,7	-4,8	-36,0	-24,7
1991	I	-7,1	-7,0	-27,8	-1,1	-48,5	-10,5	-5,5	-50,8	-5,0	-15,1	-36,4	-7,3
	II	3,9	35,1	-3,3	8,6	-16,9	8,4	-0,8	-35,8	13,8	-6,9	-5,9	-5,0
	III	21,0	13,4	34,6	32,6	93,0	14,1	25,3	27,5	28,6	5,1	15,0	1,8
	IV	27,0	44,3	33,1	29,1	29,9	44,6	10,8	20,4	37,6	-3,1	37,5	37,1
1992	I			34,9		88,6	4,5	10,9		41,9			9,3
1990	S	-17,0	-23,3	-22,4	-3,4	-41,7	14,2	12,9	-57,5	-18,7	-21,9	25,0	-38,1
	O	-8,7	6,0	-6,7	12,2	-63,3	-31,1	4,4	-65,2	-31,8	-2,7	-18,7	-12,6
	N	-6,3	23,0	7,7	28,7	-7,7	24,0	-7,4	-50,0	-23,6	-23,8	-45,5	-26,2
	D	-15,4	9,4	-20,3	2,2	-13,8	-19,7	-26,7	-30,8	-5,0	-14,4	-44,4	-34,8
1991	J	-9,5	14,7	-39,6	-13,5	-25,9	-28,5	-13,6	-47,2	-9,9	-8,1	-62,5	6,5
	F	-7,9	-6,8	-33,3	-8,5	-65,4	1,7	4,9	-34,3	-4,1	-8,7	-71,4	-18,9
	M	-3,6	-20,1	-4,4	18,4	-53,3	4,3	-7,8	-64,3	-1,4	-28,2	28,6	-10,0
	A	10,5	28,9	4,4	21,1	-50,0	22,3	5,4	-51,1	7,3	3,9	-57,1	14,9
	M	-1,9	39,1	19,5	-3,1	-4,3	1,4	-4,8	-25,7	15,6	12,8	75,0	-21,4
	J	4,1	38,4	-11,5	11,0	25,0	5,2	-2,5	-27,8	17,5	-29,7	0,0	-1,1
	J	19,8	7,4	27,7	13,0	114,3	14,3	8,4	30,0	41,9	-2,0	14,3	36,3
	A	9,2	5,6	39,5	19,8	93,8	20,9	13,5	21,4	39,7	13,5	40,0	-24,2
	S	36,9	37,4	28,9	84,3	57,1	9,1	62,6	29,4	2,7	5,1	-30,0	8,9
	O	28,9	58,2	52,4	49,2	72,2	67,5	6,5	31,3	53,6	-4,8	60,0	2,5
	N	19,4	36,0	33,3	16,0	-8,3	25,7	7,4	26,7	29,1	17,8	33,3	25,2
	D	38,7	51,1	17,6	32,9	32,0	30,2	21,4	0,0	33,8	9,3	60,0	99,1
1992	J		20,3	24,1	39,4	-15,0	-1,9	19,2	-5,3	68,4		133,3	-14,6
	F		27,4	30,6	32,2	244,4	23,3	13,7	0,0	22,4		200,0	33,3
	M			23,3		157,1	-6,2	2,1		39,6			16,8

TRENDS IN EC TRADE
Major areas
Imports

Period	EUR 12	UEBL	DK	D	GR	E	F	IRL	I	NL	P	UK	
Latin America													
Values in Mio ECU													
1989	26 047	1 964	491	6 310	269	2 697	3 295	82	3 840	3 184	581	3 333	
1990	25 356	1 909	456	6 108	266	2 749	3 229	82	3 467	3 469	683	2 940	
1991	25 903	1 850	442	6 504	341	2 978	3 237	82	3 473	3 490	721	2 785	
1990	I	5 770	440	93	1 359	94	583	792	24	815	728	128	712
	II	6 484	527	109	1 513	65	645	826	21	999	855	195	729
	III	6 407	458	151	1 562	66	637	754	18	912	862	179	808
	IV	6 695	483	103	1 672	41	883	857	20	741	1 024	182	691
1991	I	6 046	414	90	1 447	66	686	848	19	816	860	152	648
	II	6 922	522	105	1 740	50	817	837	21	994	921	200	715
	III	6 805	473	124	1 776	51	778	793	23	894	915	211	766
	IV	6 130	442	122	1 541	173	697	758	21	769	794	157	655
1992	I			109		39	669	780		836			721
1990	S	1 956	135	34	457	28	205	230	7	279	231	47	304
	O	2 471	195	43	603	20	267	294	9	247	459	69	264
	N	2 270	140	31	550	13	348	305	4	257	341	48	233
	D	1 941	142	28	520	10	267	258	6	239	221	59	191
1991	J	2 131	148	36	525	13	258	272	7	299	288	52	233
	F	1 981	127	26	450	23	256	281	5	274	277	54	206
	M	1 932	137	28	472	29	171	303	7	243	293	39	209
	A	2 250	154	36	551	14	279	275	4	332	289	64	252
	M	2 404	194	39	649	11	254	298	9	331	310	71	238
	J	2 264	172	30	539	26	284	269	6	331	322	60	226
	J	2 420	150	50	640	11	247	272	9	352	320	86	282
	A	2 225	179	42	622	32	249	253	7	232	270	56	283
	S	2 131	143	32	514	9	282	256	7	309	324	53	201
	O	2 255	148	31	571	49	286	249	8	271	343	45	254
	N	2 033	147	51	520	67	236	259	10	279	216	59	189
	D	1 828	146	39	449	54	176	250	3	222	234	50	206
1992	J		141	35	498	23	236	259	7	280		40	225
	F		131	38	447	9	194	243	4	280		43	229
	M			39		7	239	278		275			267
Percentage change on the corresponding period of the previous year													
1989	13,0	24,8	25,6	8,3	17,0	14,5	12,0	30,2	23,9	13,9	-2,7	5,0	
1990	-2,7	-2,8	-7,1	-3,2	-1,1	1,9	-2,0	0,0	-8,7	9,0	17,6	-11,8	
1991	2,2	-3,1	-3,1	6,5	28,2	8,3	0,2	0,0	0,2	0,6	5,6	-5,3	
1990	I	-3,5	8,4	-18,4	-5,8	168,6	4,3	-1,4	26,3	-8,6	-2,9	23,1	-16,8
	II	-7,9	-0,2	-9,2	-10,2	10,2	-9,2	-6,7	-4,5	-13,2	-3,1	39,3	-15,3
	III	-7,1	-16,7	10,2	-7,6	-13,2	-16,4	-2,8	5,9	-5,8	-2,9	-1,1	-4,7
	IV	9,2	0,6	-14,2	12,1	-59,0	32,8	3,1	-16,7	-10,7	54,2	16,7	-10,1
1991	I	4,8	-5,9	-3,2	6,5	-29,8	17,7	7,1	-20,8	0,1	18,1	18,8	-9,0
	II	6,8	-0,9	-3,7	15,0	-23,1	26,7	1,3	0,0	-0,5	7,7	2,6	-1,9
	III	6,2	3,3	-17,9	13,7	-22,7	22,1	5,2	27,8	-2,0	6,1	17,9	-5,2
	IV	-8,4	-8,5	18,4	-7,8	322,0	-21,1	-11,6	5,0	3,8	-22,5	-13,7	-5,2
1992	I			21,1		-40,9	-2,5	-8,0		2,5			11,3
1990	S	-17,3	-42,3	-32,0	-8,6	-9,7	-28,3	7,0	16,7	-19,8	-22,2	-14,5	-11,1
	O	13,1	4,3	-8,5	5,1	11,1	6,8	-3,3	0,0	-5,0	101,3	50,0	1,1
	N	7,8	-10,3	3,3	17,5	-69,8	44,4	14,2	-66,7	-19,2	23,1	0,0	-4,5
	D	5,7	4,4	-33,3	15,8	-73,0	46,7	0,8	50,0	-5,9	41,7	7,3	-28,2
1991	J	5,8	0,7	-5,3	17,7	-78,3	10,3	9,7	-41,7	14,6	20,5	15,6	-18,2
	F	14,8	-14,8	-3,7	11,9	27,8	75,3	11,1	0,0	17,1	11,2	74,2	-2,8
	M	-4,0	-0,7	7,7	-7,6	70,6	-15,3	7,1	0,0	-24,1	22,1	-23,5	-4,1
	A	24,7	18,5	28,6	23,8	-6,7	88,5	5,8	-33,3	18,6	41,0	18,5	8,2
	M	4,0	14,8	-7,1	18,6	-70,3	2,8	2,8	28,6	-19,1	18,3	24,6	-2,9
	J	-3,4	-23,6	-6,3	3,7	85,7	12,3	1,5	-14,3	6,1	-16,8	-25,0	-9,6
	J	8,0	-13,8	66,7	28,3	-60,7	24,1	-10,8	80,0	-6,1	7,7	36,5	6,8
	A	1,1	16,2	-50,6	2,6	190,9	6,4	16,1	0,0	-9,7	-18,9	1,8	16,9
	S	8,9	5,9	-5,9	12,5	-67,9	37,6	11,3	10,8	40,3	12,8	-33,9	-3,9
	O	-8,7	-24,1	-27,9	-5,3	145,0	7,1	-15,3	-11,1	9,7	-25,3	-34,8	-3,8
	N	-10,4	5,0	64,5	-5,5	415,4	-32,2	-15,1	150,0	8,6	-36,7	22,9	-18,9
	D	-5,8	2,8	39,3	-13,7	440,0	-34,1	-3,1	-50,0	-7,1	5,9	-15,3	7,9
1992	J		-4,7	-2,8	-5,1	76,9	-8,5	-4,8	0,0	-6,4		-23,1	-3,4
	F		3,1	46,2	-0,7	-60,9	-24,2	-13,5		2,2		-20,4	11,2
	M			39,3		-75,9	39,8	-8,3		13,2			27,8

Period	EUR 12	UEBL	DK	D	GR	E	F	IRL	I	NL	P	UK	
Latin America													
Values in Mio ECU													
1989	15 109	648	270	5 020	49	1 358	2 501	192	2 482	892	74	1 623	
1990	15 067	600	235	5 254	48	1 398	2 332	164	2 408	792	72	1 764	
1991	17 505	719	310	6 089	67	1 520	2 904	164	2 918	916	69	1 828	
1990	I	3 822	148	69	1 406	12	265	508	27	582	220	13	373
	II	3 467	143	54	1 096	12	324	576	53	543	189	17	459
	III	3 712	141	56	1 358	10	323	583	44	555	197	19	426
	IV	4 265	169	56	1 394	14	486	665	40	729	186	22	507
1991	I	3 437	141	52	1 309	13	303	499	22	555	163	11	388
	II	4 060	177	71	1 385	23	344	640	31	695	242	15	438
	III	4 736	183	105	1 680	13	389	778	60	733	275	21	499
	IV	5 271	217	82	1 715	18	485	987	50	935	237	22	523
1992	I			126		16	392	718		735			419
1990	S	1 138	37	18	392	8	85	173	16	192	80	5	132
	O	1 495	67	22	481	6	204	252	16	219	65	8	154
	N	1 406	50	18	475	2	126	212	16	224	61	10	212
	D	1 358	52	16	439	6	155	199	7	283	58	3	141
1991	J	1 119	46	14	449	5	88	172	7	151	59	3	124
	F	1 079	51	16	383	6	91	158	8	194	50	4	118
	M	1 240	44	21	477	3	124	169	6	209	54	4	128
	A	1 246	43	17	422	7	112	207	9	207	68	4	149
	M	1 429	75	23	519	2	119	201	8	238	73	5	166
	J	1 380	58	26	444	14	112	233	13	250	100	5	124
	J	1 707	74	26	582	7	142	246	16	326	111	9	169
	A	1 403	40	51	589	1	103	180	23	182	76	5	153
	S	1 614	68	25	508	5	144	351	21	225	87	8	174
	O	1 759	84	30	616	2	171	264	29	301	76	6	178
	N	1 728	60	23	577	6	150	372	15	280	73	9	162
	D	1 773	70	22	523	9	163	349	7	355	88	6	162
1992	J		62	79	494	2	105	219	17	224		4	135
	F		54	23	507	9	143	229	14	236		6	122
	M			22		4	144	267		275			162
Percentage change on the corresponding period of the previous year													
1989	14,2	24,4	12,5	11,7	36,1	24,8	6,9	41,2	24,7	24,1	29,8	1,0	
1990	-0,3	-7,4	-13,0	4,7	-2,0	2,9	-6,8	-14,6	-3,0	-11,2	-2,7	8,7	
1991	16,2	19,8	31,9	15,9	39,6	8,7	24,5	0,0	21,2	15,7	-4,2	3,6	
1990	I	4,5	-3,9	7,8	14,9	300,0	-15,3	-18,5	17,4	17,6	18,3	8,3	1,6
	II	-5,0	-17,8	-23,9	-11,0	-25,0	-0,3	-1,2	-1,9	-8,3	-14,1	-15,0	27,5
	III	-2,2	-5,4	-17,6	6,7	-41,2	-9,3	5,4	-13,7	-17,2	-20,2	-20,8	10,1
	IV	1,6	-0,6	-16,4	8,0	16,7	33,5	-10,3	-37,5	0,7	-21,8	15,8	-0,2
1991	I	-5,1	-4,7	-24,6	-6,9	8,3	14,3	-1,8	-18,5	-4,6	-25,9	-15,4	-1,3
	II	17,1	23,8	31,5	26,4	91,7	6,2	11,1	-41,5	28,0	28,0	-11,8	4,6
	III	27,6	29,8	87,5	23,7	30,0	20,4	33,4	36,4	32,1	39,8	10,5	17,1
	IV	23,6	28,4	46,4	23,0	28,6	-0,2	48,4	25,0	28,3	27,4	0,0	3,2
1992	I			142,3		23,1	29,4	43,9		32,4			13,9
1990	S	-6,0	-35,1	-30,8	-6,2	-20,0	6,3	10,9	-27,3	-10,7	6,7	-58,3	-5,7
	O	6,0	0,0	-8,3	12,6	500,0	25,9	3,7	-23,8	-0,9	-24,4	33,3	1,3
	N	-0,1	-5,7	-25,0	13,4	100,0	-0,8	2,9	-11,1	-18,5	-26,5	25,0	9,3
	D	-7,0	4,0	6,7	-1,3	-40,0	-11,4	-29,7	-72,0	23,0	-13,4	-40,0	-8,4
1991	J	-7,0	0,0	0,0	-9,5	400,0	6,0	2,4	0,0	-21,4	-8,3	-25,0	-4,6
	F	-8,8	21,4	-5,9	-22,5	-25,0	9,6	6,8	-27,3	-1,0	-26,5	0,0	6,3
	M	1,2	-26,7	-44,7	14,7	0,0	39,3	-11,5	-33,3	7,2	-38,6	-20,0	-3,0
	A	18,8	13,2	21,4	33,1	133,3	-5,9	18,3	-62,5	32,7	15,3	0,0	6,4
	M	19,7	44,2	15,0	29,4	13,3	13,3	8,1	-55,6	31,5	19,7	25,0	0,0
	J	13,9	9,4	36,8	17,8	55,8	12,0	12,0	8,3	21,4	47,1	-28,6	-18,4
	J	25,6	51,0	62,5	19,8	600,0	4,4	8,4	-27,3	43,6	109,4	50,0	23,4
	A	16,0	-25,9	142,9	22,7	0,0	1,0	-0,6	228,6	33,8	18,8	-37,5	-1,9
	S	41,8	83,8	38,9	29,6	-37,5	69,4	102,9	31,3	17,2	8,7	20,0	31,8
	O	17,7	25,4	36,4	28,1	-66,7	-16,2	4,8	81,3	37,4	16,8	-25,0	15,6
	N	22,9	20,0	27,8	21,5	200,0	19,0	75,5	-6,3	25,0	19,7	-10,0	-23,6
	D	30,6	34,6	37,5	19,1	50,0	5,2	75,4	0,0	25,4	51,7	100,0	29,1
1992	J		34,8	464,3	10,0	-60,0	19,3	27,3	142,9	48,3	33,3	5,9	5,9
	F		5,9	43,8	32,4	50,0	57,1	44,9	75,0	21,6	50,0	3,4	3,4
	M			4,8		33,3	16,1	58,0		31,8			26,6

TRENDS IN EC TRADE

Major areas

Imports

Period	EUR 12	UEBL	DK	D	GR	E	F	IRL	I	NL	P	UK	
ASEAN countries													
Values in Mio ECU													
1989	15 173	876	275	4 030	89	653	2 035	85	1 508	1 812	158	3 651	
1990	16 748	965	373	4 582	90	724	2 101	114	1 512	2 270	174	3 833	
1991	19 947	1 119	373	5 773	161	1 010	2 471	149	1 721	2 492	184	4 494	
1990	I	4 275	258	72	1 166	23	174	557	31	398	663	56	878
	II	4 000	258	74	1 022	22	182	497	25	411	564	45	502
	III	4 240	229	112	1 148	21	172	517	30	339	563	36	1 073
	IV	4 232	221	115	1 257	25	196	529	29	364	480	38	980
1991	I	4 612	269	82	1 328	24	237	600	38	416	582	46	990
	II	4 945	302	91	1 358	27	250	622	41	471	667	50	1 068
	III	5 341	282	107	1 561	50	250	664	39	436	626	43	1 283
	IV	5 050	266	93	1 528	61	273	584	32	397	617	45	1 154
1992	I			118		36	292	674		570			1 041
1990	S	1 357	78	23	368	7	61	159	9	111	168	13	361
	O	1 623	86	25	480	8	72	203	10	151	194	11	382
	N	1 454	69	67	416	9	65	176	10	133	156	15	338
	D	1 146	66	22	359	7	59	149	9	80	128	7	261
1991	J	1 625	104	30	465	8	95	234	14	160	171	17	330
	F	1 413	79	24	432	8	67	164	12	135	193	11	287
	M	1 572	86	27	430	9	75	204	11	122	217	16	374
	A	1 742	97	32	479	6	92	217	17	165	247	20	371
	M	1 668	118	32	462	9	79	194	13	173	212	15	362
	J	1 531	88	26	416	11	78	211	12	133	208	14	334
	J	1 735	82	34	471	9	87	255	15	163	201	13	405
	A	1 646	94	37	541	12	65	190	13	104	169	15	407
	S	1 955	106	35	549	28	98	221	11	169	255	13	471
	O	1 891	98	37	598	23	103	213	12	154	234	15	405
	N	1 686	91	30	490	21	97	182	10	136	190	15	425
	D	1 472	77	28	439	16	73	190	10	108	192	14	325
1992	J		102	39	597	13	99	242	13	202		15	353
	F		83	29	526	13	87	202	15	171		10	322
	M			48		10	106	230		197			366
Percentage change on the corresponding period of the previous year													
1989	24,3	39,5	22,8	28,3	50,8	28,3	24,5	19,7	26,9	-0,7	-3,1	32,3	
1990	10,4	10,2	35,6	13,9	1,1	10,9	3,2	34,1	0,3	25,3	10,1	5,0	
1991	19,1	16,0	0,0	25,7	78,9	39,5	17,6	30,7	13,8	9,8	5,7	17,2	
1990	I	13,4	35,1	4,3	23,3	35,3	17,6	-10,3	34,8	9,9	29,7	124,0	2,5
	II	9,1	18,3	17,5	6,0	10,0	4,0	11,7	19,0	1,7	22,3	18,4	5,3
	III	10,6	-2,1	55,6	13,4	-16,0	16,2	12,4	42,9	-8,1	32,5	-10,0	4,7
	IV	8,4	-5,6	59,7	13,4	-10,7	7,7	3,9	45,0	-1,4	15,7	-32,1	7,5
1991	I	7,9	4,3	13,9	13,9	4,3	36,2	7,7	22,6	4,5	-12,2	-17,9	12,8
	II	23,6	17,1	23,0	32,9	22,7	37,4	25,2	64,0	14,6	18,3	11,1	18,2
	III	26,0	23,7	-4,5	36,0	138,1	45,3	28,4	30,0	28,6	11,2	19,4	19,6
	IV	19,3	20,4	-19,1	21,6	144,0	39,3	10,4	10,3	9,1	28,5	18,4	17,8
1992	I			43,9		50,0	23,2	12,3		37,0			5,2
1990	S	-1,0	-3,7	4,5	1,4	-22,2	17,3	-3,0	28,6	-27,0	10,5	18,2	0,8
	O	16,2	4,9	8,7	22,8	14,3	12,5	8,6	66,7	15,3	30,2	-28,7	12,4
	N	9,1	-1,4	148,1	9,5	12,5	12,1	1,7	-8,1	1,5	4,7	15,4	7,8
	D	-2,5	-19,5	4,8	5,6	-41,7	-3,3	1,4	80,0	-25,2	9,4	-72,0	1,2
1991	J	-1,3	15,6	11,1	8,6	-25,0	66,7	7,8	55,6	0,0	-42,8	-15,0	-0,6
	F	13,9	-2,5	20,0	21,0	14,3	24,1	3,1	33,3	15,4	17,7	-15,4	10,8
	M	13,3	-1,1	12,5	12,9	0,0	21,0	12,7	-8,3	1,7	8,5	-33,3	30,3
	A	39,8	14,1	39,1	36,1	-14,3	58,6	33,1	112,5	19,6	91,5	33,3	38,4
	M	24,9	40,5	-54,3	34,7	12,5	29,5	17,9	62,5	16,5	44,2	36,4	23,5
	J	6,0	8,0	44,4	27,2	83,3	27,9	27,1	50,0	3,1	-27,6	-12,5	-2,3
	J	38,6	13,9	41,7	36,5	12,5	85,1	44,9	66,7	22,6	63,4	8,3	34,1
	A	1,0	23,7	-42,2	24,7	100,0	1,6	4,4	8,3	8,3	-37,9	66,7	-2,2
	S	44,1	35,9	52,2	49,2	300,0	60,7	39,0	22,2	52,3	51,8	0,0	30,5
	O	16,5	14,0	48,0	24,8	187,5	43,1	4,9	20,0	2,0	20,6	36,4	8,0
	N	16,0	31,9	-55,2	17,8	133,3	49,2	3,4	0,0	2,3	21,6	0,0	25,7
	D	28,4	16,7	27,3	22,3	128,6	23,7	27,5	11,1	35,0	50,0	100,0	24,5
1992	J		-1,9	30,0	28,4	118,7	4,2	3,4	-7,1	26,2		-11,8	7,0
	F		5,1	20,8	21,8	62,5	29,9	23,2	25,0	26,7		-9,1	12,2
	M			77,8		11,1	41,3	12,7		61,5			-2,1

TRENDS IN EC TRADE
Major areas

7

Exports

Period	EUR 12	UEBL	DK	D	GR	E	F	IRL	I	NL	P	UK	
ASEAN countries													
Values in Mio ECU													
1989	14 110	808	253	4 209	25	279	2 078	117	1 457	1 068	23	3 793	
1990	16 083	964	345	5 200	29	350	2 431	141	1 641	1 140	37	3 804	
1991	17 282	1 018	326	5 995	36	344	2 716	148	1 758	1 165	45	3 732	
1990	I	3 878	224	74	1 393	6	106	585	30	347	259	9	845
	II	3 802	238	74	1 183	7	82	550	31	417	258	8	957
	III	3 928	229	78	1 284	6	78	534	45	399	273	8	994
	IV	4 475	273	118	1 341	10	85	762	35	478	352	12	1 009
1991	I	4 043	241	68	1 375	7	81	733	39	381	279	10	829
	II	4 143	247	78	1 467	7	102	572	38	438	257	11	924
	III	4 389	252	86	1 579	12	75	722	38	409	271	10	935
	IV	4 708	277	94	1 573	11	85	689	32	529	359	13	1 044
1992	I			81		6	79	703		438			966
1990	S	1 155	77	22	337	2	18	158	19	119	76	3	326
	O	1 615	104	81	466	2	29	294	15	147	98	5	394
	N	1 380	90	29	403	4	29	231	10	151	84	3	346
	D	1 445	79	26	472	4	28	243	9	179	131	3	270
1991	J	1 358	79	18	458	3	21	311	15	115	88	4	246
	F	1 308	85	25	459	2	27	194	11	136	96	2	271
	M	1 374	77	22	458	2	34	228	13	130	94	4	312
	A	1 349	77	24	451	2	41	188	12	139	82	4	329
	M	1 401	84	26	533	2	31	190	14	146	88	5	282
	J	1 390	87	24	483	3	30	195	12	153	85	2	315
	J	1 694	106	32	643	9	26	281	11	188	116	4	297
	A	1 308	56	24	485	1	30	215	11	123	89	4	290
	S	1 389	90	28	451	2	19	225	15	118	85	3	352
	O	1 495	103	31	520	3	30	195	10	160	101	5	337
	N	1 580	85	28	501	6	25	234	12	146	125	3	395
	D	1 641	87	31	553	2	30	258	10	223	130	5	312
1992	J		67	24	441	1	21	190	12	117		4	272
	F		78	26	427	3	22	262	11	163		4	346
	M			30		2	36	251		157			348
Percentage change on the corresponding period of the previous year													
1989	32,0	39,8	-1,9	22,5	56,3	33,5	49,6	15,8	50,5	1,0	4,5	42,9	
1990	14,0	19,3	36,4	23,5	16,0	25,4	17,0	20,5	12,6	6,7	80,9	0,3	
1991	7,5	5,6	-5,5	15,3	24,1	-1,7	11,7	5,0	7,1	2,2	21,6	-1,9	
1990	I	25,3	25,8	34,5	45,7	50,0	60,6	1,6	15,4	36,1	5,3	125,0	15,6
	II	11,5	17,2	37,0	16,0	40,0	24,2	12,0	24,0	10,0	-1,9	14,3	6,7
	III	4,8	13,4	13,0	15,3	-25,0	20,0	6,6	36,4	9,8	-2,8	80,0	-10,2
	IV	16,1	21,3	57,3	19,9	25,0	2,4	49,4	6,1	4,1	25,7	71,4	-4,8
1991	I	4,3	7,8	-8,1	-1,3	16,7	-23,6	25,3	30,0	9,8	7,7	11,1	-1,9
	II	9,0	3,8	5,4	24,0	0,0	24,4	4,0	22,6	5,0	0,4	37,5	-3,4
	III	11,7	10,0	10,3	23,0	100,0	-3,8	35,2	-15,6	2,5	-0,7	25,0	-5,9
	IV	5,2	1,5	-20,3	17,3	10,0	0,0	-9,6	-8,6	10,7	2,0	8,3	3,5
1992	I			19,1		-14,3	-2,5	-4,1		15,0			18,5
1990	S	-8,0	-12,5	29,4	6,0	-33,3	-18,2	-16,6	18,8	-1,7	-29,6	0,0	-12,8
	O	36,1	30,0	165,2	42,9	-33,3	26,1	80,4	114,3	-16,5	6,5	66,7	34,9
	N	4,8	9,8	7,4	9,5	100,0	11,5	33,5	-23,1	8,8	-1,2	50,0	-13,1
	D	7,4	27,4	4,0	10,5	33,3	-24,3	40,5	-30,8	23,4	28,4	50,0	-24,4
1991	J	5,2	19,7	-14,3	-13,4	200,0	-34,4	95,6	66,7	-3,4	20,5	33,3	-12,5
	F	6,3	16,4	-7,4	11,7	0,0	-25,0	-10,6	22,2	32,0	12,9	0,0	1,9
	M	1,7	-8,3	-15,4	1,1	-33,3	-10,5	10,1	0,0	4,0	-8,9	33,3	5,1
	A	16,4	-3,8	-4,0	38,8	0,0	86,4	8,0	20,0	9,4	7,9	33,3	4,8
	M	8,8	9,1	13,0	22,0	0,0	19,2	-1,6	27,3	15,9	4,8	150,0	-8,1
	J	2,1	7,4	-31,4	14,7	0,0	-6,3	7,1	20,0	-7,3	-10,5	-33,3	-8,3
	J	19,5	20,5	6,7	37,4	200,0	-21,2	32,5	-35,3	10,5	8,4	33,3	-2,6
	A	-4,5	-28,2	4,3	1,3	-50,0	11,1	29,5	22,2	-3,1	-23,3	100,0	-20,8
	S	20,3	16,9	27,3	33,8	0,0	5,6	44,2	-21,1	-0,8	11,8	0,0	8,0
	O	-7,4	-1,0	-49,2	11,6	50,0	3,4	-33,7	-33,3	8,8	3,1	0,0	-14,5
	N	13,0	-5,8	-3,4	24,3	50,0	-13,8	1,3	20,0	-3,3	48,8	0,0	14,2
	D	13,8	10,1	19,2	17,2	-50,0	7,1	6,2	11,1	24,6	-0,8	66,7	15,6
1992	J		-15,2	33,3	-3,7	-66,7	0,0	-39,9	-20,0	1,7		0,0	10,6
	F		-8,2	4,0	-7,0	50,0	-18,5	35,1	0,0	19,9		100,0	27,7
	M			36,4		0,0	5,9	10,1		20,8			11,5

TRENDS IN EC TRADE by SITC sections, Rev. 3

Imports

Period	EUR 12	UEBL	DK	D	GR	E	F	IRL	I	NL	P	UK	
0 : FOOD													
World													
Values in Mio ECU													
1989	97 204	7 466	2 579	21 140	2 034	5 023	15 201	1 486	15 270	10 984	1 540	14 482	
1990	99 037	7 755	2 564	22 635	1 982	5 643	15 371	1 458	14 354	10 938	1 773	14 565	
1991	108 501	8 700	2 805	26 152	1 914	6 705	16 635	1 601	15 943	11 021	2 216	14 809	
1990	I	24 358	1 844	589	5 320	464	3 860	396	3 496	3 053	434	3 563	
	II	25 274	2 019	682	5 657	510	3 895	333	3 510	2 915	482	3 779	
	III	23 429	1 899	631	5 444	537	3 470	349	3 413	2 415	434	3 632	
	IV	25 976	1 993	663	6 214	472	1 603	4 147	3 936	2 556	423	3 591	
1991	I	25 582	2 043	615	6 191	481	1 541	4 033	390	3 753	2 614	532	3 407
	II	27 746	2 191	716	6 829	576	1 718	4 199	380	3 928	2 885	654	3 869
	III	26 197	2 206	705	6 366	373	1 474	3 870	391	3 910	2 688	527	3 686
	IV	28 977	2 259	769	6 966	503	1 972	4 532	441	4 351	2 834	503	3 848
1992	I			669		501	1 827	4 223		4 175			3 640
1990	S	7 692	605	204	1 728	215	378	1 199	120	1 243	725	114	1 165
	O	9 048	701	245	2 059	156	524	1 478	147	1 402	920	120	1 300
	N	8 872	654	233	2 182	141	583	1 430	115	1 307	862	148	1 219
	D	8 018	630	182	1 975	177	495	1 237	117	1 222	770	142	1 071
1991	J	8 885	732	214	2 223	150	547	1 426	136	1 330	825	175	1 126
	F	7 855	575	192	1 820	172	506	1 225	118	1 205	834	173	1 034
	M	8 823	725	206	2 148	140	486	1 383	135	1 216	955	181	1 247
	A	9 451	741	230	2 209	251	465	1 460	128	1 302	934	259	1 282
	M	9 487	742	241	2 346	147	576	1 421	136	1 372	983	215	1 308
	J	8 792	706	236	2 073	177	487	1 323	118	1 251	967	171	1 283
	J	8 969	748	239	2 128	132	519	1 352	132	1 303	905	178	1 331
	A	8 270	691	229	2 139	113	483	1 161	128	1 168	845	158	1 174
	S	8 910	756	223	2 099	130	493	1 357	130	1 438	938	163	1 184
	O	9 931	783	258	2 311	125	664	1 587	160	1 579	1 006	166	1 294
	N	9 653	712	286	2 329	171	688	1 495	150	1 435	905	162	1 321
	D	9 359	761	214	2 328	205	618	1 443	132	1 348	918	161	1 232
1992	J		708	223	2 248	165	584	1 394	145	1 407		204	1 207
	F		720	202	2 099	173	594	1 312	136	1 368		179	1 150
	M			242		163	649	1 516		1 399			1 283
Percentage change on the corresponding period of the previous year													
1989	7,3	6,4	7,5	5,8	27,0	17,2	8,9	8,2	12,4	-2,8	4,6	6,1	
1990	1,9	3,9	-0,6	7,1	-2,6	12,3	1,1	-1,9	-6,0	-0,4	15,1	0,6	
1991	9,6	12,2	9,4	15,5	-3,4	18,8	8,2	9,8	11,1	0,8	25,0	1,7	
1990	I	5,7	7,6	4,2	5,8	30,7	2,4	4,5	13,1	-3,7	8,8	28,4	9,4
	II	-0,3	0,8	-2,0	-1,9	11,6	20,6	-0,2	-10,5	-7,0	0,8	12,4	-0,9
	III	0,5	0,4	-4,1	11,5	0,0	7,5	1,6	0,9	-10,1	-6,4	18,3	-2,1
	IV	1,8	7,2	0,5	13,7	-31,1	18,2	-0,9	-9,1	-3,3	-5,5	4,2	-3,1
1991	I	5,0	10,8	4,4	16,4	-0,8	15,0	4,5	-1,5	7,4	-14,4	22,6	-4,4
	II	9,8	8,5	5,0	17,2	12,9	15,1	7,8	14,1	11,9	-1,0	35,7	2,4
	III	11,8	16,2	11,7	16,9	-30,5	22,2	11,5	12,0	14,6	11,3	21,4	1,5
	IV	11,6	13,3	16,0	12,1	8,8	23,0	9,3	16,4	10,5	10,9	18,9	7,2
1992	I			8,8		8,7	18,6	4,7		11,2			6,8
1990	S	-3,5	-8,5	-12,8	8,1	25,0	-4,1	4,8	-4,0	-11,3	-15,2	10,7	-9,4
	O	1,9	7,0	4,7	14,2	-49,0	18,0	4,9	0,0	-3,4	-3,6	-6,3	-3,5
	N	2,9	10,5	2,2	24,3	-17,5	27,3	-4,2	-20,7	-6,1	-11,6	9,6	-4,5
	D	0,3	3,4	-4,7	3,3	-11,9	6,9	-2,8	-6,4	-1,0	-0,6	6,8	-0,4
1991	J	8,1	21,0	11,5	27,2	-11,2	26,3	10,5	-1,4	7,8	-19,3	14,4	-9,0
	F	6,2	-0,5	7,3	11,2	45,8	23,9	3,6	2,6	11,9	-6,4	35,2	-4,3
	M	1,3	10,4	-2,8	11,0	-20,9	0,0	0,2	-4,3	2,7	-16,2	17,5	0,1
	A	13,6	13,8	12,2	11,2	34,9	37,0	10,4	13,3	16,6	7,0	44,7	6,4
	M	8,8	8,3	-0,4	23,0	-27,9	5,9	5,9	19,3	8,8	2,8	50,3	-1,0
	J	7,0	3,8	3,1	17,7	50,0	2,7	7,7	12,4	10,0	-10,9	14,0	2,5
	J	14,7	14,7	21,9	16,0	-12,6	24,5	16,5	11,9	18,6	17,4	7,9	6,1
	A	4,8	8,1	0,0	13,5	-33,9	12,4	4,3	14,3	9,6	-8,5	22,5	-3,0
	S	15,8	25,0	9,3	21,5	-39,5	30,4	13,2	8,3	15,7	29,4	43,0	1,6
	O	9,8	11,7	5,3	12,2	-19,9	26,7	7,4	8,8	12,6	9,3	38,3	-0,5
	N	8,8	8,9	22,7	6,7	21,3	18,0	4,5	30,4	9,8	5,0	9,5	8,4
	D	16,7	20,8	17,6	17,9	15,8	24,8	16,7	12,8	10,3	19,2	13,4	15,0
1992	J		-3,3	4,2	1,1	10,0	6,8	-2,2	6,6	5,8		16,6	7,2
	F		25,2	5,2	15,3	0,6	16,9	7,1	15,3	13,5		11,2	11,2
	M			17,5		16,4	33,5	9,6		15,0		3,5	2,9

Imports

Period	EUR 12	UEBL	DK	D	GR	E	F	IRL	I	NL	P	UK
0 : FOOD												
Intra - EC trade (EUR 12)												
Values in Mio ECU												
1989	63 773	5 644	1 151	14 067	1 551	2 273	10 076	1 200	10 913	7 416	628	8 852
1990	65 809	6 006	1 188	15 844	1 531	2 778	10 326	1 204	10 386	6 972	830	8 963
1991	73 356	6 832	1 326	18 209	1 487	3 523	11 232	1 344	11 730	7 231	1 292	9 149
1990	I	18 093	1 430	286	3 640	354	657	2 543	296	2 552	214	2 102
	II	16 699	1 545	308	4 018	384	659	2 642	286	2 497	199	2 356
	III	15 558	1 437	276	3 779	422	607	2 391	306	2 464	194	2 252
	IV	17 459	1 593	298	4 207	371	855	2 750	317	2 873	223	2 252
1991	I	17 394	1 645	298	4 305	347	845	2 666	312	2 833	344	2 074
	II	18 608	1 700	347	4 697	458	830	2 841	333	2 845	1 921	2 366
	III	17 709	1 671	337	4 448	287	755	2 668	335	2 872	1 776	2 291
	IV	19 644	1 817	345	4 759	394	1 093	3 057	365	3 180	307	2 418
1992	I			323		404	994	2 887		3 175		2 216
1990	S	5 297	477	89	1 229	172	199	840	103	918	62	758
	O	6 068	562	105	1 386	119	271	988	122	1 037	599	817
	N	5 991	524	105	1 474	109	326	962	100	960	569	781
	D	5 386	503	86	1 348	143	258	803	96	871	551	655
1991	J	6 035	589	99	1 539	109	302	939	107	1 008	574	672
	F	5 345	470	98	1 246	137	281	819	95	903	542	636
	A	6 006	582	100	1 520	102	262	910	109	920	608	766
	M	6 243	591	110	1 568	210	315	953	109	927	576	737
	J	6 358	569	117	1 654	107	289	962	119	986	613	810
	J	5 993	539	115	1 473	140	225	926	105	928	633	821
	A	5 833	537	109	1 488	103	258	925	112	926	586	793
	S	5 555	537	109	1 503	84	249	810	106	858	588	728
	O	6 097	590	113	1 457	102	249	936	117	1 076	603	770
	N	6 708	637	122	1 535	95	361	1 057	139	1 172	657	833
	D	6 552	567	119	1 604	136	386	1 029	121	1 035	616	847
	D	6 363	610	101	1 621	162	344	966	105	980	631	738
1992	J		573	100	1 525	133	297	945	120	1 075	106	716
	F		571	109	1 492	140	347	906	109	1 044	116	717
	M			114		130	350	1 036		1 056		783
Extra - EC trade (EUR 12)												
Values in Mio ECU												
1989	33 334	1 820	1 428	7 028	477	2 745	5 123	286	4 351	3 535	912	5 630
1990	33 118	1 747	1 396	6 942	447	2 848	5 042	254	3 961	3 936	942	5 602
1991	35 039	1 857	1 479	7 888	426	3 180	5 401	257	4 212	3 754	924	5 660
1990	I	8 242	414	302	1 667	109	683	1 317	101	942	1 027	1 481
	II	8 550	473	373	1 627	125	831	1 252	47	1 011	1 107	1 423
	III	7 835	461	355	1 653	113	591	1 078	44	946	974	1 380
	IV	8 489	399	365	1 995	101	743	1 396	62	1 061	829	1 339
1991	I	8 165	396	318	1 873	114	695	1 367	78	920	884	1 333
	II	9 116	491	389	1 918	118	888	1 358	47	1 083	1 058	1 503
	III	8 453	531	368	1 905	86	719	1 202	56	1 038	895	1 395
	IV	9 306	440	424	2 192	108	878	1 474	76	1 171	916	1 430
1992	I			346		98	833	1 336		999		1 424
1990	S	2 385	128	115	494	42	177	359	16	324	270	407
	O	2 970	139	140	668	37	251	491	25	364	318	483
	N	2 873	130	128	703	31	256	467	16	346	290	438
	D	2 623	126	97	624	33	235	434	22	350	217	417
1991	J	2 842	143	116	679	41	245	487	29	321	249	454
	F	2 503	103	94	570	35	227	405	23	302	290	398
	M	2 809	144	106	623	38	223	473	27	296	346	481
	A	3 200	150	120	635	40	339	507	19	374	357	544
	M	3 123	172	123	688	40	287	458	17	386	368	499
	J	2 792	167	121	595	37	262	397	13	322	332	462
	J	3 025	210	130	636	29	261	428	20	377	312	537
	A	2 602	151	120	631	30	214	351	23	299	252	446
	S	2 803	165	110	636	27	244	421	13	362	331	414
	O	3 213	145	136	771	30	303	530	20	406	346	482
	N	3 094	144	167	722	36	301	466	29	400	286	474
	D	2 986	150	113	700	43	274	477	27	367	284	483
1992	J		133	123	717	32	287	448	25	332	98	491
	F		148	93	603	33	247	406	26	324	63	432
	M			128		33	299	480		343		500

TRENDS IN EC TRADE
by SITC sections, Rev. 3
Exports

Period	EUR 12	UEBL	DK	D	GR	E	F	IRL	I	NL	P	UK	
0 : FOOD													
World													
Values in Mio ECU													
1989	87 516	7 705	6 549	12 464	1 431	5 331	18 509	4 130	6 178	18 726	462	6 030	
1990	87 769	7 741	8 879	12 396	1 277	5 248	19 079	3 725	6 392	18 508	479	6 046	
1991	94 328	8 740	7 342	14 119	1 557	6 107	19 422	3 951	7 165	18 633	572	6 720	
1990	I	22 328	1 910	1 622	3 101	309	1 285	5 246	943	1 376	4 901	113	1 520
	II	22 223	1 907	1 738	2 867	312	1 292	4 960	1 097	1 678	4 928	120	1 326
	III	20 224	1 816	1 695	3 024	256	967	4 269	816	1 614	4 271	97	1 398
	IV	22 996	2 107	1 824	3 404	400	1 704	4 604	869	1 723	4 409	150	1 802
1991	I	22 841	2 015	1 734	3 642	305	1 564	4 809	863	1 525	4 606	133	1 642
	II	23 307	2 146	1 814	3 386	366	1 556	4 940	963	1 776	4 749	125	1 486
	III	22 599	2 136	1 849	3 453	409	1 090	4 558	1 034	1 910	4 527	137	1 496
	IV	25 581	2 442	1 945	3 638	477	1 896	5 115	1 091	1 953	4 751	177	2 096
1992	I			1 819			467	1 832	5 311		1 791		1 795
1990	S	6 748	652	580	901	95	347	1 370	299	573	1 390	30	511
	O	8 087	789	632	1 221	131	449	1 681	311	637	1 603	39	605
	N	7 770	687	616	1 176	140	679	1 516	309	517	1 455	56	619
	D	7 026	622	529	1 006	133	574	1 412	248	567	1 300	48	586
1991	J	7 787	731	567	1 258	147	546	1 608	274	481	1 562	44	569
	F	7 252	604	559	1 193	74	505	1 569	293	507	1 344	42	563
	M	7 777	675	585	1 191	85	513	1 642	296	537	1 699	41	511
	A	7 785	699	590	1 128	118	568	1 735	274	538	1 546	42	550
	M	8 073	721	614	1 196	115	531	1 669	363	594	1 730	42	499
	J	7 424	713	566	1 062	133	457	1 544	324	643	1 508	36	437
	J	7 518	697	552	1 263	162	417	1 468	335	572	1 549	47	455
	A	7 174	668	597	1 111	113	293	1 485	344	611	1 438	41	474
	S	7 875	758	666	1 079	134	382	1 620	355	726	1 545	42	569
	O	8 872	861	667	1 283	133	472	1 872	415	702	1 732	55	681
	N	8 455	764	679	1 197	125	761	1 647	381	621	1 545	63	672
	D	8 201	803	572	1 159	215	659	1 606	295	635	1 471	49	737
1992	J		760	548	1 242	159	585	1 705	351	577		49	572
	F		690	574	1 060	158	640	1 729	344	586		43	582
	M			631		150	607	1 887		625			640
Percentage change on the corresponding period of the previous year													
1989	14,2	18,1	10,7	10,1	74,3	8,8	13,6	10,5	10,7	15,2	18,8	23,0	
1990	0,3	0,5	5,0	-0,5	-10,8	-1,6	3,1	-9,8	3,5	-1,2	3,7	0,3	
1991	7,5	12,9	6,7	13,9	21,9	16,4	1,8	6,1	12,1	0,7	19,4	11,1	
1990	I	7,0	8,5	9,2	3,2	5,1	-2,2	8,1	7,9	5,1	11,8	32,9	2,0
	II	0,2	-3,7	2,5	-10,5	27,3	-7,6	8,1	-1,1	1,5	1,9	16,5	-2,8
	III	-2,9	-5,3	4,9	-2,3	-16,3	-0,9	1,6	-25,8	8,1	-7,0	-5,8	-1,8
	IV	-2,8	2,9	4,1	7,6	-31,7	3,8	-5,3	-17,0	0,1	-10,1	-12,8	2,9
1991	I	2,3	5,5	6,9	17,4	-1,3	21,7	-8,3	-8,5	10,8	-6,0	17,7	8,0
	II	4,9	12,5	4,4	18,1	17,3	20,4	-0,4	-12,2	5,8	-3,6	4,2	12,1
	III	11,7	17,6	9,1	14,2	59,8	12,7	6,8	26,7	18,3	6,0	41,2	7,0
	IV	11,2	15,9	6,6	6,9	19,2	11,3	11,1	25,5	13,3	7,8	18,0	16,3
1992	I			4,9			53,1	17,1	10,4		17,4		9,3
1990	S	-7,9	-6,9	-2,4	-11,9	-35,8	6,4	0,3	-19,0	-1,9	-14,5	-25,0	-6,6
	O	-2,5	10,5	2,1	8,7	-51,7	-12,0	-2,8	-13,1	-2,7	-8,3	-9,3	13,7
	N	-4,5	-4,3	4,6	10,0	2,2	10,4	-9,5	-19,5	-5,5	-15,7	-6,7	0,8
	D	-3,9	2,6	0,8	3,3	-21,3	-13,6	-2,8	-21,5	8,4	-9,7	-18,6	0,3
1991	J	5,5	14,9	11,6	16,6	6,5	27,6	-6,2	-12,2	5,9	1,4	10,0	7,4
	F	4,4	4,0	12,0	22,9	-30,8	40,7	-6,9	5,8	11,4	-9,4	40,0	13,3
	M	-2,3	-1,3	-0,7	13,3	30,8	7,5	-11,7	-16,4	15,0	-9,4	-4,7	3,4
	A	7,3	22,2	9,9	22,9	-13,2	38,5	-1,1	-20,8	1,7	-1,5	23,5	20,9
	M	5,4	4,8	7,0	18,5	29,2	2,5	-0,9	-9,7	4,0	5,0	7,7	13,4
	J	2,8	11,9	0,0	13,0	52,9	28,7	1,0	-7,7	10,7	-11,8	-12,2	2,3
	J	11,8	19,3	18,0	16,1	65,3	33,7	-0,2	20,1	8,3	9,0	46,9	4,8
	A	7,6	19,5	3,8	7,2	73,8	-3,9	2,3	43,9	19,6	-0,5	28,1	5,3
	S	16,7	16,3	14,8	19,8	41,1	10,1	18,2	18,7	26,7	11,2	40,0	11,4
	O	9,6	9,1	5,5	5,1	1,5	5,1	11,4	33,4	10,2	8,0	41,0	12,6
	N	8,8	11,2	10,2	1,8	-10,7	12,1	8,6	23,3	20,1	6,2	12,5	8,6
	D	16,7	29,1	8,1	15,2	61,7	14,8	13,7	19,0	12,0	13,2	2,1	25,8
1992	J		4,0	-3,4	-1,3	8,2	7,1	6,0	28,1	20,0		11,4	0,5
	F		14,2	2,7	-11,1	113,5	26,7	10,2	17,4	18,0		2,4	3,4
	M			7,9		76,5	18,3	14,9		16,6			25,2

Period	EUR 12	UEBL	DK	D	GR	E	F	IRL	I	NL	P	UK
0 : FOOD												
Intra - EC trade (EUR 12)												
Values in Mio ECU												
1989	63 245	6 960	3 837	8 623	1 067	3 501	13 629	3 075	4 091	14 136	259	4 067
1990	64 365	6 763	4 273	8 381	927	3 575	14 414	2 822	4 441	14 402	330	4 037
1991	70 968	7 504	4 603	9 751	1 176	4 224	15 007	3 154	4 995	15 154	398	5 000
1990	I 15 942	1 695	942	2 069	208	926	3 934	708	927	3 588	79	866
	II 16 318	1 696	1 058	1 972	215	887	3 786	775	1 170	3 808	86	865
	III 15 104	1 596	1 105	2 041	193	584	3 221	648	1 181	3 483	66	986
	IV 17 002	1 776	1 168	2 299	312	1 178	3 473	691	1 162	3 523	99	1 320
1991	I 17 068	1 736	1 116	2 306	211	1 148	3 737	690	1 057	3 731	94	1 241
	II 17 601	1 861	1 154	2 341	255	1 119	3 790	784	1 255	3 849	91	1 102
	III 17 094	1 863	1 110	2 521	333	635	3 534	799	1 360	3 730	96	1 112
	IV 19 204	2 044	1 222	2 583	377	1 321	3 946	881	1 323	3 845	117	1 545
1992	I		1 158		345	1 341	4 186		1 168			1 326
1990	S 5 103	588	372	650	68	200	1 051	241	404	1 145	21	363
	O 5 931	653	390	841	103	273	1 254	252	441	1 271	25	427
	N 5 820	594	414	797	110	491	1 183	245	353	1 160	38	435
	D 5 177	521	335	661	103	412	1 041	194	367	1 048	31	464
1991	J 5 882	621	375	821	109	417	1 264	216	345	1 263	31	421
	F 5 304	525	348	699	48	373	1 184	236	347	1 081	31	431
	M 5 871	584	385	785	54	359	1 294	238	364	1 387	30	389
	A 5 871	610	387	761	80	410	1 364	214	374	1 235	31	406
	M 6 076	627	392	812	85	379	1 258	305	417	1 408	32	361
	J 5 649	610	366	768	90	330	1 168	264	463	1 241	24	326
	J 5 657	611	321	909	131	261	1 152	254	387	1 259	34	339
	A 5 468	581	358	824	93	171	1 164	269	442	1 194	28	343
	S 5 950	659	413	789	107	205	1 235	277	530	1 277	29	430
	O 6 660	737	394	924	108	287	1 455	338	488	1 394	38	499
	N 6 379	650	454	846	99	549	1 276	301	428	1 243	40	494
	D 6 135	646	363	814	167	483	1 225	242	410	1 205	32	548
1992	J 646	382	824	127	432	1 391	289	386	33	404		
	F 593	370	677	98	470	1 350	258	376	31	432		
	M	397		120	439	1 456		405		480		
Extra - EC trade (EUR 12)												
Values in Mio ECU												
1989	23 765	731	2 589	3 769	355	1 818	4 871	1 056	2 072	4 448	203	1 851
1990	22 918	956	2 485	3 951	339	1 666	4 655	903	1 942	3 969	148	1 905
1991	22 946	1 209	2 620	4 304	363	1 873	4 409	796	2 158	3 323	173	1 718
1990	I 6 263	212	648	1 015	99	358	1 309	235	447	1 277	34	629
	II 5 784	203	649	879	94	403	1 173	322	506	1 086	33	437
	III 5 001	214	552	969	61	381	1 045	168	431	753	30	387
	IV 5 870	328	625	1 088	84	524	1 129	178	559	852	50	452
1991	I 5 643	275	583	1 322	91	415	1 070	173	467	837	38	372
	II 5 620	274	628	1 030	101	433	1 148	179	517	863	34	412
	III 5 411	270	714	915	72	452	1 022	234	546	781	41	383
	IV 6 273	391	695	1 036	98	573	1 168	210	628	863	59	551
1992	I		627		121	488	1 124		622			488
1990	S 1 609	62	199	246	26	146	318	58	168	235	9	142
	O 2 121	134	233	374	26	176	426	59	195	320	14	185
	N 1 905	93	191	372	28	187	333	64	163	283	18	174
	D 1 815	100	184	342	30	161	370	55	200	242	17	116
1991	J 1 862	109	180	433	36	129	344	58	136	287	13	138
	F 1 907	76	199	489	25	132	385	57	159	251	11	123
	M 1 862	90	190	400	30	154	347	58	172	299	11	111
	A 1 882	87	194	362	38	157	368	60	163	299	11	144
	M 1 964	91	213	379	30	150	410	59	176	310	10	138
	J 1 728	95	192	289	34	126	375	60	178	255	12	111
	J 1 829	85	223	348	29	155	316	81	185	277	13	116
	A 1 875	86	229	282	19	121	320	75	168	232	13	130
	S 1 893	88	244	285	25	176	385	77	194	257	13	139
	O 2 176	122	264	351	25	184	417	77	213	323	17	182
	N 2 036	109	215	345	26	211	371	80	191	287	23	177
	D 2 040	157	201	340	47	176	380	53	224	255	16	190
1992	J 112	155	413	31	153	314	62	190	16	188		
	F 96	192	378	60	169	379	86	212	12	150		
	M	222		30	167	430		220		150		

TRENDS IN EC TRADE by SITC sections, Rev. 3

Imports

Period	EUR 12	UEBL	DK	D	GR	E	F	IRL	I	NL	P	UK
1 : BEVERAGES AND TOBACCO												
World												
Values in Mio ECU												
1989	11 638	976	280	2 275	221	740	1 706	171	1 438	1 187	165	2 476
1990	12 570	1 065	295	2 657	256	769	1 823	198	1 461	1 278	134	2 636
1991	14 027	1 144	313	3 201	294	1 091	1 942	227	1 543	1 422	145	2 704
1990												
I	2 721	241	67	591	49	144	434	33	301	314	23	524
II	3 090	260	71	585	66	213	464	50	398	314	34	625
III	3 067	236	66	625	58	197	461	53	361	295	35	681
IV	3 691	328	91	646	83	214	464	61	401	355	42	807
1991												
I	2 982	233	58	767	46	208	447	40	292	347	28	515
II	3 376	273	87	771	54	268	479	59	397	331	35	622
III	3 514	275	81	753	69	290	506	59	414	339	40	690
IV	4 155	363	88	910	125	326	509	70	440	405	43	876
1992												
I			64		71	228	484		373			469
1990												
S	1 039	81	21	204	20	81	146	18	118	107	7	235
O	1 205	103	26	261	22	60	158	21	130	118	9	298
N	1 367	107	35	309	37	78	154	25	150	133	12	327
D	1 101	117	29	276	24	75	147	16	120	101	10	186
1991												
J	1 062	87	19	295	18	67	158	13	97	130	10	168
F	877	63	20	222	14	53	140	12	100	102	8	146
M	1 037	83	19	250	14	88	145	15	95	116	10	202
A	1 120	87	27	260	16	98	153	20	131	111	10	207
M	1 130	93	30	261	22	87	156	20	135	113	12	201
J	1 124	93	29	250	17	83	170	19	131	106	11	215
J	1 256	97	24	266	24	97	192	22	145	125	10	254
A	1 030	77	25	246	24	88	139	17	122	91	8	190
S	1 213	100	30	239	21	104	176	19	147	122	10	246
O	1 327	124	30	294	27	97	168	23	136	129	11	287
N	1 465	112	28	303	48	125	172	27	185	149	12	304
D	1 337	127	28	313	48	104	168	20	120	128	11	270
1992												
J		101	18	282	21	68	161	15	132	21	7	142
F		88	23	242	29	53	152	14	127		10	148
M			23		21	97	170		114			179
Percentage change on the corresponding period of the previous year												
1989	11,4	6,6	4,9	7,5	66,2	9,0	12,9	8,2	16,9	8,1	106,3	9,5
1990	8,0	9,1	5,4	16,8	15,8	3,9	6,9	15,8	1,6	7,7	-18,8	6,5
1991	11,6	7,4	6,1	20,5	14,8	41,9	6,5	14,6	5,6	11,3	8,2	2,6
1990												
I	11,2	12,1	13,6	10,7	69,0	7,5	6,9	0,0	3,4	24,1	-17,9	12,7
II	6,0	7,4	-6,6	9,0	10,0	15,1	3,6	16,3	5,3	-1,9	-30,6	9,8
III	7,2	5,4	1,5	18,6	7,4	-2,0	17,6	26,2	-1,4	6,1	-42,6	4,9
IV	8,1	11,2	13,7	26,6	6,4	-2,7	0,7	15,1	-0,5	5,7	50,0	1,8
1991												
I	9,8	-3,3	-13,4	29,8	-8,1	44,4	3,0	21,2	-3,0	10,5	21,7	-1,7
II	9,3	5,0	22,5	29,6	-18,2	25,8	3,2	18,0	-0,3	5,4	2,9	-0,5
III	14,6	18,5	22,7	20,5	19,0	47,2	9,8	11,3	14,7	14,9	14,3	1,3
IV	12,8	10,7	-3,3	7,6	50,6	52,3	9,7	14,8	9,7	14,1	2,4	8,6
1992												
I			10,3		54,3	9,6	8,3		27,7			-8,9
1990												
S	4,4	-9,0	0,0	9,1	11,1	-2,4	22,7	38,5	-11,9	10,3	-30,0	4,9
O	10,9	22,6	4,0	38,8	4,8	-18,9	12,9	23,5	-5,8	5,4	-10,0	7,6
N	9,3	3,9	20,7	33,8	27,6	6,8	-8,9	8,7	-4,5	8,1	50,0	6,5
D	4,6	9,3	26,1	10,0	-11,1	1,4	2,8	23,1	11,1	-1,0	42,9	-5,6
1991												
J	16,3	6,1	-5,0	42,5	12,5	45,7	5,3	8,3	-3,0	21,5	66,7	0,6
F	5,2	-18,2	17,6	18,7	16,7	29,3	0,7	20,0	6,4	0,0	14,3	-1,4
M	8,0	1,2	-32,1	29,9	-30,0	60,0	5,1	25,0	-10,4	10,5	25,0	-2,9
A	18,3	17,6	42,1	21,5	-23,8	60,7	10,9	25,0	4,0	22,0	0,0	16,9
M	8,9	8,9	15,4	33,2	29,4	33,8	4,0	11,1	-1,5	-1,7	9,1	-6,9
J	1,7	-6,1	16,0	35,1	-37,0	-3,7	-4,0	11,8	-3,7	-1,9	-8,3	-7,3
J	14,5	27,8	0,0	20,4	9,1	38,6	11,6	10,0	9,0	33,0	25,0	-1,6
A	13,7	-2,5	31,8	24,8	50,0	91,3	5,3	6,3	11,9	-1,1	14,3	-0,5
S	18,7	23,5	42,9	17,2	5,0	28,4	20,5	5,6	24,6	14,0	42,9	4,7
O	10,1	20,4	15,4	12,6	22,7	81,7	6,3	9,5	4,6	9,3	22,2	-3,7
N	7,2	4,7	-20,0	-1,9	29,7	60,3	11,7	8,0	23,3	12,0	0,0	-7,0
D	21,4	8,5	-3,4	13,4	100,0	38,7	14,3	25,0	0,0	26,7	10,0	45,2
1992												
J		16,1	-5,3	-4,4	16,7	1,5	1,9	15,4	36,1		-30,0	-15,5
F		39,7	15,0	9,0	107,1	18,9	8,6	16,7	27,0		25,0	1,4
M			21,1		50,0	10,2	17,2		20,0			-11,4

Period	EUR 12	UEBL	DK	D	GR	E	F	IRL	I	NL	P	UK
1 : BEVERAGES AND TOBACCO												
Intra - EC trade (EUR 12)												
Values in Mio ECU												
1989	9 277	846	190	1 691	195	302	1 556	157	1 324	912	143	1 961
1990	10 029	934	210	1 991	224	334	1 635	182	1 351	964	113	2 090
1991	10 917	985	224	2 416	246	455	1 776	212	1 412	1 058	119	2 013
1990	I	2 095	208	42	448	41	49	389	29	270	17	385
	II	2 480	228	55	444	57	92	415	47	368	29	509
	III	2 452	205	47	464	50	83	417	48	341	31	538
	IV	3 002	294	67	635	76	111	413	57	372	37	658
1991	I	2 271	202	42	578	37	78	406	36	289	23	363
	II	2 516	231	61	588	46	109	438	55	359	29	458
	III	2 756	237	55	566	58	119	462	56	374	31	539
	IV	3 274	316	65	684	106	148	470	66	409	37	661
1992	I			47		55	94	436		351		340
1990	S	810	71	14	152	18	27	132	15	114	6	179
	O	980	90	20	194	20	35	140	19	118	8	244
	N	1 122	97	25	232	34	44	141	24	143	10	265
	D	887	107	21	209	21	32	130	14	110	9	153
1991	J	794	71	13	227	14	28	143	11	90	8	107
	F	692	56	13	168	12	21	129	11	95	6	107
	M	780	74	16	182	11	29	129	13	85	8	149
	A	855	73	19	194	14	38	137	19	125	9	145
	M	875	78	22	203	18	38	144	19	117	9	146
	J	885	79	20	190	14	33	158	18	117	9	166
	J	889	83	20	200	20	40	178	21	127	8	198
	A	805	66	18	182	20	40	125	16	108	5	152
	S	947	88	18	184	18	39	159	18	139	7	185
	O	1 035	101	21	209	22	45	156	22	124	9	228
	N	1 189	101	22	233	40	67	160	25	175	9	241
	D	1 026	115	21	243	42	37	154	19	111	9	177
1992	J		94	12	194	16	25	142	13	128	4	98
	F		74	16	174	21	31	141	12	118	8	106
	M			18		19	37	152		105		136
Extra - EC trade (EUR 12)												
Values in Mio ECU												
1989	2 358	130	90	585	26	438	149	14	113	275	22	518
1990	2 537	130	85	665	31	434	186	16	109	314	20	546
1991	3 097	149	89	785	48	636	164	15	131	365	26	691
1990	I	625	34	25	143	8	96	44	4	30	5	139
	II	609	32	16	151	9	121	49	4	30	5	115
	III	614	30	19	161	8	114	43	4	20	5	143
	IV	688	34	24	211	7	103	50	4	29	5	149
1991	I	710	32	16	189	9	129	40	4	23	5	152
	II	757	41	26	184	9	159	41	3	38	6	168
	III	756	36	26	187	11	170	44	3	39	8	157
	IV	874	40	22	225	20	177	40	4	31	6	218
1992	I			17		15	134	47		23		129
1990	S	229	10	7	52	2	54	14	2	4	1	56
	O	225	13	6	67	2	26	18	1	11	1	54
	N	245	10	10	77	3	34	12	1	7	3	62
	D	214	10	8	67	3	43	17	1	10	1	34
1991	J	268	16	6	68	4	39	15	2	7	2	61
	F	185	7	7	53	2	32	10	1	5	2	39
	M	256	9	4	68	3	59	15	2	10	2	52
	A	265	14	8	65	2	60	17	1	6	2	82
	M	255	14	9	59	5	49	11	1	18	2	56
	J	238	13	8	60	2	50	13	1	14	2	49
	J	265	13	5	66	4	57	14	1	17	2	56
	A	225	11	8	66	5	48	14	1	14	3	38
	S	268	12	12	55	3	65	16	1	8	3	61
	O	289	18	9	85	5	52	13	1	12	2	59
	N	275	10	6	70	9	58	13	2	10	2	63
	D	308	11	8	70	6	67	14	1	9	1	93
1992	J		14	6	68	5	43	18	2	4	3	45
	F		12	7	67	8	32	11	2	10	3	42
	M			5		3	59	18		9		42

TRENDS IN EC TRADE
by SITC sections, Rev. 3
Exports

Period	EUR 12	UEBL	DK	D	GR	E	F	IRL	I	NL	P	UK	
1 : BEVERAGES AND TOBACCO													
World													
Values in Mio ECU													
1989	16 620	625	263	1 776	336	708	5 398	381	1 438	1 932	353	3 410	
1990	18 082	625	291	1 867	348	729	5 715	424	1 561	2 301	375	3 845	
1991	19 531	661	316	2 111	399	858	5 793	461	1 688	2 559	391	4 293	
1990	I	3 803	150	62	391	135	1 234	95	312	441	70	789	
	II	4 443	166	75	490	85	1 338	93	411	596	84	913	
	III	4 541	163	83	496	65	1 393	117	390	582	88	985	
	IV	5 295	147	70	490	62	1 750	119	448	682	133	1 158	
1991	I	4 020	154	65	447	55	1 178	91	329	541	75	910	
	II	4 748	174	90	518	140	1 353	94	456	635	81	997	
	III	5 027	175	90	508	88	1 460	143	411	728	93	1 056	
	IV	5 735	158	71	578	106	2 067	133	493	656	141	1 330	
1992	I			72		105	197	1 194		354		987	
1990	S	1 647	52	25	148	34	65	509	51	150	223	31	359
	O	1 825	54	26	179	16	72	632	46	151	160	42	446
	N	1 834	47	24	161	28	81	676	40	145	163	50	398
	D	1 453	44	20	150	19	83	440	32	152	160	37	318
1991	J	1 322	51	23	141	15	56	379	30	107	194	25	300
	F	1 300	46	20	145	18	61	382	29	108	170	22	298
	M	1 364	56	22	161	21	56	415	33	113	175	27	312
	A	1 501	61	27	156	41	70	479	27	136	137	25	342
	M	1 553	58	30	171	64	71	423	33	141	191	29	342
	J	1 573	54	30	192	34	70	448	34	178	195	25	313
	J	1 755	65	33	212	29	82	516	32	173	218	39	356
	A	1 401	51	28	201	27	64	376	50	81	215	12	296
	S	1 824	57	28	155	43	59	567	63	157	253	38	404
	O	1 974	54	26	204	30	69	659	48	173	214	50	449
	N	1 920	50	23	191	50	109	655	54	157	180	49	421
	D	1 724	51	21	184	27	89	482	32	163	183	37	456
1992	J		50	23	159	37	56	375	32	113		30	288
	F		52	22	164	37	78	392	34	111		29	334
	M			24		31	63	429		129			365
Percentage change on the corresponding period of the previous year													
1989		13,6	10,6	0,8	12,3	32,3	10,3	14,7	18,0	18,8	14,4	8,8	10,8
1990		8,8	0,0	10,6	5,1	3,6	3,0	5,9	11,3	8,6	19,1	6,2	12,8
1991		8,0	5,8	8,6	13,1	14,7	17,7	1,4	8,7	8,1	11,2	4,3	11,7
1990	I	7,7	3,4	3,3	15,3	40,6	-18,1	11,3	21,8	11,0	1,4	-1,4	2,7
	II	7,2	-7,8	5,8	12,4	-2,3	10,3	4,8	13,4	8,7	12,9	1,2	7,5
	III	12,2	3,8	16,9	-5,2	30,0	-3,3	4,8	6,4	10,8	42,3	-1,1	26,9
	IV	8,1	2,8	14,8	2,5	-40,4	17,4	3,9	6,3	4,7	21,8	22,0	13,9
1991	I	5,7	2,7	4,8	14,3	-59,3	43,4	-4,5	-4,2	5,4	22,7	-7,1	15,3
	II	6,9	4,8	20,0	5,7	64,7	9,9	1,1	1,1	10,9	6,5	-3,6	9,2
	III	10,7	7,4	8,4	14,5	50,8	15,2	4,8	22,2	5,4	25,1	5,7	7,2
	IV	8,3	7,5	1,4	18,0	71,0	13,1	3,0	11,8	10,0	-3,8	6,0	14,9
1992	I			10,8		90,9	12,6	1,4		7,6			8,5
1990	S	8,9	6,1	13,6	-11,9	41,7	3,2	-5,4	13,3	16,3	67,7	-16,2	17,3
	O	6,6	3,8	18,2	7,2	-64,4	-36,3	3,4	15,0	-0,7	70,2	20,0	17,4
	N	9,6	-9,6	14,3	-1,8	0,0	19,1	5,8	-4,8	1,4	40,8	28,2	14,0
	D	13,1	18,9	11,1	2,0	-36,7	40,7	2,1	6,7	13,4	64,9	42,3	14,4
1991	J	15,4	2,0	15,0	9,3	-63,4	60,0	-2,3	3,4	3,9	98,0	25,0	28,2
	F	12,0	-4,2	5,3	26,1	-53,8	79,4	-1,3	-3,3	1,9	60,4	10,0	15,5
	M	1,6	12,0	4,8	8,8	-61,8	9,4	-8,4	-8,3	9,7	38,9	-6,9	4,7
	A	10,9	24,5	28,6	4,0	10,8	22,8	-3,6	15,4	22,5	-25,1	8,7	23,0
	M	8,1	-3,3	50,0	0,6	255,6	10,9	-1,6	0,0	-0,7	32,6	-6,5	5,8
	J	-0,7	-3,6	20,0	12,9	9,7	-1,4	-7,2	3,0	12,7	-9,3	-7,4	-0,9
	J	11,5	22,6	13,8	16,5	141,7	22,4	4,5	10,3	14,8	9,0	11,4	10,9
	A	6,5	-10,5	0,0	21,8	35,0	39,1	-3,8	31,6	-8,0	36,9	-29,4	-3,9
	S	10,7	9,6	12,0	4,7	26,5	-8,2	11,4	23,5	4,7	13,5	22,6	12,5
	O	8,2	0,0	0,0	14,0	87,5	-4,2	4,3	4,3	14,6	33,7	19,0	0,7
	N	4,7	6,4	-4,2	18,8	78,8	34,6	-3,1	35,0	8,3	-12,6	-2,0	5,8
	D	18,7	15,9	5,0	22,7	42,1	7,2	9,5	0,0	7,2	14,4	0,0	43,4
1992	J		-2,0	0,0	12,8	146,7	0,0	-1,1	6,7	5,6		20,0	-4,0
	F		13,0	10,0	13,1	105,6	27,9	2,6	17,2	2,8		31,8	12,1
	M			9,1		47,6	8,6	3,4		14,2			17,0

Period	EUR 12	UEBL	DK	D	GR	E	F	IRL	I	NL	P	UK	
1 : BEVERAGES AND TOBACCO													
Intra - EC trade (EUR 12)													
Values in Mio ECU													
1989	9 349	574	170	1 197	205	337	2 785	232	879	1 437	239	1 293	
1990	10 310	569	198	1 251	171	354	3 077	272	876	1 728	284	1 453	
1991	11 186	574	228	1 356	182	449	3 165	308	1 075	1 878	271	1 699	
1990	I	2 090	137	42	259	52	624	62	207	318	51	290	
	II	2 593	153	51	337	50	705	85	263	482	60	339	
	III	2 475	145	57	336	34	725	59	221	402	60	351	
	IV	3 152	134	48	318	35	114	1 023	86	284	93	474	
1991	I	2 310	135	49	279	33	94	637	66	221	368	55	375
	II	2 769	148	66	337	71	113	728	66	294	487	81	397
	III	2 795	154	64	370	35	110	754	75	251	524	82	397
	IV	3 313	138	49	370	44	132	1 046	101	308	501	93	531
1992	I			52		51	106	630		231		395	
1990	S	908	48	17	94	20	32	277	23	79	170	22	126
	O	1 024	49	17	112	8	32	367	32	92	113	30	170
	N	1 108	44	17	115	18	40	419	29	96	137	35	158
	D	847	39	13	91	9	42	234	24	96	123	28	149
1991	J	774	44	17	91	6	31	210	22	76	140	19	118
	F	737	40	14	88	11	32	198	21	73	118	17	125
	M	797	51	17	101	15	31	229	23	71	106	20	132
	A	854	52	21	101	25	37	251	18	89	112	19	131
	M	886	50	23	112	29	41	231	23	95	120	21	140
	J	915	46	22	124	17	35	245	25	110	147	19	126
	J	1 021	55	25	137	12	49	278	22	107	168	28	142
	A	758	45	20	128	9	32	181	26	48	158	7	107
	S	977	52	19	105	14	29	295	28	96	164	26	149
	O	1 121	48	18	124	14	26	372	35	102	164	40	177
	N	1 117	45	17	132	18	57	410	42	100	94	32	170
	D	973	43	14	115	11	48	262	24	107	147	20	182
1992	J		45	18	113	10	30	200	23	80		19	112
	F		43	16	101	24	41	208	24	71		19	145
	M			17		17	35	224		80			136
Extra - EC trade (EUR 12)													
Values in Mio ECU													
1989	7 180	49	92	545	123	357	2 613	149	547	478	111	2 118	
1990	7 677	56	92	582	167	361	2 638	152	574	557	106	2 392	
1991	8 200	84	87	718	208	393	2 627	154	601	619	118	2 594	
1990	I	1 692	13	19	124	81	73	610	33	103	119	19	499
	II	1 826	12	24	143	34	80	632	29	145	130	23	575
	III	2 044	18	26	153	30	89	668	58	167	175	26	635
	IV	2 115	13	22	162	22	119	727	33	161	134	38	664
1991	I	1 681	19	16	160	20	78	541	25	105	162	20	536
	II	1 944	26	24	172	67	95	624	28	158	131	20	600
	III	2 195	21	25	188	61	91	707	68	157	189	30	660
	IV	2 380	18	22	198	60	129	756	32	181	138	47	799
1992	I			19		52	89	564		120		582	
1990	S	730	4	8	50	14	32	232	28	70	51	9	232
	O	792	5	9	63	6	39	264	14	58	45	12	277
	N	717	3	7	43	8	40	257	11	48	44	15	241
	D	598	5	6	56	8	40	206	9	54	36	9	169
1991	J	537	7	5	48	8	24	169	7	30	50	6	182
	F	553	7	5	55	6	29	184	8	34	47	5	173
	M	588	5	5	57	6	26	186	10	41	64	7	180
	A	634	9	6	52	16	33	228	10	46	19	6	211
	M	656	8	7	56	35	29	192	9	45	65	7	202
	J	645	8	8	65	16	33	203	9	67	43	6	187
	J	721	10	8	72	16	31	238	10	65	45	12	214
	A	632	6	7	70	16	31	196	23	32	56	6	190
	S	835	5	9	46	28	29	272	35	60	85	11	256
	O	835	5	8	76	15	38	287	13	70	42	9	271
	N	790	5	6	56	30	51	245	12	56	51	17	262
	D	739	7	7	66	15	40	220	8	31	31	17	274
1992	J		5	5	44	26	26	175	9	32		11	178
	F		8	6	59	12	36	184	9	40		9	189
	M			7		14	27	205		48			227

**TRENDS IN EC TRADE
by SITC sections, Rev. 3**
Imports

Period	EUR 12	UEBL	DK	D	GR	E	F	IRL	I	NL	P	UK	
2 : CRUDE MATERIALS													
World													
Values in Mio ECU													
1989	65 414	6 147	1 066	16 131	789	4 806	7 940	442	12 166	6 069	1 121	8 736	
1990	59 633	5 493	977	14 446	775	4 277	7 224	441	11 021	5 846	1 148	7 985	
1991	55 452	5 183	917	13 965	780	3 936	6 693	419	10 259	5 563	1 091	6 645	
1990	I	18 390	1 433	282	3 843	232	1 209	2 007	116	3 198	1 626	320	2 114
	II	18 067	1 488	258	3 748	187	1 180	2 014	120	3 107	1 500	328	2 158
	III	13 060	1 252	202	3 250	167	935	1 554	105	2 207	1 218	235	1 935
	IV	14 105	1 320	234	3 605	190	954	1 649	100	2 509	1 502	265	1 778
1991	I	13 777	1 266	234	3 345	215	961	1 727	107	2 617	1 402	279	1 625
	II	14 700	1 335	252	3 621	191	1 091	1 739	109	2 978	1 380	305	1 700
	III	13 164	1 269	206	3 503	151	889	1 529	102	2 223	1 347	260	1 685
	IV	13 811	1 313	225	3 497	223	996	1 699	101	2 441	1 434	247	1 636
1992	I			270		140	1 041	1 803		2 830			1 643
1990	S	4 363	416	75	998	67	305	556	39	835	378	75	619
	O	5 106	525	81	1 222	56	331	611	38	904	618	88	635
	N	4 840	414	76	1 237	73	339	581	36	894	485	86	618
	D	4 141	382	73	1 146	61	284	459	27	716	390	84	519
1991	J	4 682	456	78	1 171	71	381	598	36	967	464	98	561
	F	4 305	383	74	1 030	60	264	559	33	838	457	102	505
	M	4 582	426	81	1 143	84	315	569	38	810	478	78	559
	A	4 902	450	86	1 219	68	355	603	33	966	441	115	566
	M	5 122	434	68	1 308	49	401	594	41	1 043	485	100	580
	J	4 667	449	75	1 093	75	334	544	35	967	454	86	555
	J	4 854	378	58	1 318	51	352	562	36	916	475	108	600
	A	3 744	415	73	1 109	50	229	393	28	431	424	58	535
	S	4 520	474	77	1 076	51	309	547	38	875	441	81	551
	O	4 945	450	77	1 252	53	350	628	39	921	523	83	569
	N	4 499	450	72	1 159	78	336	537	31	803	395	81	557
	D	4 351	411	74	1 085	90	310	526	30	725	511	77	511
1992	J		425	91	1 143	46	359	585	36	911		94	536
	F		419	79	1 151	45	334	533	35	837		91	518
	M			99		50	347	625		980			588
Percentage change on the corresponding period of the previous year													
1989	14,8	16,4	3,3	17,4	21,0	18,4	15,9	16,3	17,7	14,5	-1,4	6,8	
1990	-8,8	-10,6	-8,3	-10,4	-1,8	-11,0	-9,0	-0,2	-9,4	-3,7	2,4	-8,6	
1991	-7,0	-5,6	-6,1	-3,3	0,6	-8,0	-7,4	-5,0	-6,9	-4,8	-5,0	-16,8	
1990	I	-1,6	-4,4	-6,3	-3,4	51,6	-2,5	-2,2	8,4	1,2	5,9	12,7	-9,4
	II	-7,5	-6,4	-16,0	-11,2	12,7	-12,5	-3,8	6,2	-8,3	-3,7	9,0	-6,4
	III	-14,6	-19,0	-3,8	-14,1	-13,9	-12,5	-13,6	-3,7	-20,0	-14,3	-3,7	-10,1
	IV	-12,4	-12,7	-5,6	-13,1	-31,2	-17,2	-17,3	-11,5	-12,2	-3,3	-8,9	-8,4
1991	I	-15,9	-11,7	-17,0	-13,0	-7,3	-20,5	-14,0	-7,8	-18,2	-13,8	-12,8	-23,1
	II	-8,8	-10,3	-2,3	-3,4	2,1	-7,5	-13,7	-9,2	-4,2	-8,0	-7,0	-21,2
	III	0,8	1,4	2,0	7,8	-9,6	-4,9	-1,6	-2,9	0,7	10,6	10,6	-12,9
	IV	-2,1	-0,5	-3,8	-3,0	17,4	4,4	3,0	1,0	-2,7	-4,5	-6,8	-8,0
1992	I			15,4		-34,9	8,3	4,4		8,1			1,1
1990	S	-19,5	-26,2	-9,6	-21,8	-1,5	-19,5	-10,0	5,4	-21,3	-23,9	11,9	-19,1
	O	-9,1	-6,6	5,2	-15,1	-22,2	-16,8	-14,3	0,0	-9,7	15,5	-3,3	-8,5
	N	-13,7	-17,5	-5,0	-10,4	-16,1	-23,6	-13,8	-23,4	-7,8	-14,0	-21,8	-17,6
	D	-16,2	-14,3	-14,1	-17,4	-46,0	-14,5	-23,4	-6,9	-19,8	-13,5	-2,3	0,4
1991	J	-12,1	-6,7	-20,4	-2,0	-29,0	-5,0	-13,5	-10,0	-12,4	-18,5	-10,9	-26,1
	F	-16,2	-12,6	-5,1	-19,3	-10,4	-26,7	-8,7	-15,4	-16,5	-16,8	22,9	-19,8
	M	-18,7	-14,6	-16,5	-16,7	27,3	-28,9	-15,5	-2,6	-25,7	-5,2	-38,1	-22,9
	A	-5,5	-6,1	14,7	-7,1	30,8	-2,7	-6,1	-26,7	0,1	4,8	8,5	-21,9
	M	-8,3	-12,0	-12,9	4,3	-22,2	-1,5	-15,6	5,1	-9,9	-10,7	-10,7	-18,9
	J	-11,8	-12,3	-6,3	-7,6	4,2	-16,7	-17,8	-2,8	-2,2	-15,1	-18,9	-22,1
	J	4,4	0,3	5,5	17,2	-13,6	1,7	-0,5	12,5	-0,1	25,0	16,1	-13,9
	A	-6,4	-1,4	5,8	-1,9	19,0	-18,8	-9,4	-20,0	-5,9	-8,2	0,0	-12,4
	S	3,6	13,9	2,7	7,8	-23,9	1,3	-1,6	-2,6	4,8	16,7	8,0	-11,0
	O	-3,2	-14,3	-4,9	2,5	-5,4	5,7	2,8	2,6	1,9	-15,4	-5,7	-10,4
	N	-7,0	8,7	-5,3	-6,3	6,8	-0,9	-7,6	-13,9	-10,2	-18,6	-5,8	-9,9
	D	5,1	7,6	1,4	-5,3	47,5	9,2	14,6	11,1	1,3	31,0	-8,3	-1,5
1992	J		-6,8	16,7	-2,4	-35,2	-5,8	-2,2	0,0	-5,8		-4,1	-4,5
	F		9,4	6,8	11,7	-25,0	28,5	6,1	6,1	11,8		-10,8	2,6
	M			22,2		-40,5	10,2	9,8		21,0			5,2

Imports

Period	EUR 12	UEBL	DK	D	GR	E	F	IRL	I	NL	P	UK	
2 : CRUDE MATERIALS													
Intra - EC trade (EUR 12)													
Values in Mio ECU													
1989	24 282	3 057	316	6 399	201	1 765	3 020	202	4 505	2 218	414	2 186	
1990	22 912	2 835	293	6 038	202	1 617	3 019	190	4 132	2 080	429	2 078	
1991	22 028	2 771	301	5 895	218	1 495	3 026	182	3 798	1 997	424	1 922	
1990	I	6 242	745	78	1 595	58	437	822	52	1 192	560	138	566
	II	5 892	704	89	1 549	48	432	757	49	1 143	508	116	517
	III	4 812	670	88	1 311	39	344	659	42	767	437	68	507
	IV	5 987	715	79	1 584	56	404	781	47	1 030	576	107	489
1991	I	5 687	702	77	1 465	52	378	801	50	1 038	504	112	508
	II	5 849	705	76	1 593	59	417	763	48	1 065	534	117	471
	III	4 859	649	67	1 350	47	301	674	40	753	456	88	434
	IV	5 632	715	81	1 487	60	400	787	44	940	504	107	508
1992	I			86		49	384	821		1 098			540
1990	S	1 791	231	27	443	12	123	266	16	326	155	25	168
	O	2 102	291	26	525	17	132	289	18	378	223	31	170
	N	2 056	229	25	549	19	168	277	17	362	196	36	178
	D	1 700	197	26	511	20	104	214	13	290	151	36	139
1991	J	1 911	237	29	482	17	133	268	16	374	160	32	164
	F	1 788	219	21	436	19	122	261	16	327	163	41	164
	M	1 985	245	27	547	16	124	275	18	336	178	39	180
	A	1 974	245	26	520	24	144	257	16	362	178	44	158
	M	2 036	228	27	571	16	142	270	18	374	196	39	156
	J	1 831	232	21	501	19	131	236	14	329	159	33	155
	J	1 710	186	16	477	17	128	229	14	303	158	39	145
	A	1 345	213	22	415	11	79	176	11	126	137	15	140
	S	1 792	250	26	458	19	95	268	15	324	155	30	149
	O	2 010	253	24	534	13	137	285	15	359	178	35	177
	N	1 870	243	27	492	27	134	250	15	312	159	36	175
	D	1 736	217	29	461	20	128	243	13	272	161	35	158
1992	J		222	32	471	13	120	257	15	362		39	161
	F		249	22	493	16	127	275	16	356		40	173
	M			30		20	137	288		380			207
Extra - EC trade (EUR 12)													
Values in Mio ECU													
1989	40 510	3 080	730	9 562	586	3 039	4 918	240	7 655	3 833	707	6 158	
1990	36 339	2 651	667	8 281	572	2 656	4 204	251	6 883	3 754	718	5 701	
1991	33 139	2 405	602	7 972	560	2 436	3 665	237	6 458	3 551	666	4 588	
1990	I	10 048	687	202	2 214	173	771	1 184	64	2 005	1 060	181	1 504
	II	10 062	781	185	2 159	138	746	1 257	71	1 963	992	212	1 559
	III	8 069	580	130	1 812	127	590	895	63	1 439	779	167	1 388
	IV	8 160	603	151	1 995	133	549	868	53	1 475	923	159	1 251
1991	I	8 021	564	155	1 852	162	583	925	57	1 579	894	167	1 083
	II	8 776	629	170	2 004	131	672	975	62	1 911	842	187	1 194
	III	8 231	617	135	2 130	104	587	854	62	1 488	888	172	1 214
	IV	8 112	595	141	1 986	163	595	911	57	1 500	927	140	1 097
1992	I			183		91	652	981		1 728			1 068
1990	S	2 545	185	46	544	55	183	290	22	509	222	51	438
	O	2 976	233	52	689	39	199	321	19	523	394	57	451
	N	2 758	184	50	678	54	171	304	19	532	289	50	427
	D	2 417	184	47	627	42	180	245	14	425	236	48	368
1991	J	2 945	219	49	677	54	249	331	20	593	302	66	365
	F	2 497	163	52	588	40	142	299	17	511	293	61	331
	M	2 572	181	54	586	68	191	293	20	474	298	39	368
	A	2 904	204	56	691	44	211	346	17	604	261	72	396
	M	3 055	206	59	728	32	258	324	23	669	287	80	409
	J	2 812	217	53	585	55	203	307	21	637	294	52	388
	J	3 117	191	39	831	34	224	333	22	613	317	69	445
	A	2 377	202	49	689	39	150	216	17	305	285	43	382
	S	2 702	223	48	610	32	214	279	23	550	285	50	388
	O	2 912	196	52	710	40	213	342	24	562	343	48	381
	N	2 606	205	45	659	51	201	287	16	490	235	45	372
	D	2 584	193	45	617	70	181	283	17	453	348	42	345
1992	J		202	56	666	33	238	327	20	548		55	365
	F		170	56	651	29	206	318	19	580		51	333
	M			68		29	209	337		600			370

**TRENDS IN EC TRADE
by SITC sections, Rev. 3**
Exports

Period	EUR 12	UEBL	DK	D	GR	E	F	IRL	I	NL	P	UK
2 : CRUDE MATERIALS												
World												
Values in Mio ECU												
1989	31 322	2 537	1 377	5 747	477	1 500	6 352	776	1 800	6 598	1 194	2 964
1990	28 803	2 308	1 292	5 599	359	1 386	5 532	644	1 485	6 031	1 139	3 029
1991	27 671	2 148	1 253	5 934	369	1 425	4 948	612	1 400	6 068	977	2 738
1990	I 7 852	658	321	1 432	76	358	1 694	171	367	1 752	277	747
	II 7 263	587	310	1 342	103	343	1 402	151	415	1 499	337	773
	III 6 350	494	321	1 284	75	311	1 110	161	307	1 300	271	714
	IV 7 337	568	339	1 540	104	374	1 327	160	396	1 479	254	796
1991	I 7 138	546	298	1 476	77	355	1 394	150	344	1 597	227	675
	II 7 225	539	364	1 524	103	376	1 310	152	398	1 472	264	723
	III 6 319	480	270	1 388	100	324	995	151	288	1 453	233	638
	IV 7 190	583	321	1 547	90	372	1 249	160	370	1 545	253	702
1992	I		327		76	366	1 459		375			665
1990	S 2 294	193	111	431	24	106	446	57	117	490	70	249
	O 2 688	216	119	572	31	114	503	56	129	550	94	305
	N 2 517	192	117	533	42	150	461	60	125	478	98	289
	D 2 084	157	95	434	31	109	360	44	141	410	79	223
1991	J 2 403	192	95	525	32	119	471	47	113	498	89	222
	F 2 223	161	99	446	23	117	439	44	115	466	80	232
	M 2 513	192	101	505	22	118	483	59	116	630	66	221
	A 2 437	185	92	492	42	137	473	52	140	463	107	255
	M 2 544	177	155	541	26	127	423	59	135	562	92	247
	J 2 240	174	111	491	34	112	414	41	123	445	74	222
	J 2 144	168	84	491	28	124	371	49	106	401	84	237
	A 1 824	119	93	445	47	98	237	53	77	500	67	189
	S 2 258	192	112	452	25	102	386	49	104	542	80	214
	O 2 614	211	82	564	29	140	463	61	124	605	90	246
	N 2 308	194	128	505	19	132	410	51	107	445	84	231
	D 2 237	175	110	478	41	100	371	49	139	465	84	225
1992	J 182		103	501	18	109	473	48	114		90	195
	F 199		105	482	24	125	466	52	126		83	217
	M 119		119		34	133	519		135			253
Percentage change on the corresponding period of the previous year												
1989	11.0	17.0	-1.2	16.0	68.6	10.8	7.8	5.0	-2.2	12.0	33.1	5.8
1990	-8.0	-9.0	-6.2	-2.8	-24.9	-7.6	-12.9	-17.0	-17.5	-8.6	-4.6	2.2
1991	-3.2	-6.9	-3.0	6.0	3.1	2.8	-10.6	-5.0	-5.7	0.6	-14.2	-9.6
1990	I -4.4	3.8	-16.4	-1.4	-10.6	-8.7	-7.4	-11.9	-11.8	-1.0	-2.1	-3.6
	II -10.0	-12.9	-10.7	-13.8	-8.0	-16.3	-17.0	-26.0	-8.2	-5.2	15.8	2.0
	III -10.8	-16.1	5.2	-2.4	-45.7	-7.7	-11.5	-6.9	-29.9	-18.5	-4.6	3.8
	IV -7.3	-11.4	-0.9	8.4	-26.8	3.6	-16.0	-22.0	-19.8	-10.5	-24.4	7.1
1991	I -9.1	-17.0	-7.2	3.1	1.3	-0.8	-17.7	-12.3	-6.3	-8.8	-18.1	-9.6
	II -0.5	-8.2	17.4	13.6	0.0	9.6	-6.6	0.7	-4.1	-1.8	-21.7	-6.5
	III -0.5	-2.8	-15.9	8.1	33.3	4.2	-10.4	-6.2	-6.2	11.8	-14.0	-10.6
	IV -2.0	2.6	-5.3	0.5	-13.5	-0.5	-5.9	0.0	-6.6	4.5	-0.4	-11.8
1992	I		9.7		-1.3	3.1	4.7		9.0			-1.5
1990	S -13.1	-19.9	-8.3	-4.2	-60.0	-10.2	-9.7	-12.3	-25.9	-17.2	-27.1	1.6
	O -7.0	-11.5	13.3	10.0	-27.9	-26.0	-15.5	-19.8	-32.8	-5.7	-16.8	11.7
	N -4.7	-15.0	-0.8	11.5	-10.8	26.1	-11.3	-27.7	-10.7	-13.4	-21.4	9.3
	D -12.1	-7.1	-15.2	2.4	-40.4	-14.8	-19.8	-18.5	-13.5	-19.1	-13.2	0.0
1991	J -6.6	-15.0	-10.4	13.1	28.0	9.2	-16.2	-14.5	-5.8	-13.7	0.0	-7.1
	F -9.8	-20.7	-3.9	0.7	-32.4	18.2	-15.6	-10.2	-5.0	-18.6	1.3	-9.0
	M -10.4	-15.0	-4.7	-3.8	29.4	-16.9	-19.8	-11.9	-7.9	3.1	-44.1	-16.9
	A -1.1	0.5	-3.2	7.4	2.4	29.2	-5.6	6.1	-10.8	-10.8	-6.1	5.8
	M 1.1	-12.8	50.5	16.8	-13.3	-1.6	-9.0	11.3	8.0	-0.2	-14.8	-9.9
	J -1.1	-12.1	13.3	16.6	6.3	3.7	-4.2	-16.3	-8.2	1.1	-29.5	-10.8
	J 3.2	2.4	1.2	16.6	0.0	7.8	-7.7	-18.3	-5.4	15.9	-23.8	-0.8
	A -4.2	-12.5	-22.5	2.5	95.8	10.1	-10.2	20.5	-1.3	8.0	-18.3	-31.5
	S -1.6	-0.5	0.9	4.9	4.2	-3.8	-13.5	-14.0	-11.1	10.6	14.3	-14.1
	O -2.8	-2.3	-31.1	-1.4	-6.5	22.8	-8.0	8.9	-3.9	10.0	-4.3	-19.3
	N -8.3	1.0	9.4	-5.3	-54.8	-12.0	-11.1	-15.0	-14.4	-6.9	-4.5	-14.1
	D 7.3	11.5	15.8	10.1	32.3	-8.3	3.1	11.4	-1.4	13.4	6.3	0.9
1992	J -5.2		8.4	-4.6	-43.8	-8.4	0.4	2.1	0.9		1.1	-12.2
	F 23.6		6.1	8.1	4.3	8.8	8.2	18.2	9.6		3.7	-6.5
	M 17.8		17.8		54.5	12.7	7.5		18.4			14.5

Period	EUR 12	UEBL	DK	D	GR	E	F	IRL	I	NL	P	UK	
2 : CRUDE MATERIALS													
Intra - EC trade (EUR 12)													
Values in Mio ECU													
1989	22 764	2 015	779	3 750	260	1 072	5 352	626	972	5 124	938	1 876	
1990	20 990	1 855	806	3 593	201	1 003	4 675	537	864	4 645	853	1 959	
1991	19 545	1 699	737	3 737	208	957	4 124	466	819	4 492	679	1 627	
1990	I	5 810	520	177	930	41	271	1 453	139	220	1 354	226	480
	II	5 359	477	164	873	62	251	1 185	134	237	1 209	248	499
	III	4 541	393	227	817	44	217	917	134	174	977	189	451
	IV	5 279	465	218	974	53	264	1 120	131	233	1 105	190	528
1991	I	5 156	436	168	942	47	245	1 203	109	216	1 208	165	418
	II	5 126	433	203	956	58	263	1 090	117	229	1 144	186	446
	III	4 305	367	164	856	55	231	797	112	156	1 042	163	360
	IV	4 958	463	201	982	48	218	1 034	128	216	1 098	164	405
1992	I			177		47	258	1 243		219			379
1990	S	1 688	155	68	284	12	82	377	47	72	374	50	166
	O	1 959	178	77	373	19	79	428	44	76	422	84	198
	N	1 628	158	82	338	17	110	390	53	76	360	65	181
	D	1 460	126	55	260	18	75	299	33	80	308	55	150
1991	J	1 738	151	51	344	17	81	408	35	71	389	71	140
	F	1 600	134	55	286	16	87	378	36	70	340	58	142
	M	1 818	151	60	312	14	78	417	38	74	497	41	135
	A	1 740	152	57	310	21	91	398	39	81	364	73	156
	M	1 765	140	81	336	16	89	353	47	78	440	55	149
	J	1 580	139	81	311	20	82	340	31	70	339	47	139
	J	1 441	128	48	299	14	84	297	43	54	286	56	136
	A	1 274	95	85	275	25	71	181	33	37	349	47	96
	S	1 580	146	67	282	16	76	317	37	66	399	55	129
	O	1 814	169	47	362	13	72	385	47	74	435	61	147
	N	1 604	158	86	316	12	79	342	42	64	328	46	128
	D	1 529	134	67	304	23	67	303	39	79	328	58	130
1992	J		149	52	329	10	77	407	36	68		61	118
	F		161	58	315	17	87	397	43	73		59	123
	M			67		20	94	438		78			140
Extra - EC trade (EUR 12)													
Values in Mio ECU													
1989	8 147	522	570	1 921	217	420	1 000	150	828	1 248	255	1 018	
1990	7 430	449	461	1 927	157	375	858	107	621	1 181	286	1 007	
1991	7 970	445	494	2 130	161	458	823	146	580	1 359	298	1 074	
1990	I	1 935	138	131	480	34	86	240	32	147	345	51	250
	II	1 815	108	125	450	41	92	216	18	178	240	89	258
	III	1 727	101	90	451	30	92	193	27	133	279	82	248
	IV	1 953	102	116	546	51	106	208	29	163	317	65	251
1991	I	1 884	108	116	517	30	106	191	41	128	341	83	244
	II	2 020	105	161	550	44	110	220	35	168	277	77	272
	III	1 925	112	101	515	45	91	198	38	130	355	70	269
	IV	2 142	120	115	549	42	152	215	32	154	388	86	289
1992	I			136		29	106	216		156			279
1990	S	579	37	41	141	12	24	69	10	45	104	20	78
	O	696	37	42	191	12	34	75	11	53	110	30	101
	N	656	34	34	189	25	38	71	7	49	101	24	83
	D	591	31	37	166	13	33	61	11	61	86	24	68
1991	J	626	40	37	175	14	37	63	12	42	112	18	77
	F	582	27	40	155	6	30	61	8	45	111	22	86
	M	867	41	39	187	8	39	86	20	42	118	25	81
	A	675	33	35	176	21	45	75	13	60	86	34	96
	M	727	37	74	199	10	36	69	13	56	103	36	94
	J	631	35	74	174	13	30	75	9	53	87	26	79
	J	670	42	38	186	15	40	74	6	52	95	28	97
	A	625	24	28	165	22	26	56	20	40	134	20	90
	S	637	48	43	164	9	25	68	12	38	123	25	83
	O	789	42	34	196	16	67	78	14	50	148	28	96
	N	672	38	40	184	7	52	68	9	44	97	36	100
	D	661	41	41	169	18	33	68	10	60	120	27	93
1992	J		33	43	167	8	32	66	12	45		29	77
	F		38	44	162	8	36	69	9	53		24	81
	M			49		14	39	80		57			111

**TRENDS IN EC TRADE
by SITC sections, Rev. 3**
Imports

Period	EUR 12	UEBL	DK	D	GR	E	F	IRL	I	NL	P	UK	
3 : FUEL PRODUCTS													
World													
Values in Mio ECU													
1989	86 701	6 895	1 758	18 530	935	7 127	15 333	867	13 303	11 257	1 824	8 872	
1990	99 363	7 633	1 736	22 760	1 191	7 489	17 557	1 029	14 948	12 153	2 129	10 739	
1991	102 159	8 235	1 371	26 117	1 675	7 662	18 013	960	13 782	11 791	1 921	10 631	
1990	I	23 464	1 870	410	5 144	290	1 806	4 307	244	3 482	2 677	488	2 645
	II	20 089	1 673	374	4 498	561	1 556	3 580	217	2 814	2 474	410	1 932
	III	23 355	1 797	413	5 254	217	1 567	4 266	280	3 444	3 362	545	2 209
	IV	32 455	2 192	538	7 864	123	2 560	5 403	288	5 208	3 839	686	3 952
1991	I	27 190	2 329	427	6 970	299	2 097	4 742	283	3 795	2 947	487	2 816
	II	23 459	1 926	191	8 460	443	1 743	3 932	195	2 902	2 821	330	2 515
	III	24 956	1 908	430	5 932	287	1 854	4 590	237	3 321	3 175	541	2 682
	IV	26 553	2 072	324	6 758	647	1 968	4 748	245	3 764	2 848	563	2 618
1992	I			265		430	1 750	4 047		3 152			2 305
1990	S	8 921	631	153	1 922	57	564	1 587	135	1 489	1 231	212	940
	O	11 366	764	226	2 529	37	1 021	1 883	120	1 813	1 295	313	1 365
	N	10 388	782	163	2 581	10	860	1 646	92	1 690	1 237	188	1 120
	D	10 123	642	142	2 759	85	677	1 786	76	1 679	1 115	178	982
1991	J	10 888	975	190	2 759	42	957	1 608	99	1 615	1 183	229	1 230
	F	8 556	701	134	2 126	155	636	1 667	99	1 149	983	108	797
	M	7 755	646	100	2 085	101	502	1 464	85	1 027	797	150	799
	A	7 700	607	126	1 991	93	694	1 247	49	1 023	938	112	822
	M	8 020	739	115	2 281	172	497	1 307	84	913	941	79	894
	J	7 843	583	92	2 189	176	551	1 370	62	961	924	122	812
	J	8 449	651	123	1 998	18	645	1 584	72	1 095	1 169	203	890
	A	8 182	606	138	1 958	125	584	1 511	96	1 089	1 013	151	911
	S	8 145	653	137	1 975	145	626	1 389	72	1 135	991	155	868
	O	8 935	595	118	2 278	71	707	1 526	80	1 270	1 117	235	936
	N	9 132	700	109	2 356	408	674	1 651	99	1 197	932	143	864
	D	8 492	773	110	2 124	159	587	1 552	65	1 304	827	173	819
1992	J		692	72	2 234	212	637	1 331	81	1 194		145	805
	F		596	86	1 977	132	532	1 373	51	995		145	787
	M			106		86	581	1 342		961			714
Percentage change on the corresponding period of the previous year													
1989	25,5	22,4	23,0	14,6	78,1	33,5	24,3	17,3	34,3	30,0	47,6	24,3	
1990	14,6	10,7	-1,3	22,8	27,4	5,1	14,5	18,7	12,4	8,0	16,7	21,0	
1991	2,8	7,9	-21,0	14,7	40,6	2,3	2,6	-6,7	-7,8	-3,0	-9,8	-1,0	
1990	I	20,6	28,5	14,2	28,0	-12,9	6,0	24,5	22,6	16,8	13,7	9,4	27,8
	II	-6,8	-5,3	-20,4	0,7	410,0	-14,2	-9,0	-4,4	-12,9	-8,0	-13,7	-18,8
	III	8,7	6,8	-6,6	13,5	85,5	-10,1	18,1	44,3	5,0	5,4	8,6	5,9
	IV	34,1	14,6	10,2	45,3	-67,2	37,0	24,9	16,6	38,7	20,4	71,1	69,1
1991	I	15,9	18,2	4,1	35,5	3,1	16,1	10,1	16,0	9,0	10,1	-0,2	6,5
	II	16,8	15,1	-48,9	43,6	-21,0	12,0	9,8	-10,1	3,1	14,0	-19,5	30,2
	III	6,9	6,2	4,1	12,9	32,3	18,3	7,6	-15,4	-3,6	-5,6	-0,7	21,4
	IV	-18,2	-5,5	-39,8	-14,1	426,0	-23,1	-12,1	-14,9	-27,7	-21,7	-17,9	-33,8
1992	I			-37,9		43,8	-16,5	-14,7		-18,9			-18,1
1990	S	23,5	12,7	-1,3	19,7	216,7	-14,2	36,8	121,3	37,5	16,8	75,2	25,7
	O	45,5	26,1	37,8	38,7	236,4	62,8	36,7	27,7	53,3	33,0	148,4	65,5
	N	26,8	26,9	8,7	50,1	-94,2	31,9	15,8	22,7	30,3	12,0	27,9	33,7
	D	24,4	-7,0	-11,8	46,1	-53,8	14,6	23,3	-2,6	25,5	12,8	72,8	47,4
1991	J	24,8	42,5	9,8	42,7	-67,4	58,4	-0,1	5,3	23,4	19,0	35,5	20,9
	F	19,4	13,1	21,8	39,6	330,6	13,8	37,5	37,5	5,8	14,8	-23,9	-2,0
	M	3,7	-2,7	-20,0	23,5	-18,5	-20,6	14,5	9,0	-5,5	-2,4	-10,2	-2,2
	A	13,5	9,4	28,0	25,8	-55,9	50,5	10,1	-39,5	1,8	11,4	-17,0	21,2
	M	17,9	40,5	-17,3	51,7	-3,4	2,7	2,8	2,4	0,1	5,5	-40,2	31,3
	J	24,0	18,3	-17,1	55,0	5,4	-8,2	20,3	17,0	6,7	21,4	1,7	42,5
	J	29,5	11,5	20,6	28,8	-78,0	44,9	37,5	5,9	22,2	38,9	35,3	38,6
	A	5,8	2,7	-13,8	10,0	50,6	4,3	10,8	28,0	3,8	-21,0	-9,0	46,7
	S	-8,7	3,5	-10,5	2,8	154,4	11,0	-12,5	-46,7	-23,8	-19,5	-26,9	-7,7
	O	-21,4	-22,1	-47,8	-9,9	91,9	-30,8	-19,0	-33,3	-30,0	-13,7	-24,9	-31,4
	N	-11,9	-10,5	-33,1	-8,7	3980,0	-21,6	0,3	7,6	-29,2	-24,7	-23,9	-22,9
	D	-16,1	20,4	-22,5	-23,0	87,1	-13,3	-13,1	-14,5	-22,3	-25,8	-2,8	-16,6
1992	J		-29,0	-62,1	-19,0	404,8	-33,4	-17,2	-18,2	-26,1		-36,7	-34,8
	F		-15,0	-35,8	-7,0	14,8	-16,4	-17,6	-48,5	-13,4		34,3	-1,3
	M			6,0		-14,9	15,7	-8,3		-8,4			-10,6

Imports

Period	EUR 12	UEBL	DK	D	GR	E	F	IRL	I	NL	P	UK
3 : FUEL PRODUCTS												
Intra - EC trade (EUR 12)												
Values in Mio ECU												
1989	21 694	4 224	203	7 054	62	539	3 486	654	921	2 126	416	2 009
1990	24 768	4 937	290	7 532	99	756	4 131	798	1 275	2 415	404	2 130
1991	25 720	5 370	364	8 102	86	974	4 121	598	1 116	2 481	459	2 050
1990	I 5 708	1 147	53	1 600	39	141	1 062	193	311	583	89	488
	II 5 067	1 050	51	1 599	29	197	837	168	192	499	69	375
	III 6 041	1 196	71	1 886	14	114	1 047	234	300	584	92	503
	IV 7 952	1 544	115	2 447	17	303	1 185	202	472	748	155	764
1991	I 7 060	1 360	93	2 174	17	250	1 143	197	323	749	141	634
	II 5 823	1 163	54	2 043	26	260	882	126	235	536	72	427
	III 6 233	1 381	130	1 874	23	200	1 067	135	213	607	127	476
	IV 6 584	1 467	87	2 011	21	263	1 030	140	345	589	119	513
1992	I		68		13	216	875		368			487
1990	S 2 425	465	34	664	5	33	425	127	166	242	36	208
	O 2 961	541	51	868	11	95	443	74	144	290	74	370
	N 2 544	553	44	807	3	103	372	77	138	229	46	172
	D 2 364	448	36	772	3	105	334	52	187	228	34	165
1991	J 2 708	570	41	865	7	92	390	74	125	292	46	207
	F 2 232	410	41	629	6	94	381	68	97	250	46	212
	M 2 113	374	19	680	4	64	359	55	100	218	49	190
	A 1 917	343	21	630	5	124	276	34	88	216	27	151
	M 2 062	419	19	746	15	78	314	54	80	171	20	164
	J 1 844	402	10	667	5	59	293	37	66	175	20	110
	J 2 077	457	24	612	2	89	370	45	96	197	38	147
	A 2 060	456	51	651	12	60	345	49	42	197	45	173
	S 2 057	470	51	612	8	52	344	43	74	208	39	156
	O 2 279	444	38	739	5	90	355	50	94	227	42	194
	N 2 078	468	29	621	8	92	321	51	103	187	37	161
	D 2 238	554	28	651	8	81	349	37	149	189	32	159
1992	J 502		20	647	4	70	328	45	172		33	173
	F 448		29	593	6	74	306	32	130		48	162
	M		19		3	72	243		67			152
Extra - EC trade (EUR 12)												
Values in Mio ECU												
1989	62 058	2 650	1 545	8 601	873	6 587	11 847	182	12 376	9 126	1 408	6 864
1990	70 491	2 679	1 081	11 568	1 092	6 715	13 422	199	13 668	9 733	1 725	8 609
1991	71 368	2 845	995	13 027	1 589	6 688	13 892	331	12 652	9 306	1 462	8 581
1990	I 16 541	817	266	2 439	250	1 664	3 245	44	3 167	2 093	399	2 157
	II 14 190	622	233	2 167	532	1 359	2 743	40	2 622	1 974	341	1 557
	III 16 556	597	252	2 721	203	1 453	3 216	35	3 143	2 776	454	1 706
	IV 23 204	643	331	4 241	107	2 239	4 218	81	4 736	2 890	531	3 189
1991	I 18 526	963	259	3 308	282	1 847	3 600	76	3 487	2 197	345	2 182
	II 16 437	762	206	3 159	417	1 483	3 050	63	2 666	2 284	258	2 089
	III 17 865	522	296	3 221	264	1 653	3 523	97	3 103	2 566	414	2 208
	IV 18 541	599	235	3 339	626	1 705	3 718	95	3 416	2 259	445	2 104
1992	I		192		417	1 534	3 172		2 783			1 818
1990	S 6 211	166	97	978	52	530	1 162	8	1 322	988	177	732
	O 8 025	223	129	1 350	26	908	1 440	42	1 669	1 005	238	896
	N 7 392	225	94	1 371	7	757	1 275	14	1 553	1 008	141	847
	D 7 273	193	83	1 526	82	573	1 452	24	1 492	887	145	817
1991	J 7 612	403	118	1 364	35	865	1 219	21	1 490	891	183	1 023
	F 5 781	291	64	990	148	543	1 286	31	1 048	733	82	585
	M 5 167	269	66	955	97	437	1 105	24	926	579	101	609
	A 5 328	264	78	933	88	569	971	15	935	720	85	671
	M 5 458	319	61	1 097	156	420	993	24	831	789	58	730
	J 5 604	181	80	1 130	171	492	1 078	24	895	749	102	702
	J 8 091	193	97	1 109	16	556	1 215	27	998	972	165	743
	A 5 838	148	86	1 054	113	524	1 166	42	1 047	816	106	738
	S 5 775	180	85	1 059	136	574	1 045	29	1 057	782	116	712
	O 6 227	149	78	1 119	66	617	1 171	25	1 178	890	182	743
	N 6 550	229	79	1 242	400	583	1 329	43	1 092	744	105	703
	D 5 766	218	80	978	150	506	1 203	28	1 155	837	141	659
1992	J 190		49	1 082	208	567	1 003	38	1 023		112	632
	F 145		56	961	126	458	1 066	14	865		97	624
	M		66		82	509	1 099		894			562

TRENDS IN EC TRADE
by SITC sections, Rev. 3
Exports

Period	EUR 12	UEBL	DK	D	GR	E	F	IRL	I	NL	P	UK
3 : FUEL PRODUCTS												
World												
Values in Mio ECU												
1989	34 752	3 128	770	3 818	374	1 873	3 413	88	2 438	10 077	391	8 381
1990	39 350	3 248	917	4 079	461	2 047	3 868	115	2 992	10 414	462	10 748
1991	40 114	3 719	1 042	4 008	626	2 057	4 351	116	3 076	10 681	361	10 076
1990	I 9 678	874	171	1 093	92	500	810	31	455	2 746	120	2 786
	II 8 369	756	178	912	55	424	824	25	787	2 092	100	2 216
	III 8 989	818	226	907	149	476	1 015	23	811	2 084	126	2 352
	IV 12 315	799	341	1 167	165	648	1 219	35	938	3 491	116	3 394
1991	I 10 727	1 188	229	1 046	57	579	1 120	30	733	3 270	105	2 370
	II 9 198	850	174	909	107	422	1 106	27	748	2 475	77	2 303
	III 9 507	841	332	1 047	260	481	1 027	29	761	2 095	83	2 573
	IV 10 682	840	307	1 006	202	575	1 098	31	834	2 842	116	2 630
1992	I		254		54	363	935		606			2 201
1990	S 3 278	248	73	319	18	170	288	9	332	831	43	948
	O 4 313	334	114	373	72	237	470	12	356	1 115	40	1 191
	N 3 828	238	110	382	12	221	428	9	141	1 211	37	1 040
	D 3 887	223	107	414	79	189	296	14	439	1 173	35	917
1991	J 3 886	504	93	369	15	205	375	13	265	1 149	46	852
	F 3 417	330	69	358	26	204	305	7	221	1 156	29	714
	M 3 310	339	67	319	16	169	349	11	247	967	23	803
	A 3 107	293	75	312	39	160	392	8	243	822	28	737
	M 2 912	283	69	316	20	130	306	10	219	809	21	730
	J 3 067	267	50	282	48	132	359	9	285	852	20	763
	J 3 193	304	84	391	112	156	320	10	256	755	18	788
	A 3 140	287	105	368	127	193	307	10	203	704	18	811
	S 2 976	238	88	290	20	132	290	9	301	843	23	941
	O 3 491	268	120	347	61	218	346	13	270	903	45	900
	N 3 511	312	87	336	69	197	362	8	222	992	29	897
	D 3 584	260	108	322	70	159	314	11	344	957	32	1 007
1992	J	332	80	352	4	104	300	13	235		32	801
	F	197	86	342	33	149	304	12	201		47	647
	M		88		17	109	330		170			753
Percentage change on the corresponding period of the previous year												
1989	15,6	16,0	46,7	14,3	55,8	22,0	22,4	6,0	17,8	27,9	43,2	-2,9
1990	13,2	3,8	19,1	6,8	23,3	9,3	13,3	30,7	22,7	3,3	18,2	28,2
1991	1,9	14,5	13,6	-1,7	35,8	0,5	12,5	0,9	2,8	2,8	-21,9	-6,3
1990	I 22,8	28,9	22,1	13,9	1214,3	12,1	8,1	29,2	-11,0	20,3	0,0	42,0
	II 1,3	-2,5	-12,3	-7,4	-61,5	-4,7	-8,5	25,0	36,6	-3,5	-17,4	15,2
	III 3,9	-5,2	15,3	-0,2	106,9	15,3	9,0	27,8	12,8	-15,9	32,6	20,4
	IV 23,6	-1,6	47,8	21,1	8,6	13,7	34,6	29,8	48,2	10,9	110,9	33,5
1991	I 10,8	35,9	33,9	-4,3	-38,0	15,8	38,3	-3,2	61,1	19,1	-12,5	-14,9
	II 9,9	12,4	-2,2	-0,3	94,5	-0,5	34,2	8,0	-5,0	18,3	-23,0	3,9
	III 5,8	2,8	46,9	15,4	74,5	1,1	1,2	26,1	-6,2	0,5	-50,0	9,4
	IV -13,3	5,1	-10,0	-13,8	22,4	-11,3	-9,9	-11,4	-11,1	-18,6	0,0	-16,6
1992	I		10,9		-5,3	-37,3	-16,5		-17,3			-7,1
1990	S 10,0	-13,3	23,7	10,0	-57,1	9,7	-8,0	200,0	18,1	-0,7	115,0	36,8
	O 29,9	16,8	86,9	19,6	-21,7	53,9	58,2	71,4	28,5	23,6	233,3	29,0
	N 13,8	-24,0	39,2	13,7	-33,3	-12,0	62,1	0,0	-11,9	13,7	131,3	21,8
	D 21,1	5,7	18,9	30,6	92,7	5,0	9,6	27,3	122,8	3,7	29,6	24,9
1991	J 6,8	70,3	32,9	-11,7	-59,5	-5,1	25,8	18,2	76,7	8,7	9,5	-18,4
	F 18,0	15,4	38,0	5,9	-46,9	74,4	24,5	-30,0	90,5	34,4	-17,1	-9,5
	M 9,9	16,5	59,5	-5,3	100,0	3,0	51,7	10,0	30,7	16,4	-45,2	-7,3
	A 11,2	14,5	63,0	3,0	290,0	77,8	50,8	0,0	19,1	-2,7	7,7	-1,1
	M 9,8	26,9	-5,5	-2,8	233,3	-11,6	13,8	25,0	16,5	25,6	-46,2	-0,1
	J 7,4	-2,9	-5,7	-1,1	20,0	-29,0	28,7	12,5	-28,0	41,3	-35,5	9,0
	J 17,4	1,7	35,5	40,6	93,1	-1,9	4,9	66,7	-2,3	18,0	-40,0	26,9
	A 11,5	13,8	16,7	17,7	78,9	30,4	16,3	25,0	-5,8	11,0	-53,8	4,5
	S -9,2	-4,0	20,5	-9,1	11,1	-22,4	0,7	0,0	-9,3	-22,8	-45,5	-0,7
	O -19,1	-19,8	5,3	-7,0	-15,3	-8,0	-26,4	8,3	-24,2	-19,0	12,5	-24,4
	N -8,3	31,1	-20,9	-12,0	475,0	-10,9	-15,4	-11,1	57,4	-18,1	-21,6	-13,8
	D -7,8	16,6	0,9	-22,2	-11,4	-15,9	6,1	-21,4	-21,6	-18,4	-8,6	9,8
1992	J	-34,1	-14,0	-4,8	-73,3	-49,3	-20,0	0,0	-11,3		-30,4	-6,0
	F	-40,3	24,6	-4,5	26,9	-27,0	-0,3	71,4	-9,0		62,1	-9,4
	M		31,3		6,3	-35,5	-5,4		-31,2			-6,2

Exports

Period	EUR 12	UEBL	DK	D	GR	E	F	IRL	I	NL	P	UK	
3 : FUEL PRODUCTS													
Intra - EC trade (EUR 12)													
Values in Mio ECU													
1989	21 445	2 006	272	1 731	150	784	2 223	83	884	8 584	174	4 554	
1990	23 860	2 083	326	1 705	181	875	2 402	104	1 280	8 806	240	5 857	
1991	24 820	2 458	439	1 556	152	1 010	2 793	109	1 123	9 205	202	5 772	
1990	I II III IV	5 903 4 826 5 454 7 678	547 482 531 522	47 81 69 149	482 373 387 463	40 15 67 60	229 137 239 270	457 444 680 821	27 24 23 30	151 367 358 404	2 371 1 702 1 753 2 980	49 54 74 62	1 502 1 166 1 273 1 916
1991	I II III IV	6 977 5 675 5 467 6 701	782 568 536 572	106 42 147 144	411 364 413 367	22 23 61 46	263 157 259 332	740 677 648 728	30 26 25 28	205 275 306 337	2 830 2 144 1 700 2 532	54 44 32 71	1 534 1 354 1 340 1 544
1992	I			124		13	198	571		244		1 268	
1990	S O N D	1 987 2 715 2 313 2 422	166 215 148 155	22 56 33 49	139 179 142 142	3 22 8 29	104 90 84 95	162 334 263 203	9 8 8 14	143 163 43 196	719 958 1 043 986	23 21 19 21	497 668 523 531
1991	J F M A M J	2 506 2 246 2 139 1 870 1 779 1 912	339 216 213 207 173 181	45 35 26 25 21 15	138 146 127 116 133 115	7 8 7 2 2 19	80 106 77 52 46 59	269 196 210 209 173 246	12 8 11 8 9 9	52 70 84 96 89 90	990 1 010 831 721 704 726	26 12 11 19 8 9	549 442 542 415 420 444
	J A S O N D	1 838 1 714 1 768 2 087 2 180 2 303	208 185 131 182 208 183	27 48 34 60 48 37	151 146 117 129 131 107	32 25 11 14 12 20	100 80 78 106 119 106	204 186 175 225 241 187	7 10 8 12 8 8	93 79 134 95 881 148	619 583 505 790 881 871	9 7 14 29 14 21	389 357 568 444 428 616
1992	J F M		218 130	42 41 41	122 142	4 2 7	43 96 59	186 175 211	13 11	88 93 63	22 30	443 390 434	
Extra - EC trade (EUR 12)													
Values in Mio ECU													
1989		9 536	593	498	1 170	224	873	1 185	5	1 244	825	116	2 809
1990		11 185	598	584	1 385	280	784	1 460	10	1 392	883	120	3 877
1991		10 567	631	585	1 464	474	698	1 550	7	1 543	782	49	2 782
1990	I II III IV	2 706 2 587 2 617 3 275	176 136 148 139	124 117 155 189	355 306 315 410	53 40 82 105	206 216 169 204	352 379 334 395	4 1 1 5	231 349 385 427	204 200 186 293	49 17 27 28	952 828 818 1 081
1991	I II III IV	2 403 2 459 2 915 2 790	190 150 154 138	117 128 183 157	367 323 426 347	35 84 198 156	211 195 125 168	377 426 378 369	1 3 3	404 365 371 403	212 185 231 154	23 4 4 19	485 598 843 875
1992	I			125		41	163	361		296		598	
1990	S O N D	968 1 148 1 053 1 013	38 66 33 40	50 56 75 58	114 132 147 132	15 49 3 50	46 64 81 93	126 135 164 93	5	157 166 78 181	60 87 95 102	12 13 11 9	350 368 365 298
1991	J F M A M J	808 750 818 894 787 805	87 52 52 52 58 40	48 33 38 47 47 34	124 119 124 114 114 96	8 18 10 36 18 29	79 61 70 80 62 52	105 108 138 181 133 113		153 128 123 108 96 162	78 65 70 50 57 78	10 8 5 1 4 3	118 158 189 228 178 197
	J A S O N D	1 007 1 016 844 987 825 918	68 40 48 55 41 42	58 59 53 58 38 89	156 160 109 130 111 105	80 101 16 48 57 50	39 52 35 65 51 52	116 121 115 121 120 127	3	140 95 136 136 106 162	80 68 84 60 59 35	1 1 6 7 4	270 319 247 307 334 268
1992	J F M		84 34	35 44 46	123 116	31 10	60 53 49	114 128 118	2	121 90 85	3 10	223 184 211	

TRENDS IN EC TRADE
by SITC sections, Rev. 3

Imports

Period	EUR 12	UEBL	DK	D	GR	E	F	IRL	I	NL	P	UK	
4 : OILS, FATS AND WAXES													
World													
Values in Mio ECU													
1989	4 275	346	135	836	47	216	606	63	779	609	78	561	
1990	4 221	322	119	744	64	171	599	52	1 045	543	50	512	
1991	4 761	362	121	784	153	281	596	54	1 277	530	66	537	
1990	I	1 062	86	32	192	11	39	144	14	272	144	15	134
	II	1 042	90	30	176	18	37	153	14	250	128	11	135
	III	948	69	30	183	14	36	167	12	178	126	13	118
	IV	1 149	76	28	192	21	59	135	12	346	145	11	125
1991	I	1 236	87	30	186	64	54	160	13	382	131	12	118
	II	1 142	99	29	186	44	61	153	13	279	132	19	127
	III	1 126	90	29	201	17	57	142	15	277	131	17	151
	IV	1 256	86	33	211	29	109	140	13	340	135	19	141
1992	I			36		19	79	138		190			138
1990	S	314	24	10	55	4	12	52	4	64	43	4	43
	O	407	29	9	65	7	17	52	5	115	54	4	48
	N	361	26	10	67	7	22	45	4	80	49	5	45
	D	377	21	8	60	7	19	37	3	149	39	1	32
1991	J	422	27	11	70	12	25	54	5	126	44	2	46
	F	396	28	8	51	26	18	51	4	129	42	4	36
	M	420	32	11	65	26	12	58	4	126	46	5	36
	A	368	26	9	59	19	19	51	5	91	43	7	38
	M	384	38	11	57	14	19	48	4	101	43	5	46
	J	387	37	8	71	10	23	52	4	87	46	6	43
	J	414	24	10	71	5	17	54	5	123	41	6	57
	A	318	32	9	67	6	13	38	5	52	46	4	48
	S	394	34	10	63	7	27	50	4	102	44	7	46
	O	482	32	13	78	7	41	54	5	151	48	5	47
	N	432	27	10	70	10	48	42	5	114	50	8	50
	D	341	27	9	62	12	20	44	3	76	37	6	44
1992	J		28	11	71	4	23	47	5	61		3	49
	F		28	12	64	12	27	46	5	59		3	41
	M			12		3	30	45		70			48
Percentage change on the corresponding period of the previous year													
1989	16,1	18,1	5,5	19,3	-6,0	57,7	16,3	12,5	14,9	11,1	143,8	4,1	
1990	-1,3	-6,9	-11,9	-11,0	36,2	-20,8	-1,2	-17,5	34,1	-10,8	-35,9	-8,7	
1991	12,8	12,4	1,7	5,4	139,1	64,3	-0,5	3,8	22,2	-2,4	32,0	4,9	
1990	I	3,5	16,2	0,0	-5,0	37,5	-23,5	3,6	-12,5	28,9	-8,9	66,7	-7,6
	II	-6,6	5,9	-18,9	-15,8	80,0	-40,3	-11,6	-22,2	30,9	-20,5	-68,6	0,7
	III	-9,1	-27,4	-3,2	-11,2	27,3	-12,2	8,4	-14,3	2,3	-20,3	-18,8	-16,9
	IV	7,3	-15,6	-22,2	-11,9	10,5	-6,3	-2,9	-14,3	70,4	10,7	-38,9	-10,7
1991	I	14,2	1,2	-6,3	-3,1	481,8	38,5	11,1	-7,1	40,4	-9,0	-20,0	-11,9
	II	9,6	10,0	-3,3	5,7	144,4	64,9	0,0	-7,1	11,6	3,1	72,7	-5,9
	III	18,8	30,4	-3,3	9,8	21,4	58,3	-15,0	25,0	55,6	4,0	30,8	28,0
	IV	9,3	13,2	17,9	9,9	38,1	84,7	3,7	8,3	-1,7	-6,9	72,7	12,8
1992	I			20,0		-70,3	46,3	-13,8		-50,3			16,9
1990	S	-15,8	-31,4	0,0	-16,7	33,3	-14,3	6,1	-20,0	-27,3	-8,5	-80,0	-10,4
	O	7,4	7,4	-25,0	-16,7	40,0	-32,0	2,0	-16,7	76,9	17,4	-68,7	-7,7
	N	-1,9	-18,1	-28,6	-1,5	133,3	-4,3	2,3	-33,3	1,3	0,0	150,0	-6,3
	D	17,4	-32,3	-11,1	-16,7	-30,0	26,7	-14,0	0,0	152,5	8,3	-66,7	-20,0
1991	J	17,9	-10,0	10,0	14,8	300,0	127,3	14,9	0,0	37,0	-13,7	0,0	-2,1
	F	8,2	3,7	-20,0	-20,3	766,7	38,5	0,0	0,0	37,2	-12,5	-50,0	-16,3
	M	17,0	10,3	-8,3	-3,0	420,0	-14,3	28,9	-20,0	48,2	2,2	-37,5	-18,2
	A	6,7	-13,3	-10,0	0,0	216,7	111,1	2,0	0,0	0,0	7,5	133,3	-9,5
	M	8,2	38,5	0,0	-9,5	55,6	26,7	-5,9	-20,0	26,2	0,0	0,0	0,0
	J	12,5	15,6	-11,1	34,0	233,3	76,9	-3,7	0,0	8,7	2,2	100,0	-8,5
	J	22,8	9,1	0,0	12,7	-16,7	21,4	-3,6	25,0	53,7	10,8	0,0	46,2
	A	8,2	39,1	0,0	3,1	50,0	30,0	-35,6	25,0	52,9	-2,1	100,0	37,1
	S	25,5	41,7	0,0	14,5	75,0	125,0	-3,8	0,0	59,4	2,3	75,0	7,0
	O	18,4	10,3	44,4	20,0	0,0	141,2	3,8	0,0	31,3	-11,1	25,0	-2,1
	N	19,7	3,8	0,0	4,5	42,9	118,2	-6,7	25,0	42,5	2,0	60,0	11,1
	D	-9,5	28,6	12,5	3,3	71,4	5,3	18,9	0,0	-49,0	-5,1	50,0	37,5
1992	J		3,7	0,0	1,4	-66,7	-8,0	-13,0	0,0	-51,6		50,0	6,5
	F		0,0	50,0	25,5	-53,8	50,0	-9,8	25,0	-54,3		-25,0	13,9
	M			9,1		-88,5	150,0	-22,4		-44,4			33,3

Period	EUR 12	UEBL	DK	D	GR	E	F	IRL	I	NL	P	UK	
4 : OILS, FATS AND WAXES													
Intra - EC trade (EUR 12)													
Values in Mio ECU													
1989	2 547	222	97	399	35	139	415	59	545	269	58	309	
1990	2 611	207	86	369	54	110	393	49	781	235	31	297	
1991	3 074	242	87	409	141	151	419	51	957	249	52	316	
1990	I	677	56	22	87	8	20	99	13	219	64	11	77
	II	641	55	21	85	16	22	104	13	188	57	5	75
	III	555	45	22	93	12	21	99	12	123	51	7	70
	IV	738	50	21	103	19	46	90	11	251	63	8	75
1991	I	882	62	20	104	60	32	117	12	332	63	9	70
	II	716	60	22	98	41	25	104	12	205	58	14	76
	III	683	59	22	98	16	29	102	14	182	60	13	87
	IV	794	61	23	109	23	65	97	13	238	68	15	82
1992	I			23		14	47	100		131			84
1990	S	188	17	7	30	3	7	33	4	44	18	3	23
	O	229	19	8	38	6	10	32	5	56	24	3	29
	N	224	17	8	36	6	18	28	4	56	21	4	26
	D	282	14	6	29	6	18	30	3	139	18	1	19
1991	J	299	20	7	41	11	16	40	5	108	22	2	27
	F	285	19	6	29	25	9	39	4	112	20	4	21
	M	299	23	7	34	25	7	41	4	112	21	3	22
	A	246	19	7	30	19	10	34	4	74	20	6	24
	M	228	18	8	31	13	8	32	4	68	19	4	23
	J	240	23	6	37	10	7	36	4	63	19	5	29
	J	256	18	7	33	5	8	41	5	80	19	5	36
	A	188	19	7	33	5	6	27	5	35	20	3	26
	S	239	21	8	32	6	16	34	4	66	21	5	25
	O	295	22	9	39	6	26	34	5	98	26	4	28
	N	287	20	7	38	8	30	32	4	90	21	7	31
	D	211	18	8	32	10	9	31	3	52	20	4	24
1992	J		20	7	39	3	10	33	5	38		2	27
	F		19	8	34	9	17	32	5	40		2	28
	M			8		2	20	36		52			29
Extra - EC trade (EUR 12)													
Values in Mio ECU													
1989	1 724	123	38	436	12	78	191	4	232	340	20	252	
1990	1 606	115	33	374	10	61	206	3	261	308	19	215	
1991	1 684	120	34	374	12	130	176	3	319	281	14	221	
1990	I	403	30	9	105	3	18	45	1	52	79	4	57
	II	400	35	9	90	2	15	49	1	61	71	6	60
	III	392	24	8	90	3	15	69	1	54	75	6	48
	IV	411	26	7	89	2	13	44	1	95	83	3	50
1991	I	355	25	10	82	4	23	43	1	49	69	2	47
	II	425	39	8	87	2	36	49	1	74	74	4	51
	III	443	31	7	102	1	28	40	1	95	71	4	64
	IV	462	26	9	102	5	44	43	1	101	68	4	59
1992	I			13		5	32	38		59			55
1990	S	126	7	3	24	2	5	19		20	24	1	20
	O	178	11	2	27	1	7	20		80	30	1	19
	N	136	9	3	31	1	4	17		24	28	1	18
	D	94	7	3	31		2	7		10	22	1	12
1991	J	123	7	3	29	1	9	14		18	22		19
	F	111	9	2	23	2	8	12		18	22		15
	M	121	9	4	30	1	5	17		13	25	2	13
	A	122	7	2	29	1	9	18		17	23	1	14
	M	156	18	4	25	1	11	15		33	24	1	23
	J	147	14	1	33	1	15	16		23	27	2	14
	J	158	5	3	39		10	14		49	22	1	21
	A	130	13	2	33		7	11		18	25	1	22
	S	155	13	2	31		11	16		36	23	2	21
	O	185	10	4	39	1	14	20		54	22	1	19
	N	145	8	3	33	2	18	10		24	29	1	19
	D	130	9	1	30	2	11	13		23	17	2	20
1992	J		7	5	32	1	12	14		22		1	22
	F		9	4	29	2	10	15		18		1	13
	M			4		1	10	9		17			18

TRENDS IN EC TRADE
by SITC sections, Rev. 3
Exports

Period	EUR 12	UEBL	DK	D	GR	E	F	IRL	I	NL	P	UK
4 : OILS, FATS AND WAXES												
World												
Values in Mio ECU												
1989	3 964	428	122	878	325	363	422	17	442	794	50	124
1990	3 995	383	115	755	237	733	363	15	478	713	61	123
1991	4 263	395	115	742	180	950	386	16	543	736	63	137
1990	I 1 055	110	30	210	97	167	104	3	100	197	9	27
	II 945	93	31	180	65	145	82	3	131	170	16	29
	III 880	80	24	182	49	118	88	3	102	187	17	30
	IV 1 135	101	29	182	26	303	109	5	145	180	19	37
1991	I 1 177	104	25	204	33	341	110	3	115	192	17	35
	II 1 008	94	28	164	53	253	88	3	103	178	13	32
	III 983	87	32	174	58	164	85	4	145	172	16	36
	IV 1 095	101	31	200	35	192	103	6	181	195	17	34
1992	I		32		33	117	113		129			34
1990	S 301	25	9	60	25	40	37	1	36	50	6	13
	O 370	45	10	62	11	62	41	2	53	64	8	12
	N 373	29	8	60	14	92	41	2	46	60	6	14
	D 398	26	9	60	11	148	27	1	45	55	5	11
1991	J 327	37	9	73	8	48	37	1	32	68	6	10
	F 409	33	8	68	6	133	36	1	43	80	6	13
	M 439	32	8	63	19	160	36	1	40	63	4	12
	A 343	32	9	57	9	106	33	1	31	51	5	11
	M 315	33	10	62	9	67	31	1	30	59	3	11
	J 349	29	10	48	35	81	25	1	42	67	5	10
	J 360	28	9	62	38	67	24	1	58	57	5	10
	A 277	26	10	58	10	44	27	1	35	54	3	10
	S 346	43	13	55	10	54	34	2	53	61	7	16
	O 394	39	11	77	7	70	37	2	67	63	7	14
	N 387	35	12	62	7	82	31	3	69	70	6	11
	D 315	27	7	61	22	41	35	1	45	62	4	9
1992	J 39		11	61	6	32	31	1	33		4	8
	F 34		9	52	15	42	37	1	41		4	11
	M		12		12	43	45		55			14
Percentage change on the corresponding period of the previous year												
1989	16,0	26,6	5,2	14,2	400,0	-34,3	25,2	13,3	32,7	22,5	22,0	-7,5
1990	0,3	-10,5	-5,7	-14,0	-27,1	91,4	-9,2	-11,9	6,1	-10,2	22,0	-0,8
1991	6,7	3,1	0,0	-1,7	-24,1	29,6	0,8	6,7	13,6	3,2	3,3	11,4
1990	I 15,2	14,6	0,0	-2,8	70,2	92,0	-7,1	0,0	28,2	0,5	50,0	-20,6
	II -10,8	-4,1	3,3	-21,7	-43,0	29,5	-28,7	0,0	11,0	-16,3	166,7	-9,4
	III -8,5	-26,6	-17,2	-12,9	-21,0	55,3	-1,1	-25,0	-12,8	-14,8	-15,0	-3,2
	IV 6,3	-19,8	-12,1	-18,4	-71,7	183,2	1,9	-28,6	13,3	-9,5	5,6	32,1
1991	I 11,6	-5,5	-16,7	-2,9	-66,0	104,2	5,8	0,0	15,0	-2,5	88,9	29,6
	II 6,7	1,1	-9,7	-8,9	-18,5	74,5	7,3	0,0	-21,4	3,5	-18,8	10,3
	III 14,3	21,2	33,3	-4,4	18,4	39,0	-3,4	33,3	42,2	3,0	-5,9	20,0
	IV -3,5	0,0	6,9	9,9	34,6	-36,6	-5,5	20,0	24,8	8,3	-10,5	-8,1
1992	I		28,0		0,0	-65,7	2,7		12,2			-2,9
1990	S -10,1	-34,2	-10,0	-6,3	-7,4	48,1	15,6	0,0	-23,4	-29,6	-14,3	8,3
	O -12,1	-8,2	-16,7	-24,4	-80,7	29,2	5,1	0,0	8,2	-3,0	0,0	33,3
	N 11,0	-23,7	-20,0	-25,9	27,3	206,7	20,6	-33,3	7,0	-17,8	20,0	40,0
	D 22,8	-35,0	12,5	-1,6	-56,0	252,4	-25,0	-50,0	21,6	-9,8	25,0	22,2
1991	J -0,3	-7,5	-10,0	14,1	-75,8	71,4	-11,9	0,0	6,7	-1,4	100,0	25,0
	F 27,8	22,2	-11,1	9,7	-78,6	137,5	28,6	0,0	19,4	-1,6	200,0	44,4
	M 7,3	-23,8	-27,3	-25,0	-47,2	97,5	-5,3	0,0	17,6	-6,0	0,0	20,0
	A 14,3	10,3	-10,0	5,6	-62,5	125,5	17,9	0,0	-27,9	-1,9	150,0	22,2
	M -4,5	10,0	0,0	-11,4	-65,4	52,3	6,9	0,0	-23,1	-10,6	-25,0	0,0
	J 11,1	-14,7	0,0	-19,3	133,3	50,0	4,2	0,0	-14,3	28,8	-37,5	0,0
	J 25,4	12,0	50,0	14,8	81,0	76,3	4,3	0,0	41,5	-5,0	-44,4	11,1
	A 0,4	-16,1	25,0	-14,7	150,0	10,0	-6,9	0,0	40,0	-3,6	-50,0	25,0
	S 15,0	72,0	44,4	-8,3	-60,0	35,0	-8,1	100,0	47,2	22,0	16,7	23,1
	O 6,5	-13,3	10,0	24,2	-36,4	12,9	-9,8	0,0	26,4	-1,6	-12,5	16,7
	N 3,8	20,7	50,0	3,3	-50,0	-10,9	-24,4	50,0	50,0	16,7	0,0	-21,4
	D -20,9	3,8	-22,2	1,7	100,0	-72,3	29,6	0,0	0,0	12,7	-20,0	-18,2
1992	J 5,4		22,2	-16,4	-25,0	-33,3	-16,2	0,0	3,1		-33,3	-20,0
	F 3,0		12,5	-23,5	150,0	-68,4	2,8	0,0	-4,7		-33,3	-15,4
	M		50,0		-36,8	-73,1	25,0		37,5			16,7

Period	EUR 12	UEBL	DK	D	GR	E	F	IRL	I	NL	P	UK	
4 : OILS, FATS AND WAXES													
Intra - EC trade (EUR 12)													
Values in Mio ECU													
1989	2 483	293	56	619	304	140	234	16	183	557	8	74	
1990	2 523	267	52	485	214	470	223	14	184	512	16	86	
1991	2 887	261	57	493	151	737	245	15	262	539	16	93	
1990	I	673	70	15	128	94	115	56	3	32	135	5	20
	II	575	66	12	115	57	73	46	3	49	128	5	21
	III	531	62	12	124	44	60	44	3	39	121	3	20
	IV	744	69	13	119	19	222	78	5	64	128	4	25
1991	I	653	72	12	133	27	294	76	3	65	140	7	24
	II	697	69	14	106	48	202	60	3	41	126	5	24
	III	637	66	16	123	49	121	43	4	56	135	3	22
	IV	700	74	15	131	27	119	66	6	99	137	2	23
1992	I			15		23	46	65		50			20
1990	S	188	20	5	38	24	20	17	1	14	39		9
	O	233	28	5	45	8	41	32	2	20	43	2	9
	N	250	23	4	42	13	62	31	2	21	41	1	10
	D	269	18	3	33	8	118	16	1	22	43	1	6
1991	J	222	25	4	50	4	37	25	1	18	50	2	7
	F	305	22	4	44	5	122	28	1	25	43	3	9
	M	324	24	4	39	18	137	23	1	22	47	1	8
	A	243	24	3	35	7	89	23	1	15	37	1	9
	M	207	24	5	39	7	46	20	1	12	45	2	8
	J	247	22	5	32	34	67	18	1	15	45	2	7
	J	249	23	5	41	35	52	18	1	18	47	1	7
	A	178	20	5	42	7	31	11	1	10	41		7
	S	212	23	5	39	6	38	14	2	28	47	2	8
	O	260	28	5	52	6	44	23	2	43	47	1	10
	N	253	25	5	44	3	53	23	3	40	49	1	7
	D	188	22	5	35	18	23	20	1	16	40	1	6
1992	J		25	5	45	5	14	19	1	17		1	5
	F		23	5	37	8	14	21	1	16		1	7
	M			5						17			8
Extra - EC trade (EUR 12)													
Values in Mio ECU													
1989	1 424	136	17	258	21	241	188		258	224	43	40	
1990	1 416	116	24	266	23	262	159		293	191	45	37	
1991	1 332	114	26	249	29	213	141	1	281	189	48	43	
1990	I	367	40	4	82	3	52	48		67	59	4	7
	II	357	27	9	64	8	72	36		82	39	11	9
	III	315	18	4	57	5	58	44		63	43	14	9
	IV	377	32	7	62	7	80	31		81	50	15	12
1991	I	313	32	4	71	6	46	33		49	50	11	11
	II	301	25	7	58	5	51	29		61	48	8	8
	III	334	31	7	51	9	43	42		89	35	13	14
	IV	384	26	7	69	8	72	37	1	81	56	15	10
1992	I			6		10	71	48		79			13
1990	S	110	5	1	22	1	20	20		22	10	5	4
	O	132	18	2	18	3	21	9		33	20	5	3
	N	119	6	1	18		30	11		25	19	6	4
	D	125	8	3	27	4	29	11		23	11	4	5
1991	J	101	12	2	23	4	11	12		14	17	4	3
	F	100	12	1	24	1	11	9		17	17	4	4
	M	112	8	1	24	2	24	13		18	16	3	3
	A	97	8	3	21	2	16	10		18	14	4	3
	M	104	9	2	23	2	21	11		18	13	2	3
	J	100	7	3	14	1	14	7		27	21	2	3
	J	108	5	1	20	3	15	6		40	9	5	3
	A	97	8	2	15	2	13	17		24	12	3	3
	S	130	19	4	16	4	16	19		25	13	8	8
	O	129	11	3	26	1	26	14		24	15	6	4
	N	130	10	4	18	4	29	8		28	20	5	4
	D	125	6	1	26	4	18	16		29	21	3	3
1992	J		14	2	17	1	18	12		15		3	2
	F		12	1	15	5	24	12		28		3	5
	M			3			29	24		38			6

TRENDS IN EC TRADE
by SITC sections, Rev. 3
Imports

Period	EUR 12	UEBL	DK	D	GR	E	F	IRL	I	NL	P	UK
5 : CHEMICALS												
World												
Values in Mio ECU												
1989	108 187	11 251	2 761	23 044	1 565	6 278	18 673	1 962	15 595	11 163	1 593	14 301
1990	112 901	11 756	2 851	24 273	1 642	6 731	19 553	2 023	15 910	11 122	1 798	15 142
1991	117 745	12 239	2 896	26 412	1 807	7 408	19 734	2 222	16 228	11 267	1 930	15 600
1990	I 29 047	2 964	735	5 923	451	1 702	5 313	534	4 344	2 862	457	3 761
	II 28 732	3 021	746	5 972	449	1 794	4 859	530	4 147	2 850	467	3 897
	III 25 806	2 698	641	5 820	362	1 477	4 303	465	3 290	2 646	391	3 712
	IV 29 216	3 073	728	6 559	380	1 757	5 078	494	4 128	2 764	483	3 773
1991	I 31 104	3 440	718	6 839	416	1 886	5 425	576	4 412	2 941	495	3 955
	II 30 489	3 166	775	6 789	471	2 092	4 911	598	4 425	2 929	499	3 835
	III 27 441	2 775	681	6 482	389	1 598	4 510	509	3 431	2 718	458	3 890
	IV 28 711	2 858	721	6 303	531	1 831	4 889	540	3 960	2 679	479	3 920
1992	I		789		427	2 098	5 624		4 728			3 901
1990	S 8 869	888	218	1 782	131	531	1 582	154	1 364	892	128	1 200
	O 10 480	1 133	257	2 293	133	643	1 818	179	1 521	1 012	159	1 331
	N 10 317	1 002	258	2 403	129	656	1 786	184	1 467	958	173	1 302
	D 8 299	879	209	1 866	120	443	1 461	131	1 139	776	139	1 136
1991	J 10 958	1 254	242	2 324	141	664	2 004	183	1 593	988	170	1 396
	F 10 021	1 040	234	2 274	139	615	1 725	187	1 434	936	164	1 274
	M 10 110	1 143	240	2 241	136	606	1 696	206	1 383	1 017	158	1 286
	A 10 385	1 108	277	2 291	159	740	1 718	203	1 478	973	172	1 266
	M 10 015	1 048	257	2 264	136	667	1 486	199	1 509	1 002	167	1 280
	J 10 056	1 000	232	2 233	175	681	1 707	197	1 434	958	150	1 289
	J 10 024	917	212	2 330	128	627	1 737	189	1 392	981	174	1 338
	A 7 677	846	233	2 053	105	395	1 110	157	573	836	114	1 253
	S 9 702	1 007	231	2 098	157	579	1 648	163	1 464	897	157	1 301
	O 10 453	1 055	261	2 234	165	701	1 758	220	1 528	987	168	1 376
	N 9 687	944	237	2 111	181	634	1 577	181	1 350	904	152	1 415
	D 8 464	856	217	1 956	182	498	1 461	139	1 094	788	142	1 131
1992	J 1 063	1 063	238	2 259	137	639	1 865	204	1 544		171	1 196
	F 1 018	1 018	254	2 270	151	696	1 789	196	1 554		178	1 315
	M		296		139	763	1 966		1 629			1 390
Percentage change on the corresponding period of the previous year												
1989	13,7	16,3	5,6	12,1	25,8	20,5	12,9	16,9	14,9	14,6	6,3	11,3
1990	4,3	4,5	3,3	5,3	4,9	7,2	4,7	3,1	2,0	-0,4	12,9	5,9
1991	4,4	4,1	1,6	8,8	10,0	10,1	0,9	9,8	2,0	1,3	7,3	3,0
1990	I 4,9	6,0	6,4	5,3	30,0	5,7	5,4	1,1	2,6	3,4	33,2	1,6
	II 0,8	-2,0	-2,4	0,1	22,3	4,6	2,4	3,7	-0,8	-4,9	9,9	3,9
	III 2,7	1,8	3,7	3,9	-5,2	4,5	3,8	2,0	-0,6	-0,6	-1,5	6,5
	IV 8,7	12,8	5,7	12,1	-19,0	14,1	7,1	6,0	6,7	1,1	12,9	12,2
1991	I 7,1	16,1	-2,3	15,5	-7,8	10,8	2,1	7,9	1,6	2,8	8,3	5,2
	II 6,1	4,8	3,9	13,7	4,9	16,6	1,1	12,8	6,7	2,8	6,9	-1,6
	III 6,3	2,9	6,2	11,4	7,5	8,2	4,6	9,5	4,3	2,7	17,1	4,8
	IV -1,7	-7,0	-1,0	-3,9	39,7	4,2	-3,7	9,3	-4,1	-3,1	-0,8	3,9
1992	I		9,9		2,6	11,2	3,7		7,2			-1,4
1990	S 1,5	-3,5	3,3	1,7	-7,7	0,8	5,0	-8,9	1,2	5,3	8,7	0,4
	O 10,4	16,8	8,0	12,6	-5,7	15,6	10,1	9,1	7,1	7,5	4,6	8,4
	N 11,9	11,3	12,7	20,5	-14,6	21,0	10,1	7,6	8,3	1,6	24,5	10,8
	D 1,9	4,5	0,0	2,4	-31,0	-3,5	-1,1	0,0	3,4	-7,6	19,8	16,5
1991	J 13,9	25,1	9,5	25,7	-7,8	24,3	9,2	8,3	6,7	4,9	12,8	10,0
	F 10,0	13,9	4,0	15,8	6,1	13,3	6,4	18,4	4,1	4,7	23,3	10,4
	M -1,8	8,5	-11,4	6,2	-18,6	-1,0	-8,0	-1,0	-6,2	-1,0	-8,1	-5,6
	A 9,8	13,6	11,7	11,8	3,2	29,6	6,0	13,4	12,3	6,8	12,4	-1,1
	M 2,4	2,4	-2,3	11,0	-17,1	9,2	-7,9	5,3	2,0	3,7	3,7	0,9
	J 6,9	-0,8	3,1	18,6	34,6	13,9	6,0	22,4	5,5	-1,1	4,9	-2,3
	J 8,2	3,6	11,8	13,2	-5,9	9,2	8,2	19,6	6,8	8,8	21,7	2,1
	A 0,8	-7,9	2,2	3,6	8,2	11,8	-0,4	2,6	-2,2	-1,2	10,7	4,9
	S 9,4	13,4	6,0	17,7	19,8	9,0	4,2	5,8	7,3	0,6	22,7	8,4
	O -0,3	-6,9	1,8	-2,6	24,1	9,0	-3,3	22,9	0,5	-2,5	5,7	3,4
	N -8,1	-5,6	-8,1	-12,2	40,3	-3,4	-11,7	-1,6	-8,0	-5,6	-12,1	8,7
	D 2,0	-2,8	3,8	4,8	51,7	12,4	0,0	6,1	-4,0	1,5	2,2	-0,4
1992	J	-15,2	-1,7	-2,8	-2,8	-3,8	-6,9	11,5	-3,1		0,6	-14,3
	F	-2,1	8,5	-0,2	8,6	13,2	3,7	4,8	8,4		6,5	3,2
	M		23,3		2,2	25,9	15,9		17,8			8,1

Imports

Period	EUR 12	UEBL	DK	D	GR	E	F	IRL	I	NL	P	UK
5 : CHEMICALS												
Intra - EC trade (EUR 12)												
Values in Mio ECU												
1989	76 844	8 494	1 839	15 589	1 228	4 530	13 966	1 566	11 239	7 769	1 319	9 305
1990	80 998	8 912	1 948	16 485	1 285	4 958	14 699	1 608	11 550	7 706	1 506	10 341
1991	83 812	9 329	2 006	17 562	1 371	5 357	14 807	1 703	11 676	7 802	1 594	10 604
1990	I 20 919	2 247	501	4 010	354	1 248	4 009	428	3 200	2 013	382	2 528
	II 20 623	2 252	501	4 092	350	1 327	3 635	423	3 032	1 954	393	2 663
	III 18 466	2 049	443	3 973	286	1 091	3 242	356	2 359	1 811	330	2 526
	IV 20 990	2 364	502	4 410	296	1 292	3 813	401	2 959	1 927	401	2 625
1991	I 22 187	2 618	489	4 553	323	1 374	4 028	452	3 179	2 038	408	2 727
	II 21 568	2 384	534	4 473	359	1 505	3 691	449	3 159	2 019	409	2 586
	III 19 499	2 127	488	4 331	299	1 140	3 354	400	2 470	1 889	377	2 623
	IV 20 557	2 201	495	4 205	390	1 338	3 735	401	2 867	1 856	400	2 669
1992	I		539		325	1 538	4 254		3 431			2 638
1990	S 6 495	685	152	1 254	105	395	1 229	124	988	638	109	818
	O 7 613	875	179	1 567	104	480	1 394	146	1 107	707	131	922
	N 7 315	788	179	1 582	101	481	1 310	148	1 046	637	147	917
	D 5 973	688	142	1 264	92	316	1 103	108	804	572	117	786
1991	J 7 753	950	158	1 544	108	472	1 442	139	1 137	689	142	971
	F 7 125	794	162	1 487	110	457	1 274	152	1 030	656	135	868
	M 7 301	871	167	1 522	105	444	1 310	181	1 011	693	129	889
	A 7 327	841	191	1 499	121	529	1 287	155	1 053	658	140	853
	M 7 050	770	181	1 501	103	462	1 140	148	1 072	686	136	851
	J 7 188	789	158	1 473	134	510	1 267	148	1 031	678	124	894
	J 7 218	691	152	1 621	99	459	1 306	149	1 004	669	147	921
	A 5 383	648	168	1 347	79	282	796	119	400	590	92	845
	S 6 904	792	165	1 364	121	401	1 240	132	1 065	630	129	864
	O 7 487	821	183	1 486	121	508	1 345	148	1 101	698	140	945
	N 6 820	734	163	1 423	135	462	1 179	145	970	626	130	954
	D 6 041	644	147	1 295	132	368	1 123	108	805	533	116	770
1992	J 790	790	155	1 492	103	464	1 431	161	1 115		142	806
	F 757	757	176	1 535	112	519	1 352	152	1 126		151	903
	M		208		110	555	1 466		1 189			929
Extra - EC trade (EUR 12)												
Values in Mio ECU												
1989	29 341	2 706	867	7 068	337	1 745	4 684	395	4 349	3 129	273	3 786
1990	30 366	2 814	856	7 411	356	1 760	4 837	415	4 351	3 147	292	4 127
1991	32 503	2 889	849	8 443	436	2 039	4 825	519	4 527	3 213	335	4 426
1990	I 7 748	710	217	1 812	98	452	1 300	107	1 143	780	76	1 056
	II 7 734	760	233	1 786	98	464	1 221	107	1 112	829	74	1 051
	III 6 989	645	189	1 759	77	383	1 059	109	929	767	61	1 013
	IV 7 895	700	218	2 054	84	462	1 257	93	1 168	771	82	1 007
1991	I 8 555	816	219	2 186	93	510	1 366	124	1 229	835	86	1 091
	II 8 495	774	229	2 205	112	584	1 151	148	1 263	848	89	1 092
	III 7 602	644	184	2 048	90	455	1 155	109	951	765	80	1 121
	IV 7 850	655	217	2 004	141	490	1 152	139	1 084	765	80	1 123
1992	I		236		102	559	1 370		1 289			1 121
1990	S 2 273	202	63	505	26	135	353	30	375	239	19	327
	O 2 762	256	75	690	29	161	424	33	413	282	28	370
	N 2 889	232	77	793	28	173	472	36	420	297	26	335
	D 2 216	208	64	572	28	127	353	23	334	188	22	300
1991	J 3 080	301	79	748	33	192	535	44	456	280	27	386
	F 2 773	243	69	754	29	157	449	36	403	257	28	348
	M 2 697	270	70	684	32	161	382	45	369	297	29	357
	A 2 837	264	83	755	38	210	428	48	424	291	32	363
	M 2 839	275	74	724	33	204	346	51	436	295	31	371
	J 2 689	229	68	727	41	170	270	49	402	260	26	354
	J 2 697	224	58	672	29	167	430	40	383	290	27	368
	A 2 200	199	61	674	26	111	315	38	170	228	22	357
	S 2 703	214	64	702	35	177	409	31	398	248	28	398
	O 2 855	233	76	715	44	191	413	72	425	269	29	388
	N 2 682	210	71	657	46	171	398	36	379	257	23	414
	D 2 327	211	68	632	50	128	339	31	284	237	26	322
1992	J 273	273	79	739	34	175	434	44	428		29	349
	F 261	261	74	703	39	176	436	44	423		27	359
	M		83		29	207	499		438			412

**TRENDS IN EC TRADE
by SITC sections, Rev. 3**
Exports

Period	EUR 12	UEBL	DK	D	GR	E	F	IRL	I	NL	P	UK	
5 : CHEMICALS													
World													
Values in Mio ECU													
1989	125 030	12 462	2 392	40 058	274	3 866	21 617	2 668	9 079	16 627	590	15 397	
1990	128 827	12 350	2 329	40 165	247	4 050	22 123	2 951	8 758	16 182	678	18 394	
1991	133 313	13 435	2 427	41 165	274	4 311	23 103	3 442	9 163	15 753	615	19 625	
1990	I	33 492	3 380	596	10 788	66	1 043	5 807	730	2 051	4 274	168	4 591
	II	32 335	3 151	603	9 880	64	999	5 594	821	2 357	4 009	179	4 678
	III	29 940	2 984	571	9 280	50	947	5 085	696	1 979	3 752	149	4 448
	IV	33 059	3 434	559	10 218	68	1 062	5 637	704	2 372	4 148	182	4 676
1991	I	33 748	3 531	581	10 622	50	1 034	5 897	818	2 206	4 278	158	4 574
	II	33 572	3 411	626	10 093	59	1 148	5 739	903	2 447	3 925	162	5 159
	III	32 028	3 111	601	10 077	94	959	5 598	835	2 056	3 777	141	4 776
	IV	33 856	3 382	619	10 373	72	1 170	5 868	887	2 453	3 772	153	5 116
1992	I			669		57	1 153	6 257		2 521			5 211
1990	S	9 993	1 049	193	2 991	18	334	1 724	237	707	1 216	51	1 474
	O	11 872	1 250	191	3 741	28	329	2 090	257	785	1 533	82	1 596
	N	11 266	1 094	204	3 558	21	404	1 935	214	713	1 436	70	1 606
	D	9 729	984	157	2 900	18	328	1 612	229	871	1 128	50	1 453
1991	J	11 511	1 279	190	3 676	20	327	2 032	274	717	1 451	55	1 490
	F	10 784	1 080	188	3 424	12	350	1 824	280	772	1 295	48	1 513
	M	11 437	1 164	194	3 521	18	357	2 039	265	717	1 535	64	1 573
	A	11 389	1 149	204	3 456	19	406	1 973	254	800	1 216	66	1 847
	M	11 157	1 119	192	3 387	15	365	1 861	318	774	1 385	55	1 686
	J	11 070	1 124	207	3 251	24	377	1 905	332	872	1 318	42	1 617
	J	11 653	1 090	199	3 668	33	372	2 056	284	832	1 332	48	1 739
	A	9 534	872	185	3 095	20	271	1 576	235	505	1 196	43	1 538
	S	10 834	1 129	208	3 313	41	317	1 968	315	719	1 276	45	1 504
	O	12 217	1 216	231	3 763	23	428	2 158	315	861	1 378	55	1 788
	N	11 302	1 108	203	3 543	27	382	1 969	315	721	1 319	45	1 669
	D	10 336	1 031	181	3 067	21	359	1 738	257	877	1 096	48	1 660
1992	J		1 224	205	3 546	16	343	2 032	353	780		48	1 582
	F		1 124	227	3 474	22	411	2 045	358	831		52	1 719
	M			234		18	399	2 175		910			1 910

Percentage change on the corresponding period of the previous year

1989	9.7	13.9	11.7	8.2	51.4	13.4	9.0	26.2	9.9	10.1	8.9	7.3
1990	3.0	3.9	-2.6	0.3	-9.9	4.8	2.3	10.6	-3.5	-2.7	14.9	19.5
1991	3.5	3.7	4.2	2.5	10.9	6.4	4.4	16.6	4.6	-2.7	-9.3	6.7
1990	I	6.6	7.9	0.3	6.4	83.3	2.3	4.6	27.4	-0.7	0.6	20.0
	II	-1.4	-4.0	-3.5	-5.8	10.3	-4.2	-1.0	17.3	-4.3	-7.3	11.2
	III	0.5	-0.3	0.4	-3.6	-42.5	7.7	2.1	5.9	-9.7	-6.7	-1.3
	IV	6.5	12.5	-7.3	4.2	-26.9	15.1	3.7	-4.6	0.6	2.8	31.9
1991	I	0.8	4.5	-2.5	-1.5	-24.2	-0.9	1.5	12.1	7.6	0.1	-6.0
	II	4.1	8.3	3.8	2.2	-7.8	14.9	2.6	10.0	3.8	-2.1	-9.5
	III	7.0	4.3	5.3	8.6	88.0	1.3	10.1	20.0	3.9	0.7	-5.4
	IV	2.4	-1.5	10.7	1.5	5.9	10.2	4.1	26.0	3.4	-9.1	-15.9
1992	I			15.1		14.0	11.5	6.1		14.3		13.9
1990	S	-3.7	-4.6	0.0	-8.4	-35.7	7.4	-1.1	-4.8	-12.3	-13.1	4.1
	O	8.0	12.1	-5.4	7.3	0.0	-13.6	9.1	14.2	-5.8	3.8	47.8
	N	6.5	5.3	6.3	7.5	-12.5	10.1	2.0	-23.3	-2.5	4.1	34.8
	D	2.0	11.8	-9.8	-3.3	-53.8	7.5	-0.3	-2.1	8.9	-3.1	16.3
1991	J	4.2	12.3	4.4	1.0	5.3	0.6	7.1	25.1	6.9	1.5	3.8
	F	2.9	3.8	0.5	3.2	-52.0	10.8	0.2	30.2	15.2	-2.9	-14.3
	M	-3.9	-1.7	-8.5	-8.1	-14.3	-6.5	-0.1	-10.8	1.0	1.7	-11.5
	A	9.8	18.5	14.0	5.4	-9.5	27.3	9.8	-7.6	6.0	-1.6	11.9
	M	1.3	1.9	-5.4	-0.8	-11.8	-4.2	0.9	28.7	2.0	1.8	-9.8
	J	2.3	4.8	1.5	2.0	-7.7	27.8	-0.1	11.0	3.0	-5.1	-16.0
	J	8.9	5.5	9.9	12.9	200.0	2.5	11.0	-2.4	3.1	4.2	-4.0
	A	3.3	-1.7	3.4	1.5	-4.8	12.4	4.1	39.1	8.8	-6.3	-10.4
	S	8.4	7.6	7.8	10.8	127.8	-5.1	14.2	32.9	1.7	4.9	-11.8
	O	2.9	-3.5	20.9	0.6	-17.9	30.1	3.3	22.6	9.7	-10.1	-11.3
	N	0.3	1.3	-0.5	-0.7	28.6	-5.4	1.8	47.2	1.1	-8.1	-35.7
	D	6.2	4.8	15.3	5.8	16.7	9.5	7.8	12.2	0.7	-2.8	-4.0
1992	J		-4.3	7.9	-3.5	-20.0	4.9	0.0	28.8	8.8		-12.7
	F		4.1	20.7	1.5	83.3	17.4	12.1	27.9	7.6		8.3
	M			20.6		0.0	11.8	6.7		26.9		21.4

Period	EUR 12	UEBL	DK	D	GR	E	F	IRL	I	NL	P	UK	
5 : CHEMICALS													
Intra - EC trade (EUR 12)													
Values in Mio ECU													
1989	70 052	9 257	621	19 097	109	1 929	12 832	1 660	4 834	11 865	406	7 441	
1990	73 772	9 829	646	19 316	97	2 115	13 510	1 897	4 822	11 516	460	9 565	
1991	75 706	10 054	719	19 551	108	2 240	14 197	2 193	5 128	10 955	437	10 128	
1990	I	19 194	2 552	162	5 221	29	543	3 609	459	1 109	3 019	113	2 378
	II	18 677	2 404	177	4 855	23	536	3 430	525	1 282	2 916	117	2 412
	III	16 845	2 232	155	4 357	14	498	3 026	449	1 110	2 613	107	2 285
	IV	19 055	2 641	152	4 883	31	538	3 446	464	1 321	2 987	123	2 491
1991	I	20 188	2 733	176	5 305	20	594	3 805	564	1 296	3 061	112	2 523
	II	19 207	2 574	188	4 867	25	614	3 508	604	1 362	2 763	115	2 587
	III	17 680	2 287	181	4 575	40	496	3 383	499	1 136	2 580	96	2 407
	IV	18 631	2 459	174	4 804	23	535	3 501	526	1 334	2 551	114	2 610
1992	I			207		22	626	3 909		1 447			2 644
1990	S	5 909	799	55	1 486	4	196	1 088	168	395	877	38	802
	O	7 010	982	53	1 850	12	167	1 314	176	453	1 116	45	841
	N	6 506	844	55	1 712	11	214	1 190	127	411	1 054	45	843
	D	5 438	730	41	1 321	7	157	943	157	455	784	35	807
1991	J	6 979	981	59	1 851	8	189	1 365	188	438	1 041	38	821
	F	6 405	839	53	1 696	5	211	1 175	200	452	891	39	844
	M	8 793	904	61	1 757	7	195	1 263	177	405	1 131	35	857
	A	6 575	875	61	1 698	8	211	1 222	174	453	865	44	964
	M	6 287	830	62	1 575	8	191	1 130	214	432	960	40	846
	J	6 363	852	64	1 603	9	212	1 157	217	475	932	31	811
	J	6 433	808	53	1 717	12	196	1 199	170	450	905	35	888
	A	5 083	636	59	1 318	7	126	955	141	249	828	27	720
	S	6 231	824	66	1 556	21	175	1 229	187	437	902	31	803
	O	6 858	897	67	1 764	7	200	1 338	175	488	954	39	928
	N	6 271	828	61	1 651	8	176	1 189	189	390	893	34	854
	D	5 483	715	47	1 387	8	160	972	162	460	721	36	825
1992	J		943	63	1 729	7	177	1 304	232	453		38	811
	F		866	69	1 670	8	234	1 254	233	489		37	869
	M			74		8	215	1 351		505			964
Extra - EC trade (EUR 12)													
Values in Mio ECU													
1989	48 009	3 189	1 001	16 920	151	1 917	8 783	1 008	4 238	3 864	172	8 785	
1990	48 553	3 102	972	16 973	133	1 913	8 611	1 054	3 931	3 790	205	7 870	
1991	50 873	3 361	999	17 816	147	2 043	8 905	1 249	4 031	3 671	164	8 287	
1990	I	12 601	823	258	4 506	35	495	2 198	271	941	1 032	53	1 989
	II	12 060	744	253	4 035	37	456	2 164	296	1 074	898	59	2 044
	III	11 562	748	228	4 039	30	443	2 059	247	868	930	38	1 933
	IV	12 330	787	232	4 392	32	518	2 191	240	1 048	929	58	1 903
1991	I	11 914	792	235	4 356	26	432	2 092	254	909	961	43	1 813
	II	12 677	830	267	4 264	31	525	2 231	299	1 085	951	43	2 152
	III	12 737	821	239	4 570	44	458	2 215	336	920	971	42	2 120
	IV	13 545	917	258	4 627	45	628	2 367	360	1 117	988	38	2 201
1992	I			278		33	523	2 348		1 074			2 167
1990	S	3 577	247	75	1 214	12	135	636	69	311	272	12	593
	O	4 270	277	82	1 548	14	160	776	81	330	335	16	651
	N	4 191	249	80	1 532	10	188	745	87	302	309	24	668
	D	3 820	249	67	1 314	9	170	669	72	415	278	15	562
1991	J	3 964	296	77	1 488	11	136	667	86	279	313	16	595
	F	3 860	239	73	1 426	7	137	649	79	319	333	8	592
	M	4 085	258	78	1 442	10	160	776	88	311	315	18	629
	A	4 240	272	77	1 441	9	190	752	80	346	279	20	774
	M	4 313	287	83	1 495	8	172	731	104	342	356	13	723
	J	4 111	271	89	1 346	14	163	748	115	396	309	9	649
	J	4 648	281	72	1 619	18	175	857	113	382	352	12	766
	A	3 996	236	62	1 499	9	143	621	94	255	305	15	738
	S	4 078	303	81	1 454	18	141	739	128	282	301	12	617
	O	4 731	317	92	1 650	14	225	820	140	372	340	14	746
	N	4 478	291	88	1 568	18	205	780	125	330	349	10	724
	D	4 327	314	76	1 409	13	197	787	95	417	304	11	725
1992	J		279	87	1 497	9	165	728	121	328		9	878
	F		256	90	1 479	13	175	791	126	342		13	886
	M			99		10	182	825		405			803

**TRENDS IN EC TRADE
by SITC sections, Rev. 3**
Imports

Period	EUR 12	UEBL	DK	D	GR	E	F	IRL	I	NL	P	UK	
6 : MANUFACTURED GOODS CLASSIFIED BY MATERIAL													
World													
Values in Mio ECU													
1989	194 898	22 561	4 921	45 716	3 277	8 130	31 228	2 394	23 904	17 351	3 322	32 093	
1990	198 742	22 643	4 983	48 057	3 360	9 264	32 111	2 541	23 428	18 042	3 749	30 563	
1991	199 735	22 244	5 007	52 023	3 412	10 247	30 946	2 551	22 132	18 126	3 991	29 055	
1990	I	51 208	6 178	1 252	11 849	936	2 290	8 486	612	6 291	4 430	888	7 996
	II	51 779	5 754	1 258	12 078	851	2 506	8 589	648	6 534	4 689	1 030	7 842
	III	45 537	5 165	1 153	11 216	772	2 094	7 075	610	4 901	4 192	850	7 508
	IV	50 219	5 546	1 320	12 914	802	2 375	7 961	671	5 702	4 731	981	7 217
1991	I	50 684	5 625	1 226	12 949	802	2 567	8 035	626	5 819	4 667	963	7 405
	II	52 321	5 872	1 301	13 293	759	2 854	8 116	634	6 201	4 794	1 069	7 429
	III	47 054	5 267	1 178	12 829	793	2 218	6 906	635	4 756	4 251	936	7 284
	IV	49 676	5 481	1 301	12 952	1 057	2 609	7 889	656	5 355	4 415	1 024	6 937
1992	I			1 286		742	2 790	8 075		5 986			7 304
1990	S	15 823	1 831	397	3 603	238	730	2 643	213	2 002	1 458	264	2 445
	O	18 443	2 106	474	4 533	278	794	3 034	247	2 069	1 863	293	2 752
	N	17 772	1 850	469	4 634	265	913	2 754	238	2 081	1 633	352	2 583
	D	13 871	1 578	367	3 740	261	647	2 176	174	1 556	1 224	289	1 859
1991	J	17 827	2 009	420	4 476	282	893	2 785	213	2 123	1 530	330	2 766
	F	15 775	1 723	396	4 003	267	833	2 516	206	1 911	1 436	312	2 172
	M	17 044	1 869	401	4 469	253	841	2 739	208	1 782	1 700	292	2 469
	A	17 804	1 960	435	4 425	242	1 045	2 846	197	2 140	1 580	356	2 577
	M	17 619	1 962	446	4 731	224	927	2 596	227	2 066	1 609	353	2 478
	J	16 793	1 945	406	4 135	294	861	2 678	211	1 989	1 596	304	2 352
	J	17 643	1 756	356	4 897	285	907	2 787	224	2 005	1 464	372	2 590
	A	12 715	1 628	392	3 795	257	553	1 482	184	742	1 261	209	2 214
	S	16 594	1 882	421	4 137	252	761	2 634	229	2 009	1 520	283	2 469
	O	18 345	2 112	474	4 733	319	936	2 852	248	2 034	1 672	335	2 630
	N	16 609	1 782	439	4 374	351	911	2 509	229	1 839	1 519	317	2 339
	D	14 308	1 578	375	3 843	380	762	2 178	180	1 499	1 232	304	1 977
1992	J		1 856	397	4 137	250	880	2 579	212	1 974		311	2 330
	F		1 788	421	4 278	240	893	2 604	210	1 907		320	2 336
	M			465		252	1 018	2 886		2 104			2 637
Percentage change on the corresponding period of the previous year													
1989	17,1	18,9	8,9	17,8	43,6	35,1	16,8	13,3	23,7	13,0	16,6	8,8	
1990	2,0	0,4	1,3	5,1	2,5	13,9	2,8	6,1	-2,0	4,0	12,9	-4,8	
1991	0,5	-1,8	0,5	8,3	1,5	10,6	-3,6	0,4	-5,5	0,5	8,5	-4,9	
1990	I	5,5	8,1	6,7	7,0	62,8	25,7	7,1	5,3	2,0	2,8	25,2	-6,1
	II	-0,5	-4,8	-2,3	-0,1	9,4	11,6	1,9	5,5	-1,9	1,8	16,5	-6,7
	III	1,3	-1,0	1,4	4,3	-11,0	12,0	4,9	5,7	-5,4	4,7	5,5	-3,9
	IV	1,8	-0,7	-0,2	9,5	-24,2	8,2	-2,2	7,7	-3,3	6,8	6,3	-2,0
1991	I	-1,0	-9,0	-2,1	9,3	-14,3	12,1	-5,3	2,3	-7,5	5,3	8,4	-7,4
	II	1,0	2,1	3,4	10,1	-10,8	13,9	-5,5	-2,2	-5,1	2,2	3,8	-5,3
	III	3,3	2,0	2,2	14,4	2,7	5,9	-2,4	4,1	-3,0	1,4	10,1	-3,0
	IV	-1,1	-1,2	-1,4	0,3	31,8	9,9	-0,9	-2,2	-6,1	-6,7	4,4	-3,9
1992	I			4,9		-7,5	8,7	0,5		2,9			-1,4
1990	S	-3,2	-12,3	-7,0	0,9	-29,8	5,6	3,4	2,4	-6,8	4,3	17,9	-9,3
	O	3,1	2,2	2,2	6,1	-1,8	4,2	2,3	9,3	-3,2	16,2	-2,3	-1,9
	N	2,9	-3,6	4,0	13,1	-34,2	13,0	-2,5	0,4	0,2	6,1	20,1	-1,5
	D	-2,1	-1,1	-5,9	8,9	-27,3	-3,1	-6,1	6,7	-8,3	-4,6	9,1	-6,7
1991	J	4,5	-3,3	6,1	19,5	-31,4	19,5	-0,3	4,4	1,5	8,0	11,5	-3,9
	F	-0,3	-10,3	0,5	6,9	9,9	19,2	-5,8	10,2	-2,5	3,5	24,3	-8,4
	M	-8,9	-13,4	-7,2	2,6	-10,9	1,2	-8,8	-5,9	-20,4	4,9	-11,8	-12,1
	A	7,8	10,7	13,9	9,8	-5,5	34,8	1,8	-1,5	5,4	13,3	17,4	0,1
	M	-1,3	-1,3	1,6	15,0	-30,7	7,9	-10,9	-1,7	-13,7	-1,3	0,3	-5,3
	J	-2,4	-2,0	-2,9	5,2	7,7	3,0	-6,6	-2,3	-6,2	-4,0	-3,5	-8,6
	J	8,4	7,3	6,6	21,8	-10,9	7,1	-0,1	3,7	-2,4	7,8	17,7	-3,7
	A	-2,4	-4,1	-3,9	5,4	19,0	13,1	-9,7	0,5	-12,5	-9,2	4,5	-5,8
	S	4,9	2,8	8,0	14,8	5,9	4,2	-0,3	7,5	0,3	4,3	7,2	1,0
	O	-0,5	0,3	0,0	4,4	17,9	17,9	-6,0	0,4	-1,7	-10,3	14,3	-4,4
	N	-8,5	-3,7	-6,4	-5,6	32,5	-0,2	-8,9	-3,8	-11,6	-7,0	-9,9	-9,4
	D	3,2	0,0	2,2	2,8	45,6	17,8	0,1	3,4	-3,7	0,7	5,2	6,3
1992	J		-7,6	-5,5	-7,6	-11,3	-1,5	-7,4	-0,5	-7,0		-5,8	-15,8
	F		3,8	6,3	6,9	-10,1	7,2	3,5	1,9	-0,2		2,6	7,6
	M			16,0		-0,4	21,0	5,4		18,1			6,8

Period	EUR 12	UEBL	DK	D	GR	E	F	IRL	I	NL	P	UK	
6 : MANUFACTURED GOODS CLASSIFIED BY MATERIAL													
Intra - EC trade (EUR 12)													
Values in Mio ECU													
1989	120 988	13 868	2 710	25 818	2 284	5 865	23 402	1 885	14 086	12 510	2 634	15 925	
1990	125 410	14 537	2 738	27 539	2 341	6 700	24 277	2 021	13 731	13 185	2 981	15 360	
1991	125 965	14 439	2 743	29 506	2 344	7 326	23 466	1 993	13 158	13 070	3 251	14 670	
1990	I	31 974	3 867	672	6 728	656	1 675	6 427	478	3 704	3 303	697	3 768
	II	32 879	3 762	686	7 029	590	1 815	6 496	507	3 805	3 450	809	3 931
	III	28 458	3 309	642	6 340	539	1 486	5 327	491	2 826	3 030	666	3 802
	IV	32 099	3 599	739	7 443	556	1 724	6 027	544	3 396	3 402	809	3 859
1991	I	31 816	3 681	659	7 314	552	1 848	6 015	480	3 433	3 348	775	3 710
	II	33 008	3 813	713	7 628	524	2 036	6 144	491	3 603	3 483	887	3 726
	III	29 050	3 363	640	7 117	561	1 540	5 191	499	2 814	3 029	759	3 538
	IV	32 091	3 580	731	7 448	707	1 902	6 116	523	3 308	3 230	850	3 696
1992	I			706		529	1 988	6 176		3 565			3 720
1990	S	10 073	1 177	214	2 051	157	514	2 030	175	1 196	1 082	204	1 274
	O	11 753	1 363	269	2 608	191	570	2 311	202	1 261	1 312	243	1 424
	N	11 324	1 186	263	2 676	179	668	2 071	193	1 216	1 188	282	1 393
	D	8 940	1 041	203	2 179	190	467	1 847	139	919	895	234	1 027
1991	J	10 861	1 302	221	2 450	203	619	2 053	161	1 215	1 102	266	1 271
	F	10 073	1 146	215	2 244	176	613	1 900	156	1 127	1 076	250	1 170
	M	10 852	1 231	218	2 619	173	617	2 059	164	1 089	1 170	241	1 271
	A	11 059	1 256	236	2 498	177	737	2 139	151	1 225	1 131	288	1 222
	M	11 005	1 259	246	2 714	152	651	1 945	175	1 198	1 158	284	1 222
	J	10 858	1 297	223	2 414	196	646	2 058	165	1 176	1 170	250	1 262
	J	11 171	1 108	198	2 844	209	649	2 142	177	1 190	1 053	308	1 292
	A	7 507	1 041	212	2 015	180	369	1 059	141	402	883	163	1 041
	S	10 283	1 213	225	2 257	171	524	1 988	182	1 221	1 082	228	1 193
	O	11 781	1 412	267	2 695	211	675	2 182	197	1 256	1 242	280	1 365
	N	10 634	1 121	238	2 511	232	652	1 919	184	1 125	1 111	263	1 277
	D	9 276	1 043	219	2 242	260	575	1 665	142	936	886	254	1 055
1992	J		1 209	212	2 318	170	615	1 932	162	1 132		253	1 185
	F		1 162	236	2 413	175	655	2 016	168	1 159		269	1 230
	M			257		185	718	2 221		1 273			1 305
Extra - EC trade (EUR 12)													
Values in Mio ECU													
1989	70 174	8 675	2 209	19 646	993	2 256	7 822	509	9 770	4 694	687	12 914	
1990	69 786	8 067	2 241	20 232	1 018	2 539	7 817	521	9 658	4 668	768	12 238	
1991	70 318	7 791	2 259	22 183	1 067	2 906	7 455	559	8 941	4 877	736	11 545	
1990	I	17 949	2 303	580	5 053	280	610	2 058	134	2 575	1 087	190	3 078
	II	18 022	1 988	571	4 993	261	684	2 090	141	2 719	1 194	222	3 160
	III	16 363	1 853	509	4 823	232	604	1 743	119	2 068	1 098	184	3 130
	IV	17 451	1 944	580	5 363	245	641	1 925	127	2 295	1 289	172	2 870
1991	I	17 960	1 937	566	5 657	250	714	2 007	146	2 378	1 272	187	2 944
	II	18 372	2 055	587	5 586	235	815	1 964	143	2 589	1 287	200	2 911
	III	17 102	1 902	537	5 625	231	675	1 713	137	1 935	1 179	176	2 992
	IV	16 884	1 898	570	5 415	350	702	1 771	133	2 038	1 138	172	2 897
1992	I			580		209	799	1 897		2 411			2 988
1990	S	5 541	655	183	1 537	81	215	610	39	802	361	60	997
	O	6 417	743	205	1 903	87	220	718	45	803	534	50	1 107
	N	6 227	662	205	1 930	96	243	681	46	861	431	59	1 021
	D	4 795	537	164	1 535	70	177	529	35	633	320	56	739
1991	J	6 524	703	199	2 005	79	274	729	52	905	416	84	1 098
	F	5 521	576	180	1 732	91	218	610	50	782	344	82	878
	M	5 906	657	182	1 821	80	222	676	44	690	512	51	971
	A	6 369	702	199	1 902	65	306	706	45	912	435	71	1 025
	M	6 278	703	200	1 989	72	274	646	52	884	435	69	972
	J	5 708	648	183	1 695	99	234	618	46	810	412	53	910
	J	6 200	647	158	2 022	76	257	645	47	812	396	64	1 076
	A	4 838	586	179	1 752	76	183	422	43	338	364	46	950
	S	5 951	689	198	1 852	79	236	645	47	785	422	54	965
	O	6 253	700	206	2 006	108	261	669	50	774	413	55	1 010
	N	5 778	660	201	1 837	119	257	589	45	711	392	53	914
	D	4 836	534	158	1 570	120	184	514	37	560	332	50	778
1992	J		647	184	1 795	79	264	847	50	838		58	1 019
	F		626	185	1 841	62	256	588	42	745		51	821
	M			209		68	299	664		827			1 048

**TRENDS IN EC TRADE
by SITC sections, Rev. 3**
Exports

Period	EUR 12	UEBL	DK	D	GR	E	F	IRL	I	NL	P	UK
6 : MANUFACTURED GOODS CLASSIFIED BY MATERIAL												
World												
Values in Mio ECU												
1989	197 307	29 877	2 859	56 531	1 745	8 934	28 619	1 478	28 729	14 623	2 640	21 272
1990	196 874	28 859	3 050	55 791	1 485	9 276	28 606	1 500	29 224	14 108	2 902	22 072
1991	196 742	28 152	3 143	55 098	1 579	9 785	28 626	1 569	29 389	14 263	3 054	22 083
1990	I 50 143 II 51 189 III 44 903 IV 60 659	7 764 7 260 8 586 7 239	761 781 713 795	14 463 14 025 12 961 14 343	364 346 297 477	2 253 2 423 2 220 2 381	7 443 7 511 6 355 7 297	376 375 362 388	6 902 8 076 6 447 7 798	3 682 3 678 3 232 3 518	701 784 653 764	5 433 5 911 5 068 5 680
1991	I 48 324 II 51 187 III 46 460 IV 50 771	7 133 7 165 6 684 7 170	762 827 768 787	13 808 13 928 13 467 13 896	378 363 378 461	2 327 2 613 2 165 2 680	7 222 7 537 6 585 7 282	371 392 373 432	6 874 8 040 6 518 7 957	3 600 3 616 3 571 3 475	716 796 731 810	5 133 5 911 5 219 5 820
1992	I		801		421	2 531	7 530		7 448			4 970
1990	S 15 531 O 18 370 N 17 703 D 14 380	2 450 2 736 2 545 1 922	270 291 284 205	4 216 5 286 5 008 3 987	69 185 141 146	768 702 953 725	2 274 2 751 2 585 1 979	141 141 136 110	2 342 2 733 2 517 2 541	1 120 1 333 1 249 877	212 248 277 220	1 669 1 963 2 027 1 668
1991	J 16 037 F 15 488 M 16 747 A 16 935 M 17 125 J 17 123	2 385 2 220 2 512 2 442 2 372 2 343	263 243 251 278 274 282	4 836 4 265 4 705 4 455 4 665 4 808	133 151 94 120 133 117	733 788 807 895 898 819	2 417 2 279 2 511 2 582 2 404 2 552	122 119 130 126 143 127	2 150 2 397 2 324 2 604 2 635 2 796	1 143 1 088 1 366 1 157 1 259 1 200	226 221 259 258 280 238	1 629 1 717 1 787 2 018 2 062 1 840
1991	J 17 829 A 12 774 S 15 720 O 18 815 N 16 798 D 15 112	2 483 1 637 2 481 2 752 2 345 2 037	201 263 291 298 279 206	4 966 4 234 4 266 4 971 4 718 4 207	174 101 104 156 134 169	838 600 729 1 008 897 773	2 604 1 595 2 385 2 774 2 414 2 097	132 99 143 151 157 125	2 827 1 439 2 251 2 853 2 499 2 623	1 269 1 083 1 214 1 403 1 195 865	300 164 241 305 256 224	2 034 1 580 1 614 2 148 1 904 1 786
1992	J 2 284 F 2 266 M 267	256 257 267	4 542 4 467	107 176 138	730 902 899	2 470 2 373 2 684	129 138	2 354 2 395 2 697	264 251	1 449 1 677 1 844		
Percentage change on the corresponding period of the previous year												
1989	16,0	19,7	11,1	14,4	34,3	15,1	16,9	10,8	18,2	13,9	15,7	12,7
1990	-0,2	-3,4	6,7	-1,3	-14,9	3,8	-0,0	1,5	1,7	-3,5	9,9	3,8
1991	-0,1	-2,4	3,0	-1,2	6,3	5,5	0,1	4,6	0,6	1,1	5,2	0,0
1990	I 6,9 II -2,8 III -3,3 IV -1,3	5,2 -7,5 -5,8 -5,2	14,3 2,9 6,7 3,7	6,9 -5,4 -5,8 -0,4	22,1 -7,2 -41,9 -15,4	-1,1 0,3 11,7 5,8	6,1 -2,2 0,0 -3,6	6,8 -1,6 1,4 0,0	9,8 3,0 -4,3 -0,9	5,5 -3,7 -10,6 -4,9	19,2 7,8 7,9 6,1	8,2 -1,1 5,2 3,7
1991	I -3,8 II 0,0 III 3,5 IV 0,2	-8,1 -1,3 1,3 -1,0	0,1 5,9 7,7 -1,0	-4,5 -0,7 3,9 -3,1	3,8 4,9 27,3 -3,4	3,3 7,8 -2,5 12,6	-3,0 0,3 3,6 -0,2	-1,3 4,5 3,0 11,3	-0,4 -0,4 1,1 2,0	-2,2 -1,7 10,5 -1,2	2,1 1,5 11,9 8,0	-5,5 0,0 3,0 2,8
1992	I		5,1		11,4	8,8	4,3		8,4			-3,2
1990	S -9,0 O -0,6 N 0,5 D -6,4	-15,4 -2,8 -8,2 -5,7	3,4 8,2 4,8 -1,9	-11,3 4,2 1,6 -9,6	-66,5 -4,1 -4,1 -37,1	16,4 3,9 13,5 -4,0	-3,8 0,5 -0,8 -11,3	2,9 2,2 -2,2 -1,8	-3,7 -5,1 -0,7 2,9	-18,8 -2,0 -5,9 -12,6	-2,8 8,4 19,4 8,4	-5,3 3,1 10,0 -2,2
1991	J -1,8 F -1,6 M -6,9 A 3,5 M -2,6 J 0,2	-6,7 -10,0 -7,6 9,4 -6,2 -5,2	9,1 2,5 -5,3 19,3 5,8 4,4	-1,1 -3,6 -8,6 -3,6 -6,4 8,8	0,0 12,7 -3,1 -11,8 4,7 39,3	3,2 20,5 -4,5 19,8 1,4 5,5	0,7 -2,4 -6,7 7,0 -2,3 -2,4	2,5 3,5 -8,5 5,0 10,9 0,8	-4,3 8,2 -4,8 0,1 0,4 -2,4	-1,0 -8,8 2,2 4,0 0,3 -8,5	6,1 5,2 -5,1 15,2 5,7 -7,4	-1,9 -2,2 -11,8 5,3 -0,2 -4,1
1991	J 8,1 A 0,0 S 1,2 O 2,4 N -5,1 D 5,1	4,0 -5,0 1,3 0,6 -7,9 6,0	12,3 6,0 7,8 2,4 -1,8 0,5	9,6 0,2 1,2 -6,0 -5,8 5,5	56,8 -15,1 50,7 -15,7 -5,0 15,8	-0,2 0,0 -5,1 43,6 -5,9 6,6	7,1 -3,6 4,9 0,8 -5,9 6,0	8,2 0,0 1,4 7,1 15,4 13,6	7,7 -2,8 -3,9 4,4 -0,7 3,2	16,4 4,9 8,4 5,3 -4,3 -1,4	16,7 6,5 13,7 23,0 -7,6 1,8	6,0 8,5 -3,3 9,3 -6,1 7,1
1992	J F M	-5,1 2,1	-2,7 5,8 14,3	-6,1 4,7	-19,5 16,6 46,8	-0,4 14,5 11,4	2,2 4,1 8,9	5,7 16,0	9,5 -0,1 16,0	16,8 13,6	-11,0 -2,3 3,2	

Period	EUR 12	UEBL	DK	D	GR	E	F	IRL	I	NL	P	UK
6 : MANUFACTURED GOODS CLASSIFIED BY MATERIAL												
Intra - EC trade (EUR 12)												
Values in Mio ECU												
1989	120 265	19 823	1 442	31 948	1 087	5 040	18 572	1 194	16 705	11 700	1 826	11 128
1990	123 499	19 806	1 568	31 803	939	5 598	19 067	1 262	17 964	11 221	2 096	12 174
1991	123 898	19 179	1 690	31 304	1 035	5 847	19 401	1 319	18 169	10 972	2 239	12 744
1990	I 31 439	5 291	394	8 218	209	1 360	5 001	313	4 277	2 965	508	2 903
	II 32 304	5 047	397	8 188	209	1 461	4 996	322	4 901	2 929	560	3 292
	III 28 021	4 476	369	7 397	174	1 352	4 250	301	3 903	2 549	474	2 776
	IV 31 735	4 992	408	8 000	346	1 425	4 820	326	4 884	2 777	554	3 203
1991	I 31 495	5 081	414	8 067	267	1 459	5 082	317	4 531	2 818	539	2 921
	II 32 692	4 966	438	8 019	243	1 585	5 102	337	5 015	2 831	588	3 568
	III 28 373	4 380	415	7 424	232	1 267	4 377	308	3 889	2 649	519	2 913
	IV 31 338	4 752	423	7 794	293	1 537	4 840	357	4 734	2 674	592	3 343
1992	I		453		264	1 581	5 288		4 704			2 990
1990	S 10 049	1 682	137	2 485	40	523	1 588	117	1 458	905	158	956
	O 11 771	1 948	143	3 035	139	419	1 849	118	1 745	1 065	179	1 131
	N 11 217	1 783	151	2 842	95	589	1 721	115	1 635	967	209	1 129
	D 8 597	1 251	107	2 089	107	416	1 247	91	1 498	690	155	947
1991	J 10 639	1 787	144	2 821	82	459	1 744	106	1 458	927	169	942
	F 10 076	1 569	129	2 501	118	501	1 597	102	1 552	874	169	964
	M 10 737	1 707	138	2 744	67	500	1 729	110	1 521	1 014	194	1 015
	A 10 960	1 728	150	2 582	83	547	1 767	109	1 643	943	192	1 217
	M 10 798	1 607	145	2 648	94	536	1 624	123	1 650	961	206	1 208
	J 10 887	1 824	150	2 789	72	502	1 714	108	1 719	928	177	1 104
	J 10 775	1 549	114	2 777	108	506	1 709	109	1 643	889	210	1 150
	A 7 398	1 106	140	2 215	83	296	1 016	83	753	780	116	827
	S 10 086	1 659	154	2 432	62	465	1 647	116	1 492	945	178	936
	O 11 748	1 823	180	2 843	97	586	1 883	126	1 758	1 032	223	1 217
	N 10 484	1 563	151	2 646	85	512	1 642	128	1 500	948	193	1 095
	D 9 069	1 333	111	2 304	110	439	1 314	103	1 487	678	160	1 031
1992	J 1 623		145	2 672	69	457	1 758	110	1 505		203	864
	F 1 558		146	2 613	103	582	1 664	116	1 520		193	1 035
	M		161		92	542	1 868		1 678			1 092
Extra - EC trade (EUR 12)												
Values in Mio ECU												
1989	75 378	9 795	1 246	24 105	853	3 882	10 047	284	12 010	2 813	808	9 733
1990	71 820	8 699	1 342	23 534	540	3 654	9 538	239	11 252	2 779	799	9 444
1991	71 591	8 674	1 313	23 347	542	3 925	9 225	250	11 205	3 171	811	9 128
1990	I 18 311	2 379	333	6 126	152	890	2 442	63	2 824	692	191	2 418
	II 18 441	2 111	348	5 715	135	954	2 514	52	3 172	721	223	2 495
	III 16 524	2 044	310	5 456	122	864	2 104	61	2 543	655	177	2 188
	IV 18 544	2 164	351	6 237	130	946	2 477	62	2 913	711	208	2 343
1991	I 16 451	1 973	313	5 635	111	886	2 140	54	2 337	751	176	2 096
	II 18 229	2 110	350	5 800	119	1 025	2 434	56	3 021	755	207	2 352
	III 17 780	2 239	317	5 925	145	895	2 208	65	2 626	892	211	2 258
	IV 19 130	2 353	334	5 987	167	1 139	2 442	75	3 221	773	217	2 422
1992	I		313		157	948	2 242		2 743			1 928
1990	S 5 361	738	121	1 696	28	243	685	24	884	206	55	881
	O 6 454	755	138	2 210	46	279	902	23	988	256	69	791
	N 6 362	751	123	2 129	46	362	844	21	892	272	67	864
	D 5 878	652	88	1 871	39	304	732	19	1 043	180	64	885
1991	J 5 271	565	107	1 977	51	273	673	17	693	205	57	653
	F 5 290	626	102	1 734	33	286	682	17	842	204	51	713
	M 5 883	781	103	1 924	27	307	781	21	901	342	65	731
	A 5 867	686	115	1 837	36	347	816	17	861	205	65	782
	M 6 217	730	116	1 982	39	362	780	21	984	287	74	837
	J 6 122	687	119	1 981	44	316	838	19	1 075	282	62	718
	J 6 942	911	75	2 145	66	330	895	23	1 183	380	90	864
	A 5 291	518	112	1 983	37	303	579	18	883	273	48	738
	S 6 528	794	124	1 797	42	263	738	27	759	258	63	863
	O 6 953	903	128	2 085	58	420	890	24	1 094	359	81	909
	N 6 228	758	115	2 033	49	383	773	29	998	237	82	790
	D 5 958	685	87	1 869	59	334	783	22	1 135	180	63	740
1992	J 614		97	1 837	38	272	714	18	849		81	587
	F 687		100	1 817	73	319	709	22	874		57	627
	M		115		45	357	816		1 019			734

**TRENDS IN EC TRADE
by SITC sections, Rev. 3**
Imports

Period	EUR 12	UEBL	DK	D	GR	E	F	IRL	I	NL	P	UK
7 : MACHINERY AND TRANSPORT EQUIPMENT												
World												
Values in Mio ECU												
1989	349 269	23 051	7 520	74 572	4 526	24 029	67 628	5 849	39 687	29 618	6 272	66 518
1990	375 971	25 764	8 086	87 234	4 835	25 444	71 168	5 861	43 106	32 338	7 121	65 016
1991	411 811	27 476	8 430	110 298	5 726	27 551	77 611	5 886	45 654	35 360	7 635	60 185
1990	I 92 889	6 556	1 873	20 368	1 195	6 202	18 331	1 460	11 049	8 226	1 615	16 013
	II 96 676	6 597	2 102	20 646	1 329	7 192	17 571	1 583	11 584	8 275	1 893	17 902
	III 86 617	5 862	1 843	20 542	1 144	5 672	16 191	1 412	9 297	7 295	1 693	15 666
	IV 99 791	6 749	2 268	25 677	1 166	6 378	19 074	1 406	11 175	8 542	1 920	15 435
1991	I 97 288	6 543	1 842	26 497	1 268	6 041	18 586	1 451	10 715	8 479	1 732	14 135
	II 107 288	7 129	2 316	29 096	1 139	7 364	19 635	1 555	12 260	9 012	1 998	15 785
	III 97 048	6 515	1 957	26 420	1 355	6 397	17 989	1 383	10 184	8 302	1 854	14 692
	IV 110 187	7 290	2 315	28 285	1 963	7 749	21 402	1 496	12 495	9 567	2 051	15 574
1992	I		2 007		1 331	7 340	19 965		12 319			15 589
1990	S 29 100	2 092	569	6 903	394	1 870	5 748	424	3 316	2 647	486	4 850
	O 34 514	2 397	726	8 772	345	2 030	6 940	480	3 804	2 840	599	5 590
	N 34 423	2 242	831	8 669	413	2 318	6 443	500	3 985	2 900	662	5 261
	D 30 052	2 040	679	8 038	410	1 763	5 672	417	3 382	2 581	571	4 498
1991	J 32 421	2 154	635	9 151	448	1 953	6 200	451	3 716	2 641	550	4 522
	F 30 671	2 072	617	8 368	399	1 910	5 801	473	3 522	2 781	541	4 385
	M 33 893	2 325	577	8 977	421	2 180	6 565	527	3 471	3 017	603	5 231
	A 36 566	2 379	768	10 078	340	2 614	6 761	543	4 041	3 025	672	5 344
	M 35 056	2 205	760	9 342	396	2 318	6 246	534	4 287	3 102	647	5 219
	J 35 458	2 484	750	9 671	403	2 404	6 605	486	3 924	2 847	602	5 282
	J 37 235	2 392	674	10 286	476	2 701	6 735	504	4 255	3 057	742	5 414
	A 26 516	1 805	581	7 483	463	1 438	4 672	421	2 116	2 396	456	4 687
	S 33 069	2 287	680	8 649	417	2 261	6 583	458	3 811	2 819	520	4 577
	O 37 688	2 453	823	10 063	478	2 612	7 082	482	4 339	3 166	678	5 512
	N 35 915	2 279	728	9 383	853	2 770	6 610	521	3 988	2 966	624	5 194
	D 35 115	2 310	714	8 841	613	2 360	6 750	486	4 194	3 313	661	4 873
1992	J 2 260	623	8 882	469	2 185	5 950	419	3 751	575	4 731		
	F 2 344	612	8 862	481	2 443	6 332	446	4 110	626	5 144		
	M	767		381	2 712	7 684		4 456		5 715		
Percentage change on the corresponding period of the previous year												
1989	18,1	17,8	14,3	20,7	43,0	27,3	18,7	31,2	17,2	18,1	8,3	11,7
1990	7,6	11,8	7,5	17,0	6,8	5,9	5,2	0,2	8,6	9,2	13,5	-2,3
1991	9,5	6,6	4,3	26,4	18,4	8,3	9,1	0,4	5,9	9,3	7,2	-7,4
1990	I 12,7	19,8	15,1	21,0	47,9	7,7	9,2	2,6	15,7	20,8	25,4	-0,4
	II 5,2	10,3	7,0	4,7	36,2	12,6	-2,2	0,7	10,2	7,6	16,0	2,4
	III 7,8	8,1	-1,7	21,8	-8,7	5,2	13,1	3,5	4,2	6,8	7,0	-5,8
	IV 5,4	9,3	10,5	21,3	-21,7	-1,8	2,8	-5,7	4,4	1,5	8,5	-5,5
1991	I 4,7	-0,2	-1,7	30,1	6,1	-2,6	1,4	-0,6	-3,0	3,1	7,2	-11,7
	II 11,0	8,1	10,2	40,9	-14,3	2,4	11,7	-1,8	5,8	8,9	5,5	-11,8
	III 12,0	11,1	6,2	28,6	18,4	12,8	11,1	-2,1	9,5	13,8	9,5	-6,2
	IV 10,4	8,0	2,1	10,2	68,4	21,5	12,2	6,4	11,8	12,0	6,8	0,9
1992	I		9,0		5,0	21,5	7,4		15,0			10,3
1990	S 3,7	1,1	-6,3	17,0	0,8	-4,3	14,2	-4,1	-5,2	9,7	13,8	-12,8
	O 5,1	17,2	2,5	16,1	-19,2	-5,4	8,7	-10,3	3,6	-5,9	15,2	-4,1
	N 9,2	9,2	22,9	31,2	-15,5	-3,1	5,9	-5,1	11,3	6,5	17,0	-7,3
	D 1,2	-0,6	9,2	16,6	-26,1	-14,7	1,6	-2,8	-2,7	-0,7	2,1	-7,5
1991	J 9,3	4,5	1,3	38,5	20,4	9,8	4,7	-7,4	6,4	-0,0	6,2	-12,4
	F 6,8	-1,4	9,2	32,5	14,7	-10,5	4,2	3,3	3,3	9,5	15,6	-12,5
	M -0,8	-1,2	-8,8	20,6	-11,4	-1,9	-3,4	2,5	-16,3	-0,1	-1,0	-12,4
	A 18,0	9,0	26,3	43,8	-23,1	17,4	18,5	-2,2	11,7	19,2	16,1	-3,3
	M 6,3	1,6	0,3	34,7	-10,6	-1,3	3,0	-2,0	2,9	0,3	-0,5	-10,2
	J 12,3	15,3	3,0	44,3	-8,4	2,6	13,2	1,0	2,8	5,6	8,3	-9,4
	J 18,9	29,7	16,4	43,0	17,8	24,1	14,3	14,5	13,9	28,1	19,1	-10,4
	A 4,7	-3,2	-11,3	16,0	32,7	16,1	4,4	-1,4	-5,9	7,2	-0,2	-4,6
	S 13,6	9,3	19,5	25,3	5,8	20,9	14,7	8,0	14,9	6,5	7,0	-1,6
	O 9,2	2,3	13,4	14,7	38,6	28,7	2,0	0,4	14,1	11,5	13,2	-1,2
	N 4,3	1,7	-12,4	5,8	106,5	19,5	2,6	4,2	0,1	2,3	-5,7	-1,3
	D 16,8	13,2	5,2	10,0	49,5	33,9	18,0	24,0	28,4	15,8	8,3	
1992	J 4,9	-1,9	-2,9	4,7	11,9	-4,0	-7,1	0,9	4,5	4,6		
	F 13,1	-0,8	5,9	20,6	27,9	9,2	-5,7	16,7	15,7	17,3		
	M	32,9		-9,5	24,4	17,0		28,4		9,3		

Imports

Period	EUR 12	UEBL	DK	D	GR	E	F	IRL	I	NL	P	UK
7 : MACHINERY AND TRANSPORT EQUIPMENT												
Intra - EC trade (EUR 12)												
Values in Mio ECU												
1989	218 703	15 880	4 443	39 497	2 693	16 549	47 844	3 332	28 961	18 629	5 022	35 852
1990	236 908	17 910	4 838	47 367	3 205	17 846	49 606	3 367	31 857	20 402	5 842	34 668
1991	257 149	18 433	5 148	62 302	3 466	19 650	52 906	3 288	33 412	21 021	6 250	31 273
1990	I 58 920	4 656	1 145	10 973	805	4 360	12 971	887	8 204	5 255	1 329	8 316
	II 60 543	4 628	1 302	10 789	867	4 927	12 264	879	8 435	5 179	1 570	9 704
	III 54 055	4 085	1 085	10 952	770	3 990	11 093	763	6 853	4 649	1 375	8 441
	IV 63 389	4 542	1 306	14 654	763	4 548	13 277	839	8 365	5 319	1 568	8 208
1991	I 61 905	4 430	1 184	15 500	808	4 416	12 596	832	7 994	5 214	1 431	7 500
	II 66 276	4 696	1 259	16 587	793	5 150	13 175	830	8 850	5 293	1 631	8 013
	III 59 340	4 410	1 194	14 166	759	4 466	12 100	790	7 391	4 890	1 496	7 679
	IV 69 628	4 897	1 512	16 048	1 105	5 619	15 037	836	9 177	5 624	1 692	8 081
1992	I		1 234		872	5 329	13 449		8 996			8 168
1990	S 18 392	1 430	350	3 856	267	1 304	3 941	259	2 435	1 737	381	2 432
	O 21 504	1 551	480	4 907	229	1 423	4 678	288	2 796	1 764	489	2 898
	N 21 972	1 536	395	5 132	279	1 676	4 543	302	2 969	1 839	531	2 771
	D 19 481	1 443	414	4 617	257	1 231	4 042	249	2 594	1 649	481	2 503
1991	J 20 494	1 496	420	5 374	238	1 398	4 131	258	2 731	1 690	451	2 396
	F 19 939	1 405	371	4 800	291	1 443	4 097	269	2 614	1 734	451	2 463
	M 21 394	1 537	380	5 325	279	1 577	4 363	304	2 645	1 840	503	2 642
	A 22 239	1 563	430	5 608	233	1 848	4 427	275	2 818	1 811	546	2 680
	M 21 560	1 428	386	5 301	260	1 649	4 283	289	3 155	1 726	529	2 554
	J 22 350	1 698	421	5 677	301	1 642	4 459	273	2 871	1 735	495	2 779
	J 23 323	1 768	379	5 555	292	1 928	4 600	293	3 094	1 823	608	2 983
	A 15 506	1 149	360	3 802	257	967	3 094	236	1 496	1 403	378	2 367
	S 20 374	1 507	429	4 806	212	1 574	4 413	260	2 799	1 644	413	2 316
	O 23 784	1 669	532	5 811	257	1 912	4 871	261	3 253	1 855	563	2 780
	N 22 479	1 565	487	5 255	444	2 000	4 461	298	2 987	1 802	514	2 666
	D 22 235	1 650	467	4 984	394	1 700	4 773	258	2 956	1 897	549	2 607
1992	J 1 614	1 614	378	5 160	282	1 536	4 061	267	2 688		482	2 516
	F 1 617		384	4 990	344	1 830	4 260	302	3 030		517	2 716
	M		470		246	1 964	5 130		3 278			2 936
Extra - EC trade (EUR 12)												
Values in Mio ECU												
1989	125 113	7 123	3 077	34 915	1 832	7 474	19 492	2 517	10 630	10 531	1 244	28 277
1990	132 164	7 811	3 249	39 684	1 628	7 590	21 193	2 494	11 122	11 542	1 270	24 582
1991	148 239	8 971	3 281	47 722	2 258	7 893	24 284	2 598	12 115	13 812	1 375	23 929
1990	I 32 394	1 890	729	9 353	390	1 818	5 315	573	2 812	2 870	284	6 358
	II 34 061	1 963	800	9 817	462	2 262	5 255	704	3 115	2 987	322	6 373
	III 31 033	1 765	757	9 547	374	1 680	4 970	649	2 413	2 550	316	6 011
	IV 34 675	2 192	962	10 966	402	1 829	5 653	587	2 782	3 135	348	5 839
1991	I 33 845	2 103	658	10 945	459	1 623	5 916	619	2 691	3 157	299	5 374
	II 39 167	2 418	1 057	12 429	345	2 213	6 371	725	3 377	3 612	364	6 257
	III 36 470	2 084	763	12 195	596	1 928	5 761	594	2 766	3 270	357	6 158
	IV 38 757	2 366	804	12 152	858	2 128	6 237	660	3 281	3 774	356	6 142
1992	I		773		459	2 009	6 432		3 288			5 745
1990	S 10 352	659	219	3 033	126	565	1 751	165	867	878	104	1 987
	O 12 373	642	246	3 844	115	607	2 190	193	997	1 044	110	2 188
	N 11 789	700	436	3 723	134	641	1 845	197	1 006	1 028	129	1 850
	D 10 142	592	265	3 400	152	532	1 612	169	780	909	88	1 643
1991	J 11 468	654	215	3 759	210	555	2 044	192	975	1 010	99	1 754
	F 10 546	663	247	3 551	108	466	1 680	203	897	1 008	90	1 633
	M 11 804	785	197	3 635	142	603	2 176	223	818	1 138	99	1 988
	A 13 708	810	338	4 451	108	766	2 320	267	1 212	1 178	126	2 133
	M 12 856	772	373	4 026	137	668	1 942	245	1 122	1 343	118	2 109
	J 12 492	782	329	3 970	102	762	2 091	214	1 041	1 074	108	2 021
	J 13 518	618	296	4 707	183	772	2 102	210	1 148	1 191	133	2 154
	A 10 585	649	221	3 667	206	471	1 533	185	616	949	80	2 006
	S 12 282	773	251	3 821	204	686	2 130	198	1 001	1 118	106	1 994
	O 13 166	776	291	4 224	220	699	2 137	201	1 073	1 256	112	2 195
	N 12 876	705	241	4 102	409	769	2 111	223	987	1 096	109	2 124
	D 12 320	650	248	3 827	218	659	1 961	228	1 227	1 371	112	1 819
1992	J 640	640	245	3 700	187	649	1 850	152	1 052		93	1 812
	F 720	720	228	3 851	137	612	2 047	144	1 069		109	1 838
	M		297		135	748	2 534		1 165			2 097

**TRENDS IN EC TRADE
by SITC sections, Rev. 3**
Exports

Period	EUR 12	UEBL	DK	D	GR	E	F	IRL	I	NL	P	UK
7 : MACHINERY AND TRANSPORT EQUIPMENT												
World												
Values in Mio ECU												
1989	393 780	23 020	6 630	150 251	227	14 979	66 575	5 958	47 105	23 123	2 187	53 726
1990	419 136	25 355	7 438	156 323	265	17 565	70 287	5 809	50 176	25 381	2 493	57 464
1991	436 944	25 740	7 499	158 908	302	20 491	78 912	5 722	51 431	25 226	2 573	60 140
1990	I 104 789	6 381	1 853	41 074	70	3 885	18 345	1 548	11 490	6 434	612	13 095
	II 105 249	6 293	1 939	38 159	62	4 674	17 552	1 427	13 689	6 352	678	14 426
	III 94 821	5 780	1 568	35 861	58	3 756	15 440	1 335	11 308	5 785	553	13 619
	IV 114 278	6 921	2 079	42 029	75	5 249	18 951	1 498	13 689	6 810	653	16 324
1991	I 103 855	6 785	1 594	38 482	62	4 730	18 645	1 346	12 055	5 844	586	13 726
	II 110 582	6 876	2 041	38 461	73	5 412	20 001	1 454	13 642	6 251	668	15 704
	III 102 912	5 564	1 809	38 772	95	4 246	18 334	1 384	11 349	8 060	585	14 714
	IV 119 595	6 516	2 054	43 194	71	6 103	21 933	1 538	14 384	7 071	735	15 997
1992	I		1 931		92	5 483	21 398		12 333			14 369
1990	S 31 677	2 224	534	11 298	25	1 347	5 298	532	3 727	2 022	176	4 493
	O 39 379	2 499	609	14 819	33	1 667	6 871	446	4 526	2 289	203	5 418
	N 37 894	2 319	666	13 785	22	1 873	6 323	503	4 154	2 217	225	5 806
	D 36 610	2 027	751	13 419	19	1 689	5 791	552	4 992	2 069	198	5 103
1991	J 34 310	2 377	487	13 213	28	1 494	6 037	403	3 581	1 979	165	4 546
	F 33 498	2 078	505	12 230	16	1 655	6 031	410	4 243	1 743	191	4 398
	M 36 093	2 317	572	13 038	18	1 582	6 559	533	4 227	2 248	216	4 763
	A 37 475	2 316	665	12 953	21	1 892	7 008	424	4 415	2 064	213	5 504
	M 35 673	2 221	566	12 965	19	1 727	6 012	474	4 265	1 964	234	5 225
	J 37 340	2 298	740	12 543	32	1 792	7 101	551	4 953	2 163	193	4 974
	J 38 996	2 043	548	13 890	41	1 741	7 203	475	4 968	2 225	219	5 565
	A 28 632	1 296	592	12 199	21	802	4 526	388	2 530	1 771	148	4 359
	S 35 101	2 196	834	12 691	33	1 707	6 805	521	3 849	1 991	162	4 712
	O 41 023	2 449	632	14 520	21	2 167	8 039	490	4 905	2 308	225	5 268
	N 38 812	2 026	658	14 452	20	2 012	7 111	551	4 184	2 403	220	5 175
	D 39 692	1 991	704	14 244	30	1 916	6 816	498	5 321	2 275	206	5 691
1992	J 2 136	596	12 898	28	1 541	6 568	430	3 842	278	4 351		
	F 2 077	639	13 331	37	1 993	6 817	527	4 117	251	4 758		
	M 691			28	1 949	8 019		4 371		5 280		
Percentage change on the corresponding period of the previous year												
1989	17,0	15,0	12,3	14,4	52,3	24,5	20,4	21,4	21,5	19,4	39,9	13,7
1990	8,4	10,1	12,2	4,4	16,7	17,3	5,6	-2,5	6,5	9,7	14,0	7,0
1991	4,2	1,5	0,8	1,3	14,0	16,7	12,3	-1,5	2,5	-0,5	3,2	4,7
1990	I 12,2	9,8	31,7	13,7	125,8	8,2	12,4	9,2	14,2	20,1	37,2	2,2
	II 2,9	3,4	12,7	-0,8	19,2	17,9	-1,4	-7,7	6,9	6,7	14,6	8,8
	III 5,3	15,4	-1,5	0,9	-4,9	17,3	9,2	-7,5	3,7	10,9	2,4	7,3
	IV 5,8	12,9	8,7	4,3	-9,6	24,3	3,5	-3,4	2,6	2,9	7,0	9,0
1991	I -0,9	6,3	-14,0	-8,3	-11,4	21,8	1,6	-13,0	4,9	-9,2	-4,2	4,8
	II 5,1	9,3	5,3	0,8	17,7	15,8	14,0	1,9	-0,3	-1,8	-1,2	8,9
	III 8,5	-3,4	15,5	8,7	63,8	13,0	18,7	3,7	0,4	5,1	5,8	8,0
	IV 4,7	-5,9	-1,2	2,8	-5,3	16,3	15,7	2,7	5,1	3,8	12,6	-2,0
1992	I		21,1		48,4	15,9	14,8		2,3			4,7
1990	S -0,9	9,7	-13,9	-7,2	-13,8	20,3	8,2	-15,8	-1,5	6,9	8,7	-3,0
	O 10,5	15,1	-2,1	9,3	65,0	3,7	17,8	-9,0	1,5	8,5	19,4	17,6
	N 6,3	12,7	12,1	4,2	-19,5	18,2	11,3	-4,4	-1,7	-2,2	2,3	11,1
	D 0,1	8,2	18,3	-1,2	-44,1	17,0	-9,3	3,2	6,6	-8,3	4,8	2,2
1991	J 2,8	15,1	-2,2	-2,7	27,3	23,3	4,9	-14,3	-1,0	3,9	-8,3	11,4
	F 2,3	6,4	-18,1	-2,7	-33,3	38,7	7,7	-12,8	9,8	-10,8	-9,5	2,4
	M -6,1	-0,6	-15,4	-12,6	-25,0	9,8	-4,7	-12,8	5,6	-12,8	2,9	-0,1
	A 11,8	23,1	12,0	2,5	0,0	35,8	23,4	-8,4	6,5	4,5	4,9	20,1
	M -0,2	3,4	2,0	-3,4	11,8	8,2	8,0	4,6	-8,3	-8,9	12,5	5,1
	J 4,7	3,2	0,5	3,7	33,3	7,0	13,4	8,3	0,8	-2,3	-13,8	4,2
	J 10,0	9,9	20,2	8,9	173,3	12,5	19,3	5,3	-1,7	14,6	0,0	15,5
	A 3,7	-20,7	20,8	6,9	16,7	-2,3	8,9	9,6	0,0	-0,7	27,6	1,8
	S 10,8	-1,3	18,7	12,3	32,0	26,7	24,7	-2,1	3,3	-1,5	-8,0	4,9
	O 4,2	-2,0	3,8	-2,0	-38,4	30,0	17,0	9,9	8,4	0,8	10,8	-2,8
	N 2,4	-12,6	-1,2	4,8	-9,1	7,4	12,5	9,5	0,7	8,4	-2,2	-10,9
	D 8,4	-1,8	-6,3	6,1	57,9	13,4	17,7	-9,8	6,6	10,0	4,0	11,5
1992	J -10,1	22,4	-2,4	-7,1	3,1	8,8	6,7	7,3	68,5	-4,3		
	F -0,0	26,5	9,0	131,3	20,4	13,0	28,5	-3,0	31,4	8,2		
	M 20,8			55,6	23,2	22,3		3,4		10,0		10,0

Period	EUR 12	UEBL	DK	D	GR	E	F	IRL	I	NL	P	UK
7 : MACHINERY AND TRANSPORT EQUIPMENT												
Intra - EC trade (EUR 12)												
Values in Mio ECU												
1989	223 477	17 761	2 985	80 367	123	11 078	39 439	4 659	26 917	15 165	1 743	23 240
1990	238 577	19 758	3 321	80 786	142	13 380	42 296	4 440	28 998	16 751	2 069	26 638
1991	253 250	20 389	3 626	83 033	151	15 901	47 696	4 201	29 874	16 259	2 169	29 951
1990	I 59 967	4 942	840	21 429	39	2 981	11 065	1 203	6 703	4 302	513	5 950
	II 60 455	4 888	888	20 065	32	3 570	10 413	1 078	7 940	4 282	554	6 747
	III 53 222	4 457	746	18 189	29	2 864	9 163	1 028	6 512	3 668	448	6 120
	IV 64 932	5 471	846	21 103	42	3 965	11 655	1 131	7 643	4 500	554	7 821
1991	I 61 697	5 479	831	20 331	32	3 805	11 557	1 002	7 245	3 975	501	6 940
	II 66 163	5 454	1 019	20 926	36	4 293	12 695	1 049	8 059	4 127	572	7 935
	III 57 460	4 352	874	19 490	51	3 262	10 780	1 019	6 480	3 803	483	6 884
	IV 67 931	5 105	902	22 287	33	4 541	12 665	1 130	8 089	4 355	613	8 212
1992	I		946		42	4 301	13 245		7 191			7 389
1990	S 18 824	1 756	264	6 013	8	1 118	3 417	411	2 243	1 284	148	2 163
	O 22 586	1 994	278	7 436	21	1 210	4 275	346	2 721	1 538	172	2 594
	N 21 768	1 858	293	6 926	11	1 457	3 971	380	2 452	1 503	189	2 727
	D 20 340	1 599	244	6 694	10	1 280	3 411	407	2 662	1 351	171	2 510
1991	J 20 213	1 947	250	6 878	15	1 225	3 828	303	2 110	1 366	135	2 157
	F 20 176	1 671	264	6 591	10	1 338	3 697	299	2 607	1 214	168	2 318
	M 21 389	1 851	298	6 862	7	1 244	4 021	400	2 525	1 527	188	2 466
	A 22 457	1 876	350	7 040	12	1 492	4 398	310	2 613	1 385	183	2 798
	M 21 269	1 737	293	6 891	11	1 361	3 981	344	2 521	1 309	203	2 618
	J 22 383	1 818	349	6 994	12	1 438	4 355	391	2 920	1 413	166	2 526
	J 22 167	1 588	316	7 112	22	1 383	4 264	349	2 850	1 419	186	2 678
	A 14 855	1 001	260	5 932	14	566	2 454	286	1 235	1 109	120	1 879
	S 20 309	1 736	279	6 445	15	1 317	4 054	364	2 394	1 241	136	2 308
	O 23 754	1 927	279	7 594	13	1 653	4 881	348	2 867	1 475	188	2 729
	N 22 221	1 600	332	7 481	9	1 484	4 197	412	2 337	1 470	180	2 720
	D 21 799	1 550	262	7 221	11	1 400	3 795	371	2 902	1 360	171	2 757
1992	J 1 747	1747	283	7 103	10	1 228	4 275	304	2 180		249	2 129
	F 1 686	1686	317	7 267	16	1 557	4 351	385	2 400		219	2 473
	M		343		15	1 516	4 624		2 610			2 787
Extra - EC trade (EUR 12)												
Values in Mio ECU												
1989	160 064	5 224	3 619	69 227	103	3 881	27 129	1 299	20 175	6 413	443	22 550
1990	169 749	5 557	4 088	75 440	122	4 165	27 985	1 370	21 158	6 398	424	23 043
1991	172 626	5 305	3 840	75 421	150	4 569	31 207	1 521	21 549	6 847	403	21 813
1990	I 42 494	1 426	1 006	19 467	31	899	7 277	345	4 780	1 553	99	5 609
	II 42 235	1 397	1 043	17 930	29	1 098	7 139	349	5 747	1 500	122	5 882
	III 38 930	1 298	813	17 313	29	889	6 275	308	4 794	1 593	105	5 513
	IV 48 090	1 436	1 228	20 730	32	1 280	7 293	367	5 873	1 752	98	6 039
1991	I 39 961	1 297	755	18 043	30	921	7 087	344	4 808	1 473	85	5 116
	II 41 765	1 407	1 012	17 438	37	1 114	7 304	405	5 580	1 630	98	5 742
	III 42 373	1 200	928	19 172	45	979	7 553	365	4 867	1 677	101	5 488
	IV 48 527	1 401	1 144	20 769	38	1 555	9 264	408	6 293	2 067	122	5 467
1992	I		977		50	1 182	8 151		5 140			5 238
1990	S 11 971	466	268	5 240	18	228	1 881	121	1 483	524	28	1 715
	O 15 707	501	328	7 311	12	455	2 595	100	1 805	553	30	2 015
	N 14 852	457	370	6 798	11	416	2 351	122	1 698	496	36	2 098
	D 15 368	423	505	6 662	9	407	2 379	144	2 326	577	27	1 909
1991	J 13 219	428	234	6 292	13	268	2 208	100	1 470	467	30	1 708
	F 12 717	404	238	5 610	6	315	2 334	111	1 636	436	23	1 806
	M 13 989	463	270	6 141	11	338	2 537	133	1 701	563	28	1 803
	A 14 129	438	311	5 879	9	398	2 610	115	1 801	528	30	2 011
	M 13 561	482	271	5 040	8	365	2 031	130	1 744	495	31	1 956
	J 14 071	478	388	6 020	20	352	2 744	159	2 032	567	27	1 784
	J 15 571	453	229	6 717	19	356	2 938	126	2 117	607	33	1 975
	A 12 894	293	329	6 237	7	236	2 071	102	1 295	502	29	1 794
	S 13 841	451	351	6 218	18	388	2 550	137	1 454	529	26	1 718
	O 16 323	521	350	6 872	7	510	3 357	142	2 038	619	37	1 871
	N 15 831	425	323	6 932	11	526	2 911	139	1 846	679	41	1 797
	D 18 847	438	439	6 977	19	515	3 020	127	2 419	735	35	1 923
1992	J 387	387	312	5 765	16	313	2 292	126	1 662		29	1 674
	F 389	389	320	6 033	21	436	2 466	142	1 717		31	1 696
	M		345		13	433	3 395		1 759			1 687

**TRENDS IN EC TRADE
by SITC sections, Rev. 3**
Imports

Period	EUR 12	UEBL	DK	D	GR	E	F	IRL	I	NL	P	UK
8 : MISCELLANEOUS MANUFACTURED ARTICLES												
World												
Values in Mio ECU												
1989	129 633	9 010	3 071	35 423	1 240	5 126	23 884	1 998	10 379	12 707	1 206	25 592
1990	142 522	10 316	3 216	40 585	1 423	6 353	25 771	2 220	11 147	14 149	1 584	25 760
1991	159 435	11 144	3 697	50 077	1 610	7 575	27 379	2 440	12 873	15 381	2 017	25 243
1990												
I	35 729	2 721	833	9 929	350	1 465	6 777	520	2 890	3 645	334	6 263
II	33 757	2 416	753	8 856	340	1 515	6 311	494	2 850	3 374	409	6 440
III	35 836	2 656	807	10 360	349	1 511	6 366	572	2 626	3 614	394	6 581
IV	37 200	2 522	822	11 440	384	1 862	6 318	633	2 781	3 516	447	6 475
1991												
I	39 279	2 953	886	12 401	324	1 711	6 897	589	3 055	3 980	420	6 063
II	37 594	2 525	885	11 359	352	1 884	6 474	546	3 308	3 571	499	6 191
III	42 107	2 960	989	13 548	401	1 977	7 111	654	3 264	4 143	524	6 534
IV	40 455	2 706	936	12 769	533	2 003	6 896	650	3 246	3 687	574	8 454
1992												
I			998		391	2 217	7 316		3 744			6 307
1990												
S	11 977	910	260	3 300	127	548	2 091	217	999	1 204	126	2 195
O	13 577	966	311	4 050	149	547	2 347	250	1 003	1 341	150	2 443
N	12 697	808	281	3 966	118	597	2 081	227	1 013	1 210	145	2 250
D	10 839	723	226	3 426	116	702	1 876	155	765	952	116	1 784
1991												
J	13 026	952	295	4 211	93	554	2 341	175	1 025	1 240	118	2 022
F	12 745	962	289	3 993	109	576	2 217	191	1 050	1 323	136	1 898
M	13 476	1 039	298	4 198	121	581	2 335	223	977	1 405	154	2 145
A	12 909	900	306	3 891	119	692	2 190	182	1 116	1 254	175	2 085
M	12 315	801	301	3 755	112	579	2 064	191	1 096	1 165	156	2 095
J	12 325	820	267	3 715	121	610	2 218	174	1 093	1 152	134	2 021
1992												
J	14 986	1 009	311	4 788	121	716	2 729	204	1 265	1 438	179	2 225
A	12 660	908	337	4 347	132	583	1 967	205	679	1 306	134	2 062
S	14 426	1 040	333	4 414	146	679	2 423	245	1 320	1 408	172	2 248
O	15 203	1 035	365	4 769	171	735	2 508	250	1 288	1 454	206	2 421
N	13 398	867	291	4 217	190	706	2 150	227	1 080	1 206	172	2 293
D	11 684	794	272	3 782	168	561	2 112	174	888	1 046	147	1 742
1992												
J		1 001	313	4 425	115	602	2 364	188	1 147		139	1 952
F		1 074	322	4 415	136	774	2 395	213	1 256		176	2 086
M			357		140	841	2 560		1 340			2 269
Percentage change on the corresponding period of the previous year												
1989	14,8	11,3	8,1	11,8	54,2	39,3	14,6	14,8	16,2	11,9	19,1	16,5
1990	9,9	14,5	4,7	14,6	14,8	23,9	7,9	11,1	7,4	11,3	31,3	0,7
1991	11,9	8,0	15,0	23,4	13,1	19,2	6,2	9,9	15,5	8,7	27,3	-2,0
1990												
I	12,5	19,8	10,2	14,2	57,7	29,4	13,0	7,2	13,8	14,4	62,1	0,0
II	8,5	15,4	4,7	7,1	30,3	20,4	9,0	11,0	7,0	12,9	36,3	1,9
III	8,4	10,3	3,1	14,7	5,4	18,6	8,1	7,9	3,7	9,8	14,2	-1,0
IV	10,4	12,7	1,1	21,4	-10,1	27,4	1,9	17,7	5,3	8,5	25,9	1,8
1991												
I	9,9	8,5	6,4	24,9	-7,4	16,8	1,8	13,3	5,7	9,2	25,7	-3,2
II	11,4	4,5	17,5	28,3	3,5	24,4	2,6	10,5	16,1	5,8	22,0	-3,9
III	17,5	11,4	22,6	30,8	14,9	30,8	11,7	14,3	24,3	14,6	33,0	-0,7
IV	8,7	7,3	13,9	11,6	38,8	7,6	9,1	2,7	16,7	4,9	28,4	-0,3
1992												
I			12,6		20,7	29,6	6,1		22,6			4,0
1990												
S	3,5	3,4	-4,1	5,9	-6,6	17,6	7,6	9,0	-2,2	5,9	22,3	-4,6
O	8,8	16,1	6,5	17,7	-3,9	-7,8	7,6	20,2	-1,1	12,0	25,0	0,7
N	12,9	14,8	1,4	28,4	-10,6	24,1	-1,5	17,6	16,2	13,7	30,6	1,8
D	9,3	7,1	-1,3	17,9	-14,1	70,0	0,2	12,3	0,4	-1,6	30,3	3,0
1991												
J	14,6	15,7	14,3	30,1	-1,1	31,0	7,2	12,9	13,9	9,3	24,2	-2,0
F	11,5	5,9	11,2	26,6	6,9	25,2	1,9	13,0	15,3	14,4	38,8	-6,8
M	4,4	5,4	0,3	18,7	-20,9	1,6	-2,3	14,4	-9,5	3,7	12,4	-2,5
A	15,3	9,5	22,9	28,2	-5,6	39,5	6,9	5,8	23,7	14,0	37,8	0,8
M	10,3	1,3	18,5	32,8	-5,1	12,0	-1,2	12,4	7,1	1,9	12,2	-0,2
J	9,7	4,7	13,1	26,0	26,0	25,0	3,1	15,2	17,7	2,0	16,5	-8,5
1992												
J	21,5	14,9	32,9	37,8	15,2	27,6	15,7	20,7	25,6	22,7	40,9	-1,2
A	10,4	2,4	10,9	21,4	12,8	49,9	3,1	10,2	9,7	5,7	21,8	-3,4
S	20,4	14,3	28,1	33,8	15,0	23,9	15,9	12,9	32,1	18,9	36,5	2,4
O	12,0	5,0	17,4	17,8	14,8	34,4	6,9	0,0	28,4	8,4	37,3	-0,9
N	5,5	7,3	3,6	6,3	61,0	18,3	3,3	0,0	6,6	-0,3	18,6	1,9
D	7,8	9,8	20,4	10,4	44,8	-20,1	12,6	12,3	16,1	9,9	28,7	-2,4
1992												
J		5,1	6,1	5,1	23,7	8,7	1,0	7,4	11,9		17,8	-3,5
F		11,6	11,4	10,6	24,8	34,4	8,0	11,5	19,6		29,4	9,9
M			19,8		15,7	44,8	9,6		37,2			5,8

Imports

Period	EUR 12	UEBL	DK	D	GR	E	F	IRL	I	NL	P	UK
B : MISCELLANEOUS MANUFACTURED ARTICLES												
Intra - EC trade (EUR 12)												
Values in Mio ECU												
1989	70 406	7 049	1 634	15 724	881	2 976	14 957	1 604	5 282	8 241	980	11 079
1990	78 828	8 046	1 723	18 449	1 040	4 006	16 137	1 803	5 908	9 123	1 307	11 286
1991	85 025	8 530	1 849	22 234	1 125	4 450	16 522	1 942	6 473	9 626	1 657	10 617
1990	I	19 745	2 164	446	4 397	252	926	415	1 536	2 367	274	2 752
	II	18 585	1 862	406	4 068	249	935	388	1 486	2 137	339	2 795
	III	19 600	2 051	425	4 601	258	911	470	1 378	2 335	326	2 878
	IV	20 897	1 969	446	5 383	281	1 234	4 034	530	1 508	2 284	2 860
1991	I	21 588	2 331	440	5 597	231	1 056	4 274	475	1 607	2 539	346
	II	19 810	1 898	441	5 030	251	1 115	3 896	423	1 650	2 212	403
	III	21 795	2 237	476	5 815	278	1 121	4 129	514	1 576	2 540	429
	IV	21 833	2 064	492	5 792	366	1 159	4 224	531	1 640	2 336	480
1992	I			497		275	1 337	4 338		1 825		2 814
1990	S	6 603	713	124	1 439	97	329	1 329	183	526	780	104
	O	7 567	774	164	1 831	111	336	1 513	210	546	879	124
	N	7 014	629	157	1 892	85	359	1 312	190	529	763	118
	D	6 254	563	123	1 661	85	526	1 203	129	433	637	95
1991	J	6 939	726	142	1 892	65	316	1 406	137	529	788	95
	F	7 093	771	145	1 802	77	369	1 398	155	543	851	114
	M	7 530	833	152	1 903	89	371	1 467	183	534	888	128
	A	6 781	684	158	1 646	89	412	1 344	142	548	755	141
	M	6 448	600	146	1 710	78	348	1 213	145	548	717	124
	J	6 566	612	130	1 675	84	353	1 336	136	552	740	106
	J	8 102	771	151	2 255	87	423	1 629	155	624	886	143
	A	6 233	674	166	1 751	91	312	1 068	161	303	787	111
	S	7 425	780	155	1 799	100	387	1 433	199	648	870	141
	O	6 052	735	188	2 089	116	422	1 508	205	641	834	174
	N	7 116	658	154	1 902	128	399	1 301	183	541	763	139
	D	6 491	607	147	1 801	118	338	1 291	143	463	676	122
1992	J		751	150	1 900	80	341	1 324	142	531	112	805
	F		832	161	1 933	94	482	1 456	171	618	150	929
	M			184		101	514	1 559		674		1 080
Extra - EC trade (EUR 12)												
Values in Mio ECU												
1989	58 294	1 954	1 436	19 575	359	2 149	8 904	394	5 075	4 136	226	14 085
1990	62 714	2 260	1 492	22 007	382	2 346	9 587	417	5 208	4 674	276	14 064
1991	73 407	2 606	1 848	27 696	485	3 122	10 794	497	6 353	5 460	360	14 186
1990	I	15 722	550	387	5 506	98	539	2 549	105	1 348	1 213	60
	II	14 925	553	347	4 757	91	581	2 379	106	1 356	1 114	69
	III	16 033	604	363	5 729	91	599	2 385	103	1 242	1 219	88
	IV	16 034	552	376	6 014	102	628	2 275	103	1 263	1 128	79
1991	I	17 454	621	446	6 778	92	655	2 600	115	1 439	1 367	75
	II	17 526	624	445	6 287	102	769	2 586	123	1 649	1 281	96
	III	20 032	721	513	7 697	123	856	2 987	140	1 676	1 506	96
	IV	18 394	640	444	6 934	168	843	2 662	120	1 589	1 306	94
1992	I			501		117	881	2 963		1 898		3 399
1990	S	5 304	197	135	1 857	30	219	757	34	469	412	22
	O	5 924	212	147	2 202	38	212	830	40	454	430	26
	N	5 583	179	124	2 060	34	237	766	37	481	382	27
	D	4 504	160	103	1 755	30	176	671	26	329	296	21
1991	J	6 005	225	153	2 310	28	238	931	38	494	422	23
	F	5 581	190	144	2 186	31	207	816	37	505	458	23
	M	5 862	206	146	2 282	33	210	852	40	440	486	27
	A	6 030	215	148	2 231	30	280	838	39	585	463	33
	M	5 780	201	155	2 030	34	231	848	46	548	418	32
	J	5 707	207	137	2 027	38	257	880	38	537	400	28
	J	6 802	237	159	2 519	34	294	1 094	49	637	516	36
	A	6 304	233	171	2 575	42	271	895	45	373	489	23
	S	6 927	250	177	2 504	47	292	985	48	666	506	31
	O	7 058	239	177	2 675	56	313	996	45	640	543	33
	N	8 188	208	136	2 287	62	307	848	44	533	424	32
	D	5 145	186	125	1 970	49	223	817	31	420	361	25
1992	J		250	163	2 521	35	261	1 033	45	608	27	1 092
	F		241	161	2 459	43	292	933	43	631	28	1 141
	M			174		39	327	998		658		1 166

TRENDS IN EC TRADE by SITC sections, Rev. 3

Exports

Period	EUR 12	UEBL	DK	D	GR	E	F	IRL	I	NL	P	UK
8 : MISCELLANEOUS MANUFACTURED ARTICLES												
World												
Values in Mio ECU												
1989	128 087	6 785	3 717	33 292	1 506	4 492	16 290	2 529	29 191	8 520	3 616	18 147
1990	138 453	7 622	4 097	35 385	1 527	4 923	18 151	2 653	30 958	9 482	4 240	19 417
1991	141 677	8 117	4 502	35 960	1 572	5 115	18 423	2 926	31 401	10 197	4 530	18 933
1990												
I	34 327	1 933	1 042	8 982	359	1 148	4 625	640	7 680	2 392	1 102	4 425
II	33 284	1 827	956	8 313	362	1 209	4 409	855	7 368	2 321	1 034	4 831
III	34 321	1 815	1 002	8 503	318	1 267	4 501	644	7 933	2 249	1 071	5 018
IV	36 520	2 047	1 097	9 587	489	1 296	4 618	714	7 977	2 520	1 033	5 143
1991												
I	35 134	2 064	1 077	9 157	379	1 244	4 615	725	7 932	2 525	1 182	4 233
II	33 616	1 992	1 089	8 271	421	1 313	4 298	730	7 370	2 422	1 064	4 645
III	35 648	1 914	1 130	9 250	335	1 191	4 656	655	8 015	2 530	1 174	4 799
IV	37 278	2 147	1 205	9 281	437	1 366	4 855	815	8 084	2 720	1 110	5 256
1992												
I			1 237		450	1 328	5 068		8 299			4 681
1990												
S	11 585	666	385	2 768	107	420	1 581	248	2 614	833	320	1 644
O	13 468	788	382	3 608	142	426	1 800	228	2 890	965	340	1 899
N	12 130	685	378	3 152	169	485	1 521	254	2 454	852	362	1 807
D	10 822	553	313	2 811	172	386	1 295	232	2 631	674	312	1 443
1991												
J	11 297	699	346	3 111	128	385	1 486	231	2 404	798	370	1 340
F	11 522	643	357	2 889	138	415	1 515	228	2 798	768	396	1 375
M	12 298	715	368	3 157	113	445	1 613	268	2 727	988	405	1 520
A	11 317	684	355	2 780	171	454	1 527	229	2 372	792	303	1 648
M	10 912	609	343	2 728	125	429	1 321	258	2 317	835	360	1 588
J	11 291	675	358	2 765	134	430	1 452	243	2 671	791	360	1 412
J	13 089	636	287	3 277	112	459	1 769	232	3 342	816	490	1 670
A	10 310	521	380	2 960	113	346	1 238	173	1 931	807	300	1 540
S	12 159	744	436	3 014	111	387	1 652	251	2 740	903	332	1 590
O	13 699	831	421	3 424	158	494	1 886	272	2 931	1 007	398	1 878
N	11 992	670	418	3 010	141	448	1 538	292	2 417	956	347	1 755
D	11 536	613	342	2 848	142	424	1 435	255	2 756	756	328	1 638
1992												
J		701	376	2 857	154	342	1 570	266	2 506		451	1 329
F		727	410	3 027	150	514	1 683	270	2 905		443	1 570
M			446		146	472	1 806		2 888			1 782
Percentage change on the corresponding period of the previous year												
1989	14,3	12,6	11,7	11,9	23,7	9,6	14,1	22,1	14,9	17,6	21,0	16,2
1990	8,1	12,3	10,2	6,3	1,4	9,6	11,4	4,9	8,1	11,3	17,3	7,0
1991	2,3	6,5	9,9	1,6	2,9	3,9	1,5	10,3	1,4	7,5	6,8	-2,5
1990												
I	13,3	18,7	18,7	14,3	14,3	3,0	18,7	4,7	13,5	17,3	27,8	2,5
II	8,4	8,0	8,5	2,9	12,4	7,6	13,0	2,3	7,1	11,8	20,1	14,0
III	5,8	11,3	11,1	-0,0	-14,5	17,9	15,1	0,9	1,5	10,1	13,1	9,0
IV	5,4	11,7	3,9	8,4	-1,8	10,1	0,7	11,7	3,2	6,7	9,1	3,1
1991												
I	2,4	6,8	3,4	1,9	5,6	8,4	-0,2	13,3	3,3	5,6	7,3	-4,3
II	1,0	9,0	13,9	-0,5	18,3	8,8	-2,5	11,5	0,0	4,4	2,9	-3,9
III	3,9	5,5	12,8	8,8	5,3	3,4	3,4	1,7	1,0	12,5	9,6	-4,4
IV	2,1	4,9	9,8	-3,2	-10,8	5,2	5,2	14,1	1,3	7,9	7,5	2,2
1992												
I			14,9		18,7	6,8	9,8		4,6			10,6
1990												
S	1,8	5,2	7,2	-6,6	-27,7	28,4	17,9	1,6	-2,4	5,7	5,3	3,1
O	7,7	14,5	7,0	12,8	7,6	-15,0	14,0	4,6	1,2	15,4	10,0	3,7
N	6,4	8,6	5,0	8,8	16,6	-2,8	1,5	8,5	-0,6	5,2	36,1	14,2
D	-0,2	9,5	-5,7	2,2	-19,6	-7,9	-12,2	22,8	8,6	-5,2	11,4	-6,4
1991												
J	8,6	13,1	11,3	12,0	18,5	29,2	6,3	17,9	4,5	8,6	20,9	-0,8
F	3,8	4,6	8,5	2,5	27,8	15,0	2,1	14,6	8,8	2,3	9,1	-8,2
M	-3,8	3,8	-2,9	-6,7	-20,4	-4,5	-7,0	8,9	-3,0	6,3	-4,5	-5,1
A	5,1	17,3	16,8	-1,9	30,5	25,4	4,8	12,3	-2,2	7,2	4,5	14,9
M	-1,3	0,0	16,3	-4,5	5,9	-4,0	-6,2	10,7	3,3	6,0	11,1	-8,3
J	-0,8	8,3	9,5	5,5	16,5	11,4	-5,9	11,5	-1,4	0,3	-8,2	-14,9
J	5,6	8,7	15,3	11,7	3,7	-14,4	4,9	4,0	2,3	12,1	13,2	1,5
A	0,1	-4,6	9,5	5,6	8,7	14,2	-0,6	0,6	-5,6	11,8	7,9	-11,3
S	5,0	11,7	13,2	8,9	3,7	-7,9	4,5	1,2	4,8	8,4	3,7	-3,3
O	1,7	5,5	10,2	-5,1	11,3	16,0	4,8	19,3	1,4	4,4	17,1	-1,1
N	-1,1	-2,2	10,6	-4,8	-16,6	-7,6	1,1	15,0	-1,5	12,2	-4,1	-2,9
D	6,6	10,8	9,3	1,3	-17,4	9,8	10,8	9,9	4,8	12,2	5,1	13,5
1992												
J		0,3	8,7	-8,2	20,3	-11,2	5,7	15,2	4,2		21,9	-0,8
F		13,1	14,8	4,8	8,7	23,9	11,7	18,4	3,8		11,9	14,2
M			21,9		29,2	8,1	12,0		5,8			17,2

Period	EUR 12	UEBL	DK	D	GR	E	F	IRL	I	NL	P	UK	
8 : MISCELLANEOUS MANUFACTURED ARTICLES													
Intra - EC trade (EUR 12)													
Values in Mio ECU													
1989	69 890	5 487	1 700	17 007	1 042	2 159	8 087	2 017	15 977	6 180	2 599	7 634	
1990	77 681	6 259	1 955	17 834	1 095	2 550	9 319	2 123	17 565	7 224	3 106	8 651	
1991	83 118	6 756	2 302	18 192	1 184	2 675	10 370	2 361	18 589	7 799	3 464	9 425	
1990	I	19 499	1 579	484	4 727	244	601	2 411	510	4 389	1 844	800	1 910
	II	18 463	1 491	458	4 226	261	624	2 194	519	4 072	1 759	751	2 107
	III	19 125	1 483	469	4 326	218	659	2 303	516	4 480	1 707	777	2 187
	IV	20 594	1 706	544	4 555	372	665	2 411	578	4 624	1 913	778	2 447
1991	I	21 324	1 730	555	4 735	296	730	2 691	594	4 986	1 974	910	2 124
	II	19 647	1 638	566	4 168	322	660	2 388	590	4 271	1 859	833	2 352
	III	20 763	1 588	574	4 683	245	619	2 615	515	4 745	1 948	886	2 346
	IV	21 384	1 799	608	4 606	323	666	2 676	663	4 588	2 018	835	2 602
1992	I			644		340	719	2 987		4 966			2 341
1990	S	6 687	551	180	1 429	73	228	825	199	1 520	644	240	798
	O	7 680	655	184	1 816	100	223	945	183	1 687	752	256	880
	N	6 915	576	188	1 502	135	256	812	209	1 459	648	280	851
	D	5 932	458	157	1 236	131	186	658	186	1 475	492	232	721
1991	J	6 818	582	181	1 578	92	235	870	192	1 569	616	282	621
	F	7 007	542	184	1 498	110	236	887	187	1 733	602	305	723
	M	7 487	601	186	1 658	93	260	934	217	1 682	764	312	781
	A	6 884	571	183	1 463	136	227	872	185	1 365	620	239	623
	M	6 323	499	179	1 344	98	207	726	210	1 333	639	287	603
	J	6 579	547	189	1 363	97	225	793	194	1 567	597	278	729
	J	7 565	524	147	1 665	78	232	969	183	1 949	611	367	839
	A	5 873	425	188	1 485	85	173	673	135	1 135	631	224	720
	S	7 255	627	223	1 532	82	215	973	197	1 660	704	254	788
	O	8 005	696	205	1 789	118	245	1 054	221	1 658	775	304	959
	N	6 887	557	208	1 496	107	226	851	242	1 393	705	260	842
	D	6 446	518	178	1 341	101	195	773	202	1 549	539	249	800
1992	J		587	196	1 513	112	187	921	220	1 574		352	605
	F		609	211	1 590	114	278	988	217	1 740		345	785
	M			233		114	255	1 078		1 650			951
Extra - EC trade (EUR 12)													
Values in Mio ECU													
1989	56 111	1 295	2 012	15 920	456	2 325	8 201	512	13 200	1 642	1 016	9 530	
1990	58 900	1 359	2 136	17 163	425	2 366	8 827	530	13 387	1 729	1 129	9 847	
1991	56 926	1 357	2 193	17 315	382	2 433	8 043	565	12 805	1 780	1 064	8 990	
1990	I	14 389	354	556	4 185	113	545	2 213	130	3 290	435	302	2 286
	II	14 337	335	496	3 984	99	583	2 215	136	3 294	444	283	2 468
	III	14 727	331	532	4 068	98	606	2 198	128	3 452	409	292	2 813
	IV	15 448	340	551	4 947	115	632	2 201	137	3 351	441	253	2 480
1991	I	13 417	332	520	4 318	82	513	1 923	131	2 946	414	272	1 985
	II	13 564	353	522	3 991	98	652	1 908	140	3 096	416	230	2 157
	III	14 507	324	555	4 435	89	570	2 038	141	3 268	430	288	2 369
	IV	15 439	346	596	4 571	113	699	2 174	153	3 494	519	275	2 499
1992	I			592		109	607	2 077		3 332			2 200
1990	S	4 741	114	204	1 306	33	193	755	49	1 094	140	79	774
	O	5 611	133	198	1 759	41	202	854	45	1 202	161	84	932
	N	5 051	109	189	1 631	34	229	708	46	994	139	81	890
	D	4 752	95	156	1 553	40	200	636	45	1 155	135	60	657
1991	J	4 351	116	164	1 495	35	150	615	40	835	139	87	673
	F	4 400	101	173	1 361	27	179	627	41	1 065	129	91	606
	M	4 662	114	180	1 462	20	184	679	52	1 045	148	92	687
	A	4 487	114	172	1 285	34	227	655	44	1 007	124	64	763
	M	4 458	110	164	1 345	27	221	594	47	984	149	73	742
	J	4 569	128	169	1 383	36	204	659	49	1 103	143	82	653
	J	5 387	112	139	1 557	33	226	798	48	1 393	155	122	803
	A	4 322	97	192	1 437	28	172	565	39	795	135	77	788
	S	4 777	116	213	1 441	28	172	678	54	1 079	140	78	779
	O	5 520	135	215	1 618	39	248	831	51	1 271	173	93	844
	N	4 958	112	210	1 481	33	221	685	49	1 024	179	87	877
	D	4 958	94	164	1 474	40	229	680	52	1 207	165	78	785
1992	J		113	179	1 310	41	155	647	46	932		100	688
	F		118	198	1 398	36	236	704	53	1 184		98	740
	M			213		32	216	726		1 235			773

**TRENDS IN EC TRADE
by SITC sections, Rev. 3**
Imports

Period	EUR 12	UEBL	DK	D	GR	E	F	IRL	I	NL	P	UK	
9 : GOODS NOT CLASSIFIED ELSEWHERE													
World													
Values in Mio ECU													
1989	26 335	5 306	632	7 013	48	123	663	454	6 442	606	25	5 023	
1990	24 194	5 825	624	6 424	44	179	599	485	6 620	485	61	2 867	
1991	25 957	5 796	1 117	5 706	41	211	568	473	7 505	436	76	4 028	
1990	I	6 158	1 508	171	1 599	10	47	148	112	1 876	101	14	572
	II	5 888	1 389	135	1 593	15	49	152	101	1 593	120	15	726
	III	5 499	1 261	159	1 570	7	31	145	106	1 355	134	13	718
	IV	6 649	1 667	159	1 663	12	51	154	146	1 796	130	19	851
1991	I	6 312	1 638	185	1 447	6	63	128	116	1 830	104	15	782
	II	7 004	1 488	345	1 504	15	47	151	104	2 088	135	16	1 133
	III	6 021	1 191	281	1 370	9	39	142	102	1 629	101	19	1 139
	IV	6 937	1 503	624	1 385	11	62	148	150	1 958	96	26	974
1992	I			290		9	44	157		1 823			1 399
1990	S	1 978	525	55	460	1	13	48	34	522	43	3	273
	O	2 338	617	55	485	3	20	69	51	625	45	7	361
	N	2 284	582	51	590	6	15	50	43	634	36	6	272
	D	1 977	456	52	564	3	16	37	52	535	32	5	222
1991	J	2 166	595	66	503	4	26	47	39	626	31	4	226
	F	2 178	525	54	523	1	26	36	38	597	42	4	333
	M	1 960	515	64	422	1	11	41	39	606	32	6	222
	A	2 237	488	52	435	9	21	61	34	657	33	6	442
	M	2 388	475	60	586	5	9	39	34	821	74	5	281
	J	2 218	506	78	483		17	47	37	609	28	3	410
	J	2 155	349	104	492	3	14	50	34	655	33	7	415
	A	1 700	298	99	481	3	4	46	33	314	36	4	382
	S	2 134	543	103	387	3	21	42	36	660	30	6	293
	O	2 333	542	105	491	4	21	58	52	695	29	8	328
	N	2 227	497	101	446	3	18	44	46	675	34	9	353
	D	2 028	463	64	448	4	23	42	53	592	24	6	289
1992	J		565	104	957	2	14	42	41	611		8	494
	F		544		443	2	17	56	42	549		6	464
	M			103		5	14	55		662			440

Period	EUR 12	UEBL	DK	D	GR	E	F	IRL	I	NL	P	UK	
9 : GOODS NOT CLASSIFIED ELSEWHERE													
Intra - EC trade (EUR 12)													
Values in Mio ECU													
1989	15 977	4 856	356	4 321	11	43	160	300	1 051	1 018	22	3 838	
1990	15 525	5 388	386	4 567	6	70	137	309	1 196	915	57	2 493	
1991	15 878	5 358	419	5 049	6	73	126	320	1 239	853	71	2 365	
1990	I	3 964	1 408	107	1 222	1	17	33	75	313	202	13	572
	II	3 777	1 284	85	952	1	23	42	66	309	247	14	753
	III	3 329	1 139	87	944	1	13	35	65	248	206	12	579
	IV	4 454	1 557	107	1 448	3	17	26	102	326	260	18	589
1991	I	4 364	1 491	125	1 430	1	36	28	79	327	217	14	616
	II	4 021	1 382	113	1 204	1	10	29	67	355	228	15	615
	III	3 251	1 095	86	927	1	12	32	67	238	220	18	555
	IV	4 242	1 389	95	1 488	2	16	37	107	319	187	24	578
1992	I			95		2	8	36		370			501
1990	S	1 199	498	26	308		5	9	23	85	66	3	177
	O	1 476	571	34	377		7	10	37	116	85	7	232
	N	1 572	565	34	494	3	9	9	32	111	104	6	209
	D	1 343	412	37	543		5	6	33	99	55	5	147
1991	J	1 507	525	46	526		11	10	27	106	68	4	183
	F	1 467	469	33	509		21	8	26	115	72	4	210
	M	1 385	498	44	395	1	4	8	25	105	77	5	223
	A	1 375	453	35	395	1	4	7	22	110	77	5	265
	M	1 441	445	39	425		3	8	22	156	100	5	238
	J	1 245	489	30	384		2	13	23	89	63	3	158
	J	1 087	330	27	344		4	16	22	94	64	7	178
	A	942	262	33	303		2	8	22	81	74	4	175
	S	1 182	503	28	280		6	9	23	82	77	6	177
	O	1 429	517	35	453	1	5	13	39	110	85	8	183
	N	1 452	469	29	506	1	6	12	34	102	62	9	223
	D	1 344	404	26	530	1	4	10	35	108	50	6	171
1992	J		477	31	565		2	5	29	131		7	150
	F		497	26	520		5	15	29	98		6	184
	M			35		1	2	14		142			167
Extra - EC trade (EUR 12)													
Values in Mio ECU													
1989	23 813	450	362	6 549	37	79	503	60	5 134	844	3	9 792	
1990	23 501	437	671	6 527	37	108	462	56	5 165	820	4	9 314	
1991	25 196	438	769	6 847	35	137	442	66	5 989	892	5	9 574	
1990	I	6 446	100	176	1 737	9	30	115	15	1 483	185	1	2 594
	II	6 113	104	159	1 616	15	26	110	15	1 221	222	1	2 625
	III	5 169	122	178	1 489	5	19	110	12	1 044	232	1	1 956
	IV	5 873	110	159	1 685	8	34	128	14	1 417	181		2 138
1991	I	6 043	144	148	1 782	5	27	100	17	1 440	194	1	2 184
	II	7 070	85	182	1 878	13	37	122	15	1 662	208	1	2 867
	III	5 859	95	213	1 575	8	28	110	14	1 327	250	1	2 239
	IV	6 224	114	226	1 611	9	46	111	20	1 561	240	2	2 285
1992	I			215		7	35	121		1 363			3 168
1990	S	1 595	27	58	471	1	8	39	4	409	58		521
	O	2 093	46	71	518	2	13	59	4	485	67		827
	N	2 029	17	46	583	3	10	40	4	505	62		759
	D	1 722	47	41	563	3	11	30	6	424	48		549
1991	J	2 158	70	55	597	3	15	36	5	503	58		814
	F	1 845	55	55	606	1	5	28	6	458	64		566
	M	2 038	18	39	579	1	7	34	6	478	72		805
	A	2 398	35	48	567	8	16	55	5	525	70		1 068
	M	2 454	30	61	697	5	6	31	5	639	77		902
	J	2 180	17	58	591		14	34	4	496	62		903
	J	2 049	19	84	537	2	10	33	5	538	93		727
	A	1 785	36	73	514	3	2	40	4	240	74		799
	S	2 008	39	80	523	2	15	32	5	549	81		681
	O	2 262	25	75	547	3	16	45	5	546	76		922
	N	2 049	28	77	545	2	11	32	6	546	100	1	701
	D	1 934	59	62	518	3	18	32	9	473	63	1	695
1992	J		86	82	978	2	11	36	6	458		2	895
	F		47	58	450	2	12	41	7	421			1 069
	M			74		4	12	41		484			1 205

**TRENDS IN EC TRADE
by SITC sections, Rev. 3**
Exports

Period	EUR 12	UEBL	DK	D	GR	E	F	IRL	I	NL	P	UK	
9 : GOODS NOT CLASSIFIED ELSEWHERE													
World													
Values in Mio ECU													
1989	24 890	4 283	1 264	3 867	188	199	798	727	1 399	4 069	16	8 082	
1990	20 140	3 871	1 442	4 279	144	217	756	803	1 749	4 088	18	2 774	
1991	21 669	4 237	1 659	5 902	157	252	750	717	1 499	4 096	22	2 378	
1990	I	4 823	1 057	382	1 057	43	51	196	202	427	1 053	5	452
	II	5 476	1 053	358	990	43	52	203	271	458	1 049	5	994
	III	4 679	915	330	982	10	55	188	157	408	987	5	651
	IV	5 062	847	372	1 250	47	59	189	172	456	989	4	677
1991	I	5 654	1 091	391	1 754	12	56	179	169	344	976	5	676
	II	5 524	1 180	456	1 437	24	71	210	185	434	1 002	5	521
	III	5 010	925	371	1 339	77	61	164	182	302	990	5	574
	IV	5 649	1 041	609	1 372	44	63	177	180	419	1 129	7	607
1992	I			452		49	38	193		392			586
1990	S	1 636	361	110	321	6	17	58	58	146	322	2	235
	O	1 715	323	120	374	13	16	68	59	181	351	1	229
	N	1 807	266	133	538	10	24	65	63	130	344	1	232
	D	1 529	256	109	354	23	19	53	49	165	286	1	215
1991	J	1 888	364	142	529	7	21	59	58	127	336	2	243
	F	1 879	343	126	579	4	17	56	53	123	308	2	268
	M	1 886	382	121	646	1	18	64	58	94	335	2	164
	A	1 664	400	128	321	7	34	65	65	145	325	2	173
	M	1 750	364	126	437	6	20	68	60	140	362	2	165
	J	2 045	395	138	680	10	17	77	59	149	322	1	197
	J	1 566	298	111	360	1	24	64	61	112	324	2	211
	A	1 519	261	128	452	8	14	39	52	95	290	1	180
	S	1 892	362	143	528	66	23	80	70	84	339	1	185
	O	1 704	366	142	343	9	22	61	60	139	371	2	190
	N	1 742	345	139	376	16	30	68	62	115	367	2	223
	D	1 883	323	119	652	19	12	56	59	166	279	3	194
1992	J		338	148	410	2	10	51	54	137		1	168
	F		318	144	389	40	14	71	63	108		1	192
	M			159		6	14	68		147			227

Period	EUR 12	UEBL	DK	D	GR	E	F	IRL	I	NL	P	UK
9 : GOODS NOT CLASSIFIED ELSEWHERE												
Intra - EC trade (EUR 12)												
Values in Mio ECU												
1989	22 752	2 861	1 289	4 816	139	64	321	367	598	4 827	4	7 466
1990	21 295	2 666	1 352	4 832	95	71	490	467	812	5 225	3	5 284
1991	22 797	2 797	1 455	5 317	107	75	480	402	610	5 197	3	6 375
1990	I	5 056	726	361	1 255	31	18	126	115	1 332	1	898
	II	5 674	745	335	1 222	25	19	128	182	1 338		1 465
	III	4 988	633	319	1 134	6	18	112	78	1 203	1	1 306
	IV	5 577	562	338	1 220	33	18	123	92	1 352	1	1 614
1991	I	5 550	795	363	1 414	6	18	128	98	1 187	1	1 394
	II	5 744	751	398	1 369	13	17	126	107	1 258	1	1 534
	III	5 549	610	329	1 171	62	16	114	96	1 335	1	1 691
	IV	5 955	640	366	1 363	26	23	92	101	1 417	1	1 756
1992	I			419		40	21	109		169		1 386
1990	S	1 755	286	114	400	3	6	39	29	72		373
	O	1 958	217	109	445	9	5	48	31	78		543
	N	1 999	178	132	414	5	8	45	34	70		628
	D	1 575	166	96	354	18	5	30	26	354		450
1991	J	1 926	276	141	451	2	5	47	33	50		516
	F	1 842	243	119	549	3	6	39	32	53		449
	M	1 784	274	102	414	1	6	43	33	43		428
	A	1 850	269	116	402	6	6	44	37	53		509
	M	1 885	210	109	414	3	7	34	37	51		578
	J	1 957	253	123	544	5	5	48	33	66		468
	J	1 935	202	102	419	1	6	33	32	44		655
	A	1 626	168	105	350	6	3	22	28	36		542
	S	1 907	236	133	385	54	7	58	36	45		468
	O	2 044	222	130	426	6	8	41	33	61		629
	N	1 921	221	122	405	4	9	40	33	50		527
	D	1 955	195	98	532	16	6	21	35	58		626
1992	J		244	147	438	2	6	26	32	58		435
	F		214	134	427	35	7	41	33	52		444
	M			136		3	8	41		59		506
Extra - EC trade (EUR 12)												
Values in Mio ECU												
1989	23 398	1 806	1 140	5 152	49	37	477	192	689	2 830	2	11 025
1990	20 166	1 496	1 152	5 471	48	43	266	168	833	2 689	2	7 798
1991	20 465	1 690	1 259	6 371	50	50	290	150	772	3 046	3	6 771
1990	I	4 961	413	295	1 422	12	10	71	44	212		1 744
	II	4 908	388	282	1 302	17	9	75	45	210		1 888
	III	4 791	343	278	1 229	5	13	55	40	203		1 889
	IV	5 505	351	297	1 519	14	11	85	39	208	1	2 277
1991	I	5 027	365	295	1 793	6	13	51	34	169		1 810
	II	5 040	502	315	1 508	11	25	64	36	237		1 811
	III	5 025	367	308	1 572	15	11	70	46	149	1	1 752
	IV	5 374	456	341	1 498	18	15	85	35	217	2	1 787
1992	I			318		9	16	84		191		1 617
1990	S	1 572	99	88	354	3	3	19	14	64		680
	O	1 846	130	94	464	4	3	20	14	72		796
	N	2 033	115	97	627	6	4	20	13	53		644
	D	1 620	106	90	438	5	4	23	11	83		643
1991	J	1 834	115	92	594	5	5	12	12	66		679
	F	1 485	120	100	484	1	3	17	11	59		490
	M	1 703	129	100	715	1	5	22	11	45		441
	A	1 581	156	106	395	2	18	21	13	83		565
	M	1 613	180	92	501	4	4	34	12	79		470
	J	1 847	164	96	593	5	3	28	11	75		612
	J	1 689	116	107	465	5	30	15	15	58		643
	A	1 534	103	93	523	3	2	17	13	49		504
	S	1 734	148	101	582	12	5	22	18	42		556
	O	1 620	187	112	452	3	4	20	11	66		493
	N	1 652	143	102	473	12	6	28	13	57		516
	D	2 007	142	102	573	3	5	35	11	92		791
1992	J		118	93	462	1	4	25	11	69		488
	F		122	107	482	6	7	31	15	48		572
	M			118		3	5	28		74		557

INDICES
EC SUMMARY (1)

1985 = 100

Period	INTRA-EC					EXTRA-EC					
	SITC, Rev. 2										
	0-8	0+1	2+4	3	5+6+7+8	0-8	0+1	2+4	3	5+6+7+8	
VOLUME											
Imports											
1989		128	118	118	84	133	132	109	104	107	145
1990		135	123	120	87	141	139	117	99	110	156
1991		140	134	124	92	146	149	122	97	121	167
1989	IV	136	128	122	93	141	136	115	103	112	149
1990	I	135	117	124	85	142	138	114	104	109	153
	II	136	122	120	83	142	142	117	106	111	158
	III	124	118	104	86	129	134	112	90	110	150
	IV	142	135	129	89	148	142	126	94	109	163
1991	I	140	126	128	96	146	150	121	98	123	168
	II	143	134	129	87	149	153	127	104	117	174
	III	132	130	112	91	136	148	118	96	123	166
	IV	147	144	129	96	151	153	131	100	127	170
1990	J	135	120	114	79	142	143	120	107	114	157
	J	135	118	105	87	143	139	113	97	117	153
	A	108	117	93	85	109	132	117	86	113	146
	S	130	121	113	87	135	132	106	86	100	152
	O	151	140	136	96	158	153	130	103	110	177
	N	148	141	135	85	155	147	130	94	105	171
	D	127	124	117	86	131	128	118	85	112	139
1991	J	142	133	129	103	147	158	128	107	134	176
	F	135	117	121	91	141	142	112	92	121	159
	M	144	130	135	95	150	149	123	94	113	169
	A	145	135	131	87	151	159	135	103	114	183
	M	143	137	133	92	147	154	130	108	115	173
	J	143	131	122	82	150	147	117	99	120	165
	J	149	131	118	92	157	159	125	108	129	178
A	109	124	93	92	108	134	110	84	121	147	
S	138	135	123	90	143	151	119	97	118	172	
O	157	149	139	98	163	162	136	107	125	184	
N	146	146	131	88	151	154	129	96	130	172	
D	137	139	117	103	140	143	127	98	126	154	
Exports											
1989		127	118	120	82	132	97	98	106	94	96
1990		132	123	119	82	136	97	96	102	99	96
1991		137	132	120	84	142	97	101	110	94	95
1989	IV	134	128	123	91	139	105	107	108	102	104
1990	I	133	116	125	83	140	98	99	103	99	97
	II	133	121	117	75	140	98	95	101	105	97
	III	121	116	105	77	125	92	90	97	95	90
	IV	140	133	128	86	146	100	101	112	93	98
1991	I	138	127	127	90	143	92	97	109	82	90
	II	140	131	123	79	147	96	97	112	91	95
	III	127	129	108	75	131	96	96	107	105	94
	IV	143	144	123	93	148	108	109	120	103	106
1990	J	135	121	109	75	143	100	96	100	124	99
	J	131	118	103	77	139	100	89	93	109	99
	A	103	113	98	77	103	87	88	100	86	86
	S	128	121	113	76	134	87	91	97	89	86
	O	152	140	138	92	159	105	111	120	96	104
	N	144	139	134	79	151	99	99	114	89	97
	D	125	121	112	87	129	95	94	103	93	94
1991	J	138	132	124	95	143	91	96	106	78	90
	F	133	118	120	88	140	89	99	103	81	87
	M	142	130	137	88	148	96	97	116	88	94
	A	142	130	127	80	150	97	98	115	99	95
	M	138	135	126	74	144	96	101	118	85	94
	J	140	127	117	81	148	96	91	104	90	95
	J	140	129	111	77	146	106	97	109	110	105
A	105	122	94	72	105	89	87	102	112	86	
S	135	136	118	74	140	94	104	110	91	92	
O	155	152	137	89	161	111	115	130	107	109	
N	142	144	121	91	147	105	107	114	98	103	
D	133	136	112	100	135	107	106	114	103	105	

EC does not contain data of the former German Democratic Republic. However, trade with the former German Democratic Republic has moved from Extra-EC to Intra-EC beginning on October 1990.

1985 = 100

Period	INTRA-EC					EXTRA-EC					
	SITC, Rev. 2										
	0-8	0+1	2+4	3	5+6+7+8	0-8	0+1	2+4	3	5+6+7+8	
UNIT VALUE											
Imports											
1989	105	108	98	51	113	83	85	97	48	106	
1990	106	108	93	56	115	81	77	89	52	102	
1991	108	110	88	55	118	81	79	83	49	105	
1989	IV	105	108	97	53	114	83	82	96	50	106
1990	I	107	109	97	53	118	81	79	92	50	104
	II	106	110	94	47	115	78	79	91	42	103
	III	106	107	91	55	116	79	76	88	49	101
	IV	107	106	89	70	115	83	74	84	67	100
1991	I	108	109	90	58	118	79	75	82	51	102
	II	108	111	89	54	117	81	80	85	47	106
	III	109	110	87	54	119	83	81	86	48	107
	IV	108	111	87	55	118	81	80	81	49	105
1990	J	106	109	94	45	115	78	78	91	40	102
	J	106	107	92	45	116	77	77	89	39	103
	A	106	106	91	54	118	79	76	87	49	100
	S	107	106	91	66	115	82	75	87	62	101
	O	107	106	89	73	115	85	76	84	71	100
	N	106	106	88	71	115	83	74	84	68	100
	D	107	107	89	65	116	82	73	82	62	100
1991	J	106	108	90	83	117	81	74	82	57	101
	F	108	109	90	56	117	78	77	81	48	101
	M	108	110	89	53	118	76	77	82	46	102
	A	108	111	89	53	117	81	79	84	47	105
	M	108	111	89	54	117	81	80	85	48	106
	J	108	111	89	54	118	82	81	86	47	106
	J	109	111	88	54	119	83	82	87	48	108
1991	A	109	110	87	54	120	82	80	85	48	107
	S	108	110	86	55	118	82	80	84	49	107
	O	106	110	87	55	118	82	80	83	50	105
	N	108	112	86	57	117	82	81	82	51	105
	D	108	112	87	52	118	80	79	80	46	105
	Exports										
	1989	105	110	98	50	114	109	104	96	55	115
1990	106	109	92	55	116	109	103	89	60	115	
1991	108	112	88	58	118	112	102	87	61	119	
1989	IV	105	110	98	51	114	109	105	96	57	115
1990	I	107	111	96	53	118	110	106	92	58	116
	II	106	111	93	49	115	109	105	90	53	115
	III	106	108	91	52	117	110	103	88	60	116
	IV	107	107	87	66	116	109	99	85	73	115
1991	I	108	111	88	59	118	111	99	85	63	117
	II	107	112	87	55	117	112	102	88	59	118
	III	108	111	85	55	119	113	104	88	60	120
	IV	106	113	85	54	118	112	103	87	60	118
1990	J	105	111	92	47	115	109	105	89	50	115
	J	108	110	90	47	117	110	105	89	51	116
	A	108	108	89	50	117	110	103	87	60	116
	S	107	107	92	80	118	110	101	89	71	115
	O	108	107	88	67	115	110	100	86	76	115
	N	108	108	88	67	115	109	99	84	74	114
	D	107	108	66	83	117	109	98	85	88	115
1991	J	108	110	87	61	118	111	99	86	68	117
	F	106	111	88	59	118	111	98	85	61	117
	M	108	111	87	56	119	111	100	85	60	118
	A	107	112	88	54	117	111	101	85	59	118
	M	107	112	88	58	117	112	102	90	60	118
	J	108	112	87	55	118	112	102	88	59	119
	J	109	112	84	55	119	114	104	89	60	121
1991	A	109	111	88	55	119	113	104	88	60	120
	S	107	110	84	55	118	113	103	87	61	119
	O	107	111	84	54	118	112	102	85	61	119
	N	108	113	85	58	117	112	103	87	62	118
	D	108	113	85	53	119	112	103	87	58	118

EC does not contain data of the former German Democratic Republic. However, trade with the former German Democratic Republic has moved from Extra-EC to Intra-EC beginning on October 1990.

TRENDS IN TRADE of main non-EC countries

Values in Mio ECU

Period	Norway		Sweden		Finland		Switzerland		Austria		
	World	EUR 12	World	EUR 12	World	EUR 12	World	EUR 12	World	EUR 12	
Imports											
1989	21 313	9 279	44 546	24 781	22 336	10 042	52 824	37 497	35 308	24 119	
1990	21 072	9 819	43 057	23 807	21 194	9 805	54 613	39 140	38 550	28 451	
1991	20 390	9 920			17 583	8 061	53 480	37 537	41 020	27 826	
1989	IV	6 217	2 524	12 108	6 762	6 305	2 832	13 837	9 916	9 278	6 258
1990	I	5 271	2 374	11 191	6 261	5 193	2 415	13 999	9 976	9 647	6 570
	II	5 668	2 482	10 796	6 056	5 734	2 647	14 160	10 007	9 322	6 421
	III	4 813	2 203	9 747	5 296	4 786	2 209	13 068	9 317	9 407	6 428
	IV	5 567	2 767	11 241	6 103	5 501	2 518	13 600	9 980	10 199	6 943
1991	I	4 764	2 260	10 074	5 594	4 516	2 075	13 403	8 532	9 657	6 537
	II	5 252	2 543	10 264	5 587	4 388	1 952	14 293	9 676	10 710	7 311
	III	4 591	2 275	9 434	5 144	4 216	1 927	12 786	8 907	9 998	6 741
	IV	5 600	2 705			4 427	2 084	13 331	9 512	10 669	7 255
1990	J	1 495	701	2 743	1 508	1 593	779	4 595	3 332	3 424	2 401
	A	1 529	759	3 447	1 894	1 680	774	4 070	2 786	2 819	1 876
	S	1 589	743	3 558	1 894	1 514	656	4 402	3 199	3 164	2 151
	O	1 865	913	4 185	2 215	2 065	975	4 950	3 620	3 578	2 432
	N	2 042	1 010	3 709	2 062	1 704	794	4 546	3 337	3 517	2 404
	D	1 539	845	3 367	1 826	1 731	750	4 105	3 003	3 104	2 107
1991	J	1 653	796	3 433	1 838	1 516	674	4 289	3 032	2 983	1 980
	F	1 518	747	3 183	1 805	1 455	693	4 392	3 202	3 214	2 214
	M	1 593	717	3 458	1 952	1 545	708	4 741	3 297	3 460	2 342
	A	2 142	1 090	3 600	1 997	1 628	759	5 036	3 432	4 032	2 793
	M	1 533	740	3 634	1 862	1 483	661	4 723	3 094	3 203	2 137
	J	1 577	712	3 030	1 728	1 478	532	4 534	3 150	3 475	2 380
1990	J	1 514	787	2 736	1 446	1 440	692	4 701	3 337	3 542	2 464
	A	1 485	732	3 254	1 758	1 346	620	3 640	2 462	2 977	1 942
	S	1 582	756	3 444	1 940	1 430	615	4 444	3 108	3 479	2 336
	O	2 049	916	3 797	2 094	1 580	738	4 781	3 366	3 731	2 556
	N	2 005	996	3 398	1 905	1 378	682	4 340	3 076	3 425	2 339
	D	1 546	794			1 468	664	4 209	3 070	3 513	2 360
1992	J	1 548	711					3 692	2 698	2 908	1 925
Exports											
1989	24 431	15 959	46 835	25 152	21 131	9 285	46 754	26 685	29 451	19 197	
1990	26 565	17 250	45 157	24 540	20 857	9 779	49 891	28 976	32 300	21 050	
1991	27 511	18 284			18 576	9 529	49 493	29 115	33 176	21 848	
1989	IV	6 309	4 078	12 212	6 374	5 844	2 431	12 606	7 099	7 861	4 919
1990	I	6 182	4 043	11 904	6 526	5 146	2 341	12 435	7 193	7 937	5 215
	II	5 995	3 622	11 799	6 389	5 557	2 653	12 897	7 374	8 125	5 229
	III	6 431	4 314	9 733	5 380	4 793	2 229	11 885	6 766	7 705	4 946
	IV	7 917	5 238	11 752	6 255	5 373	2 515	13 085	7 688	8 618	5 526
1991	I	6 507	4 462	11 174	6 334	4 516	2 424	12 062	7 377	7 990	5 458
	II	6 969	4 610	11 896	6 599	4 470	2 193	12 818	7 589	8 405	5 563
	III	6 848	4 328	9 847	5 393	4 684	2 455	11 696	6 685	7 983	5 172
	IV	6 990	4 604			4 881	2 438	13 063	7 540	8 809	5 646
1990	J	1 907	1 206	2 737	1 480	1 473	686	4 257	2 402	2 623	1 691
	A	2 118	1 440	3 209	1 787	1 571	765	3 470	1 929	2 190	1 354
	S	2 406	1 668	3 788	2 112	1 749	779	4 158	2 435	2 892	1 901
	O	2 785	1 695	4 168	2 191	1 836	662	4 842	2 749	3 074	2 010
	N	2 738	1 922	4 122	2 247	1 823	889	4 614	2 724	3 035	2 008
	D	2 394	1 620	3 462	1 817	1 714	764	3 828	2 214	2 509	1 508
1991	J	2 377	1 661	3 640	2 080	1 555	785	3 935	2 473	2 556	1 771
	F	2 023	1 380	3 570	2 032	1 397	787	3 982	2 422	2 604	1 794
	M	2 107	1 421	3 964	2 222	1 564	851	4 145	2 482	2 829	1 893
	A	2 420	1 523	4 111	2 226	1 801	863	4 412	2 670	2 838	1 904
	M	2 290	1 584	3 775	2 073	1 580	814	4 302	2 503	2 881	1 761
	J	2 260	1 503	4 009	2 300	1 089	516	4 103	2 415	2 886	1 697
1990	J	2 292	1 507	2 951	1 570	1 635	911	4 248	2 463	2 858	1 874
	A	1 809	1 144	3 084	1 770	1 416	730	3 209	1 755	2 282	1 439
	S	2 547	1 677	3 811	2 053	1 633	814	4 239	2 468	2 766	1 858
	O	2 419	1 525	4 171	2 212	1 702	875	4 697	2 781	3 249	2 153
	N	2 246	1 568	3 969	2 151	1 696	863	4 438	2 571	2 909	1 904
	D	2 326	1 511			1 482	700	3 928	2 188	2 851	1 589
1992	J	2 448	1 546					3 943	2 438	2 618	1 776

TRENDS IN TRADE
of main non-EC countries

12

Values in Mio ECU

Period	Yugoslavia		Turkey		Czechoslovakia		United States		Canada		
	World	EUR 12	World	EUR 12	World	EUR 12	World	EUR 12	World	EUR 12	
Imports											
fob											
1989	13 435	5 230	14 332	5 515	12 958	2 310	429 676	77 406	103 599	11 447	
1990	14 814	6 816	17 514	7 346	10 292	2 449	388 917	72 219	91 376	10 486	
1991							393 914	69 802	95 329	10 370	
1989	IV	4 212	1 527	3 705	1 685	3 923	794	108 085	19 722	25 241	2 870
1990	I	3 751	1 611	3 924	1 641	2 321	500	99 261	18 467	24 630	2 893
	II	3 739	1 769	3 984	1 827	2 867	559	97 956	18 333	25 046	2 564
	III	2 886	1 203	3 667	1 638	2 537	545	95 786	17 469	20 869	2 355
	IV	4 275	1 901	4 978	2 032	2 743	765	96 386	18 029	21 176	2 705
1991	I	3 861	2 022	3 472	1 553	1 696	434	66 582	15 834	21 026	2 358
	II	5 183	2 765	3 837	1 872	2 345	744	100 455	18 115	25 850	2 593
	III			4 121	1 926	1 779	767	105 112	17 986	24 713	2 724
	IV							103 111	18 057	24 327	2 724
1990	J	994	477	1 208	540	709	151	32 781	6 582	8 824	838
	A	1 089	523	1 218	532	881	195	31 804	5 728	7 282	817
	S	803	203	1 444	585	947	200	31 201	5 159	6 783	702
	O	1 443	630	1 789	631	782	185	35 854	6 658	7 822	859
	N	1 204	537	1 673	666	786	213	31 793	5 898	7 125	953
	D	1 828	734	1 517	735	1 175	367	28 738	5 474	6 228	793
1991	J	1 258	818	1 167	482	277	158	29 607	5 142	6 996	783
	F	1 351	737	951	431	503	156	26 931	4 979	6 461	701
	M	1 252	668	1 355	540	816	120	30 144	5 714	7 568	881
	A	1 788	908	1 025	427	854	293	32 817	6 090	8 529	930
	M	1 777	980	1 406	637	791	233	33 303	6 160	8 544	857
	J	1 657	898	1 407	607	700	218	34 335	5 865	8 577	806
	J	1 423	700	1 438	714	656	246	35 922	6 749	8 151	977
	A	1 078	547	1 358	620	619	214	34 884	5 838	8 242	933
	S			1 327	592	505	307	34 306	5 399	8 320	814
	O			1 541	671	750		38 422	6 866	9 429	1 051
	N			1 504	690	854		33 210	5 510	8 261	910
	D							31 478	5 861	6 837	784
1992	J							30 766	5 150	7 503	822
Exports											
1989		12 129	4 472	10 553	4 930	13 120	2 388	330 170	78 684	105 489	8 967
1990		11 231	5 130	10 175	5 421	9 331	2 475	308 596	77 033	99 636	8 075
1991								340 435	83 296	102 363	8 270
1989	IV	3 534	1 132	3 254	1 483	3 610	680	82 586	19 794	26 323	2 269
1990	I	3 101	1 483	2 464	1 161	1 805	443	80 547	20 222	25 329	1 951
	II	3 053	1 484	2 251	1 168	2 513	630	82 585	20 977	27 431	2 170
	III	2 259	955	2 024	1 035	2 137	562	72 245	17 276	23 446	1 925
	IV	2 722	1 216	3 190	1 731	2 377	693	74 097	18 780	23 712	2 018
1991	I	3 415	2 068	2 531	1 434	1 388	572	76 860	20 046	22 518	1 962
	II	4 617	2 719	2 449	1 229	2 389	942	90 718	22 541	28 077	2 273
	III			2 725	1 378	2 340	936	86 183	19 878	26 066	2 028
	IV							87 645	20 942	19 058	2 007
1990	J	1 015	429	620	329	588	154	24 278	5 791	7 581	551
	A	772	326	948	342	622	158	24 120	5 544	7 823	656
	S	473	200	759	364	927	251	23 847	5 941	8 042	718
	O	759	341	969	561	663	206	25 928	6 483	8 772	730
	N	827	371	1 005	567	699	218	23 978	5 861	7 801	693
	D	1 137	503	1 218	593	1 014	269	24 191	6 418	7 139	596
1991	J	1 105	627	787	470	354	156	24 554	6 129	7 397	821
	F	1 132	710	752	445	479	190	23 601	6 002	7 036	650
	M	1 176	731	992	519	553	226	28 705	7 915	8 085	691
	A	1 401	637	730	372	797	301	29 766	7 752	9 094	722
	M	1 782	1 060	883	438	797	318	30 182	7 301	9 473	787
	J	1 434	802	836	418	795	322	30 790	7 488	9 510	784
	J	1 969	1 076	864	414	864	343	29 178	6 925	8 533	692
	A	1 165	604	908	489	727	270	28 372	6 389	8 888	838
	S			953	496	746	323	28 633	6 564	8 645	698
	O			1 094	536	832		30 888	7 288	9 580	685
	N			1 059	561	877		29 512	6 899	8 667	714
	D							27 144	6 755	8 009	608
1992	J							26 727	6 599	7 929	591

TRENDS IN TRADE
of main non-EC countries

Values in Mio ECU

Period	Israel		Malaysia		Singapore		China		South Korea		
	World	EUR 12	World	EUR 12	World	EUR 12	World	EUR 12	World	EUR 12	
Imports											
1989	11 914	6 203	20 502	2 848	45 104	5 644	53 678	8 285	53 894	5 886	
1990	12 026	5 933	22 906	3 365	47 866	6 138	41 944	6 353	53 879	6 036	
1991	13 643	6 511	29 772	4 064	53 472	6 438	51 836	6 548	63 594	7 562	
1989	IV	3 074	1 588	5 854	818	11 716	1 473	13 757	1 990	13 585	1 525
1990	I	2 897	1 524	5 273	782	11 691	1 512	8 758	1 252	13 142	1 415
	II	2 972	1 477	5 536	816	11 685	1 459	10 536	1 504	13 663	1 472
	III	2 864	1 389	5 824	854	11 477	1 506	9 950	1 426	13 109	1 457
	IV	3 191	1 547	6 211	888	12 945	1 652	14 320	1 876	13 957	1 675
1991	I	2 891	1 339	6 445	946	12 529	1 527	8 377	1 332	14 215	1 729
	II	3 628	1 656	7 584	1 034	13 727	1 636	13 189	1 660	16 725	1 935
	III	3 340	1 539	8 204	1 068	14 193	1 690	13 994	1 674	16 855	1 985
	IV	3 850	2 002	7 679	1 029	13 744	1 610	16 622	1 913	16 022	1 921
1990	J	973	495	1 874	297	3 852	507	3 487	472	4 291	462
	A	947	438	1 964	262	3 869	516	3 273	479	4 583	543
	S	944	456	1 986	294	3 757	483	3 189	475	4 235	451
	O	1 072	526	2 255	273	4 376	621	5 326	437	4 715	541
	N	1 113	524	1 913	290	4 348	517	3 863	455	4 622	558
	D	1 007	497	2 043	325	4 221	514	5 131	984	4 619	576
1991	J	918	376	2 055	292	4 283	448	2 262	299	4 394	516
	F	820	414	1 879	241	3 945	468	2 256	336	4 522	653
	M	1 153	549	2 510	413	4 301	610	3 859	697	5 299	560
	A	1 078	478	2 458	356	4 283	545	4 299	507	5 347	615
	M	1 227	555	2 534	370	4 665	569	4 373	611	5 773	662
	J	1 323	622	2 592	308	4 779	522	4 517	542	5 605	658
1991	J	1 289	603	2 938	371	5 168	685	4 590	596	5 903	758
	A	1 154	532	2 757	357	4 685	526	4 767	522	5 675	588
	S	897	404	2 509	341	4 341	479	4 637	557	5 276	659
	O	1 456	734	2 727	391	4 423	542	4 394	564	5 553	642
	N	1 170	604	2 426	281	5 081	547	6 056	645	5 366	625
	D	1 224	664	2 524	356	4 241	520	6 171	704	5 103	654
1992	J	1 116	508								
Exports											
1989	9 664	2 907	22 736	3 502	40 634	5 478	48 027	4 429	54 909	6 503	
1990	9 466	3 221	23 103	3 454	41 426	5 969	50 604	4 603	47 308	6 140	
1991	9 595	3 449	27 643	4 089	47 768	6 681	60 077	6 141	48 546		
1989	IV	2 538	734	5 948	944	10 806	1 421	13 699	1 232	13 569	1 480
1990	I	2 500	894	5 493	858	9 919	1 355	10 245	1 031	11 529	1 365
	II	2 276	841	5 547	841	9 825	1 407	12 162	1 114	12 970	1 536
	III	2 285	771	5 732	880	10 162	1 506	12 754	1 054	11 847	1 604
	IV	2 413	837	6 279	880	11 421	1 678	18 795	2 325	11 084	1 619
1991	I	2 269	918	5 947	949	10 950	1 562	10 045	1 146	10 411	1 646
	II	2 358	864	6 699	1 032	12 210	1 657	14 399	1 391	12 261	1 750
	III	2 253	703	7 771	1 094	12 853	1 793	16 211	1 484	13 346	1 924
	IV	2 713	947	7 342	1 028	11 919	1 680	19 754	2 127	12 717	1 793
1990	J	861	269	1 839	270	3 326	459	4 058	385	4 352	515
	A	650	242	1 952	308	3 394	516	4 201	373	3 796	557
	S	774	261	1 941	304	3 442	531	4 495	296	3 700	532
	O	762	251	2 165	289	3 968	605	8 443	882	4 011	574
	N	823	301	2 056	298	3 705	526	5 763	792	3 749	585
	D	828	286	2 058	293	3 747	548	6 589	670	3 324	450
1991	J	756	334	2 051	297	3 942	549	2 830	301	3 741	823
	F	674	277	1 712	287	3 060	454	2 934	335	3 164	525
	M	839	307	2 184	385	3 948	560	4 180	510	3 506	498
	A	715	283	1 966	280	3 828	574	4 384	442	3 837	548
	M	818	288	2 377	362	3 923	535	4 893	458	4 307	630
	J	825	295	2 357	390	4 358	548	5 143	491	4 117	572
1991	J	842	243	2 850	343	4 528	608	5 551	525	4 717	675
	A	713	219	2 641	418	4 201	605	5 503	515	4 188	604
	S	698	241	2 480	333	4 123	579	5 157	444	4 461	646
	O	899	303	2 585	367	4 305	636	5 156	409	4 618	677
	N	862	334	2 446	338	3 927	538	7 693	934	4 192	538
	D	951	311	2 312	323	3 887	506	8 804	784	3 806	578
1992	J	749	309								

TRENDS IN TRADE
of main non-EC countries

12

Values in Mio ECU

Period	Japan		Taiwan		Hong Kong		Australia		New Zealand		
	World	EUR 12	World	EUR 12	World	EUR 12	World	EUR 12	World	EUR 12	
Imports											
lob											
1989	191 375	25 743	47 423	6 001	65 486	6 516	37 167	9 835	7 973	1 549	
1990	184 383	27 641	42 967	5 784	64 771	6 322	30 735	6 972	7 461	1 426	
1991	190 751	25 772			80 922	7 467			6 780	1 233	
1989	IV	49 038	6 963	11 544	1 430	16 170	1 566	9 238	2 238	2 307	478
1990	I	45 069	6 781	11 139	1 652	14 095	1 440	8 082	1 864	1 824	374
	II	44 146	6 824	11 032	1 482	16 712	1 628	7 452	1 687	1 803	345
	III	43 606	6 996	10 216	1 330	16 284	1 543	7 680	1 743	1 942	387
	IV	51 156	6 918	10 658	1 282	17 534	1 700	7 559	1 687	1 889	343
1991	I	46 188	6 332	11 339	1 523	15 616	1 544	7 030	1 531	1 591	296
	II	47 400	6 327	13 178	1 571	21 329	1 961	7 518	1 636	1 662	341
	III	48 457	6 465	13 517	1 658	22 207	1 930			1 840	320
	IV	48 873	6 590			22 236	2 063			1 703	277
1990	J	14 724	2 538	3 814	513	5 557	513	2 652	609	648	121
	A	14 442	2 327	3 247	423	5 446	533	2 580	607	662	125
	S	14 440	2 130	3 155	394	5 282	497	2 448	527	632	121
	O	17 368	2 381	3 670	415	6 016	584	2 777	582	663	124
	N	17 017	2 386	3 438	405	5 954	585	2 647	656	738	130
	D	16 771	2 151	3 550	462	5 564	531	2 135	449	488	89
1991	J	15 383	2 130	4 200	567	5 731	526	2 602	589	545	109
	F	14 377	1 966	3 196	427	4 172	438	2 197	430	536	95
	M	16 428	2 236	3 942	529	5 714	579	2 231	512	510	92
	A	14 692	1 973	4 422	548	6 974	695	2 540	579	562	136
	M	16 910	2 282	4 261	503	7 215	620	2 618	568	597	114
	J	15 798	2 072	4 495	520	7 141	646	2 360	490	504	90
	J	17 370	2 452	4 760	576	7 748	712			666	102
	A	16 206	2 156	4 407	498	7 309	646			626	126
	S	14 881	1 856	4 350	584	7 151	572			548	92
	O	17 493	2 314	4 540	513	7 377	681			633	95
	N	16 345	2 199	4 266	485	7 244	685			568	96
	D	15 035	2 077			7 615	696			502	85
1992	J	15 566	2 252							488	100
Exports											
1989		249 761	43 827	60 067	8 770	66 361	10 119	33 575	4 644	8 056	1 327
1990		225 334	42 368	52 782	8 457	64 506	10 962	30 557	4 021	7 449	1 184
1991		253 901	48 069			79 553	13 867			7 748	1 127
1989	IV	61 727	10 669	14 644	2 031	17 224	2 609	8 662	1 211	1 844	321
1990	I	55 340	10 617	12 652	2 013	13 771	2 175	7 455	1 111	1 963	381
	II	55 011	10 251	13 597	2 154	16 173	2 520	7 896	974	2 064	297
	III	55 678	10 297	13 580	2 118	16 941	2 928	7 709	932	1 750	234
	IV	59 144	10 857	12 996	2 151	17 434	3 272	7 680	931	1 693	278
1991	I	57 222	11 910	12 579	2 344	14 645	2 897	7 405	869	1 780	285
	II	62 403	12 201	16 303	2 784	20 086	3 567	8 794	1 048	2 131	298
	III	67 163	11 919	17 164	2 528	22 760	3 829			1 939	229
	IV	67 788	11 915			22 580	3 623			1 917	309
1990	J	18 952	3 447	4 950	769	5 774	1 003	2 515	278	598	91
	A	17 042	3 174	4 384	710	5 810	1 030	2 659	305	590	73
	S	19 684	3 676	4 247	639	5 357	894	2 535	352	563	70
	O	19 758	3 545	4 581	722	6 093	1 041	2 641	287	578	110
	N	18 638	3 459	4 408	722	6 000	1 106	2 527	293	596	95
	D	20 747	3 852	4 007	707	5 340	1 125	2 493	351	519	74
1991	J	16 082	3 317	4 572	839	5 498	1 084	2 433	300	544	92
	F	18 054	3 812	3 548	655	4 251	949	2 391	270	606	90
	M	23 067	4 781	4 460	850	4 896	864	2 581	299	630	104
	A	19 916	4 021	4 651	821	6 324	1 119	2 817	333	657	110
	M	20 399	4 064	5 665	995	6 898	1 217	2 994	405	788	114
	J	22 088	4 116	5 987	968	6 864	1 231	2 983	310	686	74
	J	23 171	4 085	6 167	896	7 815	1 357			698	84
	A	21 688	3 591	5 234	782	7 398	1 296			650	69
	S	22 699	4 143	5 763	850	7 546	1 175			590	76
	O	23 500	4 200	5 489	805	7 708	1 187			603	80
	N	21 541	3 694	5 565	836	7 453	1 155			709	141
	D	22 747	4 021			7 399	1 282			604	88
1992	J	18 527	3 937							492	74

CONVERSION RATES

Member states of the EC, United States, Japan and Switzerland (1)

Period	Belg.-Lux	Denmark	Germany	Greece	Spain	France	Ireland
	1 000 BFR = ... ECU	1 000 DKR = ... ECU	1 000 DM = ... ECU	1 000 DR = ... ECU	1 000 PTA = ... ECU	1 000 FF = ... ECU	1 000 IRL = ... ECU
1987	23,234	126,828	482,735	6,399	7,034	144,319	1 289,577
1988	23,028	125,762	482,067	5,987	7,267	142,117	1 289,205
1989	23,052	124,235	483,057	5,592	7,668	142,372	1 287,303
1990	23,571	127,283	487,308	4,965	7,727	144,632	1 302,477
1991	23,684	126,445	487,624	4,440	7,784	143,404	1 302,407
1989	I 22,915	123,528	480,088	5,744	7,885	141,172	1 282,324
	II 22,988	123,859	481,278	5,637	7,651	142,146	1 284,987
	III 23,035	124,077	482,148	5,579	7,692	142,559	1 286,811
	IV 23,273	125,706	488,854	5,416	7,645	143,642	1 295,218
1990	I 23,504	127,270	490,501	5,201	7,601	144,622	1 301,727
	II 23,640	127,959	487,527	4,985	7,797	144,953	1 306,998
	III 23,533	126,846	484,079	4,926	7,840	144,362	1 298,656
	IV 23,610	127,088	487,151	4,768	7,701	144,597	1 302,689
1991	I 23,685	126,844	487,843	4,563	7,792	143,430	1 299,993
	II 23,612	126,848	485,785	4,456	7,836	143,406	1 299,547
	III 23,664	126,084	487,244	4,421	7,782	143,372	1 302,896
	IV 23,772	126,241	489,618	4,332	7,728	143,408	1 307,043
1992	I 23,785	126,212	489,589	4,239	7,759	143,866	1 305,304
1990	A 23,648	128,215	488,935	5,036	7,709	145,569	1 310,750
	M 23,644	128,094	488,119	4,961	7,808	144,968	1 308,503
	J 23,628	127,588	485,640	4,964	7,868	144,383	1 302,058
	J 23,489	127,035	483,526	4,937	7,888	144,141	1 296,686
	A 23,522	126,465	483,524	4,906	7,890	144,133	1 297,416
	S 23,592	127,057	485,187	4,937	7,736	144,859	1 302,195
	O 23,565	127,130	485,138	4,833	7,732	144,884	1 301,096
	N 23,617	127,106	487,199	4,756	7,700	144,711	1 304,063
	D 23,656	127,016	489,553	4,703	7,664	144,145	1 303,027
1991	J 23,690	126,776	488,088	4,612	7,744	143,684	1 302,470
	F 23,714	126,876	488,186	4,557	7,803	143,421	1 298,975
	M 23,652	126,887	487,234	4,518	7,835	143,158	1 298,295
	A 23,579	126,869	484,510	4,474	7,855	143,469	1 296,650
	M 23,613	126,940	485,739	4,441	7,847	143,271	1 300,158
	J 23,647	126,321	486,691	4,453	7,803	143,460	1 301,958
	J 23,647	125,897	486,774	4,449	7,772	143,424	1 302,088
	A 23,668	126,020	487,251	4,415	7,802	143,381	1 302,799
	S 23,678	126,356	487,753	4,396	7,774	143,304	1 303,880
	O 23,718	126,446	488,365	4,381	7,745	143,256	1 305,873
	N 23,774	126,114	489,735	4,326	7,744	143,327	1 307,899
	D 23,830	126,138	490,945	4,282	7,693	143,670	1 307,490
1992	J 23,808	126,325	490,275	4,248	7,738	143,741	1 305,156
	F 23,767	126,191	489,136	4,236	7,787	143,707	1 305,447
	M 23,779	126,119	489,313	4,232	7,755	144,136	1 305,325
	A 23,735	126,030	488,353	4,177	7,755	144,391	1 301,719
1990	J-A 23,537	127,485	490,143	5,162	7,625	144,838	1 303,783
	J-M 23,559	127,612	489,718	5,119	7,663	144,865	1 304,769
	J-J 23,570	127,608	489,060	5,093	7,695	144,788	1 304,334
	J-J 23,558	127,522	488,224	5,069	7,723	144,691	1 303,185
	J-A 23,553	127,384	487,619	5,047	7,736	144,618	1 302,429
	J-S 23,557	127,349	487,363	5,036	7,738	144,643	1 302,406
	J-O 23,558	127,325	487,118	5,013	7,736	144,667	1 302,263
	J-N 23,564	127,305	487,128	4,987	7,732	144,671	1 302,433
	J-D 23,571	127,283	487,308	4,965	7,727	144,632	1 302,477
1991	J-J 23,690	126,776	488,088	4,612	7,744	143,684	1 302,470
	J-F 23,701	126,823	488,708	4,586	7,772	143,561	1 300,805
	J-M 23,685	126,844	487,843	4,563	7,792	143,430	1 299,993
	J-A 23,659	126,799	487,099	4,540	7,808	143,445	1 299,147
	J-M 23,649	126,828	486,824	4,520	7,816	143,410	1 299,351
	J-J 23,649	126,746	486,803	4,509	7,816	143,418	1 299,770
	J-J 23,849	126,612	486,798	4,500	7,807	143,419	1 300,131
	J-A 23,651	126,535	486,857	4,488	7,807	143,414	1 300,478
	J-S 23,654	126,514	486,954	4,478	7,803	143,402	1 300,854
	J-O 23,661	126,506	487,106	4,467	7,797	143,388	1 301,394
	J-N 23,671	126,471	487,341	4,454	7,792	143,381	1 301,975
	J-D 23,684	126,445	487,624	4,440	7,784	143,404	1 302,407
1992	J-J 23,806	126,325	490,275	4,248	7,738	143,741	1 305,156
	J-F 23,788	126,261	489,733	4,242	7,761	143,725	1 305,294
	J-M 23,785	126,212	489,589	4,239	7,759	143,866	1 305,304
	J-A 23,773	126,169	489,294	4,224	7,758	143,991	1 304,449

(1) The ECU is a 'basket' monetary unit based on the market exchange rates of a certain quantity of each Community currency weighted on the basis of the average gross national product over five years and of the intra-Community trade of each Member State. The rates used here are annual averages of the daily rates.

Member states of the EC, United States, Japan and Switzerland (1)

Period	Italy	Netherlands	Portugal	United Kingdom	United States	Japan	Switzerland
	1 000 LIT = ... ECU	1 000 HFL = ... ECU	1 000 ESC = ... ECU	1 000 UKL = ... ECU	1 000 USD = ... ECU	1 000 YEN = ... ECU	1 000 SFR = ... ECU
1987	0,669	428,416	6,149	1 419,303	866,221	6,002	582,140
1988	0,650	428,304	5,880	1 505,040	845,660	6,602	578,630
1989	0,682	428,218	5,767	1 485,218	907,647	6,582	555,525
1990	0,657	432,504	5,522	1 400,853	785,281	5,445	567,478
1991	0,652	432,717	5,599	1 426,509	606,998	6,006	563,618
1989							
I	0,655	425,356	5,842	1 552,033	887,918	6,916	562,060
II	0,661	426,947	5,804	1 510,713	930,813	6,737	549,070
III	0,669	427,604	5,758	1 480,405	927,240	6,520	559,009
IV	0,664	433,086	5,664	1 405,142	886,627	6,197	551,843
1990							
I	0,661	435,231	5,561	1 373,419	829,504	5,606	550,837
II	0,664	433,266	5,526	1 371,140	817,835	5,272	567,408
III	0,655	429,599	5,482	1 435,952	771,313	5,311	577,097
IV	0,648	431,965	5,518	1 424,349	731,770	5,601	575,440
1991							
I	0,651	432,796	5,536	1 424,313	745,556	5,581	571,416
II	0,664	431,163	5,577	1 438,485	842,034	6,068	571,408
III	0,653	432,406	5,867	1 430,922	849,769	6,228	559,606
IV	0,651	434,484	5,612	1 412,733	797,137	8,154	555,330
1992							
I	0,651	434,904	5,676	1 402,922	792,010	8,164	544,769
1990							
A	0,668	434,384	5,525	1 350,908	825,334	5,211	554,837
M	0,664	434,005	5,523	1 363,282	811,557	5,285	572,433
J	0,662	431,492	5,529	1 398,537	817,735	5,315	573,891
J	0,660	429,150	5,505	1 432,396	792,657	5,314	569,019
A	0,656	429,258	5,472	1 443,466	759,786	5,155	580,285
S	0,650	430,470	5,466	1 431,664	761,458	5,489	562,869
O	0,648	430,369	5,500	1 438,563	739,508	5,689	577,181
N	0,648	431,952	5,534	1 422,315	724,144	5,614	576,037
D	0,649	433,928	5,523	1 409,819	731,417	5,474	572,885
1991							
J	0,649	432,940	5,480	1 424,782	736,637	5,514	579,371
F	0,650	433,180	5,550	1 420,039	722,486	5,543	570,373
M	0,653	432,249	5,584	1 428,090	780,890	5,696	563,930
A	0,654	430,374	5,586	1 444,995	826,057	6,027	573,579
M	0,654	431,133	5,586	1 439,410	833,903	6,038	573,237
J	0,655	432,025	5,558	1 430,750	868,553	6,210	567,254
J	0,654	432,076	5,639	1 434,449	870,421	6,312	561,627
A	0,652	432,356	5,683	1 430,582	850,080	6,213	559,087
S	0,652	432,820	5,679	1 427,434	827,938	6,154	557,952
O	0,653	433,396	5,679	1 421,525	825,491	6,315	558,163
N	0,650	434,592	5,616	1 413,084	794,963	6,133	553,462
D	0,649	435,625	5,534	1 402,393	768,976	6,001	554,083
1992							
J	0,650	435,339	5,662	1 400,186	772,463	6,173	551,727
F	0,651	434,650	5,685	1 407,386	791,847	6,209	543,771
M	0,651	434,701	5,682	1 401,618	812,717	6,117	538,874
A	0,649	433,817	5,715	1 413,753	804,894	6,032	530,783
1990							
J-A	0,662	435,036	5,553	1 368,202	828,548	5,510	551,748
J-M	0,663	434,820	5,547	1 367,168	824,926	5,461	546,120
J-J	0,662	434,284	5,544	1 372,090	823,771	5,437	558,753
J-J	0,662	433,508	5,538	1 380,792	818,961	5,418	560,265
J-A	0,661	432,949	5,529	1 388,640	810,741	5,384	562,791
J-S	0,660	432,687	5,523	1 393,070	805,224	5,394	564,931
J-O	0,659	432,434	5,520	1 397,866	797,537	5,425	568,142
J-N	0,658	432,388	5,521	1 400,129	790,008	5,442	567,057
J-D	0,657	432,504	5,522	1 400,853	785,281	5,445	567,478
1991							
J-J	0,649	432,940	5,480	1 424,782	736,637	5,514	579,371
J-F	0,650	433,054	5,513	1 422,520	729,828	5,527	575,050
J-M	0,651	432,796	5,536	1 424,313	745,556	5,581	571,416
J-A	0,652	432,180	5,548	1 429,488	764,403	5,687	571,981
J-M	0,652	431,967	5,556	1 429,435	777,484	5,755	572,220
J-J	0,653	431,977	5,556	1 431,365	790,864	5,823	571,412
J-J	0,653	431,993	5,569	1 431,846	802,336	5,895	569,859
J-A	0,653	432,040	5,584	1 431,680	808,244	5,934	568,434
J-S	0,653	432,126	5,594	1 431,211	810,373	5,958	567,237
J-O	0,653	432,262	5,603	1 430,157	811,978	5,995	566,242
J-N	0,652	432,470	5,604	1 428,608	810,425	6,007	585,071
J-D	0,652	432,717	5,599	1 426,509	806,998	6,006	563,618
1992							
J-J	0,650	435,339	5,662	1 400,186	772,463	6,173	551,727
J-F	0,651	435,011	5,673	1 403,605	781,574	6,190	547,909
J-M	0,651	434,904	5,676	1 402,922	792,010	6,164	544,769
J-A	0,650	434,645	5,685	1 405,485	795,039	6,132	541,372

(1) The ECU is a 'basket' monetary unit based on the market exchange rates of a certain quantity of each Community currency weighted on the basis of the average gross national product over five years and of the intra-Community trade of each Member State. The rates used here are annual averages of the daily rates.

EC AND WORLD TRADE

A

Period	World	World excluding Intra-EC	EC		United States	Japan	Soviet Union	Canada	Hong Kong	South Korea	Taiwan	Singapore	Australia	Switzerland	Sweden
			Intra EUR 12	Extra EUR 12											
IMPORTS															
Values in Mio USD															
fob															
1987	2 556 148	1 993 480	562 668	392 576	405 900	151 018	96 061	87 583	48 463	41 025	34 983	32 626	32 722	50 410	40 709
1988	2 905 738	2 268 213	639 525	458 674	441 282	187 373	107 229	106 819	63 900	51 812	49 673	43 814	33 339	56 310	45 702
1989	3 139 021	2 450 991	688 030	492 170	473 396	210 847	114 567	114 140	72 149	60 210	52 265	49 694	40 950	58 199	49 079
1990	3 527 477	2 682 178	845 299	589 241	495 260	234 799	120 651	116 360	82 482	68 611	54 716	60 954	39 139	69 705	54 795
1991			871 036	612 133	488 123	236 371		118 128	100 274	78 803		66 261		66 704	
1990 J-J	1 696 628	1 291 752	404 876	260 159	239 390	108 282	62 895	60 353	37 418	32 549	26 922	28 376	18 853	34 186	26 742
J-S	2 546 983	1 942 244	604 739	422 044	363 581	164 829	89 178	87 428	58 532	49 544	40 152	43 261	28 810	51 122	39 425
J-D	3 527 477	2 682 178	845 299	589 241	495 260	234 744	120 651	116 360	82 497	68 611	54 716	60 954	39 139	69 705	54 795
1991 J-M	906 703	671 745	234 958	160 460	115 931	61 821	29 549	28 133	20 871	19 009	15 175	16 782	9 430	17 947	13 494
J-J	1 798 255	1 351 313	446 942	310 766	235 126	118 073	66 968	58 574	46 187	38 859	30 812	33 059	18 361	34 928	25 697
J-S	2 659 247	2 019 239	640 008	454 836	358 867	175 067		87 683	72 323	58 689	46 728	49 550		49 979	36 704
J-D			871 036	612 133	488 123	236 371		118 128	100 274	78 803		66 267		66 704	
Percentage change on the corresponding period of the previous year															
1989	8,0	8,2	7,6	7,3	7,3	12,5	6,8	6,9	12,9	16,2	5,2	13,4	22,8	3,4	7,4
1990	12,4	9,4	22,9	19,7	4,6	11,4	5,3	1,9	14,3	14,0	4,7	22,7	-4,4	19,8	11,6
1991			3,0	3,9	-1,4	0,7		1,5	21,6	14,9		8,7		-4,3	
1991 J-M	8,5	5,8	17,2	14,6	-3,1	13,8	-3,3	-5,4	22,9	20,0	12,9	19,1	-3,2	6,3	-0,2
J-J	6,0	4,6	10,4	10,9	-1,8	9,0	6,5	-2,9	23,4	19,4	14,4	16,5	-2,6	3,9	-3,9
J-S	4,4	4,0	5,8	7,8	-1,3	6,2		0,3	23,6	18,5	16,4	14,5		-2,2	-6,9
J-D			3,0	3,9	-1,4	0,7		1,5	21,5	14,9		8,7		-4,3	
Percentage share of world trade (excluding Intra-EC)															
1987		100,0		19,7	20,4	7,6	4,8	4,4	2,4	2,1	1,8	1,6	1,6	2,5	2,0
1988		100,0		20,2	19,5	8,3	4,7	4,7	2,8	2,3	2,2	1,9	1,5	2,5	2,0
1989		100,0		20,1	19,3	8,6	4,7	4,7	2,9	2,5	2,1	2,0	1,7	2,4	2,0
1990		100,0		22,0	18,5	8,8	4,5	4,3	3,1	2,6	2,0	2,3	1,5	2,6	2,0
1991															
1990 J-J		100,0		21,7	18,5	8,4	4,9	4,7	2,9	2,5	2,1	2,2	1,5	2,6	2,1
J-S		100,0		21,7	18,7	8,5	4,6	4,5	3,0	2,6	2,1	2,2	1,5	2,6	2,0
J-D		100,0		22,0	18,5	8,8	4,5	4,3	3,1	2,6	2,0	2,3	1,5	2,6	2,0
1991 J-M		100,0		23,9	17,3	9,2	4,4	4,2	3,1	2,8	2,3	2,5	1,4	2,7	2,0
J-J		100,0		23,0	17,4	8,7	5,0	4,3	3,4	2,9	2,3	2,4	1,4	2,8	1,9
J-S		100,0		22,5	17,8	8,7		4,3	3,6	2,9	2,3	2,5		2,5	1,8
J-D															
EXPORTS															
Values in Mio USD															
1987	2 485 256	1 923 233	562 023	391 746	252 866	231 281	107 966	94 394	48 473	47 301	53 612	28 696	27 168	45 250	44 521
1988	2 815 451	2 176 897	638 554	429 134	320 386	264 943	110 559	111 942	63 182	60 679	60 585	39 318	32 671	50 614	49 708
1989	3 012 373	2 322 984	689 389	455 034	363 786	275 175	109 173	116 201	73 114	60 496	66 304	44 769	36 992	51 511	51 600
1990	3 389 117	2 552 636	836 481	534 603	392 976	286 948	104 177	126 880	82 144	60 244	67 223	52 753	38 912	63 533	57 503
1991			852 760	524 781	421 853	314 624		126 843	98 579	60 156		59 193		61 543	
1990 J-J	1 618 088	1 216 498	401 590	255 007	198 037	133 945	50 335	64 064	36 368	29 754	31 871	23 964	18 442	30 513	28 794
J-S	2 442 182	1 844 679	597 503	382 882	291 729	206 134	76 112	94 485	58 334	45 100	49 463	37 148	28 444	45 911	41 443
J-D	3 389 117	2 552 636	836 481	534 603	392 976	286 956	104 177	126 880	82 161	60 244	67 223	52 754	38 912	63 533	57 503
1991 J-M	869 043	637 515	231 528	132 376	102 758	76 384	33 671	30 190	19 618	13 947	16 828	14 643	9 918	16 161	14 959
J-J	1 731 062	1 291 116	439 946	255 811	210 411	150 387	73 704	63 583	43 449	28 497	36 145	29 118	20 353	31 386	29 080
J-S	2 557 799	1 930 853	626 946	379 472	311 891	229 478		94 284	70 245	44 207	56 374	44 243		45 162	40 693
J-D			852 760	524 781	421 853	314 624		126 843	98 579	60 156		59 193		61 543	
Percentage change on the corresponding period of the previous year															
1989	7,0	6,7	8,0	6,0	13,5	3,9	-1,3	3,8	15,7	-0,3	9,4	13,9	13,2	1,8	3,8
1990	12,5	9,9	21,3	17,5	8,0	4,3	-4,6	9,2	12,4	-0,4	1,4	17,8	5,2	23,3	11,4
1991			1,9	-1,8	7,3	9,6			20,0	-0,1		12,2		-3,1	
1991 J-M	9,4	7,2	16,0	3,9	5,8	14,5	37,0	-1,3	18,2	0,3	10,3	22,5	10,3	7,8	4,1
J-J	7,0	6,1	9,6	0,3	6,2	12,3	46,4	-0,8	19,5	-4,2	13,4	21,5	10,4	2,9	1,0
J-S	4,7	4,7	4,9	-0,9	6,9	11,3		-0,2	20,4	-2,0	14,0	19,1		-1,6	-1,8
J-D			1,9	-1,8	7,3	9,6			20,0	-0,1		12,2		-3,1	
Percentage share of world trade (excluding Intra-EC)															
1987		100,0		20,4	13,1	12,0	5,6	4,9	2,5	2,5	2,8	1,5	1,4	2,4	2,3
1988		100,0		19,7	14,7	12,2	5,1	5,1	2,9	2,8	2,8	1,8	1,5	2,3	2,3
1989		100,0		19,6	15,7	11,8	4,7	5,0	3,1	2,6	2,9	1,9	1,6	2,2	2,2
1990		100,0		20,9	15,4	11,2	4,1	5,0	3,2	2,4	2,6	2,1	1,5	2,5	2,3
1991															
1990 J-J		100,0		21,0	16,3	11,0	4,1	5,3	3,0	2,4	2,6	2,0	1,5	2,5	2,4
J-S		100,0		20,8	15,8	11,2	4,1	5,1	3,2	2,4	2,7	2,0	1,5	2,5	2,2
J-D		100,0		20,9	15,4	11,2	4,1	5,0	3,2	2,4	2,6	2,1	1,5	2,5	2,3
1991 J-M		100,0		20,8	16,1	12,0	5,3	4,7	3,1	2,2	2,6	2,3	1,6	2,5	2,3
J-J		100,0		19,8	16,3	11,6	5,7	4,9	3,4	2,2	2,6	2,3	1,6	2,4	2,3
J-S		100,0		19,7	16,2	11,9		4,9	3,6	2,3	2,9	2,3		2,3	2,1
J-D															

TRADE OF THE FR OF GERMANY
including West Berlin, as constituted prior to 3 October 1990

by country
Values in Mio ECU

B

Imports													Partner countries	
1989	1990	1991	1991								1992			
			M	J	J	A	S	O	N	D	J	F		
244 679	268 323	309 236	26 442	25 492	28 443	23 233	24 724	28 149	26 270	24 460	26 283	25 505	WORLD	1000
130 559	145 705	170 478	14 763	14 385	15 301	11 872	13 151	15 505	14 465	13 770	14 220	14 096	Intra-EC (EUR 12)	1010
113 965	122 480	138 645	11 669	11 097	12 690	11 348	11 571	12 623	11 794	10 680	12 055	11 401	Extra-EC	1011
74 171	78 284	86 863	7 357	7 144	8 220	6 731	6 999	7 622	7 371	6 596	7 432	7 059	Class 1	1020
32 795	36 364	39 558	3 354	3 205	3 582	2 832	3 209	3 568	3 473	3 161	3 182	3 370	EFTA	1021
5 431	6 378	6 887	533	535	620	531	534	614	536	475	641	574	Other West. Europe	1022
19 015	18 606	21 364	1 907	1 765	2 266	1 658	1 636	1 753	1 735	1 598	2 172	1 583	USA and Canada	1023
16 931	16 935	19 054	1 562	1 640	1 753	1 710	1 620	1 687	1 627	1 437	1 362	1 530	Other class 1	1028
27 821	30 086	33 651	2 877	2 536	2 903	3 077	2 924	3 208	2 805	2 548	2 923	2 648	Class 2	1030
2 884	3 181	3 132	269	245	280	247	250	289	228	246	259	221	ACP (69 countries)	1031
52	63	64	8	2	3	3	2	2	2	3	5	2	DOM	1032
127	66	71	8	8	7	4	5	4	7	2	6	2	TOM	1033
24 857	26 776	30 383	2 596	2 281	2 612	2 822	2 667	2 913	2 569	2 296	2 653	2 419	Other class 2	1038
9 114	10 481	12 713	1 043	1 043	1 115	980	1 111	1 240	1 175	1 183	1 117	1 160	Class 4	1060
2 759	3 629	5 418	392	374	453	560	536	553	443	374	582	534	Class 5	1070
156	137	113	11	10	452	13	2	21	11	10	8	8	Miscellaneous	1090
9 506	11 125	12 018	996	934	1 068	973	924	1 052	1 015	889	1 059	958	Mediterranean Basin	1051
5 554	6 728	7 173	656	575	639	622	606	719	678	529	627	591	OPEC	1053
4 030	4 574	5 760	461	416	471	540	548	597	488	438	596	523	ASEAN	1057
6 310	6 077	6 416	645	535	641	617	511	568	518	445	495	445	Latin America	1058
<i>Main countries :</i>														
156	186	181	16	11	14	11	12	16	19	10	17	13	Iceland	024
34	28	34	3	4	6	3	3	1	2	1	2	2	Faeroe Islands	025
3 202	3 669	3 915	320	321	299	265	306	321	375	322	397	323	Norway	028
6 062	6 273	6 701	608	529	616	470	521	607	575	541	519	604	Sweden	030
2 484	2 756	3 159	303	186	278	258	246	325	276	239	209	304	Finland	032
10 610	11 746	12 601	1 061	1 077	1 149	943	1 066	1 100	1 076	1 024	990	1 014	Switzerland	036
10 282	11 734	13 000	1 045	1 081	1 226	886	1 058	1 199	1 151	1 024	1 050	1 112	Austria	038
168	184	172	13	13	17	14	14	16	13	12	14	15	Malta	046
3 042	3 522	3 670	297	319	348	271	282	304	262	224	289	272	Yugoslavia	048
2 184	2 627	2 995	220	198	248	238	235	291	258	333	333	284	Turkey	052
4 012	4 362	4 722	444	400	307	339	420	434	410	419	387	414	Soviet Union	056
1 723	2 508	3 140	242	240	311	254	283	308	286	269	263	267	Poland	060
1 181	1 305	2 113	153	173	216	166	194	232	219	230	221	238	Czechoslovakia	062
1 296	1 576	1 943	149	161	189	154	147	194	188	178	174	167	Hungary	064
721	528	539	40	49	56	45	46	47	48	44	47	39	Romania	066
153	184	239	15	19	34	21	20	23	21	21	20	24	Bulgaria	068
359	373	432	30	34	32	29	25	32	43	42	51	43	Morocco	204
627	775	907	98	79	87	86	83	84	91	81	83	89	Algeria	208
380	436	566	40	45	56	44	47	50	47	43	48	49	Tunisia	212
1 526	1 725	1 724	167	131	150	168	136	149	154	133	121	121	Libya	216
242	188	199	16	14	16	16	18	17	21	13	15	13	Egypt	220
18	27	27	3	2	2	2	2	3	2	2	1	1	Sudan	224
172	198	221	18	18	20	16	20	24	19	19	18	15	Ivory Coast	272
200	308	300	29	29	32	27	26	33	10	13	10	12	Ghana	276
588	968	950	68	77	77	77	54	104	68	87	106	106	Nigeria	288
96	92	143	16	14	16	13	17	9	11	13	6	4	Cameroon	302
38	185	150	14	3	2	4	15	15	20	13	8	4	Angola	302
87	45	42	7	5	7	12	10	11	9	12	10	9	Ethiopia	330
146	111	124	13	7	3	6	5	3	3	3	5	3	Kenya	334
85	55	59	7	3	3	6	5	3	3	3	5	3	Tanzania	348
89	93	111	9	7	10	14	12	13	12	8	11	9	Mauritius	352
233	155	188	13	10	12	19	19	10	10	27	19	8	Zimbabwe	373
26	36	55	3	3	4	5	3	9	5	5	7	8	Malawi	382
1 432	1 345	1 479	133	125	175	143	122	99	118	91	101	96	South Africa (1)	388
17 099	16 570	19 216	1 734	1 593	2 060	1 482	1 454	1 539	1 556	1 407	2 005	1 454	United States of America	400
1 916	2 036	2 148	173	172	206	176	182	214	179	192	166	129	Canada	404
433	433	505	43	54	48	47	42	49	42	36	40	33	Mexico	412
84	51	46	4	4	4	3	4	6	3	3	6	4	Guatemala	418
77	67	57	13	8	4	2	2	3	10	4	4	7	Honduras	424
162	204	227	19	21	26	16	16	19	11	18	11	18	Costa Rica	436
140	206	179	20	15	19	23	12	12	12	9	14	20	Panama	442
608	541	639	54	56	45	60	56	63	58	51	51	50	Colombia	480
617	656	651	66	47	69	67	60	56	78	26	59	53	Venezuela	484
17	20	1								2	2	2	French Guiana	496
102	95	210	23	20	24	15	18	19	17	18	16	15	Ecuador	500
329	206	191	17	11	13	25	11	16	12	15	17	17	Paru	504
2 028	1 774	1 856	181	164	160	145	138	130	138	130	156	136	Brazil	508
651	639	554	79	33	61	40	44	47	49	28	40	34	Chile	512
251	16	21	1	2	3	2	2	2	1	2	1	2	Bolivia	516
98	107	110	9	8	10	10	9	13	9	12	9	7	Uruguay	524
716	867	956	92	68	130	123	76	86	67	80	58	45	Argentina	528
31	44	47	4	3	8	2	2	2	8	4	4	2	Cyprus	600
12	9	12	1	1	1	1	1	1	1	1	1	1	Lebanon	604
267	480	564	50	49	45	50	35	45	63	58	27	21	Syria	608
491	612	628	54	43	49	51	62	73	74	44	53	37	Iran	616
625	707	658	54	47	56	46	43	55	59	65	59	52	Israel	624
14	21	18	1	2	1	2	1	2	1	1	1	1	Jordan	628
643	858	935	79	70	72	61	89	134	122	93	55	73	Saudi Arabia	632
81	87	4									1	1	Kuwait	636
7	6	12	2	1	1	1	1	1	1	1	1	1	Bahrain	640
17	29	12	10	10	17	15	14	8	13	7	9	10	Qatar	644
186	158	160	12	24	17	15	14	8	13	7	9	10	United Arab Emirates	647
3	13	6											Oman	649
280	347	289	21	20	17	30	25	25	25	35	36	31	Yemen	653
1 067	1 157	1 245	104	91	96	40	36	38	33	25	46	34	Pakistan	662
74	90	164	17	9	13	15	18							

B

TRADE OF THE FR OF GERMANY
Including West Berlin, as constituted prior to 3 October 1990
by country
Values in Mio ECU

	Partner countries	Exports												
		1989	1990	1991	1991								1992	
					M	J	J	A	S	O	N	D	J	F
1000	WORLD	306 661	312 306	316 189	25 812	25 598	26 227	24 388	25 232	28 708	27 455	26 396	25 990	26 203
1010	Intra-EC (EUR 12)	169 165	169 528	172 838	14 190	14 618	15 074	12 696	13 589	15 846	14 992	14 036	14 783	14 728
1011	Extra-EC	138 989	142 220	141 828	11 593	11 044	12 408	11 759	11 593	12 812	12 420	12 308	11 179	11 447
1020	Class 1	94 842	96 746	92 040	7 387	7 401	7 881	7 465	7 453	8 233	7 852	7 468	6 967	7 258
1021	EFTA	50 776	51 213	50 222	4 060	4 227	4 245	3 993	4 013	4 495	4 247	3 917	3 791	4 048
1022	Other West. Europe	5 357	7 389	8 955	576	571	518	485	518	562	567	613	503	519
1023	USA and Canada	25 008	25 138	22 700	1 707	1 739	1 984	1 994	1 896	2 065	2 136	1 903	1 802	1 746
1028	Other class 1	12 901	12 996	12 153	1 024	864	1 136	960	1 059	1 111	999	1 034	870	944
1030	Class 2	30 044	31 962	35 027	2 945	2 533	3 222	3 102	2 983	3 266	3 158	3 301	3 000	2 969
1031	ACP (69 countries)	2 257	2 629	2 380	190	203	219	219	161	218	247	238	238	180
1032	DOM	851	580	470	35	22	31	24	42	76	29	28	54	52
1033	TOM	81	144	125	39	6	7	16	13	7	6	5	4	4
1038	Other class 2	27 055	28 609	32 053	2 680	2 301	2 966	2 840	2 768	2 965	2 876	3 029	2 704	2 632
1060	Class 4	11 874	11 475	12 712	1 080	986	1 103	1 040	984	1 164	1 071	1 324	1 031	1 096
1070	Class 5	2 428	2 037	2 048	201	125	202	152	174	148	239	216	181	224
1090	Miscellaneous	538	558	523	30	36	745	32	60	51	43	53	48	28
1051	Mediterranean Basin	10 981	12 470	12 254	988	958	971	1 008	848	1 051	1 033	1 140	937	986
1053	OPEC	7 927	8 828	10 380	728	778	922	968	994	1 041	949	1 046	923	824
1057	ASEAN	4 209	5 188	5 931	530	480	586	472	450	516	497	551	431	426
1058	Latin America	5 020	5 219	5 993	516	439	552	581	504	603	558	513	489	505
Main countries :														
024	Iceland	138	141	157	12	12	17	14	11	17	12	10	10	10
025	Faroe Islands	2	2	4	1	1	1	1	1	1	1	1	4	5
028	Norway	2 545	2 723	2 604	193	276	199	223	193	218	199	293	192	229
030	Sweden	8 871	8 120	7 163	629	551	495	583	588	663	635	544	538	589
032	Finland	3 717	3 473	2 806	217	227	181	237	217	228	261	258	232	232
036	Switzerland	18 454	18 782	18 371	1 486	1 636	1 584	1 457	1 455	1 584	1 505	1 356	1 380	1 441
038	Austria	17 051	17 972	19 121	1 513	1 570	1 713	1 499	1 537	1 751	1 637	1 477	1 489	1 547
046	Malta	179	189	190	17	14	19	14	13	17	17	20	15	15
046	Yugoslavia	3 513	3 990	3 312	310	298	247	248	222	248	233	250	208	242
052	Turkey	2 192	3 177	3 401	243	255	245	251	245	291	311	339	272	251
056	Soviet Union	5 570	5 055	4 215	343	276	315	362	381	373	311	398	354	383
060	Poland	2 163	2 292	3 655	341	311	345	305	249	328	306	404	258	255
062	Czechoslovakia	1 344	1 528	2 112	157	161	184	158	176	212	225	263	214	229
064	Hungary	1 765	1 642	1 878	172	170	181	138	131	175	168	169	148	169
066	Romania	282	543	487	39	36	41	41	41	36	45	36	28	35
068	Bulgaria	712	387	326	25	25	36	35	24	28	25	34	24	25
204	Morocco	440	476	477	40	40	43	34	38	39	44	43	45	43
208	Algeria	702	721	585	38	53	44	61	28	43	44	36	39	18
212	Tunisia	443	501	584	51	44	54	44	39	52	53	55	50	47
216	Libya	636	591	553	34	37	47	63	35	55	49	39	44	44
220	Egypt	948	913	864	65	57	75	88	57	71	68	81	74	71
224	Sudan	70	70	78	6	5	7	4	5	5	6	5	6	7
272	Ivory Coast	85	68	66	5	4	7	5	5	5	6	5	5	6
276	Ghana	92	94	98	5	5	12	10	7	8	7	11	8	7
288	Nigeria	482	580	790	61	95	86	78	60	87	61	71	84	67
302	Cameroon	79	84	70	10	3	5	6	3	9	5	7	8	8
330	Angola	80	65	57	5	4	5	7	4	4	6	5	3	5
334	Ethiopia	106	66	68	6	7	3	4	3	6	14	5	5	9
346	Kenya	156	144	133	12	12	9	10	9	11	13	10	7	7
352	Tanzania	74	77	64	4	5	7	5	4	6	5	6	9	6
373	Mauritius	75	59	54	4	4	6	4	4	4	4	5	4	4
382	Zimbabwe	82	88	126	6	10	10	19	11	13	12	17	9	10
386	Malawi	21	28	23	1	1	3	4	1	3	2	3	3	1
388	South Africa (1)	2 963	2 403	2 295	192	188	240	211	187	187	152	165	184	190
400	United States of America	22 533	22 842	20 277	1 521	1 558	1 768	1 751	1 665	1 824	1 920	1 716	1 621	1 561
404	Canada	2 475	2 295	2 423	188	181	216	243	231	241	218	187	181	185
412	Mexico	1 254	1 420	1 995	186	170	153	163	177	210	204	187	170	166
416	Guatemala	61	71	55	4	4	5	5	4	6	5	5	5	6
424	Honduras	20	22	19	1	1	2	2	2	2	1	1	1	2
436	Costa Rica	53	55	45	3	4	5	4	3	4	4	5	4	4
442	Panama	71	52	95	5	4	4	6	5	5	7	5	7	19
460	Colombia	339	298	387	87	21	28	63	18	25	24	24	29	25
484	Venezuela	387	523	544	40	41	56	44	54	48	42	45	44	33
498	French Guiana	276	218	145	9	1	1	1	1	16	47	1	28	28
500	Ecuador	112	107	119	9	8	12	10	9	10	12	12	12	9
504	Peru	113	119	126	16	8	10	12	11	14	13	10	9	12
508	Brazil	1 534	1 414	1 422	98	97	153	131	140	149	128	127	107	100
512	Chile	400	401	381	29	27	38	43	28	38	30	32	34	28
516	Bolivia	32	34	59	2	2	5	2	5	6	4	6	6	9
524	Uruguay	75	88	68	5	5	9	7	5	6	6	8	4	6
528	Argentina	427	492	542	38	37	58	50	41	60	67	53	47	75
600	Cyprus	205	204	223	17	17	21	25	18	22	22	23	17	30
604	Lebanon	129	108	160	12	13	20	17	16	20	23	21	19	15
608	Syria	217	190	209	19	14	17	16	13	19	20	24	22	15
616	Iran	1 218	2 034	3 216	213	228	280	268	265	343	269	356	312	276
624	Israel	1 151	1 249	1 472	125	99	122	129	106	153	128	186	110	176
628	Jordan	150	120	138	10	10	12	13	15	18	17	17	16	14
632	Saudi Arabia	1 357	1 302	1 946	159	137	167	235	205	183	185	199	156	183
636	Kuwait	416	267	221	3	10	12	20	29	30	54	58	39	42
640	Bahrain	142	147	118	7	5	7	12	10	13	14	28	14	25
644	Qatar	80	71	128	5	6	7	8	11	15	9	13	9	14
647	United Arab Emirates	643	838	834	48	45	68	69	198	74	96	73	74	58
649	Oman	90	98	133	8	7	11	12	12	21	15	16	12	8
653	Yemen	87	77	75	6	5	8	7	7	7	7	6	6	7
682	Pakistan	466	437	526	43	40	43	41	39	51	59	45	66	38
684	India	1 472	1 334	1 116	96	68	96	93	78	71	110	100	104	97
688	Bangladesh													

TRADE OF THE FR OF GERMANY
including West Berlin, as constituted prior to 3 October 1990
by country
Values in Mio ECU

B

Trade Balance (2)													Partner countries		
1989	1990	1991	1991									1992			
			M	J	J	A	S	O	N	D	J	F			
64 002	43 983	5 953	-630	106	-216	1 155	508	559	1 185	1 836	-293	698	WORLD	1000	
38 596	23 823	2 360	-573	133	-227	724	438	341	527	266	543	632	Intra-EC (EUR 12)	1010	
25 024	19 740	3 183	-76	-53	-282	411	22	189	626	1 628	-876	46	Extra-EC	1011	
20 471	18 482	5 177	10	257	-339	734	454	611	581	872	-465	198	Class 1	1020	
17 981	14 849	10 684	706	1 022	663	1 161	804	927	774	756	609	678	EFTA	1021	
526	1 021	78	43	36	-104	-13	-49	-52	31	138	-138	-55	Other West. Europe	1022	
5 993	6 592	1 336	-200	-26	-282	336	260	312	403	305	-370	163	USA and Canada	1023	
-4 030	-3 939	-6 901	-538	-776	-617	-750	-561	-576	-628	-328	-587	-586	Other class 1	1029	
2 123	1 876	1 376	66	-3	319	25	59	58	353	753	77	221	Class 2	1030	
-627	-552	-752	-79	-42	-61	-25	-89	-71	19	-8	-21	-41	ACP (69 countries)	1031	
599	517	406	31	20	28	21	40	74	27	25	49	50	DOM	1032	
-48	78	54	31	-2	2	12	8	3	-1	3	-2	-3	TOM	1033	
2 198	1 833	1 670	84	20	354	18	101	52	307	733	51	213	Other class 2	1038	
2 760	995	-1	37	-57	-12	60	-127	-76	-104	161	-88	-64	Class 4	1060	
-331	-1 592	-3 370	-191	-249	-251	-408	-362	-405	-204	-158	-401	-310	Class 5	1070	
362	421	410	19	26	293	19	48	30	32	43	40	20	Miscellaneous	1090	
1 475	1 345	236	-8	24	-97	35	-76	-1	18	251	-122	28	Mediterranean Basin	1051	
2 373	2 098	3 207	72	203	283	346	388	322	271	517	296	233	OPEC	1053	
179	612	171	69	64	115	-68	-98	-81	9	113	-165	-97	ASEAN	1057	
-1 290	-858	-423	-129	-96	-89	-36	-7	35	40	68	-6	60	Latin America	1058	
													Main countries :		
-18	-45	-24	-4	1	3	3	-1	1	-7	-7	-7	-3	Iceland	024	
-32	-26	-30	-2	-4	-6	-2	-3	-1	-1	-1	2	3	Faroe Islands	025	
-657	-946	-1 311	-127	-45	-100	-42	-113	-103	-176	-29	-205	-94	Norway	028	
2 809	1 847	462	21	22	-121	113	67	56	60	-3	-7	-15	Sweden	030	
1 233	717	-353	-76	-5	-41	-41	-18	-64	-18	-1	-7	-72	Finland	032	
7 844	7 036	5 770	425	559	435	514	389	464	429	332	390	427	Switzerland	036	
6 769	6 238	6 121	468	489	487	813	479	552	486	453	419	435	Austria	038	
11	-15	18	4	1	2	1	-1	1	4	8	1	1	Malta	046	
471	468	-358	13	-21	-101	-23	-60	-29	26	-56	-29	26	Yugoslavia	048	
8	550	406	23	57	-3	13	10	53	102	102	-61	-33	Turkey	052	
1 558	693	-507	-101	-124	8	23	-59	-61	-99	-21	-33	-31	Soviet Union	056	
440	-216	515	99	71	34	51	-34	20	20	135	-5	-12	Poland	060	
163	223	-1	4	-12	-32	-8	-18	-20	6	33	-7	-9	Czechoslovakia	062	
469	66	-65	23	9	-8	-18	-16	-19	-20	-9	-26	-4	Hungary	064	
-439	15	-52	-1	-13	-15	-4	-5	-2	-12	8	-19	-4	Romania	065	
559	203	87	10	6	2	14	4	5	4	13	4	1	Bulgaria	068	
81	103	45	10	6	11	5	13	7	1	1	-6	-6	Morocco	204	
75	-54	-322	-60	-26	-43	-25	-55	-41	-37	-19	-52	-65	Algeria	208	
63	65	18	11	-1	-2	-8	-8	2	6	12	2	-2	Tunisia	212	
-890	-1 134	-1 171	-133	-94	-103	-105	-101	-94	-105	-94	-77	-77	Libya	216	
706	725	665	49	43	59	72	39	54	47	68	59	58	Egypt	220	
52	43	51	3	3	5	2	3	5	4	3	4	6	Sudan	224	
-87	-130	-156	-13	-14	-13	-11	-15	-19	-14	-13	-13	-9	Ivory Coast	272	
-108	-214	-212	-24	-24	-20	-17	-19	-25	-3	-2	-5	-5	Ghana	276	
-106	-388	-160	-7	18	9	1	6	-17	-7	-16	-22	-39	Nigeria	288	
-17	-8	-7	-6	-11	-11	-7	-14	-7	-6	2	2	2	Cameroon	302	
42	-120	-93	-9	1	5	7	-11	-11	-14	-8	-5	1	Angola	330	
19	21	26	-1	2	1	2	-1	3	11	4	4	4	Ethiopia	334	
11	33	9	-1	3	2	-2	-1	4	4	-2	-3	-2	Kenya	346	
9	22	5	-3	2	4	-1	-1	3	2	1	6	3	Tanzania	352	
-14	-34	-57	-5	-3	-4	-10	-8	-9	-8	-3	-7	-5	Mauritius	373	
-151	-67	-62	-7	-7	-2	-8	-3	3	2	-10	-10	-2	Zimbabwe	382	
-5	-8	-32	-2	-2	-1	-1	-2	-6	-4	-3	-4	-7	Malawi	386	
1 531	1 058	816	59	63	65	68	65	88	34	74	63	94	South Africa (1)	388	
5 434	6 272	1 061	-213	-35	-292	269	211	285	364	309	-384	107	United States of America	400	
559	259	275	13	9	10	67	49	27	39	-5	15	56	Canada	404	
821	987	1 490	123	116	105	116	135	161	162	131	130	133	Mexico	412	
-23	20	9	1	2	1	2	1	2	2	2	-1	2	Guatemala	416	
-57	-45	-38	-12	-7	-2	-2	-1	-9	-9	-3	-3	-5	Honduras	424	
-109	-149	-182	-16	-17	-21	-12	-13	-15	-7	-13	-7	-11	Costa Rica	436	
-69	-154	-84	-15	-11	-15	-17	-7	-7	-5	-4	-7	-1	Panama	442	
-269	-243	-252	33	-35	-17	23	-38	-38	-34	-27	-22	-25	Colombia	480	
-230	-133	-107	-26	-6	-13	-13	-12	-3	-36	19	-15	-19	Venezuela	484	
259	198	144	1	1	1	16	47	16	47	1	26	28	French Guiana	496	
10	12	-91	-12	-14	-12	-5	-9	-9	-5	-6	-4	-6	Ecuador	500	
-216	-87	-65	-1	-3	-3	-13	-9	-2	1	-5	-12	-5	Peru	504	
-494	-360	-434	-83	-67	-11	-29	-5	-2	-10	-3	-49	-36	Brazil	508	
-251	-238	-173	-50	-6	-23	3	-16	-9	-19	4	-6	-6	Chile	512	
12	18	38	1	2	2	3	3	4	3	4	5	8	Bolivia	516	
-23	-39	-42	-4	-3	-1	-3	-4	-7	-3	-4	-5	-1	Uruguay	524	
-289	-375	-414	-54	-31	-72	-73	-35	-26	-11	-11	-11	-30	Argentina	528	
174	160	176	13	14	13	23	16	20	14	19	13	28	Cyprus	600	
117	99	168	11	12	19	16	15	19	22	20	18	14	Lebanon	604	
-50	-290	-355	-31	-35	-28	-34	-22	-26	-43	-34	-5	-6	Syria	608	
727	1 422	2 588	159	185	231	217	203	270	195	312	259	239	Iran	616	
526	542	814	71	52	66	83	63	98	69	121	51	124	Israel	624	
136	99	120	9	8	11	11	14	16	16	17	15	14	Jordan	628	
714	444	1 011	80	67	95	174	116	49	63	106	101	110	Saudi Arabia	632	
335	180	217	3	10	12	20	29	30	54	58	38	42	Kuwait	636	
135	141	106	5	4	6	11	9	12	13	27	13	24	Bahrain	640	
63	42	114	-5	6	7	8	11	15	9	13	7	7	Oatar	644	
457	680	674	34	21	51	54	182	66	83	66	65	46	United Arab Emirates	647	
87	85	127	8	7	11	11	11	20	14	15	12	8	Oman	649	
		-211	-14	4	11	6	-1	-15	-18	-20	-30	-32	Yemen	653	
186	90	94	4	4	6	1	3	13	26	20	20	2	Pakistan	662	
405	177	-129	-8	-25	-13	-22	-33	-33	26	26	-38	-13	India	664	
10	-4	-84	-12	-4	-6	-8	-15	-11	-4	-3	-4	-10	Bangladesh	666	
-31	-52	-100	-5	-5	-5	-14	-13	-13	-7	-8	-12	-7	Sri Lanka	669	
-47	-52	-91	-8	-4	-5	-6	-9	-9	-8	-11	-12	-7	Nepal	672	
32	119	116	10	42	13	-7	-3	-10	-4	2	-10	-10	Thailand	680	
-8	-11	-41	3	1											

TRADE OF THE FR OF GERMANY
including West Berlin, as constituted prior to 3 october 1990
by SITC sections, Rev. 3
Values in Mio ECU

Period	0-9	0	1	2	3	4	5	6	7	8	9	
World												
Imports												
1989	244 690	21 140	2 275	16 131	18 530	836	23 044	45 716	74 572	35 423	7 013	
1990	268 323	22 601	2 649	14 391	22 203	743	24 206	47 876	86 792	40 483	6 379	
1991	309 235	25 953	3 159	13 712	24 067	780	26 116	51 261	108 802	49 734	5 651	
1989	IV	66 052	5 464	668	4 150	5 414	218	5 851	11 798	21 161	9 425	1 903
1990	I	64 758	5 320	591	3 843	5 144	192	5 923	11 849	20 368	9 929	1 599
	II	63 819	5 657	595	3 748	4 498	176	5 972	12 078	20 646	8 856	1 593
	III	64 264	5 444	625	3 250	5 254	183	5 820	11 216	20 542	10 360	1 570
	IV	75 507	6 180	838	3 552	7 305	191	6 488	12 739	25 236	11 336	1 642
1991	I	76 026	6 150	761	3 287	6 297	185	6 763	12 757	26 081	12 309	1 436
	II	78 432	6 585	764	3 563	5 978	185	6 729	13 133	28 723	11 286	1 486
	III	75 906	6 313	739	3 436	5 338	200	6 410	12 621	26 034	13 463	1 352
	IV	78 875	6 906	894	3 427	6 454	210	6 215	12 750	27 964	12 677	1 378
1990	A	21 147	1 884	199	1 130	1 780	65	1 981	3 599	6 451	3 581	477
	S	20 955	1 728	204	998	1 922	55	1 782	3 603	6 903	3 300	460
	O	25 836	2 049	259	1 200	2 380	65	2 272	4 477	8 647	4 012	475
	N	26 348	2 164	306	1 216	2 435	66	2 371	4 582	8 701	3 924	583
	D	23 304	1 968	273	1 136	2 494	60	1 848	3 674	7 889	3 402	560
1991	J	26 506	2 213	294	1 149	2 416	70	2 299	4 382	9 009	4 176	498
	F	23 959	1 805	219	1 013	1 980	51	2 245	3 954	8 211	3 963	518
	M	25 559	2 131	249	1 125	1 902	64	2 219	4 420	8 860	4 170	419
	A	26 492	2 196	258	1 200	1 833	58	2 263	4 383	10 004	3 866	429
	M	26 443	2 329	258	1 287	2 125	56	2 245	4 665	9 164	3 733	581
	J	25 491	2 060	248	1 075	2 022	70	2 221	4 084	9 548	3 687	476
	J	28 442	2 116	263	1 298	1 741	71	2 328	4 838	10 119	4 759	909
	A	23 232	2 122	244	1 088	1 786	66	2 031	3 712	7 387	4 319	477
	S	24 725	2 079	232	1 050	1 817	63	2 069	4 084	8 551	4 390	390
	O	28 150	2 291	290	1 229	2 186	78	2 201	4 662	9 985	4 740	488
	N	26 270	2 307	296	1 134	2 220	70	2 085	4 297	9 235	4 184	442
	D	24 460	2 310	309	1 064	2 051	62	1 926	3 789	8 748	3 753	448
1992	J	26 284	2 229	278	1 124	2 126	71	2 232	4 065	8 804	4 398	957
	F	25 505	2 082	237	1 135	1 900	63	2 249	4 219	8 784	4 393	443
Exports												
1989	308 682	12 464	1 776	5 747	3 818	878	40 058	56 531	150 251	33 292	3 867	
1990	312 308	12 144	1 859	5 526	3 992	753	39 711	55 133	154 335	34 597	4 258	
1991	315 190	13 340	2 084	5 736	3 871	739	39 933	53 926	154 530	35 206	5 825	
1989	IV	80 606	3 164	478	1 421	964	223	9 806	14 403	40 308	8 845	994
1990	I	82 591	3 101	391	1 432	1 093	210	10 788	14 463	41 074	8 982	1 057
	II	77 158	2 967	490	1 342	912	180	9 880	14 025	38 159	8 313	990
	III	73 280	3 024	496	1 284	907	182	9 800	12 961	35 661	8 503	982
	IV	79 347	3 153	482	1 469	1 079	180	9 772	13 744	39 451	8 803	1 214
1991	I	78 179	3 324	427	1 425	989	202	10 370	13 523	37 411	8 789	1 719
	II	77 026	3 188	516	1 476	872	163	9 890	13 698	37 631	8 169	1 423
	III	77 446	3 345	565	1 344	1 020	174	9 785	13 164	37 581	9 142	1 326
	IV	82 539	3 483	577	1 492	990	200	9 888	13 540	41 906	9 107	1 356
1990	A	23 837	1 036	165	434	311	68	3 048	4 226	11 415	2 804	330
	S	23 453	901	148	431	319	60	2 991	4 216	11 298	2 768	321
	O	28 871	1 135	175	553	352	61	3 611	5 127	14 108	3 401	348
	N	26 651	1 084	160	508	350	59	3 395	4 791	12 892	2 880	532
	D	23 758	934	147	406	379	60	2 757	3 765	12 445	2 517	348
1991	J	26 542	1 160	136	506	351	73	3 564	4 697	12 644	2 898	513
	F	24 904	1 057	137	432	336	68	3 358	4 189	11 961	2 792	574
	M	26 732	1 108	154	487	302	62	3 448	4 636	12 805	3 098	632
	A	25 620	1 047	155	478	300	56	3 392	4 402	12 724	2 749	317
	M	25 814	1 138	170	521	303	62	3 325	4 578	12 593	2 694	430
	J	25 597	1 004	191	477	268	45	3 173	4 719	12 315	2 728	677
	J	28 227	1 220	210	476	376	62	3 584	4 832	13 200	3 227	1 040
	A	24 388	1 077	200	430	359	57	2 974	4 133	11 785	2 924	449
	S	25 233	1 048	155	439	284	55	3 227	4 178	12 340	2 982	525
	O	29 707	1 247	203	546	340	77	3 609	4 867	14 106	3 374	338
	N	27 455	1 134	190	480	331	62	3 355	4 578	14 011	2 946	368
	D	26 396	1 103	184	465	319	61	2 922	4 094	13 809	2 788	651
1992	J	25 991	1 178	159	476	345	61	3 405	4 444	12 697	2 817	409
	F	26 203	1 025	163	464	336	52	3 367	4 386	13 031	2 991	388

TRADE OF THE FR OF GERMANY
including West Berlin, as constituted prior to 3 October 1990
by SITC sections, Rev. 3
 Values in Mio ECU

C

Period	0-9	0	1	2	3	4	5	6	7	8	9	
Intra - EC trade (EUR 12)												
Imports												
1989		130 559	14 067	1 691	6 399	7 054	399	15 589	25 818	39 497	15 724	4 321
1990		145 705	15 637	1 986	6 033	7 509	369	16 460	27 506	47 222	18 423	4 560
1991		170 478	18 088	2 388	5 836	7 940	408	17 449	29 344	61 878	22 109	5 038
1989	IV	35 520	3 628	511	1 634	2 030	104	3 934	6 810	11 293	4 263	1 313
1990	I	34 700	3 640	448	1 595	1 600	87	4 010	6 728	10 973	4 397	1 222
	II	34 625	4 018	444	1 549	1 599	85	4 092	7 029	10 789	4 068	952
	III	34 343	3 779	464	1 311	1 886	93	3 973	6 340	10 952	4 601	944
	IV	42 048	4 200	629	1 578	2 424	103	4 382	7 419	14 509	5 357	1 447
1991	I	42 758	4 282	574	1 453	2 148	104	4 527	7 283	15 392	5 567	1 428
	II	43 660	4 667	583	1 579	2 019	98	4 452	7 589	16 468	5 004	1 201
	III	40 325	4 415	556	1 334	1 783	98	4 304	7 070	14 060	5 781	924
	IV	43 736	4 724	675	1 470	1 990	108	4 166	7 401	15 959	5 757	1 486
1990	A	10 671	1 274	143	425	630	33	1 295	1 929	3 178	1 465	299
	S	11 446	1 229	152	443	684	30	1 254	2 051	3 856	1 439	308
	O	14 228	1 383	192	523	867	38	1 558	2 600	4 866	1 824	377
	N	14 757	1 471	230	547	796	36	1 571	2 668	5 065	1 879	494
	D	13 057	1 347	207	509	762	29	1 255	2 171	4 579	1 655	543
1991	J	14 848	1 532	226	479	857	41	1 536	2 441	5 328	1 883	525
	F	13 268	1 239	166	432	622	28	1 479	2 233	4 769	1 792	508
	M	14 640	1 512	181	542	669	34	1 512	2 608	5 294	1 893	395
	A	14 510	1 560	193	516	623	30	1 493	2 488	5 575	1 638	394
	M	14 764	1 641	201	566	740	31	1 492	2 699	5 267	1 703	424
	J	14 383	1 464	189	497	656	37	1 467	2 402	5 624	1 664	383
	J	15 299	1 478	199	472	586	32	1 612	2 827	5 513	2 238	342
	A	11 871	1 493	179	410	600	33	1 337	1 988	3 767	1 752	302
	S	13 151	1 444	179	452	598	32	1 354	2 244	4 778	1 791	279
	O	15 505	1 524	207	528	739	39	1 473	2 679	5 785	2 078	453
	N	14 465	1 592	227	485	602	38	1 411	2 494	5 222	1 889	505
	D	13 771	1 610	241	457	649	32	1 280	2 228	4 954	1 790	530
1992	J	14 219	1 512	191	466	643	39	1 480	2 306	5 126	1 891	565
	F	14 095	1 479	171	488	590	34	1 528	2 399	4 962	1 924	520
Exports												
1989		168 155	8 623	1 197	3 750	1 731	619	19 097	31 948	80 367	17 007	4 816
1990		169 529	8 340	1 249	3 569	1 700	485	19 235	31 696	80 633	17 792	4 830
1991		172 836	9 526	1 355	3 642	1 543	491	19 250	30 978	82 713	18 048	5 290
1989	IV	43 921	2 253	322	946	428	164	4 656	8 127	21 272	4 450	1 303
1990	I	44 718	2 069	259	930	482	128	5 221	8 218	21 429	4 727	1 255
	II	42 226	1 972	337	873	373	115	4 855	8 188	20 065	4 226	1 222
	III	39 108	2 041	336	817	387	124	4 357	7 397	18 189	4 326	1 134
	IV	43 566	2 258	317	952	458	119	4 805	7 925	21 001	4 513	1 218
1991	I	43 555	2 260	278	921	409	133	5 220	7 987	20 247	4 692	1 408
	II	43 128	2 295	337	932	360	106	4 805	7 938	20 857	4 135	1 363
	III	41 289	2 472	369	831	409	122	4 506	7 349	19 415	4 651	1 165
	IV	44 865	2 499	370	958	365	131	4 718	7 705	22 194	4 570	1 355
1990	A	12 216	706	116	269	128	49	1 289	2 298	5 604	1 405	352
	S	13 018	650	94	284	139	38	1 486	2 485	6 013	1 429	400
	O	16 012	825	111	367	176	44	1 827	3 012	7 405	1 800	445
	N	14 675	781	115	330	141	42	1 682	2 811	6 874	1 486	413
	D	12 786	651	90	253	141	33	1 297	2 068	6 674	1 225	354
1991	J	14 870	803	90	337	137	50	1 817	2 789	6 841	1 561	445
	F	14 002	688	87	280	145	44	1 673	2 481	6 570	1 486	548
	M	14 683	769	101	304	127	39	1 732	2 717	6 836	1 645	413
	A	14 421	746	101	304	115	35	1 680	2 565	7 020	1 454	401
	M	14 190	799	112	326	132	39	1 556	2 616	6 866	1 332	412
	J	14 518	750	124	302	112	31	1 578	2 757	6 971	1 351	542
	J	15 074	890	136	290	148	41	1 697	2 746	7 057	1 652	417
	A	12 596	805	128	267	145	42	1 284	2 194	5 908	1 475	348
	S	13 589	778	105	274	116	39	1 541	2 406	6 423	1 523	384
	O	15 845	900	124	354	128	52	1 735	2 813	7 561	1 755	423
	N	14 991	813	132	305	129	44	1 617	2 613	7 453	1 483	402
	D	14 036	787	115	299	107	35	1 365	2 278	7 189	1 331	530
1992	J	14 762	808	113	315	121	45	1 703	2 644	7 074	1 503	436
	F	14 730	664	101	306	142	37	1 647	2 585	7 243	1 580	425

TRADE OF THE FR OF GERMANY
Including West Berlin, as constituted prior to 3 october 1990
by SITC sections, Rev. 3
Values in Mio ECU

Period	0-9	0	1	2	3	4	5	6	7	8	9	
Extra - EC trade (EUR 12)												
Imports												
1989	113 965	7 028	585	9 582	8 601	436	7 068	19 646	34 915	19 575	6 549	
1990	122 480	6 916	663	8 231	11 036	373	7 369	20 084	39 388	21 932	6 490	
1991	138 645	7 814	771	7 778	11 569	371	8 268	21 584	46 650	27 478	8 362	
1989	IV	30 542	1 819	157	2 451	2 417	114	1 816	4 923	9 816	5 127	1 902
1990	I	30 029	1 867	143	2 214	2 439	105	1 812	5 053	9 353	5 506	1 737
	II	29 153	1 627	151	2 159	2 167	90	1 786	4 993	9 817	4 757	1 616
	III	29 884	1 653	161	1 912	2 721	90	1 759	4 823	9 547	5 729	1 489
	IV	33 416	1 969	208	1 948	3 705	88	2 012	5 213	10 670	5 937	1 666
1991	I	33 247	1 854	188	1 806	2 778	81	2 139	5 386	10 638	6 715	1 652
	II	34 748	1 905	182	1 960	2 795	87	2 168	5 465	12 176	6 240	1 768
	III	35 555	1 886	183	2 078	2 839	101	2 006	5 464	11 815	7 646	1 437
	IV	35 097	2 169	219	1 933	3 157	101	1 956	5 259	11 921	6 877	1 505
1990	A	10 465	605	56	699	959	32	655	1 653	3 265	2 102	439
	S	9 495	494	52	544	978	24	505	1 537	3 033	1 857	471
	O	11 599	662	66	669	1 203	27	679	1 854	3 759	2 171	509
	N	11 576	689	76	659	1 237	30	770	1 887	3 621	2 030	577
	D	10 230	618	66	619	1 271	31	563	1 477	3 289	1 737	559
1991	J	11 653	676	67	659	1 070	29	733	1 920	3 664	2 284	551
	F	10 685	563	53	575	882	22	735	1 694	3 425	2 166	570
	M	10 912	615	68	573	826	30	671	1 782	3 550	2 265	532
	A	11 976	630	65	678	810	29	734	1 872	4 410	2 216	532
	M	11 669	684	58	712	979	25	714	1 937	3 883	2 015	662
	J	11 098	591	59	570	1 007	33	720	1 657	3 901	2 009	551
	J	12 691	635	65	815	920	38	672	1 976	4 572	2 507	491
	A	11 347	625	64	672	967	33	663	1 686	3 606	2 555	476
	S	11 569	630	53	590	959	30	683	1 813	3 751	2 588	472
	O	12 623	763	82	693	1 062	39	695	1 951	4 172	2 857	509
	N	11 794	713	69	640	1 158	32	643	1 777	3 987	2 267	508
	D	10 679	694	68	600	938	30	617	1 530	3 763	1 952	487
1992	J	12 058	711	86	652	1 011	32	725	1 736	3 657	2 503	943
	F	11 401	598	66	639	913	29	690	1 796	3 800	2 447	423
Exports												
1989	138 987	3 769	545	1 921	1 170	258	16 920	24 105	69 227	15 920	5 152	
1990	142 220	3 741	575	1 678	1 303	265	16 599	22 983	73 006	16 418	5 452	
1991	141 828	3 750	693	2 027	1 342	247	16 944	22 537	71 367	16 704	6 217	
1989	IV	36 537	894	147	456	282	59	4 085	6 091	18 872	4 306	1 345
1990	I	37 742	1 015	124	490	355	82	4 506	6 126	19 467	4 165	1 422
	II	34 808	879	143	450	306	64	4 035	5 715	17 930	3 964	1 302
	III	34 050	969	153	451	315	57	4 039	5 456	17 313	4 068	1 229
	IV	35 601	879	156	496	328	61	4 023	5 714	18 254	4 206	1 484
1991	I	34 493	1 051	141	487	313	70	4 202	5 432	17 059	3 992	1 746
	II	33 792	878	170	526	291	57	4 134	5 852	16 677	3 921	1 486
	III	36 015	856	185	497	403	51	4 361	5 714	18 056	4 358	1 534
	IV	37 525	965	196	518	334	69	4 247	5 738	19 574	4 433	1 451
1990	A	11 589	325	49	161	116	18	1 474	1 892	5 757	1 359	438
	S	10 383	246	50	141	114	22	1 214	1 696	5 240	1 306	354
	O	12 827	304	60	178	114	17	1 442	2 074	6 632	1 567	439
	N	11 919	296	42	172	118	17	1 388	1 943	5 958	1 365	622
	D	10 881	278	54	147	99	27	1 195	1 670	5 707	1 270	434
1991	J	11 612	352	43	183	108	23	1 423	1 871	5 781	1 300	568
	F	10 857	364	47	146	98	24	1 388	1 678	5 362	1 275	475
	M	12 020	334	50	178	108	23	1 397	1 882	5 935	1 416	897
	A	11 158	295	51	168	103	21	1 399	1 801	5 670	1 261	389
	M	11 593	334	55	189	103	22	1 456	1 927	5 893	1 323	491
	J	11 042	249	64	168	85	14	1 297	1 924	5 315	1 338	588
	J	12 407	325	70	179	145	20	1 558	2 048	8 092	1 521	449
	A	11 760	286	69	159	154	15	1 418	1 907	5 847	1 412	513
	S	11 594	265	48	159	103	16	1 388	1 741	5 889	1 419	570
	O	12 811	340	75	187	124	28	1 531	2 019	6 491	1 582	436
	N	12 422	315	56	170	107	18	1 423	1 934	6 519	1 429	451
	D	12 308	311	66	161	103	26	1 292	1 786	6 575	1 424	564
1992	J	11 180	385	43	156	117	16	1 389	1 768	5 593	1 280	453
	F	11 447	356	59	155	111	15	1 402	1 764	5 758	1 373	454

Theme 6 — External trade

CATALOGUE OF REGULAR PUBLICATIONS

(See Eurostat 'User's guide' for complete price list and order form)

- Series A: Yearbooks** *External trade statistical yearbook*
Data on the Community's position in world trade and information on the development of the Community's external trade and the trade between its Member States from 1958 to 1990.
- Series B: Short-term trends** *External trade monthly statistics*
(with glossary in all Community languages)
Monthly, quarterly and annual trends in the external trade of the Member States, broken down by partner countries and groups of goods (sections and divisions of SITC, Rev. 3)
- Series C: Accounts, surveys and statistics** *External trade analytical tables*
Annual publication (with glossary in all Community languages)
Data on the Community's external trade and trade between the Member States, broken down by partner countries, at the 8-digit level of the Combined Nomenclature, in 13 volumes each for imports and exports.
- Quarterly data on microfiche*
The external trade statistics are published quarterly on microfiche for the various aggregate levels. These editions relate to the various classification systems (CN, SITC, NACE etc.). Full details of these publications are contained in the 'User's guide'
- GSP statistics*
Quarterly, cumulative on microfiche
Annual paper publication comparing imports under the GSP broken down by beneficiaries and products, with imports under the special trade system.
- Series D: Studies and analyses**
- Trade between EC and the Mediterranean countries (published in 1988)
 - EC-Yugoslavia trade (published in 1988)
 - Analysis of agricultural trade between EC and the developing countries 1970-1986 (published in 1989)
 - Statistical analysis of EC trade in high-tech products (in preparation)
 - EC-Latin America trade 1979-1987 (in preparation)
 - EC-Comecon trade 1979-1987 (in preparation)
 - EC-commodities imports from the developing countries 1976-1987 (published in English in 1990, French translation in preparation)
 - Analysis of EC-NIC trade (published in English in 1991, French and German translations in preparation)
- Series E: Methods** *External trade statistics: Users's guide*
Third edition
This handbook provides the user with basic information on the methodology employed lists the publications available on paper, microfiche and magnetic media, and include an order form and price lists.
- Nomenclature of goods — Combined Nomenclature*
(Publications in English and French):
- Self-explanatory texts 1988
 - Self-explanatory texts 1989
 - Self-explanatory texts 1990 (in preparation)
 - Cross-reference product index 1988
 - Cross-reference product index 1990 (in preparation)
 - Yearly evolution of Nimexe (1976-87) and of CN (1988-89)
 - Correlation tables CN 1990
CN 1990: SITC, Rev. 3; U.S; NACE/CLIO(D); (CAT.TEXT); (AGRI.REGL.)
SITC, Rev. 3; US; NACE/CLIO(D); CAT.TEXT; AGRI.REGL: CN 1990
Yearly evolution of CN (1989-90)
 - Correlation tables CN 1991
CN 1991: SITC, Rev. 3; US; NACE/CLIO(D); (CAT.TEXT); (AGRI.REGL.)
SITC, Rev. 3; US; NACE/CLIO(D); CAT.TEXT; AGRI.REGL: CN 1991
Yearly evolution of CN (1990-91) (in preparation)
 - Confidential settings CN 1988
 - Confidential settings CN 1989
 - Confidential settings CN 1990 (in preparation)
 - Confidential settings SITC 1988
 - Confidential settings SITC 1989
 - Confidential settings SITC 1990 (in preparation)

The external trade statistics of the Community (Combined Nomenclature and SITC) are available on a monthly basis in the Comext data bank; they can be consulted on-line via the WEFA host. The results compiled by Eurostat are also disseminated on magnetic tape and CD-ROM.

ES Clasificación de las publicaciones de Eurostat**TEMA**

- 1 Estadísticas generales (azul oscuro)
- 2 Economía y finanzas (violeta)
- 3 Población y condiciones sociales (amarillo)
- 4 Energía e industria (azul claro)
- 5 Agricultura, silvicultura y pesca (verde)
- 6 Comercio exterior y balanza de pagos (rojo)
- 7 Servicios y transportes (naranja)
- 8 Medio ambiente (turquesa)
- 9 Diversos (marrón)

SERIE

- A Anuarios
- B Coyuntura
- C Cuentas, encuestas y estadísticas
- D Estudios y análisis
- E Métodos
- F Estadísticas rápidas

GR Ταξινόμηση των δημοσιεύσεων της Eurostat**ΘΕΜΑ**

- 1 Γενικές στατιστικές (βαθύ μπλε)
- 2 Οικονομία και δημοσιονομικά (βιολετί)
- 3 Πληθυσμός και κοινωνικές συνθήκες (κίτρινο)
- 4 Ενέργεια και βιομηχανία (μπλε)
- 5 Γεωργία, δάση και αλιεία (πράσινο)
- 6 Εξωτερικό εμπόριο και ισοζύγιο πληρωμών (κόκκινο)
- 7 Υπηρεσίες και μεταφορές (πορτοκαλί)
- 8 Περιβάλλον (τουρκουάζ)
- 9 Διάφορα (καφέ)

ΣΕΙΡΑ

- A Επετηρίδες
- B Συγκυρία
- C Λογαριασμοί, έρευνες και στατιστικές
- D Μελέτες και αναλύσεις
- E Μέθοδοι
- F Ταχείες στατιστικές

IT Classificazione delle pubblicazioni dell'Eurostat**TEMA**

- 1 Statistiche generali (blu)
- 2 Economia e finanze (viola)
- 3 Popolazione e condizioni sociali (giallo)
- 4 Energia e industria (azzurro)
- 5 Agricoltura, foreste e pesca (verde)
- 6 Commercio estero e bilancia dei pagamenti (rosso)
- 7 Servizi e trasporti (arancione)
- 8 Ambiente (turchese)
- 9 Diversi (marrone)

SERIE

- A Annuari
- B Tendenze congiunturali
- C Conti, indagini e statistiche
- D Studi e analisi
- E Metodi
- F Note rapide

DA Klassifikation af Eurostats publikationer**EMNE**

- 1 Almene statistikker (mørkeblå)
- 2 Økonomi og finanser (violet)
- 3 Befolkning og sociale forhold (gul)
- 4 Energi og industri (blå)
- 5 Landbrug, skovbrug og fiskeri (grøn)
- 6 Udenrigshandel og betalingsbalancer (rød)
- 7 Tjenesteydelser og transport (orange)
- 8 Miljø (turkis)
- 9 Diverse statistikker (brun)

SERIE

- A Årbøger
- B Konjunkturoversigter
- C Regnskaber, tællinger og statistikker
- D Undersøgelser og analyser
- E Metoder
- F Ekspressoversigter

EN Classification of Eurostat publications**THEME**

- 1 General statistics (midnight blue)
- 2 Economy and finance (violet)
- 3 Population and social conditions (yellow)
- 4 Energy and industry (blue)
- 5 Agriculture, forestry and fisheries (green)
- 6 External trade and balance of payments (red)
- 7 Services and transport (orange)
- 8 Environment (turquoise)
- 9 Miscellaneous (brown)

SERIES

- A Yearbooks
- B Short-term trends
- C Accounts, surveys and statistics
- D Studies and analyses
- E Methods
- F Rapid reports

NL Classificatie van de publicaties van Eurostat**ONDERWERP**

- 1 Algemene statistiek (donkerblauw)
- 2 Economie en financiën (paars)
- 3 Bevolking en sociale voorwaarden (geel)
- 4 Energie en industrie (blauw)
- 5 Landbouw, bosbouw en visserij (groen)
- 6 Buitenlandse handel en betalingsbalansen (rood)
- 7 Diensten en vervoer (oranje)
- 8 Milieu (turkoois)
- 9 Diverse statistieken (bruin)

SERIE

- A Jaarboeken
- B Conjunctuur
- C Rekeningen, enquêtes en statistieken
- D Studies en analyses
- E Methoden
- F Spoedberichten

DE Gliederung der Veröffentlichungen von Eurostat**THEMENKREIS**

- 1 Allgemeine Statistik (Dunkelblau)
- 2 Wirtschaft und Finanzen (Violett)
- 3 Bevölkerung und soziale Bedingungen (Gelb)
- 4 Energie und Industrie (Blau)
- 5 Land- und Forstwirtschaft, Fischerei (Grün)
- 6 Außenhandel und Zahlungsbilanz (Rot)
- 7 Dienstleistungen und Verkehr (Orange)
- 8 Umwelt (Türkis)
- 9 Verschiedenes (Braun)

REIHE

- A Jahrbücher
- B Konjunktur
- C Konten, Erhebungen und Statistiken
- D Studien und Analysen
- E Methoden
- F Schnellberichte

FR Classification des publications d'Eurostat**THÈME**

- 1 Statistiques générales (bleu nuit)
- 2 Économie et finances (violet)
- 3 Population et conditions sociales (jaune)
- 4 Énergie et industrie (bleu)
- 5 Agriculture, sylviculture et pêche (vert)
- 6 Commerce extérieur et balance des paiements (rouge)
- 7 Services et transports (orange)
- 8 Environnement (turquoise)
- 9 Divers (brun)

SÉRIE

- A Annuaire
- B Conjoncture
- C Comptes, enquêtes et statistiques
- D Études et analyses
- E Méthodes
- F Statistiques rapides

PT Classificação das publicações do Eurostat**TEMA**

- 1 Estatísticas gerais (azul escuro)
- 2 Economia e finanças (violeta)
- 3 População e condições sociais (amarelo)
- 4 Energia e indústria (azul)
- 5 Agricultura, silvicultura e pesca (verde)
- 6 Comércio externo e balança de pagamentos (vermelho)
- 7 Serviços e transportes (laranja)
- 8 Ambiente (turquesa)
- 9 Diversos (castanho)

SÉRIE

- A Anuários
- B Conjuntura
- C Contas, inquéritos e estatísticas
- D Estudos e análises
- E Métodos
- F Estatísticas rápidas

Venta y suscripciones • Salg og abonnement • Verkauf und Abonnement • Πωλήσεις και συνδρομές
Sales and subscriptions • Vente et abonnements • Vendita e abbonamenti
Verkoop en abonnementen • Venda e assinaturas

BELGIQUE / BELGIË

Moniteur belge / Belgisch Staatsblad
 Rue de Louvain 42 / Leuvenseweg 42
 1000 Bruxelles / 1000 Brussel
 Tél. (02) 512 00 26
 Fax 511 01 84
 CCP / Postrekening 000-2005502-27

Autres distributeurs /
 Overige verkooppunten

**Librairie européenne/
 Europese Boekhandel**

Avenue Albert Jonnart 50 /
 Albert Jonnartlaan 50
 1200 Bruxelles / 1200 Brussel
 Tél. (02) 734 02 81
 Fax 735 08 60

Jean De Lannoy

Avenue du Roi 202 / Koningslaan 202
 1060 Bruxelles / 1060 Brussel
 Tél. (02) 538 51 69
 Télex 63220 UNBOOK B
 Fax (02) 538 08 41

CREDOC

Rue de la Montagne 34 / Bergstraat 34
 Bte 11 / Bus 11
 1000 Bruxelles / 1000 Brussel

DANMARK

J. H. Schultz Information A/S

EF-Publikationer

Othilievej 18
 2500 Valby
 Tlf. 36 44 22 66
 Fax 36 44 01 41
 Girokonto 6 00 08 86

BR DEUTSCHLAND

Bundesanzeiger Verlag

Breite Straße
 Postfach 10 80 06
 5000 Köln 1
 Tel. (02 21) 20 29-0
 Telex ANZEIGER BONN 8 882 595
 Fax 20 29 278

GREECE/ΕΛΛΑΔΑ

G.C. Eleftheroudakis SA

International Bookstore
 Nikis Street 4
 10563 Athens
 Tel. (01) 322 63 23
 Telex 219410 ELEF
 Fax 323 98 21

ESPAÑA

Boletín Oficial del Estado

Trafalgar, 27
 28010 Madrid
 Tel. (91) 44 82 135

Mundi-Prensa Libros, S.A.

Castelló, 37
 28001 Madrid
 Tel. (91) 431 33 99 (Libros)
 431 32 22 (Suscripciones)
 435 36 37 (Dirección)
 Télex 49370-MPLI-E
 Fax (91) 575 39 98

Sucursal:

Librería Internacional AEDOS

Consejo de Ciento, 391
 08009 Barcelona
 Tel. (93) 301 86 15
 Fax (93) 317 01 41

**Libreria de la Generalitat
 de Catalunya**

Rambla dels Estudis, 118 (Palau Moja)
 08002 Barcelona
 Tel. (93) 302 68 35
 302 64 62
 Fax (93) 302 12 99

FRANCE

**Journal officiel
 Service des publications
 des Communautés européennes**

26, rue Desaix
 75727 Paris Cedex 15
 Tél. (1) 40 58 75 00
 Fax (1) 40 58 75 74

IRELAND

Government Supplies Agency

4-5 Harcourt Road
 Dublin 2
 Tel. (1) 61 31 11
 Fax (1) 78 06 45

ITALIA

Licosa Spa

Via Duca di Calabria, 1/1
 Casella postale 552
 50125 Firenze
 Tel. (055) 64 54 15
 Fax 64 12 57
 Telex 570466 LICOSA I
 CCP 343 509

GRAND-DUCHÉ DE LUXEMBOURG

Messageries Paul Kraus

11, rue Christophe Plantin
 2339 Luxembourg
 Tél. 499 88 88
 Télex 2515
 Fax 499 88 84 44
 CCP 49242-63

NETHERLAND

SDU Overheidsinformatie

Externe Fondsen
 Postbus 20014
 2500 EA 's-Gravenhage
 Tel. (070) 37 89 911
 Fax (070) 34 75 778

PORTUGAL

Imprensa Nacional

Casa da Moeda, EP
 Rua D. Francisco Manuel de Melo, 5
 1092 Lisboa Codex
 Tel. (01) 69 34 14

**Distribuidora de Livros
 Bertrand, Ld.ª**

Grupo Bertrand, SA
 Rua das Terras dos Vales, 4-A
 Apartado 37
 2700 Amadora Codex
 Tel. (01) 49 59 050
 Telex 15798 BERDIS
 Fax 49 60 255

UNITED KINGDOM

HMSO Books (PC 16)

HMSO Publications Centre
 51 Nine Elms Lane
 London SW8 5DR
 Tel. (071) 873 2000
 Fax GP3 873 8463
 Telex 29 71 138

ÖSTERREICH

**Manz'sche Verlags-
 und Universitätsbuchhandlung**

Kohlmarkt 16
 1014 Wien
 Tel. (0222) 531 61-0
 Telex 11 25 00 BOX A
 Fax (0222) 531 61-39

SUOMI

Akateeminen Kirjakauppa

Keskuskatu 1
 PO Box 128
 00101 Helsinki
 Tel. (0) 121 41
 Fax (0) 121 44 41

NORGE

Narvesen information center

Bertrand Narvesens vei 2
 PO Box 6125 Etterstad
 0602 Oslo 6
 Tel. (2) 57 33 00
 Telex 79668 NIC N
 Fax (2) 68 19 01

SVERIGE

BTJ

Box 200
 22100 Lund
 Tel. (046) 18 00 00
 Fax (046) 18 01 25

SCHWEIZ / SUISSE / SVIZZERA

OSEC

Stampfenbachstraße 85
 8035 Zürich
 Tel. (01) 365 54 49
 Fax (01) 365 54 11

CESKOSLOVENSKO

NIS

Havelkova 22
 13000 Praha 3
 Tel. (02) 235 84 46
 Fax 42-2-264775

MAGYARORSZÁG

Euro-Info-Service

Budapest I. Kir.
 Attila út 93
 1012 Budapest
 Tel. (1) 56 82 11
 Telex (22) 4717 AGINF H-61
 Fax (1) 17 59 031

POLSKA

Business Foundation

ul. Krucza 38/42
 00-512 Warszawa
 Tel. (22) 21 99 93, 628-28-62
 International Fax&Phone
 (0-39) 12-00-77

JUGOSLAVIJA

Privredni Vjesnik

Bulevar Lenjina 171/XIV
 11070 Beograd
 Tel. (11) 123 23 40

CYPRUS

**Cyprus Chamber of Commerce and
 Industry**

Chamber Building
 38 Grivas Dhigenis Ave
 3 Deligiorgis Street
 PO Box 1455
 Nicosia
 Tel. (2) 449500/462312
 Fax (2) 458630

TÜRKIYE

**Pres Gazete Kitap Dergi
 Pazarlama Dağıtım Ticaret ve sanayi
 AŞ**

Narlibahçe Sokak N. 15
 İstanbul-Cağaloğlu
 Tel. (1) 520 92 96 - 528 55 66
 Fax 520 64 57
 Telex 23822 DSVO-TR

CANADA

Renouf Publishing Co. Ltd

Mail orders — Head Office:
 1294 Algoma Road
 Ottawa, Ontario K1B 3W8
 Tel. (613) 741 43 33
 Fax (613) 741 54 39
 Telex 0534783

Ottawa Store:

61 Sparks Street
 Tel. (613) 238 89 85

Toronto Store:

211 Yonge Street
 Tel. (416) 363 31 71

UNITED STATES OF AMERICA

UNIPUB

4611-F Assembly Drive
 Lanham, MD 20706-4391
 Tel. Toll Free (800) 274 4888
 Fax (301) 459 0056

AUSTRALIA

Hunter Publications

58A Gipps Street
 Collingwood
 Victoria 3066

JAPAN

Kinokuniya Company Ltd

17-7 Shinjuku 3-Chome
 Shinjuku-ku
 Tokyo 160-91
 Tel. (03) 3439-0121

Journal Department

PO Box 55 Chitose
 Tokyo 156
 Tel. (03) 3439-0124

**AUTRES PAYS
 OTHER COUNTRIES
 ANDERE LÄNDER**

**Office des publications officielles
 des Communautés européennes**

2, rue Mercier
 2985 Luxembourg
 Tél. 49 92 81
 Télex PUBOF LU 1324 b
 Fax 48 85 73/48 68 17
 CC bancaire BIL 8-109/6003/700

Price (excluding VAT) in Luxembourg
Single copy: ECU 15 / Subscription: ECU 160

 OFICINA DE PUBLICACIONES OFICIALES DE LAS COMUNIDADES EUROPEAS
KONTORET FOR DE EUROPÆISKE FÆLLESSKABERS OFFICIELLE PUBLIKATIONER
AMT FÜR AMTLICHE VERÖFFENTLICHUNGEN DER EUROPÄISCHEN GEMEINSCHAFTEN
ΥΠΗΡΕΣΙΑ ΕΠΙΣΗΜΩΝ ΕΚΔΟΣΕΩΝ ΤΩΝ ΕΥΡΩΠΑΪΚΩΝ ΚΟΙΝΟΤΗΤΩΝ
OFFICE FOR OFFICIAL PUBLICATIONS OF THE EUROPEAN COMMUNITIES
OFFICE DES PUBLICATIONS OFFICIELLES DES COMMUNAUTÉS EUROPÉENNES
UFFICIO DELLE PUBBLICAZIONI UFFICIALI DELLE COMUNITÀ EUROPEE
BUREAU VOOR OFFICIËLE PUBLIKATIES DER EUROPESE GEMEENSCHAPPEN
SERVIÇO DAS PUBLICAÇÕES OFICIAIS DAS COMUNIDADES EUROPEIAS



CA-AR-92-006-EN-C