



EXTERNAL TRADE AND BALANCE OF PAYMENTS

Monthly statistics

5 **1992**

Part 1: Commentaries
Part 2: External trade

External
Trade
and
Balance
of
Payments

Theme
External trade

Series
Short-term trends

6
B



OFICINA ESTADÍSTICA DE LAS COMUNIDADES EUROPEAS
DE EUROPÆISKE FÆLLESSKABERS STATISTISKE KONTOR
STATISTISCHES AMT DER EUROPÄISCHEN GEMEINSCHAFTEN
ΣΤΑΤΙΣΤΙΚΗ ΥΠΗΡΕΣΙΑ ΤΩΝ ΕΥΡΩΠΑΪΚΩΝ ΚΟΙΝΟΤΗΤΩΝ
STATISTICAL OFFICE OF THE EUROPEAN COMMUNITIES
OFFICE STATISTIQUE DES COMMUNAUTÉS EUROPÉENNES
ISTITUTO STATISTICO DELLE COMUNITÀ EUROPEE
BUREAU VOOR DE STATISTIEK DER EUROPESE GEMEENSCHAPPEN
SERVIÇO DE ESTATÍSTICA DAS COMUNIDADES EUROPEIAS

L-2920 Luxembourg — Tél. 430 11 — Télex: Comeur Lu 3423
B-1049 Bruxelles, bâtiment Berlaymont, rue de la Loi 200 (bureau de liaison) — Tél. 235 11 11

Las publicaciones de Eurostat están clasificadas por temas y por series. La clasificación se encuentra al final de la obra. Para mayor información sobre las publicaciones, rogamos se pongan en contacto con Eurostat.

Para los pedidos, diríjense a las oficinas de venta cuyas direcciones figuran en la página interior de la contracubierta.

Eurostats publikationer er klassificeret efter emne og serie. En oversigt herover findes bag i hæftet. Yderligere oplysninger om publikationerne kan fås ved henvendelse til Eurostat.

Bestilling kan afgives til de salgssteder, der er anført på omslagets side 3.

Die Veröffentlichungen von Eurostat sind nach Themenkreisen und Reihen gegliedert. Die Gliederung ist hinten in jedem Band aufgeführt. Genauere Auskünfte über die Veröffentlichungen erteilt Eurostat.

Ihre Bestellungen richten Sie bitte an die Verkaufsbüros, deren Anschriften jeweils auf der dritten Umschlagseite der Veröffentlichungen zu finden sind.

Οι εκδόσεις της Eurostat ταξινομούνται κατά θέμα και κατά σειρά. Η ακριβής ταξινόμηση αναφέρεται στο τέλος κάθε έκδοσης. Για λεπτομερέστερες πληροφορίες σχετικά με τις εκδόσεις μπορείτε να απευθύνεσθε στην Eurostat.

Για τις παραγγελίες μπορείτε να απευθύνεσθε στα γραφεία πώλησης, των οποίων οι διευθύνσεις αναγράφονται στη σελίδα 3 του εξωφύλλου.

Eurostat's publications are classified according to themes and series. This classification is indicated at the end of the publication. For more detailed information on publications, contact Eurostat.

Orders are obtainable from the sales offices mentioned on the inside back cover.

Les publications d'Eurostat sont classées par thème et par série. Cette classification est précisée à la fin de l'ouvrage. Pour des informations plus détaillées sur les publications, contactez Eurostat.

Pour les commandes, adressez-vous aux bureaux de vente dont les adresses sont indiquées à la page 3 de la couverture.

Le pubblicazioni dell'Eurostat sono classificate per tema e per serie. Tale classificazione è precisata alla fine dell'opera. Per informazioni più dettagliate sulle pubblicazioni rivolgersi all'Eurostat.

Per eventuali ordinazioni rivolgersi a uno degli uffici di vendita i cui indirizzi figurano nella 3^a pagina della copertina.

De publikaties van Eurostat zijn ingedeeld naar onderwerp en serie. Deze indeling is achter in het boek opgenomen. Voor nadere informatie over de publikaties kunt u zich wenden tot Eurostat.

Gelieve bestellingen op te geven bij de verkoopbureaus, waarvan de adressen op bladzijde 3 van de omslag zijn vermeld.

As publicações do Eurostat estão classificadas por tema e por série. Esta classificação está indicada no fim da obra. Para mais informações sobre as publicações é favor contactar o Eurostat.

Encomendas: serviços de venda cujos endereços estão indicados na contracapa.

EXTERNAL TRADE AND BALANCE OF PAYMENTS

Monthly statistics

Part 1: Commentaries
Part 2: External trade

Luxembourg: Office for Official Publications of the European Communities, 1992

© ECSC-EEC-EAEC, Brussels • Luxembourg, 1992

Reproduction is authorized, except for commercial purposes, provided that the source is acknowledged.

Printed in Germany

NOTE

This edition combines external trade and balance of payments statistics for the Community, the aim being to provide the reader with all statistical information relating to the Community's external transactions.

Owing to different periodicities of data collection (monthly for external trade, quarterly for balance of payments), figures for the balance of payments will appear four times a year in this publication.

The statistical tables will be preceded by a concise analysis which will comment upon the main economic trends. To this end, certain Community aggregates will be estimated if the necessary data is available for most member states.

In the commentary on recent balance of payments developments, use will be made of the latest information available for the main balances even if the detailed breakdown of this information by sub-post has not yet arrived.



Foreword

Two important changes have taken place in 1988 with regard to the collection of external trade statistics:

- (i) The introduction of the Single Administrative Document, which not only covers trade in Community goods between Member States but is also intended to be used for the corresponding formalities in trade with non-member countries. This simplification of declaration procedures in the exchange of goods marks an important step towards completion of the internal market.
- (ii) The simultaneous entry into force of a new goods classification known as the Combined Nomenclature (CN), which is intended to meet Common Customs Tariff and statistical requirements alike. This nomenclature is based on the Harmonized Commodity Description and Coding System (HS), whose aim is to enhance the worldwide comparability of external trade statistics.

As a result of both these changes, customs and statistical departments were faced with a considerable amount of work until the procedures had been properly introduced and tested and formed part of normal working practice.

This meant that there were delays in the forwarding of data in all the Member States. In addition, there was bound to be a higher quota of errors and corrections, so that the first month's data are not directly comparable with those of the preceding year and therefore need to be interpreted with caution.

In particular, it should be noted that considerable divergences have arisen at subheading level between the Combined Nomenclature and the formerly used Nimexe, leading to a break in the goods-related time series between 1987 and 1988. Up to December 1987 this Bulletin used the SITC Rev. 2, which was worked out using the 6-digit Nimexe, while from January 1988 it uses the SITC Rev. 3, which has been drawn up using the 8-digit subheadings of the Combined Nomenclature.

As an aid to interpretation of the statistics, Eurostat has published in Theme 6 'Foreign Trade, Series E: Methods' brochures entitled 'Nomenclature of goods, CN-Nimexe correlation tables'. These provide a comparison between the old and new nomenclatures as well as showing the links between the Combined Nomenclature (CN) and its offshoots.

Eurostat will be glad to provide users of European statistics with any further information or explanations they may require with regard to these new developments.

Important note

As from October 1990 the foreign trade figures of the Federal Republic of Germany, the other Member States and of EUR 12 concern the Federal Republic of Germany as constituted from 3 October 1990.

In Tables B and C the reader will find the trade of the Federal Republic of Germany, including West Berlin, as constituted prior to 3 October 1990.

Table of contents

Commentary	VII
Charts	XIX
General summary of trade by country:	
Tab. 1: Yearly and quarterly data	2
Tab. 2: Monthly data	5
General summary of trade by commodities:	
Tab. 3: Yearly and quarterly data	8
Tab. 4: Monthly data	11
Trends in trade by country:	
Tab. 5: World, intra- and extra-EC	16
Tab. 6: Intra-EC by member countries	24
Tab. 7: Major areas	30
Trends in trade by commodities:	
Tab. 8: SITC sections	52
Trade by partner countries:	
Tab. 9: All commodities (monthly cumulative data)	92
Tab. 10: SITC sections and main partner countries (quarterly cumulative data)	100
Indices:	
Tab. 11: Volume and unit value indices	140
Trade of main non-Community countries:	
Tab. 12: Trends in total trade and with the EC (EUR 12)	142
Conversion rates:	
Tab. 13: Member countries, United States of America, Japan and Switzerland	146
EC trade in agricultural products:	
Tab. 14: Main product groups	148
Tab. 15: Products subject to common agricultural policy regulations	152
EC trade in petroleum products:	
Tab. 16: Petroleum and petroleum products	164
EC and world trade:	
Tab. A: World, Community and main non-Community countries	168
Trade of the FR of Germany, including West Berlin, as constituted prior to 3 October 1990:	
Tab. B: Trade by countries	169
Tab. C: Trade by products	172
Catalogue of regular publications of external trade	175

Symbols and abbreviations used

EUR 12: Total of the EC member countries	0: Data less than half the unit used
UEBL: Belgo-Luxembourg Economic Union	Mio: Million
DK: Denmark	Mrd: 1 000 million
D: Federal Republic of Germany	ECU: European currency unit
GR: Greece	Eurostat: Statistical Office of the European Communities
E: Spain	SITC: Standard International Trade Classification
F: France	
IRL: Ireland	
I: Italy	
NL: Netherlands	
P: Portugal	
UK: United Kingdom	
USA: United States of America	

Commentary and graphs

(The commentary refers to the state of the CRONOS database on 28. 4. 1992,
TREND database on 28. 4. 1992)

Available data in this issue:

	EUR 12	UEBL	DK	D	GR	E	F	IRL	I	NL	P	UK
December 1991	X	X	X	X	X	X	X	X	X	X	X	X
January 1992		X	X	X	X	X	X		X		X	X

(The tables refer to the state of the CRONOS database on 5. 5. 1992)

Methodological notes:

See Glossarium 1991

As from the beginning of January 1988: SITC, Revision 3

Seasonal Adjustment: Results

Due to a considerable delay in the availability of the trade figures of The Netherlands, the trade series for the Community as a whole have not been updated and therefore have not changed compared to the previous issue of this Monthly Bulletin.

Seasonally adjusted European Community exports to the rest of the world (extra-EC) picked up again in mid-1991, after the downward tendency at the end of 1990. In the coming months, extra-EC exports are expected to stabilize around their current level.

Seasonally adjusted European Community imports from the rest of the world (extra-EC) showed considerable fluctuations around a slightly upward movement from the second quarter of 1991 onwards. In the coming months, extra-EC imports are expected to stabilize around their mid-1991 level.

The European Community's seasonally adjusted trade balance started to improve slightly during the second half of 1991. The trade balance had reached record lows at the end of 1990 and the beginning of 1991. In December 1991, the seasonally adjusted Community trade deficit stood at -5,1 mrd. ECU, the considerable improvement of the December 1991 unadjusted Community trade balance thus being largely a seasonal phenomenon. In the coming months, the Community's trade balance is expected to continue its improvement.

Trade between EC Member States (intra-EC) moved up slightly in 1991, after its stabilisation between January and December 1990. In the coming months, intra-EC imports are expected to increase slightly.

EUR 12 Exports Extra-EC

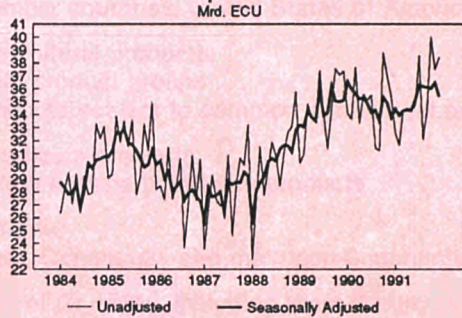

EUR 12 Imports Extra-EC

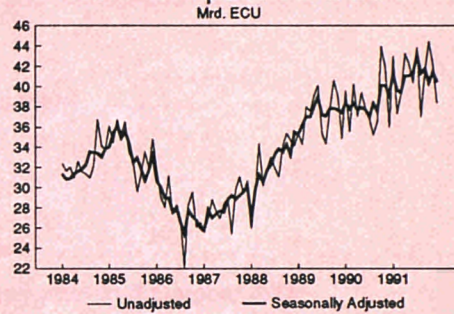

EUR 12 Imports Intra-EC

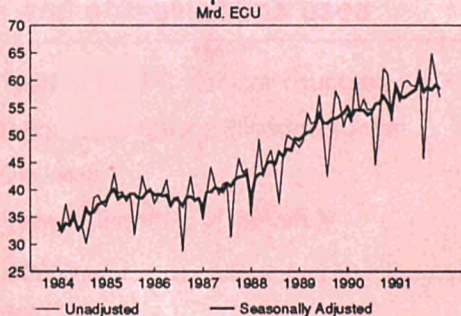

EUR 12 Trade Balance Extra-EC

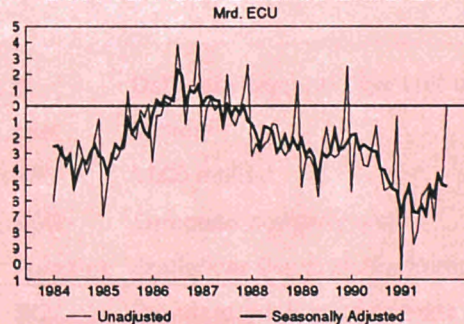

TABEL 0 – EUR 12 EXPORTS, IMPORTS, TRADE BALANCE (1)

Seasonally Adjusted Series(2) – Mrd. ECU

Period	Exports Extra-EC		Imports Extra-EC		Imports Intra-EC		Trade Balance Extra-EC	
	Not Adjusted	Seasonally Adjusted	Not Adjusted	Seasonally Adjusted	Not Adjusted	Seasonally Adjusted	Not Adjusted	Seasonally Adjusted
Jan-88	22,7	25,5	25,9	26,6	35,2	37,9	-3,2	-1,1
Feb-88	27,1	28,1	29,5	29,9	42,9	42,1	-2,4	-1,8
Mar-88	31,5	28,7	34,4	31,3	49,2	42,9	-2,9	-2,6
Apr-88	27,8	29,2	30,2	30,5	42,4	42,9	-2,4	-1,3
May-88	29,7	30,4	31,9	31,8	45,6	45,0	-2,2	-1,4
Jun-88	31,9	30,6	33,0	32,2	47,3	45,2	-1,1	-1,6
Jul-88	30,8	30,4	31,9	33,3	43,2	44,7	-1,2	-2,9
Aug-88	28,5	31,3	31,1	33,9	37,5	47,0	-2,6	-2,6
Sep-88	31,1	31,7	34,2	33,5	46,3	46,1	-3,1	-1,9
Oct-88	32,6	31,6	35,4	34,3	50,1	47,5	-2,7	-2,7
Nov-88	33,1	31,1	34,7	33,2	49,3	47,2	-1,7	-2,1
Dec-88	35,8	32,8	34,1	35,5	48,9	49,5	1,6	-2,7
Jan-89	30,3	33,2	35,4	35,3	47,7	49,1	-5,1	-2,1
Feb-89	30,9	33,1	34,3	36,2	49,1	49,9	-3,4	-3,1
Mar-89	34,8	34,3	38,0	37,1	54,1	50,6	-3,2	-2,8
Apr-89	33,7	33,8	37,6	37,0	52,0	50,6	-3,9	-3,2
May-89	33,4	33,5	39,1	38,1	52,5	51,8	-5,7	-4,6
Jun-89	37,4	36,0	40,1	39,0	57,3	54,0	-2,7	-3,0
Jul-89	34,0	33,9	35,3	37,2	50,4	52,2	-1,3	-3,2
Aug-89	31,3	34,1	34,4	37,1	42,5	52,2	-3,0	-3,0
Sep-89	34,4	36,2	37,7	37,8	50,8	52,9	-3,3	-1,6
Oct-89	37,6	35,0	40,6	37,9	58,1	53,0	-3,0	-2,8
Nov-89	37,1	35,0	39,1	37,7	56,4	53,5	-2,0	-2,7
Dec-89	37,4	35,1	34,8	37,4	51,5	54,0	2,5	-2,3
Jan-90	34,1	36,6	39,6	38,4	53,9	55,1	-5,5	-1,8
Feb-90	33,6	36,0	35,6	37,8	52,3	53,4	-2,0	-1,8
Mar-90	37,7	35,6	40,2	38,4	60,6	54,6	-2,5	-2,7
Apr-90	33,3	35,2	37,1	37,7	54,4	54,6	-3,7	-2,5
May-90	35,6	35,3	39,4	37,9	56,6	54,6	-3,8	-2,6
Jun-90	35,1	34,9	37,8	37,7	54,7	53,7	-2,7	-2,8
Jul-90	35,5	34,1	36,8	37,0	54,8	54,2	-1,3	-2,9
Aug-90	31,4	34,4	35,2	38,3	44,5	55,7	-3,8	-4,0
Sep-90	31,2	33,5	36,6	37,6	53,3	55,9	-5,3	-4,1
Oct-90	38,8	35,4	43,9	40,1	62,3	57,1	-5,2	-4,8
Nov-90	36,9	34,9	41,9	40,1	61,1	55,9	-5,0	-5,2
Dec-90	35,4	33,7	36,0	39,1	52,6	53,9	-0,6	-5,4
Jan-91	32,6	34,4	43,0	41,3	59,3	59,0	-10,5	-6,9
Feb-91	31,7	33,9	37,3	39,6	56,0	57,2	-5,7	-5,7
Mar-91	34,4	34,3	39,2	39,4	59,6	56,8	-4,9	-5,1
Apr-91	34,5	34,3	43,3	41,0	60,0	57,3	-8,8	-6,7
May-91	34,4	34,3	42,3	41,1	59,1	57,9	-7,9	-6,8
Jun-91	34,6	35,1	40,4	41,4	59,0	58,4	-5,7	-6,3
Jul-91	38,6	36,3	43,9	43,2	61,9	60,9	-5,3	-6,9
Aug-91	32,1	36,2	37,0	41,3	45,6	58,0	-4,9	-5,1
Sep-91	34,3	36,1	41,6	41,8	57,3	58,8	-7,3	-5,7
Oct-91	40,0	36,0	44,5	40,4	0,0	58,2	-4,4	-4,3
Nov-91	37,5	36,5	42,2	41,4	0,0	59,2	-4,7	-5,0
Dec-91	38,4	35,4	38,3	40,5	0,0	58,5	0,1	-5,1

(1) As from October 1990, the territory of the Federal Republic of Germany includes the territory of the former German Democratic Republic, including East Berlin. Community results are drawn up accordingly.

(2) Seasonal Adjustment via X11/ARIMA procedure

GLOBAL TRENDS: Results for January 1992.
Difference between rates of change for imports and exports is 4 percentage points compared with 13 in January 1991.

In January 1992 the extra-Community trade deficit stood at ecu 8.8 billion, an improvement of ecu 1.7 billion over January 1991 (- ecu 10.5 billion). The political tensions in the Gulf badly affected the extra-Community deficit in January 1991, the month most severely hit by this period of instability. In January 1991, imports rose by almost 9% compared with January 1990, while exports declined by 4.5%: the difference between the rates of change for imports and exports was 13 percentage points. January 1992 saw this difference reduced to 4 percentage points, with extra-Community imports almost 4% down from the high level of January 1991 and exports stagnating.

The reduction in Germany's extra-Community trade surplus between January 1991 and January 1992 was more than offset by the improvement in the balances of Italy, France and, to a lesser extent, the United Kingdom and the BLEU.

The fall in the cost of the Community's energy supplies in January 1992 compared with January 1991 contributed to the reduction in the deficit over the same period.

The United States recorded a smaller deficit than the Community: ecu 5.3 billion as against 8.8 billion. The US deficit improved by some ecu 1 billion compared with January 1991. Exports were up sharply on the sluggish level of January 1991: an increase of 9.4% in ecus, 4.5% in dollars. Imports increased by 3.9% in ecus but were down 1% in dollars compared with January 1991.

The Japanese surplus in January 1992 was ecu 6.5 billion, up 2.8 billion on January 1991. The increase in exports compared with January 1991 was 14.7% in ecus, but just under 10% in dollars and 3% in yen. Compared with the level in January 1991, imports stagnated in ecus (0.4%) and fell 4% in dollars and 10% in yen.

GR-I IMPORTS AND EXPORTS (CIF, FOB)
(annual % change in value)

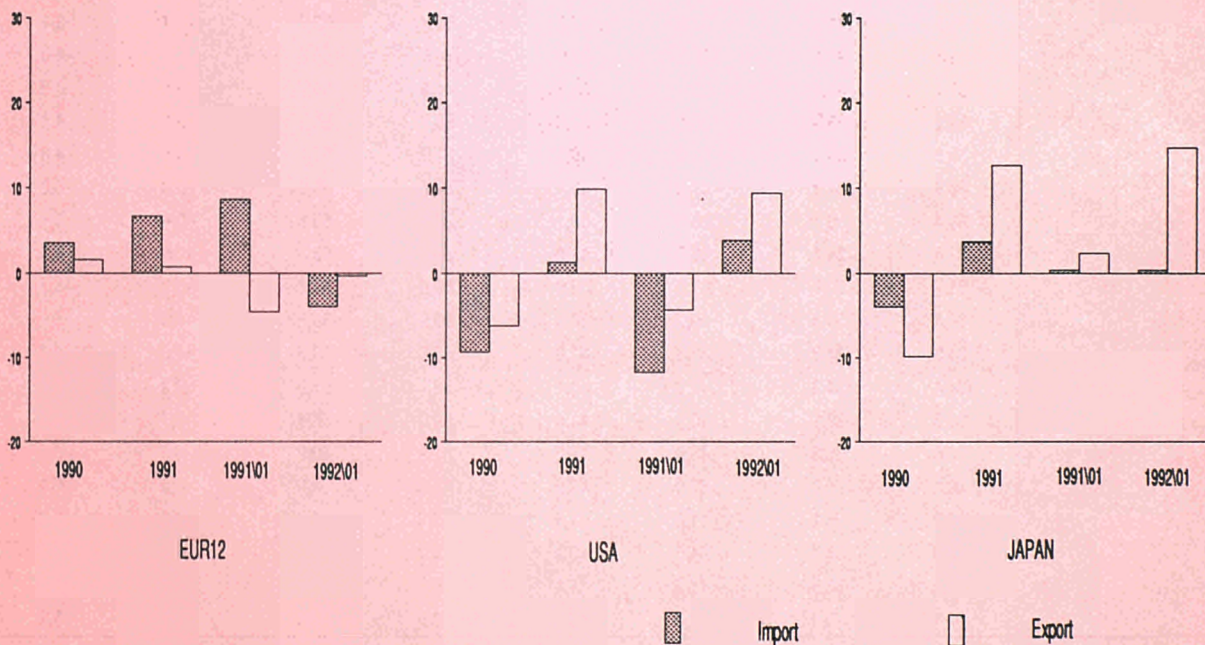

* billion = 10⁹

TABLE I – TRADE BALANCE, IMPORTS AND EXPORTS (1)

COUNTRIES	1990	1991	1990	1990	1991	1991	1991	1992
			III	IV	III	IV	01	01
TRADE BALANCE (Mrd ECU)								
EUR-12 (2)	-42,9	-70,5	-10,8	-11,4	-17,6	-9,4	-10,5	-8,8
United States	-95,2 **	-69,5 **	-27,3 **	-24,9 **	-23,1 **	-19,7 **	-6,4 **	-5,3 **
Japan	41,2	62,9	12,2	8,0	17,0	18,0	3,7	6,5
BLEU	-5,6	-7,2	-1,5	-1,3	-2,5	-1,5	-0,6	-0,7
Denmark	2,4	2,6	0,6	0,7	0,7	0,8	0,0	0,3
Germany	47,4	9,2	9,0	7,2	2,1	5,1	0,5	-0,1
Greece	-9,2	-10,4	-2,3	-1,7	-1,9	-3,6	-0,7	-0,9
Spain	-20,1	-21,3	-4,4	-4,5	-5,9	-4,9	-2,1	-2,1
France	-17,3	-15,4	-4,6	-4,7	-3,8	-3,4	-2,3	-0,7
Ireland	2,3	2,7	0,3	0,5	0,7	0,9	0,1	:
Italy	-9,3	-10,4	0,2	-2,0	-1,7	-1,2	-3,2	-2,0
Netherlands	0,3	-2,7	-0,9	0,3	-1,3	0,1	0,1	:
Portugal	-6,7	-7,9	-1,6	-2,0	-2,0	-2,0	-0,7	-0,4
United Kingdom	-31,9	-22,3	-8,5	-4,3	-6,6	-3,2	-2,9	-2,7
IMPORTS								
% change on the corresponding period of the previous year								
EUR-12 (2)	3,6	6,8	1,2	7,2	12,6	2,1	8,7	-3,9
United States	-9,3 **	1,3 **	-13,1 **	-11,0 **	9,7 **	8,2 **	-11,7 **	3,9 **
Japan	-3,9	3,7	-11,5	4,2	13,1	-8,4	0,4	0,4
BLEU	6,0	4,0	3,3	7,1	6,8	1,8	10,6	-5,9
Denmark	2,9	4,8	-0,6	4,5	10,0	2,4	5,7	-3,6
Germany	10,3	16,6	10,9	16,5	20,4	4,0	28,3	-2,0
Greece	6,0	11,8	-3,5	-25,8	6,0	54,8	-12,9	12,7
Spain	7,7	9,6	4,1	8,7	14,0	10,2	21,3	-1,3
France	4,9	4,3	8,4	2,9	7,5	4,9	3,8	-5,2
Ireland	3,8	3,3	6,2	2,3	3,1	4,1	0,5	:
Italy	2,9	2,9	-2,0	4,6	7,5	1,0	6,3	-3,7
Netherlands	5,3	3,7	3,5	4,4	7,5	0,8	2,0	:
Portugal	14,0	7,9	6,4	13,8	12,4	4,8	12,1	-1,8
United Kingdom	-1,6	-3,6	-3,7	1,1	-0,8	-2,3	-5,4	-4,4
EXPORTS								
% change on the corresponding period of the previous year								
EUR-12 (2)	1,6	0,9	-1,9	-0,2	7,1	4,0	-4,5	-0,3
United States	-6,2 **	9,9 **	-11,1 **	-9,8 **	19,2 **	17,9 **	-4,3 **	9,4 **
Japan	-9,8	12,7	-13,7	-4,3	20,9	13,2	2,4	14,7
BLEU	2,3	2,6	1,5	2,7	2,3	0,7	8,2	-6,9
Denmark	7,3	5,2	4,4	5,9	11,0	3,7	7,2	5,9
Germany	2,8	2,1	-1,2	4,5	8,5	1,0	1,1	-4,2
Greece	-7,8	10,5	-21,7	-19,1	43,3	4,3	-6,1	-0,7
Spain	9,3	11,2	12,2	15,7	5,7	10,3	16,5	-2,1
France	3,9	5,9	5,6	1,2	10,3	8,3	2,7	4,5
Ireland	-0,6	4,8	-7,7	-4,6	11,0	13,1	-0,9	:
Italy	4,7	2,2	0,5	2,5	1,5	3,3	1,2	7,2
Netherlands	2,0	1,0	-3,3	0,2	6,2	-0,2	2,8	:
Portugal	11,7	2,4	6,8	6,3	4,9	6,4	8,6	21,3
United Kingdom	4,6	2,2	5,7	6,5	4,7	0,3	3,4	-4,1
EXCHANGE RATE								
% change on the corresponding period of the previous year								
Memorandum item								
1 USD = ...ECU	-13,5	2,8	-16,8	-17,5	10,2	8,9	-11,4	4,9
1 YEN = ...ECU	17,3	10,3	-18,5	-9,6	17,3	9,9	-3,9	12,0

(1) External Trade Statistics (Imports CIF, Exports FOB).

(2) EUR-12 includes only extra flows. Figures for Member States include world flows.

* Estimate.

** CIF component estimated.

: Not available.

EXTRA-COMMUNITY TRADE BY PARTNER COUNTRY: Results for January 1992.
Balance of trade with developing countries improves, thanks largely to trade with the OPEC countries.

The trade deficit with the industrialized countries was ecu 6 billion in January 1992, a slight deterioration from January 1991. The responsibility for this did not lie with the Community's main trading partners (United States, Japan, EFTA) but with other industrialized countries which have not been listed here. In fact, the deficits with the United States and Japan (ecu 2.5 billion and ecu 2.4 billion respectively) were each reduced by 0.1 billion compared with January 1991 and the deficit with EFTA was reduced by ecu 0.4 billion to 0.5 billion.

Imports from the industrialized countries fell by almost 2% compared with the high level of January 1991. Imports from the United States increased by 6% in ecus, 1% in dollars. Imports from Japan fell by 2% in ecus: the yen's appreciation against the ecu between January 1991 and 1992 made imports from Japan much more expensive. Imports from the EFTA countries fell by 10% compared with January 1991, reaching a level similar to that in January 1990.

Exports to the industrialized countries fell by 4.3% compared with January 1991. Exports to Japan dropped by 13.2%, bearing in mind that the prices of Community products expressed in yen fell by 12%. Exports to the EFTA countries also declined (-6.4%). Exports to the United States increased by 6% compared with January 1991.

The Community's trade deficit with the developing countries was ECU 1.5 billion, a reduction of 2 billion compared with January 1991. This improvement was

due to trade with the OPEC countries: the Community's deficit was reduced from ecu 2.1 billion in January 1991 to ecu 0.6 billion in January 1992. Over the same period, the cost of the Community's crude oil supplies fell by nearly 30% in dollars, from \$24.45 a barrel in January 1991 to \$17.24 in January 1992. In terms of ecus, this fall was nearly 25%. The trade deficits with the Mediterranean countries, the ACP countries and the newly industrialized countries fell by ecu 0.4 billion, 0.3 billion and 0.2 billion respectively.

There was a sharp fall (-7.6%) in imports from all of the above mentioned developing countries, but these falls relative to January 1991 should be seen in the light of the substantial rises recorded for January 1991 compared with January 1990. Imports from the OPEC countries were down 19% in January 1992 on January 1991.

Exports to the developing countries increased by 10.9% compared with January 1991, reaching a level similar to that in January 1990. Exports to the OPEC countries were up by more than 20% on January 1991. Exports to the newly industrialized countries increased by 5.4%, whilst exports to the Mediterranean countries and to the ACP countries stagnated compared with January 1991 (+ 2% and + 1% respectively).

The trade balance with the countries of central and eastern Europe in January 1992 was similar to that in January 1991: imports from these countries fell by 15%, as did Community exports to this area.

GR.II- EXTRA TRADE BALANCE (MAIN PARTNERS)
(BIO ECU)

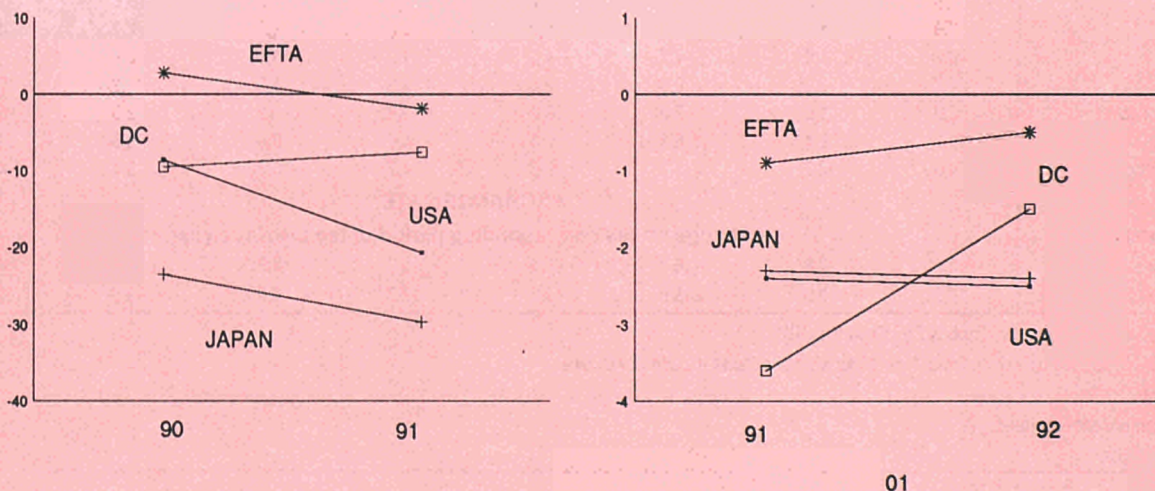

TABLE II – EUR-12 TRADE BALANCE AND TRADE FLOWS BY MAIN PARTNERS (1)

	1991 VALUE %	1990 VOLUME	1991 VOLUME	1990 VALUE	1991 VALUE	1990 IV VALUE	1991 IV VALUE	1991 01 VALUE	1992 01 VALUE
TRADE BALANCE (Mrd ECU)									
EXTRA-EC whose	-	-	-	-42,9	-70,5	-11,4	-9,4	-10,5	-8,8
INDUSTRIALIZED THIRD COUNTRIES	-	-	-	-25,5	-51,1	-7,4	-10,5	-5,6	-6,0
- United States	-	-	-	-8,6	-20,7	-1,3	-3,5	-2,4	-2,5
- Japan	-	-	-	-23,5	-29,7	-6,3	-7,6	-2,3	-2,4
- EFTA	-	-	-	2,8	-1,9	-1,1	-0,4	-0,9	-0,5
DEVELOPING COUNTRIES	-	-	-	-9,5	-7,6	-3,7	2,8	-3,6	-1,5
- Asian NICs (2)	-	-	-	-3,1	-4,8	-1,1	-1,0	-0,7	-0,5
- OPEC	-	-	-	-9,5	-7,5	-4,7	-1,0	-2,1	-0,6
- Mediterranean Basin	-	-	-	3,3	2,4	0,2	1,7	-0,6	-0,2
- ACP	-	-	-	-3,5	-3,2	-2,0	-0,5	-0,8	-0,5
COUNTRIES IN MIDDLE AND EASTERN EUROPE	-	-	-	-2,9	-2,7	0,9	0,3	-0,5	-0,4
IMPORTS									
% change on the corresponding period of the previous year									
EXTRA-EC whose	100,0	5,7	6,9	3,6	6,8	7,2	2,1	8,7	-3,9
INDUSTRIALIZED THIRD COUNTRIES	59,4	4,1	4,6	2,0	6,2	3,4	3,4	7,0	-1,9
- United States	18,6	8,7	5,1	1,8	7,9	-2,2	11,3	1,2	6,1
- Japan	10,5	7,3	6,2	-0,2	12,1	3,3	10,5	13,2	-1,8
- EFTA	22,4	4,8	2,4	5,9	2,0	9,7	-4,8	11,3	-10,0
DEVELOPING COUNTRIES	30,4	8,6	7,1	5,0	4,4	11,1	-2,0	5,4	-7,6
- Asian NICs (2)	6,2	-	-	-1,3	15,9	6,6	10,9	12,0	-2,0
- OPEC	9,5	5,0	11,2	10,1	4,2	18,7	-9,4	11,2	-19,2
- Mediterranean Basin	8,8	8,7	3,2	13,8	2,8	25,4	-9,0	17,2	-8,7
- ACP	3,9	9,6	-4,8	2,7	-4,9	20,0	-20,7	18,8	-12,7
COUNTRIES IN MIDDLE AND EASTERN EUROPE	7,0	-	-	10,1	15,1	26,2	-0,8	44,4	-15,3
INTRA-EC	-	5,6	4,1	6,3	5,9	6,1	4,2	10,0	-2,1
EXPORTS									
% change on the corresponding period of the previous year									
EXTRA-EC whose	100,0	-0,3	-0,1	1,6	0,9	-0,2	4,0	-4,5	-0,3
INDUSTRIALIZED THIRD COUNTRIES	57,2	-0,6	-6,7	0,9	-3,4	-3,5	-1,1	-4,8	-4,3
- United States	16,8	-1,6	-12,7	-1,9	-7,0	-6,4	0,5	-17,5	6,0
- Japan	5,2	9,8	-7,3	7,5	-2,5	3,0	-1,4	-8,3	-13,2
- EFTA	25,7	2,0	-4,0	3,2	-2,2	-1,8	-2,4	1,5	-6,4
DEVELOPING COUNTRIES	33,7	3,2	4,6	2,5	6,1	-0,7	16,0	-10,3	10,9
- Asian NICs (2)	6,1	-	-	1,5	10,3	2,3	13,5	-7,1	5,4
- OPEC	9,3	3,4	10,0	1,2	10,9	-8,6	26,9	-9,5	21,4
- Mediterranean Basin	10,8	14,5	-2,6	12,1	0,5	7,3	3,2	1,8	2,0
- ACP	3,8	-0,1	-13,2	0,1	-4,3	-7,1	3,5	-11,0	1,0
COUNTRIES IN MIDDLE AND EASTERN EUROPE	7,5	-	-	12,6	17,2	39,3	-7,2	35,8	-14,6

(1) External Trade Statistics (Imports CIF, Exports FOB).

(2) Asian NICs include the following countries: Singapore, South Korea, Taiwan and Hong Kong.

* Estimate.

EXTRA-COMMUNITY TRADE BY PRODUCT: Results for January 1992.
The reduction in the energy bill and the increase in the surplus on chemicals
lead to an improvement in the extra-Community deficit.

The energy bill (sitc 3) was ecu 5 billion in January 1992, down 1.8 billion on January 1991 and reducing the extra-Community trade deficit. Chemicals (sitc 5) registered a surplus of 1.3 billion, up 0.4 billion on January 1991. The other headings had balances similar to those in January 1991. Machinery and transport equipment (sitc 7), had a surplus of 1.7 billion, while other manufactured goods (sitc 6+8) registered a deficit of 2.8 billion. Crude materials (sitc 2+4) and food products (sitc 0+1) registered deficits of 2.2 billion and 0.8 billion respectively in January 1992.

Extra-Community imports were affected by the fall in imported fuel products, down 23.3% from January

1991. Imports of machinery and transport equipment and other manufactured goods remained more or less at January 1991 levels. Imports of chemicals fell by almost 8% compared with January 1991, which had seen a fall of nearly 20% compared with January 1990. Imports of crude materials were down by 3.5% and imports of food products increased by 3.2%.

Exports were boosted by the 5.2% increase in chemicals, while exports of other manufactured goods and machinery and transport equipment stagnated. Exports of food products were up 2% compared with January 1991.

GR.III- COMMUNITY TRADE BY PRODUCT GROUPS
(BIO ECU)

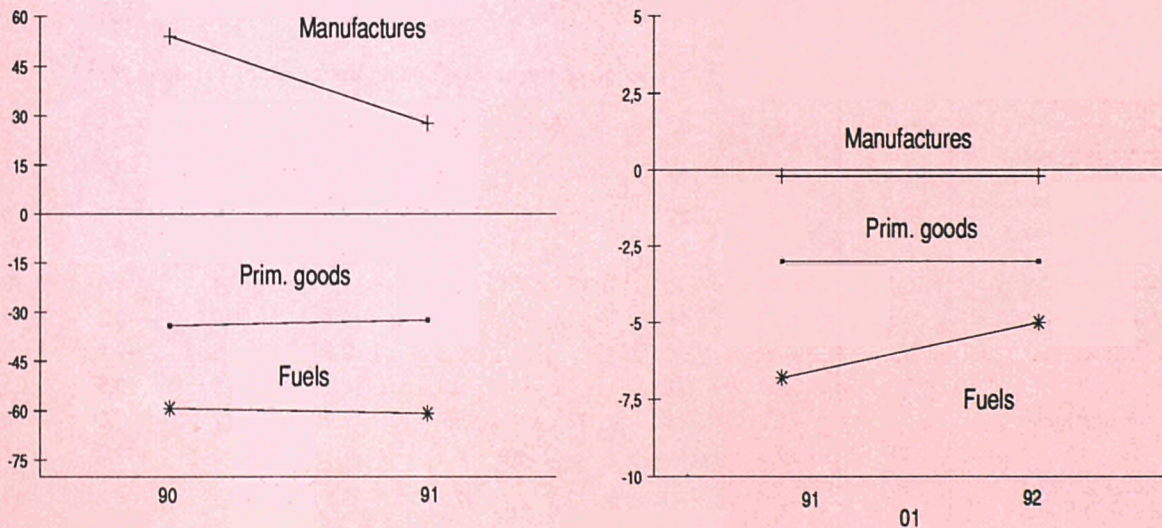

TABLE III – EUR-12 TRADE BALANCE AND TRADE FLOWS BY BROAD PRODUCT GROUPS (1)

	1991 VALUE %	1990 VOLUME	1991 VOLUME	1990 VALUE	1991 VALUE	1990 IV VALUE	1991 IV VALUE	1991 01 VALUE	1992 01 VALUE
TRADE BALANCE (Mrd ECU)									
EXTRA-EC	-	-	-	-42,9	-70,5	-11,4	-9,4	-10,5	-8,8
- Food, etc (SITC 0+1)	-	-	-	-5,1	-7,0	-1,2	-1,5	-0,7	-0,8
- Crude materials (SITC 2+4) (2)	-	-	-	-29,1	-25,5	-6,2	-6,0	-2,3	-2,2
- Fuel products (SITC 3)	-	-	-	-59,3	-60,8	-19,9	-15,8	-6,8	-5,0
- Chemicals (SITC 5)	-	-	-	18,2	18,4	4,4	5,7	0,9	1,3
- Machinery, transport eq. (SITC 7)	-	-	-	37,6	24,4	11,4	9,8	1,8	1,7
- Other manufact. goods (SITC 6+8)	-	-	-	-1,8	-15,2	0,5	-0,7	-2,9	-2,8
- Articles not classified (SITC 9)	-	-	-	-3,4	-4,7	-0,4	-0,8	-0,3	-1,1
IMPORTS									
% change on the corresponding period of the previous year									
EXTRA-EC	100,0	5,7	6,9	3,6	6,8	7,2	2,1	8,7	-3,9
- Food, etc (SITC 0+1)	7,7	7,9	4,0	-0,1	7,0	1,5	10,9	-1,1	3,2
- Crude materials (SITC 2+4) (2)	7,0	-5,0	-2,1	-10,2	-8,2	-15,9	0,0	-15,6	-3,5
- Fuel products (SITC 3)	14,4	3,0	9,9	13,6	1,2	35,6	-20,1	25,2	-23,3
- Chemicals (SITC 5)	6,6	3,6	4,2	3,5	7,0	9,6	-0,6	19,2	-7,9
- Machinery, transport eq. (SITC 7)	30,0	8,3	7,1	5,6	12,2	5,3	11,8	10,7	-0,1
- Other manufact. goods (SITC 6+8)	29,1	7,8	7,9	3,1	8,5	4,6	5,4	9,1	-0,9
- Articles not classified (SITC 9)	5,1	-	-	-0,9	6,8	-4,9	6,0	-5,7	21,2
EXPORTS									
% change on the corresponding period of the previous year									
EXTRA-EC	100,0	-0,3	-0,1	1,6	0,9	-0,2	4,0	-4,5	-0,3
- Food, etc (SITC 0+1)	7,4	-2,1	4,8	-1,1	1,8	-5,6	8,3	-4,9	2,1
- Crude materials (SITC 2+4) (2)	2,2	-3,5	7,4	-7,6	5,2	-3,3	8,4	-4,0	-1,2
- Fuel products (SITC 3)	2,5	5,8	-4,8	17,3	-5,5	20,6	-14,8	-14,3	6,1
- Chemicals (SITC 5)	12,0	-3,6	1,9	1,1	4,8	2,6	9,9	-3,3	5,2
- Machinery, transport eq. (SITC 7)	40,8	-0,4	-0,8	6,1	1,7	4,4	5,3	-3,4	-0,7
- Other manufact. goods (SITC 6+8)	30,3	0,0	-1,3	-0,6	-1,7	-4,0	1,7	-7,3	0,3
- Articles not classified (SITC 9)	4,8	-	-	-13,8	1,5	-16,3	-2,4	6,7	-17,3

(1) External Trade Statistics (Imports CIF, Exports FOB). SITC Rev.3 is in application from 1988.

(2) Petroleum not included.

* Estimate.

INDIVIDUAL MEMBER STATES AND INTRA-COMMUNITY TRADE.
Results for January 1992. Intra-Community trade falls less sharply than
extra-Community imports.

Extra-Community trade recorded a smaller deficit than in January 1991, because the reduction in the German surplus (down 1.1 billion) was offset by the improvement in the balances of Italy (+0.9 billion), France (+0.8 billion) and the United Kingdom, Spain and the BLEU (each +0.3 billion). The extra-Community trade balances of Portugal, Greece and Denmark remained at levels similar to those in January 1991.

Intra-Community trade fell by 2% in January 1992, apparently less affected than extra-Community im-

ports, which fell by nearly 4%. France reduced its intra-Community trade deficit by ecu 0.8 billion to achieve a balanced trading position in January 1992. Germany increased its surplus by 0.5 billion compared with January 1991. Italy and Portugal both reduced their deficits by 0.2 billion compared with January 1991. The balances of Greece, Denmark and the United Kingdom remained at levels similar to those in January 1991, while there were slight deteriorations in the balances of Spain and the BLEU (-0.2 billion and -0.3 billion respectively).

GR. IV: MEMBER STATES' EXTRA AND INTRA TRADE BALANCES
(BIO ECU)

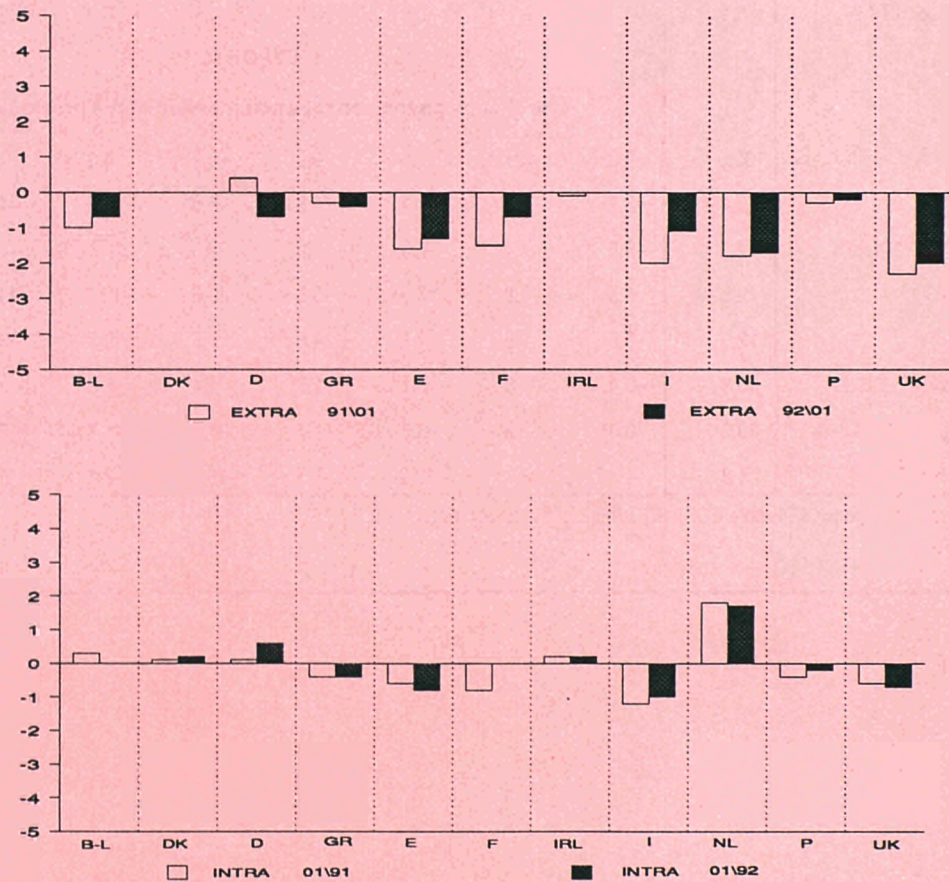

TABLE IV - EXTRA - AND INTRA - EC TRADE BALANCE (1)

	1990	1991	1990 III	1990 IV	1991 III	1991 IV	1991 01	1992 01
TRADE BALANCE (Mrd ECU)								
EUR-12								
- extra	-42,9	-70,5	-10,8	-11,4	-17,6	-9,4	-10,5	-8,8
- intra (2)	-6,9	-14,7	-3,1	-1,1	-5,1	-4,2	-1,6	-0,4
BLEU								
- extra	-6,3	-7,2	-1,4	-1,5	-1,6	-1,2	-1,0	-0,7
- intra	0,1	-0,6	-0,2	0,1	-1,0	-0,5	0,3	-0,0
DENMARK								
- extra	1,6	1,2	0,2	0,4	0,3	0,6	-0,0	0,0
- intra	0,8	1,4	0,4	0,2	0,4	0,2	0,1	0,2
GERMANY								
- extra	23,0	6,2	4,2	5,5	1,1	3,7	0,4	-0,7
- intra	24,0	2,6	4,8	1,6	0,9	1,3	0,1	0,6
GREECE								
- extra	-3,3	-4,4	-0,7	-0,6	-0,8	-1,7	-0,3	-0,4
- intra	-5,9	-6,0	-1,6	-1,1	-1,2	-1,9	-0,4	-0,4
SPAIN								
- extra	-11,5	-12,5	-2,4	-2,8	-3,4	-2,5	-1,6	-1,3
- intra	-9,2	-9,3	-2,1	-1,9	-2,7	-2,6	-0,6	-0,8
FRANCE								
- extra	-2,0	-3,9	-0,6	-1,1	-0,9	0,8	-1,5	-0,7
- intra	-14,9	-10,9	-3,8	-3,4	-2,7	-4,0	-0,8	0,0
IRELAND								
- extra	-0,1	-0,2	-0,1	-0,0	0,1	0,0	-0,1	:
- intra	2,4	2,9	0,5	0,5	0,6	0,9	0,2	:
ITALY								
- extra	-5,0	-6,2	-0,3	-1,6	-1,3	0,0	-2,0	-1,1
- intra	-4,3	-4,3	0,5	-0,5	-0,4	-1,2	-1,2	-1,0
NETHERLANDS								
- extra	-18,5	-20,5	-4,8	-5,1	-5,2	-4,6	-1,8	:
- intra	18,0	17,1	3,7	5,2	3,7	4,5	1,8	:
PORTUGAL								
- extra	-2,8	-2,8	-0,7	-0,8	-0,8	-0,6	-0,3	-0,2
- intra	-4,1	-5,3	-0,9	-1,2	-1,3	-1,4	-0,4	-0,2
UNITED KINGDOM								
- extra	-18,0	-20,2	-4,2	-3,8	-5,1	-3,8	-2,3	-2,0
- intra	-14,0	-2,2	-4,3	-0,5	-1,4	0,6	-0,6	-0,7

(1) External Trade Statistics (Imports CIF, Exports FOB).

(2) Intra trade balance not zero due to CIF/FOB recording and asymmetric recording of bilateral flows by individual Member States.

* Estimate.

: Not available.

Imports of the EC from South America

Totals and major products

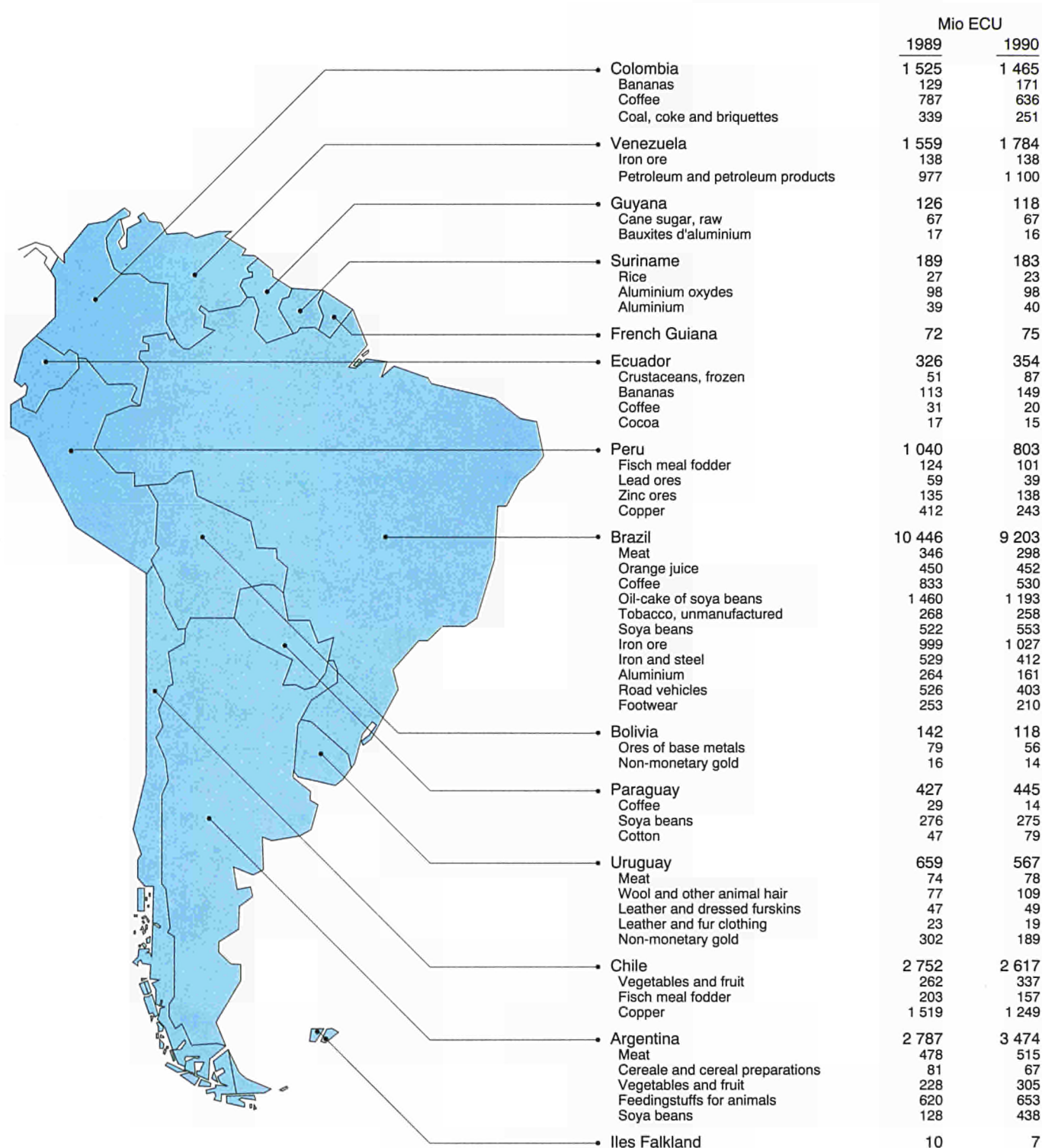

TRADE OF THE EC WITH SWEDEN

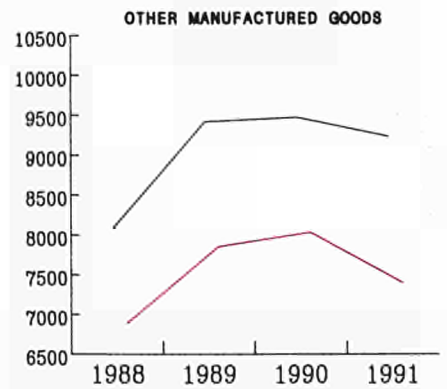
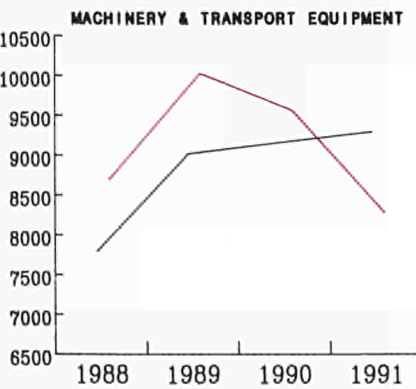
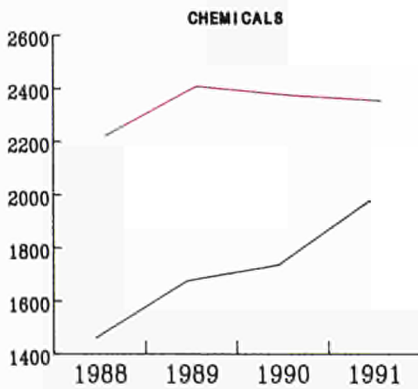
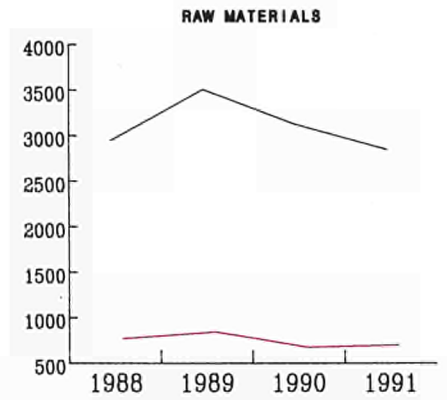
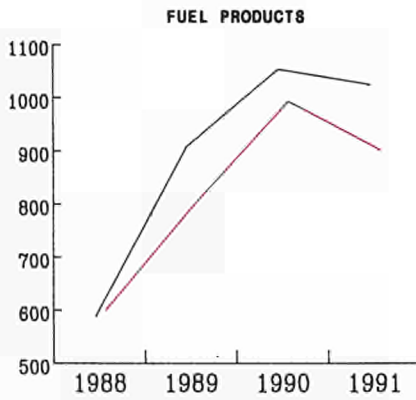
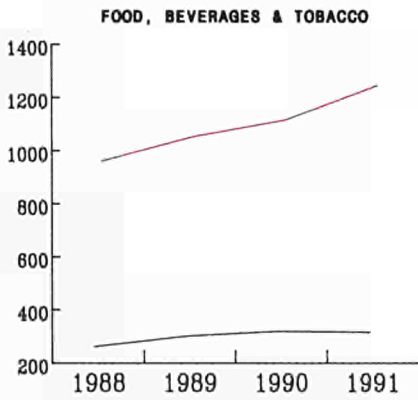
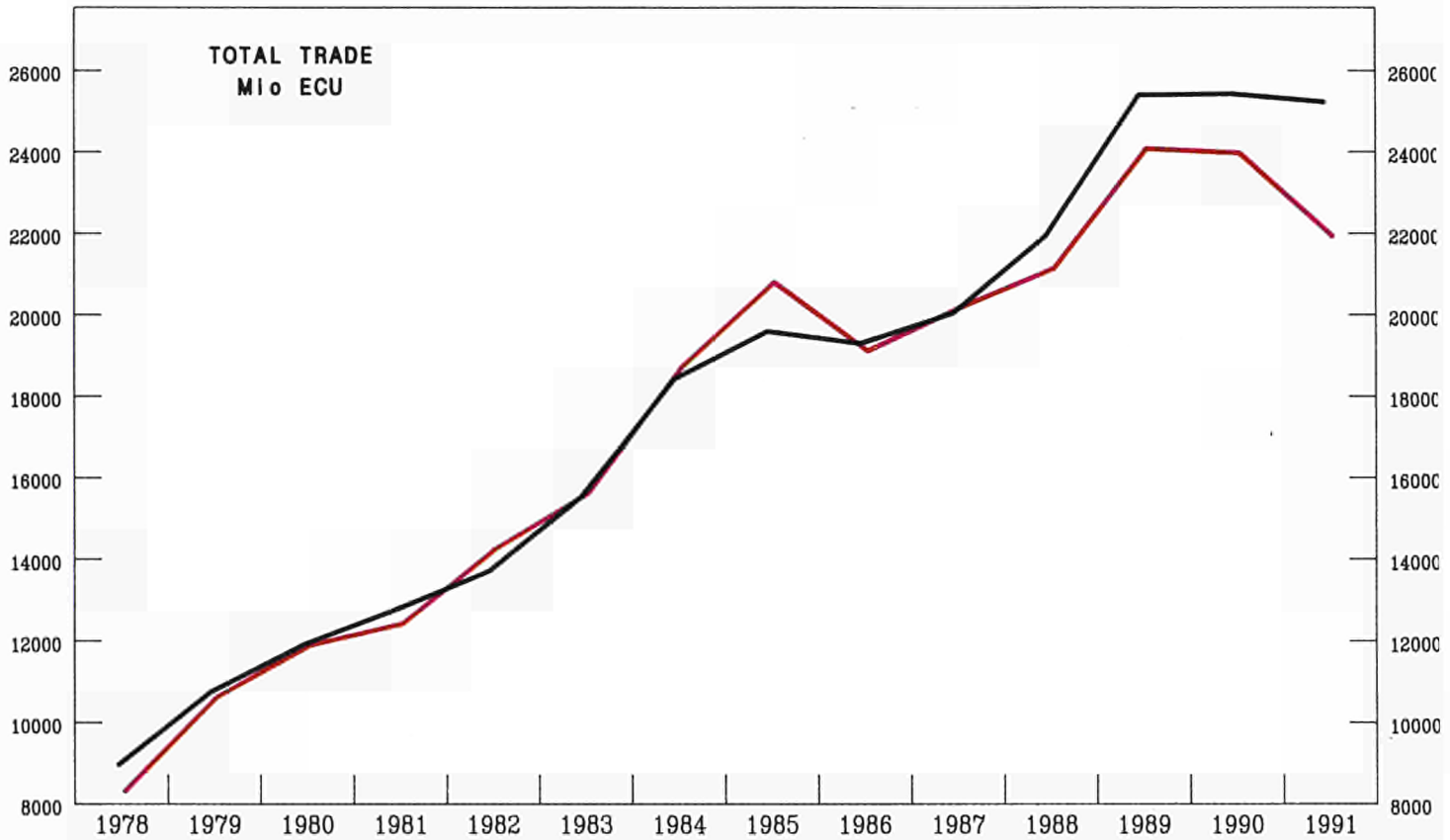

— IMPORTS

Mio ECU

— EXPORTS

TRADE OF THE EC BY MAJOR ECONOMIC ZONES MIO ECU

Intra-EC trade (EUR 12)

Imports

— 1989 — 1990 — 1991

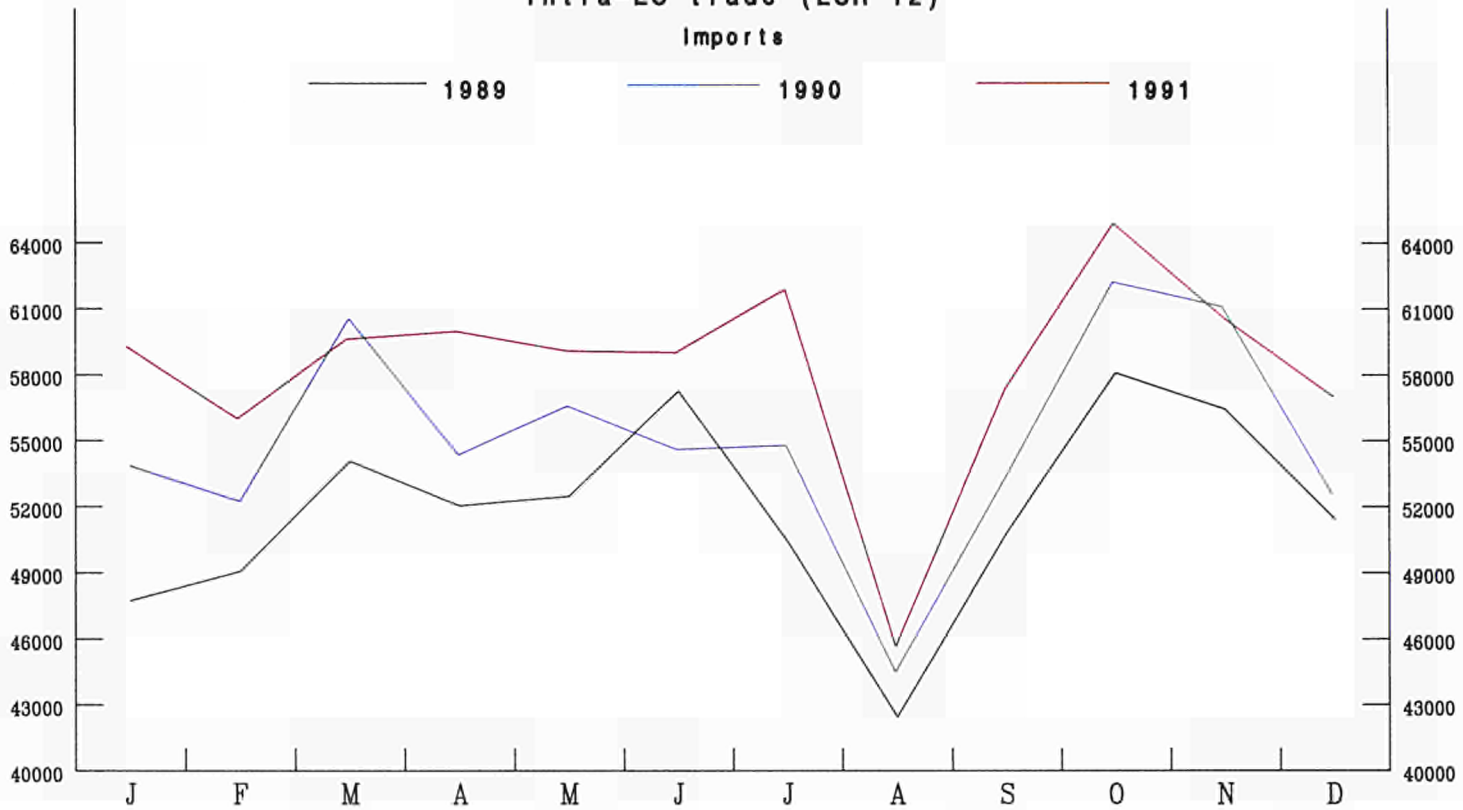

Extra-EC trade (EUR 12)

Imports

— 1989 — 1990 — 1991

Exports

— 1989 — 1990 — 1991

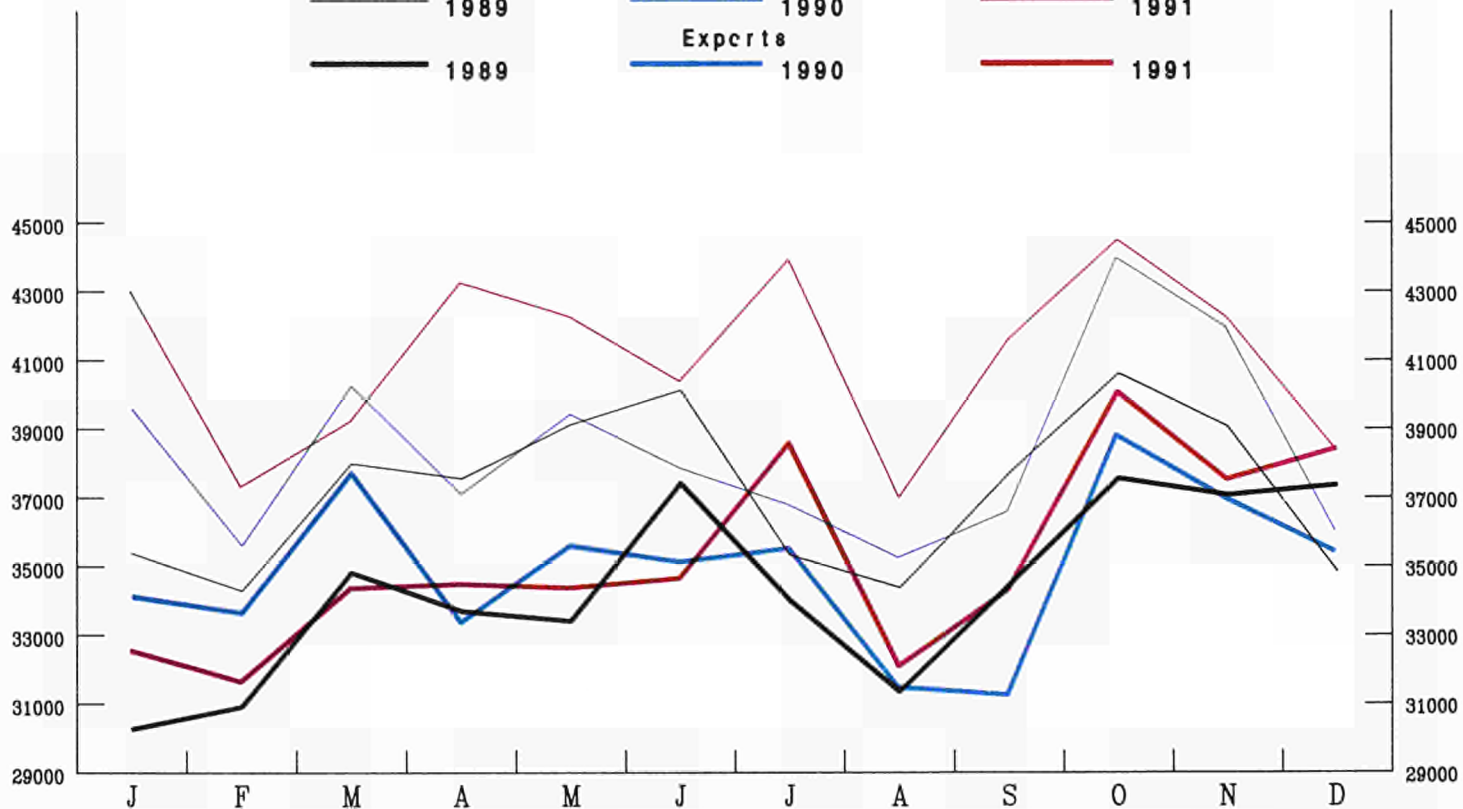

TRADE OF THE EC BY MAJOR ECONOMIC ZONES
MIO ECU

European Free Trade Area (EFTA)

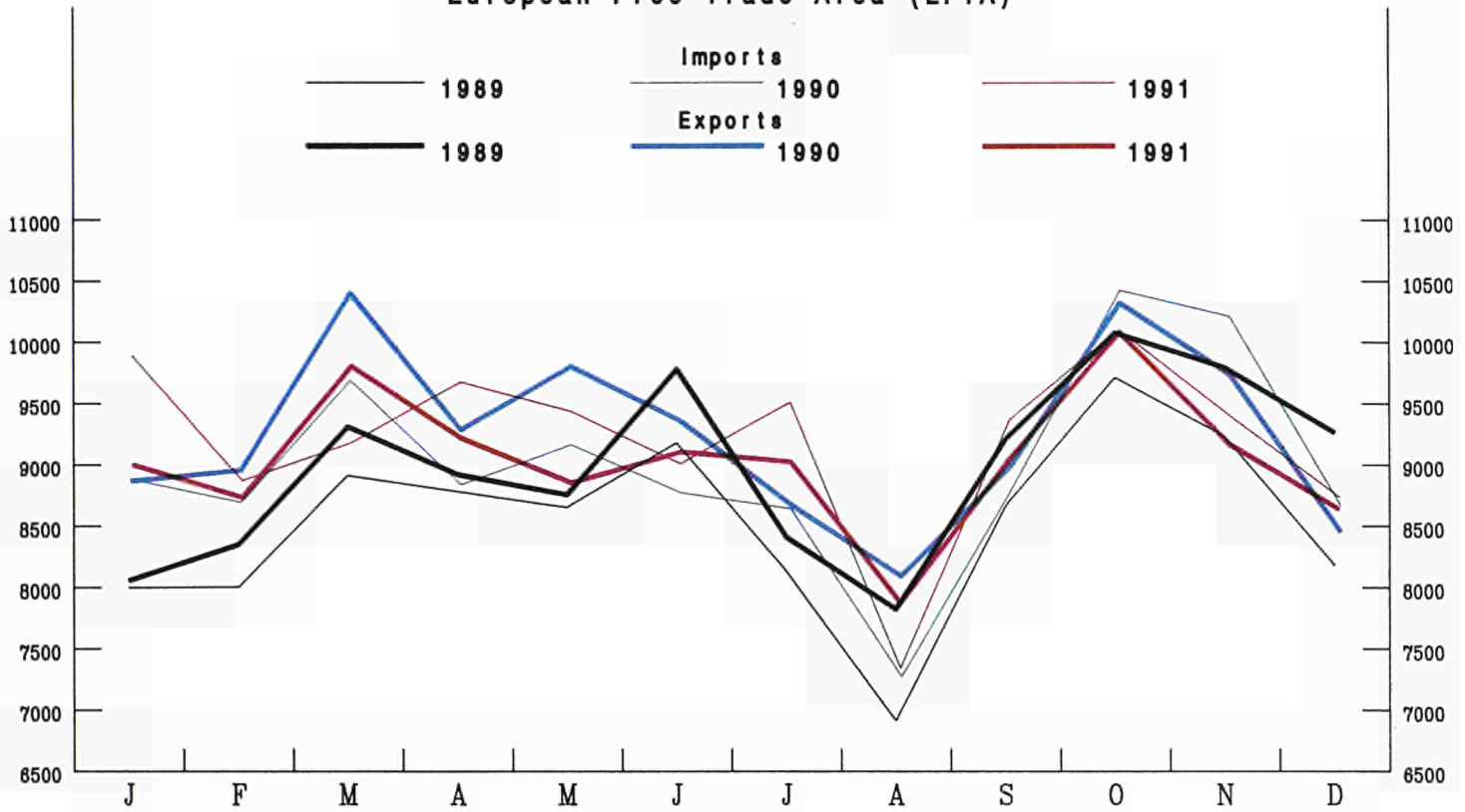

United States of America

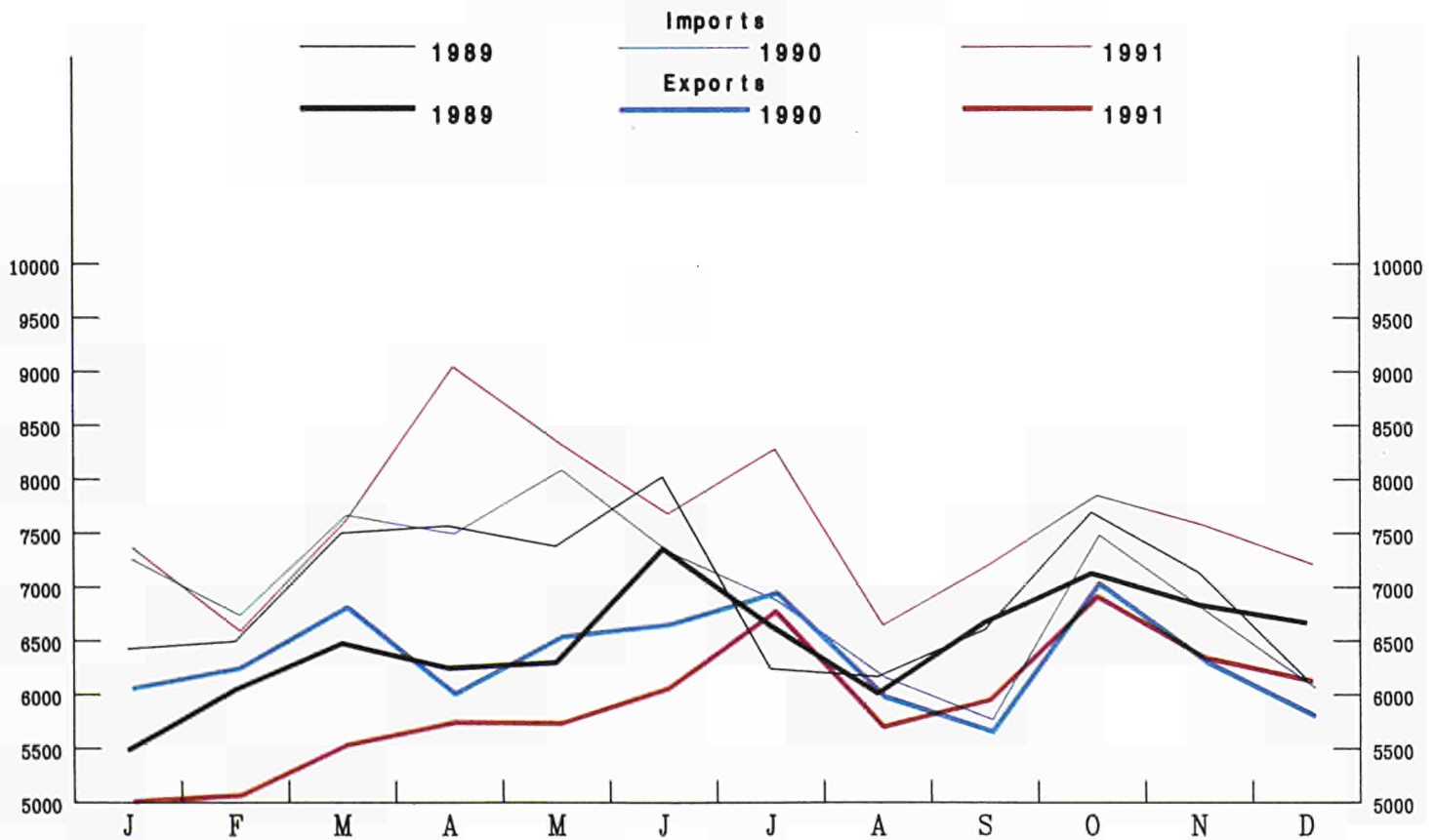

GENERAL SUMMARY of EC trade by country

Values in Mio ECU

Partner countries	Imports												
	1989	1990	1991	1990					1991				
				IV	I	II	III	IV	I	II	III	IV	
1000	WORLD	1073 552	1129 055	1199 583	281 932	283 035	282 414	263 154	300 452	295 435	305 118	288 628	310 719
1010	Intra-EC (EUR 12)	624 489	663 797	702 924	166 693	166 338	167 187	153 425	176 847	175 174	178 296	165 175	184 278
1011	Extra-EC	446 717	462 720	493 990	114 679	116 119	114 668	109 053	122 880	119 632	126 142	122 813	125 403
1020	Class 1	270 893	276 380	293 445	69 363	70 341	70 990	63 357	71 692	70 800	77 160	71 348	74 138
1021	EFTA	102 589	108 597	110 746	27 107	27 301	26 823	24 742	29 731	27 966	28 168	26 315	28 296
1022	Other West. Europe	13 436	14 648	14 799	3 495	3 753	3 570	3 405	3 920	3 968	3 694	3 527	3 610
1023	USA and Canada	93 472	94 591	101 810	23 437	24 662	25 665	21 296	22 968	23 985	27 751	24 648	25 426
1028	Other class 1	61 396	58 545	66 091	15 324	14 625	14 932	13 914	15 073	14 881	17 547	16 857	16 806
1030	Class 2	137 113	143 948	150 318	35 181	36 129	33 537	35 188	39 095	36 756	36 857	38 392	38 313
1031	ACP (69 countries)	19 597	20 125	19 134	5 189	4 837	4 352	4 707	6 230	4 998	4 637	4 557	4 842
1032	DOM	1 413	1 588	1 775	339	417	437	345	390	492	466	329	487
1033	TOM	878	712	689	229	156	186	203	167	195	147	165	182
1038	Other class 2	115 225	121 523	128 720	29 424	30 719	28 563	29 933	32 309	31 070	31 607	33 340	32 703
1060	Class 4	27 348	29 216	34 660	7 129	6 619	7 162	7 227	8 166	8 486	8 505	8 642	9 016
1070	Class 5	9 715	11 095	15 567	2 473	2 666	2 540	2 912	2 977	3 579	3 620	4 431	3 936
1090	Miscellaneous	2 347	2 538	2 669	561	578	559	676	726	629	680	640	1 038
1051	Mediterranean Basin	37 174	42 298	43 493	9 780	10 796	9 747	9 487	12 268	11 342	10 544	10 440	11 167
1053	OPEC	40 843	44 982	46 849	11 466	11 321	9 282	10 764	13 615	11 743	10 852	11 919	12 335
1057	ASEAN	15 173	16 748	19 947	3 905	4 275	4 000	4 240	4 232	4 612	4 945	5 341	5 050
1058	Latin America	26 047	25 356	25 903	6 132	5 770	6 484	6 407	6 695	6 046	6 922	6 805	6 130
<i>Main countries :</i>													
024	Iceland	779	936	935	189	219	271	228	218	223	252	236	224
028	Norway	15 365	16 465	17 435	3 910	3 887	3 400	3 641	5 538	4 546	4 244	4 211	4 434
030	Sweden	25 406	25 432	25 228	6 742	6 610	6 505	6 564	6 663	6 377	6 590	5 801	6 461
032	Finland	9 918	10 438	10 437	2 504	2 574	2 811	2 365	2 687	2 671	2 515	2 583	2 667
036	Switzerland	32 029	34 338	34 464	8 701	8 796	8 630	7 902	9 010	8 679	8 887	8 189	8 700
038	Austria	19 092	20 989	22 246	5 061	5 215	5 206	4 952	5 615	5 470	5 881	5 287	5 809
043	Andorra	33	36	36	9	9	9	8	10	8	8	11	9
046	Malta	568	649	702	145	132	171	156	189	145	181	161	214
048	Yugoslavia	6 997	7 684	7 487	1 810	1 997	1 983	1 801	1 904	2 064	2 011	1 795	1 617
052	Turkey	5 536	5 943	6 235	1 448	1 538	1 327	1 351	1 727	1 677	1 419	1 464	1 676
056	Soviet Union	15 166	16 749	18 477	3 987	3 600	3 890	4 082	5 177	4 826	4 670	4 528	4 454
060	Poland	3 858	5 278	6 212	1 011	1 093	1 306	1 253	1 626	1 481	1 479	1 585	1 667
062	Czechoslovakia	2 558	2 786	4 061	717	653	689	610	833	800	941	1 050	1 271
064	Hungary	2 587	3 004	3 625	740	667	707	737	894	826	871	897	1 031
066	Romania	2 548	1 817	1 467	574	455	389	391	382	376	358	362	371
068	Bulgaria	531	593	752	150	138	153	148	155	172	169	207	203
204	Morocco	2 674	3 043	3 177	689	843	736	696	768	847	772	714	843
208	Algeria	5 848	6 940	7 615	1 531	1 714	1 497	1 390	2 339	2 036	1 817	1 838	1 924
212	Tunisia	1 980	2 250	2 332	548	605	529	473	643	572	557	565	639
216	Libya	6 304	7 888	8 067	1 742	1 792	1 571	1 830	2 695	1 949	1 876	2 057	2 183
220	Egypt	2 441	2 299	2 195	678	692	506	533	568	483	558	575	578
228	Mauritania	252	239	255	51	63	68	57	51	53	57	69	76
248	Senegal	413	411	382	107	120	100	101	90	115	93	86	88
268	Liberia	1 055	702	249	291	269	221	142	61	42	68	60	79
272	Ivory Coast	1 622	1 677	1 617	401	423	460	373	421	425	434	349	408
276	Ghana	642	730	717	173	156	186	198	189	184	197	174	162
288	Nigeria	3 472	4 386	4 563	1 040	915	513	938	2 019	1 462	865	1 088	1 149
302	Cameroon	1 096	1 379	1 159	269	323	322	288	446	295	301	255	308
314	Gabon	1 002	1 095	1 227	327	223	306	306	260	290	298	280	359
318	Congo	569	602	547	147	169	137	145	151	124	120	131	172
322	Zaire	1 348	1 142	963	328	363	268	267	244	251	264	247	201
330	Angola	538	1 092	832	158	129	157	237	570	218	252	138	224
346	Kenya	588	520	565	145	142	124	119	134	137	153	132	143
372	Réunion	110	125	105	17	27	36	19	42	44	7	13	42
373	Mauntius	718	756	780	190	169	165	220	202	180	167	228	205
382	Zimbabwe	752	577	644	194	135	123	153	165	183	154	159	147
388	South Africa (1)	8 185	5 929	8 378	1 986	1 556	1 526	1 311	1 536	1 654	2 482	2 299	1 942
400	United States of America	83 660	85 182	91 941	21 036	22 278	23 203	19 135	20 568	21 612	25 189	22 249	22 892
404	Canada	9 812	9 409	9 869	2 401	2 387	2 462	2 161	2 400	2 373	2 562	2 399	2 534
412	Mexico	2 760	2 947	3 052	645	661	668	598	1 020	814	746	746	745
413	Bermuda	44	86	24	12	5	17	31	33	13	1	1	9
442	Panama	401	490	468	107	115	114	161	101	105	126	107	130
448	Cuba	433	325	320	108	73	76	86	90	66	88	84	83
453	Bahamas	151	214	216	26	68	20	88	38	29	46	44	96
458	Guadeloupe	122	197	125	22	22	32	26	18	23	44	39	23
462	Martinique	169	194	179	40	56	60	40	38	46	60	39	34
480	Colombia	1 525	1 721	1 351	366	351	342	417	392	392	418	442	463
484	Venezuela	1 559	1 784	1 620	382	372	346	390	677	446	400	389	384
496	French Guiana	72	75	67	11	11	14	33	16	10	14	14	29
500	Ecuador	326	354	587	89	92	97	69	95	109	155	181	143
504	Peru	1 040	803	839	226	203	190	211	199	196	212	219	212
508	Brazil	10 446	9 203	9 378	2 426	2 249	2 373	2 375	2 207	2 371	2 498	2 383	2 127
512	Chile	2 752	2 617	2 528	664	610	822	598	587	592	841	555	540
524	Uruguay	659	657	359	188	188	114	171	94	84	89	100	87
528	Argentina	2 787	3 474	3 798	622	607	899	1 070	898	650	961	1 270	916
600	Cyprus	524	581	616	109	161	147	92	180	205	128	109	174
604	Lebanon	101	97	91	26	22	23	23	28	23	26	20	21
608	Syria	775	1 239	1 351	227	254	290	337	357	318	299	378	356
616	Iran	5 352	5 798	6 292	1 478	1 398	1 151	1 970	1 279	1 624	1 445	1 795	1 428
624	Israel	3 197	3 467	3 407	769	991	899	756</					

GENERAL SUMMARY of EC trade by country

1

Values in Mio ECU

Exports													Partner countries	
1989	1990	1991	1989	1990				1991						
			IV	I	II	III	IV	I	II	III	IV			
1043 289	1081 428	1116 451	278 777	272 389	270 756	249 628	288 656	272 617	280 068	266 493	297 441	WORLD	1000	
625 722	656 873	688 175	165 861	165 574	165 245	150 305	175 749	172 617	175 320	160 123	180 115	Intra-EC (EUR 12)	1010	
413 010	419 814	423 497	111 719	105 717	104 350	98 238	111 508	98 694	103 618	105 202	115 983	Extra-EC	1011	
248 718	250 920	242 340	66 625	63 434	63 403	59 764	64 320	58 308	60 237	60 170	63 625	Class 1	1020	
107 968	111 370	108 894	29 148	28 339	28 593	25 827	28 612	27 609	27 252	25 102	27 931	EFTA	1021	
14 947	18 773	17 775	4 366	4 198	4 766	4 384	5 424	4 517	4 598	4 066	4 595	Other West. Europe	1022	
88 675	85 859	80 523	23 432	21 786	21 555	20 997	21 521	17 709	19 849	20 934	22 031	USA and Canada	1023	
37 128	34 917	35 148	9 679	9 111	8 488	8 556	8 762	8 473	8 540	9 067	9 068	Other class 1	1028	
131 197	134 425	142 672	35 687	34 131	33 286	31 570	35 438	31 482	34 257	35 810	41 113	Class 2	1030	
16 627	16 649	15 937	4 588	4 193	4 365	3 827	4 264	3 649	3 992	3 880	4 415	ACP (69 countries)	1031	
8 307	8 532	9 289	2 230	2 104	1 958	1 982	2 489	2 067	2 192	2 046	2 984	DOM	1032	
1 683	1 679	1 611	473	386	447	397	449	359	425	377	450	TOM	1033	
104 580	107 564	115 836	28 396	27 448	26 516	25 363	28 237	25 418	27 647	29 508	33 263	Other class 2	1038	
24 209	23 308	31 937	7 188	6 260	5 805	5 152	6 055	7 530	7 550	7 576	9 290	Class 4	1060	
7 216	6 108	6 548	1 772	1 580	1 486	1 491	1 552	1 372	1 573	1 647	1 956	Class 5	1070	
4 557	4 742	4 778	1 196	1 098	1 162	1 084	1 399	1 306	1 130	1 168	1 343	Miscellaneous	1090	
40 699	45 633	45 853	11 657	11 185	11 546	10 394	12 508	10 953	11 258	10 737	12 904	Mediterranean Basin	1051	
35 031	35 439	39 315	9 764	9 016	9 091	8 406	8 925	8 373	9 443	10 168	11 331	OEPEC	1053	
14 110	16 083	17 282	3 856	3 878	3 802	3 928	4 475	4 043	4 143	4 389	4 708	ASEAN	1057	
15 109	15 067	17 505	4 199	3 622	3 467	3 712	4 265	3 437	4 060	4 736	5 271	Latin America	1058	
													Main countries :	
592	638	686	147	137	149	151	201	149	182	188	167	Iceland	024	
8 607	9 306	9 655	2 405	2 265	2 426	2 143	2 471	2 248	2 349	2 521	2 537	Norway	028	
24 058	23 941	21 872	6 678	6 244	6 155	5 260	6 281	5 498	5 485	5 107	5 783	Sweden	030	
9 372	9 165	7 688	2 500	2 414	2 412	2 093	2 245	2 010	1 860	1 764	2 055	Finland	032	
40 071	41 340	40 166	10 742	10 595	10 724	9 722	10 318	10 416	10 215	9 517	10 018	Switzerland	036	
25 258	26 981	28 826	6 675	6 683	6 726	6 478	7 095	7 280	7 160	7 005	7 370	Austria	038	
473	674	681	213	193	221	227	234	199	220	227	234	Andorra	043	
1 064	1 210	1 398	303	255	318	304	333	286	332	332	434	Malta	046	
7 031	8 521	6 776	2 035	1 940	2 195	1 866	2 520	1 891	2 002	1 391	1 493	Yugoslavia	048	
5 609	7 722	8 238	1 697	1 699	1 906	1 891	2 226	2 027	1 925	1 976	2 310	Turkey	052	
12 603	13 614	14 229	3 803	3 480	2 923	2 426	4 785	3 353	3 109	3 442	4 324	Soviet Union	056	
3 945	4 934	7 876	1 117	901	951	1 003	2 079	1 833	2 017	1 828	2 197	Poland	060	
2 385	2 909	3 817	750	577	587	598	1 146	912	873	867	1 165	Czechoslovakia	062	
2 988	3 220	3 486	848	656	763	676	1 124	792	942	804	948	Hungary	064	
689	1 415	1 331	210	287	384	247	498	341	316	343	330	Romania	066	
1 477	1 034	1 033	434	341	179	169	345	252	281	261	259	Bulgaria	068	
3 226	3 562	3 708	902	857	936	753	1 015	890	958	822	1 038	Morocco	204	
4 715	4 976	4 383	1 546	1 418	1 294	992	1 272	1 075	1 096	1 003	1 209	Algeria	206	
2 531	2 971	3 073	716	708	757	631	876	766	769	650	887	Tunisia	210	
2 911	2 660	2 821	786	633	660	698	669	657	660	724	780	Libya	216	
3 764	4 153	4 127	1 016	1 028	1 055	1 057	1 012	1 057	877	1 005	1 188	Egypt	220	
641	221	214	66	49	59	49	64	47	48	55	64	Mauritania	228	
480	1 008	471	91	166	161	143	209	157	140	130	217	Senegal	248	
1 142	832	868	272	241	552	27	189	11	126	71	263	Liberia	268	
453	501	540	125	120	128	124	129	121	134	145	140	Ivory Coast	272	
2 216	2 501	2 926	685	626	625	597	652	594	745	799	808	Ghana	276	
758	736	614	206	179	194	176	187	166	148	133	167	Nigeria	288	
722	545	638	201	126	112	164	143	144	186	154	154	Cameroon	302	
345	350	336	80	89	81	90	90	79	82	94	82	Gabon	314	
787	732	443	199	223	176	165	168	147	118	122	92	Congo	318	
819	843	945	266	225	199	179	240	185	191	229	338	Zaire	322	
891	797	739	295	217	210	185	185	196	184	192	167	Angola	330	
1 150	1 176	1 262	316	281	293	270	331	284	316	317	345	Kenya	346	
395	391	364	109	94	107	101	90	74	90	99	101	Réunion	372	
353	336	480	108	86	79	73	98	96	110	136	137	Mauritius	373	
6 450	4 090	5 815	1 523	1 010	1 115	1 020	946	1 312	1 418	1 525	1 559	Zimbabwe	382	
												South Africa (1)	388	
78 020	76 561	71 199	20 623	19 292	19 307	18 664	19 298	15 676	17 661	18 470	19 393	United States of America	400	
10 655	9 298	9 324	2 809	2 494	2 248	2 333	2 223	2 033	2 188	2 464	2 639	Canada	404	
3 511	3 881	4 829	1 059	884	966	945	1 087	932	1 103	1 162	1 631	Mexico	412	
215	216	192	56	39	74	42	62	45	50	21	76	Bermuda	413	
563	564	610	130	121	108	130	207	147	149	142	148	Panama	414	
587	665	630	139	117	167	143	238	189	191	124	126	Cuba	448	
133	307	262	34	33	29	214	30	36	86	74	66	Bahamas	453	
962	1 061	1 002	311	256	250	238	317	233	238	215	315	Guadeloupe	458	
896	988	965	262	253	235	217	283	224	235	228	278	Martinique	462	
865	612	887	230	202	223	176	211	175	241	247	224	Colombia	480	
1 667	1 902	414	414	352	412	432	496	385	470	523	524	Venezuela	484	
672	910	1 252	141	284	119	224	284	231	189	203	629	French Guiana	486	
391	328	485	91	78	76	74	99	85	91	196	113	Ecuador	500	
371	334	440	124	107	91	77	58	84	117	110	129	Peru	504	
3 841	3 653	3 999	1 048	881	718	1 001	1 053	785	898	1 211	1 105	Brazil	508	
1 207	1 170	1 144	381	294	287	263	326	236	260	312	336	Chile	512	
252	233	277	66	61	52	59	61	50	62	77	88	Uruguay	524	
1 161	1 238	1 701	276	359	233	281	366	304	347	444	607	Argentina	528	
1 438	1 280	1 521	343	340	347	280	313	299	323	392	506	Cyprus	600	
829	756	1 299	298	192	164	193	206	210	293	346	450	Lebanon	604	
780	845	872	243	241	193	178	234	199	206	196	271	Syria	608	
3 286	5 021	7 501	940	956	1 114	1 297	1 654	1 724	1 756	1 869	2 151	Iran	616	
5 101	5 240	5 874	1 350	1 326	1 310	1 199	1 405	1 225	1 407	1 437	1 805	Israel	624	
905	830	638	205	334	178	146	172	91	135	194	217	Jordan	628	
8 805	7 756	9 953	2 400	1 915	1 878	1 991	1 972	2 111	2 371	2 567	2 904	Saudi Arabia	632	
1 671	1 021	720	432	42										

GENERAL SUMMARY of EC trade by country

Values in Mio ECU

Partner countries		Trade balance (2)														
					1989				1990				1991			
		1989	1990	1991	IV	I	II	III	IV	I	II	III	IV			
1000	WORLD	-30 263	-47 627	-83 132	-3 155	-10 646	-11 658	-13 526	-11 796	-22 818	-25 050	-22 135	-13 278			
1010	Intra-EC (EUR 12)	1 233	-6 924	-14 749	-832	-764	-1 942	-3 120	-1 098	-2 557	-2 976	-5 052	-4 163			
1011	Extra-EC	-33 707	-42 906	-70 483	-2 860	-10 402	-10 318	-10 815	-11 372	-20 938	-22 524	-17 611	-9 420			
1020	Class 1	-22 175	-25 460	-51 105	-2 738	-6 907	-7 587	-3 593	-7 372	-12 492	-16 923	-11 178	-10 513			
1021	EFTA	5 379	2 773	-1 852	2 041	1 038	1 770	1 085	-1 119	-357	-916	-213	-365			
1022	Other West. Europa	1 511	4 125	2 976	871	445	1 196	979	1 504	549	904	539	985			
1023	USA and Canada	-4 797	-8 732	-21 287	-5	-2 876	-4 110	-299	-1 447	-6 276	-7 902	-3 714	-3 395			
1028	Other class 1	-24 268	-23 628	-30 943	-5 645	-5 514	-6 444	-5 358	-6 311	-6 408	-7 907	-7 790	-7 738			
1030	Class 2	-5 916	-9 523	-7 646	506	-1 998	-251	-3 618	-3 657	-5 264	-2 600	-2 582	2 800			
1031	ACP (69 countries)	-2 970	-3 476	-3 197	-601	-644	13	-880	-1 966	-1 349	-645	-677	527			
1032	DOM	6 894	6 944	7 514	1 891	1 687	1 521	1 637	2 099	1 575	1 726	1 717	2 497			
1033	TOM	805	967	922	244	230	261	194	282	164	278	212	268			
1038	Other class 2	-10 645	-13 959	-12 884	-1 028	-3 271	-2 047	-4 570	-4 072	-5 652	-3 960	-3 832	560			
1060	Class 4	-3 139	-5 908	-2 723	59	-359	-1 357	-2 075	-2 111	-956	-955	-1 066	274			
1070	Class 5	-2 499	-4 987	-9 019	-701	-1 086	-1 054	-1 421	-1 425	-2 207	-2 047	-2 784	-1 980			
1090	Miscellaneous	2 210	2 204	2 109	635	520	603	408	673	677	450	528	305			
1051	Mediterranean Basin	3 525	3 335	2 360	1 877	389	1 799	907	240	-389	714	297	1 737			
1053	OPEC	-5 812	-9 543	-7 534	-1 702	-2 305	-191	-2 358	-4 690	-3 370	-1 409	-1 751	-1 004			
1057	ASEAN	-1 063	-665	-2 665	-49	-397	-198	-312	243	-569	-802	-952	-342			
1058	Latin America	-10 938	-10 289	-8 398	-1 933	-2 148	-3 017	-2 695	-2 430	-2 609	-2 862	-2 069	-859			
<i>Main countries :</i>																
024	Iceland	-187	-298	-249	-42	-82	-122	-77	-17	-74	-70	-48	-57			
028	Norway	-6 758	-7 159	-7 780	-1 505	-1 622	-974	-1 498	-3 067	-2 298	-1 895	-1 690	-1 897			
030	Sweden	-1 348	-1 491	-3 356	-64	-366	-350	-394	-382	-679	-1 105	-694	-678			
032	Finland	-546	-1 273	-2 749	-4	-160	-399	-272	-442	-81	-655	-819	-612			
036	Switzerland	8 042	7 002	5 702	2 041	1 799	2 084	1 800	1 308	1 737	1 328	1 318	1 118			
038	Austria	6 176	5 992	6 580	1 614	1 468	1 520	1 526	1 480	1 820	1 479	1 716	1 561			
043	Andorra	740	838	845	205	184	212	219	224	191	212	216	225			
046	Malta	496	561	696	158	123	147	148	144	141	151	184	220			
048	Yugoslavia	34	837	-711	225	-57	212	65	616	-173	-9	-404	-124			
052	Turkey	73	1 779	2 003	249	161	579	540	499	350	506	512	634			
056	Soviet Union	-2 563	-3 135	-4 248	-184	-120	-967	-1 656	-392	-1 473	-1 561	-1 086	-130			
060	Poland	87	-344	1 664	106	-192	-355	-250	453	352	538	243	530			
062	Czechoslovakia	-173	123	-244	33	-76	-102	-12	313	112	-68	-183	-106			
064	Hungary	401	216	-139	108	-11	56	-61	230	-34	71	-93	-83			
066	Romania	-1 859	-202	-136	-364	-168	-5	-144	116	-35	-42	-19	-41			
068	Bulgaria	946	441	281	284	203	26	190	80	92	54	56				
204	Morocco	552	519	531	213	14	200	57	247	43	186	108	195			
208	Algeria	-1 133	-1 964	-3 232	15	-296	-203	-398	-1 067	-961	-721	-835	-715			
212	Tunisia	551	721	741	168	103	228	158	233	194	212	85	248			
216	Libya	-3 393	-5 228	-5 246	-956	-1 159	-911	-1 132	-2 026	-1 292	-1 218	-1 333	-1 403			
220	Egypt	1 323	1 854	1 932	338	336	549	524	444	574	319	430	610			
228	Mauritania	-11	-18	-41	15	-14	-15	-8	13	-6	-9	-14	-12			
248	Senegal	228	273	262	59	51	61	42	119	42	47	44	129			
268	Liberia	-575	306	222	-200	-28	331	-115	118	-31	58	11	184			
272	Ivory Coast	-480	-845	-749	-129	-198	-254	-187	-207	-218	-182	-165	-184			
276	Ghana	-189	-229	-177	-48	-36	-58	-74	-60	-63	-63	-29	-22			
288	Nigeria	-1 256	-1 885	-1 637	-355	-289	112	-341	-1 367	-868	-120	-309	-341			
302	Cameroon	-338	-643	-545	-63	-144	-128	-112	-259	-129	-153	-122	-141			
306	Gabon	-280	-550	-589	-126	-97	-134	-142	-117	-142	-142	-205	-205			
318	Congo	-224	-252	-211	-67	-80	-56	-55	-61	-45	-38	-37	-90			
322	Zaire	-561	-410	-520	-129	-140	-92	-102	-76	-104	-146	-125	-145			
330	Angola	281	-249	111	108	96	42	-58	-330	-33	-61	91	114			
346	Kenya	303	277	174	150	75	86	66	51	59	31	60	24			
372	Réunion	1 040	1 051	1 157	299	254	257	251	289	240	309	304	303			
373	Mauritius	-323	-365	-416	-81	-75	-58	-119	-112	-106	-77	-129	-104			
382	Zimbabwe	-399	-241	-164	-86	-49	-44	-80	-67	-87	-44	-23	-10			
388	South Africa (1)	-1 735	-1 839	-2 563	-463	-546	-411	-291	-590	-342	-1 064	-774	-383			
400	United States of America	-5 640	-8 621	-20 742	-413	-2 984	-3 896	-471	-1 270	-5 936	-7 528	-3 779	-3 499			
404	Canada	843	-111	-545	408	107	-214	172	-177	-340	-374	65	105			
412	Mexico	751	934	1 777	414	223	298	347	67	118	357	416	886			
413	Bermuda	171	130	168	44	34	57	11	29	32	49	20	67			
442	Panama	162	74	142	23	6	-6	-31	106	42	23	41	35			
448	Cuba	154	340	310	31	44	91	57	148	123	103	40	30			
453	Bahamas	-18	93	46	8	-35	7	126	7	9	40	30	-30			
458	Guadeloupe	840	864	877	289	234	218	212	299	210	194	180	292			
462	Martinique	727	794	786	222	197	175	177	245	178	175	189	244			
480	Colombia	-660	-653	-834	-136	-153	-128	-166	-206	-217	-177	-195	-245			
484	Venezuela	108	-92	282	32	-20	66	42	-181	-61	70	134	140			
496	French Guiana	600	835	1 185	130	273	105	191	268	221	175	189	600			
500	Ecuador	65	-26	-102	2	-14	-21	5	4	-24	-64	15	-30			
504	Peru	-669	-399	-399	-102	-96	-99	-134	-141	-112	-95	-109	-83			
508	Brazil	-6 605	-5 550	-5 379	-1 378	-1 368	-1 655	-1 374	-1 154	-1 586	-1 600	-1 172	-1 022			
512	Chile	-1 545	-1 447	-1 384	-283	-316	-535	-335	-261	-358	-581	-243	-204			
524	Uruguay	-407	-334	-82	-122	-127	-62	-112	-33	-34	-27	23	-1			
528	Argentina	-1 626	-2 236	-2 097	-346	-248	-666	-789	-532	-346	-614	-826	-309			
600	Cyprus	914	699	905	234	179	200	188	133	94	195	283	332			
604	Lebanon	728	659	1 208	272	170	141	170	178	187	267	326	429			
608	Syria	5	-394	-479	16	-13	-97	-159	-123	-119	-93	-182	-85			
616	Iran	-2 066	-777	1 209	-538	-442	-37	-673	375	100	311	74	723			
624	Israel	1 904	1 773	2 467	581	335	411	443	584	271	571	715	911			
628	Jordan	803	738	554	178	311	148	123	157	72	103	177	201			
632	Saudi Arabia	2 139	-468	-1 210	391	64	387	91	-1 009	-391	-189	-245	-385			
636	Kuwait	-1 047	-830	496	-264	-279	-114	-341	-97	4	74	174	244			
640	Bahrain	572	366	568	217	159	90	78	38	77	113	164	212			
644	Qatar	323	381	536	109	135	78	72	97	114	93	149	180			
647	United Arab Emirates	1 557	2 058	2 308	288	410	673	493	483	332	644	648	683			
649	Oman	598	541	647	136	106	140	115	180	167	132	159	189			
653</																

GENERAL SUMMARY of EC trade by country

2

Values in Mio ECU

Imports													Partner countries	
1990	1991													
D	J	F	M	A	M	J	J	A	S	O	N	D		
88 798	102 537	93 580	99 098	103 443	101 536	99 661	105 985	82 813	99 108	109 643	103 017	95 480	WORLD	1000
52 611	59 302	56 038	59 646	59 996	59 084	58 997	61 866	45 625	57 308	64 870	60 577	56 964	Intra-EC (EUR 12)	1010
36 000	43 025	37 344	39 231	43 260	42 252	40 377	43 910	36 985	41 572	44 470	42 204	38 336	Extra-EC	1011
20 792	24 675	22 079	24 052	27 066	25 514	24 449	26 138	20 882	24 108	26 004	24 898	22 907	Class 1	1070
8 665	9 902	8 886	9 191	9 690	9 451	9 020	9 518	7 351	9 377	10 108	9 409	8 740	EFTA	1021
1 150	1 418	1 294	1 255	1 296	1 235	1 160	1 282	1 018	1 222	1 295	1 247	1 064	Other West. Europe	1022
6 789	8 191	7 414	8 380	9 828	9 199	8 612	9 184	7 352	8 008	8 700	8 403	8 077	USA and Canada	1023
4 188	5 165	4 487	5 226	6 252	5 629	5 657	6 154	5 161	5 502	5 901	5 839	5 026	Other class 1	1028
11 557	13 871	11 435	11 432	12 356	12 499	11 935	13 250	12 117	12 964	13 803	12 896	11 572	Class 2	1030
1 833	2 001	1 471	1 516	1 655	1 584	1 385	1 684	1 282	1 579	1 694	1 691	1 555	ACP (69 countries)	1031
129	169	138	183	162	172	130	117	97	113	158	147	170	DOM	1032
50	65	59	69	52	49	44	56	58	49	67	66	49	TOM	1033
9 544	11 636	9 767	9 663	10 486	10 694	10 375	11 393	10 679	11 162	11 885	10 993	9 798	Other class 2	1038
2 499	3 225	2 662	2 600	2 670	2 983	2 799	3 138	2 563	2 945	3 080	3 096	2 818	Class 4	1060
763	1 254	1 168	1 148	1 169	1 256	1 193	1 384	1 423	1 614	1 583	1 313	1 039	Class 5	1070
187	210	198	221	188	201	288	208	203	228	303	236	180	Miscellaneous	1090
3 784	4 196	3 647	3 486	3 514	3 576	3 454	3 652	3 192	3 522	4 004	3 706	3 451	Mediterranean Basin	1051
4 249	4 760	3 596	3 392	3 625	3 517	3 671	4 090	3 820	3 927	4 372	4 228	3 726	OPEC	1053
1 146	1 625	1 413	1 572	1 742	1 668	1 531	1 735	1 646	1 955	1 891	1 686	1 472	ASEAN	1057
1 941	2 131	1 981	1 932	2 250	2 404	2 264	2 420	2 225	2 131	2 255	2 033	1 828	Latin America	1058
													Main countries :	
59	76	69	78	91	84	76	83	70	81	88	74	62	Iceland	024
1 646	1 807	1 339	1 428	1 470	1 478	1 317	1 393	1 329	1 453	1 525	1 497	1 407	Norway	026
2 170	2 160	2 092	2 120	2 214	2 152	2 214	2 032	1 627	2 134	2 263	2 114	2 073	Sweden	030
770	952	838	877	929	935	645	925	788	859	1 006	885	772	Finland	032
2 598	3 065	2 793	2 817	3 020	2 955	2 901	3 069	2 141	2 981	3 148	2 857	2 682	Switzerland	036
1 621	1 841	1 755	1 871	1 965	1 847	1 865	2 016	1 396	1 869	2 077	1 982	1 744	Austria	038
3	3	3	3	3	2	3	3	2	3	3	3	3	Andorra	043
41	50	50	44	73	44	64	29	68	63	84	67	67	Malta	046
558	684	713	666	703	663	644	684	501	610	600	538	480	Yugoslavia	048
523	661	506	510	501	476	440	490	458	515	594	588	492	Turkey	052
1 638	1 939	1 517	1 362	1 400	1 714	1 508	1 631	1 332	1 571	1 501	1 577	1 366	Soviet Union	056
509	532	458	489	509	492	477	573	484	526	594	551	517	Poland	060
260	267	253	280	301	308	331	388	286	375	439	420	405	Czechoslovakia	062
308	283	267	277	278	294	298	332	268	297	355	339	347	Hungary	064
109	144	103	128	113	120	124	139	111	113	123	138	109	Romania	066
53	53	59	60	61	50	57	71	79	58	64	65	75	Bulgaria	068
255	314	254	278	254	269	247	255	224	235	251	291	302	Morocco	204
763	771	671	586	596	601	617	612	575	587	715	604	598	Algeria	208
157	195	198	177	176	181	200	233	157	175	224	204	210	Tunisia	212
885	701	675	573	628	673	577	644	667	740	825	687	673	Libya	216
179	196	137	150	153	175	238	184	186	206	202	187	190	Egypt	220
20	25	12	17	17	22	18	24	22	18	24	26	26	Mauritania	228
26	60	26	29	32	30	31	26	25	34	36	27	25	Senegal	248
21	20	10	12	14	29	25	22	13	24	18	30	31	Liberia	258
139	136	129	158	163	143	135	130	97	122	143	132	133	Ivory Coast	272
47	72	42	70	62	68	67	61	60	53	72	52	37	Ghana	276
525	685	409	368	342	272	250	409	323	346	372	385	393	Nigeria	288
149	104	114	79	114	108	79	83	75	97	122	81	104	Cameroon	302
76	109	76	104	96	94	107	83	50	145	126	128	104	Gabon	314
38	41	57	26	41	41	38	64	28	39	52	78	43	Congo	318
82	82	84	85	90	82	90	95	86	77	78	43	79	Zaire	322
169	88	79	51	71	123	45	61	24	53	43	111	74	Angola	330
46	58	36	42	53	53	47	49	46	43	46	41	53	Kenya	346
9	20	20	3	2	2	1	2	2	9	29	3	8	Réunion	372
52	61	65	54	57	60	50	60	85	84	67	73	65	Mauritius	373
49	66	47	70	64	52	39	56	46	56	43	43	61	Zimbabwe	382
374	589	502	562	896	749	850	930	677	685	640	710	601	South Africa	388
6 079	7 378	6 603	7 632	9 054	8 336	7 688	8 287	6 650	7 216	7 854	7 576	7 214	United States of America	400
711	813	811	748	774	863	924	897	702	792	846	828	863	Canada	404
290	279	293	240	222	229	294	265	251	221	281	253	211	Mexico	412
18	12	1	1	1	1	1	1	1	1	1	1	1	Bermuda	413
29	18	31	56	34	49	43	40	44	22	32	75	23	Panama	442
23	36	17	12	33	31	24	23	27	33	21	27	34	Cuba	448
17	5	14	10	21	18	7	22	5	17	37	49	10	Bahamas	453
6	6	7	10	14	19	11	18	6	9	8	8	7	Guadeloupe	458
9	15	12	19	24	18	17	13	11	14	13	13	8	Martinique	462
137	140	127	126	128	149	140	134	152	157	173	153	142	Colombia	480
187	165	145	136	138	141	120	139	126	122	144	146	94	Venezuela	484
5	2	3	5	4	4	6	3	6	4	6	8	5	French Guiana	486
33	29	47	49	53	53	53	81	51	49	40	50	51	Ecuador	500
53	78	57	61	92	52	67	86	73	60	82	64	67	Peru	504
661	846	780	741	811	876	808	813	797	759	738	699	678	Brazil	508
164	219	176	204	305	313	227	222	145	188	187	204	149	Chile	512
25	31	27	26	29	32	28	37	28	35	36	25	26	Uruguay	524
249	238	219	191	302	340	318	447	430	391	385	247	283	Argentina	528
31	117	52	36	37	55	38	44	22	43	90	55	28	Cyprus	600
6	7	8	9	11	7	7	7	6	7	7	7	7	Lebanon	604
119	115	67	138	81	104	115	156	134	87	111	136	110	Syria	608
553	744	473	411	480	320	637	672	668	464	534	423	474	Iran	616
251	367	303	283	291	274	271	268	217	237	303	312	279	Israel	624
6	7	5	7	11	10	9	4	7	5	8	4	4	Jordan	628
907	1 087	707	722	812	849	869	899	905	1 003	1 107	1 272	904	Saudi Arabia	632
5	3	1	1	1	1	1	2	32	19	57	89	11	Kuwait	636
5	8	5	7	5	10	8	8	6	5	8	18	6	Bahrain	640
2	2	34	10	18	11	26	5	2	1	5	19	8	Qatar	644
103	151	107	138	123	195	136	224	130	108	113	155	166	United Arab Emirates	647
8	10	6	7	13	9	10	16	10	16	10	16	16	Oman	7 459
23	61	29	69	35	20	18	38	43	26	59	41	59	Yemen	653
83	170	117	129	144	141	110	155	113	129	149	116	93	Pakistan	662
258	524	420	422	458	421	339	380	340	389	397	363	293	India	664
35	49	43	54	62	59	41	53	56	68	73	51	46	Bangladesh	666
31	43	37	39	43	43	37	47	53	50	58	45	47	Sri Lanka	669
249	430	354	398	452	431	367	463	399	477	465	418	337	Thailand	680
199	307	266	298	341	306	255	320	290	342	331	269	248	Indonesia	700

GENERAL SUMMARY of EC trade by country

Values in Mio ECU

Partner countries		Exports														
		1991												1990		
		D	J	F	M	A	M	J	J	A	S	O	N	D	D	J
1000	WORLD	87 919	90 769	87 772	93 894	93 954	92 014	93 523	98 014	76 685	90 986	104 804	97 225	94 619		
1010	Intra-EC (EUR 12)	52 056	57 698	55 697	59 139	59 103	57 296	58 472	59 081	44 202	56 285	64 351	59 298	55 890		
1011	Extra-EC	35 378	32 573	31 655	34 371	34 487	34 369	34 647	38 569	32 083	34 295	40 041	37 499	38 398		
1020	Class 1	19 483	19 042	18 718	20 477	20 201	19 683	20 212	21 730	18 386	19 865	22 759	20 893	19 921		
1021	EFTA	8 449	9 015	8 747	9 819	9 228	8 864	9 118	9 031	7 881	9 057	10 082	9 170	8 635		
1022	Other West. Europe	1 869	1 552	1 383	1 581	1 554	1 512	1 534	1 481	1 309	1 269	1 504	1 488	1 555		
1023	USA and Canada	6 496	5 634	5 804	6 244	6 508	6 449	6 795	7 717	6 503	6 682	7 853	7 242	6 930		
1028	Other class 1	2 670	2 841	2 785	2 833	2 911	2 859	2 765	3 500	2 694	2 857	3 321	2 994	2 800		
1030	Class 2	11 554	10 245	10 171	11 043	11 286	11 456	11 547	13 424	10 787	11 558	13 782	12 981	14 312		
1031	ACP (69 countries)	1 451	1 231	1 184	1 227	1 359	1 261	1 356	1 466	1 215	1 189	1 479	1 402	1 502		
1032	DOM	781	629	668	769	801	694	694	744	629	676	1 302	842	837		
1033	TOM	130	100	109	149	140	164	119	133	112	129	138	136	172		
1038	Other class 2	9 192	8 285	8 209	8 898	8 986	9 337	9 378	11 081	8 831	9 563	10 863	10 601	11 800		
1060	Class 4	2 203	2 758	2 394	2 379	2 445	2 658	2 434	2 726	2 431	2 390	2 927	2 939	3 440		
1070	Class 5	567	529	372	472	555	572	453	689	479	483	572	685	726		
1090	Miscellaneous	485	498	420	385	364	349	404	364	401	405	412	428	331		
1051	Mediterranean Basin	4 268	3 570	3 440	3 939	3 655	3 830	3 851	4 029	3 324	3 369	4 228	4 112	4 508		
1053	OPEC	2 989	2 695	2 620	3 052	3 133	3 077	3 229	3 738	3 148	3 281	3 639	3 542	4 146		
1057	ASEAN	1 445	1 358	1 308	1 374	1 349	1 401	1 390	1 694	1 308	1 389	1 495	1 560	1 641		
1058	Latin America	1 358	1 119	1 079	1 240	1 246	1 429	1 380	1 707	1 403	1 614	1 759	1 728	1 773		
<i>Main countries :</i>																
024	Iceland	61	43	53	52	67	58	55	74	51	62	61	61	44		
028	Norway	709	722	687	834	759	727	854	822	821	820	920	771	839		
030	Sweden	1 925	1 815	1 786	1 908	1 937	1 809	1 761	1 491	1 663	1 914	2 101	1 900	1 766		
032	Finland	659	665	635	708	679	646	531	619	532	612	677	661	652		
036	Switzerland	3 035	3 404	3 291	3 709	3 345	3 303	3 562	3 459	2 753	3 293	3 594	3 315	3 097		
038	Austria	2 081	2 366	2 315	2 607	2 442	2 320	2 396	2 565	2 080	2 355	2 669	2 460	2 238		
043	Andorra	71	52	70	77	71	76	73	88	70	69	89	73	71		
046	Malta	119	87	87	110	101	93	137	113	126	107	131	163	133		
048	Yugoslavia	854	685	591	615	705	675	621	509	439	440	492	472	530		
052	Turkey	794	688	600	739	632	626	668	731	626	614	747	735	788		
056	Soviet Union	1 804	1 377	1 050	936	1 006	1 116	974	1 197	1 137	1 107	1 373	1 390	1 583		
060	Poland	775	612	597	623	644	704	665	672	607	547	695	665	833		
062	Czechoslovakia	432	270	302	340	274	300	298	312	257	298	354	376	434		
064	Hungary	388	277	246	259	308	323	311	318	237	248	316	316	315		
066	Romania	171	125	96	120	121	95	103	126	108	109	105	97	129		
068	Bulgaria	122	84	86	82	82	112	68	91	78	70	71	70	117		
204	Morocco	332	289	286	316	321	309	326	335	210	276	354	325	358		
208	Algeria	473	375	310	386	337	383	375	400	291	312	361	400	448		
212	Tunisia	279	242	267	258	228	259	282	265	180	204	281	267	340		
216	Libya	259	208	202	247	219	211	229	270	268	187	274	204	303		
220	Egypt	356	340	302	415	282	359	318	387	333	286	362	406	412		
228	Mauritania	26	9	16	22	9	13	20	18	22	14	20	17	18		
248	Senegal	50	61	48	50	42	50	47	52	39	40	120	46	51		
268	Liberia	83	4	4	3	56	31	39	32	2	37	50	140	72		
272	Ivory Coast	65	75	70	64	121	63	69	71	55	58	95	60	72		
276	Ghana	47	41	39	40	46	45	43	54	55	34	48	42	50		
288	Nigeria	188	193	193	206	218	235	290	317	240	221	266	250	290		
302	Cameroon	57	54	54	58	45	52	51	49	46	38	55	53	59		
314	Gabon	45	35	44	65	88	58	40	68	43	43	50	48	56		
318	Congo	31	26	25	27	29	21	32	27	27	32	33	20	28		
322	Zaire	48	46	43	56	31	44	42	55	38	29	20	17	19		
330	Angola	94	68	58	57	58	63	61	71	75	74	88	112	112		
346	Kenya	72	72	63	62	67	61	55	71	56	65	55	54	58		
372	Réunion	119	85	88	111	109	97	110	129	88	100	125	109	111		
373	Mauritius	27	24	24	26	28	32	30	38	23	38	34	36	31		
382	Zimbabwe	33	37	27	31	32	38	39	43	54	39	45	41	51		
388	South Africa	325	436	425	450	461	482	476	592	465	467	645	544	421		
400	United States of America	5 813	5 024	5 079	5 546	5 752	5 744	6 067	6 779	5 704	5 958	6 915	6 344	6 127		
404	Canada	883	609	725	698	755	704	728	938	799	724	938	898	803		
412	Mexico	340	313	288	332	357	378	367	394	338	427	479	599	551		
413	Bermuda	21	3	4	37	5	40	6	7	7	8	6	5	64		
442	Panama	40	35	36	76	40	51	58	50	28	70	67	56	42		
448	Cuba	98	73	50	65	87	66	38	56	33	35	43	54	29		
453	Bahamas	8	15	15	6	21	6	59	15	13	46	7	14	44		
458	Guadeloupe	99	73	75	85	87	73	78	85	60	70	105	102	108		
462	Martinique	94	68	74	82	74	79	90	63	74	79	93	90	95		
480	Colombia	67	66	52	56	58	129	53	75	117	55	75	60	88		
484	Venezuela	161	109	116	161	139	181	149	211	153	158	197	153	168		
496	French Guiana	85	82	52	97	100	46	42	41	101	62	488	39	102		
500	Ecuador	31	26	34	25	26	39	26	39	27	129	29	43	42		
504	Peru	23	23	27	34	39	46	32	42	33	34	46	41	42		
508	Brazil	336	271	260	253	281	302	314	441	364	399	400	334	371		
512	Chile	103	77	77	82	88	85	87	123	104	86	112	110	114		
524	Uruguay	20	18	17	15	18	19	25	32	21	24	30	30	28		
528	Argentina	144	107	91	106	101	112	134	171	132	140	204	196	206		
600	Cyprus	97	89	109	102	112	98	112	129	120	141	185	158	162		
604	Lebanon	75	64	64	81	92	93	107	121	110	114	155	153	140		
608	Syria	79	66	61	72	60	78	67	73	65	58	87	77	107		
616	Iran	575	527	578	619	643	518	596	697	559	617	694	669	793		
624	Israel	440	330	426	467	430	505	471	548	435	451	621	569	614		
628	Jordan	37	27	27	36	32	50	53	60	45	89	78	66	73		
632	Saudi Arabia	633	796	588	728	735	818	819	936	834	793	884	904	1 114		
636	Kuwait	2	2	8	13	13	33	36	50	81	94	113	134	154		
640	Bahrain	48	34	29	35	40	52	42	69	60	54	79	77	96		
644	Qatar	30	21	87	51	68	41	38	72	39	47	50	96	66		
647	United Arab Emirates	243	211	230	287	400	314	381	389	319	403	411	351	356		
649	Oman	54	82	56	51	51	55	58	72	63	57	77	65	94		

GENERAL SUMMARY of EC trade by country

2

Values in Mio ECU

Trade Balance (*)														Partner countries	
1990	1991														
D	J	F	M	A	M	J	J	A	S	O	N	D			
-879	-11 768	-5 808	-5 204	-9 489	-9 522	-6 138	-7 971	-6 128	-8 122	-4 839	-5 792	-861	WORLD	1000	
-555	-1 604	-341	-507	-893	-1 788	-525	-2 785	-1 423	-1 023	-519	-1 279	-1 074	Intra-EC (EUR 12)	1010	
-622	-10 452	-5 689	-4 860	-8 773	-7 883	-5 730	-5 341	-4 902	-7 277	-4 429	-4 705	62	Extra-EC	1011	
-1 309	-5 633	-3 361	-3 575	-6 865	-5 831	-4 237	-4 408	-2 496	-4 243	-3 245	-4 005	-2 986	Class 1	1020	
-216	-887	-139	628	-462	-587	98	-487	530	-320	-26	-239	-105	EFTA	1021	
719	134	89	326	258	277	374	199	291	47	209	241	491	Other West. Europe	1022	
-293	-2 557	-1 610	-2 136	-3 320	-2 750	-1 817	-1 467	-849	-1 326	-847	-1 161	-1 147	USA and Canada	1023	
-1 518	-2 324	-1 702	-2 393	-3 341	-2 770	-2 892	-2 654	-2 487	-2 645	-2 580	-2 845	-2 226	Other class 1	1028	
-3	-3 626	-1 264	-389	-1 071	-1 043	-388	174	-1 330	-1 346	-21	85	2 740	Class 2	1030	
-382	-770	-287	-289	-296	-323	-29	-218	-67	-390	-215	-289	-53	ACP (69 countries)	1031	
652	460	530	586	639	522	564	627	532	563	1 144	695	667	DOM	1032	
80	35	50	80	88	115	75	77	54	80	71	70	123	TOM	1033	
-352	-3 351	-1 558	-765	-1 500	-1 357	-997	-312	-1 848	-1 599	-1 022	-392	2 002	Other class 2	1038	
-296	-467	-268	-221	-225	-325	-365	-412	-132	-555	-153	-157	622	Class 4	1060	
-196	-725	-796	-676	-614	-684	-740	-695	-944	-1 131	-1 011	-628	-313	Class 5	1070	
298	288	222	164	176	148	116	156	198	177	109	192	151	Miscellaneous	1090	
484	-626	-207	453	141	254	397	377	132	-153	224	406	1 057	Mediterranean Basin	1051	
-1 260	-2 065	-976	-340	-492	-440	-442	-352	-672	-646	-733	-686	420	OPEC	1053	
299	-267	-105	-198	-393	-267	-141	-41	-338	-566	-396	-126	169	ASEAN	1057	
-583	-1 012	-902	-692	-1 004	-975	-884	-713	-822	-517	-496	-305	-55	Latin America	1058	
<i>Main countries :</i>															
2	-33	-16	-26	-24	-26	-21	-9	-19	-19	-27	-13	-18	Iceland	024	
-937	-1 085	-652	-594	-711	-751	-463	-571	-508	-633	-605	-726	-568	Norway	028	
-45	-345	-326	-212	-343	-495	-277	-36	-220	-162	-307	-214	-307	Sweden	030	
-111	-287	-203	-114	-250	-289	-114	-306	-256	-247	-269	-224	-120	Finland	032	
437	339	498	892	325	348	681	325	390	312	446	456	415	Switzerland	036	
440	525	560	736	477	473	531	549	684	485	592	478	484	Austria	038	
68	50	67	74	68	74	70	81	68	66	86	70	67	Andorra	043	
78	37	37	66	37	20	93	49	97	39	68	79	66	Malta	046	
296	1	-122	-51	2	12	-23	-175	-62	-170	-108	-66	50	Yugoslavia	048	
271	27	94	229	131	150	228	241	168	99	153	147	296	Turkey	052	
166	-562	-467	-426	-394	-598	-534	-434	-195	-464	-128	-187	217	Soviet Union	056	
266	80	139	134	135	212	188	99	123	21	101	114	316	Poland	060	
172	3	49	60	-27	-8	-33	-76	-29	-77	-85	-44	29	Czechoslovakia	062	
80	-6	-21	-8	30	29	13	-31	-14	-31	-22	-49	-23	Hungary	064	
62	-19	-7	-8	8	-25	-21	-13	-3	-4	-18	-41	20	Romania	066	
69	31	27	22	21	62	11	20	-1	12	7	5	42	Bulgaria	068	
77	-25	32	38	67	40	79	80	-14	41	103	34	56	Morocco	204	
-290	-396	-361	-200	-259	-218	-242	-212	-284	-275	-354	-204	-150	Algeria	208	
122	47	89	81	52	78	82	32	23	29	57	63	130	Tunisia	212	
-626	-493	-473	-326	-409	-462	-348	-374	-399	-553	-551	-483	-370	Libya	216	
177	144	165	265	129	184	80	203	147	80	160	219	222	Egypt	220	
6	-16	4	5	-1	9	2	-6	3	-4	-7	-8	3	Mauritania	228	
24	1	22	21	10	16	26	14	6	84	19	26	248	Senegal	248	
62	-16	-6	-9	42	2	14	10	-11	13	32	110	41	Liberia	268	
-74	-61	-59	-94	-42	-80	-66	-59	-42	-64	-48	-72	-61	Ivory Coast	272	
-31	-31	-3	-30	-16	-23	-24	-7	-5	-19	-24	-10	13	Ghana	276	
-337	-492	-216	-162	-124	-37	40	-92	-83	-125	-106	-135	-103	Nigeria	288	
-92	-50	-60	-21	-69	-56	-28	-34	-29	-59	-67	-28	-45	Cameroon	302	
-31	-74	-32	-39	-8	-36	-67	-15	-7	-102	-76	-80	-48	Gabon	314	
-7	-15	-32	-6	-12	-20	-6	-37	-16	-17	-19	-58	-15	Congo	318	
-36	-34	-41	-29	-59	-38	-48	-48	-48	-48	-58	-26	-60	Zaire	322	
-75	-20	-21	6	-13	-60	16	10	51	21	45	1	38	Angola	330	
26	14	27	20	14	8	8	22	16	22	7	13	5	Kenya	346	
110	65	68	109	106	95	109	127	86	91	96	106	103	Réunion	372	
-25	-37	-41	-28	-29	-28	-20	-22	-62	-46	-33	-37	-34	Mauritius	373	
-16	-29	-20	-39	-32	-14	-14	-13	8	-17	2	-2	-10	Zimbabwe	382	
-49	-153	-77	-112	-435	-267	-374	-338	-212	-218	5	-166	-180	South Africa	388	
-266	-2 354	-1 524	-2 086	-3 302	-2 592	-1 621	-1 508	-946	-1 258	-939	-1 232	-1 087	United States of America	400	
-28	-204	-86	-50	-19	-159	-196	41	97	-68	92	70	-60	Canada	404	
50	34	-5	92	135	149	73	129	87	206	198	346	340	Mexico	412	
3	-9	3	37	5	39	6	6	7	8	-2	5	64	Bermuda	413	
11	17	5	20	6	2	15	10	-16	48	35	-19	19	Panama	442	
75	37	33	53	54	35	14	33	6	2	22	27	-5	Cuba	448	
-9	10	1	-4	-12	52	-7	-6	8	29	-30	-35	34	Bahamas	453	
93	67	68	75	73	54	67	68	54	61	97	94	101	Guadeloupe	458	
85	53	63	63	77	58	62	77	52	80	75	56	143	Marinique	462	
-70	-74	-75	-70	-70	-87	-59	-35	-102	-98	-93	-54	-40	Colombia	480	
-26	-56	-29	25	1	40	29	72	27	36	53	7	74	Venezuela	484	
80	80	49	92	96	42	36	38	95	48	31	97	97	French Guiana	496	
-2	-3	1	-22	-23	-14	-27	-42	-24	80	-13	-7	-9	Ecuador	500	
-30	-55	-30	-27	-53	-6	-35	-44	-40	-26	-36	-23	-25	Peru	504	
-325	-575	-520	-488	-530	-574	-494	-372	-433	-360	-338	-365	-307	Brazil	508	
-61	-142	-99	-122	-217	-140	-99	-41	-102	-75	-94	-35	-35	Chile	512	
-5	-13	-11	-11	-11	-13	-3	-5	-7	-11	-6	5	2	Uruguay	524	
-105	-131	-128	-85	-201	-228	-184	-276	-298	-251	-181	-51	-77	Argentina	528	
66	-28	57	66	75	43	74	85	98	98	95	103	134	Cyprus	600	
69	57	56	72	83	82	100	114	104	107	148	146	133	Lebanon	604	
-40	-49	-6	-64	-21	-26	-48	-83	-69	-29	-24	-59	-3	Syria	608	
22	-217	105	208	163	198	-41	25	-109	153	160	246	319	Iran	616	
189	-37	123	184	139	231	200	280	218	214	318	257	335	Israel	624	
31	20	22	29	21	40	44	56	38	84	70	62	69	Jordan	628	
-274	-291	-119	4	-77	-31	-50	37	-71	-210	-223	-368	210	Saudi Arabia	632	
-3	-3	7	12	32	27	48	49	32	75	56	45	143	Kuwait	636	
43	26	24	28	35	42	34	61	54	49	71	59	90	Bahrain	640	
28	19	53	41	50	30	12	67	37	46	45	77	58	Qatar	644	
140	60	123	149	277	119	245	165	189	295	298	196	190	United Arab Emirates	647	
48	72	50	44	38	46	48	56	53	50	69	49	78	Oman	649	
31	11	-35	3	-35	17	31	31	-9	-10	9	-30	-2	Yemen	653	
261	-93	1	-22	-6	-16	92	57	3	57	26	55	76	Pakistan	662	
-13	-30	7	21	-45	-58	-9	-26	-34	-53	-45	-29	-20	India	664	
-9	-19	-6	-30	-25	-40	-17	-26	-34	-53	-45	-29	-20	Bangladesh	666	
100	-164	-67	-133	-140	-111	-24	-75	-128	-192	-146	-54	38	Thailand	680	
150	-113	-28	-27	-95	-61	-7	-33	-5	-77	-31	2	104	Indonesia	700	
-29	-147	-96	-115	-134	-126	-114	-106	-125	-189	-179	-119	4	Malaysia	701	
72	29	80	94	47	44	206	-31	-78	-14	17	49	706	Singapore	706	
11	-10	-10	-25	-54	-26	-29	-26	-50	-65	-41	-15	-7	Philippines	708	
-240	-774	-843	-732	-668	-726	-754	-737	-951	-1 123	-1 028	-653	-320	China	720	
31	-204	51	-46	-42	-90	-27	-41	-110	-106	-152	-43	54	South Korea	728	
-1 614	-2 283	-1 728	-2 422	-3 037	-2 590	-2 575	-2 482	-2 422	-2 483	-2 767	-2 750	-2 075	Japan	732	

**GENERAL SUMMARY
of EC trade by commodities**

3

Values in Mio ECU

Intra-EC trade (EUR 12)												List of products	
Imports						Exports							
1991	1990	1991				1991	1990	1991					
Year	IV	I	II	III	IV	Year	IV	I	II	III	IV		
702 924	176 847	175 174	178 296	165 175	184 278	688 175	175 749	172 617	175 320	160 123	180 115	TOTAL TRADE	0-9
73 356	17 459	17 394	18 608	17 709	19 644	70 968	17 002	17 068	17 601	17 094	19 204	Food and live animals	0
3 287	880	780	720	800	987	3 284	879	781	714	796	993	Live animals other than animals of division 03	00
13 664	3 295	3 092	3 409	3 450	3 713	13 694	3 284	3 120	3 371	3 489	3 713	Meat and meat preparations	01
10 832	2 432	2 404	2 724	2 778	2 927	10 915	2 370	2 521	2 644	2 773	2 977	Dairy products and birds' eggs	02
5 318	1 448	1 234	1 289	1 261	1 535	4 955	1 390	1 149	1 168	1 193	1 445	Fish, crustaceans and molluscs and preparations thereof	03
9 685	2 213	2 469	2 573	2 136	2 506	9 377	2 130	2 542	2 329	2 052	2 453	Cereals and cereal preparations	04
17 383	3 986	4 207	4 652	4 067	4 456	15 996	3 815	3 846	4 260	3 723	4 168	Vegetables and fruit	05
2 398	555	562	616	593	626	2 206	559	473	573	516	644	Sugars, sugar preparations and honey	06
3 614	1 007	901	810	870	1 053	3 425	962	865	759	815	986	Coffee, tea, cocoa, spices, and manufactures thereof	07
3 603	917	888	846	871	996	3 452	882	867	810	831	944	Feeding stuff for animals (not including unmilled cereals)	08
3 573	727	857	969	884	863	3 663	731	903	973	906	880	Miscellaneous edible products and preparations	09
10 917	3 002	2 271	2 616	2 756	3 274	11 186	3 152	2 310	2 769	2 795	3 313	Beverages and tobacco	1
8 012	2 357	1 634	1 892	1 975	2 511	7 899	2 288	1 630	1 918	1 919	2 432	Beverages	11
2 905	645	637	724	782	762	3 286	864	679	851	876	881	Tobacco and tobacco manufactures	12
22 028	5 867	5 687	5 849	4 859	5 632	19 545	5 279	5 156	5 126	4 305	4 958	Crude materials, inedible, except fuels	2
963	290	261	266	194	241	974	285	265	272	196	241	Hides, skins and furskins, raw	21
1 318	465	402	281	256	379	1 309	455	411	269	281	348	Oil seeds and oleaginous fruits	22
1 458	385	375	386	337	360	1 090	291	289	288	247	266	Crude rubber (including synthetic and reclaimed)	23
1 834	444	459	515	401	459	1 789	432	451	504	388	447	Cork and wood	24
1 190	327	307	317	277	290	1 180	340	304	315	290	271	Pulp and waste paper	25
2 602	705	712	682	534	673	2 375	652	646	642	469	618	Textile fibres (other than wool tops), wastes; not manufactured	26
2 567	834	590	691	620	685	2 154	541	502	590	515	547	Crude fertilizers + minerals (excl. coal, petrol, precious stones)	27
5 029	1 342	1 218	1 413	1 190	1 208	3 822	1 054	924	1 059	904	935	Metalliferous ores and metal scrap	28
5 067	1 275	1 362	1 298	1 050	1 356	4 853	1 229	1 365	1 187	1 015	1 286	Crude animal and vegetable materials, n.e.s.	29
25 720	7 952	7 080	5 823	6 233	6 584	24 820	7 678	6 977	5 675	5 467	6 701	Mineral fuels, lubricants and related materials	3
1 360	402	418	334	294	315	1 383	376	364	345	324	349	Coal, coke and briquettes	32
20 940	6 707	5 886	4 727	5 260	5 367	17 866	5 824	4 851	4 190	4 183	4 642	Petroleum, petroleum products and related materials	33
2 270	582	763	407	625	4 042	625	1 111	1 261	827	568	1 287	Gas, natural and manufactured	34
1 150	261	314	288	272	277	1 528	367	401	312	393	423	Electric current	35
3 074	738	882	716	683	794	2 887	744	853	697	637	700	Animal and vegetable oils, fats and waxes	4
340	85	86	83	82	90	317	81	78	76	79	84	Animal oils and fats	41
2 196	518	663	498	471	565	2 102	545	652	508	446	496	Fixed vegetable fats and oils, crude, refined or fractionated	42
538	134	133	135	130	140	469	118	123	113	113	120	Anim. or veget. fats and oils, processed, animal or vegetable waxes	43
83 812	20 990	22 187	21 568	19 499	20 557	75 706	19 055	20 188	19 207	17 680	18 631	Chemicals and related products, n.e.s.	5
19 483	5 123	5 332	5 029	4 425	4 698	16 549	4 379	4 665	4 121	3 777	3 986	Organic chemicals	51
5 326	1 368	1 366	1 334	1 228	1 398	4 676	1 213	1 211	1 123	1 090	1 252	Inorganic chemicals	52
5 427	1 325	1 344	1 425	1 313	1 345	5 212	1 269	1 320	1 377	1 232	1 282	Dyeing, tanning and colouring materials	53
9 529	2 070	2 308	2 401	2 328	2 494	8 532	1 932	2 073	2 149	2 091	2 218	Medical and pharmaceutical products	54
6 581	1 547	1 648	1 681	1 668	1 685	6 578	1 526	1 639	1 619	1 648	1 673	Essential oils + perfume materials; toilet, polish + clean. preparat.	55
2 010	571	668	488	397	458	1 666	473	622	394	353	396	Fertilizers, manufactured (other than those of group 272)	56
16 895	4 555	4 594	4 434	3 895	3 972	15 273	4 046	4 157	4 017	3 490	3 609	Plastics in primary forms	57
7 800	1 960	1 993	2 071	1 825	1 912	7 513	1 851	1 936	1 978	1 762	1 838	Plastics in non-primary forms	58
10 659	2 470	2 936	2 706	2 421	2 596	9 707	2 366	2 665	2 430	2 236	2 376	Chemical materials and products, n.e.s.	59
125 965	32 099	31 816	33 008	29 050	32 091	123 898	31 735	31 495	32 692	28 373	31 338	Manufactured goods classified chiefly by material	6
2 075	582	490	551	474	559	2 088	595	492	576	445	574	Complete industrial plant appropriate to section 6	60
7 214	1 730	1 736	1 862	1 720	1 897	7 375	1 753	1 828	1 888	1 741	1 918	Leather, leather manufactures, n.e.s. and dressed furskins	61
3 433	840	852	909	787	885	3 429	839	853	908	788	879	Rubber manufactures, n.e.s.	62
14 981	3 743	3 831	3 851	3 622	3 677	14 345	3 586	3 702	3 627	3 488	3 529	Cork and wood manufactures (excluding furniture)	63
24 875	6 648	6 357	6 482	5 415	6 621	23 959	6 348	6 079	6 353	5 147	6 380	Paper, paperboard + art. of paper pulp, of paper or of paperboard	64
15 729	3 909	3 796	4 147	3 786	4 000	15 738	3 958	3 777	4 229	3 642	4 091	Textile yarn, fabrics, made-up articles, n.e.s., + related products	65
25 877	6 602	6 814	6 912	5 765	6 387	25 378	6 605	6 820	6 776	5 684	6 097	Non-metallic mineral manufactures, n.e.s.	66
12 960	3 414	3 377	3 425	2 982	3 176	12 343	3 298	3 225	3 266	2 888	2 964	Iron and steel	67
18 820	4 432	4 564	4 868	4 501	4 888	19 214	4 739	4 708	5 064	4 542	4 900	Non-ferrous metals	68
												Manufactures of metal, n.e.s.	69
257 149	63 389	61 905	66 276	59 340	69 628	253 250	64 932	61 697	66 163	57 460	67 931	Machinery and transport equipment	7
12 773	3 066	2 958	3 144	2 840	3 830	14 155	3 703	3 444	3 734	3 271	3 707	Complete industrial plant appropriate to section 7	70
21 508	5 594	5 300	5 759	5 052	5 398	21 048	5 557	5 292	5 550	4 891	5 316	Power generating machinery and equipment	71
5 741	1 542	1 360	1 434	1 346	1 602	5 547	1 577	1 363	1 419	1 285	1 480	Machinery specialized for particular industries	72
29 575	7 175	7 213	7 863	6 954	7 544	29 329	7 168	7 256	7 729	6 894	7 449	Metal working machinery	73
28 693	7 502	6 432	6 956	6 576	8 729	26 181	7 063	5 726	6 420	6 003	8 033	General industr. mach. + equipment, n.e.s., machine parts, n.e.s.	74
12 970	3 705	3 085	3 061	2 938	3 885	12 056	3 395	2 940	2 889	2 701	3 526	Office machines and automatic data-processing machines	75
34 960	8 688	8 500	8 877	8 336	9 247	33 000	8 235	8 173	8 315	7 832	8 680	Telecommunication + sound recording + repro. apparatus + equipment	76
88 278	21 677	21 972	23 510	19 667	23 128	88 420	22 828	22 170	23 621	19 057	23 572	Electr. mach., app. + appliances, n.e.s. + electr. parts thereof	77
22 652	4 439	5 085	5 672	5 630	6 266	23 216	5 324	5 268	6 398	5 463	6 087	Road vehicles (including air-cushion vehicles)	78
												Other transport equipment	79
85 025	20 897	21 588	19 810	21 795	21 833	83 118	20 594	21 324	19 647	20 763	21 384	Miscellaneous manufactured articles	8
3 629	947	892	934	889	1 113	3 834	950	929	941	874	1 089	Complete industrial plant appropriate to section 8	80
9 269	2 362	2 361	2 433	2 009	2 465	9 345	2 401	2 411	2 442	2 012	2 480	Prefabr. build., san. plumb., heat. + light. fixtures + fit.n.e.s.	81
899	253	229	226	218	225	857	228	226	207	209	215	Furnit. + parts thereof; beddg., mattresses, mattress supports, ...	82
21 859	4 754	5 940	4 181	6 490	5 248	21 317	4 880	5 787	4 243	6 135	5 151	Travel goods, handbags and similar containers	83
6 689	1 438	2 024	1 378	1 910	1 377	6 501	1 446	1 987	1 412	1 744	1 358	Articles of apparel and clothing accessories	84
10 206	2 817	2 464	2 625	2 422	2 697	9 926	2 524	2 353	2 554	2 356	2 662	Footwear	85
8 054	1 485	1 486	1 608	1 453	1 506	5 460	1 339	1 352	1 411	1 299	1 399	Professional, scientific + controlling instrum. + apparatus, n.e.s.	87
26 219	6												

GENERAL SUMMARY of EC trade by commodities

4

Values in Mio ECU

World													List of products	
Imports														
1990	1991													
D	J	F	M	A	M	J	J	A	S	O	N	D		
													<i>SITC, Rev. 3</i>	
88 798	102 537	93 580	99 098	103 443	101 536	99 661	105 985	82 813	99 108	109 643	103 017	95 480	TOTAL TRADE	0-9
8 018	8 885	7 855	8 823	9 451	9 487	8 792	8 969	8 270	8 910	9 931	9 653	9 359	Food and live animals	0
306	342	287	306	313	316	257	282	305	357	405	408	345	Live animals other than animals of division 03	00
1 262	1 299	1 150	1 298	1 340	1 421	1 347	1 370	1 335	1 430	1 512	1 481	1 490	Meat and meat preparations	01
846	876	772	914	914	995	985	1 009	927	996	1 059	999	1 089	Dairy products and birds' eggs	02
1 029	940	848	942	1 045	1 045	992	1 035	977	1 103	1 221	1 201	1 153	Fish, crustaceans and molluscs and preparations thereof	03
784	890	886	987	1 127	1 127	950	812	817	794	892	990	895	Cereals and cereal preparations	04
2 028	2 446	2 074	2 424	2 704	2 736	2 432	2 459	2 074	2 122	2 425	2 548	2 426	Vegetables and fruit	05
256	320	280	283	338	352	316	335	275	309	391	329	283	Sugars, sugar preparations and honey	06
684	738	663	706	695	664	669	615	606	743	865	761	678	Coffee, tea, cocoa, spices, and manufactures thereof	07
576	698	605	626	633	635	615	702	653	641	726	691	717	Feeding stuff for animals (not including unmilled cereals)	08
246	336	290	335	340	374	366	346	323	318	337	339	293	Miscellaneous edible products and preparations	09
1 101	1 062	877	1 037	1 120	1 130	1 124	1 256	1 030	1 213	1 327	1 465	1 337	Beverages and tobacco	1
753	642	520	634	682	702	687	793	623	754	871	1 004	874	Beverages	11
348	420	358	402	438	428	437	463	407	460	456	461	463	Tobacco and tobacco manufactures	12
4 141	4 882	4 305	4 582	4 902	5 122	4 667	4 854	3 744	4 520	4 945	4 499	4 351	Crude materials, inedible, except fuels	2
134	174	152	146	162	176	163	140	71	132	140	131	131	Hides, skins and furskins, raw	21
390	422	383	393	338	346	371	368	383	344	423	318	458	Oil seeds and oleaginous fruits	22
179	237	209	216	232	229	224	219	163	224	243	217	179	Crude rubber (including synthetic and reclaimed)	23
611	752	647	693	808	844	766	842	558	759	832	747	649	Cork and wood	24
454	528	480	477	523	541	517	513	435	460	527	437	410	Pulp and waste paper	25
462	678	583	568	641	624	591	578	364	514	591	550	483	Textile fibres (other than wool tops), wastes; not manufactured	26
350	400	348	376	428	448	422	465	348	407	477	412	365	Crude fertilizers + minerals (excl. coal, petrol, precious stones)	27
995	1 072	927	1 012	1 114	1 290	1 107	1 280	987	1 109	1 101	1 091	1 053	Metaliferous ores and metal scrap	28
555	620	575	701	656	623	503	449	436	571	621	596	624	Crude animal and vegetable materials, n.e.s.	29
10 123	10 888	8 556	7 755	7 700	8 020	7 843	8 449	6 182	8 145	8 935	9 132	8 492	Mineral fuels, lubricants and related materials	3
581	592	514	553	576	629	560	580	605	622	603	610	628	Coal, coke and briquettes	32
8 165	8 812	6 543	5 867	5 889	6 222	6 184	6 930	6 652	6 597	7 234	7 220	6 511	Petroleum, petroleum products and related materials	33
1 248	1 342	1 308	1 197	1 081	999	940	798	762	762	957	1 157	1 186	Gas, natural and manufactured	34
129	142	190	137	153	170	159	140	162	164	141	145	167	Electric current	35
377	422	396	420	368	384	387	414	318	394	482	432	341	Animal and vegetable oils, fats and waxes	4
40	50	36	43	41	44	46	45	40	48	51	51	42	Animal oils and fats	41
290	311	306	321	268	274	281	307	228	289	361	318	245	Fixed vegetable fats and oils, crude, refined or fractionated	42
47	61	55	56	59	67	59	62	50	58	70	63	54	Anim. or veget. fats and oils, processed; animal or vegetable waxes	43
8 299	10 958	10 021	10 110	10 385	10 015	10 056	10 024	7 677	9 702	10 453	9 687	8 464	Chemicals and related products, n.e.s.	5
2 194	2 846	2 490	2 477	2 474	2 502	2 472	2 316	1 868	2 299	2 469	2 358	2 071	Organic chemicals	51
627	804	658	667	708	682	756	682	576	749	789	722	634	Inorganic chemicals	52
467	595	588	583	622	618	643	667	457	605	662	597	501	Dyeing, tanning and colouring materials	53
981	1 304	1 212	1 223	1 331	1 287	1 316	1 393	1 024	1 332	1 447	1 294	1 185	Medical and pharmaceutical products	54
515	668	628	587	684	648	701	716	590	710	769	688	594	Essential oils + perfume materials; toilet, polish + clean. preparat.	55
311	383	403	426	355	224	241	220	211	242	248	261	269	Fertilizers, manufactured (other than those of group 272)	56
1 559	2 098	1 960	1 875	1 949	1 935	1 871	1 892	1 375	1 761	1 882	1 736	1 424	Plastics in primary forms	57
672	862	841	848	905	893	878	893	640	845	931	850	681	Plastics in non-primary forms	58
974	1 398	1 242	1 326	1 357	1 227	1 179	1 244	936	1 160	1 256	1 182	1 105	Chemical materials and products, n.e.s.	59
13 871	17 827	15 775	17 044	17 804	17 619	16 793	17 643	12 715	16 594	18 345	16 609	14 308	Manufactured goods classified chiefly by material	6
293	354	302	300	355	338	334	349	209	293	336	319	269	Complete industrial plant appropriate to section 6	60
626	777	730	799	846	805	822	844	614	823	945	861	715	Leather, leather manufactures, n.e.s. and dressed furskins	61
447	649	547	560	603	596	581	595	465	583	644	577	482	Rubber manufactures, n.e.s.	62
2 011	2 522	2 321	2 432	2 568	2 503	2 272	2 551	2 163	2 367	2 526	2 327	2 018	Cork and wood manufactures (excluding furniture)	63
2 673	3 389	2 999	3 099	3 254	3 236	3 090	3 208	2 023	3 011	3 497	3 224	2 739	Paper, paperboard + art. of paper pulp, of paper or of paperboard	64
1 759	2 377	1 904	2 149	2 410	2 459	2 211	2 354	1 894	2 391	2 606	2 196	1 667	Textile yarn, fabrics, made-up articles, n.e.s., + related products	65
2 300	3 178	2 856	3 106	3 138	3 060	2 999	2 969	1 997	2 753	2 994	2 745	2 371	Non-metallic mineral manufactures, n.e.s.	66
1 910	2 432	2 015	2 354	2 301	2 307	2 171	2 285	1 570	2 078	2 212	2 037	1 771	Iron and steel	67
1 851	2 147	2 102	2 244	2 328	2 314	2 310	2 488	1 780	2 294	2 585	2 323	2 075	Non-ferrous metals	68
													Manufactures of metal, n.e.s.	69
30 052	32 421	30 871	33 893	36 566	35 056	35 458	37 235	26 518	33 069	37 688	35 915	35 115	Machinery and transport equipment	7
1 741	1 939	1 843	2 005	2 130	2 115	2 082	2 168	1 614	2 003	2 273	2 107	2 017	Complete industrial plant appropriate to section 7	70
2 625	2 549	2 445	2 789	2 843	2 849	2 708	3 021	2 102	2 368	2 673	2 531	2 700	Power generating machinery and equipment	71
886	824	708	773	832	799	827	936	612	739	856	825	950	Machinery specialized for particular industries	72
3 043	3 387	3 350	3 573	3 818	3 845	3 760	4 138	2 739	3 403	3 807	3 623	3 356	Metal working machinery	73
4 597	4 171	3 815	4 384	4 519	4 330	4 589	4 495	3 719	4 336	5 011	5 061	5 659	General industr. mach. + equipment, n.e.s., machine parts, n.e.s.	74
2 502	2 492	2 275	2 438	2 630	2 538	2 343	2 439	2 061	2 738	3 269	3 215	2 654	Office machines and automatic data-processing machines	75
4 126	4 619	4 529	4 817	5 054	5 080	4 921	5 242	4 095	5 146	5 755	5 254	4 648	Telecommunic. + sound recording + repro. apparatus + equipment	76
7 925	9 059	8 956	9 676	10 176	9 754	10 345	10 896	6 270	8 656	10 162	9 492	8 948	Electr. mach., app. + appliances, n.e.s. + electr. parts thereof	77
2 606	3 370	2 951	3 437	4 364	3 745	3 883	3 899	3 306	3 680	3 882	3 807	4 182	Road vehicles (including air-cushion vehicles)	78
													Other transport equipment	79
10 839	13 026	12 745	13 476	12 909	12 315	12 325	14 986	12 660	14 426	15 203	13 398	11 684	Miscellaneous manufactured articles	8
353	374	377	399	414	401	421	448	320	455	526	503	448	Complete industrial plant appropriate to section 8	80
944	970	1 003	1 111	1 118	1 107	1 045	1 061	708	1 013	1 164	1 098	1 022	Prefabr. build.; san. pl	

GENERAL SUMMARY of EC trade by commodities

Values in Mio ECU

List of products		World													
		Exports													
		1990	1991												
		D	J	F	M	A	M	J	J	A	S	O	N	D	
SITC, Rev. 3															
0-9	TOTAL TRADE	87 919	90 769	87 772	93 894	93 954	92 014	93 523	98 014	76 685	90 986	104 804	97 225	94 619	
0	Food and live animals	7 026	7 787	7 252	7 777	7 785	8 073	7 424	7 518	7 174	7 875	8 872	8 455	8 201	
00	Live animals other than animals of division 03	295	341	264	281	281	279	245	272	284	324	403	379	332	
01	Meat and meal preparations	1 250	1 342	1 275	1 367	1 325	1 471	1 336	1 417	1 376	1 531	1 616	1 541	1 467	
02	Dairy products and birds' eggs	968	1 167	1 063	1 151	1 157	1 238	1 201	1 280	1 216	1 288	1 454	1 230	1 255	
03	Fish, crustaceans and molluscs and preparations thereof	555	465	471	530	480	515	479	473	467	538	588	608	602	
04	Cereals and cereal preparations	982	1 170	1 215	1 245	1 268	1 128	978	951	909	1 090	1 291	1 131	1 126	
05	Vegetables and fruit	1 549	1 649	1 433	1 630	1 749	1 822	1 657	1 522	1 461	1 449	1 605	1 786	1 754	
06	Sugars, sugar preparations and honey	324	345	328	317	320	367	331	336	289	344	426	424	382	
07	Coffee, tea, cocoa, spices, and manufactures thereof	4 110	430	406	406	360	356	367	361	359	457	550	480	422	
08	Feeding stuff for animals (not including unmilled cereals)	341	339	356	362	366	370	348	380	362	385	429	396	410	
09	Miscellaneous edible products and preparations	352	480	440	489	477	527	481	523	452	469	511	480	451	
1	Beverages and tobacco	1 453	1 322	1 300	1 394	1 501	1 553	1 573	1 755	1 401	1 824	1 974	1 920	1 724	
11	Beverages	1 143	969	944	1 077	1 118	1 165	1 184	1 313	1 027	1 410	1 534	1 551	1 280	
12	Tobacco and tobacco manufactures	311	353	356	317	383	388	389	442	374	415	440	369	444	
2	Crude materials, inedible, except fuels	2 084	2 403	2 223	2 513	2 437	2 544	2 240	2 144	1 924	2 258	2 614	2 308	2 237	
21	Hides, skins and furskins, raw	114	136	127	126	115	172	147	120	66	129	123	125	125	
22	Oil seeds and oleaginous fruits	129	152	138	133	113	94	70	50	113	124	127	111	130	
23	Crude rubber (including synthetic and reclaimed)	123	149	136	140	143	140	148	137	113	140	153	133	122	
24	Cork and wood	174	205	192	233	246	244	232	222	149	192	231	210	193	
25	Pulp and waste paper	116	139	118	113	144	116	116	106	119	130	122	121	121	
26	Textile fibres (other than wool tops), wastes; not manufactured	26	357	317	330	344	344	332	313	235	309	398	351	309	
27	Crude fertilizers - minerals (excl. coal, petrol, precious stones)	244	262	232	262	299	294	293	298	232	266	301	279	254	
28	Metalliferous ores and metal scrap	387	424	425	446	492	514	481	479	411	425	502	436	436	
29	Crude animal and vegetable materials, n.e.s.	503	579	526	730	542	599	420	390	500	555	650	542	547	
3	Mineral fuels, lubricants and related materials	3 887	3 886	3 417	3 310	3 107	2 912	3 067	3 193	3 140	2 976	3 491	3 511	3 584	
32	Coal, coke and briquettes	146	141	149	139	136	140	138	130	127	130	142	134	135	
33	Petroleum, petroleum products and related materials	3 084	3 007	2 521	2 562	2 444	2 304	2 469	2 689	2 629	2 525	2 775	2 674	2 709	
34	Gas, natural and manufactured	483	510	564	402	345	307	282	229	224	197	371	487	560	
35	Electric current	174	226	183	207	183	162	179	145	159	123	204	215	181	
4	Animal and vegetable oils, fats and waxes	398	327	409	439	343	315	349	360	277	346	394	387	315	
41	Animal oils and fats	28	33	30	32	29	33	30	33	29	33	36	35	29	
42	Fixed vegetable fats and oils, crude, refined or fractionated	324	238	326	351	263	228	265	273	199	259	295	294	239	
43	Anim. or veget. fats and oils, processed, animal or vegetable waxes	47	56	54	57	51	55	54	53	49	55	62	58	47	
5	Chemicals and related products, n.e.s.	9 729	11 511	10 784	11 437	11 389	11 157	11 070	11 653	9 534	10 834	12 217	11 302	10 336	
51	Organic chemicals	2 295	2 768	2 494	2 564	2 497	2 479	2 427	2 478	2 109	2 340	2 578	2 362	2 269	
52	Inorganic chemicals	718	814	697	778	778	813	754	787	712	761	909	685	803	
53	Dyeing, tanning and colouring materials	654	816	779	816	855	868	892	922	728	827	942	841	739	
54	Medical and pharmaceutical products	1 361	1 508	1 460	1 506	1 557	1 545	1 594	1 780	1 406	1 574	1 805	1 742	1 633	
55	Essential oils + perfume materials; toilet, polish + clean. preparat.	818	899	904	991	960	941	960	1 076	906	984	1 139	1 017	938	
56	Fertilizers - manufactured (other than those of group 272)	240	273	227	279	260	177	210	230	196	209	226	250	244	
57	Plastics in primary forms	1 621	2 068	1 914	1 992	1 969	1 969	1 942	1 891	1 573	1 894	2 107	1 872	1 595	
58	Plastics in non-primary forms	754	899	873	920	945	905	931	950	714	884	995	909	771	
59	Chemical materials and products, n.e.s.	1 267	1 467	1 437	1 575	1 567	1 460	1 359	1 540	1 191	1 362	1 517	1 425	1 345	
6	Manufactured goods classified chiefly by material	14 380	16 037	15 488	16 747	16 935	17 125	17 123	17 829	12 774	15 720	18 815	16 798	15 112	
60	Complete industrial plant appropriate to section 6	36	32	29	30	21	14	36	21	19	15	26	30	30	
61	Leather, leather manufactures, n.e.s. and dressed furskins	318	279	281	290	335	342	375	392	215	284	384	343	347	
62	Rubber manufactures, n.e.s.	711	875	864	913	927	889	912	946	714	897	1 068	938	801	
63	Cork and wood manufactures (excluding furniture)	329	377	372	406	426	411	418	425	286	398	469	413	354	
64	Paper, paperboard + art. of paper pulp, of paper or of paperboard	1 374	1 733	1 516	1 719	1 675	1 674	1 651	1 802	1 473	1 629	1 854	1 677	1 486	
65	Textile yarn, fabrics, made-up articles, n.e.s., + related products	2 836	3 050	2 934	3 102	3 228	3 322	3 265	3 265	2 057	2 904	3 616	3 361	3 024	
66	Non-metallic mineral manufactures, n.e.s.	2 292	2 264	2 332	2 548	2 627	2 761	2 598	2 882	2 025	2 511	3 195	2 760	2 307	
67	Iron and steel	2 191	3 429	3 261	3 457	3 419	3 509	3 525	3 487	2 691	3 164	3 596	3 195	3 012	
68	Non-ferrous metals	1 405	1 590	1 508	1 583	1 664	1 576	1 561	1 661	1 212	1 444	1 626	1 467	1 295	
69	Manufactures of metal, n.e.s.	2 279	2 409	2 391	2 699	2 611	2 626	2 782	2 949	2 081	2 473	2 980	2 614	2 455	
7	Machinery and transport equipment	36 610	34 310	33 498	36 093	37 475	35 673	37 340	38 906	28 632	35 101	41 023	38 812	39 692	
70	Complete industrial plant appropriate to section 7	164	229	170	186	207	155	161	270	142	151	192	195	195	
71	Power generating machinery and equipment	2 556	2 334	2 299	2 428	2 608	2 481	2 698	2 709	2 093	2 443	2 662	2 553	2 540	
72	Machinery specialized for particular industries	4 482	3 928	3 649	4 027	4 048	4 000	3 931	4 603	3 217	3 396	4 160	4 020	4 430	
73	Metal working machinery	1 262	1 022	841	946	955	979	928	1 211	966	871	996	981	1 243	
74	General industr. mach. + equipment, n.e.s., machine parts, n.e.s.	4 473	4 478	4 340	4 689	4 773	4 785	4 734	5 340	3 874	4 232	5 069	4 737	4 977	
75	Office machines and automatic data-processing machines	3 709	2 536	2 669	2 954	2 898	2 720	3 378	2 877	2 552	3 110	3 482	3 444	4 110	
76	Telecommunic. + sound recording + reprod. apparatus + equipment	1 799	1 677	1 588	1 735	1 706	1 618	1 576	1 791	1 304	1 649	2 078	1 989	1 867	
77	Electr. mach., app. + appliances, n.e.s. + electr. parts thereof	4 551	4 585	4 575	5 002	4 945	4 813	5 010	5 306	4 137	4 926	5 619	5 217	4 841	
78	Road vehicles (including air-cushion vehicles)	10 045	10 327	9 866	10 574	10 790	10 472	10 922	10 929	6 583	10 206	11 866	10 969	10 908	
79	Other transport equipment	3 569	3 195	3 501	3 553	4 545	3 652	4 004	3 871	3 764	4 116	4 897	4 708	4 581	
8	Miscellaneous manufactured articles	10 822	11 297	11 522	12 298	11 317	10 912	11 291	13 089	10 310	12 159	13 699	11 992	11 536	
80	Complete industrial plant appropriate to section 8	3	4	5	5	4	7	21	8	9	11	4	6	8	
81	Prefabr. build.; san. plumb.; heat + light. fixtures + fit. n.e.s.	410	431	410	466	455	449	475	503	351	472	582	537	477	
82	Furnit. + parts thereof; beddg., mattresses, mattress supports, ...	1 148	1 125	1 178	1 255	1 251	1 222	1 197	1 196	785	1 127	1 360	1 269	1 229	
83	Travel goods, handbags and similar containers	189	167	186	177	172	157	165	216	141	159	207	178	173	
84	Articles of apparel and clothing accessories	2 136	2 657	2 955	3 023	2 318	1 911	2 086	3 203	2 792	3				

GENERAL SUMMARY of EC trade by commodities

4

Values in Mio ECU

Intra-EC trade (EUR 12)														List of products
Imports														
1990	1991													
D	J	F	M	A	M	J	J	A	S	O	N	D		
<i>SITC, Rev. 3</i>														
52 611	59 302	56 038	59 646	59 996	59 084	58 997	61 866	45 625	57 308	64 870	60 577	56 964	TOTAL TRADE	0-9
5 386	6 035	5 345	6 006	6 243	6 358	5 993	5 933	5 655	6 097	6 708	6 552	6 363	Food and live animals	0
240	290	242	247	253	254	211	241	255	302	355	345	281	Live animals other than animals of division 03	00
1 013	1 065	953	1 074	1 112	1 171	1 126	1 136	1 118	1 195	1 246	1 237	1 230	Meat and meat preparations	01
763	838	734	834	845	942	937	949	885	945	1 013	933	979	Dairy products and bird's eggs	02
474	395	389	448	435	447	406	401	397	461	495	507	503	Fish, crustaceans and molluscs and preparations thereof	03
676	797	790	878	983	845	740	656	673	791	890	808	801	Cereals and cereal preparations	04
1 276	1 517	1 233	1 455	1 558	1 599	1 493	1 453	1 327	1 285	1 433	1 536	1 485	Vegetables and fruit	05
166	199	177	187	206	207	200	227	165	199	237	215	175	Sugars, sugar preparations and honey	06
279	315	296	290	264	266	279	262	266	340	392	349	292	Coffee, tea, cocoa, spices, and manufactures thereof	07
283	321	274	293	285	291	269	297	277	296	347	322	329	Feeding stuff for animals (not including unmilled cereals)	08
217	299	257	301	303	336	329	309	291	282	300	300	258	Miscellaneous edible products and preparations	09
887	794	692	780	855	875	885	989	805	947	1 035	1 189	1 026	Beverages and tobacco	1
692	581	476	576	622	640	629	718	560	684	792	912	797	Beverages	11
195	213	216	204	233	235	256	272	245	263	243	277	229	Tobacco and tobacco manufactures	12
1 700	1 911	1 788	1 985	1 974	2 036	1 831	1 710	1 345	1 792	2 010	1 870	1 736	Crude materials, inedible, except fuels	2
77	99	83	79	86	91	89	72	43	79	88	78	76	Hides, skins and furskins, raw	21
147	124	149	129	103	97	81	53	90	110	129	109	109	Oil seeds and oleaginous fruits	22
101	133	121	121	124	129	133	124	89	123	141	120	100	Crude rubber (including synthetic and reclaimed)	23
126	151	141	167	176	172	167	159	102	141	163	155	141	Cork and wood	24
95	105	101	105	105	107	105	98	85	94	107	95	87	Pulp and waste paper	25
187	258	228	226	232	230	220	193	119	223	249	234	189	Textile fibres (other than wool tops), wastes; not manufactured	26
189	203	180	208	229	231	229	236	171	210	252	222	191	Crude fertilizers + minerals (excl. coal, petrol, precious stones)	27
370	405	382	429	447	525	441	470	335	379	429	413	355	Metalliferous ores and metal scrap	28
409	433	405	525	474	454	367	307	311	432	453	445	458	Crude animal and vegetable materials, n.e.s.	29
2 364	2 708	2 232	2 113	1 917	2 082	1 844	2 077	2 080	2 057	2 279	2 078	2 238	Mineral fuels, lubricants and related materials	3
129	147	134	132	105	120	110	101	101	95	114	101	99	Coal, coke and briquettes	32
1 948	2 219	1 723	1 658	1 536	1 695	1 498	1 749	1 760	1 733	1 904	1 680	1 789	Petroleum, petroleum products and related materials	33
218	261	270	226	177	165	149	147	129	132	179	213	241	Gas, natural and manufactured	34
69	81	105	97	100	102	87	80	91	97	82	84	110	Electric current	35
282	299	285	299	246	228	240	256	188	239	295	287	211	Animal and vegetable oils, fats and waxes	4
26	30	27	29	28	28	27	28	25	29	31	31	27	Animal oils and fats	41
221	221	217	227	173	156	168	182	124	165	213	208	144	Fixed vegetable fats and oils, crude, refined or fractionated	42
36	48	41	44	45	45	45	46	38	45	51	48	40	Anim. or veget. fats and oils, processed; animal or vegetable waxes	43
5 973	7 753	7 125	7 301	7 327	7 050	7 186	7 218	5 363	6 904	7 497	6 920	6 041	Chemicals and related products, n.e.s.	5
1 519	1 940	1 699	1 694	1 652	1 688	1 695	1 606	1 254	1 564	1 681	1 621	1 416	Organic chemicals	51
400	487	404	474	451	412	464	412	370	435	528	447	413	Inorganic chemicals	52
355	451	445	447	465	472	486	511	332	468	503	456	381	Dyeing, tanning and colouring materials	53
607	791	750	765	823	771	807	885	640	814	882	805	738	Medical and pharmaceutical products	54
451	552	523	570	566	528	585	592	484	590	629	563	492	Essential oils + perfume materials; toilet, polish + clean. preparat.	55
175	222	210	235	202	131	153	143	115	139	143	153	160	Fertilizers - manufactured (other than those of group 272)	56
1 216	1 628	1 508	1 458	1 493	1 496	1 445	1 466	1 036	1 391	1 495	1 355	1 113	Plastics in primary forms	57
533	674	659	658	696	688	684	692	479	652	719	658	528	Plastics in non-primary forms	58
737	1 009	927	999	980	864	866	910	655	851	918	860	801	Chemical materials and products, n.e.s.	59
8 940	10 861	10 073	10 852	11 059	11 005	10 858	11 171	7 507	10 283	11 781	10 634	9 276	Manufactured goods classified chiefly by material	6
169	168	157	163	177	178	192	204	111	155	197	187	169	Complete industrial plant appropriate to section 6	60
478	573	555	605	630	608	617	648	438	614	716	639	540	Leather, leather manufactures, n.e.s. and dressed furskins	61
228	282	279	289	305	296	304	292	210	280	329	299	252	Rubber manufactures, n.e.s.	62
1 049	1 320	1 223	1 287	1 296	1 288	1 264	1 318	1 050	1 253	1 357	1 242	1 081	Cork and wood manufactures (excluding furniture)	63
1 881	2 203	2 014	2 132	2 162	2 181	2 120	2 128	1 269	1 986	2 397	2 240	1 910	Paper, paperboard + art. of paper pulp, of paper or of paperboard	64
1 137	1 320	1 200	1 273	1 366	1 415	1 361	1 391	1 060	1 324	1 543	1 291	1 153	Textile yarn, fabrics, made-up articles, n.e.s., + related products	65
1 703	2 367	2 084	2 353	2 345	2 283	2 257	2 247	1 420	2 083	2 296	2 070	1 807	Non-metallic mineral manufactures, n.e.s.	66
963	1 148	1 078	1 150	1 156	1 144	1 122	1 162	767	1 032	1 152	1 054	915	Iron and steel	67
1 332	1 481	1 482	1 597	1 622	1 611	1 631	1 761	1 182	1 556	1 795	1 612	1 450	Non-ferrous metals	68
													Manufactures of metal, n.e.s.	69
19 481	20 494	19 939	21 394	22 239	21 560	22 350	23 323	15 506	20 374	23 784	22 479	22 235	Machinery and transport equipment	7
907	939	960	1 056	1 060	1 008	1 063	1 099	735	990	1 125	1 072	1 052	Complete industrial plant appropriate to section 7	70
1 802	1 665	1 690	1 933	2 006	1 875	1 859	2 055	1 394	1 577	1 795	1 682	1 850	Power generating machinery and equipment	71
513	480	420	457	479	468	479	552	347	441	491	496	585	Machinery specialized for particular industries	72
2 167	2 327	2 373	2 510	2 660	2 615	2 568	2 874	1 800	2 294	2 612	2 509	2 369	Metal working machinery	73
2 665	2 191	1 961	2 274	2 256	2 189	2 493	2 376	1 907	2 299	2 652	2 728	2 333	General industr. mach. + equipment, n.e.s., machine parts, n.e.s.	74
1 054	1 014	1 015	1 053	1 036	1 047	969	1 013	763	1 138	1 375	1 336	1 150	Office machines and automatic data-processing machines	75
2 564	2 798	2 767	2 922	2 936	3 004	2 923	3 124	2 217	2 962	3 361	3 081	2 761	Telecommunic. + sound recording + repro. apparatus + equipment	76
6 446	7 261	7 149	7 566	7 848	7 552	8 090	8 496	4 428	6 701	8 186	7 607	7 233	Electr. mach., app. + appliances, n.e.s. + electr. parts thereof	77
1 363	1 818	1 604	1 624	1 956	1 803	1 904	1 732	1 915	1 971	2 188	1 957	2 002	Road vehicles (including air-cushion vehicles)	78
													Other transport equipment	79
6 254	6 939	7 093	7 530	6 761	6 448	6 556	8 102	6 233	7 425	8 052	7 116	6 491	Miscellaneous manufactured articles	8
274	288	294	310	311	304	318	332	225	330	392	375	344	Complete industrial plant appropriate to section 8	80
726	733	778	848	828	822	782	785	473	750	868	822	773	Prefab. build., san. plumb., heat. + light. fixtures + fit., n.e.s.	81
63	67	79	83	74	69	83	88	61	69	84	75	64	Furnit. + parts thereof; beddg., mattresses, mattress supports, ...	82
1 301	1 875	1 980	2 076											

GENERAL SUMMARY of EC trade by commodities

Values in Mio ECU

List of products		Extra-EC trade (EUR 12)												
		Imports												
		1990	1991											
		D	J	F	M	A	M	J	J	A	S	O	N	D
<i>SITC, Rev. 3</i>														
0-9	TOTAL TRADE	36 000	43 025	37 344	39 231	43 260	42 252	40 377	43 910	36 985	41 572	44 470	42 204	38 336
0	Food and live animals	2 623	2 842	2 503	2 809	3 200	3 123	2 792	3 025	2 602	2 803	3 213	3 094	2 986
00	Live animals other than animals of division 03	66	52	45	59	60	62	45	41	50	55	50	63	64
01	Meat and meat preparations	247	234	196	224	227	250	221	233	215	231	264	242	258
02	Dairy products and bird's eggs	83	38	38	81	69	53	48	60	42	50	46	67	111
03	Fish, crustaceans and molluscs and preparations thereof	553	545	459	493	610	598	586	634	580	641	726	694	622
04	Cereals and cereal preparations	108	93	95	109	145	105	71	160	118	101	99	87	83
05	Vegetables and fruit	750	928	840	968	1 145	1 136	937	939	745	836	990	1 010	939
06	Sugars, sugar preparations and honey	88	117	100	94	128	141	113	105	107	107	150	112	103
07	Coffee, tea, cocoa, spices, and manufactures thereof	405	422	367	416	431	398	389	352	339	402	473	411	386
08	Feeding stuff for animals (not including unmilled cereals)	293	377	331	333	348	344	345	404	376	345	379	369	388
09	Miscellaneous edible products and preparations	29	36	32	32	37	37	36	36	31	34	36	38	34
1	Beverages and tobacco	214	268	185	256	265	255	238	265	225	266	289	275	308
11	Beverages	61	61	44	58	60	62	58	76	63	70	79	92	76
12	Tobacco and tobacco manufactures	153	207	142	198	205	192	180	190	161	196	209	183	232
2	Crude materials, inedible, except fuels	2 417	2 945	2 497	2 572	2 904	3 055	2 812	3 117	2 377	2 702	2 912	2 606	2 594
21	Hides, skins and furskins, raw	57	75	69	67	76	85	75	68	28	52	52	53	54
22	Oil seeds and oleaginous fruits	243	297	234	263	235	249	289	315	292	234	284	209	319
23	Crude rubber (including synthetic and reclaimed)	79	104	88	95	107	100	91	95	73	101	102	97	79
24	Cork and wood	486	601	506	526	633	673	599	683	456	618	669	592	508
25	Pulp and waste paper	349	412	371	367	409	420	402	406	341	351	410	333	314
26	Textile fibres (other than wool tops), wastes, not manufactured	273	419	354	340	407	392	370	384	245	289	331	314	292
27	Crude fertilizers + minerals (excl. coal, petrol, precious stones)	165	190	162	161	193	210	188	219	171	192	220	183	169
28	Metalliferous ores and metal scrap	623	662	543	580	665	762	664	808	649	728	669	676	695
29	Crude animal and vegetable materials, n.e.s.	144	185	169	174	179	166	134	139	122	137	166	149	164
3	Mineral fuels, lubricants and related materials	7 273	7 612	5 781	5 167	5 328	5 458	5 604	6 091	5 838	5 775	6 227	6 550	5 756
32	Coal, coke and briquettes	431	410	351	404	447	469	450	479	499	527	484	505	529
33	Petroleum, petroleum products and related materials	6 209	6 586	4 612	4 199	4 347	4 522	4 678	5 174	4 885	4 851	5 322	5 531	4 716
34	Gas, natural and manufactured	587	565	545	529	486	406	427	383	389	340	370	462	466
35	Electric current	47	50	73	36	48	61	48	54	65	58	51	52	44
4	Animal and vegetable oils, fats and waxes	94	123	111	121	122	156	147	158	130	155	185	145	130
41	Animal oils and fats	14	20	9	14	12	16	19	17	15	19	20	20	15
42	Fixed vegetable fats and oils, crude, refined or fractionated	69	90	89	94	95	118	113	125	103	124	147	110	101
43	Anim. or veget. fats and oils, processed, animal or vegetable waxes	11	13	14	12	14	21	14	16	12	12	19	16	14
5	Chemicals and related products, n.e.s.	2 216	3 080	2 773	2 697	2 937	2 839	2 699	2 687	2 200	2 703	2 855	2 662	2 327
51	Organic chemicals	622	848	732	723	753	747	720	647	559	680	729	681	604
52	Inorganic chemicals	198	303	224	177	239	246	212	251	183	300	249	252	206
53	Dyeing, tanning and colouring materials	112	143	143	135	156	145	157	156	125	137	158	141	119
54	Medical and pharmaceutical products	372	512	459	454	506	511	506	501	378	515	560	486	440
55	Essential oils + perfume materials; toilet, polish + clean. preparat.	83	116	104	116	118	120	115	124	106	120	140	125	103
56	Fertilizers, manufactured (other than those of group 272)	133	159	190	187	151	91	85	75	94	103	104	106	108
57	Plastics in primary forms	336	463	445	410	447	430	416	415	332	362	380	371	303
58	Plastics in non-primary forms	138	186	181	188	209	204	193	199	160	192	211	190	153
59	Chemical materials and products, n.e.s.	220	350	295	307	358	344	297	318	264	295	325	310	292
6	Manufactured goods classified chiefly by material	4 795	6 524	5 521	5 906	6 369	6 276	5 706	6 200	4 939	5 951	6 253	5 778	4 836
60	Complete industrial plant appropriate to section 6	124	186	145	137	178	160	143	145	98	138	139	132	101
61	Leather, leather manufactures, n.e.s. and dressed furskins	149	204	175	194	215	196	204	196	176	209	229	222	175
62	Crude rubber manufactures (excluding furniture)	216	364	265	287	294	297	274	300	252	299	311	273	226
63	Paper, paperboard + art. of paper pulp, of paper or of paperboard	960	1 199	1 096	1 142	1 270	1 212	1 005	1 230	1 112	1 112	1 166	1 082	935
64	Textile yarn, fabrics, made-up articles, n.e.s., + related products	784	1 176	971	953	1 080	1 041	955	1 068	739	1 011	1 084	969	815
65	Non-metallic mineral manufactures, n.e.s.	522	657	568	638	709	752	664	735	603	747	799	751	564
66	Iron and steel	590	801	760	739	782	766	733	709	569	662	692	665	552
67	Non-ferrous metals	936	1 274	928	1 195	1 142	1 155	1 045	1 097	798	1 043	1 053	978	852
69	Manufactures of metal, n.e.s.	514	663	612	640	699	696	674	720	592	729	780	707	616
7	Machinery and transport equipment	10 142	11 468	10 546	11 804	13 708	12 856	12 492	13 516	10 585	12 282	13 186	12 876	12 320
70	Complete industrial plant appropriate to section 7	834	999	881	946	1 069	1 107	1 018	1 068	878	1 013	1 148	1 035	965
71	Power generating machinery and equipment	822	883	753	854	935	971	848	962	707	788	876	836	845
72	Machinery specialized for particular industries	372	342	287	316	352	330	346	383	264	297	364	328	364
73	Metal working machinery	871	1 063	970	1 058	1 251	1 224	1 185	1 259	935	1 103	1 187	1 107	980
74	General industr. mach. + equipment, n.e.s., machine parts, n.e.s.	1 930	1 979	1 851	2 108	2 262	2 139	2 092	2 117	1 811	2 034	2 357	2 329	2 423
75	Office machines and automatic data-processing machines	1 415	1 450	1 234	1 347	1 558	1 449	1 345	1 378	1 287	1 567	1 853	1 839	1 475
76	Telecommunic. + sound recording + reproducing apparatus + equipment	1 479	1 750	1 687	1 816	2 029	2 006	1 915	2 029	1 801	2 084	2 288	2 053	1 789
77	Electr. mach., app. + appliances, n.e.s. + electr. parts thereof	1 465	1 785	1 788	2 091	2 319	2 190	2 234	2 371	1 805	1 910	1 907	1 856	1 705
78	Road vehicles (including air-cushion vehicles)	954	1 219	1 094	1 265	1 934	1 440	1 508	1 951	1 117	1 487	1 206	1 493	1 773
79	Other transport equipment													
8	Miscellaneous manufactured articles	4 504	6 005	5 581	5 862	6 030	5 780	5 707	6 802	6 304	6 927	7 088	6 168	5 145
80	Complete industrial plant appropriate to section 8	79	86	82	90	103	97	103	116	95	124	134	128	104
81	Prefabr. build. san. plumb. heat. + light. fixtures + fit. n.e.s.	218	237	225	264	290	285	263	276	235	263	296	276	249
82	Furnit. + parts thereof, beddg., mattresses, mattress supports, ...	98	137	136	147	146	169	161	164	170	159	163	138	104
83	Travel goods, handbags and similar containers	1 446	2 298	2 175	2 147	1 950	1 718	1 781	2 466	2 518	2 580	2 362	1 867	1 684
84	Articles of apparel and clothing accessories	215	445	399	440	423	336	330	475	436	409	343	263	242
85	Footwear	684	794	727	771	877	847	838	902	744	844	934	862	779
87	Professional, scientific + controlling instrum. + apparatus, n.e.s.	508	523	518	565	631	625	608	619	520	620	721	663	523
88	Photogr. app., equipm. + supplies + optical goods; watches	1 257	1 485	1 319	1 440	1 610	1 703	1 623	1 784	1 585	1 928	2 133	1 971	1 460
89	Miscellaneous manufactured articles, n.e.s.													
9	Commodities and transactions not classified elsewhere in SITC	1 722	2 158	1 845	2 038	<								

GENERAL SUMMARY of EC trade by commodities

4

Values in Mio ECU

Extra-EC trade (EUR 12)														List of products
Exports														
1990	1991													
D	J	F	M	A	M	J	J	A	S	O	N	D		
35 378	32 573	31 655	34 371	34 487	34 369	34 647	38 569	32 083	34 295	40 041	37 499	38 398	TOTAL TRADE	0-9
1 815	1 862	1 907	1 862	1 882	1 964	1 728	1 829	1 675	1 893	2 176	2 036	2 040	Food and live animals	0
51	47	32	26	33	31	27	29	26	29	39	42	42	Live animals other than animals of division 03	00
257	263	323	272	255	266	230	273	255	303	324	304	282	Meat and meat preparations	01
254	296	291	266	299	306	310	348	324	343	355	299	310	Dairy products and birds' eggs	02
105	102	107	112	97	109	105	102	92	105	125	121	117	Fish, crustaceans and molluscs and preparations thereof	03
290	312	351	384	369	384	295	288	277	321	397	341	340	Cereals and cereal preparations	04
327	294	272	306	346	341	288	255	225	233	298	333	354	Vegetables and fruit	05
181	172	167	138	131	155	124	137	122	153	175	182	190	Sugars, sugar preparations and honey	06
142	128	127	117	109	107	103	111	108	138	174	148	140	Coffee, tea, cocoa, spices, and manufactures thereof	07
69	84	87	75	84	93	92	100	89	98	101	91	90	Feeding stuff for animals (not including unmilled cereals)	08
139	165	149	166	158	174	153	185	159	169	186	177	174	Miscellaneous edible products and preparations	09
598	537	553	508	634	656	645	721	632	835	835	790	739	Beverages and tobacco	1
506	426	439	485	495	523	522	590	520	709	698	657	568	Beverages	11
91	111	114	103	139	133	123	131	111	127	136	133	171	Tobacco and tobacco manufactures	12
591	626	592	667	675	727	631	670	625	637	769	672	681	Crude materials, inedible, except fuels	2
32	32	36	34	27	65	45	40	21	36	29	35	37	Hides, skins and furskins, raw	21
4	5	4	4	5	4	4	5	5	4	4	5	4	Oil seeds and oleaginous fruits	22
39	41	37	39	41	39	44	41	42	42	46	38	40	Crude rubber (including synthetic and reclaimed)	23
58	58	56	68	75	79	69	71	53	54	67	60	60	Cork and wood	24
25	24	25	26	30	35	31	28	25	24	33	33	30	Pulp and waste paper	25
118	126	103	120	128	126	124	135	121	109	169	137	131	Textile fibres (other than wool tops), wastes; not manufactured	26
84	82	70	82	96	93	87	93	79	80	90	89	86	Crude fertilizers + minerals (excl. coal, petrol, precious stones)	27
100	112	125	128	148	148	129	148	128	136	157	153	149	Metaliferous ores and metal scrap	28
131	146	135	167	125	138	98	110	151	153	174	123	144	Crude animal and vegetable materials, n.e.s.	29
1 013	808	750	818	894	767	805	1 007	1 016	844	987	925	916	Mineral fuels, lubricants and related materials	3
23	22	21	19	23	23	21	18	21	21	21	18	18	Coal, coke and briquettes	32
917	707	637	706	792	673	716	931	934	759	892	837	810	Petroleum, petroleum products and related materials	33
16	16	19	27	25	14	21	17	23	15	21	14	22	Gas, natural and manufactured	34
57	62	73	66	54	57	47	41	38	48	53	56	66	Electric current	35
125	101	100	112	97	104	100	108	97	130	129	130	125	Animal and vegetable oils, fats and waxes	4
4	4	5	6	4	6	6	6	6	6	8	5	4	Animal oils and fats	41
108	85	84	93	82	86	80	91	80	112	108	113	109	Fixed vegetable fats and oils, crude, refined or fractionated	42
13	12	11	13	11	13	13	11	12	11	14	12	12	Anim. or veget. fats and oils, processed; animal or vegetable waxes	43
3 820	3 964	3 860	4 085	4 240	4 313	4 111	4 646	3 996	4 076	4 731	4 478	4 327	Chemicals and related products, n.e.s.	5
825	877	877	872	896	900	876	953	827	822	941	852	851	Organic chemicals	51
277	242	220	263	230	301	238	315	243	253	275	347	322	Inorganic chemicals	52
308	342	335	359	385	383	391	415	369	363	426	377	362	Dyeing, tanning and colouring materials	53
727	755	731	753	780	816	800	923	765	821	937	943	917	Medical and pharmaceutical products	54
389	364	370	416	408	411	420	483	414	402	509	459	447	Essential oils + perfume materials; toilet, polish + clean. preparat.	55
62	55	46	64	75	48	58	79	68	66	84	92	70	Fertilizers + manufactured (other than those of group 272)	56
466	525	482	518	525	533	521	537	507	539	614	550	515	Plastics in primary forms	57
242	238	240	252	263	258	260	279	237	247	302	271	245	Plastics in non-primary forms	58
524	567	559	590	677	662	547	663	565	562	643	587	598	Chemical materials and products, n.e.s.	59
5 676	5 271	5 290	5 883	5 867	6 217	6 122	6 942	5 291	5 528	6 953	6 228	5 958	Manufactured goods classified chiefly by material	6
34	29	26	24	19	12	35	18	16	13	23	27	30	Complete industrial plant appropriate to section 6	60
144	121	117	120	149	162	165	200	119	127	173	157	169	Leather, leather manufactures, n.e.s. and dressed furskins	61
237	266	273	280	287	272	264	290	249	262	325	286	265	Rubber manufactures, n.e.s.	62
105	98	97	111	117	116	118	130	91	102	133	1			

TRENDS IN EC TRADE

World, intra- and extra-EC (EUR 12)

Imports

Period	EUR 12	UEBL	DK	D	GR	E	F	IRL	I	NL	P	UK	
WORLD													
Values in Mio ECU													
1989	1073 552	93 008	24 723	244 679	14 683	61 599	182 861	15 687	138 963	101 550	17 145	178 654	
1990	1129 055	98 571	25 452	269 814	15 571	66 319	191 777	16 288	143 040	106 893	19 547	175 784	
1991	1199 583	102 524	26 674	314 735	17 412	72 666	200 117	16 833	147 197	110 899	21 089	169 437	
1989	IV	261 932	23 782	6 557	66 053	4 892	16 385	48 969	4 097	36 327	26 716	4 636	43 518
1990	I	283 035	25 502	6 246	64 759	3 987	16 244	49 807	4 044	37 197	27 077	4 589	43 584
	II	282 414	24 706	6 409	63 819	4 324	17 536	47 589	4 090	36 788	26 639	5 079	45 435
	III	263 154	22 896	5 944	64 263	3 628	14 727	43 997	3 965	31 073	25 297	4 604	42 760
	IV	300 452	25 466	6 853	76 673	3 631	17 812	50 383	4 190	37 983	27 881	5 275	44 005
1991	I	295 435	26 155	6 222	77 592	3 902	17 127	50 181	4 191	36 670	27 613	4 963	40 820
	II	305 118	25 983	6 897	79 707	4 043	19 121	49 788	4 193	38 768	27 990	5 422	43 206
	III	288 628	24 456	6 536	77 403	3 844	16 793	47 295	4 088	33 409	27 194	5 176	42 432
	IV	310 719	25 930	7 335	80 032	5 623	19 625	52 852	4 362	38 350	28 102	5 529	42 979
1990	J	91 820	7 283	1 765	22 174	1 287	5 459	15 844	1 261	11 723	7 999	1 635	15 387
	A	79 944	7 528	2 138	21 147	1 099	3 789	12 319	1 227	7 391	8 560	1 236	13 510
	S	90 076	8 002	1 962	20 955	1 254	5 031	15 651	1 356	11 953	8 727	1 420	13 765
	O	106 487	9 361	2 410	26 268	1 185	5 988	18 389	1 538	13 386	10 107	1 742	16 113
	N	103 302	8 467	2 407	26 837	1 197	6 380	16 970	1 463	13 303	9 504	1 776	14 997
	D	88 798	7 471	1 967	23 850	1 263	5 123	14 887	1 168	11 263	7 981	1 536	12 289
1991	J	102 537	9 241	2 169	27 182	1 261	6 068	17 221	1 349	13 218	9 077	1 687	14 064
	F	93 580	8 072	2 019	24 410	1 343	5 439	15 936	1 361	11 835	8 935	1 552	12 579
	M	99 098	8 824	1 997	25 998	1 297	5 621	16 994	1 480	11 493	9 562	1 637	14 194
	A	103 443	8 746	2 317	26 857	1 316	6 932	17 091	1 393	12 945	9 331	1 887	14 629
	M	101 536	8 535	2 309	26 930	1 277	6 081	15 956	1 468	13 343	9 516	1 739	14 383
	J	99 661	8 622	2 173	25 915	1 449	6 070	16 715	1 344	12 445	9 077	1 589	14 262
	J	105 985	8 320	2 112	28 574	1 244	6 596	17 782	1 422	13 153	9 689	1 979	15 115
	A	82 813	7 305	2 115	23 880	1 278	4 349	12 520	1 275	7 286	8 253	1 296	13 455
	S	99 108	8 776	2 245	25 146	1 326	5 860	16 859	1 393	12 960	9 210	1 552	13 783
	O	109 643	9 182	2 525	28 504	1 421	6 863	18 222	1 559	13 940	10 132	1 896	15 399
	N	103 017	8 371	2 301	26 749	2 293	6 910	16 787	1 515	12 665	9 060	1 679	14 688
	D	95 480	8 100	2 099	24 782	1 861	5 841	16 276	1 282	11 839	8 823	1 688	12 889
1992	J		8 699	2 090	26 638	1 421	5 992	16 318		12 731		1 656	13 443
Percentage change on the corresponding period of the previous year													
1989	15.4	15.2	10.5	15.4	40.0	27.3	16.6	19.8	18.7	14.2	13.4	7.8	
1990	5.2	6.0	2.9	10.3	6.0	7.7	4.9	3.8	2.9	5.3	14.0	-1.6	
1991	6.2	4.0	4.8	16.6	11.8	9.6	4.3	3.3	2.9	3.7	7.9	-3.6	
1989	IV	10.5	12.2	7.2	12.0	53.3	19.6	16.8	11.2	11.4	13.9	-14.6	-3.0
1990	I	9.0	12.4	9.6	12.3	40.5	9.9	9.0	5.5	8.3	11.3	25.7	-1.4
	II	1.3	1.4	-1.2	1.3	35.4	7.7	-0.1	1.6	0.6	2.2	12.1	-2.4
	III	3.9	3.3	-0.6	10.9	-3.5	4.1	8.4	6.2	-2.0	3.5	6.4	-3.7
	IV	6.6	7.1	4.5	16.5	-25.8	8.7	2.9	2.3	4.6	4.4	13.8	1.1
1991	I	4.4	2.6	-0.4	19.8	-2.1	5.4	0.8	3.6	-1.4	2.0	8.1	-6.3
	II	8.0	5.2	7.6	24.9	-6.5	9.0	4.6	2.5	5.4	5.1	6.8	-4.9
	III	9.7	6.8	10.0	20.4	6.0	14.0	7.5	3.1	7.5	7.5	12.4	-0.8
	IV	3.4	1.8	7.0	4.0	54.9	10.2	4.9	4.1	1.0	0.8	4.8	-2.3
1990	J	6.8	6.4	0.7	12.0	-7.4	13.5	11.4	2.4	1.4	4.5	10.0	0.9
	A	3.8	8.6	4.9	13.8	3.0	-10.5	6.5	2.1	-4.0	2.7	7.1	-5.0
	S	1.5	-3.9	-5.5	7.3	-3.2	-2.8	10.5	4.7	-3.3	4.0	19.5	-8.0
	O	7.6	12.5	6.8	12.2	-17.1	6.2	8.3	4.3	5.3	7.2	18.9	1.8
	N	7.9	6.6	8.9	23.6	-27.0	8.5	2.8	-0.1	7.3	4.0	17.2	-2.1
	D	2.6	0.3	0.1	13.1	-28.4	0.5	0.5	0.5	-0.2	-1.3	12.5	-1.4
1991	J	9.4	10.6	5.7	28.3	-12.9	21.3	3.8	0.4	6.3	2.0	12.1	-5.4
	F	6.2	0.1	6.5	20.4	26.3	4.0	3.3	9.1	2.9	5.7	17.3	-7.0
	M	-1.9	-2.1	-7.4	11.6	-12.2	-4.6	-3.5	2.1	-12.7	-1.2	-4.8	-9.0
	A	12.8	10.2	20.0	22.6	-9.8	27.1	9.9	-0.5	10.6	13.0	17.8	1.1
	M	5.5	3.4	1.4	26.1	-16.1	3.6	-2.0	3.0	1.4	1.0	1.8	-3.9
	J	7.5	4.4	2.9	26.1	8.6	3.2	5.6	6.8	3.8	0.6	4.3	-4.5
	J	15.4	14.2	19.7	28.9	-3.3	20.8	12.2	12.8	12.2	21.1	21.0	-1.8
	A	3.6	-3.0	-1.1	12.0	16.3	14.8	1.6	3.9	-1.4	-3.6	4.9	-0.4
	S	10.0	9.7	14.4	20.0	5.7	16.5	7.7	2.7	8.4	5.5	9.3	0.1
	O	3.0	-1.9	4.8	8.5	19.9	14.6	-0.9	1.4	4.1	0.2	8.8	-4.4
	N	-0.3	-1.1	-4.4	-0.3	91.6	8.3	-1.1	3.6	-4.8	-4.7	-5.5	-2.1
	D	7.5	8.4	6.7	3.9	47.3	14.0	9.3	9.8	5.1	10.6	9.9	4.9
1992	J		-5.9	-3.6	-2.0	12.7	-1.3	-5.2		-3.7		-1.8	-4.4

TRENDS IN EC TRADE
World, intra- and extra-EC (EUR 12)

5

Exports

Period	EUR 12	UEBL	DK	D	GR	E	F	IRL	I	NL	P	UK	
WORLD													
Values in Mio ECU													
1989	1043 289	90 851	25 942	308 682	6 883	42 285	167 994	18 753	127 799	105 090	11 498	137 532	
1990	1081 428	92 962	27 848	317 238	6 350	46 175	174 499	18 638	133 773	107 188	12 847	143 912	
1991	1116 451	95 345	29 298	323 947	7 015	51 351	184 714	19 534	136 755	108 212	13 158	147 123	
1989	IV	278 777	23 575	7 086	80 607	2 365	11 509	45 170	4 891	35 052	28 163	3 111	37 249
1990	I	272 389	24 217	6 841	82 591	1 612	10 814	45 503	4 739	31 160	27 871	3 176	33 866
	II	270 756	23 093	6 970	77 157	1 496	11 753	43 874	4 919	35 370	26 694	3 333	36 097
	III	249 628	21 442	6 532	73 281	1 328	10 296	39 423	4 315	31 300	24 399	3 031	34 282
	IV	288 656	24 210	7 505	84 210	1 913	13 313	45 699	4 665	35 943	28 224	3 307	39 667
1991	I	272 617	24 610	6 756	80 637	1 409	12 405	45 169	4 567	32 458	27 429	3 205	33 973
	II	280 068	24 428	7 510	78 690	1 708	13 376	46 582	4 902	35 413	26 725	3 254	37 481
	III	266 493	21 927	7 252	79 534	1 903	10 886	43 483	4 790	31 756	25 903	3 179	35 880
	IV	297 441	24 380	7 949	85 086	1 995	14 685	49 481	5 275	37 128	28 156	3 520	39 788
1990	J	89 849	7 282	1 804	26 051	464	4 000	14 769	1 517	12 998	8 016	1 177	11 791
	A	74 466	6 113	2 202	23 835	449	2 609	11 012	1 170	7 549	7 862	773	10 892
	S	84 889	7 919	2 290	23 452	420	3 614	13 585	1 633	10 743	8 498	941	11 596
	O	102 097	9 044	2 496	30 235	662	4 073	16 906	1 558	12 421	9 962	1 077	13 664
	N	97 121	8 103	2 540	28 372	599	4 964	15 531	1 590	10 942	9 486	1 173	13 820
	D	87 919	6 813	2 296	25 535	651	4 249	13 265	1 511	12 545	8 131	986	11 938
1991	J	90 769	8 620	2 215	27 731	533	3 933	14 901	1 453	9 976	9 179	1 028	11 199
	F	87 772	7 537	2 173	25 597	467	4 248	14 435	1 462	11 327	8 399	1 036	11 091
	M	93 894	8 385	2 287	27 307	410	4 228	15 712	1 653	11 141	9 986	1 099	11 686
	A	93 954	8 261	2 422	26 110	586	4 721	16 266	1 460	11 424	8 572	1 048	13 085
	M	92 014	7 956	2 380	26 466	533	4 365	14 518	1 719	11 251	9 155	1 117	12 555
	J	93 523	8 073	2 491	26 120	602	4 286	15 877	1 722	12 712	8 861	994	11 785
	J	98 014	7 813	2 107	28 589	730	4 280	16 395	1 609	13 247	8 946	1 253	13 065
	A	76 685	5 747	2 380	25 119	585	2 725	11 407	1 404	7 507	8 038	797	10 976
	S	90 986	8 199	2 618	25 844	585	3 933	15 587	1 778	10 994	8 789	971	11 749
	O	104 804	9 046	2 629	29 495	627	5 088	18 294	1 826	13 025	9 984	1 230	13 560
	N	97 225	7 849	2 626	28 391	607	5 049	16 205	1 873	11 112	9 453	1 102	12 957
	D	94 619	7 312	2 370	27 222	757	4 532	14 950	1 582	13 069	8 409	1 012	13 404
1992	J		8 026	2 345	26 570	529	3 853	15 577		10 690		1 248	10 741
Percentage change on the corresponding period of the previous year													
1989	15,1	16,7	11,3	13,1	48,6	16,0	16,2	18,6	17,6	16,7	23,5	11,7	
1990	3,7	2,3	7,3	2,8	-7,7	9,3	3,9	-0,6	4,7	2,0	11,7	4,6	
1991	3,2	2,6	5,2	2,1	10,5	11,2	5,9	4,8	2,2	1,0	2,4	2,2	
1989	IV	11,1	11,0	11,0	5,1	38,2	13,8	16,0	12,9	14,2	14,7	8,6	11,3
1990	I	9,2	8,5	15,1	10,7	27,4	3,6	9,2	10,2	11,0	10,7	22,1	2,3
	II	0,7	-3,1	4,7	-2,7	-4,0	5,5	0,2	5,4	0,7	13,1	3,9	
	III	1,4	1,5	4,4	-1,2	-21,7	12,2	5,6	-7,7	0,5	-3,3	6,8	
	IV	3,5	2,7	5,9	4,5	-19,1	15,7	1,2	-4,6	2,5	0,2	6,3	
1991	I	0,1	1,6	-1,2	-2,4	-12,6	14,7	-0,7	-3,6	4,2	-1,6	0,9	
	II	3,4	5,8	7,7	2,0	14,2	13,8	6,2	-0,3	0,1	-2,4	3,8	
	III	6,8	2,3	11,0	8,5	43,3	5,7	10,3	11,0	1,5	6,2	4,9	
	IV	3,0	0,7	5,9	1,0	4,3	10,3	8,3	13,1	3,3	-0,2	6,4	
1990	J	6,2	5,1	5,4	4,8	9,7	22,0	9,2	-3,9	2,2	6,1	18,4	
	A	2,1	5,7	5,8	-0,3	-17,5	4,5	4,4	-7,7	2,5	-7,3	7,5	
	S	-3,4	-5,1	-3,3	-7,8	-42,1	15,8	3,4	-9,7	-2,4	-6,7	0,4	
	O	5,8	5,9	4,2	8,3	-25,8	-7,1	9,8	-3,0	-0,4	4,6	11,5	
	N	3,9	-0,7	7,6	5,9	0,5	13,1	4,4	-9,9	-1,5	-1,8	16,8	
	D	-1,0	0,3	4,0	-1,6	-23,1	5,9	-7,9	-1,5	8,7	-5,9	6,8	
1991	J	3,2	8,2	7,2	1,1	-6,2	16,5	2,7	-0,9	1,2	2,8	8,6	
	F	-2,7	-0,3	0,9	0,8	-19,3	32,4	1,9	2,9	9,9	-2,2	2,8	
	M	-4,6	-2,3	-6,1	-8,3	-12,2	3,9	-5,3	-11,0	1,2	-2,3	-8,8	
	A	8,1	16,4	13,4	2,2	3,0	33,1	13,1	-8,6	2,6	0,4	7,3	
	M	0,1	0,5	8,0	-2,5	16,9	3,1	2,1	3,4	1,9	3,2	0,5	
	J	2,9	1,2	3,5	6,7	26,2	9,3	4,9	3,7	-0,7	-2,2	-12,6	
	J	9,1	7,6	16,8	9,7	57,3	7,0	11,0	6,1	1,9	11,6	6,5	
	A	3,0	-6,0	8,1	5,4	30,3	4,4	3,6	20,0	-0,6	2,2	3,1	
	S	7,4	3,5	14,3	10,2	39,3	7,7	14,7	8,9	2,3	3,2	3,2	
	O	2,7	0,0	5,3	-2,4	-5,3	24,9	8,2	17,2	4,9	0,2	14,2	
	N	0,1	-3,1	3,4	0,1	1,3	1,7	4,3	17,8	1,6	-0,3	-6,1	
	D	7,6	7,3	3,2	6,6	16,3	6,7	12,7	4,7	4,2	3,4	2,6	
1992	J		-6,9	5,9	-4,2	-0,8	-2,0	4,5		7,2		21,4	

TRENDS IN EC TRADE

World, intra- and extra-EC (EUR 12)

Imports

Period	EUR 12	UEBL	DK	D	GR	E	F	IRL	I	NL	P	UK	
INTRA-EC TRADE (EUR 12)													
Values in Mio ECU													
1989	624 489	64 140	12 940	130 559	9 142	34 981	118 882	10 960	78 827	61 107	11 636	91 316	
1990	663 797	69 713	13 680	145 984	9 987	39 174	124 360	11 530	82 167	63 997	13 500	89 705	
1991	702 924	72 289	14 467	171 684	10 490	43 454	128 402	11 633	84 970	65 387	15 168	84 979	
1989	IV	166 693	16 586	3 464	35 521	3 066	9 477	32 125	2 931	20 765	16 715	3 272	22 771
1990	I	166 338	17 928	3 353	34 700	2 566	9 551	32 571	2 867	21 501	16 584	3 164	21 553
	II	167 187	17 371	3 483	34 625	2 591	10 428	31 114	2 826	21 457	16 072	3 542	23 678
	III	153 425	16 187	3 164	34 343	2 391	8 660	28 278	2 787	17 658	14 760	3 101	22 096
	IV	176 847	18 228	3 680	42 316	2 438	10 534	32 398	3 051	21 550	16 581	3 693	22 378
1991	I	175 174	18 521	3 427	43 020	2 429	10 312	32 072	2 924	21 336	16 634	3 605	20 896
	II	178 296	18 032	3 619	43 940	2 558	11 456	31 962	2 834	22 327	16 409	3 927	21 230
	III	165 175	17 229	3 495	40 694	2 328	9 883	29 779	2 850	18 884	15 730	3 508	20 686
	IV	184 278	18 506	3 927	44 030	3 175	12 003	34 590	3 025	22 424	16 614	4 029	21 956
1990	J	54 837	5 060	968	12 235	826	3 345	10 450	916	6 848	4 860	1 142	8 187
	A	44 506	5 329	1 106	10 671	736	2 010	7 491	846	4 013	4 642	810	6 851
	S	53 273	5 783	1 036	11 447	834	2 936	10 233	1 028	6 799	5 250	932	7 015
	O	62 253	6 635	1 335	14 301	808	3 357	11 797	1 120	7 560	5 976	1 175	8 187
	N	61 134	6 102	1 234	14 874	817	3 848	11 026	1 065	7 530	5 654	1 270	7 694
	D	52 611	5 396	1 095	13 134	618	3 062	9 512	835	6 446	4 638	1 083	6 391
1991	J	59 302	6 488	1 177	14 940	772	3 386	10 821	935	7 424	5 376	1 144	6 842
	F	56 038	5 781	1 104	13 349	853	3 431	10 305	952	6 961	5 438	1 166	6 718
	M	59 646	6 265	1 130	14 730	803	3 498	10 920	1 037	6 938	5 777	1 232	7 315
	A	59 996	6 068	1 234	14 590	893	4 160	10 860	929	7 329	5 505	1 350	7 076
	M	59 084	5 815	1 191	14 856	782	3 669	10 312	992	7 754	5 467	1 280	6 984
	J	58 997	6 140	1 135	14 492	902	3 608	10 781	924	7 224	5 443	1 134	7 214
	J	61 866	5 950	1 083	15 429	835	3 984	11 435	994	7 541	5 551	1 397	7 668
	A	45 625	5 062	1 144	12 013	739	2 364	7 506	866	3 842	4 755	886	6 446
	S	57 308	6 223	1 220	13 249	759	3 342	10 824	992	7 494	5 383	1 083	6 739
	O	64 870	6 671	1 420	15 591	846	4 181	11 806	1 101	8 206	5 941	1 354	7 752
	N	60 577	5 946	1 274	14 584	1 158	4 229	10 663	1 061	7 439	5 464	1 237	7 521
	D	56 964	5 862	1 193	13 859	1 148	3 584	10 604	864	6 832	5 142	1 231	6 644
1992	J		6 241	1 096	14 311	804	3 479	10 458		7 373		1 179	6 636
Percentage change on the corresponding period of the previous year													
1989	15,5	12,8	7,6	15,5	39,5	28,2	16,5	17,7	17,1	11,5	14,8	12,1	
1990	6,3	8,7	5,7	11,8	9,2	12,0	4,6	5,2	4,2	4,7	16,0	-1,8	
1991	5,9	3,7	5,8	17,6	5,0	10,9	3,3	0,9	3,4	2,2	12,4	-5,3	
1989	IV	11,4	11,6	7,7	12,0	60,4	20,6	15,1	10,6	9,8	16,5	-15,1	1,5
1990	I	10,2	15,0	10,7	13,2	55,1	18,0	8,7	8,1	8,7	12,9	31,4	-3,8
	II	3,1	3,7	3,9	1,9	25,5	11,5	1,3	1,8	3,6	2,8	16,2	-0,4
	III	6,0	6,3	2,3	13,0	1,5	7,5	8,5	7,2	0,5	4,9	6,6	-1,2
	IV	6,1	9,9	6,2	19,1	-20,5	11,2	0,8	4,1	3,8	-0,8	12,9	-1,7
1991	I	5,3	3,3	2,2	24,0	-5,3	8,0	-1,5	2,0	-0,8	0,3	13,9	-3,0
	II	6,6	3,8	3,9	26,9	-1,3	9,9	2,7	0,3	4,1	2,1	10,9	-10,3
	III	7,7	6,4	10,5	18,5	-2,6	11,8	5,3	2,3	6,9	6,6	16,3	-5,4
	IV	4,2	1,5	6,7	4,1	30,2	13,9	6,8	-0,9	4,1	0,2	9,1	-1,9
1990	J	8,7	7,2	0,8	17,1	-9,0	16,3	10,5	5,5	4,3	9,0	15,0	0,2
	A	4,8	10,7	8,8	11,1	17,4	-11,8	7,2	3,9	1,0	-1,3	9,3	-0,6
	S	4,8	1,8	-2,9	10,8	2,3	0,0	12,3	12,2	-2,5	7,8	13,6	-4,3
	O	7,1	16,2	14,8	16,7	-20,6	5,7	4,6	5,1	2,9	2,1	13,6	-0,2
	N	8,3	10,9	1,6	26,9	-17,1	11,2	3,3	3,1	5,5	-0,9	17,2	-2,7
	D	2,2	1,0	5,8	13,2	-20,5	3,8	-0,8	2,5	1,9	-6,3	14,0	-4,2
1991	J	10,0	11,6	13,7	33,6	-16,6	20,1	1,6	0,2	5,1	2,3	13,0	-5,5
	F	7,1	0,5	8,1	23,0	21,0	10,0	2,2	6,8	3,0	5,2	27,9	-4,9
	M	-1,6	-1,8	-6,8	16,3	-14,2	-0,7	-7,0	-0,4	-9,7	-6,1	2,2	-9,7
	A	10,3	8,1	17,9	22,4	0,2	25,7	6,4	0,2	6,7	8,1	23,0	-4,9
	M	4,3	-0,3	-3,2	29,3	-17,6	5,4	-3,1	-0,6	1,9	-3,2	6,9	-7,9
	J	7,9	6,4	-0,3	29,3	16,5	6,9	4,9	3,0	3,0	1,3	7,0	-7,2
	J	12,8	17,6	11,9	26,1	1,1	19,1	9,4	8,5	10,1	14,2	22,3	-6,3
	A	2,5	-5,0	3,4	12,6	0,4	17,6	0,2	2,4	-4,3	2,4	9,4	-5,9
	S	7,6	8,0	17,8	15,7	-9,0	13,8	5,8	-3,5	10,2	2,5	16,2	-3,9
	O	4,2	0,5	6,4	9,0	4,7	24,5	0,1	-1,7	8,5	-0,6	15,2	-5,3
	N	-0,9	-2,6	3,2	-1,9	41,7	9,9	-3,3	-2,2	-1,2	-3,4	-2,6	-2,2
	D	8,3	8,6	8,9	5,5	40,3	17,0	11,5	3,5	6,0	6,3	13,7	4,0
1992	J		-3,8	-6,9	-4,2	4,1	2,7	-3,4		-0,7		3,1	-3,0

TRENDS IN EC TRADE
World, intra- and extra-EC (EUR 12)

5

Exports

Period	EUR 12	UEBL	DK	D	GR	E	F	IRL	I	NL	P	UK
INTRA-EC TRADE (EUR 12)												
Values in Mio ECU												
1989	625 722	66 837	13 152	169 155	4 486	26 106	103 474	13 928	72 040	79 575	8 196	68 772
1990	656 873	69 854	14 498	169 987	4 063	29 989	109 473	13 937	77 906	82 027	9 437	75 703
1991	688 175	71 691	15 856	174 289	4 454	34 116	117 458	14 527	80 642	82 450	9 878	82 814
1989	IV	165 861	17 151	3 595	43 922	1 526	7 184	27 542	3 571	19 355	2 171	18 662
1990	I	165 574	18 059	3 464	44 719	987	7 091	28 735	3 540	18 208	21 229	2 344
	II	165 245	17 449	3 522	42 226	949	7 568	27 327	3 826	20 496	20 534	2 435
	III	150 305	16 006	3 528	39 106	823	6 572	24 441	3 239	18 158	18 476	2 199
	IV	175 749	18 338	3 883	43 935	1 304	8 658	28 970	3 533	21 044	21 788	2 458
1991	I	172 617	18 979	3 790	43 923	959	8 652	29 655	3 473	19 968	21 289	2 438
	II	175 320	18 462	4 088	43 452	1 093	9 024	30 165	3 682	20 587	2 496	21 900
	III	160 123	16 202	3 874	41 627	1 162	7 016	27 045	3 452	18 505	19 447	2 342
	IV	180 115	18 047	4 104	45 288	1 239	9 425	30 593	3 920	21 197	21 127	2 603
1990	J	54 010	5 234	979	13 910	292	2 532	9 072	1 134	7 697	6 038	855
	A	42 670	4 570	1 177	12 216	279	1 464	6 427	863	4 055	5 819	542
	S	53 097	6 052	1 234	13 019	255	2 509	8 841	1 245	6 400	6 588	701
	O	62 867	6 920	1 313	16 133	442	2 539	10 845	1 192	7 477	7 752	795
	N	59 725	6 184	1 371	14 831	424	3 311	10 024	1 203	6 617	7 396	880
	D	52 056	5 064	1 101	12 881	440	2 785	8 081	1 135	6 926	6 178	730
1991	J	57 698	6 754	1 269	15 023	344	2 758	10 029	1 107	6 184	7 167	772
	F	55 697	5 802	1 207	14 098	333	3 010	9 378	1 120	6 983	6 521	801
	M	59 139	6 360	1 277	14 800	282	2 887	10 162	1 247	6 792	7 745	833
	A	59 103	6 362	1 352	14 508	381	3 161	10 546	1 094	6 781	6 689	801
	M	57 296	5 898	1 309	14 303	352	2 902	9 530	1 313	6 679	7 029	855
	J	58 472	6 092	1 343	14 643	375	2 956	10 083	1 273	7 494	6 780	753
	J	59 081	5 693	1 158	15 227	445	2 869	10 124	1 170	7 585	6 653	926
	A	44 202	4 270	1 246	12 716	335	1 548	6 843	1 012	4 025	6 034	575
	S	56 285	6 092	1 393	13 682	382	2 807	9 998	1 272	6 880	6 667	724
	O	64 351	6 730	1 365	15 988	397	3 227	11 457	1 338	7 634	7 553	923
	N	59 298	5 851	1 483	15 148	357	3 264	10 210	1 400	6 397	7 121	802
	D	55 890	5 339	1 182	14 160	485	2 926	8 871	1 187	7 215	6 257	747
1992	J		6 227	1 334	14 887	357	2 651	10 485		6 410		978
Percentage change on the corresponding period of the previous year												
1989	15,9	15,7	13,3	14,5	50,6	18,6	16,3	18,8	16,2	18,3	23,5	12,1
1990	5,0	4,5	10,2	0,5	-9,4	14,9	5,8	0,1	8,1	3,1	15,1	10,1
1991	4,8	2,6	9,4	2,5	9,6	13,8	7,3	4,2	3,5	0,5	4,7	9,4
1989	IV	11,8	8,2	13,6	8,2	40,4	17,9	14,0	12,2	12,6	16,9	8,7
1990	I	8,8	8,5	13,1	7,5	10,8	8,1	9,9	8,8	9,7	11,6	20,9
	II	1,4	-1,6	8,1	-4,1	-7,0	11,3	0,5	-0,6	7,9	1,0	16,5
	III	3,8	4,6	12,2	-1,3	-21,5	20,0	8,1	-6,3	6,3	-3,0	10,8
	IV	6,0	6,9	8,0	0,0	-14,5	20,5	5,2	-1,1	8,7	2,9	12,7
1991	I	4,3	5,1	9,4	-1,8	-2,8	22,0	3,2	-1,9	9,7	0,3	4,0
	II	6,1	5,8	12,9	2,9	15,2	17,7	10,4	1,5	2,3	0,3	2,5
	III	6,5	1,2	9,8	6,4	41,2	6,8	10,7	6,6	1,9	5,3	6,5
	IV	2,5	-1,6	5,7	3,1	-5,0	8,9	5,6	11,0	0,7	-3,0	5,9
1990	J	7,5	4,9	10,7	3,8	0,7	21,1	9,5	-5,5	8,9	7,1	21,3
	A	3,7	7,2	13,4	-0,0	-17,5	14,2	5,7	-7,9	11,6	-9,6	13,9
	S	0,8	1,6	4,1	-6,9	-39,3	30,9	8,3	-5,8	0,8	-5,1	5,3
	O	7,5	9,9	7,8	4,4	-25,1	-6,0	9,7	3,3	6,2	7,3	14,9
	N	6,8	3,9	12,5	-0,1	7,9	20,1	11,0	-8,8	6,0	2,4	24,8
	D	2,0	4,7	2,1	-5,7	-16,0	14,6	-1,4	3,0	13,3	-3,6	15,9
1991	J	7,9	12,7	16,7	2,5	1,2	23,4	8,1	-0,4	7,2	5,0	9,8
	F	8,2	3,6	14,2	4,1	-5,4	42,9	7,0	5,5	15,0	0,1	6,9
	M	-2,0	-0,3	4,3	-10,4	-4,7	8,3	-3,5	-9,0	6,6	-0,2	-5,6
	A	11,2	16,3	18,6	-2,6	5,2	38,5	17,4	-8,2	6,0	0,8	10,9
	M	2,4	-1,2	14,9	-3,3	17,3	4,1	6,8	6,3	0,1	6,9	8,1
	J	5,6	1,3	9,7	10,1	28,9	15,2	7,1	6,1	0,5	-0,7	-9,8
	J	9,4	8,8	18,3	9,5	52,4	13,3	11,6	3,2	-1,3	10,2	8,3
	A	3,6	-6,6	5,9	4,1	20,1	5,7	6,5	17,3	-0,7	3,7	6,1
	S	6,0	0,7	12,9	5,1	49,8	3,9	13,1	2,2	7,5	1,2	3,3
	O	2,4	-2,7	4,0	-0,9	-10,2	27,1	5,6	12,2	2,1	-2,6	16,1
	N	-0,7	-5,4	8,2	2,1	-15,8	-1,4	1,9	16,4	-3,3	-3,7	-8,9
	D	7,4	5,4	7,4	9,9	10,2	5,1	9,8	4,6	4,2	1,3	2,3
1992	J		-7,8	5,1	-0,9	3,8	-3,9	4,5		3,7		26,7

TRENDS IN EC TRADE

World, intra- and extra-EC (EUR 12)

Imports

Period	EUR 12	UEBL	DK	D	GR	E	F	IRL	I	NL	P	UK	
EXTRA-EC TRADE (EUR 12)													
Values in Mio ECU													
1989	446 717	28 711	11 783	113 965	5 532	26 589	63 633	4 602	59 685	40 442	5 502	86 273	
1990	462 720	28 731	11 771	123 690	5 575	27 057	66 957	4 626	60 385	42 895	6 035	84 998	
1991	493 990	30 073	12 205	142 937	6 916	29 167	71 098	5 082	61 697	45 510	5 904	83 400	
1989	IV	114 679	7 141	3 093	30 542	1 821	6 903	16 721	1 130	15 409	10 001	1 423	20 494
1990	I	116 119	7 535	2 893	30 031	1 419	6 680	17 171	1 148	15 557	10 492	1 420	21 773
	II	114 668	7 312	2 925	29 162	1 732	7 088	16 404	1 236	15 209	10 566	1 535	21 496
	III	109 053	6 682	2 780	29 884	1 233	6 048	15 567	1 139	13 299	10 537	1 500	20 384
	IV	122 880	7 202	3 172	34 613	1 191	7 240	17 815	1 103	16 320	11 299	1 579	21 344
1991	I	119 632	7 601	2 794	34 552	1 471	6 806	17 964	1 236	15 215	10 979	1 356	19 659
	II	126 142	7 917	3 278	35 738	1 484	7 654	17 646	1 330	16 312	11 580	1 489	21 715
	III	122 813	7 183	3 042	36 686	1 515	7 100	17 369	1 211	14 399	11 484	1 565	21 280
	IV	125 403	7 372	3 091	35 960	2 447	7 608	18 120	1 305	15 772	11 487	1 494	20 746
1990	J	36 758	2 213	797	9 926	460	2 103	5 356	328	4 836	3 139	493	7 106
	A	35 229	2 186	1 032	10 466	363	1 775	4 778	365	3 355	3 917	425	6 567
	S	36 561	2 234	926	9 495	418	2 092	5 352	321	5 102	3 476	487	6 657
	O	43 943	2 717	1 075	11 957	376	2 603	6 511	403	5 779	4 131	567	7 824
	N	41 920	2 349	1 173	11 948	379	2 527	5 879	371	5 735	3 850	503	7 205
	D	36 000	2 064	872	10 698	445	2 055	5 351	320	4 788	3 143	450	5 614
1991	J	43 025	2 741	993	12 237	489	2 681	6 340	403	5 761	3 700	543	7 137
	F	37 344	2 301	914	11 053	488	2 004	5 596	403	4 928	3 497	385	5 775
	M	39 231	2 548	867	11 262	493	2 119	6 023	430	4 514	3 786	404	6 785
	A	43 260	2 665	1 083	12 260	423	2 767	6 206	457	5 575	3 826	536	7 463
	M	42 252	2 710	1 118	12 063	514	2 407	5 614	464	5 544	4 049	458	7 311
	J	40 377	2 473	1 038	11 413	546	2 459	5 807	411	5 179	3 634	453	6 964
	J	43 910	2 359	1 029	13 137	409	2 608	6 307	421	5 566	4 138	580	7 357
	A	36 985	2 227	971	11 654	539	1 980	4 962	397	3 418	3 497	409	6 929
	S	41 572	2 538	1 026	11 895	566	2 515	5 978	393	5 410	3 826	468	6 958
	O	44 470	2 492	1 104	12 892	574	2 679	6 336	445	5 667	4 191	539	7 550
	N	42 204	2 408	1 026	12 154	1 135	2 676	6 082	444	5 173	3 596	441	7 071
	D	38 336	2 222	906	10 913	712	2 251	5 652	409	4 972	3 680	456	6 161
1992	J		2 444	994	12 319	617	2 508	5 811		5 313		477	6 723
Percentage change on the corresponding period of the previous year													
1989	15,2	20,8	13,8	15,3	40,8	26,4	16,9	24,9	20,5	18,6	10,7	3,6	
1990	3,6	0,1	-0,1	8,5	0,8	1,8	5,2	0,5	1,2	6,1	9,7	-1,5	
1991	6,8	4,7	3,7	15,6	24,1	7,8	6,2	9,9	2,2	6,1	-2,2	-1,9	
1989	IV	9,3	13,1	6,5	12,4	42,3	18,4	20,0	11,6	12,8	9,8	-9,4	-7,4
1990	I	7,2	6,5	8,4	11,3	20,1	-0,1	9,8	-0,3	7,1	8,8	15,4	1,2
	II	-1,1	-3,8	-6,7	0,8	53,8	2,4	-2,8	1,4	-3,4	1,3	5,6	-4,4
	III	1,2	-3,1	-3,7	8,7	-12,1	-0,5	8,1	3,5	-5,0	1,6	7,6	-6,4
	IV	7,2	0,9	2,6	13,3	-34,6	4,9	6,5	-2,4	5,9	13,0	11,0	4,1
1991	I	3,0	0,9	-3,4	15,1	3,7	1,9	4,6	7,7	-2,2	4,6	-4,5	-9,7
	II	10,0	8,3	12,1	22,5	-14,3	8,0	7,6	7,3	9,6	8,8	-3,0	1,0
	III	12,6	7,5	9,4	22,8	-22,9	17,4	11,6	6,3	8,3	8,8	4,3	4,4
	IV	2,1	2,4	-2,6	3,9	105,5	5,1	1,7	18,3	-3,4	1,7	-5,4	-2,8
1990	J	4,0	4,9	0,6	6,4	-4,2	9,3	13,1	-7,9	-2,2	-1,7	2,3	1,7
	A	2,5	4,0	1,1	16,8	-17,5	-8,9	5,0	-2,4	-9,1	7,8	2,9	-9,3
	S	-3,0	-15,6	-8,3	3,3	-12,9	-6,6	6,8	-13,2	-4,2	-1,3	32,0	-11,7
	O	8,2	4,6	-1,6	7,4	-8,3	6,0	15,0	0,2	8,8	15,5	33,4	3,8
	N	7,3	-3,4	17,8	19,8	-42,0	4,5	1,8	-8,6	10,0	12,1	16,4	-1,6
	D	3,3	-1,2	-6,2	13,0	-39,3	-3,9	3,2	-1,5	-2,6	7,5	8,4	1,6
1991	J	8,7	8,1	-2,5	22,5	-6,1	23,0	7,0	0,0	8,1	1,4	10,4	-5,4
	F	4,9	-0,5	4,5	17,3	36,7	-4,9	5,2	17,5	2,6	6,5	-6,1	-9,4
	M	-2,5	-3,3	-8,2	6,0	-8,7	-10,3	3,0	7,2	-17,0	7,5	-20,8	-8,5
	A	16,6	14,9	22,5	22,8	-25,5	29,3	16,5	-0,2	16,2	21,0	6,3	7,5
	M	7,2	12,0	6,8	22,4	-13,9	1,1	0,1	10,0	0,8	7,4	-10,2	0,1
	J	6,7	-0,2	6,7	22,4	-2,5	-1,4	5,1	16,1	5,0	-0,5	-2,2	-1,6
	J	19,5	6,6	29,1	32,3	-11,1	24,0	17,8	28,4	15,1	31,8	17,6	3,5
	A	5,0	1,9	-5,9	11,4	48,5	11,5	3,9	8,8	1,9	-10,7	-3,8	5,5
	S	13,7	13,6	10,8	25,3	35,4	20,2	11,7	22,4	6,0	10,1	-3,9	4,5
	O	1,2	-8,3	2,7	7,8	52,7	2,9	-2,7	10,4	-1,9	1,5	-4,9	-3,5
	N	0,7	2,5	-12,5	1,7	199,5	5,9	3,5	19,7	-9,8	-6,6	-12,3	-1,9
	D	6,5	7,7	3,9	2,0	60,0	9,5	5,6	27,8	3,8	17,1	1,3	6,0
1992	J		-10,8	0,1	0,7	26,2	-6,5	-8,3		-7,8		-12,2	-5,8

TRENDS IN EC TRADE
World, intra- and extra-EC (EUR 12)

5

Exports

Period	EUR 12	UEBL	DK	D	GR	E	F	IRL	I	NL	P	UK	
EXTRA-EC TRADE (EUR 12)													
Values in Mio ECU													
1989	413 010	23 340	12 785	138 989	2 352	15 752	64 494	4 655	55 261	24 780	3 168	67 434	
1990	419 814	22 388	13 336	146 693	2 233	15 600	64 997	4 532	55 384	24 366	3 264	67 020	
1991	423 497	22 869	13 416	149 135	2 506	16 670	67 221	4 840	55 524	24 988	3 127	63 201	
1989	IV	111 719	6 231	3 490	36 535	821	4 206	17 621	1 280	15 576	6 790	904	18 266
1990	I	105 717	5 973	3 375	37 741	614	3 615	16 760	1 156	12 841	6 456	802	16 382
	II	104 350	5 461	3 345	34 807	535	3 961	16 543	1 247	14 757	5 951	859	16 883
	III	98 238	5 262	2 999	34 049	491	3 603	14 976	1 038	13 038	5 758	792	16 231
	IV	111 508	5 691	3 616	40 095	592	4 421	16 718	1 091	14 748	6 202	811	17 524
1991	I	98 694	5 383	2 956	36 582	439	3 600	15 505	1 056	12 324	5 892	729	14 228
	II	103 618	5 782	3 413	35 134	598	4 225	16 407	1 177	14 288	5 970	719	15 905
	III	105 202	5 539	3 378	37 768	723	3 715	16 432	1 298	13 123	6 272	799	16 155
	IV	115 983	6 166	3 669	39 651	746	5 130	18 877	1 310	15 789	6 853	880	16 912
1990	J	35 498	1 981	824	12 095	169	1 436	5 695	370	5 269	1 920	315	5 422
	A	31 438	1 474	1 024	11 590	165	1 092	4 584	295	3 467	1 993	219	5 534
	S	31 218	1 811	1 055	10 384	159	1 070	4 741	372	4 298	1 851	229	5 248
	O	38 778	2 055	1 180	14 070	212	1 434	6 057	352	4 903	2 145	273	6 097
	N	36 939	1 852	1 167	13 486	170	1 575	5 502	371	4 292	2 011	282	6 231
	D	35 378	1 707	1 193	12 562	207	1 407	5 181	365	5 541	1 863	242	5 109
1991	J	32 573	1 775	944	12 648	185	1 112	4 868	332	3 718	1 923	242	4 826
	F	31 655	1 664	964	11 456	132	1 184	5 055	332	4 303	1 792	223	4 552
	M	34 371	1 941	1 006	12 477	123	1 306	5 547	392	4 299	2 169	256	4 855
	A	34 487	1 856	1 065	11 562	203	1 511	5 715	351	4 589	1 826	235	5 575
	M	34 369	1 996	1 069	12 133	181	1 421	4 986	394	4 523	2 072	249	5 345
	J	34 647	1 914	1 146	11 442	213	1 293	5 790	433	5 168	2 025	230	4 983
	J	38 569	2 080	948	13 285	279	1 371	6 269	426	5 615	2 230	316	5 752
	A	32 083	1 409	1 133	12 371	244	1 098	4 562	382	3 436	1 943	211	5 294
	S	34 295	2 029	1 222	12 112	198	1 249	5 587	490	4 069	2 040	234	5 064
	O	40 041	2 277	1 262	13 456	227	1 787	6 835	472	5 337	2 372	293	5 724
	N	37 499	1 920	1 140	13 201	246	1 735	5 990	457	4 680	2 272	289	5 570
	D	38 398	1 926	1 187	13 009	269	1 600	6 077	381	5 800	2 096	256	5 799
1992	J		1 759	1 007	11 635	172	1 198	5 087		4 243		259	4 741
Percentage change on the corresponding period of the previous year													
1989		13,8	19,4	9,3	11,2	44,3	11,7	16,1	18,0	19,6	11,6	25,0	11,1
1990		1,6	-4,1	4,3	5,5	-5,1	-1,0	0,8	-2,6	0,2	-1,7	3,0	-0,6
1991		0,9	2,1	0,6	1,7	12,2	6,9	3,4	6,8	0,3	2,6	-4,2	-5,7
1989	IV	10,0	19,0	8,5	1,6	33,5	6,7	19,2	15,3	16,6	7,8	13,0	12,3
1990	I	9,7	7,8	17,3	14,7	65,9	-5,1	7,9	14,8	12,7	7,5	26,9	0,5
	II	-0,4	-8,0	1,3	-0,9	1,3	-4,6	-0,4	4,8	2,7	-1,5	4,9	1,0
	III	-1,9	-6,6	-3,7	-1,1	-22,4	0,5	1,6	-11,9	-6,3	-3,1	-2,6	0,4
	IV	-0,2	-6,7	3,6	9,7	-27,9	5,1	-5,1	-14,8	-5,3	-8,7	-10,3	-4,1
1991	I	-6,6	-9,9	-12,4	-3,1	-28,5	-0,4	-7,5	-8,7	-4,0	-8,7	-9,1	-13,1
	II	-0,7	5,9	2,0	0,9	11,8	6,7	-0,8	-5,6	-3,2	0,3	-16,3	-5,8
	III	7,1	5,3	12,6	10,9	47,3	3,1	9,7	25,0	0,7	8,9	0,9	-0,5
	IV	4,0	8,3	1,5	-1,1	26,0	16,0	12,9	20,1	7,1	10,5	8,5	-3,5
1990	J	4,4	4,8	-0,2	6,0	31,0	27,3	8,8	1,4	-6,0	3,8	13,7	2,5
	A	0,3	3,9	-1,8	-0,6	-19,1	-7,0	2,6	-7,2	-6,0	1,2	-5,6	6,9
	S	-9,4	-21,8	-10,9	-8,9	-46,5	-8,1	-4,6	-21,0	-6,9	-11,8	-10,5	-7,5
	O	3,3	-5,6	0,3	13,2	-28,6	-12,2	10,1	-20,2	-9,0	-2,9	3,4	1,0
	N	-0,3	-13,1	2,3	13,4	-14,6	-0,7	-5,9	-13,7	-11,1	-15,2	-2,1	-1,8
	D	-5,3	-10,6	5,7	2,6	-34,1	-8,8	-16,5	-13,1	2,8	-13,8	-15,7	-11,2
1991	J	-4,5	-7,9	-3,5	-0,5	-18,1	0,6	-6,9	-2,9	-8,0	-5,8	3,9	-8,5
	F	-5,9	-11,6	-12,1	-3,2	-40,3	10,2	-6,5	-4,3	2,5	-10,6	-10,8	-14,4
	M	-8,8	-9,3	-16,9	-5,5	-26,8	-4,2	-8,6	-18,2	-6,6	-9,6	-18,2	-15,6
	A	3,4	11,9	7,1	1,7	0,0	22,7	5,9	-10,5	-2,0	0,7	-3,7	4,1
	M	-3,4	5,6	0,5	-1,4	17,5	1,4	-5,8	-4,6	-5,7	5,9	-10,4	-11,3
	J	-1,3	0,8	-3,0	2,7	18,3	-1,0	1,2	-2,3	-2,5	-6,6	-20,4	-8,9
	J	8,7	5,0	15,0	9,8	65,1	-4,5	10,1	15,1	6,6	16,1	0,3	6,1
	A	2,1	-4,4	10,6	6,7	47,9	0,5	-0,5	29,5	-0,9	-2,5	-3,7	-4,3
	S	9,9	12,0	15,8	16,6	24,5	16,7	17,8	31,7	-5,3	10,2	2,2	-3,5
	O	3,3	10,8	6,9	-4,4	7,1	24,6	12,8	34,1	8,9	10,6	7,3	-6,1
	N	1,5	3,7	-2,3	-2,1	44,7	10,2	8,9	23,2	9,0	13,0	2,5	-10,6
	D	8,5	12,8	-0,5	3,6	30,0	13,7	17,3	4,4	4,7	12,5	5,8	13,5
1992	J		-0,9	6,7	-8,0	-7,0	7,7	4,5		14,1		7,0	-1,8

TRENDS IN EC TRADE

World, intra- and extra-EC (EUR 12)

Period	EUR 12	UEBL	DK	D	GR	E	F	IRL	I	NL	P	UK	
WORLD													
Trade balance (1)													
Values in Mio ECU													
1989	-30 263	-2 157	1 219	64 003	-7 800	-19 334	-14 857	3 066	-11 164	3 540	-5 647	-41 122	
1990	-47 627	-5 609	2 396	47 424	-9 221	-20 144	-17 278	2 350	-9 267	295	-6 700	-31 872	
1991	-83 132	-7 179	2 624	9 212	-10 397	-21 315	-15 403	2 701	-10 442	-2 667	-7 931	-22 314	
1989	IV	-3 155	-207	529	14 554	-2 527	-4 876	-3 799	794	-1 275	1 447	-1 525	-6 269
1990	I	-10 846	-1 285	595	17 832	-2 375	-5 430	-4 304	695	-6 037	794	-1 413	-9 718
	II	-11 658	-1 613	551	13 338	-2 828	-5 763	-3 715	829	-1 418	55	-1 746	-9 338
	III	-13 526	-1 454	588	9 018	-2 300	-4 431	-4 574	350	227	-898	-1 573	-8 478
	IV	-11 796	-1 256	652	7 237	-1 718	-4 499	-4 684	475	-2 040	343	-1 968	-4 338
1991	I	-22 818	-1 545	534	3 045	-2 493	-4 722	-5 012	376	-4 212	-184	-1 758	-6 847
	II	-25 050	-1 555	613	-1 017	-2 335	-5 745	-3 206	709	-3 355	-1 265	-2 168	-5 725
	III	-22 135	-2 529	716	2 131	-1 941	-5 907	-3 812	702	-1 653	-1 291	-1 997	-6 552
	IV	-13 278	-1 550	614	5 054	-3 628	-4 940	-3 371	913	-1 222	54	-2 009	-3 191
1990	J	-1 971	-21	39	3 877	-823	-1 459	-1 075	256	1 275	17	-458	-3 596
	A	-5 478	-1 415	64	2 688	-650	-1 180	-1 307	-57	158	-698	-463	-2 618
	S	-5 387	-83	328	2 497	-834	-1 417	-2 068	277	-1 210	-229	-479	-2 169
	O	-4 390	-317	86	3 967	-523	-1 915	-1 483	20	-965	-145	-665	-2 449
	N	-6 181	-364	133	1 535	-598	-1 416	-1 439	127	-2 361	-18	-603	-1 177
	D	-879	-658	329	1 685	-612	-874	-1 622	343	1 282	150	-550	-351
1991	J	-11 768	-621	46	549	-728	-2 135	-2 320	104	-3 242	102	-659	-2 865
	F	-5 808	-535	154	1 187	-878	-1 191	-1 501	101	-608	-536	-516	-1 488
	M	-5 204	-439	290	1 309	-887	-1 393	-1 282	173	-352	424	-538	-2 508
	A	-9 489	-485	105	-747	-730	-2 211	-825	67	-1 521	-759	-839	-1 544
	M	-9 522	-579	71	-464	-744	-1 716	-1 438	251	-2 092	-361	-622	-1 828
	J	-6 138	-549	318	205	-847	-1 784	-838	378	267	-216	-595	-2 477
	J	-7 971	-507	-5	-5	-514	-2 316	-1 387	187	94	-743	-726	-2 050
	A	-6 128	-1 558	265	1 439	-693	-1 624	-1 113	129	-221	-215	-499	-2 479
	S	-8 122	-577	373	698	-741	-1 967	-1 271	385	-1 966	-441	-581	-2 034
	O	-4 839	-136	104	991	-794	-1 775	72	267	-915	-148	-666	-1 839
	N	-5 792	-522	325	1 642	-1 686	-1 861	-582	358	-1 553	393	-577	-1 731
	D	-861	-788	271	2 440	-1 104	-1 309	-1 326	300	1 230	-414	-676	515
1992	J		-673	255	-68	-892	-2 139	-741		-2 041		-408	-2 702
Exports as % of imports													
1989	97,2	97,7	104,9	126,2	46,9	68,6	91,9	119,5	92,0	103,5	67,1	77,0	
1990	95,8	94,3	109,4	117,6	40,8	69,6	91,0	114,4	93,5	100,3	65,7	81,9	
1991	93,1	93,0	109,8	102,9	40,3	70,7	92,3	116,0	92,9	97,6	62,4	86,8	
1989	IV	98,9	99,1	108,1	122,0	48,3	70,2	92,2	119,4	96,5	105,4	67,1	85,6
1990	I	96,2	95,0	109,5	127,5	40,4	66,6	91,4	117,2	83,8	102,9	69,2	77,7
	II	95,9	93,5	108,8	120,9	34,6	67,0	92,2	120,3	96,1	100,2	79,4	79,4
	III	94,9	93,6	109,9	114,0	36,6	69,9	89,6	108,9	100,7	96,5	65,8	80,2
	IV	96,1	95,1	109,5	109,4	52,7	74,7	90,7	111,3	94,6	101,2	62,7	90,1
1991	I	92,3	94,1	108,6	103,9	36,1	72,4	90,0	109,0	88,5	99,3	64,6	83,2
	II	91,8	94,0	108,9	98,7	42,2	70,0	93,6	116,9	91,3	95,5	60,0	86,7
	III	92,3	89,7	111,0	102,8	49,5	64,8	91,9	117,2	95,1	95,3	61,4	84,6
	IV	95,7	94,0	108,4	106,3	35,5	74,8	93,6	120,9	96,8	100,2	63,7	92,6
1990	J	97,9	99,7	102,2	117,5	36,1	73,3	93,2	120,3	110,9	100,2	72,0	76,6
	A	93,1	81,2	103,0	112,7	40,9	68,9	89,4	95,4	102,1	91,8	62,5	80,6
	S	94,0	99,0	116,7	111,9	33,5	71,8	86,8	120,4	89,9	97,4	66,3	84,2
	O	95,9	96,6	103,6	115,1	55,9	68,0	91,9	101,3	92,8	98,6	61,8	84,8
	N	94,0	95,7	105,5	105,7	50,0	77,8	91,5	108,7	82,3	99,8	66,0	92,2
	D	99,0	91,2	116,7	107,1	51,5	82,9	89,1	129,4	111,4	101,9	64,2	97,1
1991	J	88,5	93,3	102,1	102,0	42,3	64,8	86,5	107,7	75,5	101,1	60,9	79,6
	F	93,8	93,4	107,6	104,9	34,8	78,1	90,6	107,4	94,9	94,0	66,8	89,2
	M	94,7	95,0	114,5	105,0	31,6	75,2	92,5	111,7	96,9	104,4	67,1	82,3
	A	90,8	94,5	104,5	97,2	44,5	68,1	95,2	104,8	88,3	91,9	55,5	89,4
	M	90,6	93,2	103,1	98,3	41,7	71,8	91,0	117,1	84,3	96,2	64,2	87,3
	J	93,8	93,6	114,6	100,8	41,5	70,6	95,0	128,1	102,1	97,6	62,6	82,6
	J	92,5	93,9	99,8	100,0	58,7	64,9	92,2	113,2	100,7	92,3	63,3	86,4
	A	92,6	78,7	112,5	106,1	45,8	62,7	91,1	110,1	103,0	97,4	61,5	81,6
	S	91,8	93,4	116,6	102,8	44,1	66,4	92,5	127,6	84,8	95,2	62,6	85,2
	O	95,6	98,5	104,1	103,5	44,1	74,1	100,4	117,1	93,4	98,5	64,9	88,1
	N	94,4	93,8	114,1	106,1	26,5	73,1	96,5	123,6	87,7	104,3	65,6	88,2
	D	99,1	90,3	112,9	109,8	40,7	77,6	91,9	123,4	110,4	95,3	60,0	104,0
1992	J		92,3	112,2	99,7	37,2	64,3	95,5		84,0		75,4	79,9

(1) Trade balance := Exports - Imports

TRENDS IN EC TRADE
World, intra- and extra-EC (EUR 12)

5

Period	EUR 12	UEBL	DK	D	GR	E	F	IRL	I	NL	P	UK	
INTRA-EC TRADE (EUR 12)													
Trade balance (1)													
Values in Mio ECU													
1989	1 233	2 697	212	38 596	-4 656	-8 875	-15 408	2 968	-6 787	18 468	-3 440	-22 544	
1990	-6 924	141	818	24 003	-5 924	-9 185	-14 887	2 407	-4 261	18 030	-4 063	-14 002	
1991	-14 749	-598	1 389	2 605	-6 036	-9 338	-10 944	2 894	-4 328	17 063	-5 290	-2 165	
1989	IV	-832	565	131	8 401	-1 540	-2 293	-4 583	640	-1 410	4 456	-1 091	-4 109
1990	I	-764	131	111	10 019	-1 579	-2 460	-3 836	673	-3 293	4 645	-820	-4 355
	II	-1 942	78	139	7 601	-1 642	-2 760	-3 787	800	-961	4 462	-1 107	-4 766
	III	-3 120	-179	364	4 763	-1 568	-2 088	-3 837	452	500	3 716	-902	-4 341
	IV	-1 098	110	203	1 619	-1 134	-1 876	-3 428	482	-506	5 207	-1 235	-540
1991	I	-2 557	458	363	903	-1 470	-1 660	-2 417	549	-1 368	4 655	-1 167	-1 405
	II	-2 976	430	469	-488	-1 465	-2 432	-1 797	848	-1 356	4 178	-1 431	70
	III	-5 052	-1 027	379	933	-1 166	-2 667	-2 734	602	-379	3 717	-1 266	-1 444
	IV	-4 163	-459	177	1 258	-1 936	-2 578	-3 997	895	-1 227	4 513	-1 426	615
1990	J	-827	174	11	1 675	-534	-813	-1 378	218	849	1 178	-287	-1 920
	A	-1 836	-759	71	1 545	-457	-546	-1 064	17	42	1 177	-258	-1 593
	S	-176	289	198	1 572	-579	-427	-1 392	217	-399	1 338	-231	-762
	O	614	285	-22	1 832	-366	-818	-952	72	-83	1 776	-380	-727
	N	-1 409	82	137	-43	-393	-537	-1 002	118	-913	1 742	-390	-211
	D	-555	-332	6	-253	-378	-277	-1 431	300	480	1 340	-353	343
1991	J	-1 604	266	92	83	-428	-628	-792	172	-1 240	1 791	-372	-551
	F	-341	41	103	749	-520	-421	-927	168	22	1 083	-365	-273
	M	-507	95	147	70	-521	-611	-758	210	-146	1 968	-399	-562
	A	-893	294	118	-62	-512	-599	-314	165	-548	1 184	-549	352
	M	-1 786	83	118	-553	-410	-767	-782	321	-1 075	1 562	-425	144
	J	-525	-48	208	151	-527	-652	-698	349	270	1 337	-381	-535
	J	-2 785	-257	75	-202	-390	-1 115	-1 311	176	54	1 102	-471	-446
	A	-1 423	-792	102	703	-404	-816	-663	146	183	1 279	-311	-848
	S	-1 023	-131	173	433	-377	-735	-826	280	-614	1 284	-359	-152
	O	-519	59	-55	397	-449	-954	-349	237	-572	1 612	-431	-13
	N	-1 279	-95	209	564	-801	-965	-453	339	-1 042	1 657	-435	-256
	D	-1 074	-523	-11	301	-663	-658	-1 733	323	363	1 115	-484	876
1992	J		-14	238	576	-447	-828	27		-963		-201	-712
EXTRA-EC TRADE (EUR 12)													
Trade balance (1)													
Values in Mio ECU													
1989	-33 707	-5 371	1 002	25 024	-3 180	-10 837	861	53	-4 424	-15 662	-2 334	-18 839	
1990	-42 906	-6 343	1 565	23 003	-3 342	-11 457	-1 960	-94	-5 001	-18 529	-2 771	-17 978	
1991	-70 493	-7 204	1 211	6 198	-4 410	-12 497	-3 877	-242	-6 173	-20 522	-2 777	-20 199	
1989	IV	-2 960	-910	397	5 993	-1 000	-2 697	900	150	167	-3 211	-519	-2 228
1990	I	-10 402	-1 562	482	7 710	-805	-3 065	-411	8	-2 716	-4 036	-618	-5 391
	II	-10 318	-1 851	420	5 645	-1 197	-3 127	139	11	-452	-4 615	-676	-4 613
	III	-10 815	-1 420	219	4 165	-742	-2 445	-591	-101	-261	-4 779	-708	-4 153
	IV	-11 372	-1 511	444	5 482	-599	-2 819	-1 097	-12	-1 572	-5 097	-768	-3 820
1991	I	-20 938	-2 218	162	2 030	-1 032	-3 206	-2 459	-180	-2 891	-5 087	-627	-5 431
	II	-22 524	-2 135	135	-604	-886	-3 429	-1 239	-153	-2 024	-5 610	-770	-5 610
	III	-17 611	-1 644	336	1 082	-792	-3 385	-937	87	-1 276	-5 192	-766	-5 125
	IV	-9 420	-1 206	578	3 691	-1 701	-2 478	757	5	17	-4 634	-614	-3 834
1990	J	-1 260	-232	27	2 169	-291	-667	339	42	433	-1 219	-178	-1 684
	A	-3 791	-712	-8	1 124	-198	-683	-194	-70	112	-1 924	-206	-1 033
	S	-5 343	-423	129	889	-259	-1 022	-611	51	-804	-1 625	-258	-1 409
	O	-5 165	-662	105	2 113	-164	-1 169	-454	-51	-876	-1 986	-294	-1 727
	N	-4 981	-497	-6	1 538	-209	-952	-377	45	-1 443	-1 839	-221	-974
	D	-622	-357	321	1 864	-238	-648	-170	45	753	-1 280	-208	-705
1991	J	-10 452	-966	-49	411	-304	-1 569	-1 472	-71	-2 043	-1 777	-301	-2 311
	F	-5 689	-637	50	403	-356	-820	-541	-71	-625	-1 705	-162	-1 223
	M	-4 860	-607	139	1 215	-370	-813	-476	-38	-215	-1 617	-148	-1 930
	A	-8 773	-809	-18	-698	-220	-1 256	-491	-106	-986	-2 000	-301	-1 888
	M	-7 883	-714	-49	70	-333	-986	-628	-70	-1 021	-1 977	-209	-1 966
	J	-5 730	-559	108	29	-333	-1 166	-17	22	-11	-1 609	-223	-1 971
	J	-5 341	-279	-81	148	-130	-1 237	-38	5	49	-1 908	-264	-1 605
	A	-4 902	-818	162	717	-295	-882	-400	-15	18	-1 554	-198	-1 635
	S	-7 277	-509	196	217	-368	-1 266	-391	97	-1 341	-1 786	-234	-1 894
	O	-4 429	-215	158	564	-347	-892	499	27	-330	-1 819	-246	-1 826
	N	-4 705	-488	114	1 047	-889	-941	-92	13	-493	-1 324	-152	-1 501
	D	62	-296	281	2 096	-443	-651	425	-28	828	-1 584	-200	-362
1992	J		-685	13	-684	-445	-1 310	-724		-1 070		-218	-1 982

(1) Trade balance := Exports - Imports

TRENDS IN EC TRADE

Intra-EC (EUR 12) by member countries

Values in Mio ECU

Period	Importing countries											
	EUR 12	UEBL	DK	D	GR	E	F	IRL	I	NL	P	UK
Imports from : Belgium and Luxembourg												
1989	71 119		820	18 879	568	1 950	19 449	262	6 878	13 548	676	7 990
1990	75 087		886	21 613	582	2 036	19 944	371	7 282	13 862	812	7 695
1991	79 300		878	24 981	598	2 112	20 456	366	7 177	14 426	857	7 448
1989	IV	18 564	213	4 831	189	527	5 216	93	1 803	3 541	199	1 953
1990	I	18 766	212	4 955	145	513	5 239	87	1 907	3 551	196	1 961
	II	19 064	228	5 305	142	593	5 126	103	1 901	3 529	206	1 932
	III	16 893	221	4 976	154	427	4 453	87	1 439	3 126	175	1 835
	IV	20 363	226	6 377	142	506	5 126	85	2 035	3 655	234	1 967
1991	I	19 963	203	6 399	131	510	4 997	94	1 911	3 636	220	1 860
	II	20 349	235	6 683	156	544	5 005	92	1 893	3 683	222	1 836
	III	18 066	210	5 786	135	472	4 572	88	1 451	3 368	203	1 781
	IV	20 921	229	6 113	176	586	5 883	92	1 922	3 740	211	1 971
1990	J	5 721	77	1 597	55	159	1 567	31	554	963	70	647
	A	4 902	64	1 610	39	94	1 192	25	278	990	37	573
	S	6 249	78	1 771	60	158	1 697	31	608	1 175	59	610
	O	7 395	80	2 223	44	158	1 942	37	714	1 362	70	766
	N	7 048	79	2 244	50	205	1 748	30	686	1 218	91	698
	D	5 873	66	1 902	48	140	1 430	28	631	1 057	64	506
1991	J	6 882	70	2 237	42	173	1 756	27	694	1 205	69	609
	F	6 260	64	1 955	50	164	1 550	31	622	1 169	77	579
	M	6 823	68	2 208	40	173	1 685	36	595	1 275	71	672
	A	6 946	77	2 259	58	195	1 757	28	624	1 238	76	634
	M	6 727	83	2 247	44	186	1 580	33	644	1 220	76	614
	J	6 651	74	2 176	54	159	1 667	31	623	1 212	66	590
	J	6 540	67	2 193	43	192	1 712	31	549	1 057	78	618
	A	4 895	66	1 624	46	114	1 125	25	247	1 049	56	545
	S	6 597	76	1 969	46	166	1 723	32	655	1 251	59	620
	O	7 379	86	2 174	48	225	1 916	33	717	1 353	75	751
	N	6 725	72	2 076	63	204	1 680	31	632	1 224	65	680
	D	6 092	70	1 862	63	156	1 586	27	578	1 150	59	539
1992	J		64	2 017	49	190	1 743		596		63	579
Imports from : Denmark												
1989		13 231	519	4 614	185	432	1 520	141	1 308	1 096	159	3 259
1990		14 654	579	5 581	199	485	1 714	143	1 433	1 195	176	3 149
1991		16 227	628	6 880	189	536	1 843	144	1 453	1 240	178	3 139
1989	IV	3 639	134	1 315	66	126	428	39	353	292	48	831
1990	I	3 421	136	1 185	49	124	420	40	361	292	42	771
	II	3 573	138	1 266	53	120	445	33	360	321	44	793
	III	3 568	144	1 387	56	104	412	33	327	281	38	787
	IV	4 092	161	1 743	42	136	437	37	385	301	52	797
1991	I	3 867	155	1 619	39	129	431	38	348	303	45	760
	II	4 034	150	1 670	54	141	450	35	369	334	46	785
	III	3 920	150	1 707	42	121	414	33	346	296	41	770
	IV	4 406	171	1 885	54	145	548	37	390	307	45	823
1990	J	1 122	43	411	15	40	137	10	103	94	16	252
	A	1 170	49	496	15	23	126	11	91	93	10	256
	S	1 274	52	478	26	41	148	11	132	94	11	279
	O	1 421	56	585	12	43	160	14	144	110	14	284
	N	1 396	54	596	13	53	147	13	132	106	18	263
	D	1 260	50	561	17	40	130	10	109	85	15	243
1991	J	1 289	51	543	13	45	141	12	129	101	13	243
	F	1 224	50	498	15	42	140	12	107	101	16	244
	M	1 353	55	578	11	43	151	14	111	101	16	273
	A	1 274	49	510	23	48	143	11	119	101	15	255
	M	1 395	55	601	14	45	150	10	127	121	19	253
	J	1 363	46	559	17	47	157	15	123	113	10	277
	J	1 259	38	550	14	42	141	10	118	96	14	236
	A	1 215	41	565	13	34	119	10	90	91	10	242
	S	1 440	70	592	15	46	154	12	137	107	15	291
	O	1 447	57	602	14	53	163	16	132	116	15	281
	N	1 517	55	651	20	47	210	11	135	100	14	274
	D	1 432	60	634	20	44	167	10	125	91	14	268
1992	J		49	519	23	46	174		129		13	246

TRENDS IN EC TRADE
Intra-EC (EUR 12) by member countries

6

Values in Mio ECU

Period	Importing countries											
	EUR 12	UEBL	DK	D	GR	E	F	IRL	I	NL	P	UK
Imports from : F R of Germany												
1989	165 283	20 867	5 902		2 917	9 877	38 942	1 250	29 450	24 509	2 466	29 102
1990	169 437	22 419	5 971		3 205	10 799	39 679	1 274	30 356	25 561	2 796	27 376
1991	171 738	22 884	6 157		3 375	11 705	41 378	1 339	30 793	26 095	3 129	24 904
1989	IV	43 863	5 304	1 578	1 016	2 686	10 563	342	7 737	6 785	734	7 118
1990	I	43 213	5 785	1 493	854	2 755	10 818	351	8 005	6 446	665	6 041
	II	43 595	5 625	1 502	828	2 817	9 577	308	7 939	6 393	724	7 883
	III	39 818	5 222	1 407	782	2 490	9 102	300	6 798	6 144	640	6 933
	IV	42 810	5 788	1 569	741	2 737	10 183	315	7 614	6 578	767	6 519
1991	I	42 389	5 775	1 475	785	2 807	10 251	345	7 501	6 592	708	6 150
	II	43 755	5 815	1 580	823	3 042	10 302	313	8 152	6 655	832	6 241
	III	41 208	5 459	1 494	735	2 710	9 911	361	7 088	6 455	739	6 256
	IV	44 386	5 814	1 607	1 033	3 146	10 914	320	8 051	6 392	851	6 258
1990	J	13 552	1 535	409	250	831	3 134	101	2 562	2 000	217	2 513
	A	11 958	1 875	504	257	546	2 642	98	1 633	1 996	163	2 244
	S	13 859	1 813	462	276	780	3 328	101	2 601	2 138	197	2 183
	O	15 070	2 083	544	252	828	3 628	110	2 555	2 385	236	2 341
	N	14 888	1 971	528	247	1 012	3 526	114	2 736	2 274	253	2 227
	D	12 466	1 723	485	249	660	3 018	91	2 214	1 891	231	1 924
1991	J	14 025	1 946	494	234	869	3 465	101	2 580	2 110	225	2 000
	F	13 977	1 853	475	285	911	3 347	112	2 508	2 200	228	2 058
	M	14 309	1 970	492	265	1 028	3 429	132	2 408	2 259	233	2 092
	A	14 787	1 909	544	265	1 074	3 547	101	2 699	2 355	289	2 084
	M	14 328	1 810	522	248	994	3 307	107	2 798	2 239	275	2 028
	J	14 561	2 093	489	310	968	3 443	106	2 649	2 174	212	2 117
	J	15 106	1 931	468	281	1 124	3 565	133	2 824	2 296	276	2 207
	A	11 530	1 576	478	222	634	2 828	109	1 482	1 967	167	2 066
	S	14 428	1 956	520	235	953	3 515	118	2 780	2 168	222	1 960
	O	15 551	2 073	563	261	1 125	3 737	105	2 936	2 315	262	2 174
	N	14 819	1 894	531	381	1 104	3 336	113	2 779	2 110	246	2 125
	D	13 677	1 831	493	383	916	3 422	101	2 356	1 954	262	1 960
1992	J		1 988	477	248	929	3 368		2 622		230	1 888
Imports from : Greece												
1989		5 104	167	56	1 591	122	740	10	1 607	196	30	586
1990		4 678	143	54	1 653	136	585	14	1 297	212	25	559
1991		4 750	180	46	1 817	177	558	11	1 223	204	20	534
1989	IV	1 221	42	15	412	34	169	3	343	56	3	144
1990	I	1 217	36	20	412	36	168	7	334	56	12	137
	II	1 177	42	12	410	35	141	3	333	52	7	143
	III	1 027	33	11	383	30	138	3	247	51	3	129
	IV	1 257	33	11	447	35	138	2	384	53	3	150
1991	I	1 223	45	13	448	47	167	3	306	53	6	134
	II	1 134	37	12	438	38	129	4	295	45	6	130
	III	1 135	34	10	466	39	131	2	266	59	4	124
	IV	1 258	44	10	464	53	131	2	356	47	4	146
1990	J	375	9	3	139	11	45	1	107	17	1	42
	A	328	13	6	123	8	44	1	64	19	1	50
	S	321	12	3	122	11	45	1	77	15	1	36
	O	434	9	4	159	7	51	1	137	17	1	49
	N	418	10	4	151	14	42	1	121	17	1	57
	D	403	13	3	137	15	45	1	125	19	1	44
1991	J	432	18	5	147	16	58	2	115	17	2	52
	F	376	14	5	140	13	53	1	90	17	2	41
	M	415	13	4	161	19	56	1	100	19	1	42
	A	368	15	4	144	11	43	2	93	13	2	41
	M	377	12	5	142	16	42	1	96	14	2	42
	J	389	10	3	152	11	44	1	105	18	2	42
	J	406	12	3	170	9	47	1	98	19	1	46
	A	346	9	3	147	18	47	1	62	24	1	34
	S	383	13	4	149	12	37	1	106	16	2	43
	O	468	12	3	175	22	44	1	138	17	2	53
	N	408	17	3	146	21	38	1	114	16	1	50
	D	372	14	4	143	10	39		105	13	1	43
1992	J		17	5	149	18	49		105		2	40

TRENDS IN EC TRADE

Intra-EC (EUR 12) by member countries

Values in Mio ECU

Period	Importing countries												
	EUR 12	UEBL	DK	D	GR	E	F	IRL	I	NL	P	UK	
Imports from : Spain													
1989	25 696	1 279	227	4 904	274		7 840	164	3 361	1 253	2 491	3 904	
1990	29 185	1 279	245	6 071	314		8 661	144	4 298	1 512	2 816	3 844	
1991	33 715	1 475	297	7 882	375		9 795	126	5 142	1 598	3 339	3 687	
1989	IV	7 038	332	60	1 403	87	2 186	44	938	315	683	991	
1990	I	7 241	338	57	1 420	81	2 172	51	1 081	384	683	974	
	II	7 539	327	60	1 441	87	2 248	36	1 175	412	751	1 001	
	III	6 262	268	52	1 294	68	1 845	26	855	337	650	867	
	IV	6 143	345	76	1 915	79	2 396	31	1 187	379	733	1 002	
1991	I	8 764	348	67	2 059	103	2 511	36	1 409	454	787	990	
	II	8 594	387	62	2 026	91	2 513	34	1 313	377	852	938	
	III	7 168	352	73	1 641	83	2 027	28	1 072	312	801	799	
	IV	9 189	408	94	2 156	98	2 744	28	1 348	455	898	960	
1990	J	2 633	100	15	522	29	831	10	400	115	255	356	
	A	1 555	85	23	364	19	384	9	136	98	165	272	
	S	2 033	83	12	410	21	628	7	319	125	194	234	
	O	2 509	107	25	560	29	774	10	368	100	244	291	
	N	2 911	122	26	683	26	852	12	382	149	270	386	
	D	2 690	115	24	672	21	767	9	436	122	200	325	
1991	J	3 009	118	24	732	30	894	10	449	165	260	327	
	F	2 784	111	20	638	37	792	10	484	131	251	310	
	M	2 963	118	23	688	36	827	17	475	157	268	354	
	A	2 850	121	19	680	29	839	9	442	117	287	307	
	M	2 969	130	22	682	31	804	8	453	131	281	326	
	J	2 841	136	21	665	31	868	16	417	125	258	304	
1991	J	3 043	144	24	700	25	860	13	491	141	317	329	
	A	1 695	73	23	424	33	427	9	179	80	194	253	
	S	2 387	114	25	516	25	742	8	402	91	246	216	
	O	3 040	124	27	704	24	899	10	484	136	325	307	
	N	3 076	137	25	722	37	923	9	450	148	286	339	
	D	3 040	147	41	731	37	918	9	417	166	260	315	
1992	J		140	25	649	32	826		385		278	335	
Imports from : France													
1989		99 974	13 257	1 108	29 252	1 012	8 648		613	20 417	7 849	1 991	15 826
1990		106 615	14 883	1 259	31 714	1 260	9 819		716	20 354	8 124	2 244	16 242
1991		115 428	15 323	1 561	38 518	1 352	11 259		707	20 855	7 716	2 520	15 618
1989	IV	26 945	3 490	319	8 204	346	2 408		166	5 361	2 170	555	3 927
1990	I	27 628	3 896	306	7 979	296	2 420		181	5 427	2 394	557	4 171
	II	26 695	3 830	317	7 147	354	2 650		177	5 377	2 107	629	4 108
	III	23 949	3 319	287	7 420	308	2 127		171	4 279	1 678	487	3 873
	IV	28 342	3 838	350	9 167	302	2 623		187	5 271	1 945	570	4 091
1991	I	28 883	3 947	332	9 724	313	2 623		182	5 415	2 012	612	3 725
	II	29 655	3 867	343	9 960	333	2 960		174	5 396	1 963	669	3 989
	III	26 713	3 571	342	9 010	312	2 472		167	4 640	1 785	587	3 827
	IV	30 177	3 939	543	9 824	394	3 204		185	5 403	1 957	652	4 077
1990	J	9 035	1 129	96	2 717	102	888		62	1 735	596	179	1 533
	A	6 597	955	94	2 254	91	474		46	942	494	132	1 115
	S	8 254	1 232	94	2 452	116	754		64	1 604	586	140	1 212
	O	10 123	1 426	123	3 224	107	890		64	1 910	891	172	1 517
	N	9 753	1 261	121	3 123	96	993		74	1 846	681	184	1 374
	D	8 298	1 127	103	2 811	100	732		48	1 513	566	173	1 124
1991	J	10 000	1 405	118	3 455	105	886		57	1 885	647	191	1 252
	F	9 112	1 246	106	2 944	103	892		59	1 741	643	196	1 183
	M	9 715	1 288	106	3 324	105	845		66	1 787	716	212	1 266
	A	10 161	1 337	128	3 424	121	1 080		61	1 780	632	233	1 365
	M	9 542	1 210	104	3 201	98	880		59	1 679	647	207	1 257
	J	9 898	1 315	106	3 335	114	997		54	1 732	682	196	1 368
1991	J	10 230	1 290	106	3 345	116	994		64	1 889	683	224	1 519
	A	7 035	935	93	2 633	103	603		47	926	496	136	1 063
	S	9 353	1 333	139	3 031	94	877		55	1 823	599	175	1 227
	O	10 937	1 404	235	3 583	112	1 131		67	2 014	689	216	1 506
	N	9 906	1 260	184	3 273	155	1 085		64	1 700	664	194	1 327
	D	9 254	1 269	118	2 988	124	984		54	1 703	596	198	1 219
1992	J		1 374	107	3 533	100	999			1 871		211	1 272

TRENDS IN EC TRADE
Intra-EC (EUR 12) by member countries

6

Values in Mio ECU

Period	Importing countries												
	EUR 12	UEBL	DK	D	GR	E	F	IRL	I	NL	P	UK	
Imports from : Ireland													
1989	13 452	630	111	2 126	84	338	1 937		902	993	59	6 272	
1990	13 763	563	149	2 270	94	360	2 091		965	935	83	6 253	
1991	13 997	628	170	2 580	100	393	2 000		965	855	87	6 222	
1989	IV	3 555	144	32	620	22	97	499		237	242	17	1 644
1990	I	3 466	137	27	543	24	85	569		257	254	16	1 554
	II	3 608	152	44	579	28	98	538		283	251	23	1 612
	III	3 156	131	36	506	21	73	458		202	197	18	1 515
	IV	3 533	143	42	642	21	103	527		223	233	26	1 572
1991	I	3 219	157	40	613	23	79	459		225	204	20	1 500
	II	3 501	149	45	640	31	113	500		270	198	22	1 533
	III	3 342	156	40	605	20	91	472		205	213	20	1 519
	IV	3 835	167	45	722	26	110	568		263	239	25	1 670
1990	J	1 166	51	15	209	9	30	172		75	76	6	524
	A	901	40	8	142	6	18	119		50	50	5	463
	S	1 085	41	11	156	6	28	167		77	71	5	524
	O	1 248	48	15	216	7	30	189		80	80	9	574
	N	1 207	49	13	227	7	30	170		72	80	9	552
	D	1 075	47	14	199	8	43	167		71	73	8	447
1991	J	1 145	54	15	226	6	26	173		81	64	7	493
	F	1 047	52	11	184	7	26	148		69	69	6	475
	M	1 127	50	14	203	10	27	138		74	71	7	532
	A	1 131	54	16	209	9	37	164		84	72	8	478
	M	1 171	42	15	201	8	43	172		92	65	8	525
	J	1 199	53	14	229	14	33	163		93	60	6	535
	J	1 196	56	16	225	6	33	172		81	79	6	525
	A	959	44	11	190	9	22	124		34	66	6	454
	S	1 183	56	13	191	5	36	176		91	68	7	540
	O	1 301	60	15	246	5	37	190		88	77	7	576
	N	1 321	53	14	239	10	46	190		75	74	9	609
	D	1 193	55	16	237	11	27	187		99	83	9	472
1992	J		51	14	222	7	31	185		115		6	505
Imports from : Italy													
1989	71 434	3 784	869	21 725	2 188	6 040	21 492	367		3 484	1 556	9 928	
1990	76 996	4 255	971	25 003	2 399	6 631	22 287	368		3 725	1 947	9 410	
1991	81 472	4 419	1 058	28 960	2 474	7 121	22 051	381		3 772	2 162	9 076	
1989	IV	19 411	996	239	5 899	736	1 640	5 843	106		974	442	2 536
1990	I	18 928	1 104	240	5 889	627	1 609	5 736	93		913	425	2 291
	II	19 719	1 062	256	6 125	622	1 879	5 805	93		948	531	2 398
	III	17 992	1 023	228	5 895	548	1 454	5 066	88		859	484	2 347
	IV	20 358	1 067	247	7 094	602	1 689	5 680	94		1 004	507	2 374
1991	I	20 033	1 132	250	7 172	580	1 667	5 613	96		937	489	2 099
	II	20 655	1 081	300	7 332	572	1 979	5 569	87		946	556	2 233
	III	19 389	1 095	243	7 094	558	1 513	5 090	97		906	530	2 262
	IV	21 395	1 111	264	7 362	764	1 961	5 779	101		983	587	2 482
1990	J	7 489	380	72	2 419	213	642	2 190	38		346	196	994
	A	4 705	313	87	1 664	168	336	1 106	23		247	135	626
	S	5 775	338	66	1 813	169	470	1 777	27		268	119	726
	O	7 190	390	90	2 355	209	584	2 158	36		349	168	851
	N	6 900	325	83	2 500	201	621	1 806	33		342	172	814
	D	6 244	351	72	2 245	192	479	1 713	23		309	153	708
1991	J	6 554	371	83	2 459	180	553	1 782	26		282	152	665
	F	6 547	374	82	2 292	195	570	1 860	30		326	162	656
	M	6 918	386	83	2 420	204	545	1 971	40		325	167	778
	A	6 940	389	88	2 441	189	746	1 844	33		312	171	707
	M	6 741	342	90	2 427	185	634	1 809	31		310	193	740
	J	6 947	350	116	2 465	198	598	1 913	30		323	170	786
	J	8 267	432	88	3 043	192	706	2 245	39		377	224	921
	A	4 837	325	85	1 898	184	335	956	26		236	138	652
	S	6 293	361	66	2 153	182	474	1 896	32		293	145	690
	O	7 471	395	98	2 629	217	656	2 047	35		352	195	847
	N	7 065	347	83	2 420	278	742	1 810	31		315	182	858
	D	6 633	368	79	2 314	264	562	1 746	35		304	187	775
1992	J		340	66	2 164	185	495	1 644				148	692

TRENDS IN EC TRADE

Intra-EC (EUR 12) by member countries

Values in Mio ECU

Period	Importing countries												
	EUR 12	UEBL	DK	D	GR	E	F	IRL	I	NL	P	UK	
Imports from : Netherlands													
1989	84 912	16 307	1 861	29 260	1 006	2 310	11 874	786	7 635		936	12 937	
1990	92 041	17 519	1 944	32 352	1 048	2 692	12 760	816	8 201		1 125	13 563	
1991	97 943	18 300	1 909	37 239	1 040	2 834	13 132	857	8 458		1 290	12 883	
1989	IV	22 559	4 312	479	7 887	330	606	3 163	199	2 063		275	3 245
1990	I	22 646	4 371	481	7 621	274	657	3 368	223	2 129		252	3 270
	II	22 599	4 294	465	7 689	259	705	3 176	204	2 136		281	3 392
	III	21 675	4 114	412	7 732	253	618	2 903	189	1 758		279	3 417
	IV	25 121	4 740	587	9 310	263	713	3 333	201	2 178		313	3 484
1991	I	24 865	4 745	470	9 467	242	698	3 344	234	2 054		304	3 308
	II	24 613	4 315	487	9 524	277	736	3 295	202	2 255		324	3 198
	III	23 277	4 498	464	8 738	215	660	3 062	201	1 905		323	3 211
	IV	25 187	4 743	488	9 510	306	740	3 431	220	2 243		339	3 166
1990	J	7 190	1 193	119	2 612	83	225	990	69	636		95	1 169
	A	6 732	1 355	145	2 466	85	179	800	56	438		81	1 127
	S	7 674	1 535	142	2 656	85	214	1 084	64	683		90	1 120
	O	8 960	1 739	249	3 069	76	249	1 237	74	793		105	1 370
	N	8 756	1 646	188	3 347	89	269	1 103	69	769		109	1 168
	D	7 337	1 328	157	2 897	98	194	954	59	614		88	948
1991	J	8 593	1 703	157	3 295	79	228	1 140	77	745		104	1 065
	F	7 737	1 361	160	2 954	91	232	1 051	78	656		94	1 060
	M	8 542	1 693	159	3 217	72	238	1 146	79	652		102	1 184
	A	8 165	1 429	167	3 077	126	262	1 127	71	718		107	1 082
	M	8 420	1 449	159	3 382	67	245	1 053	65	818		104	1 077
	J	8 061	1 438	153	3 065	84	229	1 115	66	718		105	1 088
	J	8 216	1 407	148	3 141	75	274	1 138	67	709		120	1 138
	A	7 066	1 469	144	2 796	64	173	819	59	452		81	1 029
	S	7 943	1 621	168	2 800	77	214	1 100	74	743		102	1 043
	O	8 836	1 720	177	3 293	72	263	1 179	82	818		118	1 114
N	8 311	1 524	157	3 120	107	263	1 077	74	764		105	1 119	
D	7 989	1 497	150	3 098	125	214	1 132	63	666		111	933	
1992	J		1 609	155	3 177	90	225	1 108		785		113	957
Imports from : Portugal													
1989		8 387	354	240	1 857	53	1 467	1 754	51	533	566	1 512	
1990		9 685	363	282	2 206	65	1 882	2 297	57	503	616	1 614	
1991		10 127	402	296	2 641	55	2 009	2 023	62	539	634	1 468	
1989	IV	2 151	87	68	500	22	378	439	15	130	129	383	
1990	I	2 444	93	68	556	16	390	634	14	128	163	382	
	II	2 466	90	70	533	18	454	591	15	128	152	416	
	III	2 299	82	71	520	13	405	544	13	111	145	394	
	IV	2 476	98	73	597	17	434	527	15	136	156	423	
1991	I	2 643	107	75	681	14	480	583	17	150	165	371	
	II	2 477	99	72	654	13	513	472	14	131	161	347	
	III	2 369	96	76	634	13	476	449	16	117	146	347	
	IV	2 638	99	73	672	14	540	518	15	141	163	403	
1990	J	944	33	23	210	5	175	226	5	53	56	156	
	A	668	28	32	177	4	94	135	5	21	47	126	
	S	683	23	15	133	4	133	181	4	36	42	111	
	O	827	37	24	186	5	135	188	5	44	58	145	
	N	907	33	28	223	6	176	182	6	49	50	155	
	D	739	28	21	188	6	120	157	3	43	49	123	
1991	J	906	37	25	228	5	150	206	5	59	55	135	
	F	871	35	25	220	5	164	205	6	44	55	113	
	M	864	32	24	233	4	167	173	7	47	54	123	
	A	842	38	24	209	4	173	162	5	43	61	122	
	M	839	32	26	240	4	173	146	5	45	52	116	
	J	794	29	21	205	5	165	164	4	43	49	109	
	J	977	41	26	261	5	194	206	6	51	59	130	
	A	675	28	33	196	4	122	106	6	21	51	108	
	S	717	27	17	177	4	160	138	5	45	36	108	
	O	934	36	28	257	4	176	177	6	49	58	142	
N	840	32	22	217	5	168	153	5	48	51	140		
D	847	31	21	198	5	196	173	4	45	53	121		
1992	J		32	23	241	6	179	169		45		123	

TRENDS IN EC TRADE
Intra-EC (EUR 12) by member countries

6

Values in Mio ECU

Period	Importing countries											
	EUR 12	UEBL	DK	D	GR	E	F	IRL	I	NL	P	UK
Imports from : United Kingdom												
1989	65 881	6 967	1 740	16 351	854	3 797	13 335	7 215	6 736	7 614	1 272	
1990	71 621	7 684	1 909	17 522	820	4 530	14 321	7 628	7 477	8 255	1 476	
1991	78 214	8 092	2 086	20 186	932	5 307	15 166	7 641	8 367	8 849	1 588	
1989 IV	17 745	1 745	458	4 449	251	973	3 618	1 924	1 799	2 212	315	
1990 I	17 348	2 017	443	4 139	201	962	3 446	1 819	1 872	2 132	316	
1990 II	17 147	1 810	528	4 130	202	1 077	3 467	1 855	1 825	1 906	347	
1990 III	16 785	1 850	439	4 229	188	932	3 358	1 878	1 643	1 942	325	
1990 IV	20 342	2 007	499	5 024	228	1 559	4 050	2 075	2 138	2 275	488	
1991 I	19 223	2 111	500	4 839	199	1 271	3 716	1 878	2 017	2 278	413	
1991 II	19 524	2 131	477	5 013	208	1 390	3 727	1 879	2 252	2 048	399	
1991 III	18 584	1 838	539	5 012	215	1 128	3 650	1 859	1 793	2 191	359	
1991 IV	20 883	2 011	570	5 322	310	1 517	4 073	2 025	2 306	2 332	417	
1990 J	5 610	588	139	1 400	67	344	1 156	589	622	596	108	
1990 A	4 990	618	142	1 375	52	237	943	573	360	609	81	
1990 S	6 066	633	153	1 454	70	348	1 178	719	680	738	115	
1990 O	7 075	742	182	1 723	68	434	1 470	769	705	826	156	
1990 N	6 949	629	163	1 779	80	475	1 450	734	738	737	164	
1990 D	6 205	615	150	1 521	79	639	1 131	562	690	668	151	
1991 J	6 467	786	185	1 618	77	440	1 206	618	686	731	120	
1991 F	6 104	666	156	1 523	66	418	1 159	615	641	727	133	
1991 M	6 617	660	156	1 698	56	414	1 344	646	689	799	155	
1991 A	6 550	727	164	1 637	70	534	1 233	608	728	705	143	
1991 M	6 672	733	164	1 733	62	454	1 249	674	801	669	134	
1991 J	6 291	670	137	1 642	76	400	1 247	600	721	688	110	
1991 J	6 823	599	136	1 801	78	416	1 350	630	731	745	136	
1991 A	5 351	563	207	1 539	62	311	955	573	350	694	98	
1991 S	6 585	671	191	1 672	76	403	1 344	655	711	753	109	
1991 O	7 504	790	187	1 949	88	493	1 455	744	831	828	140	
1991 N	6 788	628	182	1 720	102	546	1 247	723	741	761	135	
1991 D	6 433	590	200	1 654	117	474	1 235	560	739	734	130	
1992 J		642	159	1 640	64	369	1 192		719		114	

TRENDS IN EC TRADE

Major areas

Imports

Period	EUR 12	UEBL	DK	D	GR	E	F	IRL	I	NL	P	UK	
Class 1 : Western industrialized third countries, excluding EUR 12													
Values in Mio ECU													
1989	270 893	16 663	8 332	74 171	2 910	13 330	35 644	3 810	31 372	21 087	2 758	60 816	
1990	276 380	17 010	8 512	78 483	2 842	13 379	37 206	3 794	31 441	22 342	2 888	58 481	
1991	293 445	18 165	8 884	87 626	3 379	14 203	39 929	4 129	31 954	24 247	2 966	57 964	
1989	IV	69 363	4 161	2 234	19 917	930	3 469	9 344	896	8 068	5 233	711	14 399
1990	I	70 341	4 343	2 093	19 336	709	3 440	9 579	929	8 337	5 619	695	15 260
	II	70 990	4 376	2 127	19 245	767	3 886	9 412	1 031	8 471	5 718	803	15 154
	III	63 357	3 892	1 916	18 770	653	2 885	8 450	935	6 628	5 090	685	13 452
	IV	71 692	4 399	2 377	21 131	714	3 167	9 768	899	8 004	5 914	705	14 615
1991	I	70 800	4 474	2 081	21 108	772	3 218	9 919	1 001	7 819	5 961	676	13 772
	II	77 160	4 709	2 377	22 573	671	3 966	10 256	1 093	8 905	6 278	801	15 531
	III	71 348	4 330	2 133	22 132	816	3 342	9 571	962	7 036	5 796	756	14 474
	IV	74 138	4 653	2 293	21 814	1 121	3 677	10 182	1 072	8 193	6 212	734	14 188
1990	J	22 340	1 247	589	6 535	254	1 108	3 045	265	2 636	1 589	223	4 849
	A	19 825	1 247	622	6 309	177	724	2 568	289	1 495	1 760	210	4 232
	S	21 045	1 343	688	5 933	224	976	2 887	255	2 501	1 722	203	4 306
	O	25 586	1 627	794	7 343	220	1 073	3 690	328	2 829	2 149	223	5 311
	N	24 513	1 452	871	7 327	242	1 125	3 230	299	2 937	1 929	243	4 858
	D	20 792	1 256	683	6 444	250	916	2 829	264	2 238	1 668	207	4 036
1991	J	24 675	1 525	737	7 310	318	1 177	3 337	318	2 860	1 953	249	4 889
	F	22 079	1 377	695	6 778	208	940	3 003	330	2 568	1 888	210	4 083
	M	24 052	1 568	642	7 019	246	1 101	3 571	352	2 386	2 120	207	4 839
	A	27 066	1 600	823	7 942	213	1 458	3 703	383	3 121	2 118	296	5 409
	M	25 514	1 545	760	7 421	245	1 223	3 231	370	2 996	2 235	267	5 220
	J	24 449	1 502	764	7 206	214	1 270	3 300	340	2 782	1 903	225	4 943
	J	26 138	1 402	684	8 256	270	1 315	3 486	338	2 918	2 151	281	5 038
	A	20 882	1 299	675	6 801	256	844	2 594	313	1 447	1 763	198	4 693
	S	24 108	1 577	759	7 074	289	1 186	3 452	311	2 670	1 878	216	4 698
	O	26 004	1 531	816	7 693	294	1 247	3 628	357	2 848	2 122	259	5 220
	N	24 898	1 483	761	7 460	481	1 327	3 368	368	2 714	1 917	223	4 796
	D	22 907	1 392	681	6 669	336	1 102	3 156	341	2 651	2 150	213	4 215
1992	J		1 435	719	7 495	249	1 233	3 175		2 749		245	4 631
Percentage change on the corresponding period of the previous year													
1989		13,4	19,9	10,8	15,8	48,8	27,4	17,2	25,2	17,7	17,4	4,4	0,9
1990		2,0	2,1	2,2	5,8	-2,3	0,4	4,4	-0,4	6,2	6,0	4,7	-3,8
1991		6,2	6,8	4,4	11,6	18,9	6,2	7,3	8,8	1,6	8,5	2,7	-0,9
1989	IV	6,7	10,6	4,3	12,5	55,0	11,0	21,4	7,3	8,4	6,6	-17,4	-9,4
1990	I	6,2	6,9	10,0	9,8	35,0	-5,8	9,8	-4,3	6,2	9,3	12,8	0,5
	II	-0,8	-1,0	-3,2	0,2	23,9	13,2	-3,9	-0,8	2,1	2,3	5,4	-6,5
	III	-0,6	-3,2	-4,1	7,7	-21,9	3,9	8,5	3,4	-7,4	-0,6	2,4	-10,4
	IV	3,4	5,7	6,4	6,1	-23,2	-8,7	4,5	0,3	-0,8	13,0	-0,8	1,5
1991	I	0,7	3,0	-0,6	9,2	8,9	-6,5	3,5	7,8	-6,2	6,1	-2,7	-9,8
	II	8,7	7,6	11,8	17,3	-12,5	2,1	9,0	6,0	5,1	9,8	-0,2	2,5
	III	12,6	11,3	11,3	17,9	25,0	15,8	13,3	2,9	6,2	13,9	10,4	7,6
	IV	3,4	5,8	-3,5	3,2	57,0	16,1	4,2	19,2	2,4	5,0	4,1	-2,9
1990	J	4,7	-0,2	-12,0	8,6	-18,3	16,1	17,3	-10,2	0,6	-1,1	-7,5	-1,7
	A	-0,3	1,8	-10,4	13,8	-24,7	-13,6	12,0	-4,3	-11,6	2,4	23,8	-15,0
	S	-6,3	-11,9	-5,1	1,2	-22,0	-1,6	0,9	-16,7	-11,5	-3,3	9,9	-15,7
	O	2,3	12,5	-0,1	1,4	-22,5	-12,8	13,3	1,5	-2,5	9,9	5,2	-0,8
	N	3,5	-0,1	21,1	10,3	-15,1	-8,9	0,1	-1,3	8,1	12,3	9,5	-5,7
	D	0,2	1,0	3,8	5,0	-28,8	-15,2	0,3	-2,2	-9,2	9,2	-8,4	1,9
1991	J	7,0	8,3	4,5	17,8	51,4	12,6	2,6	-1,2	3,8	4,8	5,1	-3,4
	F	1,1	0,8	7,6	10,3	-7,1	-18,2	2,4	18,3	-1,4	2,9	4,5	-8,4
	M	-3,3	2,6	-6,4	0,4	-10,2	-9,8	5,6	7,3	-19,9	10,1	-17,2	-8,4
	A	15,8	15,1	23,6	18,8	-6,2	18,1	17,1	0,0	18,8	20,9	13,0	8,8
	M	4,6	6,1	6,9	14,2	-8,6	-4,5	1,2	6,6	-2,6	5,8	-0,4	0,9
	J	6,6	0,8	7,5	18,9	-20,7	-2,1	5,7	14,1	0,1	4,7	-7,4	2,1
	J	17,0	12,4	16,1	26,3	6,3	18,7	14,5	27,5	10,7	35,4	26,0	3,9
	A	6,4	4,2	8,5	7,8	44,6	16,6	1,0	8,3	-3,2	8,3	-2,5	10,9
	S	14,6	17,4	10,3	19,2	29,0	21,5	19,6	22,0	6,8	9,1	2,9	9,1
	O	1,6	-5,9	2,8	4,6	33,6	16,2	-1,7	8,8	0,7	-1,3	16,1	-1,7
	N	1,6	2,1	-12,6	1,8	98,8	18,0	4,3	23,1	-7,6	-0,6	-8,2	-1,3
	D	10,2	10,8	-0,3	3,5	34,4	20,0	11,6	29,2	18,5	28,9	2,9	4,4
1992	J		-5,9	-2,4	2,5	-21,7	4,8	-4,9		-3,9		-1,6	-5,3

Period	EUR 12	UEBL	DK	D	GR	E	F	IRL	I	NL	P	UK	
Class 1 : Western industrialized third countries, excluding EUR 12													
Values in Mio ECU													
1989	248 718	12 784	9 557	94 642	1 133	6 190	31 410	3 301	32 309	14 236	2 217	40 938	
1990	250 920	12 310	9 822	96 950	1 127	6 053	31 990	3 274	32 786	14 068	2 262	40 277	
1991	242 340	11 650	9 757	92 758	1 187	5 962	32 123	3 618	30 794	14 440	2 098	37 952	
1989	IV	66 625	3 394	2 610	24 828	396	1 686	8 273	906	8 953	3 838	610	11 133
1990	I	63 434	3 280	2 481	25 466	307	1 379	8 260	836	7 604	3 552	565	9 704
	II	63 403	3 073	2 508	24 077	250	1 584	8 124	830	8 824	3 434	615	10 085
	III	59 764	2 941	2 231	23 028	263	1 475	7 638	774	7 767	3 449	552	9 644
	IV	64 320	3 016	2 603	24 379	307	1 615	7 969	834	8 591	3 633	530	10 845
1991	I	58 308	2 890	2 301	23 508	209	1 366	7 454	799	7 301	3 411	519	8 550
	II	60 237	2 984	2 474	22 419	292	1 553	7 989	889	8 005	3 423	495	9 714
	III	60 170	2 789	2 401	22 994	339	1 318	7 945	935	7 340	3 742	548	9 820
	IV	63 625	2 988	2 581	23 838	348	1 726	8 735	995	8 147	3 864	535	9 868
1990	J	21 261	1 064	568	7 992	98	593	2 878	269	3 083	1 140	239	3 337
	A	18 899	819	778	7 723	94	463	2 271	227	2 067	1 220	145	3 093
	S	19 514	1 057	813	7 329	72	415	2 493	278	2 614	1 090	156	3 197
	O	23 205	1 159	890	9 000	112	531	3 008	262	3 013	1 294	192	3 742
	N	21 366	989	824	8 191	83	574	2 607	283	2 547	1 197	179	3 892
	D	19 483	850	839	7 170	110	508	2 347	288	3 026	1 053	156	3 136
1991	J	19 042	996	746	7 875	89	432	2 381	248	2 190	1 064	170	2 851
	F	18 718	863	744	7 399	62	460	2 348	253	2 569	1 015	169	2 838
	M	20 477	1 031	780	8 233	58	474	2 700	299	2 539	1 324	178	2 862
	A	20 201	995	794	7 535	96	559	2 789	254	2 610	1 015	160	3 405
	M	19 683	1 014	809	7 427	99	510	2 410	296	2 481	1 182	172	3 283
	J	20 212	971	797	7 460	96	484	2 781	339	2 910	1 183	164	3 028
	J	21 730	1 058	655	7 965	127	486	3 059	295	3 038	1 288	231	3 527
	A	18 386	674	797	7 525	117	381	2 224	272	1 834	1 167	136	3 260
	S	19 865	1 044	901	7 503	95	451	2 668	366	2 466	1 231	163	2 976
	O	22 759	1 136	912	8 297	119	634	3 358	354	2 893	1 392	197	3 466
	N	20 893	962	854	8 026	114	591	2 906	348	2 421	1 253	175	3 244
	D	19 921	873	763	7 518	113	500	2 501	293	2 852	1 117	151	3 240
1992	J		903	720	7 025	88	440	2 490		2 157		169	2 789
Percentage change on the corresponding period of the previous year													
1989	12,0	16,2	9,2	9,3	48,7	11,6	11,2	18,6	18,2	13,4	24,8	11,5	
1990	0,9	-3,7	2,8	2,4	-0,5	-2,2	1,8	-0,8	1,5	-1,2	2,0	-1,6	
1991	-3,4	-5,4	-0,7	-4,3	5,3	-1,5	0,4	10,5	-6,1	2,6	-7,3	-5,8	
1989	IV	8,1	14,2	9,3	-0,2	35,6	9,6	15,5	14,7	15,5	7,8	15,7	13,8
1990	I	9,4	9,1	11,9	13,4	40,8	-7,0	13,0	13,3	12,6	0,2	21,0	-1,0
	II	-0,5	-5,9	1,3	-0,0	10,6	-3,2	-3,0	-0,2	4,6	-2,2	4,9	-1,9
	III	-1,0	-5,7	-1,0	-1,1	-10,2	6,4	2,5	-6,2	-4,9	3,2	-0,5	-0,8
	IV	-3,5	-11,1	-0,3	-1,8	-22,5	-4,2	-3,7	-7,9	-4,0	-5,3	-13,1	-2,6
1991	I	-8,1	-11,9	-7,3	-7,7	-31,9	-0,9	-9,8	-4,4	-4,0	-4,0	-8,1	-11,9
	II	-5,0	-2,9	-1,4	-6,9	16,8	-2,0	-1,7	7,1	-8,3	-0,3	-19,5	-3,7
	III	0,7	-5,2	7,8	-0,1	28,9	-10,6	4,0	20,8	-5,5	8,5	-0,7	1,8
	IV	-1,1	-0,9	-0,8	-2,2	13,4	6,9	9,6	19,3	-5,2	6,4	0,9	-9,0
1990	J	3,7	1,3	-1,2	5,3	63,3	29,5	6,8	-1,1	-6,3	12,1	21,3	0,9
	A	0,6	3,5	-2,4	-0,8	-10,5	-6,8	10,2	4,6	-0,7	7,0	-8,8	-1,8
	S	-7,3	-17,1	-4,9	-7,5	-43,8	-14,3	-5,8	-17,3	-6,3	-7,7	-7,1	-2,1
	O	0,8	-3,4	-1,7	4,1	-20,6	-19,7	10,0	-13,2	-4,7	3,8	0,5	-2,3
	N	-3,6	-14,3	-4,8	-0,7	-17,0	-9,5	-3,0	-6,9	-8,3	-13,9	-4,3	2,1
	D	-9,3	-17,7	3,3	-9,9	-26,7	-14,6	-16,4	-5,0	-0,1	-9,8	-18,3	-8,7
1991	J	-4,8	-6,7	-2,1	-3,4	-11,0	4,9	-4,5	-0,4	-8,2	-5,7	6,9	-7,8
	F	-8,0	-16,4	-3,4	-8,7	-37,4	8,7	-12,3	1,2	4,5	-10,7	-6,1	-11,6
	M	-10,7	-12,4	-11,6	-10,6	-46,3	-8,8	-11,5	-11,8	-8,0	3,1	-20,5	-15,1
	A	-0,3	6,0	3,2	-5,2	-1,0	20,7	7,6	-4,9	-7,5	-2,5	-8,0	7,7
	M	-9,2	-3,2	-0,5	-13,0	50,0	-8,6	-7,3	6,4	-12,3	0,9	-11,8	-8,6
	J	-5,0	-10,1	-6,8	-1,8	9,1	-12,2	-3,4	17,3	-8,7	-2,7	-25,1	-8,9
	J	2,2	-0,6	15,3	-0,3	28,6	-18,0	6,3	9,7	-1,5	13,0	-3,3	5,7
	A	-2,7	-17,7	2,4	-2,6	24,5	-17,7	-2,1	19,8	-11,3	-4,3	-6,2	5,4
	S	1,8	-1,2	10,8	2,4	31,9	8,7	7,0	31,7	-5,7	12,9	4,5	-6,9
	O	-1,9	-2,0	2,5	-7,8	6,3	19,4	11,6	35,1	-4,0	7,6	2,6	-7,4
	N	-2,2	-2,7	3,6	-2,0	37,3	3,0	11,5	23,0	-4,9	4,7	-2,2	-16,6
	D	2,2	2,7	-9,1	4,9	2,7	-1,6	6,6	1,7	-5,8	6,1	-3,2	3,3
1992	J		-9,3	-3,5	-10,8	-1,1	1,9	4,6		-1,5		-0,6	-2,2

TRENDS IN EC TRADE

Major areas

Imports

Period	EUR 12	UEBL	DK	D	GR	E	F	IRL	I	NL	P	UK
EFTA												
Values in Mio ECU												
1989	102 589	4 897	5 620	32 795	930	3 710	12 879	551	12 333	6 682	1 079	21 114
1990	108 597	5 150	5 801	36 504	911	3 909	13 668	603	12 969	7 257	1 215	20 609
1991	110 746	5 548	6 017	40 125	1 000	3 945	13 113	771	12 830	6 920	1 275	19 201
1989	IV	27 107	1 282	1 491	8 923	339	1 107	3 588	146	3 350	1 662	4 937
1990	I	27 301	1 318	1 421	8 720	243	979	3 583	142	3 414	1 713	285
	II	26 823	1 216	1 488	8 656	236	1 056	3 457	151	3 444	1 757	353
	III	24 742	1 145	1 293	8 766	192	851	3 037	136	2 714	1 741	276
	IV	29 731	1 471	1 598	10 362	239	1 023	3 590	174	3 398	2 046	300
1991	I	27 966	1 515	1 457	9 975	237	977	3 389	183	3 189	1 842	296
	II	28 168	1 367	1 540	10 018	242	1 035	3 298	187	3 473	1 771	336
	III	26 315	1 208	1 417	9 762	232	895	3 028	196	2 797	1 581	320
	IV	28 296	1 458	1 603	10 370	289	1 038	3 398	206	3 371	1 726	323
1990	J	8 647	335	372	3 115	69	337	1 109	50	1 072	546	96
	A	7 279	382	426	2 720	53	192	906	33	519	587	89
	S	8 793	419	485	2 933	71	290	1 081	52	1 122	610	90
	O	10 421	554	576	3 505	71	327	1 276	77	1 179	825	99
	N	10 206	466	541	3 688	81	377	1 220	51	1 271	658	104
	D	8 665	446	455	3 180	86	288	1 089	46	946	561	85
1991	J	9 902	522	535	3 378	98	345	1 171	55	1 145	596	103
	F	8 886	496	456	3 205	74	323	1 082	71	1 058	606	98
	M	9 191	497	459	3 392	65	309	1 134	57	984	642	89
	A	9 690	495	512	3 388	85	375	1 096	55	1 226	625	118
	M	9 451	423	526	3 401	79	330	1 090	53	1 144	578	125
	J	9 020	447	488	3 248	78	326	1 109	79	1 100	568	85
	J	9 518	357	451	3 616	71	346	1 148	70	1 171	548	104
	A	7 351	361	450	2 884	56	227	766	64	476	471	84
	S	9 377	491	508	3 262	104	323	1 109	62	1 149	562	96
	O	10 108	490	600	3 614	75	378	1 147	75	1 260	601	124
	N	9 409	512	527	3 540	107	362	1 069	74	1 110	584	90
	D	8 740	451	462	3 217	105	298	1 174	56	1 010	536	88
1992	J		487	443	3 227	61	319	1 132		1 025	99	1 396
Percentage change on the corresponding period of the previous year												
1989	13.2	12.0	8.2	11.6	47.4	33.5	17.2	12.7	15.4	13.8	-2.2	10.2
1990	5.9	5.2	3.2	11.3	-2.0	5.4	6.1	9.4	5.2	8.6	12.6	-2.4
1991	2.0	7.7	3.7	9.9	9.8	0.9	-4.1	27.9	-1.1	-4.6	4.9	-6.8
1989	IV	7.7	10.6	3.8	8.7	79.4	33.5	21.6	13.2	11.7	8.0	-25.6
1990	I	9.3	2.2	6.0	13.3	50.0	13.8	15.6	2.2	11.2	8.5	26.7
	II	0.5	0.0	-0.9	3.2	30.8	10.9	2.3	7.9	7.3	-2.6	17.3
	III	3.9	3.3	0.4	12.6	-22.3	7.6	8.0	7.1	0.4	6.3	2.2
	IV	9.7	14.7	7.2	16.1	-29.5	-7.6	0.1	19.2	1.4	23.1	6.4
1991	I	2.4	14.9	2.5	14.4	-2.5	-0.2	-5.4	28.9	-6.6	7.5	3.9
	II	5.0	12.4	3.5	15.7	1.7	-2.0	-4.6	23.8	0.8	0.8	-4.8
	III	6.4	5.5	9.6	11.4	20.8	5.2	-0.3	44.1	3.1	-9.2	15.9
	IV	-4.8	-0.9	0.3	0.1	20.9	1.5	-5.3	18.4	-0.8	-15.6	7.7
1990	J	6.3	9.1	3.6	15.9	-11.5	9.4	10.6	6.4	4.9	14.7	-2.0
	A	5.2	18.8	10.6	13.7	-25.4	-6.8	23.3	-10.8	-7.5	-3.0	13.1
	S	1.4	-9.7	-5.5	8.3	-26.8	1.4	1.8	20.9	0.9	8.9	12.5
	O	7.2	16.1	14.1	12.0	-30.4	-27.0	1.6	57.1	-0.8	44.7	12.5
	N	10.5	13.9	10.2	21.3	-23.6	14.9	-1.1	-8.9	8.4	8.0	15.6
	D	5.9	10.1	-1.7	13.4	-31.7	-18.9	0.6	15.0	-5.1	14.0	0.0
1991	J	11.3	17.6	12.4	25.7	21.0	19.8	-5.6	12.2	6.3	9.4	13.2
	F	2.0	21.0	3.9	13.1	-9.8	0.6	-3.8	73.2	-2.5	3.8	7.7
	M	-5.3	7.3	-3.8	6.0	-17.7	-13.7	-9.4	7.5	-21.5	4.6	-9.2
	A	9.5	27.2	15.1	13.0	25.0	15.0	-7.0	10.0	18.1	13.6	4.4
	M	3.0	4.7	3.1	18.1	-8.1	-8.1	-10.5	-8.6	-8.8	1.6	-3.8
	J	2.6	9.6	-3.7	16.2	-6.0	-7.6	-3.0	83.7	-4.8	-6.3	-13.3
	J	10.1	6.6	21.2	16.1	2.9	2.7	3.5	40.0	8.2	0.4	8.3
	A	1.0	-7.9	5.6	6.0	5.7	18.2	-15.5	93.9	-8.3	-19.8	21.7
	S	6.6	17.2	4.7	11.2	46.5	11.4	2.6	19.2	2.4	-7.9	6.7
	O	-3.0	-11.6	4.2	3.1	5.6	15.6	-10.1	-1.3	6.9	-27.2	25.3
	N	-7.8	9.9	-2.6	-3.5	32.1	-4.0	-12.4	45.1	-12.7	-11.2	-13.5
	D	0.9	1.1	1.5	1.2	22.1	3.5	7.8	21.7	6.8	-4.5	3.5
1992	J		-6.7	-17.2	-4.5	-37.8	-7.5	-3.3		-10.5	-3.9	-28.5

TRENDS IN EC TRADE
Major areas

7

Exports

Period	EUR 12	UEBL	DK	D	GR	E	F	IRL	I	NL	P	UK	
EFTA													
Values in Mio ECU													
1989	107 968	5 509	6 278	50 776	363	1 559	12 249	1 052	11 997	6 511	1 169	10 507	
1990	111 370	5 396	6 821	51 354	356	1 866	12 655	1 046	12 434	6 769	1 310	11 363	
1991	108 894	5 388	6 687	50 739	384	1 940	11 653	1 056	11 955	7 099	1 278	10 715	
1989	IV	29 148	1 577	1 758	13 341	111	485	3 436	261	3 221	1 734	311	2 912
1990	I	28 339	1 418	1 699	13 316	87	451	3 387	293	2 959	1 705	330	2 694
	II	28 593	1 374	1 697	12 977	93	447	3 327	269	3 342	1 649	336	3 083
	III	25 827	1 251	1 567	12 030	74	474	2 872	228	2 874	1 569	334	2 555
	IV	28 612	1 353	1 857	13 032	102	494	3 070	256	3 260	1 847	310	3 031
1991	I	27 609	1 356	1 643	12 976	84	473	2 966	275	3 125	1 782	328	2 602
	II	27 252	1 407	1 683	12 582	109	495	2 912	256	3 097	1 714	295	2 701
	III	26 102	1 243	1 574	12 381	92	410	2 896	240	2 741	1 836	337	2 554
	IV	27 931	1 383	1 787	12 799	100	563	3 078	285	2 992	1 767	319	2 858
1990	J	8 680	394	371	3 945	26	157	1 067	70	1 185	483	134	845
	A	8 096	383	583	3 992	23	189	790	68	669	513	89	797
	S	8 995	473	578	4 104	23	125	1 014	90	1 020	571	98	899
	O	10 319	536	622	4 785	35	137	1 172	73	1 120	647	105	1 087
	N	9 730	443	590	4 528	34	189	1 050	86	1 010	640	106	1 053
	D	8 449	367	611	3 713	33	167	843	96	1 128	519	92	880
1991	J	9 015	491	544	4 277	37	142	964	81	956	531	104	888
	F	8 747	394	522	4 049	27	154	912	89	1 097	504	107	890
	M	9 819	470	562	4 650	20	177	1 081	105	1 071	744	115	824
	A	9 228	467	561	4 208	34	201	1 020	84	1 048	529	93	984
	M	8 864	483	546	4 104	33	146	894	80	960	606	97	914
	J	9 118	454	541	4 271	42	148	1 002	94	1 085	578	97	807
	J	9 031	420	402	4 295	27	124	962	71	1 115	638	138	838
	A	7 881	337	541	4 035	26	91	666	82	595	597	85	826
	S	9 057	484	600	4 051	39	195	1 044	86	1 030	599	98	830
	O	10 082	510	622	4 545	33	195	1 154	90	1 088	702	121	1 021
	N	9 170	434	590	4 298	33	200	1 002	109	899	600	100	904
	D	8 635	433	542	3 956	33	167	916	86	1 012	458	90	940
1992	J		457	526	3 834	36	186	954		913		113	745
Percentage change on the corresponding period of the previous year													
1989	12,0	17,2	10,1	11,1	48,8	12,0	14,4	22,9	14,4	7,7	19,2	9,1	
1990	3,2	-2,1	9,6	1,1	-1,9	19,7	3,3	-0,6	3,6	4,0	12,1	8,1	
1991	-2,2	-0,1	-2,0	-1,2	7,9	4,0	-7,9	1,0	-3,9	4,9	-2,4	-5,7	
1989	IV	9,4	23,0	13,0	5,0	24,7	25,0	17,2	7,4	11,6	2,9	15,6	11,5
1990	I	10,0	11,7	15,1	9,4	20,8	21,6	13,0	12,7	8,8	6,4	29,9	4,5
	II	3,8	-0,4	6,7	-0,6	14,8	15,5	9,7	-2,9	6,0	-0,6	9,4	17,8
	III	1,2	-2,5	7,8	-1,4	-25,3	49,5	3,2	-10,2	-1,0	3,5	12,1	6,5
	IV	-1,8	-14,2	5,6	-2,3	-8,1	1,9	-10,7	-1,9	1,2	6,5	-0,3	4,1
1991	I	-2,6	-4,4	-3,3	-2,6	-3,4	4,9	-12,4	-6,1	5,6	4,5	-0,6	-3,4
	II	-4,7	2,4	-0,8	-3,0	17,2	10,7	-12,5	-4,8	-7,3	3,9	-12,2	-12,4
	III	1,1	-0,6	0,4	2,9	24,3	-13,5	5,3	-4,6	17,0	0,9	-0,9	-0,0
	IV	-2,4	2,2	-3,8	-1,8	-2,0	14,0	0,3	11,3	-8,2	-4,3	2,9	-5,7
1990	J	3,2	2,1	9,1	0,4	16,7	51,0	3,5	-19,5	-3,7	15,3	26,4	11,8
	A	3,5	0,3	8,8	-0,3	-23,3	94,8	9,9	13,3	6,2	0,2	11,2	3,0
	S	-2,3	-7,8	2,3	-4,0	-48,9	17,9	0,5	-15,9	-1,6	-2,4	3,2	2,9
	O	2,4	3,7	4,0	2,9	9,4	-16,5	3,4	-8,8	-2,5	13,3	7,1	0,6
	N	-0,7	-14,3	0,0	-0,5	6,3	13,9	-10,6	-7,5	-0,1	2,6	3,9	12,8
	D	-8,8	-32,7	9,7	-10,6	-28,3	-13,0	-24,3	7,9	5,7	-3,0	2,2	0,3
1991	J	1,5	3,2	0,9	3,7	23,3	10,9	-12,5	-4,7	2,5	-3,5	15,6	7,1
	F	-2,5	-7,9	-0,6	-4,1	0,0	22,2	-15,5	3,5	15,5	-2,1	-2,7	-1,5
	M	-5,7	-8,0	-5,1	-6,4	-33,3	-5,9	-9,6	-13,9	-0,5	16,6	-10,2	-14,5
	A	-0,7	8,1	10,7	-3,4	-5,6	48,9	-3,2	-10,6	-3,1	1,9	1,1	-0,2
	M	-9,7	4,5	-1,8	-9,6	32,0	-13,1	-18,2	-7,0	-12,6	6,5	-11,0	-17,3
	J	-2,6	-5,0	-6,1	4,7	35,5	4,2	-14,1	6,8	-6,9	3,6	-18,5	-15,8
	J	4,0	6,6	8,4	5,9	-3,6	-21,0	-9,8	1,4	-5,9	32,1	3,0	-0,8
	A	-2,7	-12,0	-7,2	1,1	13,0	-51,9	-15,7	20,6	-11,1	16,4	-4,5	3,6
	S	0,7	2,3	3,8	-1,3	69,6	56,0	3,0	-4,4	1,0	4,9	0,0	-7,7
	O	-2,3	-4,9	0,0	-5,0	-5,7	42,3	-1,5	23,3	-2,9	8,5	15,2	-6,1
	N	-5,8	-2,0	0,0	-5,1	-2,9	6,8	-4,6	26,7	-11,0	-6,3	-5,7	-14,2
	D	2,2	18,0	-11,3	6,5	0,0	0,0	8,7	-10,4	-10,3	-11,8	-2,2	6,8
1992	J		-6,9	-3,3	-10,4	-2,7	31,0	-1,0		-4,5		8,7	-16,1

TRENDS IN EC TRADE

Major areas

Imports

Period	EUR 12	UEBL	DK	D	GR	E	F	IRL	I	NL	P	UK	
United States													
Values in Mio ECU													
1989	83 660	5 564	1 501	17 099	500	5 610	12 941	2 355	7 581	8 770	764	20 974	
1990	85 182	5 742	1 399	16 592	574	5 537	14 029	2 307	7 293	8 609	767	22 332	
1991	91 941	6 251	1 548	19 262	747	5 767	16 661	2 543	8 227	9 016	715	21 203	
1989	IV	21 036	1 365	430	4 537	155	1 340	3 245	573	1 803	2 212	204	5 171
1990	I	22 276	1 473	343	4 316	156	1 473	3 655	549	1 920	2 319	206	5 866
	II	23 203	1 519	331	4 487	148	1 787	3 395	638	2 072	2 409	228	6 188
	III	19 135	1 315	283	3 735	134	1 132	3 264	605	1 599	1 905	170	4 992
	IV	20 588	1 434	441	4 054	136	1 145	3 715	516	1 702	1 975	183	5 286
1991	I	21 612	1 523	297	4 326	138	1 280	4 188	591	1 927	2 113	166	5 062
	II	25 189	1 645	488	5 413	149	1 703	4 249	687	2 307	2 449	192	5 907
	III	22 249	1 450	397	5 005	170	1 364	4 070	576	1 924	2 128	181	4 983
	IV	22 892	1 632	366	4 518	290	1 420	4 154	689	2 069	2 326	176	5 251
1990	J	6 898	403	87	1 305	47	437	1 181	146	627	614	58	1 993
	A	6 180	412	82	1 386	36	302	1 005	194	439	704	69	1 551
	S	5 789	449	109	1 049	52	355	1 073	142	534	581	35	1 411
	O	7 494	534	113	1 417	42	404	1 492	183	596	689	44	1 979
	N	6 787	453	184	1 325	53	387	1 140	169	609	634	51	1 782
	D	6 079	391	145	1 304	42	338	1 076	162	497	607	54	1 464
1991	J	7 378	534	92	1 506	46	470	1 342	184	767	699	62	1 675
	F	6 603	466	124	1 428	37	351	1 212	166	610	660	47	1 482
	M	7 632	521	79	1 392	56	459	1 631	221	549	753	55	1 916
	A	9 054	549	189	2 074	47	631	1 683	257	774	788	80	1 983
	M	8 336	565	129	1 737	47	490	1 281	247	774	966	50	2 050
	J	7 688	475	167	1 599	55	573	1 268	184	758	675	59	1 875
	J	8 287	446	119	2 059	35	551	1 481	195	814	821	75	1 690
	A	6 650	444	124	1 488	58	326	1 113	199	498	666	52	1 679
	S	7 216	507	152	1 457	76	488	1 461	181	612	634	42	1 605
	O	7 854	497	111	1 544	97	422	1 522	223	656	763	57	1 951
	N	7 576	464	124	1 562	107	534	1 413	228	597	675	52	1 819
	D	7 214	441	128	1 411	83	464	1 208	231	820	862	59	1 506
1992	J		472	143	2 012	49	524	1 279		791		63	1 654
Percentage change on the corresponding period of the previous year													
1989		22,4	27,4	32,6	31,3	24,1	29,1	20,3	24,3	16,0	26,0	17,2	14,7
1990		1,8	3,2	-6,8	-3,0	14,8	-1,3	8,4	-2,0	-3,6	-1,8	0,4	6,5
1991		7,9	6,9	10,7	16,1	30,1	4,2	18,6	10,2	12,8	4,7	-6,8	-5,1
1989	IV	14,2	8,5	12,3	29,0	32,5	-1,7	33,6	8,7	4,5	16,1	8,5	3,2
1990	I	6,3	11,2	20,8	3,4	71,4	-22,3	13,9	-6,3	1,9	5,9	13,2	14,4
	II	2,7	0,5	-12,7	-2,7	22,3	31,6	-10,0	0,5	0,3	2,3	13,4	10,7
	III	0,3	-3,5	-30,6	-1,1	0,8	11,3	20,3	7,8	-12,6	-5,4	-4,0	-1,6
	IV	-2,2	5,1	2,6	-10,6	-12,3	-14,6	14,5	-9,9	-5,6	-10,7	-20,1	2,2
1991	I	-3,0	3,4	-13,4	0,2	-11,5	-13,1	14,6	7,7	0,4	-8,9	-19,4	-13,7
	II	8,6	8,3	47,4	20,6	0,7	-4,7	25,2	7,7	11,3	1,7	-15,8	-4,5
	III	16,3	10,3	40,3	34,0	26,9	20,5	24,7	-4,8	20,3	11,7	6,5	-0,2
	IV	11,3	13,8	-17,0	11,4	113,2	24,0	11,8	33,5	21,6	17,8	8,0	-0,7
1990	J	10,5	-9,2	1,2	-1,0	6,8	25,2	40,3	-13,6	1,1	-7,4	-1,7	20,9
	A	0,2	1,0	-60,0	9,4	-18,2	-7,9	25,0	1,0	-18,1	13,7	32,7	-9,5
	S	-12,3	-11,1	-0,9	-11,9	13,0	6,3	2,1	-28,6	-20,2	-19,3	-23,9	-18,4
	O	-2,6	18,9	-39,9	-22,7	13,5	-7,6	35,3	-14,9	-6,7	-25,4	-22,8	8,9
	N	-4,9	-5,8	53,3	-6,4	3,9	-27,1	0,5	-10,1	3,0	-2,5	-15,0	-7,2
	D	-1,1	-6,7	34,3	0,6	-36,4	-15,5	7,6	-4,7	-13,6	1,3	-28,0	1,6
1991	J	1,2	15,1	-24,6	1,6	7,0	7,1	10,5	-1,6	13,1	-13,7	-8,8	-6,0
	F	-2,5	-0,6	3,3	4,0	-28,8	-32,6	8,2	13,4	7,0	-16,6	-28,6	-2,7
	M	-0,8	2,4	-20,2	-4,7	-8,2	-9,5	25,7	11,6	-18,3	7,6	-25,7	-6,6
	A	20,4	12,7	46,5	35,6	20,5	5,7	44,6	9,6	24,8	13,2	-5,9	2,9
	M	2,8	12,8	48,3	8,1	-16,1	-15,7	15,1	17,1	-0,8	-4,5	-20,6	-2,2
	J	4,6	-9,2	57,5	18,4	5,8	-1,5	14,4	2,8	12,3	-3,6	-13,2	-6,4
	J	20,1	10,7	36,8	57,8	-25,5	26,1	25,4	33,6	29,8	33,7	29,3	-15,2
	A	7,6	7,8	51,2	7,4	61,1	7,9	10,7	2,6	13,4	-5,1	-24,6	8,3
	S	24,7	12,9	39,4	38,9	46,2	37,5	36,2	27,5	14,6	9,1	20,0	13,7
	O	4,8	-5,9	-1,8	9,0	131,0	4,5	2,0	21,9	9,7	10,7	29,5	-0,9
	N	11,6	2,4	-32,6	17,9	101,9	38,0	23,9	34,9	-2,0	6,5	2,0	2,1
	D	18,7	12,6	-11,7	8,2	97,6	37,3	12,3	42,6	65,0	42,0	9,3	2,9
1992	J		-11,6	55,4	33,6	6,5	11,5	-4,7		3,1		1,6	-1,3

TRENDS IN EC TRADE
Major areas

7

Exports

Period	EUR 12	UEBL	DK	D	GR	E	F	IRL	I	NL	P	UK	
United States													
Values in Mio ECU													
1989	78 020	4 373	1 487	22 533	391	2 947	10 670	1 479	11 010	4 521	691	17 919	
1990	76 561	4 013	1 443	22 864	354	2 535	10 631	1 530	10 202	4 214	619	18 157	
1991	71 199	3 582	1 414	20 343	401	2 376	11 101	1 697	9 418	4 163	500	16 205	
1989	IV	20 623	1 091	397	5 817	146	734	2 665	417	3 074	1 252	186	4 843
1990	I	19 292	1 078	327	6 180	111	567	2 616	360	2 409	1 115	163	4 365
	II	19 307	995	392	5 614	65	714	2 777	378	2 821	1 005	177	4 370
	III	18 664	988	349	5 659	78	592	2 594	385	2 439	1 108	135	4 338
	IV	19 298	952	374	5 411	100	663	2 644	408	2 533	986	144	5 083
1991	I	15 676	862	296	4 888	45	509	2 337	327	2 015	868	112	3 418
	II	17 661	899	381	4 771	83	620	2 787	431	2 396	929	125	4 239
	III	18 470	862	380	5 208	135	513	2 927	490	2 375	1 099	128	4 354
	IV	19 393	959	357	5 476	138	734	3 050	449	2 633	1 267	135	4 195
1990	J	6 969	402	114	2 108	32	263	925	146	950	401	65	1 562
	A	5 995	256	103	1 908	30	165	862	113	683	416	34	1 426
	S	5 674	330	109	1 645	16	164	805	126	805	295	35	1 345
	O	7 047	365	135	2 105	30	252	987	135	921	353	46	1 719
	N	6 314	315	121	1 745	19	216	825	134	744	294	53	1 849
	D	5 813	284	110	1 550	50	195	833	138	669	305	42	1 456
1991	J	5 024	284	89	1 600	23	180	692	112	602	277	41	1 124
	F	5 079	251	96	1 587	9	165	729	107	666	268	32	1 157
	M	5 546	326	103	1 691	13	163	906	108	746	317	35	1 137
	A	5 752	303	103	1 682	23	214	864	114	736	246	39	1 428
	M	5 744	302	128	1 526	41	212	845	150	746	298	41	1 457
	J	6 067	295	117	1 563	19	194	1 060	166	913	347	44	1 349
	J	6 779	362	115	1 779	46	207	1 113	165	1 025	341	52	1 574
	A	5 704	186	114	1 759	66	163	860	131	604	328	31	1 464
	S	5 958	307	144	1 670	22	143	982	195	745	390	40	1 319
	O	6 815	388	131	1 829	56	282	1 216	160	932	417	47	1 457
	N	6 344	315	122	1 929	41	247	930	151	792	395	40	1 380
	D	6 127	255	96	1 721	40	204	929	138	914	417	41	1 371
1992	J		261	83	1 627	26	146	874		626		35	1 203
Percentage change on the corresponding period of the previous year													
1989	8,6	12,8	6,7	2,3	34,4	10,5	1,6	21,5	14,2	18,7	25,2	13,2	
1990	-1,9	-8,2	-3,0	1,5	-9,5	-14,0	-0,4	3,4	-7,3	-6,8	-10,4	1,3	
1991	-7,0	-10,7	-2,0	-11,0	13,3	-6,3	4,4	10,9	-7,7	-1,2	-19,2	-10,8	
1989	IV	2,5	5,5	0,0	-13,0	22,7	-2,1	8,4	22,3	11,8	13,0	5,7	12,5
1990	I	6,6	1,1	-6,8	13,8	26,1	-21,7	7,5	16,5	6,8	-2,1	14,8	4,9
	II	-3,1	-11,9	1,3	-0,6	-4,4	-13,1	-5,8	2,2	-0,2	-5,7	-10,6	-2,2
	III	-3,6	-9,0	-0,9	0,4	-12,4	-11,2	-1,1	0,8	-14,5	4,1	-18,7	-2,5
	IV	-6,4	-12,7	-5,8	-7,0	-31,5	-9,7	-0,8	-2,2	-17,6	-21,2	-22,6	5,0
1991	I	-18,7	-20,0	-9,5	-20,9	-59,5	-10,2	-10,7	-9,2	-16,4	-22,2	-31,3	-21,7
	II	-8,5	-9,6	-2,8	-15,0	27,7	-13,2	0,4	14,0	-15,1	-7,6	-29,4	-3,0
	III	-1,0	-12,6	8,9	-8,0	73,1	-13,3	12,8	27,3	-2,6	-0,8	-5,2	0,4
	IV	0,5	0,7	-4,5	1,2	38,0	10,7	15,4	10,0	3,9	28,5	-6,3	-17,5
1990	J	4,9	2,6	11,8	19,5	100,0	6,5	1,4	16,8	-12,8	13,6	8,3	-1,2
	A	-0,2	2,0	-8,8	-3,4	-21,1	-26,7	23,9	1,8	-12,9	11,2	-26,1	2,0
	S	-15,0	-25,3	-17,4	-14,0	-54,3	-13,2	-19,0	-13,7	-17,6	-11,7	-31,4	-7,9
	O	-1,2	-12,3	6,3	3,5	-52,4	-11,6	18,8	-4,9	-14,1	-10,4	-13,2	0,4
	N	-7,6	-19,2	-11,0	-6,8	-34,5	-29,9	-1,7	-7,6	-25,2	-37,0	-3,6	15,9
	D	-12,8	-5,4	-11,3	-19,1	-3,8	-9,7	-14,9	5,3	-14,3	-18,7	-45,5	-3,3
1991	J	-17,5	-18,4	-8,2	-20,0	-37,8	2,3	-7,9	-6,7	-23,1	-18,0	-16,3	-19,3
	F	-19,1	-29,9	-6,8	-22,5	-71,9	-5,7	-10,9	1,9	-16,9	-31,8	-16,8	-16,8
	M	-18,9	-14,2	-10,4	-20,2	-69,0	-20,1	-11,1	-20,0	-9,7	-17,4	-46,2	-26,7
	A	-4,7	-0,7	-13,4	-9,4	-17,9	23,7	-5,0	0,0	-11,8	-18,8	-11,4	5,9
	M	-12,5	-9,0	11,3	-23,4	141,2	-16,5	-2,0	18,1	-21,7	-12,4	-26,8	-3,8
	J	-9,1	-16,4	-21,5	-11,5	-9,5	-30,7	7,8	21,2	-12,0	-3,6	-36,2	-11,1
	J	-2,7	-10,0	0,9	-15,6	43,8	-21,3	20,3	13,0	7,9	-15,0	-20,0	0,8
	A	-4,9	-27,3	10,7	-7,8	120,0	-1,2	-0,2	15,9	-11,6	-21,2	-8,8	2,7
	S	5,0	-7,0	32,1	1,5	37,5	-12,8	22,0	54,8	-7,5	32,2	14,3	-1,9
	O	-1,9	6,3	-3,0	-13,1	86,7	11,9	23,2	18,5	1,2	18,1	2,2	-15,2
	N	0,5	0,0	0,8	10,5	115,8	14,4	12,7	6,5	34,4	-24,5	-25,4	-5,8
	D	5,4	-3,4	-12,7	11,0	-20,0	4,6	11,5	0,0	5,2	36,7	-2,4	-5,8
1992	J		-8,1	-6,7	1,7	13,0	-18,9	26,3		4,0		-14,6	7,0

TRENDS IN EC TRADE

Major areas

Imports

Period	EUR 12	UEBL	DK	D	GR	E	F	IRL	I	NL	P	UK	
Japan													
Values in Mio ECU													
1989	46 337	3 210	760	14 389	969	2 748	5 488	723	3 206	3 570	529	10 745	
1990	46 224	3 412	857	14 483	923	2 747	5 444	715	3 331	4 316	517	9 480	
1991	51 818	3 803	816	16 554	1 157	3 164	5 830	638	3 603	5 962	607	9 682	
1989	IV	11 671	784	198	3 830	273	721	1 453	139	815	824	135	2 499
1990	I	11 270	839	207	3 582	190	677	1 313	199	841	1 037	103	2 283
	II	11 677	915	202	3 499	264	735	1 433	199	886	1 009	125	2 410
	III	11 222	791	232	3 682	226	636	1 265	156	711	942	146	2 456
	IV	12 055	867	216	3 740	243	700	1 433	162	893	1 328	143	2 331
1991	I	11 891	860	203	3 787	295	669	1 391	182	856	1 407	125	2 117
	II	13 555	1 060	225	4 316	185	873	1 536	174	1 071	1 495	164	2 456
	III	13 047	946	191	4 366	293	742	1 388	146	802	1 499	158	2 516
	IV	13 325	937	197	4 086	384	880	1 515	136	874	1 561	161	2 594
1990	J	3 801	251	95	1 274	98	240	412	54	266	281	33	795
	A	3 684	257	76	1 293	81	154	398	50	166	303	42	875
	S	3 710	271	59	1 094	66	236	451	51	279	359	55	789
	O	4 354	321	62	1 363	74	241	560	51	312	416	50	904
	N	4 225	310	108	1 295	75	256	478	62	338	443	56	805
	D	3 340	236	46	1 087	94	201	390	41	242	347	33	623
1991	J	4 080	260	64	1 357	139	244	489	64	294	439	43	687
	F	3 569	240	70	1 183	64	189	386	61	277	443	41	617
	M	4 240	361	70	1 247	93	236	513	57	285	525	39	814
	A	4 871	368	84	1 521	56	328	577	58	418	516	60	988
	M	4 361	341	65	1 339	80	275	497	55	356	501	55	817
	J	4 280	350	64	1 454	50	267	461	60	297	475	48	753
	J	4 666	333	67	1 472	126	275	485	59	300	586	63	900
	A	4 020	290	63	1 468	99	210	392	36	162	416	36	847
	S	4 347	324	60	1 426	68	257	512	50	340	497	47	767
	O	4 788	333	63	1 491	96	315	566	44	320	577	52	911
	N	4 640	298	61	1 422	191	315	505	52	328	477	51	939
	D	3 872	295	58	1 173	94	249	434	40	228	515	50	738
1992	J		282	80	1 225	110	254	450		308		44	757
Percentage change on the corresponding period of the previous year													
1989	11,3	18,7	-0,8	11,0	61,0	19,8	12,3	40,4	8,4	11,5	-4,0	5,6	
1990	-0,2	6,3	12,8	0,7	-4,7	-0,0	-0,8	-1,1	3,9	20,9	-2,3	-11,8	
1991	12,1	11,5	-4,8	14,3	25,4	15,2	7,1	-10,8	8,2	38,1	17,4	2,1	
1989	IV	2,6	8,9	-0,5	7,5	41,5	6,8	10,8	3,7	-1,0	-6,3	-32,5	-6,7
1990	I	3,6	10,4	20,3	6,5	2,2	10,6	0,6	-2,0	10,5	15,2	-3,7	-8,9
	II	-4,1	6,1	-0,5	-6,8	37,5	-3,9	-3,3	-5,7	0,2	12,4	-16,1	-13,1
	III	-3,4	-1,7	24,1	6,5	-28,7	-2,2	1,4	-8,2	-4,7	-0,5	5,8	-17,2
	IV	3,3	10,6	9,1	-2,3	-11,0	-2,9	-1,4	16,5	9,6	61,2	5,9	-6,7
1991	I	5,5	2,5	-1,9	5,7	55,3	-1,2	5,9	-8,5	1,8	35,7	21,4	-7,3
	II	16,1	15,8	11,4	23,3	-29,9	18,8	7,2	-12,6	20,9	48,2	31,2	1,9
	III	16,3	19,6	-17,7	19,2	29,6	16,7	9,7	-6,4	12,8	59,1	8,2	2,4
	IV	10,5	8,1	-8,8	9,3	58,0	25,7	5,7	-16,0	-2,1	17,5	12,6	11,3
1990	J	-1,3	-3,1	106,5	6,3	-30,5	14,3	1,5	-16,9	-1,1	-6,6	-32,7	-12,5
	A	-1,5	11,7	15,2	18,3	-28,2	-16,8	-3,9	-19,4	-6,7	0,3	40,0	-19,6
	S	-5,4	-11,1	-3,3	-4,8	-26,7	-7,1	6,4	18,6	-6,1	5,9	27,9	-17,9
	O	5,8	15,9	-4,6	6,4	-23,7	-1,2	8,3	15,9	9,1	43,9	28,2	-7,5
	N	3,5	5,8	74,2	-2,7	2,7	-5,5	-6,8	34,8	17,4	52,8	33,3	-8,0
	D	-4,0	11,3	-19,3	-11,3	-7,8	-13,0	-5,8	-16,3	-0,4	43,4	-13,2	-6,3
1991	J	13,2	0,4	-7,2	18,2	208,9	13,5	11,9	-8,6	8,5	32,2	22,9	-5,1
	F	2,7	-11,4	25,0	7,5	25,5	-12,1	2,9	-4,7	1,5	43,8	70,8	-16,3
	M	2,1	19,5	-9,1	-6,5	0,0	-2,5	4,5	-12,3	-4,0	35,3	-7,1	-0,7
	A	24,5	17,7	40,0	22,1	-31,7	49,1	25,7	-19,4	48,8	52,2	50,0	10,6
	M	8,9	11,1	-13,3	12,6	-5,9	11,8	-2,7	-12,7	11,2	48,7	25,0	-3,3
	J	15,6	23,7	-1,5	36,7	-47,4	3,1	0,9	-3,2	3,8	43,1	26,3	-1,3
	J	22,8	32,7	-29,5	15,5	28,6	14,6	17,7	9,3	12,6	108,5	90,9	13,2
	A	9,1	8,6	-17,1	13,5	62,3	36,4	-1,5	-28,0	-2,4	37,3	-14,3	-3,2
	S	17,2	19,6	1,7	30,3	3,0	8,9	13,5	-2,0	21,9	38,4	-14,5	-2,8
	O	9,5	3,7	-43,5	9,4	29,7	30,7	1,1	-13,7	2,6	38,7	4,0	0,8
	N	9,8	-3,5	28,1	9,8	154,7	23,0	5,6	-16,1	-3,0	7,7	-8,9	16,6
	D	15,9	25,0		7,9	0,0	23,9	11,3	-2,4	-5,8	48,4	51,5	18,5
1992	J		8,5	25,0	-9,7	-20,9	4,1	-8,0		4,8		2,3	10,2

TRENDS IN EC TRADE
Major areas

7

Exports

Period	EUR 12	UEBL	DK	D	GR	E	F	IRL	I	NL	P	UK	
Japan													
Values in Mio ECU													
1989	21 130	1 188	1 103	7 384	81	391	3 159	406	2 925	984	129	3 378	
1990	22 721	1 238	923	8 504	61	415	3 401	343	3 136	896	132	3 672	
1991	22 155	1 129	1 042	8 051	69	393	3 644	444	2 999	1 006	115	3 262	
1989	IV	5 608	309	262	1 977	31	105	954	114	768	246	48	795
1990	I	5 990	354	290	2 374	33	81	859	106	739	239	27	887
	II	5 455	288	258	1 961	9	126	748	84	770	216	47	948
	III	5 501	317	164	1 900	10	106	848	67	876	217	39	958
	IV	5 775	278	210	2 269	10	103	946	86	752	224	18	880
1991	I	5 464	292	230	2 046	10	90	908	100	736	240	24	789
	II	5 336	276	257	1 794	14	99	962	103	760	240	30	801
	III	5 662	295	283	2 045	21	104	889	101	778	264	29	853
	IV	5 693	265	273	2 167	24	99	884	140	726	262	33	819
1990	J	2 100	135	39	704	3	46	369	27	365	66	20	326
	A	1 722	63	46	643	4	23	241	15	255	83	7	342
	S	1 679	118	72	555	3	36	246	25	254	68	11	290
	O	2 221	110	76	892	3	35	369	28	282	97	11	315
	N	1 825	91	59	728	3	35	284	30	197	65	7	327
	D	1 726	77	66	648	4	33	293	28	273	60	6	236
1991	J	1 797	89	70	690	4	30	326	25	193	82	7	282
	F	1 841	97	81	670	3	28	291	32	297	85	10	247
	M	1 818	106	71	686	3	32	291	42	245	73	9	259
	A	1 834	86	74	583	3	35	409	25	257	78	11	274
	M	1 791	94	84	676	5	34	264	34	232	76	8	269
	J	1 705	96	88	535	7	30	292	43	271	76	8	259
1991	J	2 184	126	91	713	13	43	380	29	331	102	19	338
	A	1 598	57	90	596	2	33	265	27	187	68	5	268
	S	1 864	112	98	736	6	28	245	45	260	79	7	248
	O	2 001	100	100	750	10	36	302	51	273	88	12	279
	N	1 890	92	89	696	7	33	345	51	193	91	14	278
	D	1 797	73	77	721	7	31	235	38	262	83	8	262
1992	J		75	66	550	3	26	288		187		7	253
Percentage change on the corresponding period of the previous year													
1989	24,1	29,6	12,7	16,7	20,9	20,3	31,5	32,9	42,1	20,9	87,0	22,6	
1990	7,5	4,2	-16,3	15,2	-24,7	6,1	7,7	-15,9	7,2	-8,9	2,3	8,7	
1991	-2,5	-8,8	12,9	-5,3	13,1	-5,3	7,1	29,4	-4,4	12,3	-12,9	-11,2	
1989	IV	16,1	31,5	10,5	-1,2	34,8	22,1	53,4	10,7	33,6	-8,2	140,0	20,1
1990	I	24,8	38,8	19,8	40,8	120,0	-15,6	25,8	12,8	30,3	-12,8	-3,6	3,4
	II	2,8	-6,2	-20,4	7,3	-30,8	24,8	-2,1	-13,4	1,6	-4,4	104,3	9,5
	III	1,5	0,0	-40,6	0,3	-56,5	20,5	11,7	-35,0	5,3	-8,4	34,5	11,4
	IV	3,0	-10,0	-19,8	14,8	-67,7	-1,9	-0,8	-24,6	-2,1	-8,9	-62,5	10,7
1991	I	-8,8	-17,5	-20,7	-13,8	-69,7	11,1	5,7	-5,7	-0,4	0,4	-11,1	-11,0
	II	-2,2	-4,2	-0,4	-8,5	-21,4	28,6	-2,4	28,6	-1,3	11,1	-36,2	-15,5
	III	2,9	-6,9	72,6	7,6	110,0	-1,9	4,8	50,7	-11,2	21,7	-25,6	-11,0
	IV	-1,4	-4,7	30,0	-4,5	140,0	-3,9	-6,6	62,8	-3,5	17,0	83,3	-6,9
1990	J	9,5	10,7	-51,9	5,5	-57,1	70,4	23,0	-15,6	12,3	-8,3	150,0	17,7
	A	-2,5	26,0	-50,0	1,7	-20,0	-74,4	10,0	-37,5	0,8	16,9	-53,3	8,2
	S	-6,2	-18,6	-26,5	-6,9	-72,7	20,0	3,8	-45,7	-0,4	-27,7	10,0	8,2
	O	11,3	-1,8	-22,8	24,2	-50,0	-31,4	17,9	-31,7	-4,1	5,4	-31,3	24,5
	N	0,7	-18,0	-25,3	15,2	-75,0	-14,6	-2,4	0,0	-13,2	-21,7	-12,5	9,7
	D	-3,6	-10,5	-9,3	2,9	-66,7	17,9	-14,3	-34,9	9,6	-15,5	-25,0	-4,1
1991	J	-8,3	-16,0	-10,3	-18,5	-63,6	30,4	34,2	0,0	-16,1	-5,7	40,0	-7,8
	A	-4,4	-11,0	-12,9	-10,1	-62,5	3,7	-3,0	0,0	24,3	21,4	0,0	-15,4
	M	-13,4	-23,7	-36,0	-12,4	-78,6	10,3	-8,2	-14,3	-9,3	-11,0	-30,8	-10,7
	A	4,6	4,9	-14,9	-7,5	0,0	-43,5	81,0	-7,4	-4,8	50,0	-15,4	-9,3
	M	-5,6	-11,3	-8,7	-4,0	66,7	-5,6	10,5	30,8	5,0	6,3	-17,6	-27,9
	J	-6,2	-4,0	17,3	-14,8	133,3	7,1	2,8	43,3	-3,2	-9,5	-55,6	-9,8
1991	J	4,0	-6,7	133,3	1,3	333,3	-6,5	3,0	7,4	-9,3	54,5	-5,0	3,7
	A	-7,2	-9,5	95,7	-7,3	-50,0	49,5	10,0	80,0	-26,7	-18,1	-28,6	-21,6
	S	11,0	-5,1	36,1	32,6	100,0	-22,2	-0,4	80,0	2,4	16,2	-36,4	-14,5
	O	-9,9	-9,1	28,2	-15,9	233,3	2,9	-18,2	82,1	-3,2	-9,3	9,1	-11,4
	N	3,6	1,1	50,8	-4,4	133,3	-5,7	21,5	70,0	-2,0	40,0	100,0	-15,0
	D	4,1	-5,2	13,2	11,3	75,0	-6,1	-19,8	35,7	-4,0	38,3	33,3	11,0
1992	J		-15,7	-5,7	-20,3	-25,0	-13,3	-11,7		-3,1		0,0	-10,3

TRENDS IN EC TRADE

Major areas

Imports

Period	EUR 12	UEBL	DK	D	GR	E	F	IRL	I	NL	P	UK	
Class 2 : Developing countries													
Values in Mio ECU													
1989	137 113	9 782	2 433	27 921	1 901	11 361	22 670	585	21 007	15 758	2 566	21 130	
1990	143 848	9 282	2 233	30 186	1 982	11 777	24 244	618	22 096	16 476	2 988	22 085	
1991	150 318	9 117	2 066	33 946	2 587	13 233	25 586	716	22 139	17 248	2 768	20 912	
1989	IV	35 181	2 396	592	7 228	615	2 988	6 066	177	5 502	3 877	659	5 080
1990	I	36 129	2 606	543	7 438	515	2 781	6 253	164	5 596	3 997	689	5 546
	II	33 537	2 370	535	6 957	714	2 707	5 557	149	5 092	3 824	692	5 241
	III	35 188	2 124	615	7 616	431	2 644	5 757	150	4 930	4 352	772	5 757
	IV	39 095	2 162	541	8 475	322	3 644	6 677	155	6 479	4 263	636	5 541
1991	I	36 756	2 410	420	8 227	506	3 210	6 665	176	5 611	4 010	646	4 875
	II	36 857	2 525	593	8 121	635	3 253	6 000	174	5 407	4 333	636	5 180
	III	38 392	2 153	585	8 957	470	3 326	6 327	187	5 448	4 638	764	5 538
	IV	38 313	2 029	469	8 642	976	3 444	6 595	178	5 674	4 287	721	5 320
1990	J	11 000	719	142	2 286	155	819	1 850	45	1 615	1 246	258	1 866
	A	12 083	740	316	2 873	144	907	1 742	57	1 388	1 757	211	1 949
	S	11 962	670	153	2 455	137	918	2 038	50	1 922	1 405	267	1 948
	O	14 099	787	188	2 933	98	1 336	2 355	57	2 323	1 622	334	2 067
	N	13 260	705	212	2 949	86	1 250	2 192	52	2 160	1 472	246	1 934
	D	11 557	682	121	2 597	147	1 054	2 079	46	1 979	1 156	233	1 485
1991	J	13 871	917	156	3 007	116	1 334	2 520	64	2 246	1 397	280	1 836
	F	11 435	730	126	2 636	204	969	2 094	52	1 758	1 277	167	1 423
	M	11 432	783	127	2 585	185	905	2 055	61	1 602	1 345	187	1 618
	A	12 356	850	161	2 681	167	1 156	2 066	56	1 853	1 418	222	1 724
	M	12 499	910	256	2 891	212	1 046	1 901	65	1 802	1 483	173	1 759
	J	11 935	759	170	2 548	254	1 044	2 039	56	1 746	1 427	214	1 679
	J	13 250	734	235	2 916	81	1 148	2 301	63	1 960	1 625	287	1 900
	A	12 117	700	184	3 095	191	1 015	1 921	65	1 500	1 406	194	1 844
	S	12 904	716	162	2 946	199	1 164	2 024	60	1 985	1 607	239	1 802
	O	13 803	730	173	3 235	197	1 280	2 223	69	2 076	1 692	265	1 885
	N	12 896	660	160	2 846	501	1 167	2 279	59	1 823	1 357	205	1 841
	D	11 572	635	133	2 561	266	1 017	2 077	51	1 790	1 223	233	1 588
1992	J		760	163	2 937	298	1 123	2 172		1 928		216	1 748
Percentage change on the corresponding period of the previous year													
1989		17,6	25,6	24,8	11,6	40,1	24,6	18,1	21,6	24,4	16,0	18,2	9,4
1990		5,0	-5,3	-8,2	8,1	4,3	3,7	6,9	5,6	5,2	4,6	16,4	4,5
1991		4,4	-1,6	-7,5	12,5	30,5	12,4	5,5	15,9	0,2	4,7	-7,4	-5,3
1989	IV	13,3	18,0	11,1	6,4	43,0	27,6	21,2	38,3	20,6	11,2	0,0	-2,3
1990	I	9,0	6,0	3,0	11,5	-0,4	8,4	11,8	24,2	12,6	5,4	18,0	4,2
	II	-2,3	-8,0	-20,6	-3,3	96,2	-8,4	-1,7	10,4	-7,0	-0,5	8,1	2,2
	III	2,1	-9,7	-3,9	6,7	5,7	-7,3	7,4	6,4	-2,5	3,5	13,2	2,8
	IV	11,1	-9,8	-8,6	17,3	-47,6	22,0	10,1	-12,4	17,8	10,0	26,9	9,1
1991	I	1,7	-7,5	-22,7	10,6	-1,7	15,4	6,6	7,3	0,3	0,3	-6,2	-12,1
	II	9,9	6,5	10,8	22,0	-11,1	20,2	6,0	16,8	6,2	13,3	-8,1	-1,2
	III	9,1	1,4	-4,9	17,6	9,0	25,8	9,9	24,7	10,5	5,6	-1,0	-3,8
	IV	-2,0	-6,2	-13,3	2,0	203,1	-5,5	-1,2	14,8	-12,4	0,1	-13,8	-4,0
1990	J	1,1	2,1	-27,2	-3,5	31,4	-1,6	9,3	9,8	-6,6	-2,4	12,2	10,2
	A	4,5	1,1	32,2	18,2	-12,2	-6,5	-5,6	7,5	-4,5	12,7	-10,2	3,3
	S	0,7	-25,6	-23,5	5,0	11,4	-14,2	15,8	6,4	3,0	0,1	63,8	-2,9
	O	17,2	-15,6	-12,6	9,3	32,4	27,2	19,9	-9,5	31,2	23,7	79,6	16,1
	N	11,0	-8,2	14,6	31,7	-66,0	18,1	4,7	-33,3	14,8	6,2	23,6	7,4
	D	4,6	-4,2	-34,6	12,4	-47,5	16,3	6,5	17,9	6,5	1,2	32,4	-1,7
1991	J	5,4	-1,7	-31,3	12,7	-48,4	38,8	15,2	0,0	10,7	-5,5	16,2	-14,5
	F	6,8	-5,1	-15,4	18,3	137,2	18,3	6,9	18,2	6,0	9,1	-15,7	-12,3
	M	-5,8	-14,7	-19,6	1,7	-9,6	-9,0	0,5	7,0	-16,0	3,3	-24,6	-9,1
	A	18,3	15,5	21,1	22,5	-36,7	48,4	20,4	7,7	13,8	32,2	-3,9	5,1
	M	7,3	15,8	2,8	25,6	-9,8	13,7	-1,2	20,4	-3,3	12,2	-22,8	-0,3
	J	4,3	-4,8	-5,0	17,6	21,0	3,6	7,7	30,2	8,7	-3,9	0,9	-8,9
	J	20,5	2,1	65,5	27,6	-47,7	40,2	24,4	40,0	21,4	30,4	11,2	1,8
	A	0,3	-5,4	-41,8	7,7	32,6	11,9	10,3	14,0	8,1	-20,0	-8,1	-5,4
	S	7,9	6,9	5,9	20,0	45,3	26,8	-0,7	20,0	3,3	14,4	-10,5	-7,5
	O	-2,1	-7,2	-8,0	10,3	101,0	-5,7	-5,6	21,1	-10,6	4,3	-20,7	-8,8
	N	-2,7	-6,4	-24,5	-3,5	482,6	-6,6	4,0	13,5	-15,6	-7,8	-16,7	-4,8
	D	0,1	-4,1	9,9	-1,4	81,0	-3,5	-0,1	10,9	-9,6	5,8	0,0	6,9
1992	J		-17,1	4,5	-2,3	156,9	-15,8	-13,8		-14,2		-22,9	-4,8

Period	EUR 12	UEBL	DK	D	GR	E	F	IRL	I	NL	P	UK	
Class 2 : Developing countries													
Values in Mio ECU													
1989	131 197	9 058	2 488	30 044	838	8 549	28 237	1 231	17 716	8 468	796	23 773	
1990	134 425	8 833	2 715	32 099	785	8 557	29 154	1 060	17 738	8 332	892	24 260	
1991	142 672	9 580	2 631	35 661	950	9 545	30 928	1 061	19 620	8 417	978	23 302	
1989	IV	35 687	2 436	659	7 711	301	2 232	8 008	332	5 110	2 341	229	6 330
1990	I	34 131	2 334	700	8 651	193	1 983	7 466	281	4 110	2 304	213	5 895
	II	33 286	2 093	629	7 501	200	2 120	7 459	308	4 616	1 970	215	6 175
	III	31 570	2 020	584	7 815	163	1 914	6 411	242	4 214	1 942	207	6 059
	IV	35 438	2 385	803	8 133	228	2 540	7 819	228	4 798	2 116	257	6 132
1991	I	31 492	2 143	502	7 910	153	1 998	7 056	230	4 068	2 019	195	5 218
	II	34 257	2 367	652	8 188	210	2 385	7 311	252	4 977	1 988	215	5 713
	III	35 810	2 316	723	9 672	287	2 153	7 549	306	4 630	2 071	245	5 859
	IV	41 113	2 755	754	9 891	301	3 009	9 012	272	5 944	2 340	323	6 513
1990	J	11 635	796	183	2 840	45	766	2 541	94	1 748	649	66	1 907
	A	10 347	569	193	2 781	55	553	2 053	62	1 106	649	56	2 271
	S	9 585	657	187	2 196	64	593	1 853	87	1 359	643	68	1 878
	O	12 088	803	233	2 808	81	832	2 757	82	1 532	717	74	2 168
	N	11 667	769	282	2 743	65	927	2 592	80	1 337	649	90	2 154
	D	11 554	757	286	2 626	61	779	2 496	66	1 924	665	79	1 796
1991	J	10 245	674	150	2 650	67	594	2 198	77	1 232	716	66	1 820
	F	10 171	689	167	2 474	48	653	2 356	72	1 422	646	52	1 593
	M	11 043	777	176	2 786	38	753	2 484	82	1 413	655	70	1 808
	A	11 286	715	171	2 634	74	845	2 546	77	1 524	630	68	2 003
	M	11 456	833	206	2 990	51	818	2 195	91	1 622	679	72	1 898
	J	11 547	809	245	2 563	84	722	2 659	84	1 830	675	60	1 817
	J	13 424	861	228	3 479	115	767	2 842	106	2 075	782	83	2 063
	A	10 787	619	222	3 173	98	635	2 088	92	1 270	636	74	1 881
	S	11 558	829	250	3 021	72	732	2 617	106	1 285	652	67	1 927
	O	13 782	990	226	3 322	78	1 040	3 132	107	1 931	796	85	2 074
	N	12 981	826	216	3 236	105	1 001	2 759	92	1 733	773	108	2 130
	D	14 312	914	287	3 339	115	961	3 120	73	2 288	759	98	2 359
1992	J		734	233	3 036	60	667	2 335		1 655		84	1 769
Percentage change on the corresponding period of the previous year													
1989	15,5	24,6	4,6	14,5	29,3	10,1	20,2	14,9	21,6	4,9	23,4	10,6	
1990	2,5	-2,5	9,1	6,8	-6,3	0,1	3,2	-13,9	0,1	-1,6	12,1	2,0	
1991	6,1	8,5	-3,1	11,1	21,0	11,5	6,1	0,1	10,6	1,0	9,6	-3,9	
1989	IV	11,9	26,7	1,9	1,8	30,9	3,9	25,1	9,9	16,5	2,9	0,9	9,9
1990	I	10,9	8,6	40,8	20,2	103,2	-5,4	6,5	14,7	15,0	15,3	51,1	2,0
	II	1,7	-8,8	-1,7	0,9	-6,5	-5,7	7,7	-5,5	0,4	-3,8	4,9	6,8
	III	-1,4	-7,3	-15,6	1,5	-28,2	-3,0	1,8	-26,4	-4,9	-6,7	-6,3	3,0
	IV	-0,7	-2,1	21,9	5,5	-24,3	13,8	-2,4	-31,3	-6,1	-9,6	12,2	-3,1
1991	I	-7,7	-8,2	-28,3	-8,6	-20,7	0,8	-5,5	-18,1	-1,0	-12,4	-8,5	-11,5
	II	2,9	13,1	3,7	9,2	5,0	12,5	-2,0	-18,2	7,8	0,9	0,0	-7,5
	III	13,4	14,7	23,8	23,8	76,1	12,5	17,8	26,4	9,9	6,6	16,4	-3,3
	IV	16,0	15,5	-6,1	21,6	32,0	18,5	15,3	19,5	23,9	10,6	25,7	6,2
1990	J	6,3	9,8	-11,2	9,1	7,1	26,4	14,6	8,0	1,2	-1,4	0,0	5,7
	A	2,1	7,2	-8,5	1,3	-17,9	-6,6	-0,5	-31,1	-11,9	-1,7	-11,1	22,4
	S	-11,7	-28,4	-26,4	-6,8	-45,3	-2,1	-7,7	-32,0	-6,1	-13,3	-12,8	-14,6
	O	4,0	-3,8	6,9	12,4	-28,3	-5,1	16,4	-37,9	-12,7	-6,3	13,8	8,9
	N	-2,1	-9,3	23,6	12,2	-7,1	8,9	-2,0	-27,3	-17,4	-15,7	11,1	-4,9
	D	-6,9	1,5	32,4	-5,4	-28,9	-7,4	-16,0	-33,3	10,1	-16,8	27,4	-11,7
1991	J	-10,3	-10,0	-11,2	-19,8	3,1	-2,5	-8,0	-6,1	-4,8	-5,4	-5,7	-5,5
	F	-5,2	-6,5	-31,0	-5,3	-42,9	10,1	-0,8	-11,1	2,5	-6,5	-14,8	-14,4
	M	-7,2	-6,6	-35,8	1,9	-13,6	1,2	-7,6	-30,5	-1,1	-23,0	-10,3	-14,2
	A	7,9	16,1	3,6	9,8	5,7	27,5	7,0	-28,0	5,3	8,2	21,4	1,4
	M	0,6	11,5	16,4	11,0	-13,6	5,8	-8,9	-16,5	7,8	6,3	-5,3	-1,4
	J	2,1	11,6	-8,9	6,3	18,3	6,8	2,6	-8,7	9,5	-9,0	-4,8	-8,9
	J	15,4	8,2	24,6	22,5	155,6	2,7	11,8	14,9	18,7	20,5	25,8	8,2
	A	4,3	8,8	15,0	14,1	78,2	14,8	1,7	48,4	14,8	-2,0	32,1	-17,2
	S	20,6	26,2	33,7	37,6	12,5	23,4	41,2	21,8	-5,4	1,4	-1,5	2,6
	O	14,0	23,3	-3,0	18,3	-3,7	25,0	13,6	30,5	26,0	11,0	14,9	-4,4
	N	11,3	7,4	-17,6	18,0	61,5	8,0	6,4	15,0	29,6	19,1	20,0	-1,1
	D	23,9	20,7	0,3	27,2	42,0	23,4	25,0	10,6	18,9	14,1	24,1	31,3
1992	J		8,9	55,3	14,6	-10,4	12,3	6,2		34,3		27,3	-2,8

TRENDS IN EC TRADE

Major areas

Imports

Period	EUR 12	UEBL	DK	D	GR	E	F	IRL	I	NL	P	UK	
ACP (68 countries)													
Values in Mio ECU													
1989	19 597	2 866	221	2 884	216	1 965	4 214	120	1 988	1 938	710	2 475	
1990	20 125	2 358	179	3 181	165	2 119	4 574	146	2 081	1 878	829	2 617	
1991	19 134	2 036	67	3 138	203	2 114	4 200	147	1 949	2 021	638	2 621	
1989	IV	5 189	754	32	817	54	530	1 233	30	483	457	221	577
1990	I	4 837	706	54	686	41	473	1 049	37	613	361	201	617
	II	4 352	561	39	631	47	423	1 058	38	483	336	159	577
	III	4 707	544	62	815	37	413	1 067	41	388	469	209	661
	IV	6 230	545	24	1 050	41	809	1 401	30	596	711	260	763
1991	I	4 998	438	17	836	35	552	1 153	34	514	566	157	696
	II	4 637	564	17	757	67	440	906	34	478	527	146	701
	III	4 557	533	17	780	31	532	975	39	451	427	162	590
	IV	4 942	501	16	765	70	590	1 166	40	506	501	153	633
1990	J	1 388	181	6	222	12	105	315	11	143	109	77	209
	A	1 586	211	50	310	10	137	291	14	89	199	64	211
	S	1 734	157	7	282	15	171	452	16	157	171	64	242
	O	2 240	190	6	336	17	339	480	11	220	309	104	228
	N	2 089	166	4	366	13	185	463	9	219	281	74	309
	D	1 833	188	14	349	11	283	433	10	156	126	78	186
1991	J	2 001	155	7	332	14	259	445	12	196	213	72	297
	F	1 471	119	5	265	11	153	360	10	177	156	37	177
	M	1 516	163	5	239	11	139	339	12	141	197	47	225
	A	1 655	191	6	243	11	207	305	9	195	165	48	275
	M	1 584	183	6	269	40	137	320	12	141	196	27	254
	J	1 385	188	6	246	15	95	285	12	142	167	57	173
	J	1 684	184	5	281	8	205	314	11	205	160	86	224
	A	1 282	170	6	248	15	155	271	14	99	90	27	187
	S	1 579	179	6	251	8	172	378	14	147	177	56	192
	O	1 694	173	6	290	12	160	408	16	186	191	43	206
	N	1 691	153	6	229	43	190	432	12	165	193	45	223
	D	1 555	175	4	246	14	239	327	11	156	117	63	204
1992	J		178	5	259	9	234	328		158		88	246
Percentage change on the corresponding period of the previous year													
1989	11,7	35,9	65,7	4,2	32,5	23,4	0,5	9,1	24,6	-0,4	34,5	2,6	
1990	2,7	-17,8	-19,0	10,3	-23,6	7,8	8,5	21,7	4,7	-3,1	16,8	5,7	
1991	-4,9	-13,6	-62,6	-1,4	23,0	-0,2	-8,2	0,7	-6,3	7,6	-23,0	0,2	
1989	IV	12,5	36,8	-46,7	11,2	-28,9	41,3	11,6	3,4	12,9	0,2	48,3	-11,2
1990	I	-2,6	4,0	-20,6	-3,5	-45,3	5,3	10,0	66,2	24,8	-33,0	23,3	9,8
	II	-11,4	-21,1	-47,3	-9,2	9,3	-22,2	-0,9	15,2	-10,6	-24,3	14,4	-7,1
	III	-1,6	-24,7	34,8	23,3	-15,9	-6,8	11,3	20,6	-18,1	-6,0	11,8	-7,4
	IV	20,1	-27,7	-25,0	28,5	-24,1	52,6	13,6	0,0	23,4	55,6	17,6	32,2
1991	I	3,3	-38,0	-68,5	21,9	-14,6	16,7	9,9	-8,1	-16,2	56,8	-21,9	13,1
	II	6,5	0,5	-56,4	20,0	42,6	4,0	-14,4	-10,5	-1,0	56,8	-8,2	21,5
	III	-3,2	-2,0	-72,6	-4,3	-16,2	28,8	-8,6	-4,9	16,2	-9,0	-12,9	-10,7
	IV	-20,7	-8,1	-33,3	-27,1	70,7	-27,1	-16,8	33,3	-15,1	-29,5	-41,2	-17,0
1990	J	-8,1	-15,0	-79,3	-6,3	0,0	1,0	10,1	22,2	-27,8	-25,9	0,0	6,1
	A	8,2	2,9	733,3	40,9	-16,7	7,0	-13,6	-12,5	3,5	44,2	0,0	-16,9
	S	-3,2	-47,5	40,0	27,0	-25,0	-20,5	32,6	77,8	-16,5	-14,1	100,0	-6,9
	O	18,7	-38,1	20,0	15,9	112,5	74,7	8,6	0,0	43,8	47,1	36,8	19,4
	N	23,8	-30,8	-82,6	46,4	-45,8	21,7	14,9	-35,7	28,1	93,8	124,2	32,6
	D	15,3	-8,7	250,0	25,1	-47,6	47,4	12,5	66,7	-2,5	0,8	41,6	19,2
1991	J	18,8	-42,2	-82,5	53,7	-12,5	94,7	33,2	-20,0	-11,7	52,1	20,0	23,2
	F	1,7	-38,3	-16,7	25,0	-15,4	-5,0	-1,9	0,0	9,9	57,6	-31,5	4,1
	M	-10,6	-33,5	-37,5	-7,0	-8,3	-21,5	-0,6	0,0	-38,7	61,5	-45,3	9,2
	A	19,3	9,1	-14,3	18,5	-38,9	54,5	-10,8	-40,0	26,6	55,7	-2,0	51,1
	M	3,9	-4,7	-77,8	29,3	233,3	-9,3	-16,4	-20,0	-26,2	75,0	-46,0	37,3
	J	-3,6	-3,1	20,0	12,8	-16,7	-31,2	-13,1	33,3	2,2	40,3	-1,7	-18,4
	J	21,3	1,7	-16,7	26,6	-33,3	95,2	-0,3	0,0	43,4	46,8	11,7	7,2
	A	-19,2	-19,4	-68,0	-20,0	50,0	13,1	-6,9	0,0	11,2	-54,8	-57,6	-11,4
	S	-8,9	14,0	-14,3	-11,0	-46,7	0,6	-16,4	-12,5	-6,4	3,5	-12,5	-20,7
	O	-24,4	-8,9	0,0	-13,7	-29,4	-52,8	-15,0	45,5	-15,5	-38,2	-58,7	-9,6
	N	-19,1	-7,8	50,0	-37,4	230,8	2,7	-6,7	33,3	-24,7	-31,3	-39,2	-27,6
	D	-15,2	-6,9	-71,4	-29,5	27,3	-15,5	-24,5	10,0	0,0	-7,1	-19,2	9,7
1992	J		14,8	-28,6	-22,0	-35,7	-9,7	-26,3		-19,4		22,2	-17,2

TRENDS IN EC TRADE
Major areas

7

Exports

Period	EUR 12	UEBL	DK	D	GR	E	F	IRL	I	NL	P	UK	
ACP (66 countries)													
Values in Mio ECU													
1989	16 627	1 105	371	2 257	94	538	5 425	143	1 932	1 487	436	2 840	
1990	16 649	1 150	552	2 602	89	652	5 133	150	1 672	1 299	484	2 866	
1991	15 937	1 023	326	2 457	102	693	4 787	158	1 559	1 263	583	2 985	
1989	IV	4 588	301	64	617	39	172	1 476	40	554	421	136	768
1990	I	4 193	318	190	612	17	161	1 231	33	426	348	109	749
	II	4 365	267	128	694	22	213	1 431	42	425	307	121	715
	III	3 827	263	47	743	20	101	1 144	38	391	298	104	679
	IV	4 264	303	188	553	30	177	1 326	38	431	346	150	724
1991	I	3 649	251	49	525	16	116	1 116	30	393	308	114	731
	II	3 992	252	94	568	28	213	1 218	39	413	302	116	749
	III	3 880	269	92	657	24	113	1 170	49	310	306	142	748
	IV	4 415	251	90	707	34	251	1 282	41	443	346	211	758
1990	J	1 254	89	13	192	6	37	414	12	130	100	33	228
	A	1 242	96	13	231	6	34	375	11	106	107	29	235
	S	1 320	80	18	320	8	30	363	14	154	93	27	214
	O	1 423	104	18	210	9	60	464	11	139	116	40	252
	N	1 422	91	83	186	6	56	438	14	130	119	52	247
	D	1 451	102	85	208	15	61	424	12	162	109	48	224
1991	J	1 231	104	16	183	6	39	354	9	117	101	37	266
	F	1 184	65	18	166	6	33	381	10	151	110	33	212
	M	1 227	82	13	176	4	44	382	10	125	97	39	259
	A	1 359	75	13	173	14	86	472	11	137	91	35	253
	M	1 261	83	15	191	5	74	339	15	124	108	37	270
	J	1 356	93	63	204	10	53	407	13	153	102	31	227
	J	1 466	95	16	254	12	42	464	17	155	102	43	266
	A	1 215	83	17	224	3	30	341	16	83	113	47	257
	S	1 189	90	58	179	9	42	368	16	72	94	37	225
	O	1 479	90	17	219	11	70	491	15	118	145	49	255
	N	1 402	67	19	248	8	120	353	16	157	103	75	235
	D	1 502	89	54	240	14	60	441	10	168	98	58	270
1992	J		74	15	241	7	48	353		128		51	203
Percentage change on the corresponding period of the previous year													
1989	6,9	27,7	-18,8	9,4	88,0	-10,9	4,0	-10,6	7,8	13,3	43,4	4,1	
1990	0,1	4,1	48,8	15,3	-5,3	21,2	-5,4	4,9	-13,5	-12,6	11,0	0,9	
1991	-4,3	-11,0	-40,9	-5,6	14,6	6,3	-6,7	5,3	-6,8	-2,8	20,5	4,2	
1989	IV	6,8	32,6	-51,1	6,6	85,7	23,7	7,2	-27,3	7,2	-0,2	5,4	10,2
1990	I	3,6	21,4	183,6	14,8	70,0	37,6	-16,6	13,8	4,4	-4,7	36,2	6,5
	II	6,8	1,9	-0,8	26,9	4,8	51,1	12,2	7,7	-18,0	-10,2	16,3	0,8
	III	-1,9	-6,1	-57,3	32,9	-16,7	-5,6	-4,6	0,0	-13,5	-17,0	-10,3	2,9
	IV	-7,1	0,7	193,8	-10,4	-23,1	2,9	-10,2	-5,0	-22,2	-17,8	10,3	-5,7
1991	I	-13,0	-21,1	-74,2	-14,2	-5,9	-28,0	-9,3	-9,1	-7,7	-11,5	4,6	-2,4
	II	-8,5	-5,6	-26,6	-18,2	27,3	0,0	-14,9	-7,1	-2,8	-1,6	-4,1	4,8
	III	1,4	2,3	95,7	-11,6	20,0	11,9	2,3	36,1	-20,7	2,7	36,5	10,2
	IV	3,5	-17,2	-52,1	27,8	13,3	41,8	-3,3	7,9	2,8	0,0	40,7	4,7
1990	J	-6,1	3,5	-18,8	8,5	100,0	19,4	-15,0	20,0	-23,5	2,0	-5,7	2,7
	A	5,7	33,3	-18,8	15,5	-40,0	-5,6	4,2	-8,3	-11,7	7,0	-9,4	8,3
	S	-3,4	-34,4	-76,9	75,6	-27,3	-21,1	7,1	-7,7	-4,3	-41,5	-30,8	-4,5
	O	-1,9	-7,1	12,5	10,5	-30,8	-10,4	4,7	-21,4	-30,8	-11,5	5,3	11,0
	N	-4,6	2,2	295,2	10,7	-25,0	7,7	-15,0	-6,7	-19,3	-5,6	8,3	-13,6
	D	-10,2	4,1	269,6	-20,0	-11,8	17,3	-17,5	9,1	-16,1	-34,3	50,0	-10,0
1991	J	-11,1	-1,0	-11,1	-22,5	50,0	-30,4	-10,8	0,0	-11,4	-12,9	5,7	-3,6
	F	-6,1	-28,6	-79,1	-7,8	-40,0	0,0	4,4	-9,1	10,2	3,8	6,5	1,0
	M	-20,1	-32,8	-84,3	-10,2	100,0	-38,0	-17,5	-23,1	-20,4	-22,4	-2,5	-3,4
	A	-2,8	4,1	-27,8	-43,5	250,0	4,9	11,1	-8,3	-1,4	7,1	20,7	11,9
	M	-16,3	-17,0	0,0	-11,6	-37,5	-8,6	-34,9	-11,8	-7,5	-5,3	-17,8	5,5
	J	-5,4	0,0	-30,0	18,6	0,0	6,0	-15,2	0,0	1,3	-5,6	-6,1	-2,6
	J	16,9	6,7	23,1	32,3	100,0	13,5	12,1	41,7	19,2	2,0	30,3	16,7
	A	-2,2	-13,5	30,8	-3,0	-50,0	-11,8	-9,1	45,5	-21,7	5,6	62,1	9,4
	S	-9,9	12,5	222,2	-44,1	12,5	40,0	1,4	14,3	-53,2	1,1	37,0	5,1
	O	3,9	-13,5	-5,6	4,3	22,2	16,7	5,8	36,4	-15,1	25,0	22,5	1,2
	N	-1,4	-26,4	-77,1	33,3	33,3	114,3	-19,4	14,3	20,8	-13,4	44,2	-4,9
	D	3,5	-12,7	-36,5	15,4	-6,7	-1,6	4,0	-16,7	3,7	-10,1	20,8	20,5
1992	J		-28,8	-6,3	31,7	16,7	23,1	-0,3		9,4		37,8	-23,7

TRENDS IN EC TRADE

Major areas

Imports

Period	EUR 12	UEBL	DK	D	GR	E	F	IRL	I	NL	P	UK	
Class 4 : Central and eastern European countries													
Values in Mio ECU													
1989	27 348	1 516	538	9 114	590	1 405	3 634	151	5 519	2 412	90	2 379	
1990	29 216	1 708	602	10 481	622	1 315	3 858	152	5 212	2 724	71	2 474	
1991	34 660	1 800	710	15 895	789	931	3 715	149	5 706	2 535	90	2 341	
1989	IV	7 129	395	148	2 581	234	311	842	45	1 425	580	29	541
1990	I	6 619	405	135	2 343	161	317	907	38	1 179	566	19	549
	II	7 162	356	157	2 539	216	337	1 022	42	1 195	677	15	607
	III	7 227	462	133	2 556	116	373	909	37	1 356	677	15	593
	IV	8 166	481	167	3 043	133	289	1 023	35	1 478	811	20	687
1991	I	8 486	485	172	2 845	172	229	981	40	1 351	631	16	553
	II	8 505	435	170	3 867	153	236	934	42	1 502	571	27	517
	III	8 642	410	167	4 041	183	204	900	33	1 415	625	24	641
	IV	9 016	470	199	4 130	280	261	896	34	1 436	657	23	628
1990	J	2 423	182	36	858	39	127	309	14	458	188	6	207
	A	2 340	129	51	874	31	99	312	13	375	265	4	187
	S	2 464	151	46	825	47	147	288	10	522	224	5	199
	O	2 836	237	60	1 011	49	143	334	12	493	231	5	259
	N	2 832	136	59	1 041	41	99	348	15	500	337	8	248
	D	2 499	108	47	991	43	46	340	7	486	243	8	180
1991	J	3 225	218	59	1 445	50	113	349	12	493	239	6	239
	F	2 662	129	58	1 165	67	52	370	16	458	206	4	137
	M	2 600	138	55	1 246	55	63	262	12	400	186	5	177
	A	2 670	142	62	1 230	37	93	285	12	445	173	7	184
	M	2 983	164	50	1 355	48	66	329	21	574	209	11	158
	J	2 799	128	58	1 282	68	78	320	8	483	190	9	175
	J	3 138	139	57	1 510	45	74	332	10	509	233	7	223
	A	2 563	134	60	1 196	78	50	281	10	356	201	8	190
	S	2 945	136	55	1 336	60	81	287	13	549	193	7	227
	O	3 080	139	63	1 420	57	84	316	11	536	237	9	208
	N	3 096	190	65	1 404	128	104	295	11	481	199	7	212
	D	2 818	140	57	1 308	92	73	281	12	423	218	6	208
1992	J		140	63	1 301	56	74	287		393		7	137
Percentage change on the corresponding period of the previous year													
1989		16,4	3,0	17,5	19,7	14,3	23,8	4,3	26,9	21,4	29,1	15,4	8,3
1990		6,8	12,7	11,9	15,0	5,4	-6,4	6,2	0,7	-5,6	12,9	-21,1	4,0
1991		18,6	5,4	17,9	51,7	26,8	-29,2	-3,7	-2,0	9,5	-6,9	26,8	-5,4
1989	IV	10,9	10,0	29,8	16,4	4,0	14,8	-4,3	28,6	15,1	23,9	81,3	-11,0
1990	I	5,6	3,6	17,4	15,4	42,5	-7,3	-2,2	11,8	-7,6	31,0	0,0	-6,8
	II	-1,7	-10,1	15,4	13,4	91,2	-21,4	0,1	23,5	-20,2	-6,5	-25,0	-10,2
	III	10,1	42,8	1,5	16,9	-7,9	15,1	9,5	-7,5	2,6	-0,9	-16,7	2,1
	IV	14,5	21,6	12,8	17,9	-43,2	-7,1	21,5	-22,2	3,7	39,8	-31,0	27,0
1991	I	28,2	19,8	27,4	21,4	6,8	-27,8	8,2	5,3	14,6	11,5	-15,8	0,7
	II	18,8	22,2	8,3	52,3	-29,2	-8,6	0,0	25,7	-15,7	80,0	-14,8	-14,8
	III	19,6	-11,3	25,6	58,1	57,8	-45,3	-1,0	-10,8	4,4	-7,7	60,0	8,1
	IV	10,4	-2,3	19,2	35,7	110,5	-9,7	-12,4	-2,9	-2,8	-19,0	15,0	-8,6
1990	J	10,5	97,8	-10,0	18,5	2,6	22,1	-0,6	-12,5	3,4	-13,0	-14,3	3,0
	A	9,9	51,6	8,5	18,9	-6,1	4,2	13,0	8,3	-15,5	13,7	-42,9	14,0
	S	9,9	2,0	2,2	13,3	-16,1	17,6	18,5	-16,7	20,3	-4,3	25,0	-7,9
	O	15,9	63,4	36,4	9,1	19,5	18,2	23,7	9,1	4,2	16,7	-70,6	28,2
	N	16,4	-6,8	15,7	20,8	-60,2	20,7	23,6	-25,0	5,9	60,5	100,0	23,4
	D	11,1	3,8	-11,3	25,0	-51,7	-57,4	16,8	-50,0	1,0	41,3	0,0	31,4
1991	J	44,4	67,7	43,9	89,4	-32,4	-5,8	9,4	9,1	27,4	14,9	0,0	37,4
	F	26,8	4,0	26,1	52,5	76,3	-46,4	25,4	6,7	19,9	17,0	0,0	-13,3
	M	13,7	-8,6	17,0	52,7	12,2	-37,0	-10,6	0,0	-2,7	2,2	-37,5	-16,4
	A	12,0	8,4	10,7	39,6	-44,8	17,7	-11,2	-25,0	9,1	-25,1	75,0	-2,6
	M	27,3	60,8	0,0	64,8	-41,5	-45,0	-2,4	31,3	43,5	-4,1	83,3	-16,8
	J	14,9	4,1	13,7	53,3	0,0	-43,5	-12,1	-20,0	24,8	-16,7	125,0	-22,9
	J	29,5	-23,6	58,3	76,0	15,4	-41,7	7,4	-28,6	11,1	23,9	16,7	7,7
	A	9,5	3,9	17,6	36,8	151,6	-49,5	-9,9	-23,1	-5,1	-24,2	100,0	1,6
	S	19,5	-9,9	19,6	61,9	27,7	-44,9	-0,3	30,0	5,2	-13,8	40,0	14,1
	O	8,6	-41,4	5,0	40,5	16,3	-41,3	-5,4	-8,3	8,7	2,6	80,0	-19,7
	N	9,3	39,7	10,2	34,9	212,2	5,1	-15,2	-26,7	-5,8	-40,9	-12,5	-14,5
	D	12,8	29,6	21,3	32,0	114,0	58,7	-17,4	71,4	-13,0	-10,3	-25,0	15,6
1992	J		-35,8	6,8	-10,0	12,0	-34,5	-17,8		-20,3		16,7	-42,7

TRENDS IN EC TRADE
Major areas

7

Exports

Period	EUR 12	UEBL	DK	D	GR	E	F	IRL	I	NL	P	UK	
Class 4 : Central and eastern European countries													
Values in Mio ECU													
1989	24 209	1 005	523	11 674	318	516	2 634	102	3 708	1 547	128	1 855	
1990	23 308	815	841	11 476	269	463	2 349	183	3 834	1 510	76	1 686	
1991	31 937	1 187	920	18 533	348	664	2 902	148	3 932	1 827	25	1 451	
1989	IV	7 188	268	173	3 456	104	189	735	36	1 158	453	57	557
1990	I	6 260	249	146	3 055	95	129	626	37	917	477	14	516
	II	5 805	172	162	2 744	76	117	573	100	718	402	27	392
	III	5 152	179	130	2 763	52	75	505	20	794	250	16	366
	IV	6 055	217	181	2 916	49	130	645	26	1 082	380	20	409
1991	I	7 530	289	131	3 005	77	124	742	24	758	416	6	326
	II	7 550	323	249	4 047	95	138	825	35	975	482	5	364
	III	7 576	294	218	4 524	85	146	608	51	903	389	4	353
	IV	9 290	301	303	5 307	90	255	742	38	1 295	541	10	409
1990	J	1 981	69	55	1 098	23	23	143	7	343	84	10	125
	A	1 624	49	37	924	11	35	128	6	229	86	2	116
	S	1 547	61	38	740	19	17	234	7	222	80	4	125
	O	1 867	61	50	974	18	19	197	8	287	109	4	140
	N	1 985	75	72	941	15	47	218	7	319	140	12	140
	D	2 203	82	59	1 002	16	65	230	11	477	131	4	128
1991	J	2 758	84	43	1 905	29	37	196	6	234	129	2	90
	F	2 394	82	45	1 468	22	36	263	7	261	112	2	96
	M	2 379	102	43	1 283	27	52	283	11	263	174	2	139
	A	2 445	118	101	1 250	32	42	247	20	356	155	2	122
	M	2 858	107	48	1 510	30	44	301	6	289	194	3	126
	J	2 434	97	100	1 288	33	52	276	9	330	133	1	116
	J	2 728	113	50	1 594	37	52	240	21	370	130	2	118
	A	2 431	81	99	1 517	21	50	158	16	255	122	1	111
	S	2 390	99	63	1 413	28	45	187	14	278	137	1	124
	O	2 927	106	110	1 684	24	70	227	10	400	156	3	135
	N	2 939	96	63	1 693	26	87	203	15	407	199	2	148
	D	3 440	95	123	1 934	40	97	307	14	488	186	4	152
1992	J		89	50	1 386	23	66	147		317		6	134
Percentage change on the corresponding period of the previous year													
1989	24,3	19,9	51,2	24,6	76,7	46,6	3,5	54,5	29,4	45,9	64,1	14,6	
1990	-3,7	-18,9	22,6	-3,4	-15,4	-10,3	-10,8	79,4	3,4	-2,4	-40,6	-9,1	
1991	37,0	45,6	43,5	61,5	29,4	43,4	23,5	-19,1	2,6	21,0	-67,1	-13,9	
1989	IV	22,9	30,7	55,9	21,4	42,5	64,3	-14,6	200,0	49,4	48,0	78,1	8,4
1990	I	20,3	-1,6	31,5	17,3	120,9	67,5	7,6	131,3	32,7	39,5	-30,0	11,7
	II	-4,7	-31,5	62,0	-8,0	5,6	-10,0	-26,7	270,4	-23,4	15,9	17,4	-10,7
	III	-9,8	-21,8	10,2	-2,8	-45,8	-40,9	-5,6	-9,1	-14,1	-37,8	-27,3	-6,2
	IV	-15,8	-19,0	4,6	-15,6	-52,9	-31,2	-12,2	-27,8	-6,6	-16,1	-64,9	-26,6
1991	I	20,3	8,0	-10,3	-1,6	-18,9	-3,9	18,5	-35,1	-17,3	-12,8	-57,1	-36,8
	II	30,1	87,8	53,7	47,5	25,0	17,9	44,0	-65,0	35,8	19,9	-81,5	-7,1
	III	47,0	64,2	67,7	63,7	63,5	94,7	20,4	155,0	13,7	55,6	-75,0	-3,6
	IV	53,4	38,7	67,4	82,0	83,7	96,2	15,0	46,2	19,7	42,4	-50,0	0,0
1990	J	-2,5	-12,7	83,3	10,0	4,5	-34,3	-19,2	40,0	-16,9	-36,8	-23,1	0,8
	A	-9,1	-22,2	27,6	-1,5	-62,1	-16,7	-26,0	-40,0	-11,2	-32,8	-60,0	3,6
	S	-18,2	-29,9	-35,6	-18,3	-57,8	-66,0	26,5	0,0	-12,6	-43,3	0,0	-19,4
	O	-14,3	-29,1	19,0	-9,1	-50,0	-72,1	-12,4	33,3	-13,6	-30,8	-33,3	-6,7
	N	-12,3	-15,7	56,5	-11,2	-42,3	-17,5	-14,8	-53,3	-3,9	-10,8	-36,8	-32,7
	D	-19,8	-11,8	-29,8	-24,4	-62,8	1,6	-9,8	-31,3	-3,4	-5,8	-87,9	-36,0
1991	J	35,9	5,0	22,9	86,9	-43,1	-7,5	-5,3	-45,5	-21,5	5,7	-33,3	-45,1
	F	21,8	12,3	-32,8	60,1	-26,7	-7,7	21,8	-53,3	-10,6	-22,2	-60,0	-42,2
	M	5,0	7,4	-2,3	14,7	92,9	4,0	39,4	0,0	-19,6	-17,5	-66,7	-25,3
	A	21,5	93,4	71,2	39,4	0,0	-34,4	-6,1	100,0	10,2	4,0	-84,6	-14,1
	M	40,2	101,9	-20,0	67,2	11,1	41,9	80,2	-80,0	-22,5	92,1	-57,1	-13,7
	J	26,4	70,2	132,6	36,6	94,1	136,4	91,7	-85,0	-4,6	-12,5	-87,5	10,5
	J	37,8	63,8	-9,1	45,0	60,9	126,1	67,6	200,0	7,9	54,8	-80,0	-5,6
	A	49,7	65,3	167,6	64,2	90,9	42,9	23,4	166,7	11,4	41,9	-50,0	-4,3
	S	54,5	62,3	65,8	90,9	47,4	164,7	-20,1	100,0	25,2	71,2	-75,0	-0,8
	O	56,8	73,8	120,0	72,9	33,3	268,4	15,2	25,0	39,4	43,1	-25,0	-3,6
	N	46,1	28,0	-12,5	79,9	73,3	85,1	-6,9	114,3	27,6	42,1	-83,3	5,7
	D	56,2	15,9	108,5	93,0	150,0	49,2	33,5	27,3	2,3	42,0	0,0	18,6
1992	J		6,0	16,3	-27,2	-20,7	78,4	-25,0		35,5		200,0	48,9

TRENDS IN EC TRADE

Major areas

Imports

Period	EUR 12	UEBL	DK	D	GR	E	F	IRL	I	NL	P	UK	
Mediterranean basin													
Values in Mio ECU													
1989	37 174	1 839	199	9 506	771	2 122	6 076	90	11 140	2 101	358	2 972	
1990	42 298	2 015	237	11 157	820	2 531	7 192	87	12 302	2 379	548	3 029	
1991	43 493	2 078	240	12 117	1 051	3 080	7 699	100	11 606	2 330	578	2 614	
1989	IV	9 780	485	53	2 491	232	581	31	3 063	467	82	665	
1990	I	10 796	508	71	2 775	228	606	25	3 216	548	115	770	
	II	9 747	563	58	2 490	327	580	17	2 734	527	115	737	
	III	9 487	434	56	2 830	138	574	17	2 566	569	161	720	
	IV	12 268	510	53	3 262	127	771	28	3 787	735	157	803	
1991	I	11 342	613	59	3 196	262	737	31	3 024	573	157	650	
	II	10 544	551	62	2 949	241	728	22	2 833	615	114	685	
	III	10 440	443	58	2 995	262	758	22	2 608	615	141	631	
	IV	11 167	472	61	2 977	286	857	25	3 141	527	166	648	
1990	J	3 026	138	14	843	50	187	494	6	845	177	34	237
	A	2 839	130	19	866	50	176	480	5	629	208	41	235
	S	3 601	165	22	922	41	211	632	6	1 089	186	81	246
	O	4 288	189	17	1 023	33	313	650	10	1 395	292	79	289
	N	4 193	175	19	1 178	43	269	769	10	1 144	259	48	277
	D	3 784	146	16	1 067	55	188	609	9	1 236	193	29	237
1991	J	4 196	246	23	1 140	55	277	752	10	1 177	182	79	254
	F	3 647	195	18	994	142	219	654	9	956	214	33	213
	M	3 486	171	17	1 061	65	241	628	12	889	172	45	183
	A	3 514	175	27	1 002	62	220	620	8	926	211	38	224
	M	3 576	197	20	1 007	101	252	510	10	986	240	37	217
	J	3 454	177	23	941	78	252	613	6	918	164	40	244
	J	3 652	164	18	1 075	45	265	671	7	942	203	43	219
	A	3 192	125	23	983	84	254	583	7	698	210	21	203
	S	3 522	152	16	936	133	240	589	8	966	197	77	208
	O	4 004	170	24	1 060	35	347	713	10	1 097	259	75	215
	N	3 706	153	19	1 024	179	300	640	8	965	134	51	232
	D	3 451	148	17	892	71	210	645	7	1 086	133	41	202
1992	J		195	20	1 062	129	281	732		918		33	223
Percentage change on the corresponding period of the previous year													
1989	23,1	16,6	-11,2	17,6	55,8	30,3	19,6	28,6	33,3	21,0	16,6	12,4	
1990	13,8	9,6	19,1	17,4	6,4	19,3	18,4	-3,3	10,4	13,2	53,1	1,9	
1991	2,8	3,1	1,3	6,6	28,2	21,7	7,0	14,9	-5,7	-2,1	5,5	-13,7	
1989	IV	21,8	18,9	-3,6	15,6	52,6	59,6	27,2	29,2	29,7	6,9	-10,9	-5,3
1990	I	20,4	19,5	31,5	18,7	23,9	30,9	35,5	4,2	19,4	23,7	10,6	-5,2
	II	2,5	8,5	26,1	2,7	109,6	8,0	2,1	13,3	-2,0	-13,7	32,2	-2,6
	III	6,4	6,1	21,7	16,7	-30,7	6,1	11,5	-15,0	-1,1	-1,9	89,4	-2,4
	IV	25,4	5,2	0,0	31,0	-45,3	32,7	24,8	-9,7	23,6	57,4	91,5	20,8
1991	I	5,1	20,7	-16,9	15,2	14,9	21,6	5,4	24,0	-6,0	4,6	36,5	-15,6
	II	8,2	-2,1	6,9	18,4	-26,3	25,5	9,1	29,4	3,6	16,7	-0,9	-7,1
	III	10,0	2,1	3,6	13,9	89,9	32,1	17,6	29,4	1,6	8,1	-12,4	-12,4
	IV	-9,0	-7,5	15,1	-8,7	125,2	11,2	-1,4	-10,7	-17,1	-28,3	5,7	-19,3
1990	J	4,1	7,0	7,7	7,5	-23,1	3,9	9,3	0,0	2,9	4,7	78,9	-11,6
	A	-1,5	-2,3	5,6	18,0	-37,5	15,8	-1,4	0,0	-23,5	4,5	10,8	10,3
	S	16,8	14,6	37,5	25,4	-24,1	-1,4	32,2	-33,3	15,1	-11,0	305,0	-5,0
	O	35,8	5,6	0,0	15,5	-29,8	71,0	38,3	0,0	40,1	139,3	259,1	26,4
	N	25,7	8,7	0,0	48,0	-47,6	20,1	30,1	-9,1	12,7	36,3	100,0	24,2
	D	15,9	0,7	0,0	30,8	-45,0	4,4	10,1	-18,2	16,9	26,1	123,1	7,2
1991	J	17,2	57,7	-4,2	18,0	-36,0	37,1	27,0	0,0	11,8	-8,5	229,2	-5,2
	F	8,4	25,8	-18,2	16,1	163,0	16,5	6,7	50,0	-5,6	34,6	-37,7	-13,1
	M	-8,2	-11,4	-26,1	11,3	-25,3	12,1	-7,6	33,3	-22,8	-9,0	18,4	-29,1
	A	4,8	-2,8	35,0	9,2	-41,5	4,8	18,1	0,0	-0,9	25,6	-9,5	-7,4
	M	14,3	27,9	11,1	29,4	3,1	53,7	0,4	100,0	7,5	36,4	-21,3	-17,8
	J	8,1	-7,3	21,1	18,5	-35,0	22,3	14,8	20,0	3,6	-11,4	53,6	6,1
	J	20,7	18,8	28,6	27,5	-10,0	41,7	35,8	16,7	11,5	14,7	26,5	-7,6
	A	12,4	-3,8	21,1	13,5	68,0	44,3	21,5	40,0	11,0	1,0	-48,8	-13,6
	S	-2,2	-7,9	-27,3	1,5	234,4	13,7	-6,8	33,3	-11,3	5,9	-4,9	-15,4
	O	-6,6	-10,1	41,2	3,6	6,1	10,9	9,7	0,0	-21,4	-11,3	-5,1	-25,6
	N	-11,6	-12,6	0,0	-13,1	316,3	11,5	-16,8	-20,0	-15,6	-48,3	6,3	-16,2
	D	-8,8	1,4	6,3	-16,4	29,1	11,7	5,9	-22,2	-12,1	-31,1	41,4	-14,8
1992	J		-20,7	-13,0	-6,8	134,5	1,4	-2,7		-22,0		-58,2	-12,2

TRENDS IN EC TRADE
Major areas

7

Exports

Period	EUR 12	UEBL	DK	D	GR	E	F	IRL	I	NL	P	UK	
Mediterranean basin													
Values in Mio ECU													
1989	40 699	2 990	417	10 981	658	2 108	8 649	303	8 333	2 510	135	3 615	
1990	45 633	3 134	542	12 541	697	2 384	9 751	232	9 664	2 577	179	3 932	
1991	45 853	3 403	516	12 538	811	2 611	9 326	233	9 810	2 329	162	4 113	
1989	IV	11 657	827	131	3 024	246	591	2 455	102	2 563	740	42	937
1990	I	11 185	826	133	3 023	152	550	2 727	67	2 013	725	41	927
	II	11 546	731	121	3 092	176	572	2 483	76	2 545	662	44	1 043
	III	10 394	695	131	2 986	159	543	2 065	48	2 237	539	49	941
	IV	12 508	881	157	3 440	209	719	2 475	41	2 869	652	45	1 021
1991	I	10 953	789	125	3 383	147	599	2 155	65	2 154	588	41	908
	II	11 258	882	123	2 950	182	642	2 235	57	2 583	525	39	1 060
	III	10 737	754	128	2 916	239	587	2 248	55	2 175	557	40	1 038
	IV	12 904	978	140	3 289	243	783	2 688	57	2 919	659	43	1 107
1990	J	3 902	250	37	1 104	48	202	787	17	932	187	17	320
	A	3 228	184	51	999	49	156	661	15	595	163	13	321
	S	3 261	247	39	884	62	185	632	16	710	169	21	298
	O	4 169	293	43	1 168	85	199	861	13	917	221	17	354
	N	4 024	283	44	1 091	60	312	869	14	756	213	14	368
	D	4 268	266	63	1 182	63	207	788	14	1 189	204	13	298
1991	J	3 570	214	38	1 199	62	179	614	21	731	211	18	284
	F	3 440	245	46	1 017	46	174	721	18	712	177	7	275
	M	3 939	329	41	1 167	39	246	818	25	709	200	15	350
	A	3 655	272	36	963	70	217	731	20	767	167	15	396
	M	3 830	315	46	1 018	48	219	775	20	814	190	15	371
	J	3 851	289	38	970	64	206	812	17	980	167	13	296
	J	4 029	284	39	1 020	95	208	915	21	902	207	11	327
	A	3 324	209	38	1 040	83	163	592	15	650	171	11	353
	S	3 369	259	46	855	61	217	741	20	622	180	12	355
	O	4 228	338	44	1 084	52	276	825	21	969	206	15	398
	N	4 112	302	46	1 058	89	276	903	18	837	197	13	371
	D	4 508	326	45	1 148	100	230	956	17	1 117	196	15	355
1992	J		279	38	948	54	181	756		830		14	310
Percentage change on the corresponding period of the previous year													
1989	14,9	13,9	-1,2	10,6	39,7	5,2	26,8	33,5	21,2	15,2	3,8	-3,4	
1990	12,1	4,8	30,0	14,2	5,9	13,1	12,7	-23,4	16,0	2,7	32,6	8,8	
1991	0,5	8,6	-4,8	-0,0	16,4	9,5	-4,4	0,4	1,5	-9,6	-9,5	4,6	
1989	IV	19,3	21,6	3,1	7,8	44,7	15,9	37,6	75,9	26,8	12,5	27,3	1,0
1990	I	23,2	13,2	58,3	23,6	100,0	11,6	29,1	48,9	22,8	26,1	78,3	8,7
	II	11,5	-2,8	22,2	11,0	15,8	8,3	12,7	-1,3	19,3	8,0	46,7	6,8
	III	8,1	2,1	27,2	9,5	-13,1	9,7	10,0	-39,2	12,0	-7,4	22,5	11,0
	IV	7,3	6,5	19,8	13,8	-15,0	21,7	0,8	-59,8	11,9	-11,9	7,1	9,0
1991	I	-2,1	-4,5	-6,0	11,9	-3,3	8,9	-21,0	-3,0	7,0	-18,9	0,0	-2,0
	II	-2,5	20,7	1,7	-4,6	3,4	12,2	-10,0	-25,0	0,7	-20,7	-11,4	1,6
	III	3,3	8,5	-2,3	-2,3	50,3	8,1	8,9	14,6	-2,8	3,3	-18,4	10,3
	IV	3,2	11,0	-10,8	-4,4	16,3	8,9	8,6	39,0	1,7	1,1	-4,4	8,4
1990	J	19,3	20,2	27,8	19,6	41,2	56,6	16,6	6,3	20,6	-0,5	41,7	13,1
	A	4,6	10,2	30,8	6,6	-12,5	-17,5	7,5	-31,8	1,4	-9,9	44,4	22,5
	S	1,4	-18,8	21,9	2,1	-32,6	14,2	8,6	-50,0	11,8	-11,1	40,0	-2,3
	O	9,8	8,5	-14,0	24,8	-6,6	2,1	14,5	-72,9	6,4	-15,3	30,8	10,6
	N	7,2	-2,1	18,9	15,0	1,7	41,2	4,4	-57,6	0,4	-10,9	0,0	12,5
	D	2,4	0,0	50,0	3,1	-31,5	-11,2	-11,4	-53,3	24,8	-14,3	0,0	3,5
1991	J	1,8	-20,4	2,7	20,3	19,2	-2,7	-20,9	16,7	18,9	-13,9	5,9	-5,0
	F	-3,7	-6,1	43,8	13,5	-24,6	1,8	-24,0	0,0	5,0	-15,7	-46,2	-3,2
	M	-3,7	12,7	-31,7	3,4	0,0	33,0	-18,8	-19,4	-1,7	-25,9	36,4	1,2
	A	1,7	28,3	12,5	-1,9	7,7	33,1	-4,3	-4,8	-5,0	-16,5	-6,3	19,6
	M	-2,3	20,2	0,0	-11,4	-4,0	4,8	-7,3	-37,5	4,0	2,7	-11,8	6,3
	J	-2,9	13,3	2,7	0,9	6,7	4,0	-1,6	-26,1	2,3	-39,5	16,2	-18,7
	J	3,3	13,6	5,4	-7,6	97,9	3,0	16,3	23,5	-3,2	10,7	-35,3	2,2
	A	3,0	13,6	-25,5	4,1	69,4	4,5	-10,4	0,0	9,2	-6,6	-15,4	10,0
	S	3,3	4,9	17,9	-3,3	-1,6	17,3	17,2	25,0	-12,4	6,5	-42,9	19,1
	O	1,4	15,4	2,3	-7,2	-38,8	38,7	-4,2	61,5	5,7	-6,8	-11,8	12,4
	N	2,2	6,7	4,5	-3,0	48,3	-11,5	3,9	28,6	10,7	-7,5	-7,1	0,8
	D	5,6	22,6	-28,6	-2,9	58,7	11,1	24,5	21,4	-6,1	-2,9	15,4	19,1
1992	J		30,4	0,0	-20,9	-12,9	1,1	23,1		13,5		-22,2	9,2

TRENDS IN EC TRADE

Major areas

Imports

Period	EUR 12	UEBL	DK	D	GR	E	F	IRL	I	NL	P	UK	
OPEC countries													
Values in Mio ECU													
1989	40 843	1 929	504	5 554	711	4 538	7 750	42	8 836	6 689	1 050	3 241	
1990	44 982	1 926	350	6 729	902	4 639	8 512	51	10 072	6 630	1 333	3 838	
1991	46 849	1 907	160	7 257	1 279	5 048	9 105	79	10 515	6 721	1 005	3 773	
1989	IV	11 466	427	147	1 527	259	1 249	2 246	18	2 633	1 858	235	867
1990	I	11 321	597	104	1 623	203	1 200	2 189	17	2 367	1 540	331	1 150
	II	9 282	493	91	1 297	402	934	1 723	10	1 963	1 370	246	754
	III	10 764	387	75	1 610	199	953	2 088	13	2 191	2 038	331	879
	IV	13 615	450	79	2 199	98	1 551	2 513	11	3 551	1 682	426	1 056
1991	I	11 743	667	34	1 695	242	1 384	2 327	22	2 797	1 434	263	877
	II	10 852	596	38	1 718	366	1 136	1 958	23	2 308	1 632	165	913
	III	11 919	331	48	1 882	201	1 276	2 349	22	2 549	1 975	288	998
	IV	12 335	314	40	1 962	470	1 252	2 470	12	2 861	1 679	289	985
1990	J	3 106	128	22	455	64	284	588	4	641	530	115	276
	A	3 665	132	35	620	82	352	612	6	686	790	100	251
	S	3 900	128	22	535	55	318	786	4	860	734	109	349
	O	4 775	145	44	696	18	631	894	4	1 257	570	177	338
	N	4 453	163	10	776	5	504	750	3	1 137	596	117	393
	D	4 249	140	7	730	81	415	825	3	1 140	512	126	270
1991	J	4 760	259	10	664	36	664	859	7	1 192	555	131	284
	F	3 596	223	7	539	118	359	764	7	834	443	59	243
	M	3 392	185	9	493	88	360	711	8	768	448	72	250
	A	3 625	215	10	486	90	435	705	7	801	537	71	269
	M	3 517	244	8	657	122	347	551	9	735	545	32	267
	J	3 671	136	11	575	153	353	698	6	768	553	61	357
	J	4 090	114	16	644	14	447	862	6	831	719	103	333
	A	3 820	97	18	623	75	367	722	8	795	647	78	370
	S	3 927	120	13	614	113	443	701	8	822	611	89	295
	O	4 372	110	17	730	65	482	761	5	1 012	710	136	343
	N	4 228	106	14	702	269	408	911	4	893	549	48	322
	D	3 726	96	10	530	131	362	780	3	962	436	97	319
1992	J		123	10	632	181	420	681		875		95	266
Percentage change on the corresponding period of the previous year													
1989		28,2	14,5	32,3	9,3	122,2	42,0	31,7	90,9	29,6	40,7	40,2	9,4
1990		10,1	-0,2	-36,6	21,2	26,9	2,2	9,8	21,4	14,0	-0,9	27,0	18,4
1991		4,2	-1,0	-54,3	7,6	41,8	8,8	7,0	54,9	4,4	1,4	-24,6	-1,7
1989	IV	29,7	-3,4	48,5	12,5	112,3	63,3	37,5	157,1	33,6	36,7	21,8	-2,4
1990	I	16,3	-3,6	22,4	21,1	-22,8	11,7	29,4	54,5	14,8	7,5	21,2	30,5
	II	-5,4	-10,8	-42,0	-5,4	402,5	-15,2	-10,2	42,9	-5,9	-10,7	-10,9	3,9
	III	9,5	17,6	-34,8	22,4	82,6	-14,3	10,2	116,7	6,6	9,3	24,4	14,6
	IV	18,7	5,4	-46,3	44,0	-62,2	24,2	11,9	-38,9	34,9	-9,5	81,3	21,8
1991	I	3,7	11,7	-67,3	4,4	19,2	15,3	6,3	29,4	18,2	-6,9	-20,5	-23,7
	II	16,9	20,9	-58,2	32,5	-9,0	21,6	13,6	130,0	17,6	19,1	-32,9	21,1
	III	10,7	-14,5	-36,0	16,9	1,0	33,9	12,5	69,2	16,3	-3,1	-13,0	13,5
	IV	-9,4	-30,2	-49,4	-10,8	379,6	-19,3	-1,7	9,1	-19,4	-0,2	-32,2	-6,7
1990	J	0,7	-5,2	-55,1	-1,5	433,3	-3,1	1,9	100,0	-2,3	0,8	-6,5	10,0
	A	8,0	17,9	29,6	39,6	-1,2	-10,7	4,3	200,0	3,8	2,1	7,5	15,1
	S	18,7	60,0	-45,0	25,3	266,7	-25,5	18,4	100,0	16,8	30,6	251,6	16,3
	O	34,9	-3,3	-26,7	17,8	350,0	48,8	26,8	-60,0	75,8	0,0	436,4	21,6
	N	12,8	13,2	-71,4	77,6	-96,0	12,5	-2,6	-62,5	27,2	-12,9	36,0	24,0
	D	10,4	5,3	-86,3	45,4	-35,2	9,5	11,3	0,0	10,8	-10,0	152,0	1,1
1991	J	11,2	25,7	-78,7	9,8	-66,4	70,3	4,4	75,0	27,9	-2,1	9,2	-19,8
	F	9,0	26,0	-78,8	14,2	1375,0	-0,8	12,5	40,0	15,4	-0,9	-41,6	-16,8
	M	-7,4	-13,6	-64,0	-9,9	1,1	-19,6	8,5	-11,1	8,0	-6,9	-34,5	-33,7
	A	24,8	33,5	-9,1	15,7	-43,0	62,9	47,2	75,0	25,5	30,0	-26,8	4,3
	M	6,1	59,5	-80,0	42,8	-2,4	27,6	-11,7	125,0	4,4	-3,4	-60,0	-7,3
	J	20,0	-0,7	-69,4	37,6	33,0	-10,4	12,8	100,0	23,3	22,9	7,0	72,5
	J	31,7	-10,9	-27,3	41,5	-78,1	57,4	46,8	50,0	29,6	35,7	-10,4	20,7
	A	4,2	-26,5	-48,6	0,5	-8,5	9,9	18,0	33,3	15,9	-18,1	-22,0	47,4
	S	0,7	-6,3	-40,9	14,8	105,5	39,3	-10,8	100,0	7,2	-16,8	-18,3	-15,5
	O	-8,4	-24,1	-61,4	4,9	261,1	-23,6	-14,9	25,0	-19,5	24,6	-23,2	1,5
	N	-5,1	-35,0	40,0	-9,5	5280,0	-19,0	21,5	33,3	-21,5	-7,9	-59,0	-18,1
	D	-12,3	-31,4	42,9	-27,4	61,7	-12,8	-5,5	0,0	-15,6	-14,8	-23,0	18,1
1992	J		-52,5	0,0	-4,8	402,8	-36,7	-20,7		-26,6		-27,5	-30,7

Exports

Period	EUR 12	UEBL	DK	D	GR	E	F	IRL	I	NL	P	UK	
OPEC countries													
Values in Mio ECU													
1989	35 031	1 499	592	7 927	260	1 635	6 739	453	6 098	2 340	80	7 510	
1990	35 439	1 680	572	8 933	249	1 502	7 348	336	5 477	2 447	75	6 817	
1991	39 315	2 033	617	10 517	263	1 706	7 842	257	6 503	2 313	74	7 189	
1989	IV	9 764	378	150	2 055	106	390	2 112	102	1 740	707	25	2 000
1990	I	9 016	443	151	2 228	68	418	1 874	128	1 313	661	22	1 710
	II	9 091	390	152	2 062	71	371	1 982	109	1 526	582	17	1 829
	III	8 406	410	127	2 260	43	333	1 619	51	1 241	532	20	1 771
	IV	8 925	436	142	2 384	67	381	1 873	49	1 397	673	16	1 507
1991	I	8 373	412	109	2 203	35	374	1 771	63	1 248	561	14	1 585
	II	9 443	527	147	2 240	59	402	1 967	70	1 737	542	16	1 737
	III	10 168	465	171	2 996	83	380	2 028	65	1 596	559	23	1 802
	IV	11 331	629	189	3 078	87	551	2 076	59	1 922	652	22	2 066
1990	J	3 121	162	47	899	14	126	664	20	497	204	7	482
	A	2 882	125	38	817	16	86	505	14	343	171	5	761
	S	2 397	115	38	543	14	121	454	17	401	157	10	528
	O	2 824	141	42	706	18	104	616	16	392	219	5	563
	N	2 966	139	42	833	24	150	647	15	430	170	6	512
	D	2 989	139	51	799	25	126	602	18	575	225	5	424
1991	J	2 695	148	29	673	20	108	520	19	364	203	3	609
	F	2 620	124	36	634	9	120	622	23	447	178	2	426
	M	3 052	139	43	896	7	146	623	20	437	180	9	552
	A	3 133	157	47	717	16	137	747	22	530	185	3	571
	M	3 077	185	49	739	22	144	550	26	562	194	7	600
	J	3 229	184	46	785	20	121	674	21	645	163	6	565
	J	3 738	174	60	1 016	30	144	720	26	705	200	8	657
	A	3 148	132	53	979	31	104	573	17	479	194	7	577
	S	3 281	158	49	1 001	22	132	738	22	412	165	7	575
	O	3 639	223	64	1 053	31	195	656	21	602	209	8	577
	N	3 542	189	56	966	22	190	695	19	555	200	8	611
	D	4 146	210	60	1 062	33	164	731	18	768	246	8	844
1992	J		178	36	938	17	106	620		613		7	520
Percentage change on the corresponding period of the previous year													
1989	12,3	17,0	20,1	6,3	7,9	1,9	14,8	10,0	20,0	3,5	-21,6	15,7	
1990	1,2	12,1	-3,4	12,7	-4,2	-2,1	9,0	-25,8	-10,2	4,6	-6,3	-9,2	
1991	10,9	21,0	7,9	17,7	5,6	13,6	6,7	-23,5	18,7	-5,5	-1,3	5,5	
1989	IV	12,2	20,8	2,7	-3,2	63,1	-2,0	35,5	-17,1	16,5	6,2	31,6	11,4
1990	I	10,5	20,1	14,4	17,9	106,1	15,8	22,2	11,3	7,1	24,5	57,1	-12,6
	II	6,4	1,8	16,9	5,3	34,0	-17,9	22,0	-9,2	-4,1	4,3	-5,6	10,3
	III	-1,8	11,1	-29,1	11,6	-35,8	0,3	10,4	-56,0	-19,5	-2,2	-13,0	-6,6
	IV	-8,6	15,3	-5,3	16,0	-36,8	-2,3	-11,3	-52,0	-19,7	-4,6	-36,0	-24,7
1991	I	-7,1	-7,0	-27,8	-1,1	-48,5	-10,5	-5,5	-50,8	-5,0	-15,1	-36,4	-7,3
	II	3,9	35,1	-3,3	8,6	-16,9	8,4	-0,8	-35,8	13,8	-6,9	-5,9	-5,0
	III	21,0	13,4	34,6	32,6	93,0	14,1	25,3	27,5	28,6	5,1	15,0	1,8
	IV	27,0	44,3	33,1	29,1	29,9	44,6	10,8	20,4	37,6	-3,1	37,5	37,1
1990	J	8,1	29,6	-25,4	20,0	-26,3	10,5	14,7	-25,9	-13,7	15,9	40,0	5,9
	A	5,4	35,9	-41,5	14,4	-33,3	-6,5	4,8	-57,6	-27,2	4,3	-44,4	29,6
	S	-17,0	-23,3	-22,4	-3,4	-41,7	14,2	12,9	-57,5	-19,7	-21,9	25,0	-38,1
	O	-8,7	6,0	-6,7	12,2	-63,3	-31,1	4,4	-65,2	-31,8	-2,7	-16,7	-12,6
	N	-6,3	23,0	7,7	28,7	-7,7	24,0	-7,4	-50,0	-23,6	-23,8	-45,5	-26,2
	D	-15,4	9,4	-20,3	2,2	-13,8	-19,7	-26,7	-30,8	-5,0	-14,4	-44,4	-34,8
1991	J	-9,5	14,7	-39,6	-13,5	-25,9	-28,5	-13,6	-47,2	-9,9	-8,1	-62,5	6,5
	F	-7,9	-6,8	-33,3	-8,5	-65,4	1,7	4,9	-34,3	-4,1	-8,7	-71,4	-18,9
	M	-3,6	-20,1	-4,4	18,4	-53,3	4,3	-7,6	-64,3	-1,4	-26,2	28,6	-10,0
	A	10,5	26,6	4,4	21,1	-50,0	22,3	5,4	-51,1	7,3	3,9	-57,1	14,9
	M	-1,9	39,1	19,5	-3,1	-4,3	1,4	-4,8	-25,7	15,6	12,8	75,0	-21,4
	J	4,1	39,4	-11,5	11,0	25,0	5,2	-2,5	-27,6	17,5	-29,7	0,0	-1,1
	J	19,8	7,4	27,7	13,0	114,3	14,3	8,4	30,0	41,9	-2,0	14,3	36,3
	A	9,2	5,6	39,5	19,8	93,8	20,9	13,5	21,4	39,7	13,5	40,0	-24,2
	S	36,9	37,4	28,9	84,3	57,1	9,1	62,6	29,4	2,7	5,1	-30,0	8,9
	O	28,9	58,2	52,4	49,2	72,2	87,5	6,5	31,3	53,6	-4,6	60,0	2,5
	N	19,4	36,0	33,3	16,0	-8,3	26,7	7,4	26,7	29,1	17,6	33,3	25,2
	D	38,7	51,1	17,6	32,9	32,0	30,2	21,4	0,0	33,6	9,3	60,0	99,1
1992	J		20,3	24,1	39,4	-15,0	-1,9	19,2		68,4		133,3	-14,6

TRENDS IN EC TRADE

Major areas

Imports

Period	EUR 12	UEBL	DK	D	GR	E	F	IRL	I	NL	P	UK	
Latin America													
Values in Mio ECU													
1989	26 047	1 964	491	6 310	269	2 697	3 295	82	3 840	3 184	581	3 333	
1990	25 356	1 909	456	6 106	266	2 749	3 229	82	3 467	3 489	683	2 940	
1991	25 903	1 850	442	6 504	341	2 978	3 237	82	3 473	3 490	721	2 785	
1989	IV	6 132	480	120	1 492	100	665	831	24	830	664	156	769
1990	I	5 770	440	93	1 359	94	583	792	24	815	728	128	712
	II	6 484	527	109	1 513	65	545	826	21	999	855	195	729
	III	6 407	458	151	1 562	66	637	754	18	912	862	179	808
	IV	6 695	483	103	1 672	41	883	857	20	741	1 024	182	691
1991	I	6 046	414	90	1 447	66	686	848	19	816	860	152	648
	II	6 922	522	105	1 740	50	817	837	21	994	921	200	715
	III	6 805	473	124	1 776	51	778	793	23	894	915	211	766
	IV	6 130	442	122	1 541	173	697	758	21	769	794	157	655
1990	J	2 240	174	30	499	28	199	305	5	375	297	63	264
	A	2 201	154	85	606	11	234	218	7	257	333	55	242
	S	1 956	135	34	457	28	205	230	7	279	231	47	304
	O	2 471	195	43	603	20	267	294	9	247	459	69	264
	N	2 270	140	31	550	13	348	305	4	257	341	48	233
	D	1 941	142	28	520	10	267	258	6	239	221	59	191
1991	J	2 131	148	36	525	13	258	272	7	299	288	52	233
	F	1 981	127	26	450	23	256	281	5	274	277	54	206
	M	1 932	137	28	472	29	171	303	7	243	293	39	209
	A	2 250	154	36	551	14	279	275	4	332	289	64	252
	M	2 404	194	39	649	11	254	298	9	331	310	71	238
	J	2 264	172	30	539	26	284	269	6	331	322	60	226
	J	2 420	150	50	640	11	247	272	9	352	320	86	282
	A	2 225	179	42	622	32	249	253	7	232	270	56	283
	S	2 131	143	32	514	9	282	256	7	309	324	53	201
	O	2 255	148	31	571	49	286	249	8	271	343	45	254
	N	2 033	147	51	520	67	236	259	10	279	216	59	189
	D	1 828	146	39	449	54	176	250	3	222	234	50	206
1992	J		141	35	498	23	236	259		280		40	225
Percentage change on the corresponding period of the previous year													
1989	13,0	24,8	25,6	8,3	17,0	14,5	12,0	30,2	23,9	13,9	-2,7	5,0	
1990	-2,7	-2,8	-7,1	-3,2	-1,1	1,9	-2,0	0,0	-9,7	9,0	17,6	-11,8	
1991	2,2	-3,1	-3,1	6,5	28,2	8,3	0,2	0,0	0,2	0,6	5,6	-5,3	
1989	IV	3,2	21,2	1,7	-1,7	42,9	16,3	5,5	71,4	-1,2	-8,0	-19,6	8,6
1990	I	-3,5	8,4	-18,4	-5,8	168,6	4,3	-1,4	26,3	-8,6	-2,9	23,1	-16,8
	II	-7,9	-0,2	-9,2	-10,2	10,2	-9,2	-6,7	-4,5	-13,2	-3,1	39,3	-15,3
	III	-7,1	-16,7	10,2	-7,6	-13,2	-16,4	-2,8	5,9	-5,8	-2,9	-1,1	-4,7
	IV	9,2	0,6	-14,2	12,1	-59,0	32,8	3,1	-16,7	-10,7	54,2	16,7	-10,1
1991	I	4,8	-5,9	-3,2	6,5	-29,8	17,7	7,1	-20,8	0,1	18,1	18,8	-9,0
	II	6,8	-0,9	-3,7	15,0	-23,1	26,7	1,3	0,0	-0,5	7,7	2,6	-1,9
	III	6,2	3,3	-17,9	13,7	-22,7	22,1	5,2	27,8	-2,0	6,1	17,9	-5,2
	IV	-8,4	-8,5	18,4	-7,8	322,0	-21,1	-11,6	5,0	3,8	-22,5	-13,7	-5,2
1990	J	2,4	24,3	-16,7	-14,3	3,7	-8,7	22,5	25,0	1,6	-0,3	40,0	20,0
	A	-4,9	-10,5	77,1	-0,7	-35,3	-10,3	-29,7	0,0	3,2	13,7	-9,8	-15,4
	S	-17,3	-42,3	-32,0	-8,6	-9,7	-28,3	7,0	16,7	-19,8	-22,2	-14,5	-11,1
	O	13,1	4,3	-8,5	5,1	11,1	6,8	-3,3	0,0	-5,0	101,3	50,0	1,1
	N	7,8	-10,3	3,3	17,5	-69,8	44,4	14,2	-66,7	-19,2	23,1	0,0	-4,5
	D	5,7	4,4	-33,3	15,8	-73,0	46,7	0,8	50,0	-5,9	41,7	7,3	-28,2
1991	J	5,8	0,7	-5,3	17,7	-78,3	10,3	9,7	-41,7	14,6	20,5	15,6	-18,2
	F	14,8	-14,8	-3,7	11,9	27,8	75,3	11,1	0,0	17,1	11,2	74,2	-2,8
	M	-4,0	-0,7	7,7	-7,6	70,6	-15,3	7,1	0,0	-24,1	22,1	-23,5	-4,1
	A	24,7	18,5	28,6	23,8	-6,7	68,5	5,8	-33,3	18,6	41,0	18,5	6,2
	M	4,0	14,8	-7,1	18,6	-70,3	2,8	2,8	28,6	-19,1	18,3	24,6	-2,9
	J	-3,4	-23,6	-6,3	3,7	85,7	12,3	1,5	-14,3	6,1	-16,8	-25,0	-9,6
	J	8,0	-13,8	66,7	28,3	-60,7	24,1	-10,8	80,0	-6,1	7,7	36,5	6,8
	A	1,1	16,2	-50,6	2,6	190,9	6,4	16,1	0,0	-8,7	-18,9	1,8	16,9
	S	8,9	5,9	-5,9	12,5	-67,9	37,6	11,3	0,0	10,8	40,3	12,8	-33,9
	O	-8,7	-24,1	-27,9	-5,3	145,0	7,1	-15,3	-11,1	9,7	-25,3	-34,6	-3,8
	N	-10,4	5,0	64,5	-5,5	415,4	-32,2	-15,1	150,0	8,6	-36,7	22,9	-18,9
	D	-5,8	2,8	39,3	-13,7	440,0	-34,1	-3,1	-50,0	-7,1	5,9	-15,3	7,9
1992	J		-4,7	-2,6	-5,1	76,9	-8,5	-4,8		-6,4		-23,1	-3,4

Period	EUR 12	UEBL	DK	D	GR	E	F	IRL	I	NL	P	UK	
Latin America													
Values in Mio ECU													
1989	15 109	648	270	5 020	49	1 358	2 501	192	2 482	892	74	1 623	
1990	15 067	600	235	5 254	48	1 398	2 332	164	2 408	792	72	1 764	
1991	17 505	719	310	6 089	67	1 520	2 904	164	2 918	916	69	1 828	
1989	IV	4 199	170	67	1 291	12	364	741	64	724	238	19	508
1990	I	3 622	148	69	1 406	12	265	508	27	582	220	13	373
	II	3 467	143	54	1 096	12	324	576	53	543	189	17	459
	III	3 712	141	56	1 358	10	323	583	44	555	197	19	426
	IV	4 265	169	56	1 394	14	486	665	40	729	186	22	507
1991	I	3 437	141	52	1 309	13	303	499	22	555	163	11	388
	II	4 060	177	71	1 365	23	344	640	31	695	242	15	438
	III	4 736	183	105	1 680	13	389	778	60	733	275	21	499
	IV	5 271	217	82	1 715	18	485	987	50	935	237	22	523
1990	J	1 359	49	16	486	1	136	227	22	227	53	6	137
	A	1 209	54	21	480	1	102	181	7	136	64	8	156
	S	1 138	37	18	392	8	85	173	16	192	80	5	132
	O	1 495	67	22	481	6	204	252	16	219	65	8	154
	N	1 406	50	18	475	2	126	212	16	224	61	10	212
	D	1 358	52	16	439	6	155	199	7	283	58	3	141
1991	J	1 119	46	14	449	5	88	172	7	151	59	3	124
	F	1 079	51	16	383	6	91	158	8	194	50	4	118
	M	1 240	44	21	477	3	124	169	6	209	54	4	128
	A	1 246	43	17	422	7	112	207	9	207	68	4	149
	M	1 429	75	23	519	2	119	201	8	238	73	5	166
	J	1 380	58	26	444	14	112	233	13	250	100	5	124
	J	1 707	74	26	582	7	142	246	16	326	111	9	169
	A	1 403	40	51	589	1	103	180	23	182	76	5	153
	S	1 614	68	25	508	5	144	351	21	225	67	6	174
	O	1 759	84	30	616	2	171	264	29	301	76	6	178
	N	1 728	60	23	577	6	150	372	15	280	73	9	162
	D	1 773	70	22	523	9	163	349	7	355	88	6	182
1992	J		62	79	494	2	105	219		224		4	135
Percentage change on the corresponding period of the previous year													
1989	14.2	24.4	12.5	11.7	36.1	24.8	6.9	41.2	24.7	24.1	29.8	1.0	
1990	-0.3	-7.4	-13.0	4.7	-2.0	2.9	-6.8	-14.6	-3.0	-11.2	-2.7	8.7	
1991	16.2	19.8	31.9	15.9	39.6	8.7	24.5	0.0	21.2	15.7	-4.2	3.6	
1989	IV	13.5	25.0	19.6	3.9	-33.3	7.1	18.4	100.0	20.5	9.2	-13.6	24.5
1990	I	4.5	-3.9	7.8	14.9	300.0	-15.3	-18.5	17.4	17.6	18.3	8.3	1.6
	II	-5.0	-17.8	-23.9	-11.0	-25.0	-0.3	-1.2	-1.9	-8.3	-14.1	-15.0	27.5
	III	-2.2	-5.4	-17.6	6.7	-41.2	-9.3	5.4	-13.7	-17.2	-20.2	-20.8	10.1
	IV	1.6	-0.8	-16.4	8.0	16.7	33.5	-10.3	-37.5	0.7	-21.8	15.8	-0.2
1991	I	-5.1	-4.7	-24.6	-6.9	8.3	14.3	-1.8	-18.5	-4.6	-25.9	-15.4	-1.3
	II	17.1	23.8	31.5	26.4	91.7	6.2	11.1	-41.5	28.0	28.0	-11.8	-4.6
	III	27.6	29.8	87.5	23.7	30.0	20.4	33.4	36.4	32.1	39.6	10.5	17.1
	IV	23.6	28.4	46.4	23.0	28.6	-0.2	48.4	25.0	26.3	27.4	0.0	3.2
1990	J	2.0	-14.0	-23.8	17.4	-66.7	34.7	18.8	29.4	-25.3	-36.9	0.0	2.2
	A	4.3	54.3	5.0	8.6	-75.0	14.6	-10.4	-41.7	-9.9	-25.6	33.3	39.3
	S	-6.0	-35.1	-30.8	-6.2	-20.0	6.3	10.9	-27.3	-10.7	6.7	-58.3	-5.7
	O	6.0	0.0	-8.3	12.6	500.0	25.9	3.7	-23.8	-0.9	-24.4	33.3	1.3
	N	-0.1	-5.7	-25.0	13.4	100.0	-0.8	2.9	-11.1	-18.5	-26.5	25.0	9.3
	D	-7.0	4.0	6.7	-1.3	-40.0	-11.4	-29.7	-72.0	23.0	-13.4	-40.0	-8.4
1991	J	-7.0	0.0	0.0	-9.5	400.0	6.0	2.4	0.0	-21.4	-6.3	-25.0	-4.6
	F	-8.8	21.4	-5.9	-22.5	-25.0	9.6	6.8	-27.3	-1.0	-26.5	0.0	6.3
	M	1.2	-26.7	-44.7	14.7	0.0	39.3	-11.5	-33.3	7.2	-38.6	-20.0	-3.0
	A	18.8	13.2	21.4	33.1	133.3	-5.9	18.3	-62.5	32.7	15.3	0.0	6.4
	M	19.7	44.2	15.0	29.4		13.3	8.1	-55.6	31.5	19.7	25.0	0.0
	J	13.9	9.4	36.8	17.8	55.6	12.0	12.0	8.3	21.4	47.1	-28.6	-18.4
	J	25.6	51.0	62.5	19.8	800.0	4.4	8.4	-27.3	43.6	109.4	50.0	23.4
	A	16.0	-25.9	142.9	22.7	0.0	1.0	-0.6	228.6	33.8	18.8	-37.5	-1.9
	S	41.8	83.8	38.9	28.6	-37.5	89.4	102.9	31.3	17.2	8.7	20.0	31.8
	O	17.7	25.4	36.4	28.1	-66.7	-16.2	4.8	81.3	37.4	16.9	-25.0	15.8
	N	22.9	20.0	27.8	21.5	200.0	19.0	75.5	-6.3	25.0	19.7	-10.0	-23.6
	D	30.6	34.6	37.5	19.1	50.0	5.2	75.4	0.0	25.4	51.7	100.0	29.1
1992	J		34.8	464.3	10.0	-60.0	19.3	27.3		48.3		33.3	8.9

TRENDS IN EC TRADE

Major areas

Imports

Period	EUR 12	UEBL	DK	D	GR	E	F	IRL	I	NL	P	UK	
ASEAN countries													
Values in Mio ECU													
1989	15 173	876	275	4 030	89	653	2 035	85	1 508	1 812	158	3 651	
1990	16 748	965	373	4 592	90	724	2 101	114	1 512	2 270	174	3 833	
1991	19 947	1 119	373	5 773	161	1 010	2 471	149	1 721	2 492	184	4 494	
1989	IV	3 905	234	72	1 106	28	182	509	20	369	415	56	912
1990	I	4 275	258	72	1 166	23	174	557	31	398	663	56	878
	II	4 000	258	74	1 022	22	182	497	25	411	564	45	902
	III	4 240	228	112	1 148	21	172	517	30	339	563	36	1 073
	IV	4 232	221	115	1 257	25	196	529	29	364	480	38	980
1991	I	4 612	269	82	1 328	24	237	600	38	416	582	46	990
	II	4 945	302	91	1 358	27	250	622	41	471	667	50	1 066
	III	5 341	282	107	1 561	50	250	664	39	436	626	43	1 283
	IV	5 050	266	93	1 528	61	273	584	32	397	617	45	1 154
1990	J	1 252	72	24	345	8	47	176	9	133	123	12	302
	A	1 629	76	64	434	6	54	182	12	96	272	9	416
	S	1 357	78	23	368	7	61	159	9	111	168	13	361
	O	1 623	86	25	480	8	72	203	10	151	194	11	382
	N	1 454	69	67	416	9	65	176	10	133	156	15	338
	D	1 146	66	22	359	7	59	149	9	80	128	7	261
1991	J	1 625	104	30	465	6	95	234	14	160	171	17	330
	F	1 413	79	24	432	8	67	164	12	135	193	11	287
	M	1 572	86	27	430	9	75	204	11	122	217	16	374
	A	1 742	97	32	479	6	92	217	17	165	247	20	371
	M	1 668	118	32	462	9	79	194	13	173	212	15	362
	J	1 531	88	26	416	11	78	211	12	133	208	14	334
	J	1 735	82	34	471	9	87	255	15	163	201	13	405
	A	1 646	94	37	541	12	65	190	13	104	169	15	407
	S	1 955	106	35	549	28	98	221	11	169	255	13	471
	O	1 891	98	37	598	23	103	213	12	154	234	15	465
	N	1 686	91	30	490	21	97	182	10	136	190	15	425
	D	1 472	77	28	439	16	75	190	10	108	192	14	325
1992	J		102	39	597	13	99	242		202		15	353
Percentage change on the corresponding period of the previous year													
1989		24,3	39,5	22,8	28,3	50,8	28,3	24,5	19,7	26,9	-0,7	-3,1	32,3
1990		10,4	10,2	35,6	13,9	1,1	10,9	3,2	34,1	0,3	25,3	10,1	5,0
1991		19,1	16,0	0,0	25,7	78,9	39,5	17,6	30,7	13,8	9,8	5,7	17,2
1989	IV	15,6	26,5	28,6	23,7	55,6	31,9	15,7	5,3	16,4	-12,3	-9,7	17,8
1990	I	13,4	35,1	4,3	23,3	35,3	17,6	-10,3	34,8	9,9	29,7	124,0	2,5
	II	9,1	18,3	17,5	6,0	10,0	4,0	11,7	19,0	1,7	22,3	18,4	5,3
	III	10,6	-2,1	55,6	13,4	-16,0	16,2	12,4	42,9	-9,1	32,5	-10,0	4,7
	IV	8,4	-5,6	59,7	13,4	-10,7	7,7	3,9	45,0	-1,4	15,7	-32,1	7,5
1991	I	7,9	4,3	13,9	13,9	4,3	38,2	7,7	22,6	4,5	-12,2	-17,9	12,8
	II	23,6	17,1	23,0	32,9	22,7	37,4	25,2	64,0	14,6	18,3	11,1	18,2
	III	26,0	23,7	-4,5	36,0	138,1	45,3	28,4	30,0	28,6	11,2	19,4	19,6
	IV	19,3	20,4	-19,1	21,6	144,0	39,3	10,4	10,3	9,1	28,5	18,4	17,8
1990	J	3,6	1,4	-11,1	10,6	-20,0	2,2	19,7	50,0	0,0	-2,4	20,0	-5,9
	A	30,5	-5,0	166,7	28,8	-14,3	25,5	23,0	50,0	10,3	86,3	-47,1	21,3
	S	-1,0	-3,7	4,5	1,4	-22,2	17,3	-3,0	26,6	-27,0	10,5	18,2	0,8
	O	16,2	4,9	8,7	22,8	14,3	12,5	8,6	66,7	15,3	30,2	-26,7	12,4
	N	9,1	-1,4	148,1	9,5	12,5	12,1	1,7	-9,1	1,5	4,7	15,4	7,6
	D	-2,5	-19,5	4,8	5,6	-41,7	-3,3	1,4	80,0	-25,2	9,4	-72,0	1,2
1991	J	-1,3	16,6	11,1	8,6	-25,0	66,7	7,8	55,6	0,0	-42,8	-15,0	-0,6
	F	13,9	-2,5	20,0	21,0	14,3	24,1	3,1	33,3	15,4	17,7	-15,4	10,8
	M	13,3	-1,1	12,5	12,9	0,0	21,0	12,7	-8,3	1,7	8,5	-33,3	30,3
	A	39,8	14,1	39,1	36,1	-14,3	58,6	33,1	112,5	19,6	91,5	33,3	38,4
	M	24,9	40,5	-54,3	34,7	12,5	29,5	17,6	62,5	18,5	44,2	36,4	23,5
	J	6,0	8,0	44,4	27,2	83,3	27,9	27,1	50,0	3,1	-27,8	-12,5	-2,3
	J	38,6	13,9	41,7	36,5	12,5	85,1	44,9	66,7	22,6	63,4	8,3	34,1
	A	1,0	23,7	-42,2	24,7	100,0	1,6	4,4	8,3	8,3	-37,9	66,7	-2,2
	S	44,1	35,9	52,2	49,2	300,0	60,7	39,0	22,2	52,3	51,8	0,0	30,5
	O	16,5	14,0	48,0	24,6	187,5	43,1	4,9	20,0	2,0	20,6	36,4	6,0
	N	16,0	31,9	-55,2	17,8	133,3	48,2	3,4	0,0	2,3	21,8	0,0	25,7
	D	28,4	16,7	27,3	22,3	128,6	23,7	27,5	11,1	35,0	50,0	100,0	24,5
1992	J		-1,9	30,0	28,4	116,7	4,2	3,4		26,2		-11,8	7,0

TRENDS IN EC TRADE
Major areas

7

Exports

Period	EUR 12	UEBL	DK	D	GR	E	F	IRL	I	NL	P	UK	
ASEAN countries													
Values in Mio ECU													
1989	14 110	808	253	4 209	25	279	2 078	117	1 457	1 068	23	3 793	
1990	16 083	964	345	5 200	29	350	2 431	141	1 641	1 140	37	3 804	
1991	17 282	1 018	326	5 995	36	344	2 716	148	1 758	1 165	45	3 732	
1989	IV	3 856	225	75	1 118	8	83	510	33	459	280	7	1 058
1990	I	3 878	224	74	1 393	6	106	585	30	347	259	9	845
	II	3 802	238	74	1 183	7	82	550	31	417	256	8	957
	III	3 928	229	78	1 284	6	78	534	45	399	273	8	994
	IV	4 475	273	118	1 341	10	85	762	35	478	352	12	1 009
1991	I	4 043	241	68	1 375	7	81	733	39	381	279	10	829
	II	4 143	247	78	1 467	7	102	572	38	438	257	11	924
	III	4 369	252	86	1 579	12	75	722	38	409	271	10	935
	IV	4 708	277	94	1 573	11	85	689	32	528	359	13	1 044
1990	J	1 417	88	30	468	3	33	212	17	152	107	3	305
	A	1 369	78	23	479	2	27	166	9	127	90	2	366
	S	1 155	77	22	337	2	18	156	19	119	76	3	326
	O	1 615	104	61	466	2	29	294	15	147	98	5	394
	N	1 380	90	29	403	4	29	231	10	151	84	3	346
	D	1 445	79	26	472	4	28	243	9	179	131	3	270
1991	J	1 358	79	18	458	3	21	311	15	115	88	4	246
	F	1 308	85	25	459	2	27	194	11	136	96	2	271
	M	1 374	77	22	458	2	34	228	13	130	94	4	312
	A	1 349	77	24	451	2	41	188	12	139	82	4	329
	M	1 401	84	26	533	2	31	190	14	146	88	5	282
	J	1 390	87	24	483	3	30	195	12	153	85	2	315
	J	1 694	106	32	643	9	26	281	11	168	116	4	297
	A	1 308	56	24	485	1	30	215	11	123	69	4	290
	S	1 389	90	28	451	2	19	225	15	118	85	3	352
	O	1 495	103	31	520	3	30	195	10	160	101	5	337
	N	1 560	85	28	501	6	25	234	12	146	125	3	395
	D	1 641	87	31	553	2	30	258	10	223	130	5	312
1992	J		67	24	441	1	21	190		117		4	272
Percentage change on the corresponding period of the previous year													
1989	32,0	39,8	-1,9	22,5	56,3	33,5	49,6	15,8	50,5	1,0	4,5	42,9	
1990	14,0	19,3	-6,4	23,5	16,0	25,4	17,0	20,5	12,6	6,7	60,9	0,3	
1991	7,5	5,6	-5,5	15,3	24,1	-1,7	11,7	5,0	7,1	2,2	21,6	-1,9	
1989	IV	25,9	54,1	56,3	15,9	33,3	31,7	28,5	17,9	45,7	-11,4	16,7	37,0
1990	I	25,3	25,8	34,5	45,7	50,0	60,6	1,5	15,4	36,1	5,3	125,0	15,6
	II	11,5	17,2	37,0	16,0	40,0	24,2	12,0	24,0	10,0	-1,9	14,3	6,7
	III	4,8	13,4	13,0	15,3	-25,0	20,0	6,6	36,4	9,6	-2,8	60,0	-10,2
	IV	16,1	21,3	57,3	19,9	25,0	2,4	49,4	6,1	4,1	25,7	71,4	-4,6
1991	I	4,3	7,6	-8,1	-1,3	16,7	-23,6	25,3	30,0	9,8	7,7	11,1	-1,9
	II	9,0	3,8	5,4	24,0	0,0	24,4	4,0	22,6	5,0	0,4	37,5	-3,4
	III	11,7	10,0	10,3	23,0	100,0	-3,8	35,2	-15,6	2,5	-0,7	25,0	-5,9
	IV	5,2	1,5	-20,3	17,3	10,0	0,0	-9,6	-8,6	10,7	2,0	8,3	3,5
1990	J	12,6	23,9	-11,8	8,8	200,0	106,3	64,3	112,5	11,8	24,4	200,0	-12,1
	A	12,8	81,4	35,3	30,9	-50,0	12,5	-12,6	0,0	17,6	4,7	100,0	0,0
	S	-8,0	-12,5	29,4	6,0	-33,3	-18,2	-16,6	18,8	-1,7	-29,6	0,0	-12,8
	O	36,1	30,0	165,2	42,9	-33,3	26,1	80,4	114,3	-16,5	6,5	66,7	34,9
	N	4,9	9,8	7,4	9,5	100,0	11,5	33,5	-23,1	8,6	-1,2	50,0	-13,1
	D	7,4	27,4	4,0	10,5	33,3	-24,3	40,5	-30,8	23,4	26,4	50,0	-24,4
1991	J	5,2	19,7	-14,3	-13,4	200,0	-34,4	95,6	66,7	-3,4	20,5	33,3	-12,5
	F	6,3	18,4	-7,4	11,7	0,0	-25,0	-10,6	22,2	32,0	12,9	0,0	1,9
	M	1,7	-8,3	-15,4	1,1	-33,3	-10,5	10,1	0,0	4,0	-6,9	33,3	5,1
	A	16,4	-3,8	-4,0	38,6	0,0	86,4	8,0	20,0	9,4	7,9	33,3	4,8
	M	8,8	9,1	13,0	22,0	0,0	19,2	-1,6	27,3	15,9	4,8	150,0	-8,1
	J	2,1	7,4	-31,4	14,7	0,0	-6,3	7,1	20,0	-7,3	-10,5	-33,3	-6,3
	J	19,5	20,5	6,7	37,4	200,0	-21,2	32,5	-35,3	10,5	8,4	33,3	-2,6
	A	-4,5	-28,2	4,3	1,3	-50,0	11,1	29,5	22,2	-3,1	-23,3	100,0	-20,8
	S	20,3	16,9	27,3	33,6	0,0	5,6	44,2	-21,1	-0,8	11,8	0,0	3,0
	O	-7,4	-1,0	-49,2	11,6	50,0	3,4	-33,7	-33,3	8,8	3,1	0,0	-14,5
	N	13,0	-5,6	-3,4	24,3	50,0	-13,8	1,3	20,0	-3,3	48,8	0,0	14,2
	D	13,6	10,1	19,2	17,2	-50,0	7,1	6,2	11,1	24,6	-0,8	66,7	15,6
1992	J		-15,2	33,3	-3,7	-66,7	0,0	-38,9		1,7		0,0	10,6

**TRENDS IN EC TRADE
by SITC sections, Rev. 3**

Imports

Period	EUR 12	UEBL	DK	D	GR	E	F	IRL	I	NL	P	UK	
0 : FOOD													
World													
Values in Mio ECU													
1989	97 204	7 466	2 579	21 140	2 034	5 023	15 201	1 486	15 270	10 984	1 540	14 482	
1990	99 037	7 755	2 564	22 635	1 982	5 643	15 371	1 458	14 354	10 938	1 773	14 565	
1991	108 501	8 700	2 805	26 152	1 914	6 705	16 635	1 601	15 943	11 021	2 216	14 809	
1989	IV	25 512	1 859	660	5 464	685	1 356	4 185	417	4 070	2 706	406	3 705
1990	I	24 358	1 844	589	5 320	464	1 340	3 860	396	3 496	3 053	434	3 563
	II	25 274	2 019	682	5 657	510	1 493	3 895	333	3 510	2 915	482	3 779
	III	23 429	1 899	631	5 444	537	1 206	3 470	349	3 413	2 415	434	3 632
	IV	25 976	1 993	663	6 214	472	1 603	4 147	379	3 936	2 556	423	3 591
1991	I	25 582	2 043	615	6 191	461	1 541	4 033	390	3 753	2 614	532	3 407
	II	27 746	2 191	716	6 629	576	1 718	4 199	380	3 928	2 885	654	3 869
	III	26 197	2 206	705	6 366	373	1 474	3 870	391	3 910	2 688	527	3 686
	IV	28 977	2 259	769	6 966	503	1 972	4 532	441	4 351	2 834	503	3 848
1990	J	7 817	652	196	1 834	151	417	1 161	118	1 099	771	165	1 254
	A	7 888	639	229	1 884	171	412	1 113	112	1 065	923	129	1 210
	S	7 692	605	204	1 728	215	378	1 199	120	1 243	725	114	1 185
	O	9 048	701	245	2 059	156	524	1 478	147	1 402	920	120	1 300
	N	8 872	654	233	2 182	141	583	1 430	115	1 307	862	148	1 219
	D	8 018	630	182	1 975	177	495	1 237	117	1 222	770	142	1 071
1991	J	8 885	732	214	2 223	150	547	1 426	136	1 330	825	175	1 126
	F	7 855	575	182	1 820	172	508	1 225	118	1 205	834	173	1 034
	M	8 823	725	206	2 148	140	486	1 383	135	1 216	955	161	1 247
	A	9 451	741	230	2 309	251	655	1 460	129	1 302	934	259	1 282
	M	9 487	742	241	2 346	147	576	1 421	136	1 372	983	215	1 306
	J	8 792	706	236	2 073	177	487	1 323	118	1 251	967	171	1 283
	J	8 969	748	239	2 128	132	519	1 352	132	1 303	905	178	1 331
	A	8 270	691	229	2 139	113	463	1 161	126	1 168	845	158	1 174
	S	8 910	756	223	2 099	130	493	1 357	130	1 438	938	163	1 184
	O	9 931	783	258	2 311	125	464	1 587	160	1 579	1 006	166	1 294
	N	9 653	712	286	2 329	171	688	1 495	150	1 435	905	162	1 321
	D	9 359	761	214	2 328	205	618	1 443	132	1 348	918	161	1 232
1992	J		708	223	2 248	165	584	1 394		1 407		204	1 207
Percentage change on the corresponding period of the previous year													
1989	7,3	6,4	7,5	5,8	27,0	17,2	8,9	8,2	12,4	-2,8	4,6	6,1	
1990	1,9	3,9	-0,6	7,1	-2,6	12,3	1,1	-1,9	-6,0	-0,4	15,1	0,6	
1991	9,6	12,2	9,4	15,5	-3,4	18,8	8,2	9,8	11,1	0,8	25,0	1,7	
1989	IV	2,9	1,9	2,2	1,5	70,8	5,4	7,9	8,3	2,2	-7,6	-3,8	1,6
1990	I	5,7	7,6	4,2	5,8	30,7	2,4	4,5	13,1	-3,7	8,8	28,4	9,4
	II	-0,3	0,8	-2,0	-1,9	11,6	20,6	-0,2	-10,5	-7,0	0,8	12,4	-0,9
	III	0,5	0,4	-4,1	11,5	0,0	7,5	1,6	0,9	-10,1	-6,4	18,3	-2,1
	IV	1,8	7,2	0,5	13,7	-31,1	18,2	-0,9	-9,1	-3,3	-5,5	4,2	-3,1
1991	I	5,0	10,8	4,4	16,4	-0,6	15,0	4,5	-1,5	7,4	-14,4	22,6	-4,4
	II	9,8	8,5	5,0	17,2	12,9	15,1	7,8	14,1	11,9	-1,0	35,7	2,4
	III	11,8	16,2	11,7	16,9	-30,5	22,2	11,5	12,0	14,6	11,3	21,4	1,5
	IV	11,6	13,3	16,0	12,1	6,6	23,0	9,3	16,4	10,5	10,9	18,9	7,2
1990	J	4,3	9,8	5,4	17,7	-36,6	22,8	3,2	18,0	-5,2	-12,3	32,0	5,3
	A	1,2	1,3	0,0	9,4	35,7	2,2	-3,0	-7,4	-13,4	9,4	16,2	-1,7
	S	-3,5	-8,5	-12,8	8,1	25,0	-4,1	4,8	-4,0	-11,3	-15,2	10,7	-9,4
	O	1,9	7,0	4,7	14,2	-49,0	18,0	4,9	0,0	-3,4	-3,6	-6,3	-3,5
	N	2,9	10,5	2,2	24,3	-17,5	27,3	-4,2	-20,7	-6,1	-11,6	9,6	-4,5
	D	0,3	3,4	-4,7	3,3	-11,9	6,9	-2,8	-6,4	-1,0	-0,6	6,8	-0,4
1991	J	8,1	21,0	11,5	27,2	-11,2	26,3	10,5	-1,4	7,8	-19,3	14,4	-9,0
	F	6,2	-0,5	7,3	11,2	45,8	23,9	3,6	2,6	11,9	-6,4	35,2	-4,3
	M	1,3	10,4	-2,8	11,0	-20,9	0,0	0,2	-4,3	2,7	-16,2	17,5	0,1
	A	13,6	13,8	12,2	11,2	34,9	37,0	10,4	13,3	16,6	7,0	44,7	6,4
	M	8,8	8,3	-0,4	23,0	-27,9	5,9	5,9	19,3	8,8	2,8	50,3	-1,0
	J	7,0	3,8	3,1	17,7	50,0	2,7	7,7	12,4	10,0	-10,9	14,0	2,5
	J	14,7	14,7	21,9	16,0	-12,6	24,5	16,5	11,9	18,6	17,4	7,9	6,1
	A	4,8	8,1	0,0	13,5	-33,9	12,4	4,3	14,3	9,6	-8,5	22,5	-3,0
	S	15,8	25,0	9,3	21,5	-39,5	30,4	13,2	8,3	15,7	29,4	43,0	1,6
	O	9,8	11,7	5,3	12,2	-19,9	26,7	7,4	8,8	12,6	9,3	38,3	-0,5
	N	8,9	8,9	22,7	6,7	21,3	18,0	4,5	30,4	9,8	5,0	9,5	8,4
	D	16,7	20,8	17,6	17,9	15,8	24,8	16,7	12,8	10,3	19,2	13,4	15,0
1992	J		-3,3	4,2	1,1	10,0	6,8	-2,2		5,8		16,6	7,2

Imports

Period	EUR 12	UEBL	DK	D	GR	E	F	IRL	I	NL	P	UK
0 : FOOD												
Intra - EC trade (EUR 12)												
Values in Mio ECU												
1989	63 773	5 644	1 151	14 067	1 551	2 273	10 076	1 200	10 913	7 416	628	8 852
1990	65 809	6 006	1 168	15 644	1 531	2 778	10 326	1 204	10 386	6 972	830	8 963
1991	73 356	6 832	1 326	18 209	1 487	3 523	11 232	1 344	11 730	7 231	1 292	9 149
1989	IV	1 400	294	3 628	532	662	2 767	334	2 965	1 946	204	2 350
1990	I	16 093	1 430	286	3 640	354	657	2 543	296	2 552	214	2 102
	II	16 699	1 545	308	4 018	384	659	2 642	286	2 497	1 803	199
	III	15 558	1 437	276	3 779	422	607	2 391	306	2 464	1 429	194
	IV	17 459	1 593	298	4 207	371	855	2 750	317	2 873	1 720	223
1991	I	17 394	1 645	298	4 305	347	845	2 666	312	2 833	1 725	344
	II	18 608	1 700	347	4 697	458	830	2 841	333	2 845	1 821	371
	III	17 709	1 671	337	4 448	287	755	2 668	335	2 872	1 776	270
	IV	19 644	1 817	345	4 759	394	1 093	3 057	365	3 180	1 909	307
1990	J	5 114	462	87	1 277	114	210	785	105	771	475	67
	A	5 143	499	99	1 274	136	198	769	98	772	506	59
	S	5 297	477	89	1 229	172	199	840	103	918	451	62
	O	6 068	562	105	1 386	119	271	986	122	1 037	599	84
	N	5 991	524	105	1 474	109	326	962	100	960	569	81
	D	5 386	503	86	1 348	143	258	803	96	871	551	73
1991	J	6 035	589	99	1 539	109	302	939	107	1 008	574	98
	F	5 345	470	98	1 246	137	281	819	95	903	542	117
	M	6 006	582	100	1 520	102	262	910	109	920	608	127
	A	6 243	591	110	1 568	210	315	953	109	927	576	145
	M	6 358	569	117	1 654	107	289	962	119	986	613	130
	J	5 993	539	115	1 473	140	225	926	105	928	633	87
	J	5 933	537	109	1 488	103	258	925	112	926	586	95
	A	5 655	537	109	1 503	84	249	810	106	868	588	72
	S	6 097	590	113	1 457	102	249	936	117	1 076	603	85
	O	6 708	637	122	1 535	95	361	1 057	139	1 172	657	100
	N	6 552	567	119	1 604	136	386	1 029	121	1 035	616	93
	D	6 363	610	101	1 621	162	344	966	105	980	631	104
1992	J		573	100	1 525	133	297	945		1 075	106	716
Extra - EC trade (EUR 12)												
Values in Mio ECU												
1989	33 334	1 820	1 428	7 028	477	2 745	5 123	286	4 351	3 535	912	5 630
1990	33 118	1 747	1 396	6 942	447	2 848	5 042	254	3 961	3 936	942	5 602
1991	35 039	1 857	1 479	7 888	426	3 180	5 401	257	4 212	3 754	924	5 660
1989	IV	8 398	459	366	1 819	150	693	1 418	83	1 103	750	202
1990	I	8 242	414	302	1 667	109	683	1 317	101	942	1 027	220
	II	8 550	473	373	1 627	125	831	1 252	47	1 011	1 107	283
	III	7 835	461	355	1 653	113	591	1 078	44	946	974	240
	IV	8 489	399	365	1 995	101	743	1 396	62	1 061	829	200
1991	I	8 165	396	318	1 873	114	695	1 367	78	920	884	188
	II	9 116	491	369	1 918	118	888	1 356	47	1 063	1 056	283
	III	8 453	531	368	1 905	86	719	1 202	56	1 038	895	257
	IV	9 306	440	424	2 192	108	878	1 474	76	1 171	916	196
1990	J	2 686	190	109	554	37	200	375	13	327	290	98
	A	2 736	140	130	605	34	214	344	15	294	415	70
	S	2 385	128	115	494	42	177	359	16	324	270	52
	O	2 970	139	140	668	37	251	491	25	364	318	56
	N	2 873	130	128	703	31	256	467	16	346	290	67
	D	2 623	126	97	624	33	235	434	22	350	217	69
1991	J	2 842	143	116	679	41	245	487	29	321	249	77
	F	2 503	103	94	570	35	227	405	23	302	290	56
	M	2 809	144	106	623	38	223	473	27	296	346	54
	A	3 200	150	120	635	40	339	507	19	374	357	114
	M	3 123	172	123	688	40	287	458	17	386	368	85
	J	2 792	167	121	595	37	262	397	13	322	332	83
	J	3 025	210	130	636	29	261	428	20	377	312	83
	A	2 602	151	120	631	30	214	351	23	299	252	86
	S	2 803	165	110	638	27	244	421	13	362	331	78
	O	3 213	145	136	771	30	303	530	20	406	346	66
	N	3 094	144	167	722	36	301	466	29	400	286	69
	D	2 986	150	113	700	43	274	477	27	367	284	57
1992	J		133	123	717	32	287	448		332	98	491

TRENDS IN EC TRADE by SITC sections, Rev. 3

Exports

Period	EUR 12	UEBL	DK	D	GR	E	F	IRL	I	NL	P	UK	
0 : FOOD													
World													
Values in Mio ECU													
1989	87 516	7 705	6 549	12 464	1 431	5 331	18 509	4 130	6 178	18 726	462	6 030	
1990	87 769	7 741	6 879	12 396	1 277	5 248	19 079	3 725	6 392	18 508	479	6 046	
1991	94 328	8 740	7 342	14 119	1 557	6 107	19 422	3 951	7 165	18 633	572	6 720	
1989	IV	23 656	2 048	1 752	3 164	586	1 642	4 864	1 047	1 722	4 906	172	1 752
1990	I	22 326	1 910	1 622	3 101	309	1 285	5 246	943	1 376	4 901	113	1 520
	II	22 223	1 907	1 738	2 867	312	1 292	4 960	1 097	1 678	4 929	120	1 326
	III	20 224	1 616	1 695	3 024	256	967	4 269	816	1 614	4 271	97	1 398
	IV	22 996	2 107	1 824	3 404	400	1 704	4 504	869	1 723	4 409	150	1 802
1991	I	22 841	2 015	1 734	3 642	305	1 564	4 809	863	1 525	4 606	133	1 642
	II	23 307	2 146	1 814	3 386	366	1 556	4 940	963	1 776	4 749	125	1 486
	III	22 599	2 136	1 849	3 453	409	1 090	4 558	1 034	1 910	4 527	137	1 496
	IV	25 581	2 442	1 945	3 638	477	1 896	5 115	1 091	1 953	4 751	177	2 096
1990	J	6 723	584	476	1 088	98	312	1 471	279	528	1 421	32	434
	A	6 669	559	575	1 036	65	305	1 452	239	511	1 445	32	450
	S	6 748	652	580	901	95	347	1 370	299	573	1 390	30	511
	O	8 097	789	632	1 221	131	449	1 681	311	637	1 603	39	605
	N	7 770	687	616	1 176	140	679	1 516	309	517	1 455	56	619
	D	7 026	622	529	1 006	133	574	1 412	248	567	1 300	48	586
1991	J	7 787	731	567	1 258	147	546	1 608	274	481	1 562	44	569
	F	7 252	604	559	1 193	74	505	1 569	293	507	1 344	42	563
	M	7 777	675	585	1 191	85	513	1 642	296	537	1 699	41	511
	A	7 785	699	590	1 128	118	568	1 733	274	538	1 546	42	550
	M	8 073	721	614	1 196	115	531	1 669	363	594	1 730	42	499
	J	7 424	713	566	1 062	133	457	1 544	324	643	1 508	36	437
	J	7 518	697	552	1 263	162	417	1 468	335	572	1 549	47	455
	A	7 174	668	597	1 111	113	293	1 485	344	611	1 438	41	474
	S	7 875	758	666	1 079	134	362	1 620	355	726	1 545	42	569
	O	8 872	861	667	1 283	133	472	1 872	415	702	1 732	55	681
	N	8 455	764	679	1 197	125	761	1 647	381	621	1 545	63	672
	D	8 201	803	572	1 159	215	659	1 606	295	635	1 471	49	737
1992	J		760	548	1 242	159	585	1 705		577		49	572
Percentage change on the corresponding period of the previous year													
1989		14,2	18,1	10,7	10,1	74,3	8,8	13,6	10,5	10,7	15,2	18,8	23,0
1990		0,3	0,5	5,0	-0,5	-10,8	-1,6	3,1	-9,8	3,5	-1,2	3,7	0,3
1991		7,5	12,9	6,7	13,9	21,9	16,4	1,8	6,1	12,1	0,7	19,4	11,1
1989	IV	9,7	13,8	5,4	-0,9	67,0	11,7	4,2	8,6	6,7	14,2	29,3	23,3
1990	I	7,0	8,5	9,2	3,2	5,1	-2,2	6,1	7,9	5,1	11,6	32,9	2,0
	II	0,2	-3,7	2,5	-10,5	27,3	-7,8	8,1	-1,1	1,5	1,9	16,5	-2,8
	III	-2,9	-5,3	4,9	-2,3	-16,3	-0,9	1,6	-25,8	8,1	-7,0	-5,8	-1,8
	IV	-2,8	2,9	4,1	7,6	-31,7	3,8	-5,3	-17,0	0,1	-10,1	-12,8	2,9
1991	I	2,3	5,5	6,9	17,4	-1,3	21,7	-8,3	-8,5	10,8	-6,0	17,7	6,0
	II	4,9	12,5	4,4	18,1	17,3	20,4	-0,4	-12,2	5,8	-3,6	4,2	12,1
	III	11,7	17,6	9,1	14,2	59,8	12,7	6,8	26,7	18,3	6,0	41,2	7,0
	IV	11,2	15,9	6,6	6,9	19,2	11,3	11,1	25,5	13,3	7,8	18,0	16,3
1990	J	2,3	-4,9	3,3	7,1	55,6	-9,8	7,2	-26,2	3,9	4,7	33,3	1,4
	A	-3,4	-6,2	5,9	-1,8	-30,9	-13,8	0,4	-27,4	28,4	-10,2	-3,0	0,2
	S	-7,9	-6,9	-2,4	-11,9	-35,8	6,4	0,3	-19,0	-1,9	-14,5	-25,0	-6,6
	O	-2,5	10,5	2,1	8,7	-51,7	-12,0	-2,8	-13,1	-2,7	-8,3	-9,3	13,7
	N	-4,5	-4,3	4,6	10,0	2,2	10,4	-9,5	-19,5	-5,5	-15,7	-6,7	0,8
	D	-3,9	2,6	0,8	3,3	-21,3	-13,6	-2,8	-21,5	8,4	-9,7	-18,6	0,3
1991	J	5,5	14,9	11,6	16,6	6,5	27,6	-6,2	-12,2	5,9	1,4	10,0	7,4
	F	4,4	4,0	12,0	22,9	-30,8	40,7	-6,9	5,8	11,4	-9,4	40,0	13,3
	M	-2,9	-1,3	-0,7	13,3	30,8	7,5	-11,7	-16,4	15,0	-9,4	-4,7	3,4
	A	7,3	22,2	9,9	22,9	-13,2	38,5	-1,1	-20,8	1,7	-1,5	23,5	20,9
	M	5,4	4,6	7,0	18,5	29,2	2,5	-0,9	-9,7	4,0	5,0	7,7	13,4
	J	2,8	11,9	0,0	13,0	52,9	28,7	1,0	-7,7	10,7	-11,8	-12,2	2,3
	J	11,8	19,3	16,0	16,1	65,3	33,7	-0,2	20,1	8,3	9,0	46,9	4,8
	A	7,6	19,5	3,8	7,2	73,8	-3,9	2,3	43,9	19,6	-0,5	26,1	5,3
	S	16,7	16,3	14,8	19,8	41,1	10,1	18,2	18,7	26,7	11,2	40,0	11,4
	O	9,6	9,1	5,5	5,1	1,5	5,1	11,4	33,4	10,2	8,0	41,0	12,6
	N	8,8	11,2	10,2	1,8	-10,7	12,1	8,6	23,3	20,1	6,2	12,5	8,6
	D	16,7	29,1	8,1	15,2	61,7	14,8	13,7	19,0	12,0	13,2	2,1	25,8
1992	J		4,0	-3,4	-1,3	8,2	7,1	6,0		20,0		11,4	0,5

Exports

Period	EUR 12	UEBL	DK	D	GR	E	F	IRL	I	NL	P	UK	
0 : FOOD													
Intra - EC trade (EUR 12)													
Values in Mio ECU													
1989	63 245	6 960	3 837	8 623	1 067	3 501	13 629	3 075	4 091	14 136	259	4 067	
1990	64 365	6 763	4 273	8 381	927	3 575	14 414	2 822	4 441	14 402	330	4 037	
1991	70 968	7 504	4 603	9 751	1 176	4 224	15 007	3 154	4 995	15 154	398	5 000	
1989	IV	17 111	1 833	1 055	2 253	432	1 081	3 706	746	1 137	3 634	85	1 148
1990	I	15 942	1 695	942	2 069	208	926	3 934	708	927	3 588	79	866
	II	16 318	1 696	1 058	1 972	215	887	3 786	775	1 170	3 808	86	865
	III	15 104	1 596	1 105	2 041	193	584	3 221	648	1 181	3 483	66	886
	IV	17 002	1 776	1 168	2 299	312	1 178	3 473	691	1 162	3 523	99	1 320
1991	I	17 068	1 736	1 116	2 306	211	1 148	3 737	690	1 057	3 731	94	1 241
	II	17 601	1 861	1 154	2 341	255	1 119	3 790	784	1 255	3 849	91	1 102
	III	17 094	1 863	1 110	2 521	333	635	3 534	799	1 360	3 730	96	1 112
	IV	19 204	2 044	1 222	2 583	377	1 321	3 946	881	1 323	3 845	117	1 545
1990	J	4 972	496	316	685	73	202	1 098	216	387	1 187	24	308
	A	4 957	491	376	706	53	177	1 084	192	388	1 153	19	318
	S	5 103	588	372	650	66	200	1 051	241	404	1 145	21	363
	O	5 931	653	390	841	103	273	1 254	252	441	1 271	25	427
	N	5 820	594	414	797	110	491	1 183	245	353	1 160	38	435
	D	5 177	521	335	661	103	412	1 041	194	367	1 048	31	464
1991	J	5 882	621	375	821	109	417	1 264	216	345	1 263	31	421
	F	5 304	525	348	699	48	373	1 184	236	347	1 081	31	431
	M	5 871	584	385	785	54	359	1 294	238	364	1 387	30	389
	A	5 871	610	387	761	80	410	1 364	214	374	1 235	31	406
	M	6 076	627	392	812	85	379	1 258	305	417	1 408	32	361
	J	5 649	610	366	768	90	330	1 168	264	463	1 241	24	326
	J	5 657	611	321	909	131	261	1 152	254	387	1 259	34	339
	A	5 468	581	358	824	93	171	1 164	269	442	1 194	28	343
	S	5 950	659	413	789	107	205	1 235	277	530	1 277	29	430
	O	6 660	737	394	924	108	287	1 455	338	488	1 394	38	499
	N	6 379	650	454	846	99	549	1 276	301	428	1 243	40	494
	D	6 135	646	363	814	167	483	1 225	242	410	1 205	32	548
1992	J		646	382	824	127	432	1 391		386		33	404
Extra - EC trade (EUR 12)													
Values in Mio ECU													
1989	23 765	731	2 589	3 789	355	1 818	4 871	1 056	2 072	4 448	203	1 851	
1990	22 918	956	2 485	3 951	339	1 666	4 655	903	1 942	3 969	148	1 905	
1991	22 946	1 209	2 620	4 304	363	1 873	4 409	796	2 158	3 323	173	1 718	
1989	IV	6 416	208	669	894	150	559	1 154	301	582	1 232	86	582
1990	I	6 263	212	648	1 015	99	358	1 309	235	447	1 277	34	629
	II	5 784	203	649	879	94	403	1 173	322	506	1 086	33	437
	III	5 001	214	562	969	61	381	1 045	168	431	753	30	387
	IV	5 870	328	625	1 088	84	524	1 129	178	559	852	50	452
1991	I	5 643	275	583	1 322	91	415	1 070	173	467	837	38	372
	II	5 620	274	628	1 030	101	433	1 148	179	517	863	34	412
	III	5 411	270	714	915	72	452	1 022	234	546	761	41	383
	IV	6 273	391	695	1 036	98	573	1 168	210	628	863	59	551
1990	J	1 715	85	154	397	24	109	372	63	140	245	8	117
	A	1 670	67	190	325	12	127	367	47	123	278	13	123
	S	1 609	62	199	246	26	146	318	58	168	235	9	142
	O	2 121	134	233	374	26	176	426	59	195	320	14	165
	N	1 905	93	191	372	28	187	333	64	163	283	18	174
	D	1 815	100	184	342	30	181	370	55	200	242	17	116
1991	J	1 862	109	180	433	36	129	344	58	136	287	13	138
	F	1 907	76	199	489	25	132	385	57	159	251	11	123
	M	1 862	90	190	400	30	154	347	58	172	299	11	111
	A	1 882	87	194	362	38	157	368	60	163	299	11	144
	M	1 964	91	213	379	30	150	410	59	176	310	10	138
	J	1 728	95	192	289	34	126	375	60	178	255	12	111
	J	1 829	85	223	348	29	155	316	81	185	277	13	116
	A	1 675	86	229	282	19	121	320	75	168	232	13	130
	S	1 893	98	244	285	25	176	385	78	194	257	13	139
	O	2 176	122	264	351	25	184	417	77	213	323	17	182
	N	2 036	109	215	345	26	211	371	80	191	287	23	177
	D	2 040	157	201	340	47	176	380	53	224	255	16	190
1992	J		112	155	413	31	153	314		190		16	168

**TRENDS IN EC TRADE
by SITC sections, Rev. 3**
Imports

Period	EUR 12	UEBL	DK	D	GR	E	F	IRL	I	NL	P	UK	
1 : BEVERAGES AND TOBACCO													
World													
Values in Mio ECU													
1989	11 638	976	280	2 275	221	740	1 706	171	1 438	1 187	165	2 476	
1990	12 570	1 065	295	2 657	256	769	1 823	198	1 461	1 278	134	2 836	
1991	14 027	1 144	313	3 201	294	1 091	1 942	227	1 543	1 422	145	2 704	
1989	IV	3 415	295	80	668	78	220	461	53	403	336	28	793
1990	I	2 721	241	67	591	49	144	434	33	301	314	23	524
	II	3 090	260	71	595	66	213	464	50	398	314	34	625
	III	3 067	236	66	625	58	197	461	53	361	295	35	681
	IV	3 691	328	91	846	83	214	464	61	401	355	42	807
1991	I	2 982	233	58	787	46	208	447	40	292	347	28	515
	II	3 376	273	87	771	54	268	479	59	397	331	35	622
	III	3 514	275	81	753	69	290	506	59	414	339	40	690
	IV	4 155	363	88	910	125	326	509	70	440	405	43	876
1990	J	1 097	76	24	221	22	70	172	20	133	94	8	256
	A	906	79	19	199	16	46	132	16	109	92	7	191
	S	1 039	81	21	204	20	81	146	18	118	107	7	235
	O	1 205	103	26	261	22	60	158	21	130	118	9	298
	N	1 367	107	35	309	37	78	154	25	150	133	12	327
	D	1 101	117	29	276	24	75	147	16	120	101	10	186
1991	J	1 062	87	19	295	18	67	158	13	97	130	10	188
	F	877	63	20	222	14	53	140	12	100	102	8	146
	M	1 037	83	19	250	14	88	145	15	95	116	10	202
	A	1 120	87	27	260	16	98	153	20	131	111	10	207
	M	1 130	93	30	261	22	87	156	20	135	113	12	201
	J	1 124	93	29	250	17	83	170	19	131	106	11	215
	J	1 256	97	24	266	24	97	192	22	145	125	10	254
	A	1 030	77	25	248	24	88	139	17	122	91	8	190
	S	1 213	100	30	239	21	104	176	19	147	122	10	246
	O	1 327	124	30	294	27	97	168	23	136	129	11	287
	N	1 465	112	28	303	48	125	172	27	185	149	12	304
	D	1 337	127	28	313	48	104	168	20	120	126	11	270
1992	J		101	16	282	21	68	161		132		7	142
Percentage change on the corresponding period of the previous year													
1989		11,4	6,6	4,9	7,5	66,2	9,0	12,9	8,2	16,9	8,1	106,3	9,5
1990		8,0	9,1	5,4	16,8	15,8	3,9	6,9	15,8	1,6	7,7	-18,8	6,5
1991		11,6	7,4	6,1	20,5	14,8	41,9	6,5	14,6	5,6	11,3	8,2	2,6
1989	IV	7,8	2,8	-1,2	2,8	73,3	5,3	10,3	10,4	22,9	7,7	-36,4	6,2
1990	I	11,2	12,1	13,6	10,7	69,0	7,5	6,9	0,0	3,4	24,1	-17,9	12,7
	II	6,0	7,4	-6,6	9,0	10,0	15,1	3,6	16,3	5,3	-1,9	-30,6	9,8
	III	7,2	5,4	1,5	18,6	7,4	-2,0	17,6	26,2	-1,4	6,1	-42,6	4,9
	IV	6,1	11,2	13,7	26,6	6,4	-2,7	0,7	15,1	-0,5	5,7	50,0	1,8
1991	I	9,6	-3,3	-13,4	29,8	-6,1	44,4	3,0	21,2	-3,0	10,5	21,7	-1,7
	II	9,3	5,0	22,5	29,6	-18,2	25,8	3,2	18,0	-0,3	5,4	2,9	-0,5
	III	14,6	16,5	22,7	20,5	19,0	47,2	9,8	11,3	14,7	14,9	14,3	1,3
	IV	12,6	10,7	-3,3	7,6	50,6	52,3	9,7	14,8	9,7	14,1	2,4	8,6
1990	J	12,3	15,2	-11,1	23,5	4,8	4,5	31,3	33,3	0,0	-1,1	-38,5	11,7
	A	3,8	16,2	18,8	23,6	6,7	-27,0	0,0	6,7	10,1	8,2	-74,1	-0,5
	S	4,4	-9,0	0,0	9,1	11,1	-2,4	22,7	38,5	-11,9	10,3	-30,0	4,9
	O	10,9	22,6	4,0	38,8	4,8	-18,9	12,9	23,5	-5,8	5,4	-10,0	7,6
	N	9,3	3,9	20,7	33,8	27,6	6,8	-8,9	8,7	-4,5	6,1	50,0	6,5
	D	4,6	9,3	26,1	10,0	-11,1	1,4	2,8	23,1	11,1	-1,0	42,9	-5,6
1991	J	16,3	6,1	-5,0	42,5	12,5	45,7	5,3	8,3	-3,0	21,5	66,7	0,6
	F	5,2	-18,2	17,6	18,7	16,7	29,3	0,7	20,0	6,4	0,0	14,3	-1,4
	M	8,0	1,2	-32,1	26,9	-30,0	60,0	5,1	25,0	-10,4	10,5	25,0	-2,9
	A	18,3	17,6	42,1	21,5	-23,8	60,7	10,9	25,0	4,0	22,0	0,0	16,9
	M	8,9	6,9	15,4	33,2	29,4	33,8	4,0	11,1	-1,5	-1,7	9,1	-6,9
	J	1,7	-6,1	16,0	35,1	-37,0	-5,7	-4,0	11,8	-3,7	-1,9	-6,3	-7,3
	J	14,5	27,6	0,0	20,4	9,1	38,6	11,6	10,0	9,0	33,0	25,0	-1,6
	A	13,7	-2,5	31,6	24,6	50,0	91,3	5,3	6,3	11,9	-1,1	14,3	-0,5
	S	16,7	23,5	42,9	17,2	5,0	28,4	20,6	5,6	24,6	14,0	42,9	4,7
	O	10,1	20,4	15,4	12,6	22,7	61,7	6,3	9,5	4,6	9,3	22,2	-3,7
	N	7,2	4,7	-20,0	-1,9	29,7	60,3	11,7	8,0	23,3	12,0	0,0	-7,0
	D	21,4	8,5	-3,4	13,4	100,0	38,7	14,3	25,0	0,0	26,7	10,0	45,2
1992	J		16,1	-5,3	-4,4	16,7	1,5	1,9		36,1		-30,0	-15,5

Imports

Period	EUR 12	UEBL	DK	D	GR	E	F	IRL	I	NL	P	UK	
1 : BEVERAGES AND TOBACCO													
Intra - EC trade (EUR 12)													
Values in Mio ECU													
1989	9 277	846	190	1 891	195	302	1 556	157	1 324	912	143	1 961	
1990	10 029	934	210	1 991	224	334	1 635	182	1 351	964	113	2 090	
1991	10 917	985	224	2 416	246	455	1 776	212	1 412	1 058	119	2 015	
1989	IV	2 767	264	56	511	70	105	420	48	378	265	21	630
1990	I	2 095	208	42	448	41	49	389	29	270	216	17	385
	II	2 480	228	55	444	57	92	415	47	368	237	29	509
	III	2 452	205	47	464	50	83	417	48	341	228	31	538
	IV	3 002	294	67	635	76	111	413	57	372	283	37	658
1991	I	2 271	202	42	578	37	78	406	36	269	237	23	363
	II	2 616	231	61	588	46	109	438	55	359	245	29	456
	III	2 756	237	55	566	58	119	462	56	374	264	31	533
	IV	3 274	316	65	684	106	148	470	66	409	311	37	661
1990	J	884	67	17	169	18	35	156	18	128	75	7	204
	A	727	67	14	143	14	21	119	15	99	73	6	158
	S	810	71	14	152	18	27	132	15	114	80	6	179
	O	980	90	20	194	20	35	140	19	118	92	8	244
	N	1 122	97	25	232	34	44	141	24	143	108	10	265
	D	887	107	21	209	21	32	130	14	110	82	9	153
1991	J	794	71	13	227	14	28	143	11	90	80	8	107
	F	692	56	13	186	12	21	129	11	95	74	6	107
	M	780	74	16	182	11	29	129	13	85	83	6	149
	A	855	73	19	194	14	38	137	19	125	83	9	145
	M	875	78	22	203	18	38	144	19	117	81	9	146
	J	885	79	20	190	14	33	158	18	117	81	9	166
	J	989	83	20	200	20	40	178	21	127	96	8	196
	A	805	66	16	182	20	40	125	16	108	75	5	152
	S	947	88	18	184	18	39	159	18	139	92	7	185
	O	1 035	101	21	209	22	45	156	22	124	96	9	228
	N	1 189	101	22	235	40	67	160	25	175	116	9	241
	D	1 026	115	21	243	42	37	154	19	111	100	9	177
1992	J		84	12	194	16	25	142		128		4	98
Extra - EC trade (EUR 12)													
Values in Mio ECU													
1989	2 358	130	90	585	26	438	149	14	113	275	22	516	
1990	2 537	130	85	665	31	434	186	16	109	314	20	546	
1991	3 097	149	89	785	48	636	164	15	131	365	26	691	
1989	IV	647	31	24	157	8	115	41	5	25	71	7	163
1990	I	625	34	25	143	8	96	44	4	30	98	5	139
	II	609	32	16	151	9	121	49	4	30	77	5	115
	III	614	30	19	161	8	114	43	4	20	67	5	143
	IV	688	34	24	211	7	103	50	4	29	72	5	149
1991	I	710	32	16	189	9	129	40	4	23	110	5	152
	II	757	41	26	184	9	159	41	3	38	85	6	186
	III	756	36	26	187	11	170	44	3	39	75	8	157
	IV	874	40	22	225	20	177	40	4	31	94	6	216
1990	J	203	8	7	52	4	35	15	1	5	20	2	54
	A	179	12	5	56	2	25	13	1	11	19	2	33
	S	229	13	7	52	2	54	14	2	4	26	1	56
	O	225	13	6	67	2	26	18	1	11	26	1	54
	N	245	10	10	77	3	34	12	1	7	25	3	62
	D	214	10	8	67	3	43	17	1	10	20	1	34
1991	J	268	16	6	68	4	39	15	2	7	50	2	61
	F	185	7	7	53	2	32	10	1	5	28	2	39
	M	256	9	4	68	3	59	15	2	10	33	2	52
	A	265	14	8	65	2	60	17	1	6	28	2	62
	M	255	14	9	59	5	49	11	1	18	32	2	56
	J	238	13	8	60	2	50	13	1	14	26	2	49
	J	265	13	5	66	4	57	14	1	17	28	2	58
	A	225	11	8	66	5	48	14	1	14	16	3	38
	S	266	12	12	55	3	65	16	1	8	30	3	61
	O	289	16	9	85	5	52	13	1	12	33	2	59
	N	275	10	6	70	9	58	13	2	10	32	2	63
	D	308	11	8	70	6	67	14	1	9	29	1	93
1992	J		14	6	88	5	43	16		4		3	45

TRENDS IN EC TRADE by SITC sections, Rev. 3

Exports

Period	EUR 12	UEBL	DK	D	GR	E	F	IRL	I	NL	P	UK
1 : BEVERAGES AND TOBACCO												
World												
Values in Mio ECU												
1989	16 620	625	263	1 776	336	708	5 398	381	1 438	1 932	353	3 410
1990	18 082	625	291	1 867	348	729	5 715	424	1 561	2 301	375	3 845
1991	19 531	661	316	2 111	399	858	5 793	461	1 688	2 559	391	4 293
1989	IV	4 896	143	61	478	104	201	1 684	112	428	560	1 017
1990	I	3 803	150	62	391	135	122	1 234	95	312	441	70
	II	4 443	166	75	490	85	192	1 338	93	411	596	84
	III	4 541	163	83	496	65	178	1 393	117	390	582	88
	IV	5 295	147	70	490	62	236	1 750	119	448	682	133
1991	I	4 020	154	65	447	55	175	1 178	91	329	541	75
	II	4 748	174	90	518	140	211	1 353	94	456	635	81
	III	5 027	175	90	568	98	205	1 480	143	411	728	93
	IV	5 735	158	71	578	106	267	1 602	133	493	656	141
1990	J	1 574	53	29	182	12	67	494	29	151	200	35
	A	1 315	57	28	165	20	46	391	38	88	157	17
	S	1 647	52	25	148	34	65	509	51	150	223	31
	O	1 825	54	26	179	16	72	632	46	151	160	42
	N	1 834	47	24	161	28	81	676	40	145	183	50
	D	1 453	44	20	150	19	83	440	32	152	160	37
1991	J	1 322	51	23	141	15	56	379	30	107	194	25
	F	1 300	46	20	145	18	61	382	29	108	170	22
	M	1 394	56	22	161	21	58	415	33	113	175	27
	A	1 501	61	27	156	41	70	479	27	136	137	25
	M	1 553	58	30	171	64	71	423	33	141	191	29
	J	1 573	54	30	192	34	70	448	34	178	195	25
	J	1 755	65	33	212	29	82	516	32	173	218	39
	A	1 401	51	28	201	27	64	376	50	81	215	12
	S	1 824	57	28	155	43	59	567	63	157	253	38
	O	1 974	54	26	204	30	69	659	48	173	214	50
	N	1 920	50	23	191	50	109	655	54	157	160	49
	D	1 724	51	21	184	27	89	482	32	163	183	37
1992	J		50	23	159	37	56	375		113		30
Percentage change on the corresponding period of the previous year												
1989		13,6	10,6	0,8	12,3	32,3	10,3	14,7	18,0	18,8	14,4	8,6
1990		8,8	0,0	10,6	5,1	3,6	3,0	5,9	11,3	8,6	19,1	6,2
1991		8,0	5,8	8,6	13,1	14,7	17,7	1,4	8,7	8,1	11,2	4,3
1989	IV	13,4	-1,4	3,4	14,1	-5,5	-7,4	17,5	27,3	18,2	28,1	-11,4
1990	I	7,7	3,4	3,3	15,3	40,6	-18,1	11,3	21,8	11,0	1,4	-1,4
	II	7,2	-7,8	5,8	12,4	-2,3	10,3	4,8	13,4	8,7	12,9	1,2
	III	12,2	3,8	16,9	-5,2	30,0	-3,3	4,8	6,4	10,8	42,3	-1,1
	IV	8,1	2,8	14,8	2,5	-40,4	17,4	3,9	6,3	4,7	21,8	22,0
1991	I	5,7	2,7	4,8	14,3	-59,3	43,4	-4,5	-4,2	5,4	22,7	7,1
	II	6,9	4,8	20,0	5,7	64,7	9,9	1,1	10,9	6,5	-3,6	9,2
	III	10,7	7,4	8,4	14,5	50,8	15,2	4,8	22,2	5,4	25,1	5,7
	IV	8,3	7,5	1,4	18,0	71,0	13,1	3,0	11,8	10,0	-3,8	6,0
1990	J	17,0	1,9	26,1	2,8	71,4	19,6	14,4	3,6	-0,7	53,8	16,7
	A	12,7	3,6	12,0	-7,3	5,3	-13,2	10,5	5,6	23,9	8,3	0,0
	S	8,9	6,1	13,6	-11,9	41,7	3,2	-5,4	13,3	16,3	67,7	-16,2
	O	6,6	3,8	18,2	7,2	-64,4	-36,3	3,4	15,0	-0,7	70,2	20,0
	N	9,6	-9,6	14,3	-1,8	0,0	19,1	5,8	-4,8	1,4	40,8	28,2
	D	13,1	18,9	11,1	2,0	-36,7	40,7	2,1	6,7	13,4	64,9	42,3
1991	J	15,4	2,0	15,0	9,3	-63,4	60,0	-2,3	3,4	3,9	98,0	25,0
	F	12,0	-4,2	5,3	26,1	-53,8	79,4	-1,3	-3,3	1,9	60,4	10,0
	M	1,6	12,0	4,8	8,8	-61,8	9,4	-8,4	-8,3	9,7	38,9	-6,9
	A	10,9	24,5	28,6	4,0	10,8	22,8	15,4	-3,6	22,5	-25,1	8,7
	M	8,1	-3,3	50,0	0,6	255,6	10,9	-1,6	0,0	-0,7	32,6	-6,5
	J	-0,7	-3,6	20,0	12,9	9,7	-1,4	-7,2	3,0	12,7	-9,3	-7,4
	J	11,5	22,6	13,8	16,5	141,7	22,4	4,5	10,3	14,6	9,0	11,4
	A	6,5	-10,5	0,0	21,8	35,0	39,1	-3,8	31,6	-8,0	36,9	-29,4
	S	10,7	9,6	12,0	4,7	26,5	-9,2	11,4	23,5	4,7	13,5	12,5
	O	8,2	0,0	0,0	14,0	87,5	-4,2	4,3	4,3	14,6	33,7	19,0
	N	4,7	6,4	-4,2	18,6	78,6	34,6	-3,1	35,0	8,3	-12,6	-2,0
	D	18,7	15,9	5,0	22,7	42,1	7,2	9,5	0,0	7,2	14,4	0,0
1992	J		-2,0	0,0	12,8	146,7	0,0	-1,1		5,6		20,0

Period	EUR 12	UEBL	DK	D	GR	E	F	IRL	I	NL	P	UK	
1 : BEVERAGES AND TOBACCO													
Intra - EC trade (EUR 12)													
Values in Mio ECU													
1989	9 349	574	170	1 197	205	337	2 785	232	879	1 437	239	1 293	
1990	10 310	569	198	1 251	171	354	3 077	272	976	1 726	264	1 453	
1991	11 166	574	228	1 356	182	449	3 165	308	1 075	1 678	271	1 699	
1989	IV	2 831	128	38	322	73	91	924	76	259	445	74	402
1990	I	2 090	137	42	259	52	47	624	62	207	318	51	290
	II	2 593	153	51	337	50	108	705	65	263	462	60	339
	III	2 475	145	57	336	34	65	725	59	402	60	351	
	IV	3 152	134	48	318	35	114	1 023	86	284	544	93	474
1991	I	2 310	135	49	279	33	94	637	66	221	366	55	375
	II	2 769	148	66	337	71	113	728	66	294	487	61	397
	III	2 795	154	64	370	35	110	754	75	251	524	62	397
	IV	3 313	138	49	370	44	132	1 046	101	308	501	93	531
1990	J	900	46	20	126	5	32	256	18	95	149	26	127
	A	665	49	20	116	9	21	194	18	48	83	10	98
	S	908	48	17	94	20	32	277	23	79	170	22	126
	O	1 024	49	17	112	8	32	367	32	92	113	30	170
	N	1 108	44	17	115	18	40	419	29	96	137	35	158
	D	847	39	13	91	9	42	234	24	96	123	28	149
1991	J	774	44	17	91	6	31	210	22	76	140	19	118
	F	737	40	14	88	11	32	198	21	73	118	17	125
	M	797	51	17	101	15	31	229	23	71	106	20	132
	A	854	52	21	101	25	37	251	18	89	112	19	131
	M	886	50	23	112	29	41	231	23	95	120	21	140
	J	915	46	22	124	17	35	245	25	110	147	19	126
	J	1 021	55	25	137	12	49	278	22	107	168	28	142
	A	758	45	20	128	9	32	181	26	48	156	7	107
	S	977	52	19	105	14	29	295	28	96	164	26	149
	O	1 121	48	18	124	14	26	372	35	102	164	40	177
	N	1 117	45	17	132	18	57	410	42	100	94	32	170
	D	973	43	14	115	11	48	262	24	107	147	20	182
1992	J		45	18	113	10	30	200		80		19	112
Extra - EC trade (EUR 12)													
Values in Mio ECU													
1989	7 180	49	92	545	123	357	2 613	149	547	476	111	2 118	
1990	7 677	56	92	582	167	361	2 638	152	574	557	106	2 392	
1991	8 200	84	87	718	208	393	2 627	154	601	619	116	2 594	
1989	IV	2 040	14	23	147	27	107	761	36	166	110	34	615
1990	I	1 692	13	19	124	81	73	610	33	103	119	19	499
	II	1 826	12	24	143	34	80	632	29	145	130	23	575
	III	2 044	18	26	153	30	89	668	58	167	175	26	635
	IV	2 115	13	22	162	22	119	727	33	161	134	38	684
1991	I	1 681	19	16	160	20	78	541	25	105	162	20	535
	II	1 944	26	24	172	67	95	624	28	158	131	20	600
	III	2 195	21	25	188	61	91	707	68	157	189	30	660
	IV	2 380	18	22	186	60	129	756	32	181	138	47	799
1990	J	666	6	9	54	6	33	238	10	56	50	10	194
	A	646	7	8	49	10	24	198	20	40	73	7	210
	S	730	4	8	50	14	32	232	28	70	51	9	232
	O	792	5	9	63	6	39	264	14	58	45	12	277
	N	717	3	7	43	8	40	257	11	48	44	15	241
	D	598	5	6	56	8	40	206	9	54	36	9	169
1991	J	537	7	5	48	8	24	169	7	30	50	6	182
	F	553	7	5	55	6	29	184	8	34	47	5	173
	M	588	5	5	57	6	26	186	10	41	64	7	180
	A	634	9	6	52	16	33	228	10	46	19	6	211
	M	656	8	7	56	35	29	192	9	45	65	7	202
	J	645	8	8	65	16	33	203	9	67	43	6	187
	J	721	10	8	72	16	31	238	10	65	45	12	214
	A	632	6	7	70	16	31	196	23	32	55	6	190
	S	835	5	9	46	28	29	272	35	60	85	11	256
	O	835	5	8	76	15	38	287	13	70	42	9	271
	N	790	5	8	56	30	51	245	12	56	61	7	252
	D	739	7	7	66	15	40	220	8	55	31	17	274
1992	J		5	5	44	26	26	175		32		11	176

**TRENDS IN EC TRADE
by SITC sections, Rev. 3**
Imports

Period	EUR 12	UEBL	DK	D	GR	E	F	IRL	I	NL	P	UK	
2 : CRUDE MATERIALS													
World													
Values in Mio ECU													
1989	65 414	6 147	1 066	16 131	789	4 808	7 940	442	12 166	6 069	1 121	8 736	
1990	59 633	5 493	977	14 446	775	4 277	7 224	441	11 021	5 846	1 146	7 965	
1991	55 452	5 183	917	13 965	780	3 936	6 693	419	10 259	5 563	1 091	6 645	
1989	IV	16 094	1 512	248	4 150	276	1 152	1 995	113	2 858	1 554	291	1 942
1990	I	16 380	1 433	282	3 843	232	1 209	2 007	116	3 198	1 626	320	2 114
	II	16 087	1 488	258	3 748	187	1 180	2 014	120	3 107	1 500	328	2 158
	III	13 060	1 252	202	3 250	167	935	1 554	105	2 207	1 218	235	1 935
	IV	14 105	1 320	234	3 605	190	954	1 649	100	2 509	1 502	265	1 778
1991	I	13 777	1 266	234	3 345	215	961	1 727	107	2 617	1 402	279	1 625
	II	14 700	1 335	252	3 621	191	1 091	1 739	109	2 978	1 380	305	1 700
	III	13 164	1 269	206	3 503	151	889	1 529	102	2 223	1 347	260	1 685
	IV	13 811	1 313	225	3 497	223	996	1 699	101	2 441	1 434	247	1 636
1990	J	4 648	377	55	1 125	59	346	565	32	917	380	93	697
	A	4 002	421	69	1 130	42	282	434	35	458	462	58	611
	S	4 363	416	75	998	67	305	556	39	835	378	75	619
	O	5 108	525	81	1 222	56	331	611	38	904	618	88	635
	N	4 840	414	76	1 237	73	339	581	36	894	485	86	618
	D	4 141	382	73	1 146	61	284	459	27	716	390	84	519
1991	J	4 882	456	78	1 171	71	381	598	36	967	464	98	561
	F	4 305	383	74	1 030	60	264	559	33	838	457	102	505
	M	4 582	426	81	1 143	84	315	569	38	810	478	78	559
	A	4 902	450	86	1 219	68	355	603	33	966	441	115	566
	M	5 122	434	88	1 308	49	401	594	41	1 043	485	100	580
	J	4 667	449	75	1 093	75	334	544	35	967	454	86	555
	J	4 854	378	58	1 318	51	352	562	36	916	475	108	600
	A	3 744	415	73	1 109	50	229	393	28	431	424	58	535
	S	4 520	474	77	1 076	51	308	547	38	875	441	81	551
	O	4 945	450	77	1 252	53	350	628	39	921	523	83	569
	N	4 499	450	72	1 159	78	336	537	31	803	395	81	557
	D	4 351	411	74	1 085	90	310	526	30	725	511	77	511
1992	J		425	91	1 143	46	359	585		911		94	536
Percentage change on the corresponding period of the previous year													
1989	14,8	16,4	3,3	17,4	21,0	18,4	15,9	16,3	17,7	14,5	-1,4	6,8	
1990	-8,8	-10,6	-6,3	-10,4	-1,8	-11,0	-9,0	-0,2	-9,4	-3,7	2,4	-8,6	
1991	-7,0	-5,6	-6,1	-3,3	0,6	-8,0	-7,4	-5,0	-6,9	-4,8	-5,0	-16,8	
1989	IV	4,6	6,9	-7,1	10,2	44,5	6,6	9,9	5,6	3,9	-11,3	-11,5	
1990	I	-1,6	-4,4	-6,3	-3,4	51,6	-2,5	-2,2	8,4	1,2	5,9	12,7	
	II	-7,5	-6,4	-16,0	-11,2	12,7	-12,5	-3,6	6,2	-8,3	-3,7	9,0	
	III	-14,8	-19,0	-3,8	-14,1	-13,9	-12,5	-3,7	-13,6	-3,7	-20,0	-10,1	
	IV	-12,4	-12,7	-5,6	-13,1	-31,2	-17,2	-17,3	-11,5	-12,2	-3,3	-8,9	
1991	I	-15,9	-11,7	-17,0	-13,0	-7,3	-20,5	-14,0	-7,6	-18,2	-13,8	-12,8	
	II	-8,6	-10,3	-2,3	-3,4	2,1	-7,5	-13,7	-9,2	-4,2	-8,0	-7,0	
	III	0,8	1,4	2,0	7,8	-9,6	-4,9	-1,6	-2,9	0,7	10,6	10,6	
	IV	-2,1	-0,5	-3,8	-3,0	17,4	4,4	3,0	1,0	-2,7	-4,5	-6,8	
1990	J	-7,3	-8,7	0,0	-10,5	-25,3	1,8	-6,5	-5,9	-14,1	-9,3	4,5	
	A	-16,9	-24,1	1,5	-9,5	-8,7	-21,4	-24,0	-5,4	-26,0	-7,4	-20,5	
	S	-19,5	-26,2	-9,6	-21,8	-1,5	-19,5	-10,0	5,4	-21,3	-23,9	11,9	
	O	-9,1	-6,6	5,2	-15,1	-22,2	-16,8	-14,3	0,0	-9,7	15,5	-3,3	
	N	-13,7	-17,5	-5,0	-10,4	-16,1	-23,6	-13,8	-23,4	-7,8	-14,0	-21,8	
	D	-16,2	-14,3	-14,1	-17,4	-46,0	-23,4	-6,9	-19,8	-13,5	-2,3	0,4	
1991	J	-12,1	-6,7	-20,4	-2,0	-29,0	-5,0	-13,5	-10,0	-12,4	-18,5	-10,9	
	F	-16,2	-12,6	-5,1	-19,3	-10,4	-26,7	-8,7	-15,4	-16,5	-16,6	22,9	
	M	-18,7	-14,6	-16,5	-16,7	27,3	-26,9	-15,5	-2,6	-25,7	-5,2	-38,1	
	A	-5,5	-6,1	14,7	-7,1	30,8	-2,7	-6,1	-26,7	0,1	4,8	8,5	
	M	-8,3	-12,0	-12,9	4,3	-22,2	-1,5	-15,6	5,1	-9,9	-10,7	-10,7	
	J	-11,8	-12,3	-6,3	-7,6	4,2	-16,7	-17,8	-2,8	-2,2	-15,1	-18,9	
	J	4,4	0,3	5,5	17,2	-13,6	1,7	-0,5	12,5	-0,1	25,0	16,1	
	A	-6,4	-1,4	5,8	-1,9	19,0	-16,8	-9,4	-20,0	-5,9	-8,2	0,0	
	S	3,6	13,9	2,7	7,8	-23,9	1,3	-1,6	-2,6	4,8	16,7	8,0	
	O	-3,2	-14,3	-4,9	2,5	-5,4	5,7	2,8	2,6	1,9	-15,4	-5,7	
	N	-7,0	8,7	-5,3	6,8	-0,9	-7,6	-13,9	-10,2	-18,6	-5,8	-9,9	
	D	5,1	7,6	1,4	-5,3	47,5	9,2	14,6	11,1	1,3	31,0	-8,3	
1992	J		-6,8	16,7	-2,4	-35,2	-5,8	-2,2		-5,8		-4,1	

Period	EUR 12	UEBL	DK	D	GR	E	F	IRL	I	NL	P	UK	
2 : CRUDE MATERIALS													
Intra - EC trade (EUR 12)													
Values in Mio ECU													
1989	24 282	3 057	316	6 399	201	1 765	3 020	202	4 505	2 218	414	2 186	
1990	22 912	2 835	293	6 038	202	1 617	3 019	190	4 132	2 080	429	2 078	
1991	22 028	2 771	301	5 895	218	1 495	3 026	182	3 798	1 897	424	1 922	
1989	IV	6 166	750	76	1 634	70	442	793	51	1 125	596	114	515
1990	I	6 242	745	78	1 595	58	437	822	52	1 192	560	138	566
	II	5 892	704	69	1 549	48	432	757	49	1 143	508	116	517
	III	4 912	670	66	1 311	39	344	659	42	767	437	58	507
	IV	5 867	715	79	1 584	56	404	781	47	1 030	576	107	489
1991	I	5 687	702	77	1 465	52	378	801	50	1 038	504	112	508
	II	5 849	705	76	1 593	59	417	783	48	1 066	534	117	471
	III	4 859	649	67	1 350	47	301	674	40	753	456	88	434
	IV	5 632	715	81	1 487	60	400	787	44	940	504	107	508
1990	J	1 642	172	15	445	15	136	217	13	300	134	26	170
	A	1 447	236	24	425	13	85	178	13	143	148	15	167
	S	1 791	231	27	443	12	123	266	16	326	155	25	166
	O	2 102	291	26	525	17	132	289	18	378	223	31	170
	N	2 056	229	25	549	19	168	277	17	362	196	36	178
	D	1 700	197	26	511	20	104	214	13	290	151	36	139
1991	J	1 911	237	29	482	17	133	268	16	374	160	32	164
	F	1 788	219	21	436	19	122	227	16	327	163	41	154
	M	1 985	245	27	547	16	124	275	18	356	178	39	180
	A	1 974	245	26	520	24	144	257	16	362	178	44	158
	M	2 036	228	27	571	16	142	270	18	374	196	39	156
	J	1 831	232	21	501	19	131	236	14	329	159	33	155
	J	1 710	186	16	477	17	128	229	14	303	158	39	145
	A	1 345	213	22	415	11	79	176	11	126	137	15	140
	S	1 792	250	28	458	19	95	268	15	324	155	30	149
	O	2 010	253	24	534	13	137	285	15	359	178	35	177
	N	1 870	243	27	492	27	134	250	15	312	159	36	175
	D	1 736	217	29	461	20	128	243	13	272	161	35	156
1992	J		222	32	471	13	120	257		362		39	161
Extra - EC trade (EUR 12)													
Values in Mio ECU													
1989	40 510	3 080	730	9 562	586	3 039	4 918	240	7 655	3 833	707	6 158	
1990	36 339	2 651	667	8 281	572	2 656	4 204	251	6 883	3 754	718	5 701	
1991	33 139	2 405	602	7 972	560	2 438	3 665	237	6 458	3 551	666	4 588	
1989	IV	9 755	760	167	2 451	206	710	1 202	62	1 732	954	177	1 335
1990	I	10 048	687	202	2 214	173	771	1 184	64	2 005	1 060	181	1 504
	II	10 062	781	185	2 159	138	746	1 257	71	1 963	992	212	1 559
	III	8 069	580	130	1 912	127	590	895	63	1 439	779	167	1 388
	IV	8 160	603	151	1 995	133	549	868	53	1 475	923	159	1 251
1991	I	8 021	564	155	1 852	162	583	925	57	1 579	894	167	1 083
	II	8 776	629	170	2 004	131	672	975	62	1 911	842	187	1 194
	III	8 231	617	135	2 130	104	587	854	62	1 468	888	172	1 214
	IV	8 112	595	141	1 986	163	595	911	57	1 500	927	140	1 097
1990	J	2 977	204	38	672	44	210	348	18	617	245	67	514
	A	2 532	185	43	699	29	198	256	22	315	313	43	430
	S	2 545	185	46	544	55	183	290	22	509	222	51	438
	O	2 976	233	52	689	39	199	321	19	523	394	57	451
	N	2 758	184	50	678	54	171	304	19	532	289	50	427
	D	2 417	184	47	627	42	180	245	14	425	238	48	368
1991	J	2 945	219	49	677	54	249	331	20	593	302	66	385
	F	2 497	163	52	588	40	142	299	17	511	293	61	331
	M	2 572	181	54	586	68	191	293	20	474	298	39	368
	A	2 904	204	58	691	44	211	346	17	604	261	72	396
	M	3 055	206	59	728	32	258	324	23	669	287	60	409
	J	2 812	217	53	585	55	203	307	21	637	294	52	388
	J	3 117	191	39	831	34	224	339	22	613	317	69	445
	A	2 377	202	49	689	39	150	216	17	305	285	43	382
	S	2 702	223	48	610	32	214	279	23	550	285	50	388
	O	2 912	196	52	710	40	213	342	24	562	343	49	381
	N	2 806	205	45	659	51	201	287	16	480	235	45	372
	D	2 594	193	45	617	70	181	283	17	453	348	42	345
1992	J		202	58	666	33	238	327		548		55	365

TRENDS IN EC TRADE by SITC sections, Rev. 3

Exports

Period	EUR 12	UEBL	DK	D	GR	E	F	IRL	I	NL	P	UK	
2 : CRUDE MATERIALS													
World													
Values in Mio ECU													
1989	31 322	2 537	1 377	5 747	477	1 500	6 352	776	1 800	6 598	1 194	2 964	
1990	28 803	2 308	1 292	5 589	358	1 386	5 532	644	1 485	6 031	1 139	3 029	
1991	27 671	2 148	1 253	5 934	369	1 425	4 948	612	1 400	6 068	977	2 738	
1989	IV	7 918	641	342	1 421	142	361	1 580	205	494	1 653	336	743
1990	I	7 852	658	321	1 432	76	358	1 694	171	367	1 752	277	747
	II	7 263	587	310	1 342	103	343	1 402	151	415	1 499	337	773
	III	6 350	494	321	1 284	75	311	1 110	161	307	1 300	271	714
	IV	7 337	568	339	1 540	104	374	1 327	160	396	1 479	254	796
1991	I	7 138	546	298	1 476	77	355	1 394	150	344	1 597	227	675
	II	7 225	539	364	1 524	103	376	1 310	152	398	1 472	264	723
	III	6 319	480	270	1 388	100	324	995	151	288	1 453	233	638
	IV	7 190	583	321	1 547	90	372	1 249	160	370	1 545	253	702
1990	J	2 078	164	83	421	28	115	402	60	112	346	110	239
	A	2 008	136	120	434	24	89	264	44	78	463	82	276
	S	2 294	193	111	431	24	106	446	57	117	490	70	249
	O	2 688	216	119	572	31	114	503	56	129	550	94	305
	N	2 517	192	117	533	42	150	461	60	125	476	88	269
	D	2 084	157	95	434	31	109	360	44	141	410	79	223
1991	J	2 403	192	95	525	32	119	471	47	113	498	89	222
	F	2 223	161	99	446	23	117	439	44	115	466	80	232
	M	2 513	192	101	505	22	118	483	59	116	630	66	221
	A	2 437	185	92	492	42	137	473	52	140	463	107	255
	M	2 544	177	155	541	26	127	423	59	135	562	92	247
	J	2 240	174	111	491	34	112	414	41	123	445	74	222
	A	2 144	168	84	491	28	124	371	49	106	401	84	237
	S	1 924	119	93	445	47	98	237	53	77	500	67	189
	S	2 259	192	112	452	25	102	386	49	104	542	80	214
	O	2 614	211	82	564	29	140	463	61	124	605	90	246
	N	2 308	194	128	505	19	132	410	51	107	445	84	231
	D	2 237	175	110	478	41	100	371	49	139	465	84	225
1992	J		182	103	501	18	109	473		114		90	195
Percentage change on the corresponding period of the previous year													
1989	11,0	17,0	-1,2	16,0	68,6	10,8	7,8	5,0	-2,2	12,0	33,1	5,8	
1990	-8,0	-9,0	-6,2	-2,6	-24,9	-7,6	-12,9	-17,0	-17,5	-8,6	-4,6	2,2	
1991	-3,2	-6,9	-3,0	6,0	3,1	2,8	-10,6	-5,0	-5,7	0,6	-14,2	-9,6	
1989	IV	1,8	3,6	-15,3	1,4	49,5	-2,4	1,5	-1,4	-5,7	3,4	32,8	-0,8
1990	I	-4,4	3,8	-16,4	-1,4	-10,6	-8,7	-7,4	-11,9	-11,8	-1,0	-2,1	-3,6
	II	-10,0	-12,9	-10,7	-13,8	-8,0	-15,3	-17,0	-26,0	-8,2	-5,2	15,8	2,0
	III	-10,8	-16,1	5,2	-2,4	-45,7	-7,7	-11,5	-6,9	-29,9	-18,5	-4,6	3,8
	IV	-7,3	-11,4	-0,9	8,4	-26,8	3,6	-16,0	-22,0	-19,8	-10,5	-24,4	7,1
1991	I	-9,1	-17,0	-7,2	3,1	1,3	-0,8	-17,7	-12,3	-6,3	-8,8	-18,1	-9,6
	II	-0,5	-8,2	17,4	13,6	0,0	9,6	-6,6	0,7	-4,1	-1,8	-21,7	-6,5
	III	-0,5	-2,8	-15,9	8,1	33,3	4,2	-10,4	-6,2	-6,2	11,8	-14,0	-10,6
	IV	-2,0	2,6	-5,3	0,5	-13,5	-0,5	-5,9	0,0	-6,6	4,5	-0,4	-11,8
1990	J	-6,7	-15,9	27,7	-4,5	7,7	-20,1	-2,2	9,1	-32,1	-21,7	29,4	-2,8
	A	-7,3	-9,3	5,3	2,1	-52,9	-11,0	-18,5	-32,2	-14,6	-10,9	38,7	
	S	-13,1	-19,9	-8,3	-4,2	-60,0	-10,2	-9,7	-12,3	-25,9	-17,2	-27,1	1,6
	O	-7,0	-11,5	13,3	10,0	-27,9	-26,0	-15,5	-18,8	-32,8	-5,7	16,8	11,7
	N	-4,7	-15,0	-0,8	11,5	-10,6	26,1	-11,3	-27,7	-10,7	-13,4	-21,4	9,3
	D	-12,1	-7,1	-15,2	2,4	-40,4	-14,8	-19,8	-18,5	-13,5	-19,1	-13,2	0,0
1991	J	-6,6	-15,0	-10,4	13,1	28,0	9,2	-16,2	-14,5	-5,8	-13,7	0,0	-7,1
	F	-9,8	-20,7	-3,9	0,7	-32,4	18,2	-15,6	-10,2	-5,0	-16,6	1,3	-9,0
	M	-10,4	-15,0	-4,7	-3,8	29,4	-16,9	-19,8	-11,9	-7,9	3,1	-44,1	-16,9
	A	-1,1	0,5	-3,2	7,4	2,4	29,2	-5,6	6,1	-10,8	-10,8	-6,1	5,8
	M	1,1	-12,8	50,5	16,8	-13,3	-1,6	-9,0	11,3	8,0	-0,2	-14,8	-9,9
	J	-1,1	-12,1	13,3	16,6	6,3	3,7	-4,2	-16,3	-8,2	1,1	-29,5	-10,6
	A	3,2	2,4	1,2	16,6	0,0	7,8	-7,7	-18,3	-5,4	15,9	-23,6	-0,8
	S	-4,2	-12,5	-22,5	2,5	95,8	10,1	-10,2	20,5	-1,3	8,0	-18,3	-31,5
	S	-1,6	-0,5	0,9	4,9	4,2	-3,8	-13,5	-14,0	-11,1	10,6	14,3	-14,1
	O	-2,8	-2,3	-31,1	-1,4	-6,5	22,8	-8,0	8,9	-3,9	10,0	-4,3	-18,3
	N	-8,3	1,0	9,4	-5,3	-54,8	-12,0	-11,1	-15,0	-14,4	-6,9	-4,5	-14,1
	D	7,3	11,5	15,8	10,1	32,3	-8,3	3,1	11,4	-1,4	13,4	6,3	0,9
1992	J		-5,2	8,4	-4,6	-43,8	-8,4	0,4		0,9		1,1	-12,2

Period	EUR 12	UEBL	DK	D	GR	E	F	IRL	I	NL	P	UK	
2 : CRUDE MATERIALS													
Intra - EC trade (EUR 12)													
Values in Mio ECU													
1989	22 764	2 015	779	3 750	260	1 072	5 352	626	972	5 124	938	1 876	
1990	20 990	1 855	806	3 593	201	1 003	4 675	537	864	4 645	853	1 959	
1991	19 545	1 699	737	3 737	208	957	4 124	466	819	4 492	679	1 627	
1989	IV	5 784	511	203	946	82	261	1 333	167	260	1 280	250	490
1990	I	5 810	520	177	930	41	271	1 453	139	220	1 354	226	480
	II	5 359	477	184	873	62	251	1 185	134	237	1 209	248	499
	III	4 541	393	227	817	44	217	917	134	174	977	189	451
	IV	5 279	465	218	974	53	264	1 120	131	233	1 105	190	528
1991	I	5 156	436	168	942	47	245	1 203	109	216	1 208	165	416
	II	5 126	433	203	956	58	263	1 090	117	229	1 144	186	446
	III	4 305	367	164	856	55	231	797	112	158	1 042	163	360
	IV	4 958	463	201	982	48	218	1 034	128	216	1 098	164	405
1990	J	1 491	130	62	264	14	77	325	52	64	275	78	151
	A	1 384	106	91	269	19	57	213	35	38	324	48	185
	S	1 888	155	68	284	12	82	377	47	72	374	50	166
	O	1 959	178	77	373	19	79	428	44	76	422	64	198
	N	1 828	158	82	338	17	110	390	53	76	360	65	181
	D	1 460	126	55	260	18	75	299	33	80	308	55	150
1991	J	1 738	151	51	344	17	81	408	35	71	369	71	140
	F	1 600	134	55	286	16	87	378	36	70	340	58	142
	M	1 818	151	60	312	14	78	417	38	74	497	41	135
	A	1 740	152	57	310	21	91	398	39	81	364	73	156
	M	1 785	140	81	336	16	89	353	47	78	440	55	149
	J	1 580	139	61	311	20	82	340	31	70	339	47	139
	J	1 441	126	46	299	14	84	297	43	54	286	56	136
	A	1 274	95	65	275	25	71	181	33	37	349	47	96
	S	1 590	146	67	282	16	76	317	37	66	399	55	129
	O	1 814	169	47	362	13	72	385	47	74	435	61	147
	N	1 604	158	86	316	12	79	342	42	64	328	48	128
	D	1 529	134	67	304	23	67	303	39	79	328	56	130
1992	J		149	52	329	10	77	407		68		61	116
Extra - EC trade (EUR 12)													
Values in Mio ECU													
1989	8 147	522	570	1 921	217	420	1 000	150	828	1 246	255	1 016	
1990	7 430	449	461	1 927	157	375	858	107	621	1 181	286	1 007	
1991	7 970	445	494	2 130	161	458	823	146	560	1 359	298	1 074	
1989	IV	2 031	130	133	456	60	99	247	39	234	313	86	235
1990	I	1 935	138	131	480	34	86	240	32	147	345	51	250
	II	1 815	108	125	450	41	92	216	18	178	240	89	258
	III	1 727	101	90	451	30	92	193	27	133	279	82	248
	IV	1 953	102	116	546	51	106	208	29	163	317	65	251
1991	I	1 884	108	116	517	30	106	191	41	128	341	63	244
	II	2 020	105	161	550	44	110	220	35	168	277	77	272
	III	1 925	112	101	515	45	91	198	38	130	355	70	269
	IV	2 142	120	115	549	42	152	215	32	154	386	88	289
1990	J	560	34	20	150	13	38	77	8	48	57	32	83
	A	596	29	29	161	5	31	51	9	40	121	34	87
	S	579	37	41	141	12	24	69	10	45	104	20	78
	O	696	37	42	191	12	34	75	11	53	110	30	101
	N	656	34	34	189	25	38	71	7	49	101	24	83
	D	591	31	37	166	13	33	61	11	61	86	24	68
1991	J	626	40	37	175	14	37	63	12	42	112	18	77
	F	592	27	40	155	8	30	61	8	45	111	22	86
	M	667	41	39	187	8	39	86	20	42	118	25	81
	A	675	33	35	176	21	45	75	13	60	96	34	86
	M	727	37	74	199	10	36	69	13	56	103	36	94
	J	631	35	50	174	13	30	75	9	53	87	26	79
	J	670	42	36	186	15	40	74	6	52	95	28	97
	A	625	24	28	165	22	26	56	20	40	134	20	90
	S	637	46	43	164	9	25	69	12	38	123	25	83
	O	769	42	34	196	16	67	78	14	50	148	28	96
	N	672	36	40	184	7	52	68	9	44	97	36	100
	D	681	41	41	169	18	33	66	10	60	120	27	93
1992	J		33	43	167	8	32	66		45		29	77

**TRENDS IN EC TRADE
by SITC sections, Rev. 3**
Imports

Period	EUR 12	UEBL	DK	D	GR	E	F	IRL	I	NL	P	UK	
3 : FUEL PRODUCTS													
World													
Values in Mio ECU													
1989	86 701	6 895	1 758	18 530	935	7 127	15 333	867	13 303	11 257	1 824	8 672	
1990	99 363	7 833	1 736	22 760	1 191	7 489	17 557	1 029	14 948	12 153	2 129	10 739	
1991	102 159	8 235	1 371	26 117	1 675	7 662	18 013	960	13 782	11 791	1 921	10 631	
1989	IV	24 200	1 913	488	5 414	375	1 868	4 325	247	3 810	3 023	401	2 337
1990	I	23 454	1 970	410	5 144	290	1 806	4 307	244	3 482	2 677	488	2 645
	II	20 069	1 673	374	4 498	561	1 556	3 580	217	2 814	2 474	410	1 932
	III	23 355	1 797	413	5 254	217	1 567	4 266	280	3 444	3 362	545	2 209
	IV	32 455	2 192	538	7 864	123	2 560	5 403	288	5 208	3 639	686	3 952
1991	I	27 190	2 329	427	6 970	299	2 097	4 742	283	3 795	2 947	487	2 816
	II	23 459	1 926	191	6 460	443	1 743	3 932	195	2 902	2 821	330	2 515
	III	24 956	1 908	430	5 932	287	1 854	4 590	237	3 321	3 175	541	2 682
	IV	26 553	2 072	324	6 756	647	1 968	4 748	245	3 764	2 846	563	2 518
1990	J	6 524	584	102	1 551	82	445	1 152	68	896	854	150	642
	A	7 732	590	160	1 780	83	560	1 364	75	1 049	1 283	166	621
	S	8 921	631	153	1 922	57	564	1 587	135	1 489	1 231	212	940
	O	11 366	764	226	2 529	37	1 021	1 883	120	1 813	1 295	313	1 365
	N	10 368	782	163	2 581	10	860	1 646	92	1 690	1 237	186	1 120
	D	10 123	642	142	2 759	85	677	1 786	76	1 679	1 115	178	982
1991	J	10 888	975	190	2 759	42	957	1 608	99	1 615	1 183	229	1 230
	F	8 556	701	134	2 126	155	836	1 667	99	1 149	983	108	797
	M	7 755	646	100	2 085	101	502	1 464	85	1 027	797	150	799
	A	7 700	607	126	1 991	93	694	1 247	49	1 023	936	112	822
	M	8 020	739	115	2 281	172	497	1 307	84	913	941	79	894
	J	7 843	583	92	2 189	176	551	1 370	62	961	924	122	812
	J	8 449	651	123	1 998	18	645	1 584	72	1 095	1 169	203	890
	A	8 182	606	138	1 958	125	584	1 511	96	1 069	1 013	151	911
	S	8 145	653	137	1 975	145	626	1 389	72	1 135	991	155	868
	O	8 935	595	118	2 278	71	707	1 526	80	1 270	1 117	235	936
	N	9 132	700	109	2 356	408	674	1 651	99	1 197	932	143	864
	D	8 492	773	110	2 124	159	587	1 552	65	1 304	827	173	819
1992	J		692	72	2 234	212	637	1 331		1 194		145	805
Percentage change on the corresponding period of the previous year													
1989		25,5	22,4	23,0	14,6	78,1	33,5	24,3	17,3	34,3	30,0	47,6	24,3
1990		14,6	10,7	-1,3	22,8	27,4	5,1	14,5	18,7	12,4	8,0	16,7	21,0
1991		2,8	7,9	-21,0	14,7	40,6	2,3	2,6	-6,7	-7,8	-3,0	-9,8	-1,0
1989	IV	35,2	35,6	19,3	34,8	83,8	53,9	33,0	31,4	39,1	35,8	16,9	23,1
1990	I	20,6	28,5	14,2	28,0	-12,9	6,0	24,5	22,6	16,8	13,7	9,4	27,8
	II	-8,8	-5,3	-20,4	0,7	410,0	-14,2	-8,0	-4,4	-12,9	-8,0	-13,7	-18,8
	III	8,7	6,8	-6,6	13,5	85,5	-10,1	18,1	44,3	5,0	5,4	8,6	5,9
	IV	34,1	14,6	10,2	45,3	-67,2	37,0	24,9	16,6	36,7	20,4	71,1	69,1
1991	I	15,9	18,2	4,1	35,5	3,1	16,1	10,1	16,0	9,0	10,1	-0,2	6,5
	II	16,8	15,1	-48,9	43,6	-21,0	12,0	9,8	-10,1	3,1	14,0	-19,5	30,2
	III	6,9	6,2	4,1	12,9	32,3	16,3	7,5	-15,4	-3,6	-5,6	-0,7	21,4
	IV	-18,2	-5,5	-39,8	-14,1	426,0	-23,1	-12,1	-14,9	-27,7	-21,7	-17,9	-33,8
1990	J	-2,8	8,3	-35,8	3,5	811,1	-9,7	1,9	7,9	-11,3	-6,2	-15,3	-10,7
	A	5,0	1,7	28,0	17,2	-9,8	-5,7	12,3	7,1	-11,6	4,5	9,9	3,3
	S	23,5	12,7	-1,3	19,7	216,7	-14,2	36,8	121,3	37,5	16,8	75,2	25,7
	O	45,5	26,1	37,8	36,7	236,4	62,8	36,7	27,7	53,3	33,0	148,4	65,5
	N	26,6	26,9	8,7	50,1	-84,2	31,9	15,8	22,7	30,3	12,0	27,9	33,7
	D	24,4	-7,0	-11,8	46,1	-53,8	14,6	23,3	-2,6	25,5	12,6	72,8	47,4
1991	J	24,8	42,5	9,8	42,7	-67,4	56,4	-0,1	5,3	23,4	19,0	35,5	20,9
	F	19,4	13,1	21,8	39,6	330,6	13,8	23,5	37,5	5,8	14,8	-23,9	-2,0
	M	3,7	-2,7	-20,0	23,5	-18,5	-20,6	14,5	9,0	-5,5	-2,4	-10,2	-2,2
	A	13,5	9,4	26,0	25,8	-55,9	50,5	10,1	-39,5	1,8	11,4	-17,0	21,2
	M	17,9	40,5	-17,3	51,7	-3,4	2,7	2,8	2,4	0,1	5,5	-40,2	31,3
	J	24,0	18,3	-17,1	55,0	5,4	-8,2	20,3	17,0	6,7	21,4	1,7	42,5
	J	29,5	11,5	20,6	28,8	-78,0	44,9	37,5	5,9	22,2	36,9	35,3	38,6
	A	5,8	2,7	-13,8	10,0	50,6	4,3	10,8	28,0	3,8	-21,0	-9,0	46,7
	S	-8,7	3,5	-10,5	2,8	154,4	11,0	-12,5	-46,7	-23,8	-19,5	-26,9	-7,7
	O	-21,4	-22,1	-47,8	-9,9	91,9	-30,8	-19,0	-33,3	-30,0	-13,7	-24,9	-31,4
	N	-11,9	-10,5	-23,1	-8,7	3980,0	-21,6	0,3	7,6	-29,2	-24,7	-23,9	-22,9
	D	-16,1	20,4	-22,5	-23,0	87,1	-13,3	-13,1	-14,5	-22,3	-25,8	-2,8	-16,6
1992	J		-29,0	-62,1	-19,0	404,8	-33,4	-17,2		-26,1		-36,7	-34,6

Imports

Period	EUR 12	UEBL	DK	D	GR	E	F	IRL	I	NL	P	UK	
3 : FUEL PRODUCTS													
Intra - EC trade (EUR 12)													
Values in Mio ECU													
1989	21 694	4 224	203	7 054	62	539	3 486	654	921	2 126	416	2 009	
1990	24 768	4 937	290	7 532	99	756	4 131	798	1 275	2 415	404	2 130	
1991	25 720	5 370	364	8 102	86	974	4 121	598	1 116	2 481	459	2 050	
1989	IV	6 157	1 263	53	2 030	23	152	978	182	245	591	103	537
1990	I	5 708	1 147	53	1 600	39	141	1 062	193	311	583	89	488
	II	5 067	1 050	51	1 599	29	197	837	188	192	499	69	375
	III	6 041	1 196	71	1 886	14	114	1 047	234	300	584	92	503
	IV	7 952	1 544	115	2 447	17	303	1 185	202	472	748	155	764
1991	I	7 080	1 360	93	2 174	17	250	1 143	197	323	749	141	634
	II	5 823	1 163	54	2 043	26	260	882	126	235	536	72	427
	III	6 233	1 381	130	1 874	23	200	1 067	135	213	607	127	478
	IV	6 584	1 467	87	2 011	21	263	1 030	140	345	589	119	513
1990	J	1 642	346	14	571	4	37	265	50	56	148	22	128
	A	1 938	390	23	630	5	43	320	59	75	196	27	169
	S	2 425	465	34	664	5	33	425	127	166	242	36	208
	O	2 961	541	51	868	11	95	443	74	144	290	74	370
	N	2 544	553	44	807	3	103	372	77	138	229	46	172
	D	2 364	448	36	772	3	105	334	52	187	228	34	165
1991	J	2 708	570	41	865	7	92	390	74	125	292	46	207
	F	2 232	410	41	629	6	94	381	68	97	250	46	212
	M	2 113	374	19	680	4	64	359	55	100	218	49	190
	A	1 917	343	21	630	5	124	276	34	88	216	27	151
	M	2 082	419	19	746	15	78	314	54	80	171	20	164
	J	1 844	402	10	667	5	59	293	37	66	175	20	110
	J	2 077	457	24	612	2	89	370	45	96	197	38	147
	A	2 080	456	51	651	12	80	345	49	42	197	45	173
	S	2 057	470	51	612	8	52	344	43	74	208	39	156
	O	2 279	444	38	739	5	90	355	50	94	227	42	194
	N	2 078	468	29	621	8	92	321	51	103	187	37	161
	D	2 238	554	29	651	8	81	349	37	149	189	32	159
1992	J		502	20	647	4	70	328		172		33	173
Extra - EC trade (EUR 12)													
Values in Mio ECU													
1989	62 058	2 650	1 545	8 601	873	6 587	11 847	182	12 376	9 126	1 408	6 864	
1990	70 491	2 679	1 081	11 568	1 092	6 715	13 422	199	13 688	9 733	1 725	8 609	
1991	71 366	2 845	995	13 027	1 589	6 688	13 892	331	12 652	9 306	1 462	8 581	
1989	IV	17 109	646	431	2 417	352	1 715	3 347	52	3 560	2 431	358	1 799
1990	I	16 541	617	266	2 439	250	1 664	3 245	44	3 167	2 093	399	2 157
	II	14 190	622	233	2 167	532	1 359	2 743	40	2 622	1 974	341	1 557
	III	16 556	597	252	2 721	203	1 453	3 216	35	3 143	2 776	454	1 706
	IV	23 204	643	331	4 241	107	2 239	4 218	81	4 736	2 890	531	3 189
1991	I	18 526	963	259	3 308	282	1 847	3 600	76	3 467	2 197	345	2 182
	II	16 437	762	206	3 159	417	1 483	3 050	63	2 666	2 284	258	2 089
	III	17 865	522	296	3 221	264	1 653	3 523	97	3 103	2 566	414	2 206
	IV	18 541	599	235	3 339	626	1 705	3 718	95	3 416	2 599	445	2 104
1990	J	4 650	238	63	782	77	408	884	13	839	705	128	514
	A	5 553	197	97	959	78	517	1 043	11	974	1 086	139	452
	S	6 211	166	97	978	52	530	1 162	8	1 322	988	177	732
	O	8 025	223	129	1 350	26	908	1 440	42	1 669	1 005	238	996
	N	7 392	225	94	1 371	7	757	1 275	14	1 553	1 008	141	947
	D	7 273	193	83	1 526	82	573	1 452	24	1 492	887	145	817
1991	J	7 612	403	118	1 364	35	865	1 219	21	1 490	891	183	1 023
	F	5 781	291	64	990	148	543	1 286	31	1 048	733	62	585
	M	5 167	269	66	955	97	437	1 105	24	926	579	101	609
	A	5 328	264	78	933	88	569	971	15	935	720	85	671
	M	5 458	319	61	1 097	156	420	993	24	831	769	58	730
	J	5 604	181	80	1 130	171	492	1 078	24	895	749	102	702
	J	6 091	193	97	1 109	16	556	1 215	27	998	972	165	743
	A	5 838	148	86	1 054	113	524	1 166	42	1 047	816	106	738
	S	5 775	180	85	1 059	136	574	1 045	29	1 057	782	116	712
	O	6 227	149	78	1 119	66	617	1 171	25	1 176	890	192	743
	N	6 550	229	79	1 242	400	583	1 329	43	1 092	744	105	703
	D	5 756	218	80	978	150	506	1 203	28	1 155	637	141	659
1992	J		190	49	1 082	208	567	1 003		1 023		112	632

TRENDS IN EC TRADE by SITC sections, Rev. 3

Exports

Period	EUR 12	UEBL	DK	D	GR	E	F	IRL	I	NL	P	UK	
3 : FUEL PRODUCTS													
World													
Values in Mio ECU													
1989	34 752	3 128	770	3 818	374	1 873	3 413	88	2 438	10 077	391	8 381	
1990	39 350	3 248	917	4 079	461	2 047	3 868	115	2 992	10 414	462	10 748	
1991	40 114	3 719	1 042	4 008	626	2 057	4 351	116	3 076	10 681	361	10 076	
1989	IV	9 967	612	231	964	152	570	832	27	633	3 148	55	2 542
1990	I	9 678	874	171	1 093	92	500	810	31	455	2 746	120	2 786
	II	8 369	756	178	912	55	424	824	25	787	2 092	100	2 216
	III	8 989	818	226	907	149	476	1 015	23	811	2 084	126	2 352
	IV	12 315	799	341	1 167	165	648	1 219	35	938	3 491	116	3 394
1991	I	10 727	1 188	229	1 046	57	579	1 120	30	733	3 270	105	2 370
	II	9 198	850	174	909	107	422	1 106	27	748	2 475	77	2 303
	III	9 507	841	332	1 047	260	481	1 027	29	761	2 095	63	2 573
	IV	10 682	840	307	1 006	202	575	1 098	31	834	2 842	116	2 830
1990	J	2 720	289	62	278	58	159	305	6	262	640	30	621
	A	2 817	261	90	311	71	148	264	8	215	634	39	776
	S	3 278	248	73	319	18	170	288	9	332	831	43	948
	O	4 313	334	114	373	72	237	470	12	356	1 115	40	1 191
	N	3 828	238	110	382	12	221	428	9	141	1 211	37	1 040
	D	3 887	223	107	414	79	189	296	14	439	1 173	35	917
1991	J	3 886	504	93	369	15	205	375	13	265	1 149	46	852
	F	3 417	330	69	358	26	204	305	7	221	1 156	29	714
	M	3 310	339	67	319	16	169	349	11	247	967	23	803
	A	3 107	293	75	312	39	160	392	8	243	822	28	737
	M	2 912	283	69	316	20	130	306	10	219	809	21	730
	J	3 067	267	50	282	48	132	359	9	285	652	20	763
	J	3 193	304	84	391	112	156	320	10	256	755	18	788
	A	3 140	297	105	366	127	193	307	10	203	704	18	811
	S	2 976	238	88	290	20	132	290	9	301	643	23	941
	O	3 491	266	120	347	61	218	346	13	270	903	45	900
	N	3 511	312	87	336	69	197	362	8	222	892	29	897
	D	3 584	260	108	322	70	159	314	11	344	957	32	1 007
1992	J		332	80	352	4	104	300		235		32	801
Percentage change on the corresponding period of the previous year													
1989	15,6	16,0	46,7	14,3	55,8	22,0	22,4	6,0	17,8	27,9	43,2	-2,9	
1990	13,2	3,8	19,1	6,8	23,3	9,3	13,3	30,7	22,7	3,3	18,2	28,2	
1991	1,9	14,5	13,6	-1,7	35,8	0,5	12,5	0,9	2,6	2,6	-21,9	-6,3	
1989	IV	33,8	17,5	76,3	13,1	102,7	51,6	14,8	12,5	22,4	48,7	-50,5	38,8
1990	I	22,8	28,9	22,1	13,9	1214,3	12,1	8,1	29,2	-11,0	20,3	0,0	42,0
	II	1,3	-2,5	-12,3	-7,4	-61,5	-4,7	-8,5	25,0	36,6	-3,5	-17,4	15,2
	III	3,9	-5,2	15,3	-0,2	106,9	15,3	9,0	27,8	12,8	-15,9	32,6	20,4
	IV	23,6	-1,6	47,6	21,1	8,6	13,7	46,5	29,6	48,2	10,9	110,9	33,5
1991	I	10,8	35,9	33,9	-4,3	-38,0	15,8	38,3	-3,2	61,1	19,1	-12,5	-14,9
	II	9,9	12,4	-2,2	-0,3	94,5	-0,5	34,2	8,0	-5,0	18,3	-23,0	3,9
	III	5,8	2,8	46,9	15,4	74,5	1,1	1,2	26,1	-6,2	0,5	-50,0	9,4
	IV	-13,3	5,1	-10,0	-13,8	22,4	-11,3	-9,9	-11,4	-11,1	-18,6	0,0	-16,6
1990	J	-2,8	13,7	1,6	-9,7	262,5	65,6	0,0	-25,0	14,4	-18,5	-26,6	-9,2
	A	2,8	-13,3	23,3	1,0	407,1	-6,3	-7,7	33,3	2,4	-20,4	34,5	39,3
	S	10,0	-13,3	23,7	10,0	-57,1	9,7	-8,0	200,0	18,1	-0,7	115,0	36,8
	O	29,9	16,8	86,9	19,6	-21,7	53,9	58,2	71,4	28,5	23,6	233,3	29,0
	N	13,8	-24,0	39,2	13,7	-33,3	-12,0	62,1	0,0	-11,9	13,7	131,3	21,8
	D	21,1	5,7	18,9	30,6	92,7	5,0	9,6	27,3	122,8	3,7	29,6	24,9
1991	J	6,8	70,3	32,9	-11,7	-59,5	-5,1	25,8	18,2	76,7	8,7	9,5	-18,4
	F	18,0	15,4	38,0	5,9	-46,9	74,4	24,5	-30,0	90,5	34,4	-17,1	-9,5
	M	9,9	16,5	59,5	-5,3	100,0	3,0	51,7	10,0	30,7	16,4	-45,2	-7,3
	A	11,2	14,5	63,0	-3,0	290,0	77,8	50,8	0,0	19,1	-2,7	7,7	-1,1
	M	9,8	26,9	-5,5	-2,8	233,3	-11,6	13,8	25,0	16,5	25,6	-46,2	-0,1
	J	7,4	-2,9	-5,7	-1,1	20,0	-29,0	28,7	12,5	-28,0	41,3	-35,5	9,0
	J	17,4	1,7	35,5	40,6	93,1	-1,9	4,9	66,7	-2,3	18,0	-40,0	26,9
	A	11,5	13,8	16,7	17,7	78,9	30,4	16,3	25,0	-5,6	11,0	-53,8	4,5
	S	-9,2	-4,0	20,5	-9,1	11,1	-22,4	0,7	0,0	-9,3	-22,6	-46,5	-0,7
	O	-19,1	-19,8	5,3	-7,0	-15,3	-8,0	-26,4	8,3	-24,2	-19,0	12,5	-24,4
	N	-8,3	31,1	-20,9	-12,0	475,0	-10,9	-15,4	-11,1	57,4	-18,1	-21,6	-13,6
	D	-7,8	16,6	0,9	-22,2	-11,4	-15,9	6,1	-21,4	-21,6	-18,4	-8,6	9,8
1992	J		-34,1	-14,0	-4,6	-73,3	-49,3	-20,0		-11,3		-30,4	-6,0

Exports

Period	EUR 12	UEBL	DK	D	GR	E	F	IRL	I	NL	P	UK	
3 : FUEL PRODUCTS													
Intra - EC trade (EUR 12)													
Values in Mio ECU													
1989	21 445	2 006	272	1 731	150	784	2 223	83	884	8 584	174	4 554	
1990	23 860	2 083	326	1 705	181	875	2 402	104	1 280	8 806	240	5 857	
1991	24 820	2 458	439	1 556	152	1 010	2 793	109	1 123	9 205	202	5 772	
1989	IV	6 209	526	74	428	69	262	509	23	217	2 704	16	1 382
1990	I	5 903	547	47	482	40	229	457	27	151	2 371	49	1 502
	II	4 826	482	61	373	15	137	444	24	367	1 702	54	1 166
	III	5 454	531	69	387	67	239	680	23	358	1 753	74	1 273
	IV	7 678	522	149	463	60	270	821	30	404	2 980	62	1 916
1991	I	6 977	782	106	411	22	263	740	30	205	2 830	54	1 534
	II	5 675	588	42	364	23	157	677	26	275	2 144	44	1 354
	III	5 467	536	147	413	61	259	648	25	306	1 700	32	1 340
	IV	6 701	572	144	367	46	332	728	28	337	2 532	71	1 544
1990	J	1 584	203	24	120	30	79	202	6	108	512	13	287
	A	1 719	152	23	128	32	56	181	8	106	539	28	487
	S	1 987	166	22	139	3	104	162	9	143	719	23	497
	O	2 715	215	56	179	22	90	334	8	163	958	21	668
	N	2 313	148	33	142	8	84	263	8	43	1 043	19	523
	D	2 422	155	49	142	29	95	203	14	196	986	21	531
1991	J	2 506	339	45	138	7	80	269	12	52	990	26	549
	F	2 246	216	35	146	8	108	196	6	70	1 010	12	442
	M	2 139	213	26	127	7	77	210	11	84	831	11	542
	A	1 870	207	25	116	2	52	209	8	96	721	19	415
	M	1 779	173	21	133	2	46	173	9	89	704	8	420
	J	1 912	181	15	115	19	59	246	9	90	726	9	444
	J	1 838	208	27	151	32	100	204	7	93	619	9	389
	A	1 714	195	46	146	25	80	186	10	79	583	7	357
	S	1 768	131	34	117	4	78	175	8	134	505	14	568
	O	2 087	182	60	129	14	106	225	12	95	790	29	444
	N	2 180	206	46	131	12	119	241	8	95	881	14	428
	D	2 303	183	37	107	20	106	187	8	148	871	21	616
1992	J		218	42	122	4	43	186		88		22	443
Extra - EC trade (EUR 12)													
Values in Mio ECU													
1989	9 536	593	498	1 170	224	873	1 185	5	1 244	825	116	2 803	
1990	11 185	598	584	1 385	280	794	1 480	10	1 392	883	120	3 677	
1991	10 567	631	585	1 464	474	698	1 550	7	1 543	782	49	2 782	
1989	IV	2 715	144	157	282	84	240	322	4	335	246	17	885
1990	I	2 706	176	124	355	53	206	352	4	231	204	49	952
	II	2 587	136	117	306	40	216	379	1	349	200	17	828
	III	2 517	148	155	315	82	169	334	1	385	186	27	816
	IV	3 275	139	189	410	105	204	395	5	427	293	28	1 081
1991	I	2 403	190	117	367	35	211	377		404	212	23	465
	II	2 459	150	128	323	84	195	426	1	365	185	4	598
	III	2 915	154	183	426	198	125	378	3	371	231	4	843
	IV	2 790	138	157	347	156	168	369	3	403	154	19	875
1990	J	846	61	37	85	28	67	103		134	76	12	243
	A	796	49	66	116	39	56	104		92	53	1	221
	S	968	38	50	114	15	46	126		157	60	12	350
	O	1 148	66	56	132	49	64	135	5	166	97	13	368
	N	1 053	33	75	147	3	81	164		79	95	11	365
	D	1 013	40	58	132	50	59	93		181	102	3	296
1991	J	806	87	46	124	8	79	105		153	78	10	118
	F	750	52	33	119	18	61	108		128	65	8	158
	M	818	52	38	124	10	70	138		123	70	5	189
	A	894	52	47	114	36	80	181		106	50	1	226
	M	767	58	47	114	18	62	133		96	57	4	178
	J	805	40	34	96	29	52	113		162	78	3	197
	J	1 007	66	56	156	80	39	116	3	140	80	1	270
	A	1 016	40	59	180	101	52	121		95	68	1	319
	S	844	48	53	108	16	35	115		136	84		247
	O	987	55	58	130	48	65	121		136	60	6	307
	N	925	41	38	111	57	51	120		106	59	7	334
	D	918	42	69	105	50	52	127	3	162	35	4	266
1992	J		84	35	123		60	114		121		3	223

**TRENDS IN EC TRADE
by SITC sections, Rev. 3**

Imports

Period	EUR 12	UEBL	DK	D	GR	E	F	IRL	I	NL	P	UK	
4 : OILS, FATS AND WAXES													
World													
Values in Mio ECU													
1988	4 275	346	135	836	47	216	606	63	779	609	78	561	
1990	4 221	322	119	744	64	171	599	52	1 045	543	50	512	
1991	4 761	362	121	784	153	281	596	54	1 277	530	66	537	
1989	IV	1 071	90	36	218	19	63	139	14	203	131	18	140
1990	I	1 082	86	32	192	11	39	144	14	272	144	15	134
	II	1 042	90	30	176	18	37	153	14	250	128	11	135
	III	948	69	30	183	14	36	167	12	178	126	13	118
	IV	1 149	76	28	192	21	59	135	12	346	145	11	125
1991	I	1 236	87	30	186	64	54	160	13	382	131	12	118
	II	1 142	89	29	186	44	61	153	13	279	132	19	127
	III	1 126	90	29	201	17	57	142	15	277	131	17	151
	IV	1 256	86	33	211	29	109	140	13	340	135	19	141
1990	J	337	22	10	63	6	14	56	4	80	37	6	39
	A	294	23	9	65	4	10	59	4	34	47	2	35
	S	314	24	10	55	4	12	52	4	64	43	4	43
	O	407	29	9	65	7	17	52	5	115	54	4	48
	N	361	26	10	67	7	22	45	4	80	49	5	45
	D	377	21	8	60	7	19	37	3	149	39	1	32
1991	J	422	27	11	70	12	25	54	5	126	44	2	48
	F	396	28	8	51	26	18	51	4	129	42	4	36
	M	420	32	11	65	26	12	58	4	126	46	5	36
	A	368	26	9	59	14	19	51	5	91	43	7	36
	M	384	36	11	57	14	19	48	4	101	43	5	46
	J	387	37	8	71	10	23	52	4	87	46	6	43
	J	414	24	10	71	5	17	54	5	123	41	6	57
	A	318	32	9	67	6	13	38	5	52	46	4	48
	S	394	34	10	63	7	27	50	4	102	44	7	46
	O	482	32	13	78	7	41	54	5	151	48	5	47
	N	432	27	10	70	10	48	42	5	114	50	8	50
	D	341	27	9	62	12	20	44	3	76	37	6	44
1992	J		28	11	71	4	23	47		61		3	49
Percentage change on the corresponding period of the previous year													
1989	16,1	18,1	5,5	19,3	-6,0	57,7	16,3	12,5	14,9	11,1	143,8	4,1	
1990	-1,3	-6,9	-11,9	-11,0	36,2	-20,8	-1,2	-17,5	34,1	-10,8	-35,9	-8,7	
1991	12,8	12,4	1,7	5,4	139,1	64,3	-0,5	3,8	22,2	-2,4	32,0	4,9	
1989	IV	-0,2	1,1	5,9	6,9	26,7	26,0	11,2	-6,7	-4,7	-17,6	5,9	-7,9
1990	I	3,5	16,2	0,0	-5,0	37,5	-23,5	3,6	-12,5	28,9	-8,9	66,7	-7,6
	II	-6,6	5,9	-18,9	-15,8	80,0	-11,6	-22,2	30,9	-20,5	-68,6	0,7	
	III	-9,1	-27,4	-3,2	-11,2	27,3	-12,2	8,4	-14,3	2,3	-20,3	-18,8	-16,9
	IV	7,3	-15,6	-22,2	-11,9	10,5	-6,3	-2,9	-14,3	70,4	10,7	-38,9	-10,7
1991	I	14,2	1,2	-6,3	-3,1	481,8	38,5	11,1	-7,1	40,4	-9,0	-20,0	-11,9
	II	9,6	10,0	-3,3	5,7	144,4	64,9	0,0	-7,1	11,6	3,1	72,7	-5,9
	III	16,8	30,4	-3,3	9,8	21,4	58,3	-15,0	25,0	55,6	4,0	30,8	28,0
	IV	9,3	13,2	17,9	9,9	38,1	84,7	3,7	8,3	-1,7	-6,9	72,7	12,6
1990	J	-1,2	-18,5	11,1	-10,0	50,0	7,7	5,7	0,0	35,6	-27,5	100,0	-18,8
	A	-11,4	-30,3	-25,0	-8,5	0,0	-47,4	11,3	0,0	25,9	-23,0	0,0	-23,9
	S	-15,8	-31,4	0,0	-16,7	33,3	-14,3	6,1	-20,0	-27,3	-8,5	-80,0	-10,4
	O	7,4	7,4	-25,0	-16,7	40,0	-32,0	2,0	-16,7	78,9	17,4	-66,7	-7,7
	N	-1,9	-16,1	-28,6	-1,5	133,3	-4,3	2,3	-33,3	1,3	0,0	150,0	-6,3
	D	17,4	-32,3	-11,1	-16,7	-30,0	26,7	-14,0	0,0	152,5	8,3	-66,7	-20,0
1991	J	17,9	-10,0	10,0	14,8	300,0	127,3	14,9	0,0	37,0	-13,7	0,0	-2,1
	F	8,2	3,7	-20,0	-20,3	766,7	38,5	0,0	0,0	37,2	-12,5	-50,0	-16,3
	M	17,0	10,3	-8,3	-3,0	420,0	-14,3	28,9	-20,0	48,2	2,2	-37,5	-18,2
	A	6,7	-13,3	-10,0	0,0	216,7	111,1	2,0	0,0	0,0	7,5	133,3	-9,5
	M	8,2	38,5	0,0	-9,5	55,6	26,7	-5,9	-20,0	26,2	0,0	0,0	0,0
	J	12,5	16,6	-11,1	34,0	233,3	76,9	-3,7	0,0	8,7	2,2	100,0	-8,5
	J	22,8	9,1	0,0	12,7	-16,7	21,4	-3,6	25,0	53,7	10,8	0,0	46,2
	A	8,2	39,1	0,0	3,1	50,0	30,0	-35,6	25,0	52,9	-2,1	100,0	37,1
	S	25,5	41,7	0,0	14,5	75,0	125,0	-3,8	0,0	59,4	2,3	75,0	7,0
	O	18,4	10,3	44,4	20,0	0,0	141,2	3,8	0,0	31,3	-11,1	25,0	-2,1
	N	19,7	3,8	0,0	4,5	42,9	118,2	-6,7	25,0	42,5	2,0	80,0	11,1
	D	-9,5	28,6	12,5	3,3	71,4	5,3	16,9	0,0	-49,0	-5,1	500,0	37,5
1992	J		3,7	0,0	1,4	-66,7	-8,0	-13,0		-51,6		50,0	6,5

Period	EUR 12	UEBL	DK	D	GR	E	F	IRL	I	NL	P	UK	
4 : OILS, FATS AND WAXES													
Intra - EC trade (EUR 12)													
Values in Mio ECU													
1989	2 547	222	97	399	35	139	415	59	545	269	58	309	
1990	2 611	207	86	369	54	110	393	49	781	235	31	297	
1991	3 074	242	87	409	141	151	419	51	957	249	52	316	
1989	IV	634	62	24	104	13	40	95	14	127	63	13	78
1990	I	677	56	22	87	8	20	99	13	219	64	11	77
	II	641	55	21	85	16	22	104	13	188	57	5	75
	III	555	45	22	93	12	21	99	12	123	51	7	70
	IV	738	50	21	103	19	46	90	11	251	63	8	75
1991	I	882	62	20	104	60	32	117	12	332	63	9	70
	II	716	60	22	98	41	25	104	12	205	58	14	76
	III	683	59	22	98	16	29	102	14	182	60	13	87
	IV	794	61	23	109	23	65	97	13	238	68	15	82
1990	J	203	13	7	30	5	9	36	4	58	15	2	23
	A	164	15	7	33	4	5	30	4	22	18	2	24
	S	188	17	7	30	3	7	33	4	44	18	3	23
	O	229	19	8	38	6	10	32	5	56	24	3	29
	N	224	17	8	36	6	18	28	4	56	21	4	26
	D	282	14	6	29	6	18	30	3	139	18	1	19
1991	J	299	20	7	41	11	16	40	5	108	22	2	27
	F	285	19	6	29	25	9	39	4	112	20	4	21
	M	299	23	7	34	25	7	41	4	112	21	3	22
	A	246	19	7	30	19	10	34	4	74	20	6	24
	M	228	18	8	31	13	8	32	4	68	19	4	23
	J	240	23	6	37	10	7	36	4	63	19	5	29
	J	256	18	7	33	5	8	41	5	80	19	5	36
	A	188	19	7	33	5	6	27	5	35	20	3	26
	S	239	21	8	32	6	16	34	4	66	21	5	25
	O	295	22	9	39	6	26	34	5	96	26	4	28
	N	287	20	7	38	8	30	32	4	90	21	7	31
	D	211	18	6	32	10	9	31	3	52	20	4	24
1992	J		20	7	39	3	10	33		38		2	27
Extra - EC trade (EUR 12)													
Values in Mio ECU													
1989	1 724	123	38	436	12	78	191	4	232	340	20	252	
1990	1 606	115	33	374	10	61	206	3	261	308	19	215	
1991	1 684	120	34	374	12	130	176	3	319	281	14	221	
1989	IV	437	28	11	114	5	22	44	1	75	66	6	62
1990	I	403	30	9	105	3	18	45	1	52	79	4	57
	II	400	35	9	90	2	15	49	1	61	71	6	60
	III	392	24	8	90	3	15	69	1	54	75	6	48
	IV	411	26	7	89	2	13	44	1	95	83	3	50
1991	I	355	25	10	82	4	23	43	1	49	69	2	47
	II	425	39	8	87	2	36	49	1	74	74	4	51
	III	443	31	7	102	1	28	40	1	95	71	4	64
	IV	462	26	9	102	5	44	43	1	101	68	4	59
1990	J	134	8	3	34	1	5	20		21	22	4	16
	A	130	8	2	32		5	30		13	29		11
	S	126	7	3	24	2	5	19		20	24	1	20
	O	178	11	2	27	1	7	20		50	30	1	19
	N	136	9	3	31	1	4	17		24	28	1	18
	D	94	7	3	31		2	7		10	22	1	12
1991	J	123	7	3	29	1	9	14		18	22		19
	F	111	9	2	23	2	8	12		18	22		15
	M	121	9	4	30	1	5	17		13	25	2	13
	A	122	7	2	29	1	9	18		17	23	1	14
	M	156	18	4	25	1	11	15		33	24	1	23
	J	147	14	1	33	1	15	16		23	27	2	14
	J	158	5	3	39		10	14		43	22	1	21
	A	130	13	2	33		7	11		16	25	1	22
	S	155	13	2	31		11	16		36	23	2	21
	O	185	10	4	39	1	14	20		54	22	1	19
	N	145	8	3	33	2	18	10		24	29	1	19
	D	130	9	1	30	2	11	13		23	17	2	20
1992	J		7	5	32	1	12	14		22		1	22

**TRENDS IN EC TRADE
by SITC sections, Rev. 3**
Exports

Period	EUR 12	UEBL	DK	D	GR	E	F	IRL	I	NL	P	UK
4 : OILS, FATS AND WAXES												
World												
Values in Mio ECU												
1989	3 984	428	122	878	325	383	422	17	442	794	50	124
1990	3 995	383	115	755	237	733	383	15	478	713	61	123
1991	4 263	395	115	742	180	950	386	18	543	736	63	137
1989	IV	1 068	126	33	223	92	107	7	128	199	18	28
1990	I	1 055	110	30	210	97	167	3	100	197	9	27
	II	945	93	31	180	65	145	3	131	170	16	29
	III	860	80	24	182	49	118	3	102	167	17	30
	IV	1 135	101	29	182	26	303	5	145	180	19	37
1991	I	1 177	104	25	204	33	341	3	115	192	17	35
	II	1 008	94	28	164	53	253	3	103	176	13	32
	III	983	97	32	174	58	164	4	145	172	16	36
	IV	1 095	101	31	200	35	192	6	181	195	17	34
1990	J	287	25	6	54	21	38	23	1	41	60	9
	A	276	31	8	68	4	40	29	1	25	58	8
	S	301	25	9	60	25	40	37	1	36	50	6
	O	370	45	10	62	11	62	41	2	53	64	8
	N	373	29	8	60	14	92	41	2	46	60	6
	D	398	26	9	60	11	148	27	1	45	55	5
1991	J	327	37	9	73	8	48	37	1	32	68	6
	F	409	33	8	68	6	133	36	1	43	60	6
	M	439	32	8	63	19	160	36	1	40	63	4
	A	343	32	9	57	9	106	33	1	31	51	5
	M	315	33	10	62	9	67	31	1	30	59	3
	J	349	29	10	46	35	81	25	1	42	67	5
	J	360	28	9	62	38	67	24	1	58	57	5
	A	277	26	10	58	10	44	27	1	54	54	3
	S	346	43	13	55	10	54	34	2	53	61	7
	O	394	39	11	77	7	70	37	2	67	63	7
	N	387	35	12	62	7	82	31	3	69	70	6
	D	315	27	7	61	22	41	35	1	45	62	4
1992	J		39	11	61	6	32	31		33		8
Percentage change on the corresponding period of the previous year												
1989	18,0	26,6	5,2	14,2	400,0	-34,3	25,2	13,3	32,7	22,5	22,0	-7,5
1990	0,3	-10,5	-5,7	-14,0	-27,1	91,4	-9,2	-11,8	8,1	-10,2	22,0	-0,8
1991	6,7	3,1	0,0	-1,7	-24,1	29,6	0,8	6,7	13,6	3,2	3,3	11,4
1989	IV	9,0	38,5	10,0	3,2	187,5	-35,5	1,9	16,7	20,8	11,8	38,5
1990	I	15,2	14,6	0,0	-2,8	70,2	92,0	-7,1	0,0	28,2	0,5	50,0
	II	-10,8	-4,1	3,3	-21,7	-43,0	29,5	-28,7	0,0	11,0	-16,3	166,7
	III	-8,5	-26,6	-17,2	-12,9	-21,0	55,3	-1,1	-25,0	-12,8	-14,8	-15,0
	IV	6,3	-19,8	-12,1	-18,4	-71,7	183,2	1,9	-28,6	13,3	-9,5	5,8
1991	I	11,6	-5,5	-16,7	-2,9	-66,0	104,2	5,8	0,0	15,0	-2,5	88,9
	II	6,7	1,1	-9,7	-8,9	-18,5	74,5	7,3	0,0	-21,4	3,5	-18,8
	III	14,3	21,2	33,3	-4,4	18,4	39,0	-3,4	33,3	42,2	3,0	-5,9
	IV	-3,5	0,0	6,9	9,9	34,6	-36,6	-5,5	20,0	24,8	8,3	-10,5
1990	J	-7,4	-32,4	-25,0	-14,3	-22,2	81,0	-11,5	0,0	-12,8	-3,2	80,0
	A	-4,8	-8,8	-20,0	-16,0	-50,0	53,8	-6,5	0,0	8,7	-9,7	0,0
	S	-10,1	-34,2	-10,0	-6,3	-7,4	48,1	15,8	0,0	-23,4	-29,6	-14,3
	O	-12,1	-8,2	-18,7	-24,4	-80,7	29,2	5,1	0,0	8,2	-3,0	0,0
	N	11,0	-23,7	-20,0	-25,9	27,3	206,7	20,6	-33,3	7,0	-17,8	20,0
	D	22,8	-35,0	12,5	-1,6	-56,0	252,4	-25,0	-50,0	21,6	-9,8	25,0
1991	J	-0,3	-7,5	-10,0	14,1	-75,8	71,4	-11,9	0,0	6,7	-1,4	100,0
	F	27,8	22,2	-11,1	9,7	-78,6	137,5	28,6	0,0	19,4	-1,6	200,0
	M	7,3	-23,8	-27,3	-25,0	-47,2	97,5	-5,3	0,0	17,6	-6,0	0,0
	A	14,3	10,3	-10,0	5,8	-62,5	125,5	17,9	0,0	-27,9	-1,9	150,0
	M	-4,5	10,0	0,0	-11,4	-65,4	52,3	6,9	0,0	-23,1	-10,6	-25,0
	J	11,1	-14,7	0,0	-19,3	133,3	50,0	4,2	0,0	-14,3	28,8	-37,5
	J	25,4	12,0	50,0	14,8	81,0	76,3	4,3	0,0	41,5	-5,0	-44,4
	A	0,4	-18,1	25,0	-14,7	150,0	10,0	-6,9	0,0	40,0	-3,6	-50,0
	S	15,0	72,0	44,4	-8,3	-80,0	35,0	-8,1	100,0	47,2	22,0	23,1
	O	6,5	-13,3	10,0	24,2	-36,4	12,9	-9,8	0,0	26,4	-1,6	-12,5
	N	3,8	20,7	50,0	3,3	-50,0	-10,9	-24,4	0,0	50,0	16,7	0,0
	D	-20,9	3,8	-22,2	1,7	100,0	-72,3	29,6	0,0	0,0	12,7	-20,0
1992	J		5,4	22,2	-16,4	-25,0	-33,3	-16,2		3,1		-33,3

Period	EUR 12	UEBL	DK	D	GR	E	F	IRL	I	NL	P	UK	
4 : OILS, FATS AND WAXES													
Intra - EC trade (EUR 12)													
Values in Mio ECU													
1989	2 483	293	56	619	304	140	234	16	183	557	8	74	
1990	2 523	267	52	485	214	470	223	14	184	512	16	86	
1991	2 887	281	57	493	151	737	245	15	262	539	16	93	
1989	IV	670	79	17	164	86	42	54	7	48	151	5	17
1990	I	673	70	15	126	94	115	56	3	32	135	5	20
	II	575	66	12	115	57	73	46	3	49	128	5	21
	III	531	62	12	124	44	60	44	3	39	121	3	20
	IV	744	69	13	119	19	222	78	5	64	128	4	25
1991	I	853	72	12	133	27	294	76	3	65	140	7	24
	II	697	69	14	106	46	202	60	3	41	126	5	24
	III	637	66	16	123	49	121	43	4	56	135	3	22
	IV	700	74	15	131	27	119	66	6	99	137	2	23
1990	J	180	21	3	36	18	19	15	1	15	42	3	6
	A	186	21	4	49	2	21	13	1	9	40	1	5
	S	188	20	5	38	24	20	17	1	14	39	2	9
	O	233	28	5	45	8	41	32	2	20	43	2	9
	N	250	23	4	42	13	62	31	2	21	41	1	10
	D	269	18	3	33	8	118	16	1	22	43	1	6
1991	J	222	25	4	50	4	37	25	1	18	50	2	7
	F	305	22	4	44	5	122	28	1	25	43	3	9
	M	324	24	4	39	18	137	23	1	22	47	1	8
	A	243	24	3	35	7	89	23	1	15	37	1	9
	M	207	24	5	39	7	46	20	1	12	45	2	8
	J	247	22	5	32	34	67	18	1	15	45	2	7
	J	249	23	5	41	35	52	18	1	18	47	1	7
	A	176	20	5	42	7	31	11	1	10	41	1	7
	S	212	23	5	39	6	38	14	2	28	47	2	8
	O	260	28	5	52	6	44	23	2	43	47	1	10
	N	253	25	5	44	3	53	23	3	40	49	1	7
	D	188	22	5	35	18	23	20	1	16	40	1	6
1992	J		25	5	45	5	14	19		17		1	5
Extra - EC trade (EUR 12)													
Values in Mio ECU													
1989	1 424	136	17	258	21	241	188			258	224	43	40
1990	1 416	116	24	266	23	262	159			293	191	45	37
1991	1 332	114	26	249	29	213	141	1		281	189	46	43
1989	IV	379	47	5	59	6	64	53		79	45	14	8
1990	I	367	40	4	82	3	52	46		67	59	4	7
	II	357	27	9	64	8	72	36		82	39	11	9
	III	315	18	4	57	5	58	44		63	43	14	9
	IV	377	32	7	62	7	80	31		81	50	15	12
1991	I	313	32	4	71	6	46	33		49	50	11	11
	II	301	25	7	58	5	51	29		61	48	8	8
	III	334	31	7	51	9	43	42		89	35	13	14
	IV	384	26	7	69	8	72	37	1	81	56	15	10
1990	J	104	5	1	17	2	19	8		26	18	6	3
	A	105	10	1	18	2	19	16		16	15	5	3
	S	110	5	1	22	1	20	20		22	10	5	4
	O	132	18	2	18	3	21	9		33	20	5	3
	N	119	6	1	18		30	11		25	19	6	4
	D	125	8	3	27	4	29	11		23	11	4	5
1991	J	101	12	2	23	4	11	12		14	17	4	3
	F	100	12	1	24	1	11	9		17	17	4	4
	M	112	8	1	24	2	24	13		18	16	3	4
	A	97	8	3	21	2	16	10		16	14	4	3
	M	104	9	2	23	2	21	11		18	13	2	3
	J	100	7	3	14	1	14	7		27	21	2	3
	J	108	5	1	20	3	15	6		40	9	5	3
	A	97	6	2	15	2	13	17		24	12	3	3
	S	130	19	4	16	4	16	19		25	13	6	8
	O	129	11	3	26	1	26	14		24	15	6	4
	N	130	10	4	18	4	29	8		28	20	5	4
	D	125	6	1	26	4	18	16		29	21	3	3
1992	J		14	2	17	1	18	12		15		3	2

**TRENDS IN EC TRADE
by SITC sections, Rev. 3**
Imports

Period	EUR 12	UEBL	DK	D	GR	E	F	IRL	I	NL	P	UK	
5 : CHEMICALS													
World													
Values in Mio ECU													
1989	108 187	11 251	2 761	23 044	1 565	6 278	18 673	1 962	15 595	11 163	1 593	14 301	
1990	112 801	11 756	2 851	24 273	1 642	6 731	19 553	2 023	15 910	11 122	1 798	15 142	
1991	117 745	12 239	2 896	26 412	1 807	7 408	19 734	2 222	16 228	11 267	1 930	15 600	
1989	IV	26 875	2 725	689	5 651	469	1 540	4 741	466	3 868	2 734	428	3 363
1990	I	29 047	2 964	735	5 923	451	1 702	5 313	534	4 344	2 862	457	3 781
	II	28 732	3 021	746	5 972	449	1 794	4 859	530	4 147	2 850	467	3 897
	III	25 806	2 898	641	5 820	362	1 477	4 303	465	3 290	2 646	391	3 712
	IV	29 216	3 073	728	6 559	380	1 757	5 078	494	4 128	2 764	483	3 773
1991	I	31 104	3 440	718	6 839	416	1 886	5 425	576	4 412	2 941	495	3 955
	II	30 489	3 166	775	6 789	471	2 092	4 911	598	4 425	2 929	499	3 835
	III	27 441	2 775	681	6 482	389	1 598	4 510	509	3 431	2 718	458	3 890
	IV	28 711	2 858	721	6 303	531	1 831	4 889	540	3 960	2 679	479	3 920
1990	J	9 266	885	190	2 058	136	574	1 606	158	1 303	902	143	1 311
	A	7 614	919	228	1 981	97	354	1 115	153	624	846	103	1 194
	S	8 869	888	218	1 782	131	531	1 582	154	1 364	892	128	1 200
	O	10 480	1 133	257	2 293	133	643	1 818	179	1 521	1 012	159	1 331
	N	10 317	1 002	258	2 403	129	656	1 786	184	1 467	958	173	1 302
	D	8 299	879	209	1 866	120	443	1 461	131	1 139	776	139	1 136
1991	J	10 858	1 254	242	2 324	141	664	2 004	183	1 593	988	170	1 396
	F	10 021	1 040	234	2 274	139	615	1 725	187	1 434	936	164	1 274
	M	10 110	1 143	240	2 241	136	606	1 696	206	1 383	1 017	158	1 286
	A	10 385	1 108	277	2 291	159	740	1 718	203	1 478	973	172	1 266
	M	10 015	1 048	257	2 264	136	667	1 486	199	1 509	1 002	167	1 286
	J	10 056	1 000	232	2 233	175	681	1 707	197	1 434	958	150	1 289
	J	10 024	917	212	2 330	128	627	1 737	189	1 392	981	174	1 338
	A	7 677	846	233	2 053	105	395	1 110	157	573	836	114	1 253
	S	9 702	1 007	231	2 098	157	579	1 648	153	1 464	897	157	1 301
	O	10 453	1 055	261	2 234	165	701	1 758	220	1 528	987	168	1 376
	N	9 687	944	237	2 111	181	634	1 577	181	1 350	904	152	1 415
	D	8 464	856	217	1 956	182	498	1 461	139	1 094	788	142	1 131
1992	J		1 063	238	2 259	137	639	1 865		1 544		171	1 196
Percentage change on the corresponding period of the previous year													
1989		13,7	16,3	5,6	12,1	25,8	20,5	12,9	16,9	14,9	14,6	6,3	11,3
1990		4,3	4,5	3,3	5,3	4,9	7,2	4,7	3,1	2,0	-0,4	12,9	5,9
1991		4,4	4,1	1,6	8,8	10,0	10,1	0,9	9,8	2,0	1,3	7,3	3,0
1989	IV	6,2	6,8	5,0	3,6	32,9	9,1	10,2	8,1	6,9	9,1	-8,5	0,1
1990	I	4,9	6,0	6,4	5,3	30,0	5,7	5,4	1,1	2,6	3,4	33,2	1,6
	II	0,8	-2,0	-2,4	0,1	22,3	4,6	2,4	3,7	-0,8	-4,9	9,9	3,9
	III	2,7	1,8	3,7	3,9	-5,2	4,5	3,8	2,0	-0,6	-0,6	-1,5	6,5
	IV	8,7	12,8	5,7	12,1	-19,0	14,1	7,1	6,0	6,7	1,1	12,9	12,2
1991	I	7,1	16,1	-2,3	15,5	-7,8	10,8	2,1	7,9	1,6	2,8	8,3	5,2
	II	6,1	4,8	3,9	13,7	4,9	16,6	1,1	12,8	6,7	2,8	6,9	-1,6
	III	6,3	2,9	6,2	11,4	7,5	8,2	4,8	9,5	4,3	2,7	17,1	4,8
	IV	-1,7	-7,0	-1,0	-3,9	39,7	4,2	-3,7	9,3	-4,1	-3,1	-0,8	3,9
1990	J	6,0	6,0	6,1	7,4	-6,2	14,6	7,6	6,8	0,2	0,4	6,7	9,6
	A	0,6	4,7	5,6	2,4	1,0	-8,5	-3,6	10,1	-3,3	-6,5	-8,8	8,2
	S	1,5	-3,5	3,3	1,7	-7,7	0,8	5,0	-8,9	1,2	5,3	6,7	0,4
	O	10,4	16,6	8,0	12,6	-5,7	15,6	10,1	9,1	7,1	7,5	4,6	8,4
	N	11,9	11,3	12,7	20,5	-14,6	21,0	10,1	7,6	8,3	1,6	24,5	10,8
	D	1,9	4,5	0,0	2,4	-31,0	-3,5	-1,1	0,0	3,4	-7,6	19,8	16,5
1991	J	13,9	25,1	9,5	25,7	-7,8	24,3	9,2	8,3	6,7	4,9	12,6	10,0
	F	10,0	13,9	4,0	15,6	6,1	13,3	6,4	18,4	4,1	4,7	23,3	10,4
	M	-1,8	8,5	-11,4	6,2	-18,6	-1,0	-8,0	-1,0	-6,2	-1,0	-8,1	-5,6
	A	9,8	13,6	11,7	11,8	3,2	29,6	6,0	13,4	12,3	6,6	12,4	-1,1
	M	2,4	2,4	-2,3	11,0	-17,1	9,2	-7,9	5,3	2,0	3,7	3,7	0,9
	J	6,9	-0,6	3,1	18,6	34,6	13,9	6,0	22,4	5,5	-1,1	4,9	-2,3
	J	8,2	3,6	11,6	13,2	-5,9	9,2	8,2	19,6	6,8	8,8	21,7	2,1
	A	0,8	-7,9	2,2	3,6	8,2	11,6	-0,4	2,6	-8,2	-1,2	10,7	4,9
	S	9,4	13,4	6,0	17,7	19,8	9,0	4,2	5,6	7,3	0,6	22,7	8,4
	O	-0,3	-8,9	1,6	-2,6	24,1	9,0	-3,3	22,9	0,5	-2,5	5,7	3,4
	N	-6,1	-5,8	-8,1	-12,2	40,3	-3,4	-11,7	-1,6	-8,0	-5,6	-12,1	8,7
	D	2,0	-2,6	3,8	4,8	51,7	12,4	0,0	6,1	-4,0	1,5	2,2	-0,4
1992	J		-15,2	-1,7	-2,8	-2,8	-3,8	-6,9		-3,1		0,6	-14,3

Imports

Period	EUR 12	UEBL	DK	D	GR	E	F	IRL	I	NL	P	UK	
5 : CHEMICALS													
Intra - EC trade (EUR 12)													
Values in Mio ECU													
1989	76 844	8 494	1 839	15 589	1 228	4 530	13 966	1 566	11 239	7 769	1 319	9 305	
1990	80 998	8 912	1 948	16 485	1 285	4 958	14 699	1 608	11 550	7 706	1 506	10 341	
1991	83 812	9 329	2 006	17 562	1 371	5 357	14 807	1 703	11 676	7 802	1 594	10 604	
1989	IV	19 202	2 057	458	3 934	365	1 140	3 559	366	2 789	1 973	355	2 205
1990	I	20 919	2 247	501	4 010	354	1 248	4 009	428	3 200	2 013	382	2 528
	II	20 623	2 252	501	4 092	350	1 327	3 635	423	3 032	1 954	393	2 663
	III	18 466	2 049	443	3 973	286	1 091	3 242	356	2 359	1 811	330	2 526
	IV	20 990	2 364	502	4 410	296	1 292	3 813	401	2 959	1 927	401	2 625
1991	I	22 187	2 618	489	4 553	323	1 374	4 026	452	3 179	2 038	406	2 727
	II	21 568	2 384	534	4 473	359	1 505	3 691	449	3 159	2 019	409	2 586
	III	19 499	2 127	488	4 331	299	1 140	3 354	400	2 470	1 889	377	2 623
	IV	20 557	2 201	495	4 205	390	1 338	3 735	401	2 867	1 856	400	2 669
1990	J	6 855	653	129	1 425	107	429	1 197	128	942	613	122	911
	A	5 276	706	161	1 295	76	250	818	107	430	554	87	792
	S	6 495	685	152	1 254	105	395	1 229	124	988	638	109	818
	O	7 613	875	179	1 567	104	480	1 394	146	1 107	707	131	922
	N	7 315	766	179	1 582	101	481	1 310	148	1 046	637	147	917
	D	5 973	668	142	1 264	92	316	1 103	108	804	572	117	786
1991	J	7 753	950	158	1 544	108	472	1 442	139	1 137	689	142	971
	F	7 125	794	162	1 487	110	457	1 274	152	1 030	656	135	868
	M	7 301	871	167	1 522	105	444	1 310	161	1 011	693	129	889
	A	7 327	841	191	1 499	121	529	1 287	155	1 053	658	140	853
	M	7 050	770	181	1 501	103	462	1 140	148	1 072	686	136	851
	J	7 186	769	158	1 473	134	510	1 267	148	1 031	678	124	894
	J	7 218	691	152	1 621	99	459	1 306	149	1 004	669	147	921
	A	5 363	646	168	1 347	79	282	796	119	400	590	92	845
	S	6 904	792	165	1 364	121	401	1 240	132	1 065	630	129	864
	O	7 487	821	183	1 486	121	508	1 345	148	1 101	698	140	945
	N	6 920	734	163	1 423	135	482	1 179	145	1 070	626	130	954
	D	6 041	644	147	1 295	132	368	1 123	108	805	533	116	770
1992	J		790	155	1 492	103	464	1 431		1 115		142	806
Extra - EC trade (EUR 12)													
Values in Mio ECU													
1989	29 341	2 706	867	7 068	337	1 745	4 684	395	4 349	3 129	273	3 786	
1990	30 386	2 814	856	7 411	356	1 760	4 837	415	4 351	3 147	292	4 127	
1991	32 503	2 889	849	8 443	436	2 039	4 825	519	4 527	3 213	335	4 426	
1989	IV	7 202	641	218	1 816	104	400	1 177	101	1 078	701	73	893
1990	I	7 748	710	217	1 812	98	452	1 300	107	1 143	780	76	1 056
	II	7 734	760	233	1 786	98	464	1 221	107	1 112	829	74	1 051
	III	6 989	645	189	1 759	77	383	1 059	109	929	767	61	1 013
	IV	7 895	700	218	2 054	84	462	1 257	93	1 168	771	82	1 007
1991	I	8 555	816	219	2 186	93	510	1 366	124	1 229	835	86	1 091
	II	8 495	774	229	2 205	112	584	1 151	148	1 263	848	89	1 092
	III	7 602	644	184	2 048	90	455	1 155	109	951	765	80	1 121
	IV	7 850	655	217	2 004	141	490	1 152	139	1 084	765	80	1 123
1990	J	2 492	230	60	599	29	143	408	32	360	262	21	348
	A	2 210	211	63	655	22	102	296	46	194	269	16	336
	S	2 273	202	63	505	26	135	353	30	375	239	19	327
	O	2 762	256	75	690	29	161	424	33	413	282	28	370
	N	2 889	232	77	793	28	173	472	36	420	297	26	335
	D	2 216	208	64	572	28	127	353	23	334	186	22	300
1991	J	3 080	301	79	748	33	192	535	44	456	280	27	386
	F	2 773	243	69	754	29	157	449	36	403	257	28	348
	M	2 697	270	70	684	32	161	382	45	369	297	29	357
	A	2 937	264	83	755	38	210	429	48	424	291	32	363
	M	2 839	275	74	724	33	204	346	51	436	295	31	371
	J	2 699	229	68	727	41	170	374	49	402	260	27	354
	J	2 687	224	58	672	29	167	430	40	383	290	27	368
	A	2 200	199	61	674	26	111	315	38	170	226	22	357
	S	2 703	214	64	702	35	177	409	31	398	248	28	398
	O	2 855	233	76	715	44	191	413	72	425	269	29	388
	N	2 662	210	71	657	46	171	398	36	379	257	23	414
	D	2 327	211	68	632	50	128	339	31	284	237	26	322
1992	J		273	79	739	34	175	434		428		29	349

**TRENDS IN EC TRADE
by SITC sections, Rev. 3**
Exports

Period	EUR 12	UEBL	DK	D	GR	E	F	IRL	I	NL	P	UK	
5 : CHEMICALS													
World													
Values in Mio ECU													
1989	125 030	12 462	2 392	40 058	274	3 866	21 617	2 668	9 079	16 627	590	15 397	
1990	128 827	12 950	2 329	40 165	247	4 050	22 123	2 951	8 758	16 182	678	18 354	
1991	133 313	13 435	2 427	41 165	274	4 311	23 103	3 442	9 163	15 753	615	19 625	
1989	IV	31 053	3 053	603	9 806	93	923	5 437	738	2 359	4 034	138	3 868
1990	I	33 492	3 380	596	10 788	66	1 043	5 607	730	2 051	4 274	168	4 591
	II	32 335	3 151	603	9 880	84	999	5 594	821	2 357	4 009	179	4 678
	III	29 940	2 984	571	9 280	50	947	5 085	696	1 979	3 752	149	4 448
	IV	33 059	3 434	559	10 218	68	1 062	5 637	704	2 372	4 148	182	4 676
1991	I	33 748	3 531	581	10 622	50	1 034	5 897	818	2 206	4 278	158	4 574
	II	33 672	3 411	626	10 093	59	1 148	5 739	903	2 447	3 925	162	5 159
	III	32 026	3 111	601	10 077	94	959	5 598	835	2 056	3 777	141	4 776
	IV	33 866	3 382	619	10 373	72	1 170	5 868	887	2 453	3 772	153	5 116
1990	J	10 701	1 033	161	3 250	11	363	1 853	291	807	1 278	50	1 582
	A	9 229	887	179	3 048	21	241	1 514	169	464	1 276	48	1 381
	S	9 993	1 049	193	2 991	18	334	1 724	237	707	1 216	51	1 474
	O	11 872	1 260	191	3 741	28	329	2 090	257	785	1 533	62	1 596
	N	11 266	1 094	204	3 568	21	404	1 935	214	713	1 436	70	1 606
	D	9 729	984	157	2 900	18	328	1 612	229	871	1 128	50	1 453
1991	J	11 511	1 279	190	3 676	20	327	2 032	274	717	1 451	55	1 490
	F	10 784	1 080	188	3 424	12	350	1 824	280	772	1 295	48	1 513
	M	11 437	1 164	194	3 521	18	357	2 039	265	717	1 535	54	1 573
	A	11 389	1 149	204	3 456	19	406	1 973	254	800	1 216	66	1 847
	M	11 157	1 119	192	3 387	15	365	1 861	318	774	1 385	55	1 686
	J	11 070	1 124	207	3 251	24	377	1 905	332	872	1 318	42	1 617
	J	11 653	1 090	199	3 668	33	372	2 056	284	832	1 332	48	1 739
	A	9 534	872	185	3 095	20	271	1 576	235	505	1 196	43	1 538
	S	10 834	1 129	208	3 313	41	317	1 968	315	719	1 276	45	1 504
	O	12 217	1 216	231	3 763	23	428	2 158	315	861	1 378	55	1 788
	N	11 302	1 108	203	3 543	27	382	1 969	315	721	1 319	45	1 669
	D	10 336	1 031	181	3 067	21	359	1 738	257	877	1 096	48	1 660
1992	J		1 224	205	3 546	16	343	2 032		780		48	1 582
Percentage change on the corresponding period of the previous year													
1989		9.7	13.9	11.7	8.2	51.4	13.4	9.0	26.2	9.9	10.1	8.9	7.3
1990		3.0	3.9	-2.6	0.3	-9.9	4.8	2.3	10.6	-3.5	-2.7	14.9	19.5
1991		3.5	3.7	4.2	2.5	10.9	6.4	4.4	16.6	4.6	-2.7	-9.3	6.7
1989	IV	3.6	5.3	12.5	2.4	38.8	-0.3	6.5	30.2	0.3	0.1	-15.9	2.8
1990	I	6.6	7.9	0.3	6.4	83.3	2.3	4.6	27.4	-0.7	0.6	20.0	17.3
	II	-1.4	-4.0	-3.5	-5.8	10.3	-4.2	-1.0	17.3	-4.3	-7.3	11.2	17.3
	III	0.5	-0.3	0.4	-3.6	-42.5	7.7	2.1	5.9	-9.7	-6.7	-1.3	22.6
	IV	6.5	12.5	-7.3	4.2	-26.9	15.1	3.7	-4.6	0.6	2.8	31.9	20.9
1991	I	0.8	4.5	-2.5	-1.5	-24.2	-0.9	1.5	12.1	7.6	0.1	-6.0	-0.4
	II	4.1	8.3	3.8	2.2	-7.8	14.9	2.6	10.0	3.8	-2.1	-9.5	10.3
	III	7.0	4.3	5.3	8.6	88.0	1.3	10.1	20.0	3.9	0.7	-5.4	7.4
	IV	2.4	-1.5	10.7	1.5	5.9	10.2	4.1	26.0	3.4	-9.1	-15.9	9.4
1990	J	6.4	5.1	9.7	1.4	-67.6	23.5	7.2	30.5	-6.3	2.2	2.0	25.4
	A	-1.1	-1.1	5.9	-3.4	-16.0	-6.9	0.7	-9.1	-10.6	-11.3	11.6	20.9
	S	-3.7	-4.6	0.0	-8.4	-35.7	7.4	-1.1	-4.8	-12.3	-13.1	4.1	19.4
	O	8.0	12.1	-5.4	7.3	0.0	-13.6	9.1	14.2	-5.8	3.6	47.6	25.4
	N	6.5	5.3	6.3	7.5	-12.5	10.1	2.0	-23.3	-2.5	4.1	34.6	23.7
	D	2.0	11.8	-9.8	-3.3	-53.8	7.5	-0.3	-2.1	8.9	-3.1	16.3	12.8
1991	J	4.2	12.3	4.4	1.0	-5.3	0.6	7.1	25.1	6.9	1.5	3.8	1.4
	F	2.9	3.8	0.5	3.2	-52.0	10.8	0.2	30.2	15.2	-2.9	-14.3	1.2
	M	-3.9	-1.7	-8.5	-8.1	-14.3	-6.5	-0.1	-10.8	1.0	1.7	-11.5	-4.6
	A	9.8	18.5	14.0	5.4	-9.5	27.3	9.8	-7.6	6.0	-1.8	11.9	24.7
	M	1.3	1.9	-5.4	-0.8	-11.8	-4.2	0.9	28.7	2.0	1.8	-9.8	3.6
	J	2.3	4.8	1.5	2.0	-7.7	27.8	-0.1	11.0	3.0	-5.1	-16.0	4.3
	J	8.9	5.5	9.9	12.9	200.0	2.5	11.0	-2.4	3.1	4.2	-4.0	9.9
	A	3.3	-1.7	3.4	1.5	-4.8	12.4	4.1	39.1	8.8	-6.3	-10.4	11.4
	S	8.4	7.6	7.9	10.8	127.8	-5.1	14.2	32.9	1.7	4.9	-11.8	2.0
	O	2.9	-3.5	20.9	0.6	-17.9	30.1	3.3	22.6	9.7	-10.1	-11.3	12.0
	N	0.3	1.3	-0.5	-0.7	28.6	-5.4	1.8	47.2	1.1	-8.1	-35.7	3.9
	D	6.2	4.8	15.3	5.8	16.7	9.5	7.8	12.2	0.7	-2.8	-4.0	14.2
1992	J		-4.3	7.9	-3.5	-20.0	4.9	0.0		8.8		-12.7	6.2

Period	EUR 12	UEBL	DK	D	GR	E	F	IRL	I	NL	P	UK	
5 : CHEMICALS													
Intra - EC trade (EUR 12)													
Values in Mio ECU													
1989	70 052	9 257	621	19 097	109	1 929	12 832	1 660	4 834	11 865	406	7 441	
1990	73 772	9 829	646	19 316	97	2 115	13 510	1 897	4 922	11 518	460	9 565	
1991	75 706	10 054	719	19 551	108	2 240	14 197	2 193	5 128	10 955	437	10 126	
1989	IV	17 234	2 246	147	4 656	39	453	3 192	469	1 209	2 800	92	1 930
1990	I	19 194	2 552	162	5 221	29	543	3 609	459	1 109	3 019	113	2 378
	II	18 677	2 404	177	4 855	23	536	3 430	525	1 282	2 918	117	2 412
	III	16 845	2 232	155	4 357	14	498	3 026	449	1 110	2 613	107	2 285
	IV	19 055	2 641	152	4 883	31	538	3 446	464	1 321	2 967	123	2 491
1991	I	20 188	2 733	176	5 305	20	594	3 805	564	1 296	3 061	112	2 523
	II	19 207	2 574	188	4 867	25	614	3 508	604	1 362	2 763	115	2 587
	III	17 680	2 287	181	4 575	40	496	3 383	499	1 136	2 580	96	2 407
	IV	18 631	2 459	174	4 804	23	535	3 501	526	1 334	2 551	114	2 610
1990	J	6 050	763	46	1 588	5	175	1 066	181	465	897	37	829
	A	4 879	654	49	1 289	6	120	878	101	249	849	35	648
	S	5 909	799	55	1 486	4	196	1 068	168	395	877	38	802
	O	7 010	982	53	1 850	12	167	1 314	176	453	1 116	45	841
	N	6 506	844	55	1 712	11	214	1 190	127	411	1 054	45	843
	D	5 438	730	41	1 321	7	157	943	157	455	784	35	807
1991	J	6 979	981	59	1 851	8	189	1 365	188	438	1 041	38	821
	F	6 405	839	53	1 696	5	211	1 175	200	452	891	39	844
	M	6 793	904	61	1 757	7	195	1 263	177	405	1 131	35	857
	A	6 575	875	61	1 698	8	211	1 222	174	453	865	44	864
	M	6 287	830	62	1 575	8	191	1 130	214	432	960	40	846
	J	6 363	852	64	1 603	9	212	1 157	217	475	932	31	811
	J	6 433	808	53	1 717	12	196	1 199	170	450	905	35	888
	A	5 063	636	59	1 318	7	126	955	141	249	826	27	720
	S	6 231	824	66	1 556	21	175	1 229	187	437	902	31	803
	O	6 858	897	67	1 764	7	200	1 338	175	488	954	39	928
	N	6 271	826	61	1 651	8	176	1 189	189	390	893	34	854
	D	5 493	715	47	1 387	8	160	972	162	460	721	36	825
1992	J		943	63	1 729	7	177	1 304		453		38	811
Extra - EC trade (EUR 12)													
Values in Mio ECU													
1989	48 009	3 189	1 001	16 920	151	1 917	8 783	1 008	4 238	3 864	172	6 765	
1990	48 553	3 102	972	16 973	133	1 913	8 611	1 054	3 931	3 790	205	7 870	
1991	50 873	3 361	999	17 816	147	2 043	8 905	1 249	4 031	3 871	164	8 287	
1989	IV	12 023	802	268	4 085	49	465	2 245	269	1 149	994	43	1 653
1990	I	12 601	823	258	4 506	35	495	2 198	271	941	1 032	53	1 989
	II	12 060	744	253	4 035	37	456	2 164	296	1 074	898	59	2 044
	III	11 562	748	228	4 039	30	443	2 059	247	868	930	38	1 933
	IV	12 330	787	232	4 392	32	518	2 191	240	1 048	929	56	1 903
1991	I	11 914	792	235	4 356	28	432	2 092	254	909	961	43	1 813
	II	12 677	830	267	4 264	31	525	2 231	299	1 085	951	43	2 152
	III	12 737	821	239	4 570	44	458	2 215	336	920	971	42	2 120
	IV	13 545	917	258	4 627	45	628	2 367	360	1 117	988	36	2 201
1990	J	4 114	269	65	1 353	5	186	787	110	342	311	13	673
	A	3 668	231	77	1 474	13	119	636	68	215	360	12	662
	S	3 577	247	75	1 214	12	135	636	69	272	272	12	593
	O	4 270	277	82	1 548	14	160	776	81	330	335	16	651
	N	4 191	249	80	1 532	10	188	745	87	302	309	24	668
	D	3 820	249	67	1 314	9	170	669	72	415	278	15	562
1991	J	3 964	296	77	1 488	11	136	667	86	279	313	16	595
	F	3 860	239	73	1 426	7	137	649	79	319	333	8	592
	M	4 085	258	79	1 442	10	160	776	88	311	315	18	629
	A	4 240	272	77	1 441	9	190	752	80	346	279	20	774
	M	4 313	287	83	1 495	8	172	731	104	342	356	13	723
	J	4 111	271	89	1 346	14	163	748	115	396	309	9	649
	J	4 646	281	72	1 619	18	175	857	113	382	352	12	766
	A	3 996	236	82	1 499	9	143	621	94	255	305	15	738
	S	4 076	303	81	1 454	18	141	739	128	282	301	12	617
	O	4 731	317	92	1 650	14	225	820	140	372	340	14	746
	N	4 478	281	88	1 568	18	205	780	125	330	349	10	724
	D	4 327	314	76	1 409	13	197	767	95	417	304	11	725
1992	J		279	87	1 497	9	165	728		326		9	678

**TRENDS IN EC TRADE
by SITC sections, Rev. 3**
Imports

Period	EUR 12	UEBL	DK	D	GR	E	F	IRL	I	NL	P	UK	
6 : MANUFACTURED GOODS CLASSIFIED BY MATERIAL													
World													
Values in Mio ECU													
1989	194 896	22 561	4 921	45 716	3 277	8 130	31 228	2 394	23 904	17 351	3 322	32 093	
1990	198 742	22 643	4 983	48 057	3 360	9 264	32 111	2 541	23 428	18 042	3 749	30 563	
1991	199 735	22 244	5 007	52 023	3 412	10 247	30 946	2 551	22 132	18 126	3 991	29 055	
1989	IV	49 333	5 587	1 323	11 798	1 058	2 194	8 136	623	5 897	4 430	923	7 364
1990	I	51 208	6 178	1 252	11 849	936	2 290	8 486	612	6 291	4 430	888	7 996
	II	51 779	5 754	1 258	12 078	851	2 506	8 589	648	6 534	4 889	1 030	7 842
	III	45 537	5 185	1 153	11 216	772	2 094	7 075	610	4 901	4 192	850	7 508
	IV	50 219	5 546	1 320	12 914	802	2 375	7 961	671	5 702	4 731	981	7 217
1991	I	50 684	5 625	1 226	12 949	802	2 567	8 035	626	5 819	4 667	963	7 405
	II	52 321	5 872	1 301	13 293	759	2 854	8 116	634	6 201	4 794	1 069	7 429
	III	47 054	5 267	1 178	12 829	793	2 218	6 906	635	4 756	4 251	936	7 284
	IV	49 676	5 481	1 301	12 952	1 057	2 609	7 889	656	5 355	4 415	1 024	6 937
1990	J	16 584	1 636	334	4 021	320	847	2 791	216	2 054	1 358	316	2 690
	A	13 022	1 698	408	3 599	216	489	1 642	183	848	1 389	200	2 350
	S	15 823	1 831	397	3 603	238	730	2 643	213	2 002	1 456	264	2 445
	O	18 443	2 106	474	4 533	278	794	3 034	247	2 069	1 863	293	2 752
	N	17 772	1 850	469	4 634	265	913	2 754	238	2 081	1 633	352	2 583
	D	13 871	1 578	367	3 740	261	647	2 176	174	1 556	1 224	289	1 859
1991	J	17 827	2 009	420	4 476	282	893	2 785	213	2 123	1 530	330	2 766
	F	15 775	1 723	396	4 003	267	833	2 516	206	1 911	1 436	312	2 172
	M	17 044	1 889	401	4 469	253	841	2 739	208	1 782	1 700	292	2 469
	A	17 804	1 960	435	4 425	242	1 045	2 846	197	2 140	1 580	358	2 577
	M	17 619	1 962	446	4 731	224	927	2 596	227	2 066	1 609	353	2 478
	J	16 793	1 945	406	4 135	294	881	2 678	211	1 989	1 596	304	2 352
	J	17 843	1 756	358	4 897	285	907	2 787	224	2 005	1 464	372	2 590
	A	12 715	1 628	392	3 795	257	553	1 482	184	742	1 261	239	2 214
	S	16 594	1 882	421	4 137	252	761	2 634	229	2 009	1 520	283	2 469
	O	18 345	2 112	474	4 733	319	936	2 852	248	2 034	1 672	335	2 630
	N	16 609	1 782	439	4 374	351	911	2 509	229	1 839	1 519	317	2 339
	D	14 308	1 578	375	3 843	380	762	2 178	180	1 499	1 232	304	1 977
1992	J		1 856	397	4 137	250	880	2 579		1 974		311	2 330
Percentage change on the corresponding period of the previous year													
1989		17,1	18,9	8,9	17,8	43,6	35,1	16,8	13,3	23,7	13,0	16,6	8,8
1990		2,0	0,4	1,3	5,1	2,5	13,9	2,6	6,1	-2,0	4,0	12,9	-4,8
1991		0,5	-1,8	0,5	8,3	1,5	10,6	-3,6	0,4	-5,5	0,5	6,5	-4,9
1989	IV	7,3	12,6	6,7	7,1	52,0	28,7	13,5	8,3	9,4	8,3	-13,2	-8,9
1990	I	-5,5	8,1	6,7	7,0	62,8	25,7	7,1	5,3	2,0	2,8	25,2	-6,1
	II	-0,5	-4,8	-2,3	-0,1	9,4	11,6	1,9	5,5	-1,9	1,8	16,5	-6,7
	III	1,3	-1,0	1,4	-4,3	-11,0	12,0	4,9	5,7	-5,4	4,7	5,5	-3,9
	IV	1,8	-0,7	-0,2	9,5	-24,2	6,2	-2,2	7,7	-3,3	6,8	6,3	-2,0
1991	I	-1,0	-9,0	-2,1	9,3	-14,3	12,1	-5,3	2,3	-7,5	5,3	8,4	-7,4
	II	1,0	2,1	3,4	10,1	-10,8	13,9	-5,5	-2,2	-5,1	2,2	3,6	-5,3
	III	3,3	2,0	2,2	14,4	2,7	5,9	-2,4	4,1	-3,0	1,4	10,1	-3,0
	IV	-1,1	-1,2	-1,4	0,3	31,8	9,9	-0,9	-2,2	-6,1	-6,7	4,4	-3,9
1990	J	6,6	5,1	6,7	6,6	10,0	27,6	10,1	9,6	-1,6	10,8	10,9	2,6
	A	0,7	8,2	5,7	5,5	-7,7	-7,4	0,7	6,4	-7,9	0,9	0,5	-6,2
	S	-3,2	-12,3	-7,0	0,9	-29,6	5,6	3,4	2,4	-6,8	4,3	17,9	-9,3
	O	3,1	2,2	2,2	6,1	-1,8	4,2	2,3	9,3	-3,2	16,2	-2,3	-1,9
	N	2,9	-3,6	4,0	13,1	-34,2	13,0	-2,5	0,4	0,2	6,1	20,1	-1,5
	D	-2,1	-1,1	-5,9	8,9	-27,3	-3,1	-6,1	6,7	-8,3	-4,6	9,1	-6,7
1991	J	4,5	-3,3	6,1	19,5	-31,4	19,5	-0,3	4,4	1,5	8,0	11,5	-3,9
	F	-0,3	-10,3	0,5	6,9	9,9	19,2	-5,8	10,2	-2,5	3,5	24,3	-8,4
	M	-6,9	-13,4	-7,2	2,6	-10,9	1,2	-8,8	-5,9	-20,4	4,9	-11,8	-12,1
	A	7,8	10,7	13,9	9,8	-5,5	34,8	1,8	-1,5	5,4	13,3	17,4	0,1
	M	-1,3	-1,3	1,6	15,0	-30,7	7,9	-10,9	-1,7	-13,7	-1,3	0,3	-5,3
	J	-2,4	-2,0	-2,9	5,2	7,7	3,0	-6,6	-2,3	-6,2	-4,0	-3,5	-8,6
	J	6,4	7,3	6,6	21,8	-10,9	7,1	-0,1	3,7	-2,4	7,8	17,7	-3,7
	A	-2,4	-4,1	-3,9	5,4	19,0	13,1	-9,7	0,5	-12,5	-9,2	4,5	-5,8
	S	4,9	2,8	6,0	14,8	5,9	4,2	-0,3	7,5	0,3	4,3	7,2	1,0
	O	-0,5	0,3	0,0	4,4	14,7	17,9	-6,0	0,4	-1,7	-10,3	14,3	-4,4
	N	-6,5	-3,7	-6,4	-5,6	32,5	-0,2	-8,9	-3,8	-11,6	-7,0	-9,9	-9,4
	D	3,2	0,0	2,2	2,8	45,6	17,8	0,1	3,4	-3,7	0,7	5,2	6,3
1992	J		-7,6	-5,5	-7,6	-11,3	-1,5	-7,4		-7,0		-5,8	-15,8

Period	EUR 12	UEBL	DK	D	GR	E	F	IRL	I	NL	P	UK	
6 : MANUFACTURED GOODS CLASSIFIED BY MATERIAL													
Intra - EC trade (EUR 12)													
Values in Mio ECU													
1989	120 966	13 868	2 710	25 818	2 284	5 865	23 402	1 885	14 086	12 510	2 634	15 925	
1990	125 410	14 537	2 738	27 539	2 341	6 700	24 277	2 021	13 731	13 185	2 981	15 360	
1991	125 965	14 439	2 743	29 506	2 344	7 326	23 466	1 993	13 158	13 070	3 251	14 670	
1989	IV	3 136	3 413	739	6 810	729	1 608	6 136	493	3 544	3 323	738	3 833
1990	I	31 974	3 867	672	6 728	656	1 675	6 427	478	3 704	3 303	697	3 768
	II	32 879	3 762	686	7 029	590	1 815	6 496	507	3 805	3 450	809	3 931
	III	28 458	3 309	642	6 340	539	1 486	5 327	491	2 826	3 030	666	3 802
	IV	32 099	3 599	739	7 443	556	1 724	6 027	544	3 396	3 402	809	3 659
1991	I	31 816	3 681	659	7 314	552	1 848	6 015	480	3 433	3 348	775	3 710
	II	33 008	3 813	713	7 628	524	2 036	6 144	491	3 603	3 463	867	3 726
	III	29 050	3 363	640	7 117	561	1 540	5 191	499	2 814	3 029	759	3 538
	IV	32 091	3 580	731	7 448	707	1 902	6 116	523	3 308	3 230	850	3 696
1990	J	10 507	1 029	188	2 365	230	612	2 112	173	1 180	979	252	1 388
	A	7 786	1 089	232	1 929	155	335	1 187	144	451	981	154	1 129
	S	10 073	1 177	314	2 051	157	514	2 030	175	1 196	1 082	204	1 274
	O	11 753	1 363	269	2 608	191	570	2 311	202	1 261	1 312	243	1 424
	N	11 324	1 186	263	2 676	179	668	2 071	193	1 216	1 188	292	1 393
	D	8 940	1 041	203	2 179	190	467	1 547	139	919	895	234	1 027
1991	J	10 861	1 302	221	2 450	203	619	2 053	161	1 215	1 102	266	1 271
	F	10 073	1 146	215	2 244	176	613	1 900	156	1 127	1 076	250	1 170
	M	10 852	1 231	218	2 619	173	617	2 059	164	1 089	1 170	241	1 271
	A	11 059	1 256	236	2 498	177	737	2 139	151	1 225	1 131	288	1 222
	M	11 005	1 259	246	2 714	152	651	1 945	175	1 198	1 158	284	1 222
	J	10 858	1 297	223	2 414	196	646	2 058	165	1 176	1 170	250	1 262
	J	11 171	1 108	198	2 844	209	649	2 142	177	1 190	1 053	308	1 292
	A	7 507	1 041	212	2 015	180	369	1 059	141	402	883	163	1 041
	S	10 283	1 213	225	2 257	171	524	1 988	182	1 221	1 082	228	1 193
	O	11 781	1 412	267	2 695	211	675	2 182	197	1 256	1 242	280	1 365
	N	10 634	1 121	238	2 511	232	652	1 919	184	1 125	1 111	263	1 277
	D	9 276	1 043	219	2 242	260	575	1 665	142	938	886	254	1 055
1992	J		1 209	212	2 318	170	615	1 932		1 132		253	1 185
Extra - EC trade (EUR 12)													
Values in Mio ECU													
1989	70 174	8 675	2 209	19 646	993	2 256	7 822	509	9 770	4 694	687	12 914	
1990	69 786	8 087	2 241	20 232	1 018	2 539	7 817	521	9 658	4 668	768	12 238	
1991	70 318	7 791	2 259	22 183	1 067	2 906	7 455	559	8 941	4 877	736	11 545	
1989	IV	17 183	2 167	584	4 923	328	585	1 999	130	2 342	1 069	185	2 871
1990	I	17 949	2 303	580	5 053	280	610	2 058	134	2 575	1 087	190	3 078
	II	18 022	1 988	571	4 993	261	684	2 090	141	2 719	1 194	222	3 160
	III	16 363	1 853	509	4 823	232	604	1 743	119	2 068	1 098	184	3 130
	IV	17 451	1 944	580	5 363	245	641	1 925	127	2 295	1 289	172	2 870
1991	I	17 860	1 837	566	5 557	250	714	2 007	146	2 378	1 272	187	2 944
	II	18 372	2 055	587	5 586	235	615	1 964	143	2 589	1 287	200	2 911
	III	17 102	1 902	537	5 625	231	675	1 713	137	1 935	1 179	176	2 992
	IV	16 884	1 898	570	5 415	350	702	1 771	133	2 038	1 138	172	2 697
1990	J	5 855	604	146	1 634	90	233	678	42	872	368	63	1 123
	A	4 989	607	175	1 653	61	152	455	39	395	396	46	1 009
	S	5 541	655	183	1 537	81	215	610	39	802	361	60	997
	O	6 417	743	205	1 903	87	220	718	45	803	534	50	1 107
	N	6 227	662	205	1 930	86	243	681	46	861	431	59	1 021
	D	4 795	537	164	1 535	70	177	529	35	633	320	56	739
1991	J	6 524	703	199	2 005	79	274	729	52	905	416	64	1 088
	F	5 521	576	180	1 732	91	218	610	50	782	344	62	876
	M	5 906	657	182	1 821	80	222	676	44	690	512	51	971
	A	6 369	702	199	1 902	65	306	706	45	912	435	71	1 025
	M	6 276	703	200	1 989	72	274	646	52	864	435	69	972
	J	5 706	646	183	1 695	99	234	618	46	810	412	53	910
	J	6 200	647	158	2 022	76	257	645	47	812	396	64	1 076
	A	4 939	586	179	1 752	76	183	422	43	338	364	46	950
	S	5 951	669	196	1 852	79	236	645	47	785	422	54	965
	O	6 253	700	206	2 006	108	261	669	50	774	413	55	1 010
	N	5 778	660	201	1 837	119	257	589	45	711	392	53	914
	D	4 836	534	156	1 570	120	184	514	37	560	332	50	778
1992	J		647	184	1 795	79	264	647		838		58	1 019

TRENDS IN EC TRADE by SITC sections, Rev. 3

Exports

Period	EUR 12	UEBL	DK	D	GR	E	F	IRL	I	NL	P	UK
6 : MANUFACTURED GOODS CLASSIFIED BY MATERIAL												
World												
Values in Mio ECU												
1989	197 307	29 877	2 859	56 531	1 745	8 934	28 619	1 478	28 729	14 623	2 640	21 272
1990	196 874	28 859	3 050	55 781	1 485	9 276	28 606	1 500	29 224	14 108	2 902	22 072
1991	196 742	28 152	3 143	55 098	1 579	9 785	28 626	1 569	29 389	14 253	3 054	22 083
1989	IV	51 323	7 639	767	14 403	564	2 251	7 571	388	7 866	720	5 457
1990	I	50 143	7 764	761	14 463	364	2 253	7 443	376	6 902	701	5 433
	II	51 169	7 280	781	14 025	346	2 423	7 511	375	8 076	784	5 911
	III	44 903	6 596	713	12 961	297	2 220	6 355	362	6 447	3 232	5 068
	IV	50 659	7 239	795	14 343	477	2 381	7 297	366	7 798	3 516	5 660
1991	I	48 324	7 133	762	13 808	378	2 327	7 222	371	6 874	3 600	5 133
	II	51 187	7 165	827	13 928	363	2 613	7 537	392	8 040	3 616	5 911
	III	46 460	6 684	768	13 467	378	2 165	6 585	373	6 518	3 571	5 219
	IV	50 771	7 170	787	13 896	461	2 680	7 282	432	7 957	3 475	5 820
1990	J	16 492	2 388	179	4 531	111	840	2 432	122	2 624	1 090	257
	A	12 773	1 724	248	4 226	119	600	1 654	99	1 481	1 013	154
	S	15 531	2 450	270	4 216	69	768	2 274	141	2 342	1 120	212
	O	18 370	2 736	291	5 286	185	702	2 751	141	2 733	1 333	248
	N	17 703	2 545	284	5 008	141	953	2 565	136	2 517	1 249	277
	D	14 380	1 922	205	3 987	146	725	1 979	110	2 541	877	220
1991	J	16 037	2 385	263	4 836	133	733	2 417	122	2 150	1 143	226
	F	15 488	2 220	243	4 265	151	788	2 279	119	2 397	1 088	221
	M	16 747	2 512	251	4 705	94	807	2 511	130	2 324	1 366	259
	A	16 935	2 442	276	4 455	120	895	2 582	126	2 604	1 157	258
	M	17 125	2 372	274	4 665	133	898	2 404	143	2 635	1 259	280
	J	17 123	2 343	282	4 808	117	819	2 552	127	2 796	1 200	238
	J	17 829	2 483	201	4 966	174	838	2 604	132	2 827	1 269	300
	A	12 774	1 637	263	4 234	101	600	1 595	99	1 439	1 063	164
	S	15 720	2 481	291	4 266	104	729	2 385	143	2 251	1 214	241
	O	18 815	2 752	298	4 971	156	1 008	2 774	151	2 853	1 403	305
	N	16 798	2 345	279	4 718	134	897	2 414	157	2 498	1 195	256
	D	15 112	2 037	206	4 207	169	773	2 097	125	2 623	865	224
1992	J		2 264	256	4 542	107	730	2 470		2 354		264
Percentage change on the corresponding period of the previous year												
1989		16,0	19,7	11,1	14,4	34,3	15,1	16,9	10,8	18,2	13,9	15,7
1990		-0,2	-3,4	6,7	-1,3	-14,9	3,8	-0,0	1,5	1,7	-3,5	9,9
1991		-0,1	-2,4	3,0	-1,2	6,3	5,5	0,1	4,6	0,6	1,1	5,2
1989	IV	8,5	9,8	11,8	4,0	25,1	4,0	13,1	6,0	14,9	3,8	2,0
1990	I	6,9	5,2	14,3	6,9	22,1	-1,1	6,1	6,8	9,8	5,5	19,2
	II	-2,8	-7,5	2,9	-5,4	-7,2	0,3	-2,2	-1,6	3,0	-3,7	7,8
	III	-3,3	-5,8	6,7	-5,8	-41,9	11,7	0,0	1,4	-4,3	-10,6	7,9
	IV	-1,3	-5,2	3,7	-0,4	-15,4	5,8	-3,6	0,0	-0,9	-4,9	6,1
1991	I	-3,6	-8,1	0,1	-4,5	3,8	3,3	-3,0	-1,3	-0,4	-2,2	2,1
	II	0,0	-1,3	5,9	-0,7	4,9	7,8	0,3	4,5	-0,4	-1,7	1,5
	III	3,5	1,3	7,7	3,9	27,3	-2,5	3,6	3,0	1,1	10,5	11,9
	IV	0,2	-1,0	-1,0	-3,1	-3,4	12,6	-0,2	11,3	2,0	-1,2	6,0
1990	J	1,6	1,5	9,1	-1,6	0,0	20,5	4,7	-3,2	-6,8	0,6	12,7
	A	-1,5	-0,6	8,3	-4,2	-38,0	10,5	0,1	5,3	0,4	-12,7	14,9
	S	-9,0	-15,4	3,4	-11,3	-66,5	16,4	-3,8	2,9	-3,7	-18,6	-2,8
	O	-0,6	-2,8	8,2	4,2	3,9	-21,7	0,5	2,2	-5,1	-2,0	6,4
	N	0,5	-8,2	4,8	1,6	-4,1	13,5	-0,8	-2,2	-0,7	-5,9	19,4
	D	-6,4	-5,7	-1,9	-9,6	-37,1	-4,0	-11,3	-1,8	2,9	-12,6	8,4
1991	J	-1,8	-6,7	9,1	-1,1	0,0	3,2	0,7	2,5	-4,3	-1,0	6,1
	F	-1,6	-10,0	2,5	-3,6	12,7	20,5	-2,4	3,5	8,2	-8,8	5,2
	M	-6,9	-7,8	-5,3	-8,6	-3,1	-4,5	-6,7	-8,5	-4,6	2,2	-5,1
	A	3,5	9,4	19,3	-3,6	-11,8	19,8	7,0	5,0	0,1	4,0	15,2
	M	-2,6	-6,2	5,8	-6,4	4,7	1,4	-2,3	10,9	0,4	0,3	5,7
	J	0,2	-5,2	4,4	8,8	39,3	5,5	-2,4	0,8	-2,4	-6,5	-7,4
	J	8,1	4,0	12,3	9,6	56,8	-0,2	7,1	8,2	7,7	16,4	16,7
	A	0,0	-5,0	6,0	0,2	-15,1	0,0	-3,6	0,0	-2,8	4,9	6,5
	S	1,2	1,3	7,8	1,2	50,7	-5,1	4,9	1,4	-3,9	8,4	13,7
	O	2,4	0,6	2,4	-6,0	-15,7	43,6	0,8	7,1	4,4	5,3	23,0
	N	-5,1	-7,9	-1,8	-5,8	-5,0	-5,9	-5,9	15,4	-0,7	-4,3	-7,6
	D	5,1	6,0	0,5	5,5	15,8	6,8	6,0	13,6	3,2	-1,4	1,8
1992	J		-5,1	-2,7	-6,1	-19,5	-0,4	2,2		9,5		16,8

Exports

Period	EUR 12	UEBL	DK	D	GR	E	F	IRL	I	NL	P	UK	
6 : MANUFACTURED GOODS CLASSIFIED BY MATERIAL													
Intra - EC trade (EUR 12)													
Values in Mio ECU													
1989	120 265	19 623	1 442	31 948	1 087	5 040	18 572	1 194	16 705	11 700	1 826	11 128	
1990	123 499	19 806	1 568	31 803	939	5 598	19 067	1 262	17 964	11 221	2 096	12 174	
1991	123 698	19 179	1 690	31 304	1 035	5 847	19 401	1 319	18 169	10 972	2 239	12 744	
1989	IV	30 984	4 929	375	8 127	335	1 280	4 789	305	4 519	2 918	501	2 905
1990	I	31 439	5 291	394	8 218	209	1 360	5 001	313	4 277	2 965	508	2 903
	II	32 304	5 047	397	8 188	209	1 461	4 996	322	4 901	2 929	560	3 292
	III	28 021	4 476	369	7 397	174	1 352	4 250	301	3 903	2 549	474	2 776
	IV	31 735	4 992	408	8 000	346	1 425	4 820	326	4 884	2 777	554	3 203
1991	I	31 495	5 081	414	8 067	267	1 459	5 082	317	4 531	2 818	539	2 921
	II	32 692	4 966	438	8 019	243	1 585	5 102	337	5 015	2 831	588	3 568
	III	28 373	4 380	415	7 424	232	1 267	4 377	308	3 889	2 649	519	2 913
	IV	31 338	4 752	423	7 794	293	1 537	4 840	357	4 734	2 674	592	3 343
1990	J	10 239	1 510	100	2 821	63	513	1 690	102	1 644	846	184	1 056
	A	7 646	1 247	126	2 298	72	303	1 066	82	801	789	111	751
	S	10 049	1 682	137	2 485	40	523	1 588	117	1 458	905	158	956
	O	11 771	1 948	143	3 035	139	419	1 849	118	1 745	1 065	179	1 131
	N	11 217	1 763	151	2 842	95	589	1 721	115	1 635	967	209	1 129
	D	8 597	1 251	107	2 089	107	416	1 247	91	1 498	690	155	947
1991	J	10 639	1 787	144	2 821	82	459	1 744	106	1 456	927	169	942
	F	10 076	1 589	129	2 501	118	501	1 597	102	1 552	874	169	964
	M	10 737	1 707	138	2 744	67	500	1 729	110	1 521	1 014	154	1 015
	A	10 960	1 728	150	2 582	83	547	1 767	109	1 643	943	182	1 217
	M	10 798	1 607	145	2 648	94	536	1 624	123	1 650	961	206	1 206
	J	10 887	1 624	150	2 789	72	502	1 714	108	1 719	928	177	1 104
	J	10 775	1 549	114	2 777	108	506	1 709	109	1 643	899	210	1 150
	A	7 396	1 106	140	2 215	63	296	1 016	83	753	780	116	827
	S	10 086	1 659	154	2 432	62	465	1 647	116	1 492	945	178	936
	O	11 748	1 823	160	2 843	97	586	1 883	126	1 758	1 032	223	1 217
	N	10 464	1 563	151	2 646	85	512	1 642	128	1 500	948	193	1 085
	D	9 069	1 333	111	2 304	110	439	1 314	103	1 487	678	160	1 031
1992	J		1 623	145	2 672	69	457	1 756		1 505		203	864
Extra - EC trade (EUR 12)													
Values in Mio ECU													
1989	75 378	9 795	1 246	24 105	653	3 882	10 047	284	12 010	2 813	808	9 733	
1990	71 820	8 699	1 342	23 534	540	3 654	9 538	239	11 252	2 779	799	9 444	
1991	71 591	8 674	1 313	23 347	542	3 925	9 225	250	11 205	3 171	811	9 128	
1989	IV	19 864	2 597	350	6 091	226	967	2 782	83	3 345	752	223	2 448
1990	I	18 311	2 379	333	6 126	152	890	2 442	63	2 624	692	191	2 418
	II	18 441	2 111	348	5 715	135	954	2 514	52	3 172	721	223	2 495
	III	16 524	2 044	310	5 456	122	864	2 104	61	2 543	655	177	2 188
	IV	18 544	2 164	351	6 237	130	946	2 477	62	2 913	711	208	2 343
1991	I	16 451	1 973	313	5 635	111	866	2 140	54	2 337	751	176	2 096
	II	18 229	2 110	350	5 800	119	1 025	2 434	56	3 021	755	207	2 352
	III	17 780	2 239	317	5 925	145	895	2 208	65	2 626	892	211	2 558
	IV	19 130	2 353	334	5 987	167	1 139	2 442	75	3 221	773	217	2 422
1990	J	6 123	849	72	1 872	48	325	832	20	979	235	73	817
	A	5 029	459	112	1 892	47	296	588	17	679	217	43	679
	S	5 361	738	121	1 696	28	243	685	24	884	208	55	681
	O	6 454	755	136	2 210	46	279	902	23	965	256	69	791
	N	6 362	751	123	2 129	46	362	844	21	882	272	67	864
	D	5 676	652	88	1 871	39	304	732	19	1 043	180	64	685
1991	J	5 271	565	107	1 977	51	273	673	17	693	205	57	653
	F	5 290	626	102	1 734	33	286	682	17	842	204	51	713
	M	5 883	781	103	1 924	27	307	781	21	801	342	65	731
	A	5 867	686	115	1 837	36	347	816	17	961	205	65	782
	M	6 217	736	116	1 982	39	362	780	21	984	287	74	837
	J	6 122	687	119	1 981	44	316	838	19	1 075	262	62	718
	J	6 942	911	75	2 145	66	330	895	23	1 183	360	90	864
	A	5 291	518	112	1 983	37	303	579	16	683	273	48	736
	S	5 528	794	124	1 797	42	263	738	27	759	258	63	663
	O	6 953	903	128	2 085	58	420	890	24	1 094	359	81	909
	N	6 228	758	115	2 033	49	383	773	29	998	237	62	790
	D	5 958	685	87	1 869	59	334	783	22	1 135	180	63	740
1992	J		614	97	1 837	38	272	714		849		61	567

TRENDS IN EC TRADE by SITC sections, Rev. 3

Imports

Period	EUR 12	UEBL	DK	D	GR	E	F	IRL	I	NL	P	UK	
7 : MACHINERY AND TRANSPORT EQUIPMENT													
World													
Values in Mio ECU													
1989	349 269	23 051	7 520	74 572	4 526	24 029	67 828	5 849	39 687	29 618	6 272	66 518	
1990	375 971	25 764	8 086	87 234	4 835	25 444	71 168	5 861	43 106	32 338	7 121	85 016	
1991	411 811	27 476	8 430	110 298	5 726	27 551	77 611	5 886	45 654	35 360	7 635	60 165	
1989	IV	94 651	6 176	2 053	21 161	1 489	6 492	18 560	1 491	10 705	8 413	1 770	16 340
1990	I	92 889	6 556	1 873	20 368	1 195	6 202	18 331	1 460	11 049	8 226	1 615	16 013
	II	96 676	6 597	2 102	20 646	1 329	7 192	17 571	1 583	11 584	8 275	1 893	17 902
	III	86 617	5 862	1 843	20 542	1 144	5 672	16 191	1 412	9 297	7 295	1 693	15 666
	IV	99 791	6 749	2 268	25 677	1 166	6 378	19 074	1 406	11 175	8 542	1 920	15 435
1991	I	97 288	6 543	1 842	26 497	1 268	6 041	18 586	1 451	10 715	8 479	1 732	14 135
	II	107 288	7 129	2 316	29 096	1 139	7 364	19 635	1 555	12 260	9 012	1 998	15 785
	III	97 048	6 515	1 957	26 420	1 355	6 397	17 989	1 383	10 184	8 302	1 854	14 692
	IV	110 187	7 290	2 315	28 285	1 963	7 749	21 402	1 496	12 495	9 567	2 051	15 574
1990	J	31 317	1 844	579	7 193	404	2 176	5 891	440	3 735	2 386	623	6 045
	A	25 318	1 864	655	6 451	349	1 239	4 475	427	2 249	2 236	457	4 915
	S	29 100	2 092	569	6 903	394	1 870	5 748	424	3 316	2 647	486	4 650
	O	34 514	2 397	726	8 772	345	2 030	6 940	480	3 804	2 840	599	5 580
	N	34 423	2 242	831	8 869	413	2 318	6 443	500	3 985	2 900	662	5 261
	D	30 052	2 040	679	8 038	410	1 763	5 672	417	3 382	2 581	571	4 496
1991	J	32 421	2 154	635	9 151	448	1 953	6 200	451	3 716	2 641	550	4 522
	A	26 518	1 805	581	7 483	463	1 438	4 672	421	2 116	2 396	456	4 687
	S	33 069	2 287	680	8 649	417	2 261	6 593	458	3 811	2 619	520	4 577
	O	37 688	2 453	823	10 063	478	2 612	7 082	482	4 339	3 186	678	5 512
	N	35 915	2 279	728	9 383	853	2 770	6 610	521	3 988	2 966	624	5 194
	D	35 115	2 310	714	8 841	613	2 360	6 750	486	4 194	3 313	661	4 873
1992	J		2 260	623	8 882	469	2 185	5 950		3 751		575	4 731
Percentage change on the corresponding period of the previous year													
1989		16,1	17,8	14,3	20,7	43,0	27,3	18,7	31,2	17,2	18,1	8,3	11,7
1990		7,6	11,8	7,5	17,0	6,8	5,9	5,2	0,2	8,6	9,2	13,5	-2,3
1991		9,5	6,6	4,3	26,4	16,4	8,3	9,1	0,4	5,9	9,3	7,2	-7,4
1989	IV	12,6	14,9	8,1	18,5	43,3	15,1	19,3	13,7	10,1	23,1	-24,0	-0,8
1990	I	12,7	19,8	15,1	21,0	47,9	7,7	9,2	2,6	15,7	20,6	25,4	-0,4
	II	5,2	10,3	7,0	4,7	36,2	12,6	-2,2	0,7	10,2	7,6	16,0	2,4
	III	7,8	8,1	-1,7	21,8	5,2	13,1	13,1	3,5	4,2	8,8	7,0	-5,8
	IV	5,4	9,3	10,5	21,3	-21,7	-1,8	2,8	-5,7	4,4	1,5	6,5	-5,5
1991	I	4,7	-0,2	-1,7	30,1	6,1	-2,6	1,4	-0,6	-3,0	3,1	7,2	-11,7
	II	11,0	8,1	10,2	40,9	-14,3	2,4	11,7	-1,8	5,8	8,9	5,5	-11,8
	III	12,0	11,1	6,2	28,6	18,4	12,8	11,1	-2,1	9,5	13,8	9,5	-6,2
	IV	10,4	8,0	2,1	10,2	68,4	21,5	12,2	6,4	11,8	12,0	6,8	0,9
1990	J	11,2	3,9	4,3	23,0	-19,0	10,0	17,9	-7,9	12,4	11,5	10,9	0,7
	A	8,6	19,3	-2,7	28,2	-2,8	-15,8	17,1	-2,7	8,6	4,9	18,7	-7,2
	S	3,7	1,1	-6,3	17,0	0,8	-4,3	14,2	-4,1	-5,2	9,7	13,8	-12,8
	O	5,1	17,2	2,5	16,1	-19,2	-5,4	8,7	-10,3	3,6	-5,9	15,2	-4,1
	N	9,2	9,2	22,9	31,2	-15,5	-3,1	5,9	-5,1	11,3	6,5	17,0	-7,3
	D	1,2	-0,6	9,2	16,6	-26,1	-14,7	1,6	-2,8	-2,7	-0,7	2,1	-7,6
1991	J	9,3	4,5	1,3	38,5	20,4	9,8	4,7	-7,4	6,4	-0,0	6,2	-12,4
	A	8,8	-1,4	9,2	32,5	-14,7	-10,5	4,2	3,3	9,5	15,6	-12,5	-12,5
	S	-0,8	-1,2	-8,6	20,6	-11,4	-1,9	-3,4	2,5	-16,3	-0,1	-1,0	-12,4
	A	18,0	9,0	26,3	43,8	-23,1	17,4	18,5	-2,2	11,7	19,2	16,1	-3,3
	M	6,3	1,6	0,3	34,7	-10,6	-1,3	3,0	-2,0	2,9	0,3	-0,5	-10,2
	J	12,3	15,3	3,0	44,3	-8,4	2,6	13,2	1,0	2,8	5,6	8,3	-9,4
	A	18,9	29,7	16,4	43,0	17,8	24,1	14,3	14,5	13,9	28,1	19,1	-10,4
	J	4,7	-3,2	-11,3	16,0	32,7	16,1	4,4	-1,4	-5,9	7,2	-0,2	-4,8
	S	13,6	9,3	19,5	25,3	5,8	20,9	14,7	8,0	14,9	6,5	7,0	-1,6
	O	9,2	2,3	13,4	14,7	38,6	28,7	2,0	0,4	14,1	11,5	13,2	-1,2
	N	4,3	1,7	-12,4	5,8	106,5	19,5	2,6	4,2	0,1	2,3	-5,7	-1,3
	D	16,8	13,2	5,2	10,0	49,5	33,9	19,0	16,5	24,0	28,4	15,8	8,3
1992	J		4,9	-1,9	-2,9	4,7	11,9	-4,0		0,9		4,5	4,6

Period	EUR 12	UEBL	DK	D	GR	E	F	IRL	I	NL	P	UK	
7 : MACHINERY AND TRANSPORT EQUIPMENT													
Intra - EC trade (EUR 12)													
Values in Mio ECU													
1989	218 703	15 880	4 443	39 497	2 693	16 549	47 844	3 332	28 961	18 629	5 022	35 852	
1990	236 908	17 910	4 838	47 367	3 205	17 846	49 606	3 367	31 857	20 402	5 842	34 668	
1991	257 149	18 433	5 148	62 302	3 466	19 650	52 906	3 288	33 412	21 021	6 250	31 273	
1989	IV	60 259	4 322	1 229	11 293	950	4 506	13 383	899	7 921	5 524	1 418	8 815
1990	I	58 920	4 656	1 145	10 973	805	4 380	12 971	887	8 204	5 255	1 329	8 316
	II	60 543	4 628	1 302	10 789	867	4 927	12 264	879	8 435	5 179	1 570	9 704
	III	54 055	4 085	1 085	10 952	770	3 990	11 093	763	6 853	4 649	1 375	8 441
	IV	63 389	4 542	1 306	14 654	763	4 548	13 277	839	8 365	5 319	1 568	8 208
1991	I	61 905	4 430	1 184	15 500	808	4 416	12 596	832	7 994	5 214	1 431	7 500
	II	66 276	4 696	1 259	16 587	793	5 150	13 175	830	8 850	5 293	1 631	8 013
	III	59 340	4 410	1 194	14 166	759	4 466	12 100	790	7 391	4 890	1 496	7 679
	IV	69 628	4 897	1 512	16 048	1 105	5 619	15 037	836	9 177	5 624	1 692	8 081
1990	J	20 056	1 342	360	3 920	256	1 526	4 133	269	2 789	1 580	533	3 367
	A	15 054	1 311	343	3 178	248	1 843	2 951	235	1 651	1 312	366	2 616
	S	18 392	1 430	350	3 856	267	1 304	3 941	259	2 435	1 737	381	2 432
	O	21 504	1 551	480	4 907	229	1 423	4 678	288	2 796	1 764	489	2 698
	N	21 972	1 536	395	5 132	279	1 676	4 543	302	2 989	1 839	531	2 771
	D	19 481	1 443	414	4 617	257	1 231	4 042	249	2 594	1 649	481	2 503
1991	J	20 494	1 496	420	5 374	238	1 398	4 131	258	2 731	1 600	451	2 396
	F	19 939	1 405	371	4 800	291	1 443	4 097	269	2 614	1 734	451	2 463
	M	21 394	1 537	380	5 325	279	1 577	4 363	304	2 645	1 840	503	2 642
	A	22 239	1 563	430	5 608	233	1 848	4 427	275	2 818	1 811	546	2 680
	M	21 560	1 428	386	5 301	260	1 649	4 283	289	3 155	1 726	529	2 554
	J	22 350	1 698	421	5 677	301	1 642	4 459	273	2 871	1 735	495	2 779
	J	23 323	1 768	379	5 555	292	1 928	4 600	293	3 094	1 823	608	2 983
	A	15 506	1 149	360	3 802	257	967	3 094	236	1 496	1 403	376	2 367
	S	20 374	1 507	429	4 806	212	1 574	4 413	260	2 799	1 644	413	2 316
	O	23 784	1 669	532	5 811	257	1 912	4 871	281	3 253	1 855	563	2 780
	N	22 479	1 565	487	5 255	444	2 000	4 461	298	2 987	1 802	514	2 666
	D	22 235	1 650	467	4 984	394	1 700	4 773	258	2 956	1 897	549	2 607
1992	J		1 614	378	5 160	282	1 536	4 061		2 688		482	2 516
Extra - EC trade (EUR 12)													
Values in Mio ECU													
1989	125 113	7 123	3 077	34 915	1 832	7 474	19 492	2 517	10 630	10 531	1 244	26 277	
1990	132 164	7 811	3 249	39 684	1 628	7 590	21 193	2 494	11 122	11 542	1 270	24 582	
1991	148 239	8 971	3 281	47 722	2 258	7 893	24 284	2 598	12 115	13 812	1 375	23 929	
1989	IV	32 931	1 842	825	9 816	539	1 984	5 067	592	2 758	2 756	6 402	
1990	I	32 394	1 890	729	9 353	390	1 818	5 315	573	2 812	2 870	6 358	
	II	34 061	1 963	800	9 817	462	2 262	5 255	704	3 115	2 987	6 373	
	III	31 033	1 765	757	9 547	374	1 680	4 970	649	2 413	2 550	6 011	
	IV	34 675	2 192	962	10 966	402	1 829	5 653	567	2 782	3 135	5 839	
1991	I	33 845	2 103	658	10 945	459	1 623	5 916	619	2 691	3 157	299	5 374
	II	39 167	2 418	1 057	12 429	345	2 213	6 371	725	3 377	3 612	364	6 257
	III	36 470	2 084	763	12 195	596	1 928	5 761	594	2 766	3 270	357	6 156
	IV	38 757	2 368	804	12 152	658	2 128	6 237	660	3 281	3 774	356	6 142
1990	J	10 553	498	219	3 254	148	650	1 730	171	954	780	89	2 060
	A	9 816	548	313	3 265	101	396	1 480	192	593	890	91	1 947
	S	10 352	659	219	3 033	126	565	1 751	165	867	876	104	1 987
	O	12 373	842	246	3 844	115	607	2 190	193	997	1 044	110	2 186
	N	11 789	700	436	3 723	134	641	1 845	197	1 006	1 028	129	1 950
	D	10 142	592	265	3 400	152	532	1 612	169	780	909	88	1 643
1991	J	11 468	654	215	3 759	210	555	2 044	192	975	1 010	99	1 754
	F	10 546	663	247	3 551	108	466	1 680	203	897	1 008	90	1 633
	M	11 804	785	197	3 635	142	603	2 176	223	818	1 138	99	1 988
	A	13 708	810	338	4 451	108	766	2 320	267	1 212	1 178	126	2 133
	M	12 856	772	373	4 026	137	668	1 942	245	1 122	1 343	118	2 109
	J	12 492	782	329	3 970	102	782	2 091	214	1 041	1 074	106	2 021
	J	13 516	618	296	4 707	183	772	2 102	210	1 148	1 191	133	2 154
	A	10 585	649	221	3 667	206	471	1 533	185	616	949	80	2 008
	S	12 282	773	251	3 821	204	686	2 130	198	1 001	1 118	106	1 994
	O	13 186	776	291	4 224	220	699	2 137	201	1 073	1 256	112	2 195
	N	12 876	705	241	4 102	409	769	2 111	223	987	1 096	109	2 124
	D	12 320	650	248	3 827	218	659	1 961	228	1 227	1 371	112	1 819
1992	J		640	245	3 700	187	649	1 850		1 052		93	1 812

**TRENDS IN EC TRADE
by SITC sections, Rev. 3**
Exports

Period	EUR 12	UEBL	DK	D	GR	E	F	IRL	I	NL	P	UK	
7 : MACHINERY AND TRANSPORT EQUIPMENT													
World													
Values in Mio ECU													
1989	393 780	23 020	6 630	150 251	227	14 979	66 575	5 958	47 105	23 123	2 187	53 726	
1990	419 136	25 355	7 438	156 923	265	17 565	70 287	5 809	50 176	25 361	2 493	57 464	
1991	436 944	25 740	7 499	158 908	302	20 491	78 912	5 722	51 431	25 226	2 573	60 140	
1989	IV	108 062	6 132	1 912	40 308	83	4 223	18 313	1 550	13 343	6 616	610	14 973
1990	I	104 789	6 381	1 853	41 074	70	3 885	18 345	1 548	11 490	6 434	612	13 095
	II	105 249	6 293	1 939	38 159	62	4 674	17 552	1 427	13 689	6 352	676	14 426
	III	94 821	5 780	1 566	35 661	58	3 756	15 440	1 335	11 308	5 765	553	13 619
	IV	114 278	6 921	2 079	42 029	75	5 249	18 951	1 498	13 689	6 810	653	16 324
1991	I	103 855	6 785	1 594	38 482	62	4 730	18 645	1 346	12 055	5 844	586	13 726
	II	110 582	6 876	2 041	38 461	73	5 412	20 001	1 454	13 642	6 251	668	15 704
	III	102 912	5 564	1 809	38 772	95	4 246	18 334	1 384	11 349	6 060	585	14 714
	IV	119 595	6 516	2 054	43 194	71	6 103	21 933	1 538	13 348	7 071	735	15 997
1990	J	35 382	1 859	456	12 981	15	1 548	6 037	451	5 056	1 941	219	4 819
	A	27 606	1 634	490	11 415	16	821	4 155	354	2 529	1 784	116	4 289
	S	31 677	2 224	534	11 298	25	1 347	5 298	532	2 727	2 022	176	4 493
	O	39 379	2 499	609	14 819	33	1 667	6 871	446	4 526	2 289	203	5 418
	N	37 894	2 319	666	13 785	22	1 873	6 323	503	4 154	2 217	225	5 806
	D	36 610	2 027	751	13 419	19	1 689	5 791	552	4 992	2 069	198	5 103
1991	J	34 310	2 377	487	13 213	28	1 494	6 037	403	3 581	1 979	165	4 546
	F	33 498	2 078	505	12 230	16	1 655	6 031	410	4 243	1 743	191	4 398
	M	36 093	2 317	572	13 038	18	1 582	6 559	533	4 227	2 248	216	4 783
	A	37 475	2 316	665	12 953	21	1 892	7 008	424	4 415	2 064	213	5 504
	M	35 673	2 221	566	12 965	19	1 727	6 012	474	4 265	1 964	234	5 225
	J	37 340	2 298	740	12 543	32	1 792	7 101	551	4 953	2 163	193	4 974
	J	38 906	2 043	548	13 880	41	1 741	7 203	475	4 968	2 225	219	5 565
	A	28 632	1 296	592	12 199	21	802	4 526	388	2 530	1 771	148	4 359
	S	35 101	2 196	634	12 891	33	1 707	6 605	521	3 849	1 991	162	4 712
	O	41 023	2 449	832	14 520	21	2 167	8 039	490	4 905	2 308	225	5 268
	N	38 812	2 026	656	14 452	20	2 012	7 111	551	4 164	2 403	220	5 175
	D	39 692	1 991	704	14 244	30	1 916	6 816	498	5 321	2 275	206	5 691
1992	J		2 136	596	12 898	26	1 541	6 568		3 842		278	4 351
Percentage change on the corresponding period of the previous year													
1989		17,0	15,0	12,3	14,4	52,3	24,5	20,4	21,4	21,5	19,4	39,9	13,7
1990		6,4	10,1	12,2	4,4	16,7	17,3	5,6	-2,5	6,5	9,7	14,0	7,0
1991		4,2	1,5	0,8	1,3	14,0	16,7	12,3	-1,5	2,5	-0,5	3,2	4,7
1989	IV	12,8	12,5	14,8	5,6	43,1	27,9	24,6	10,5	15,5	19,4	10,7	11,8
1990	I	12,2	9,8	31,7	13,7	125,8	8,2	12,4	9,2	14,2	20,1	37,2	2,2
	II	2,9	3,4	12,7	-0,8	19,2	17,9	-1,4	-7,7	6,9	6,7	14,6	8,6
	III	5,3	15,4	-1,5	0,9	-4,9	17,3	9,2	-7,5	3,7	10,9	2,4	7,3
	IV	5,8	12,9	8,7	4,3	-9,6	24,3	3,5	-3,4	2,6	2,9	7,0	9,0
1991	I	-0,9	6,3	-14,0	-6,3	-11,4	21,8	1,6	-13,0	4,9	-9,2	-4,2	4,6
	II	5,1	9,3	5,3	0,8	17,7	15,8	14,0	1,9	-0,3	-1,6	-1,2	8,9
	III	8,5	-3,4	15,5	8,7	63,8	13,0	18,7	3,7	0,4	5,1	5,8	8,0
	IV	4,7	-5,9	-1,2	2,8	-5,3	16,3	15,7	2,7	5,1	3,8	12,6	-2,0
1990	J	11,2	15,4	1,3	8,9	0,0	27,9	11,1	-4,2	10,6	25,5	18,4	9,8
	A	6,3	23,7	0,6	1,4	12,5	13,9	10,2	3,5	0,4	2,5	-2,5	16,6
	S	-0,9	9,7	-13,9	-7,2	-13,8	20,3	9,2	-15,8	-1,5	6,9	6,7	-3,0
	O	10,5	15,1	-2,1	9,3	65,0	3,7	17,8	-9,0	1,5	8,5	19,4	17,6
	N	6,3	12,7	12,1	4,2	-18,5	18,2	11,3	-4,4	-1,7	-2,2	2,3	11,1
	D	0,1	8,2	18,3	-1,2	-44,1	17,0	-9,3	3,2	6,6	-6,3	4,8	2,2
1991	J	2,8	15,1	-2,2	-2,7	27,3	23,3	4,9	-14,3	-1,0	3,9	-8,3	11,4
	F	2,3	6,4	-16,1	-2,7	-33,3	38,7	7,7	-12,8	9,6	-10,8	-8,5	2,4
	M	-6,1	-0,6	-15,4	-12,6	-25,0	9,6	-4,7	-12,8	5,6	-12,6	2,9	-0,1
	A	11,6	23,1	12,0	2,5	0,0	35,8	23,4	-8,4	6,5	4,5	4,9	20,1
	M	-0,2	3,4	2,0	-3,4	11,8	8,2	8,0	4,6	-8,3	-8,9	12,5	5,1
	J	4,7	3,2	0,5	3,7	33,3	7,0	13,4	8,3	0,8	-2,3	-13,8	4,2
	J	10,0	9,9	20,2	6,9	173,3	12,5	19,3	5,3	-1,7	14,6	0,0	15,5
	A	3,7	-20,7	20,8	6,9	16,7	-2,3	8,9	9,6	0,0	-0,7	27,6	1,6
	S	10,8	-1,3	18,7	12,3	32,0	26,7	24,7	-2,1	3,3	-1,5	-8,0	4,9
	O	4,2	-2,0	3,8	-2,0	-36,4	30,0	17,0	8,9	8,4	0,6	10,8	-2,6
	N	2,4	-12,6	-1,2	4,8	-9,1	7,4	12,5	9,5	0,7	8,4	-2,2	-10,9
	D	6,4	-1,8	-6,3	6,1	57,9	13,4	17,7	-9,8	6,6	10,0	4,0	11,5
1992	J		-10,1	22,4	-2,4	-7,1	3,1	8,8		7,3		68,5	-4,3

Exports

Period	EUR 12	UEBL	DK	D	GR	E	F	IRL	I	NL	P	UK	
7 : MACHINERY AND TRANSPORT EQUIPMENT													
Intra - EC trade (EUR 12)													
Values in Mio ECU													
1989	223 477	17 761	2 985	80 367	123	11 078	39 439	4 659	26 917	15 185	1 743	23 240	
1990	238 577	19 758	3 321	80 786	142	13 380	42 296	4 440	28 998	16 751	2 069	26 638	
1991	253 250	20 389	3 626	83 033	151	15 901	47 696	4 201	29 874	16 259	2 169	29 951	
1989	IV	60 791	4 707	886	21 272	39	3 150	10 791	1 190	7 496	4 324	486	6 450
1990	I	59 967	4 942	840	21 429	39	2 981	11 065	1 203	6 703	4 302	513	6 950
	II	60 455	4 888	888	20 065	32	3 570	10 413	1 078	7 940	4 282	554	6 747
	III	53 222	4 457	746	18 189	29	2 864	9 163	1 028	6 512	3 668	448	6 120
	IV	64 932	5 471	846	21 103	42	3 965	11 655	1 131	7 843	4 500	554	7 821
1991	I	61 697	5 479	831	20 331	32	3 805	11 557	1 092	7 245	3 975	501	6 940
	II	66 163	5 454	1 019	20 926	36	4 293	12 695	1 049	8 059	4 127	572	7 935
	III	57 460	4 352	874	19 490	51	3 262	10 780	1 019	6 480	3 803	483	6 864
	IV	67 931	5 105	902	22 287	33	4 541	12 665	1 130	8 089	4 355	613	8 212
1990	J	20 003	1 419	201	6 593	9	1 157	3 621	353	2 989	1 235	179	2 248
	A	14 257	1 238	228	5 604	12	551	2 157	265	1 282	1 137	89	1 695
	S	18 824	1 756	264	6 013	8	1 118	3 417	411	2 243	1 284	148	2 163
	O	22 586	1 994	278	7 436	21	1 210	4 275	346	2 721	1 538	172	2 594
	N	21 768	1 858	293	6 926	11	1 457	3 971	380	2 452	1 503	169	2 727
	D	20 340	1 599	244	6 694	10	1 280	3 411	407	2 662	1 351	171	2 510
1991	J	20 213	1 947	250	6 878	15	1 225	3 828	303	2 110	1 366	135	2 157
	F	20 176	1 671	264	6 591	10	1 338	3 697	299	2 607	1 214	168	2 318
	M	21 389	1 851	298	6 862	7	1 244	4 021	400	2 525	1 527	188	2 466
	A	22 457	1 876	350	7 040	12	1 492	4 398	310	2 613	1 385	183	2 798
	M	21 269	1 737	293	6 891	11	1 361	3 981	344	2 521	1 309	203	2 618
	J	22 383	1 818	349	6 994	12	1 438	4 355	391	2 920	1 413	166	2 526
	J	22 167	1 588	316	7 112	22	1 383	4 264	349	2 850	1 419	186	2 678
	A	14 855	1 001	260	5 932	14	566	2 454	286	1 235	1 109	120	1 879
	S	20 309	1 736	279	6 445	15	1 317	4 054	384	2 394	1 241	136	2 308
	O	23 754	1 927	279	7 594	13	1 653	4 681	348	2 867	1 475	188	2 729
	N	22 221	1 600	332	7 481	9	1 484	4 197	412	2 337	1 470	180	2 720
	D	21 799	1 550	262	7 221	11	1 400	3 795	371	2 902	1 360	171	2 757
1992	J		1 747	283	7 103	10	1 228	4 275		2 180		249	2 129
Extra - EC trade (EUR 12)													
Values in Mio ECU													
1989	160 064	5 224	3 619	69 227	103	3 881	27 129	1 299	20 175	6 413	443	22 550	
1990	169 749	5 557	4 088	75 440	122	4 165	27 985	1 370	21 158	6 398	424	23 043	
1991	172 626	5 305	3 840	75 421	150	4 569	31 207	1 521	21 549	6 847	403	23 813	
1989	IV	44 134	1 411	1 018	18 872	44	1 063	7 521	360	5 845	1 864	124	6 012
1990	I	42 494	1 426	1 006	19 467	31	899	7 277	345	4 780	1 553	99	5 609
	II	42 235	1 397	1 043	17 930	29	1 098	7 139	349	5 747	1 500	122	5 882
	III	38 930	1 298	813	17 313	29	889	6 275	308	4 794	1 593	105	5 513
	IV	46 090	1 436	1 226	20 730	32	1 280	7 293	367	5 837	1 752	98	6 039
1991	I	39 961	1 297	755	18 043	30	921	7 087	344	4 809	1 473	85	5 116
	II	41 765	1 407	1 012	17 438	37	1 114	7 304	405	5 580	1 630	96	5 742
	III	42 373	1 200	928	19 172	45	979	7 553	365	4 867	1 677	101	5 488
	IV	48 527	1 401	1 144	20 769	38	1 555	9 264	408	6 293	2 067	122	5 467
1990	J	14 590	438	253	6 327	7	389	2 415	99	2 066	570	40	1 986
	A	12 342	395	260	5 757	6	270	1 998	89	1 246	495	27	1 798
	S	11 971	466	268	5 240	16	228	1 881	121	1 483	524	28	1 715
	O	15 707	501	328	7 311	12	455	2 595	100	1 805	553	30	2 015
	N	14 852	457	370	6 798	11	416	2 351	122	1 698	496	36	2 098
	D	15 368	423	505	6 662	9	407	2 379	144	2 326	577	27	1 909
1991	J	13 219	428	234	6 292	13	268	2 208	100	1 470	467	30	1 708
	F	12 717	404	238	5 610	6	315	2 334	111	1 636	436	23	1 606
	M	13 989	463	270	6 141	11	338	2 537	133	1 701	563	28	1 803
	A	14 129	438	311	5 879	9	398	2 610	115	1 801	528	30	2 011
	M	13 551	482	271	6 040	8	365	2 031	130	1 744	495	31	1 956
	J	14 071	478	388	5 520	20	352	2 744	159	2 032	567	27	1 784
	J	15 571	453	229	6 717	19	356	2 938	126	2 117	607	33	1 975
	A	12 894	293	329	6 237	7	236	2 071	102	1 295	502	29	1 794
	S	13 841	451	351	6 218	18	388	2 550	137	1 454	529	26	1 718
	O	16 323	521	350	6 872	7	510	3 357	142	2 038	619	37	1 871
	N	15 631	425	323	6 932	11	526	2 911	139	1 846	679	41	1 797
	D	16 647	438	439	6 977	19	515	3 020	127	2 419	735	35	1 923
1992	J		387	312	5 765	16	313	2 292		1 662		29	1 674

**TRENDS IN EC TRADE
by SITC sections, Rev. 3**

Imports

Period	EUR 12	UEBL	DK	D	GR	E	F	IRL	I	NL	P	UK	
0 : MISCELLANEOUS MANUFACTURED ARTICLES													
World													
Values in Mio ECU													
1989	129 633	9 010	3 071	35 423	1 240	5 126	23 884	1 998	10 379	12 707	1 206	25 592	
1990	142 522	10 316	3 216	40 585	1 423	6 353	25 771	2 220	11 147	14 149	1 584	25 760	
1991	159 435	11 144	3 697	50 077	1 610	7 575	27 379	2 440	12 873	15 381	2 017	25 243	
1989	IV	33 702	2 238	813	9 425	427	1 462	6 203	538	2 642	3 241	355	6 358
1990	I	35 729	2 721	833	9 929	350	1 465	6 777	520	2 890	3 645	334	6 263
	II	33 757	2 416	753	8 856	340	1 515	6 311	494	2 850	3 374	409	6 440
	III	35 836	2 656	807	10 360	349	1 511	6 366	572	2 626	3 614	394	6 581
	IV	37 200	2 522	822	11 440	384	1 862	6 318	633	2 781	3 516	447	6 475
1991	I	39 279	2 953	886	12 401	324	1 711	6 897	589	3 055	3 980	420	6 063
	II	37 594	2 525	885	11 359	352	1 884	6 474	546	3 308	3 571	499	6 191
	III	42 107	2 960	989	13 548	401	1 977	7 111	654	3 264	4 143	524	6 534
	IV	40 455	2 706	936	12 769	533	2 003	6 896	650	3 246	3 687	574	6 454
1990	J	12 339	878	234	3 474	105	561	2 358	169	1 007	1 172	127	2 253
	A	11 470	887	304	3 581	117	389	1 908	186	619	1 236	110	2 135
	S	11 977	910	260	3 300	127	548	2 091	217	999	1 204	126	2 195
	O	13 577	986	311	4 050	149	547	2 347	250	1 003	1 341	150	2 443
	N	12 697	808	281	3 966	118	597	2 061	227	1 013	1 210	145	2 250
	D	10 839	723	226	3 426	116	702	1 876	155	765	952	116	1 784
1991	J	13 026	952	295	4 211	93	554	2 341	175	1 025	1 240	116	2 022
	F	12 745	962	289	3 993	109	576	2 217	191	1 050	1 323	136	1 898
	M	13 476	1 039	298	4 198	121	581	2 335	223	977	1 405	154	2 145
	A	12 909	900	306	3 891	119	692	2 190	182	1 116	1 254	175	2 085
	M	12 315	801	301	3 755	112	579	2 064	191	1 096	1 165	156	2 095
	J	12 325	820	267	3 715	121	610	2 218	174	1 093	1 152	134	2 021
	J	14 986	1 009	311	4 788	121	716	2 729	204	1 265	1 438	179	2 225
	A	12 660	908	337	4 347	132	583	1 967	205	679	1 306	134	2 062
	S	14 426	1 040	333	4 414	146	679	2 423	245	1 320	1 408	172	2 248
	O	15 203	1 035	365	4 769	171	735	2 508	250	1 288	1 454	206	2 421
	N	13 398	867	291	4 217	190	706	2 150	227	1 080	1 206	172	2 293
	D	11 684	794	272	3 782	168	561	2 112	174	888	1 046	147	1 742
1992	J		1 001	313	4 425	115	602	2 364		1 147		139	1 952
Percentage change on the corresponding period of the previous year													
1989	14,8	11,3	8,1	11,8	54,2	39,3	14,6	14,8	16,2	11,9	19,1	16,5	
1990	9,9	14,5	4,7	14,6	14,8	23,9	7,9	11,1	7,4	11,3	31,3	0,7	
1991	11,9	8,0	15,0	23,4	13,1	19,2	6,2	9,9	15,5	8,7	27,3	-2,0	
1989	IV	12,7	16,9	11,8	11,0	78,7	36,8	18,0	7,0	11,2	17,3	-14,5	3,3
1990	I	12,5	19,8	10,2	14,2	57,7	29,4	13,0	7,2	13,8	14,4	62,1	0,0
	II	8,5	15,4	4,7	7,1	30,3	20,4	9,0	11,0	7,0	12,9	36,3	1,9
	III	8,4	10,3	3,1	14,7	5,4	18,6	8,1	7,9	3,7	9,8	14,2	-1,0
	IV	10,4	12,7	1,1	21,4	-10,1	27,4	1,9	17,7	5,3	8,5	25,9	1,8
1991	I	9,9	6,5	6,4	24,9	-7,4	16,8	1,8	13,3	5,7	9,2	25,7	-3,2
	II	11,4	4,5	17,5	28,3	3,5	24,4	2,6	10,5	16,1	5,8	22,0	-3,9
	III	17,5	11,4	22,6	30,8	14,9	30,8	11,7	14,3	24,3	14,6	33,0	-0,7
	IV	8,7	7,3	13,9	11,6	38,8	7,6	9,1	2,7	16,7	4,9	28,4	-0,3
1990	J	12,8	24,2	7,3	15,6	5,0	38,9	11,4	5,6	11,0	18,4	30,9	0,6
	A	9,7	8,7	9,0	22,7	24,5	-3,2	5,1	8,8	3,2	6,1	19,6	1,4
	S	3,5	3,4	-4,1	5,9	-6,6	17,6	7,6	9,0	-2,2	5,9	22,3	-4,6
	O	8,8	16,1	6,5	17,7	-3,9	-7,8	7,6	20,2	-1,1	12,0	25,0	0,7
	N	12,9	14,8	1,4	28,4	-10,6	24,1	-1,5	17,6	16,2	13,7	30,6	1,8
	D	9,3	7,1	-1,3	17,9	-14,1	70,0	0,2	12,3	0,4	-1,6	30,3	3,0
1991	J	14,6	15,7	14,3	30,1	-1,1	31,0	7,2	12,9	13,9	9,3	24,2	-2,0
	F	11,5	5,9	11,2	26,6	6,9	25,2	1,9	13,0	15,3	14,4	38,6	-6,8
	M	4,4	5,4	0,3	18,7	-20,9	1,6	-2,3	14,4	-9,5	3,7	12,4	-2,5
	A	15,3	9,5	22,9	26,2	-5,6	39,5	6,9	5,8	23,7	14,0	37,8	0,8
	M	10,3	1,3	16,5	32,8	-5,1	12,0	-1,2	12,4	7,1	1,9	12,2	-0,2
	J	9,7	4,7	13,1	26,0	26,0	25,0	3,1	15,2	17,7	2,0	16,5	-8,5
	J	21,5	14,9	32,9	37,8	15,2	27,6	15,7	20,7	25,6	22,7	40,9	-1,2
	A	10,4	2,4	10,9	21,4	12,8	49,9	3,1	10,2	9,7	5,7	21,8	-3,4
	S	20,4	14,3	28,1	33,8	15,0	23,9	15,9	12,9	32,1	16,9	36,5	2,4
	O	12,0	5,0	17,4	17,8	14,8	34,4	6,9	0,0	28,4	8,4	37,3	-0,9
	N	5,5	7,3	3,6	6,3	61,0	18,3	3,3	0,0	6,6	-0,3	18,6	1,9
	D	7,8	9,8	20,4	10,4	44,8	-20,1	12,6	12,3	18,1	9,9	26,7	-2,4
1992	J		5,1	6,1	5,1	23,7	8,7	1,0		11,9		17,8	-3,5

Imports

Period	EUR 12	UEBL	DK	D	GR	E	F	IRL	I	NL	P	UK
8 : MISCELLANEOUS MANUFACTURED ARTICLES												
Intra - EC trade (EUR 12)												
Values in Mio ECU												
1989	70 406	7 049	1 634	15 724	881	2 976	14 957	1 604	5 282	8 241	980	11 079
1990	78 828	8 046	1 723	18 449	1 040	4 006	16 137	1 803	5 908	9 123	1 307	11 286
1991	85 025	8 530	1 649	22 234	1 125	4 450	16 522	1 942	6 473	9 626	1 657	10 617
1989	IV	18 604	1 766	453	4 263	311	808	3 940	450	1 363	2 150	2 809
1990	I	19 745	2 164	446	4 397	252	926	4 215	415	1 536	2 367	2 752
	II	18 585	1 862	406	4 068	249	935	3 920	388	1 486	2 137	2 795
	III	19 600	2 051	425	4 601	258	911	3 967	470	1 378	2 335	2 878
	IV	20 897	1 969	446	5 383	281	1 234	4 034	530	1 508	2 284	2 860
1991	I	21 588	2 331	440	5 597	231	1 056	4 274	475	1 607	2 539	2 692
	II	19 810	1 898	441	5 030	251	1 115	3 896	423	1 650	2 212	2 493
	III	21 795	2 237	476	5 815	278	1 121	4 129	514	1 576	2 540	2 681
	IV	21 833	2 064	492	5 792	366	1 159	4 224	531	1 640	2 336	2 750
1990	J	7 047	673	132	1 695	76	347	1 525	136	546	769	1 041
	A	5 917	678	164	1 465	85	226	1 109	151	305	785	858
	S	6 603	713	124	1 439	97	329	1 329	183	526	780	104
	O	7 567	774	164	1 831	111	336	1 513	210	546	879	1 081
	N	7 014	629	157	1 892	85	359	1 312	190	529	763	982
	D	6 254	563	123	1 661	85	526	1 203	129	433	637	798
1991	J	6 939	726	142	1 892	65	316	1 406	137	529	788	95
	F	7 093	771	145	1 802	77	369	1 398	155	543	851	114
	M	7 530	833	152	1 903	89	371	1 467	163	534	868	126
	A	6 761	684	158	1 646	89	412	1 344	142	548	755	141
	M	6 448	600	146	1 710	78	348	1 213	145	548	717	124
	J	6 566	612	130	1 675	84	353	1 336	136	552	740	106
	J	8 102	771	151	2 255	87	423	1 629	155	624	886	143
	A	6 233	674	166	1 761	91	312	1 068	161	303	787	111
	S	7 425	790	155	1 799	100	387	1 433	199	648	870	141
	O	8 052	795	188	2 089	116	422	1 508	205	641	894	174
	N	7 116	658	154	1 902	128	399	1 301	183	541	763	139
	D	6 491	607	147	1 801	118	338	1 291	143	463	676	122
1992	J		751	150	1 900	80	341	1 324		531	112	805
Extra - EC trade (EUR 12)												
Values in Mio ECU												
1989	58 294	1 954	1 436	19 575	359	2 149	8 904	394	5 075	4 136	226	14 085
1990	62 714	2 260	1 492	22 007	382	2 346	9 587	417	5 208	4 674	276	14 064
1991	73 407	2 606	1 848	27 696	485	3 122	10 794	497	6 353	5 460	360	14 186
1989	IV	14 841	470	360	5 127	116	653	2 258	89	1 272	974	65
1990	I	15 722	550	387	5 506	98	539	2 549	105	1 348	1 213	60
	II	14 925	553	347	4 757	91	581	2 379	106	1 356	1 114	69
	III	16 033	604	383	5 729	91	599	2 385	103	1 242	1 219	68
	IV	16 034	552	376	6 014	102	628	2 275	103	1 263	1 128	79
1991	I	17 454	621	446	6 778	92	655	2 600	115	1 439	1 367	75
	II	17 526	624	445	6 287	102	789	2 566	123	1 649	1 281	96
	III	20 032	721	513	7 697	123	856	2 967	140	1 676	1 506	96
	IV	18 394	640	444	6 934	168	843	2 662	120	1 589	1 306	94
1990	J	5 226	205	102	1 767	29	214	829	33	459	383	21
	A	5 486	209	140	2 102	32	163	793	35	313	424	19
	S	5 304	197	135	1 857	30	219	757	34	469	412	22
	O	5 924	212	147	2 202	38	212	830	40	454	430	26
	N	5 583	179	124	2 060	34	237	766	37	481	392	27
	D	4 504	160	103	1 755	30	176	671	26	329	298	21
1991	J	6 005	225	153	2 310	26	238	931	38	494	422	23
	F	5 581	190	144	2 186	31	207	816	37	505	458	23
	M	5 862	206	146	2 282	33	210	852	40	440	486	27
	A	6 030	215	148	2 231	30	280	838	39	565	463	33
	M	5 780	201	155	2 030	34	231	848	46	546	418	32
	J	5 707	207	137	2 027	38	257	880	38	537	400	28
	J	6 802	237	159	2 519	34	294	1 094	49	637	516	36
	A	6 304	233	171	2 575	42	271	895	45	373	489	23
	S	6 927	250	177	2 604	47	292	985	46	666	506	31
	O	7 088	239	177	2 675	56	313	996	45	640	543	33
	N	6 168	208	136	2 287	62	307	846	44	533	424	32
	D	5 145	186	125	1 970	49	223	817	31	420	361	25
1992	J		250	163	2 521	35	261	1 033		608	27	1 092

**TRENDS IN EC TRADE
by SITC sections, Rev. 3**
Exports

Period	EUR 12	UEBL	DK	D	GR	E	F	IRL	I	NL	P	UK	
8 : MISCELLANEOUS MANUFACTURED ARTICLES													
World													
Values in Mio ECU													
1989	128 087	6 785	3 717	33 292	1 506	4 492	16 290	2 529	29 191	8 520	3 616	18 147	
1990	138 453	7 622	4 097	35 385	1 527	4 923	18 151	2 653	30 958	9 482	4 240	19 417	
1991	141 677	8 117	4 502	35 960	1 572	5 115	18 423	2 926	31 401	10 197	4 530	18 933	
1989	IV	34 662	1 833	1 056	8 845	498	1 179	4 585	639	7 732	2 361	947	4 987
1990	I	34 327	1 933	1 042	8 982	359	1 148	4 625	640	7 680	2 392	1 102	4 425
	II	33 284	1 827	956	8 313	362	1 209	4 409	655	7 368	2 321	1 034	4 831
	III	34 321	1 815	1 002	8 503	318	1 267	4 501	644	7 933	2 249	1 071	5 018
	IV	36 520	2 047	1 097	9 587	489	1 298	4 616	714	7 977	2 520	1 033	5 143
1991	I	35 134	2 064	1 077	9 157	379	1 244	4 615	725	7 932	2 525	1 182	4 233
	II	33 616	1 992	1 089	8 271	421	1 313	4 298	730	7 370	2 422	1 064	4 645
	III	35 648	1 914	1 130	9 250	335	1 191	4 656	655	8 015	2 530	1 174	4 799
	IV	37 278	2 147	1 205	9 281	437	1 366	4 855	815	8 084	2 720	1 110	5 256
1990	J	12 394	585	249	2 934	108	536	1 686	223	3 266	728	433	1 646
	A	10 303	546	347	2 804	104	303	1 245	172	2 046	722	278	1 736
	S	11 585	666	385	2 768	107	420	1 581	248	2 614	833	320	1 644
	O	13 468	788	382	3 606	142	428	1 800	228	2 890	965	340	1 899
	N	12 130	685	378	3 162	169	485	1 521	254	2 454	852	362	1 807
	D	10 822	553	313	2 811	172	386	1 295	232	2 631	674	312	1 443
1991	J	11 297	699	346	3 111	128	385	1 486	231	2 404	798	370	1 340
	F	11 522	643	357	2 889	138	415	1 515	228	2 798	768	396	1 375
	M	12 296	715	366	3 157	113	445	1 613	268	2 727	968	405	1 520
	A	11 317	684	355	2 780	171	454	1 527	229	2 372	792	303	1 648
	M	10 912	609	343	2 728	125	429	1 321	258	2 317	635	360	1 588
	J	11 291	675	358	2 765	134	430	1 452	243	2 671	791	360	1 412
	J	13 089	636	287	3 277	112	459	1 769	232	3 342	816	490	1 670
	A	10 310	521	380	2 960	113	346	1 238	173	1 931	807	300	1 540
	S	12 159	744	436	3 014	111	387	1 652	251	2 740	903	332	1 590
	O	13 699	831	421	3 424	158	494	1 886	272	2 931	1 007	398	1 878
	N	11 992	670	418	3 010	141	448	1 538	292	2 417	956	347	1 755
	D	11 536	613	342	2 848	142	424	1 435	255	2 756	756	328	1 638
1992	J		701	376	2 857	154	342	1 570		2 506		451	1 329
Percentage change on the corresponding period of the previous year													
1989	14,3	12,6	11,7	11,9	23,7	9,6	14,1	22,1	14,9	17,6	21,0	16,2	
1990	8,1	12,3	10,2	6,3	1,4	9,6	11,4	4,9	6,1	11,3	17,3	7,0	
1991	2,3	6,5	9,9	1,6	2,9	3,9	1,5	10,3	1,4	7,5	6,8	-2,5	
1989	IV	15,1	11,8	16,6	8,6	17,7	8,7	22,9	9,6	18,1	20,9	17,8	16,0
1990	I	13,3	18,7	18,7	14,3	14,3	3,0	18,7	4,7	13,5	17,3	27,8	2,5
	II	8,4	8,0	8,5	2,9	12,4	7,6	13,0	2,3	7,1	11,8	20,1	14,0
	III	5,8	11,3	11,1	-0,0	-14,5	17,9	15,1	0,9	1,5	10,1	13,1	9,0
	IV	5,4	11,7	3,9	8,4	-1,8	10,1	0,7	11,7	3,2	6,7	9,1	3,1
1991	I	2,4	6,8	3,4	1,9	5,6	8,4	-0,2	13,3	3,3	5,6	7,3	-4,3
	II	1,0	9,0	13,9	-0,5	16,3	8,6	-2,5	11,5	0,0	4,4	2,9	-3,9
	III	3,9	5,5	12,8	8,8	5,3	-6,0	3,4	1,7	1,0	12,5	9,6	-4,4
	IV	2,1	4,9	9,8	-3,2	-10,6	5,2	14,1	1,3	7,9	7,5	7,5	2,2
1990	J	10,0	14,0	6,4	5,7	-3,6	42,9	17,5	-3,0	1,6	23,2	26,2	14,0
	A	7,0	15,9	14,5	1,2	-6,3	12,2	10,1	4,9	6,3	6,5	13,5	11,4
	S	1,8	5,2	7,2	-6,6	-27,7	28,4	17,9	1,6	-2,4	5,7	5,3	3,1
	O	7,7	14,5	7,0	12,8	7,6	-15,0	14,0	4,6	1,2	15,4	10,0	3,7
	N	6,4	8,6	5,0	8,8	16,6	-2,8	1,5	8,5	-0,6	5,2	36,1	14,2
	D	-0,2	9,5	-5,7	2,2	-19,6	-7,9	-12,2	22,8	8,6	-5,2	11,4	-6,4
1991	J	8,6	13,1	11,3	12,0	18,5	29,2	6,3	17,9	4,5	8,6	20,9	-0,8
	F	3,8	4,6	8,5	2,5	27,8	15,0	2,1	14,6	8,8	2,3	9,1	-8,2
	M	-3,8	3,8	-2,9	-6,7	-20,4	-4,5	-7,0	8,9	-3,0	6,3	-4,5	-5,1
	A	5,1	17,3	16,8	-1,9	30,5	25,4	4,8	12,3	-2,2	7,2	4,5	14,9
	M	-1,3	0,0	16,3	-4,5	5,9	-4,0	-6,2	10,7	3,3	6,0	11,1	-8,3
	J	-0,8	8,3	9,5	5,5	16,5	11,4	-5,9	11,5	-1,4	0,3	-8,2	-14,9
	J	5,6	8,7	15,3	11,7	3,7	-14,4	4,9	4,0	2,3	12,1	13,2	1,5
	A	0,1	-4,6	9,5	5,6	8,7	14,2	-0,6	0,6	-5,6	11,8	7,9	-11,3
	S	5,0	11,7	13,2	8,9	3,7	-7,9	4,5	1,2	4,8	8,4	3,7	-3,3
	O	1,7	5,5	10,2	-5,1	11,3	16,0	4,8	19,3	1,4	4,4	17,1	-1,1
	N	-1,1	-2,2	10,6	-4,8	-16,6	-7,6	1,1	15,0	-1,5	12,2	-4,1	-2,9
	D	6,6	10,8	9,3	1,3	-17,4	9,8	10,8	9,9	4,8	12,2	5,1	13,5
1992	J		0,3	8,7	-8,2	20,3	-11,2	5,7		4,2		21,9	-0,8

Period	EUR 12	UEBL	DK	D	GR	E	F	IRL	I	NL	P	UK	
B : MISCELLANEOUS MANUFACTURED ARTICLES													
Intra - EC trade (EUR 12)													
Values in Mio ECU													
1989	69 890	5 487	1 700	17 007	1 042	2 159	8 087	2 017	15 977	6 180	2 599	7 634	
1990	77 681	6 259	1 955	17 634	1 095	2 550	9 319	2 123	17 585	7 224	3 106	8 651	
1991	83 118	6 756	2 302	18 192	1 184	2 675	10 370	2 361	18 589	7 799	3 464	9 425	
1989	IV	18 403	1 491	475	4 450	332	545	2 158	499	4 072	1 662	670	2 049
1990	I	19 499	1 579	484	4 727	244	601	2 411	510	4 389	1 844	800	1 910
	II	18 463	1 491	458	4 226	261	624	2 194	519	4 072	1 759	751	2 107
	III	19 125	1 483	469	4 326	218	659	2 303	516	4 480	1 707	777	2 187
	IV	20 594	1 706	544	4 555	372	665	2 411	578	4 624	1 913	778	2 447
1991	I	21 324	1 730	555	4 735	296	730	2 691	594	4 986	1 974	910	2 124
	II	19 647	1 638	566	4 168	322	660	2 388	590	4 271	1 859	833	2 352
	III	20 763	1 588	574	4 683	245	619	2 615	515	4 745	1 948	886	2 346
	IV	21 384	1 799	608	4 606	323	666	2 676	663	4 588	2 018	835	2 602
1990	J	6 892	468	116	1 494	73	272	642	180	1 871	539	311	725
	A	5 504	444	158	1 405	72	154	636	138	1 084	544	200	668
	S	6 687	551	180	1 429	73	228	825	199	1 520	644	240	798
	O	7 680	655	184	1 816	100	223	945	183	1 687	752	256	880
	N	6 915	576	188	1 502	135	256	812	209	1 459	646	280	851
	D	5 932	458	157	1 236	131	186	658	186	1 475	492	232	721
1991	J	6 818	582	181	1 578	92	235	870	192	1 569	616	282	621
	F	7 007	542	184	1 498	110	236	887	187	1 733	602	305	723
	M	7 487	601	186	1 658	93	260	934	217	1 682	764	312	781
	A	6 684	571	183	1 463	136	227	872	185	1 365	620	239	823
	M	6 323	499	179	1 344	98	207	726	210	1 333	639	287	803
	J	6 579	547	189	1 363	97	225	793	194	1 567	597	278	729
	J	7 565	524	147	1 665	78	232	969	183	1 949	611	367	839
	A	5 873	425	188	1 485	85	173	673	135	1 135	631	224	720
	S	7 255	627	223	1 532	82	215	973	197	1 660	704	254	788
	O	8 005	696	205	1 769	118	245	1 054	221	1 658	775	304	959
	N	6 887	557	208	1 496	107	226	851	242	1 393	705	260	842
	D	6 446	518	178	1 341	101	195	773	202	1 549	539	249	800
1992	J		587	196	1 513	112	187	921		1 574		352	605
Extra - EC trade (EUR 12)													
Values in Mio ECU													
1989	56 111	1 295	2 012	15 920	456	2 325	8 201	512	13 200	1 642	1 016	9 530	
1990	58 900	1 359	2 136	17 163	425	2 366	8 827	530	13 387	1 729	1 129	9 847	
1991	56 926	1 357	2 193	17 315	382	2 433	8 043	565	12 805	1 780	1 064	8 990	
1989	IV	15 538	342	580	4 306	164	632	2 427	140	3 658	475	276	2 537
1990	I	14 389	354	556	4 165	113	545	2 213	130	3 290	435	302	2 286
	II	14 337	335	496	3 984	99	583	2 215	136	3 294	444	283	2 488
	III	14 727	331	532	4 068	98	606	2 198	128	3 452	409	292	2 613
	IV	15 448	340	551	4 947	115	632	2 201	137	3 351	441	253	2 480
1991	I	13 417	332	520	4 318	82	513	1 923	131	2 946	414	272	1 965
	II	13 564	353	522	3 991	98	652	1 908	140	3 096	416	230	2 157
	III	14 507	324	555	4 435	89	570	2 038	141	3 268	430	288	2 369
	IV	15 439	346	596	4 571	113	699	2 174	153	3 494	519	275	2 499
1990	J	5 355	116	132	1 403	34	263	844	43	1 394	142	122	862
	A	4 639	102	188	1 359	31	148	609	34	961	144	78	984
	S	4 741	114	204	1 306	33	193	755	49	1 094	140	79	774
	O	5 811	133	198	1 759	41	202	854	45	1 202	161	84	932
	N	5 051	109	189	1 631	34	229	708	46	994	139	81	890
	D	4 752	95	156	1 553	40	200	636	45	1 155	135	80	657
1991	J	4 351	116	164	1 495	35	150	615	40	835	139	87	673
	F	4 400	101	173	1 361	27	179	627	41	1 065	129	91	606
	M	4 662	114	180	1 462	20	184	679	52	1 045	146	92	687
	A	4 487	114	172	1 285	34	227	655	44	1 007	124	64	763
	M	4 456	110	164	1 345	27	221	594	47	964	149	73	742
	J	4 589	128	169	1 363	36	204	659	49	1 103	143	82	653
	J	5 387	112	139	1 557	33	226	798	48	1 393	155	122	803
	A	4 322	97	192	1 437	28	172	565	39	795	135	77	788
	S	4 777	116	213	1 441	28	172	678	54	1 079	140	76	779
	O	5 520	135	215	1 618	39	248	831	51	1 271	173	93	844
	N	4 958	112	210	1 481	33	221	685	49	1 024	179	87	877
	D	4 958	94	164	1 474	40	229	660	52	1 207	165	78	795
1992	J		113	179	1 310	41	155	647		932		100	688

**TRENDS IN EC TRADE
by SITC sections, Rev. 3**
Imports

Period	EUR 12	UEBL	DK	D	GR	E	F	IRL	I	NL	P	UK	
9 : GOODS NOT CLASSIFIED ELSEWHERE													
World													
Values in Mio ECU													
1989	26 335	5 306	632	7 013	48	123	663	454	6 442	606	25	5 023	
1990	24 194	5 825	624	6 424	44	179	599	465	6 620	485	61	2 867	
1991	25 957	5 796	1 117	5 706	41	211	568	473	7 505	436	76	4 028	
1989	IV	7 080	1 385	166	1 903	17	38	224	134	1 873	148	15	1 175
1990	I	6 158	1 508	171	1 599	10	47	148	112	1 876	101	14	572
	II	5 888	1 389	135	1 593	15	49	152	101	1 593	120	15	726
	III	5 499	1 261	159	1 570	7	31	145	106	1 355	134	13	718
	IV	6 649	1 667	159	1 663	12	51	154	146	1 796	130	19	851
1991	I	6 312	1 636	185	1 447	6	63	128	116	1 830	104	15	782
	II	7 004	1 468	345	1 504	15	47	151	104	2 088	135	16	1 133
	III	6 021	1 191	281	1 370	9	39	142	102	1 629	101	19	1 139
	IV	6 937	1 503	624	1 385	11	62	148	150	1 958	96	26	974
1990	J	1 890	329	41	633	1	10	92	36	501	45	5	197
	A	1 698	407	58	477	4	8	77	35	333	47	4	249
	S	1 978	525	55	460	1	13	48	34	522	43	3	273
	O	2 338	617	55	485	3	20	69	51	625	45	7	361
	N	2 284	582	51	590	6	15	50	43	634	36	6	272
	D	1 977	458	52	564	3	16	37	52	535	32	5	222
1991	J	2 166	595	66	503	4	26	47	39	626	31	4	226
	F	2 178	525	54	523	1	26	36	38	597	42	4	333
	M	1 960	515	64	422	1	11	41	39	606	32	6	222
	A	2 237	488	52	435	9	21	61	34	657	33	6	442
	M	2 388	475	60	586	5	9	39	34	821	74	5	281
	J	2 218	506	78	483		17	47	37	609	28	3	410
	J	2 155	349	104	492	3	14	50	34	655	33	7	415
	A	1 700	298	99	481	3	4	46	33	314	36	4	382
	S	2 134	543	103	397	3	21	42	36	660	30	6	293
	O	2 333	542	105	491	4	21	58	52	695	29	8	328
	N	2 227	497	101	446	3	18	44	46	675	34	9	353
	D	2 028	463	84	448	4	23	42	53	592	24	6	289
1992	J		565	104	957	2	14	42		611		0	494

Period	EUR 12	UEBL	DK	D	GR	E	F	IRL	I	NL	P	UK			
9 : GOODS NOT CLASSIFIED ELSEWHERE															
Intra - EC trade (EUR 12)															
Values in Mio ECU															
1989	15 977	4 856	356	4 321		11	43	160		300	1 051	1 018	22	3 838	
1990	15 525	5 388	386	4 567		6	70	137		309	1 196	915	57	2 493	
1991	15 878	5 358	419	5 049		6	73	126		320	1 239	853	71	2 365	
1989	IV	4 457	1 289	82	1 313		4	14		55	96	307	284	15	997
1990	I	3 964	1 408	107	1 222		1	17		33	75	313	202	13	572
	II	3 777	1 284	85	952		1	23		42	66	309	247	14	753
	III	3 329	1 139	87	844		1	13		35	65	248	206	12	579
	IV	4 454	1 557	107	1 448		3	17		26	102	326	260	18	589
1991	I	4 364	1 491	125	1 430		1	36		28	79	327	217	14	616
	II	4 021	1 382	113	1 204		1	10		29	67	355	228	15	615
	III	3 251	1 095	86	927		1	12		32	67	238	220	18	555
	IV	4 242	1 389	95	1 488		2	16		37	107	319	187	24	578
1990	J	1 077	302	19	338			4		23	22	98	72	5	195
	A	1 054	338	39	299			4		10	21	65	69	4	204
	S	1 199	498	26	308			5		9	23	85	66	3	177
	O	1 476	571	34	377			7		10	37	116	85	7	232
	N	1 572	565	34	494		3	5		9	32	111	104	6	209
	D	1 343	412	37	543			5		6	33	99	55	5	147
1991	J	1 507	525	46	526			11		10	27	106	68	4	183
	F	1 467	469	33	509			21		8	26	115	72	4	210
	M	1 385	498	44	395		1	4		8	25	105	77	5	223
	A	1 375	453	35	395		1	4		7	22	110	77	5	265
	M	1 441	445	39	425			3		8	22	156	100	5	238
	J	1 245	489	30	384			2		13	23	89	53	3	158
	J	1 087	330	27	344			4		16	22	94	64	7	178
	A	942	262	33	303			2		6	22	61	74	4	175
	S	1 192	503	28	280			6		9	23	82	77	6	177
	O	1 429	517	35	453		1	5		13	39	110	65	8	183
	N	1 452	469	29	506		1	6		12	34	102	62	9	223
	D	1 344	404	26	530		1	4		10	35	108	50	6	171
1992	J		477	31	565			2		5		131		7	150
Extra - EC trade (EUR 12)															
Values in Mio ECU															
1989	23 813	450	362	6 549		37	79	503		60	5 134	844	3	9 792	
1990	23 601	437	671	6 527		37	108	462		56	5 165	820	4	9 314	
1991	25 196	438	769	6 847		35	137	442		66	5 989	892	5	9 574	
1989	IV	6 175	97	108	1 902		13	24		168	14	1 465	227		2 158
1990	I	6 446	100	176	1 737		9	30		115	15	1 483	185	1	2 594
	II	6 113	104	159	1 616		15	26		110	15	1 221	222	1	2 625
	III	5 169	122	178	1 489		5	19		110	12	1 044	232	1	1 956
	IV	5 873	110	159	1 685		8	34		128	14	1 417	181		2 138
1991	I	6 043	144	148	1 782		5	27		100	17	1 440	194	1	2 184
	II	7 070	85	182	1 878		13	37		122	15	1 662	208	1	2 867
	III	5 859	95	213	1 575		8	28		110	14	1 327	250	1	2 239
	IV	6 224	114	226	1 611		9	46		111	20	1 561	240	2	2 285
1990	J	1 981	27	51	578		1	6		69	4	382	65		797
	A	1 589	69	65	439		4	4		67	3	253	77		616
	S	1 595	27	58	471		1	8		39	4	409	58		521
	O	2 093	46	71	518		2	13		59	4	485	67		827
	N	2 029	17	46	583		3	10		40	4	505	62		759
	D	1 722	47	41	563		3	11		30	6	424	48		549
1991	J	2 158	70	55	597		3	15		36	5	503	58		814
	F	1 845	55	55	606		1	5		28	6	458	64		566
	M	2 038	18	39	579		1	7		34	6	478	72		805
	A	2 398	35	48	567		8	16		55	5	525	70		1 068
	M	2 454	30	61	697		5	6		31	5	639	77		902
	J	2 180	17	56	591			14		34	4	496	62		903
	J	2 049	19	84	537		2	10		33	5	538	93		727
	A	1 785	36	73	514		3	2		40	4	240	74		799
	S	2 008	39	80	523		2	15		32	5	549	81		681
	O	2 282	25	75	547		3	16		45	5	546	76		922
	N	2 049	28	77	545		2	11		32	6	546	100	1	701
	D	1 934	59	62	518		3	18		32	9	473	63	1	695
1992	J		88	82	978		2	11		36		458		2	895

**TRENDS IN EC TRADE
by SITC sections, Rev. 3**
Exports

Period	EUR 12	UEBL	DK	D	GR	E	F	IRL	I	NL	P	UK	
9 : GOODS NOT CLASSIFIED ELSEWHERE													
World													
Values in Mio ECU													
1989	24 890	4 283	1 264	3 867	188	199	798	727	1 399	4 069	16	8 082	
1990	20 140	3 871	1 442	4 279	144	217	756	803	1 749	4 088	18	2 774	
1991	21 669	4 237	1 659	5 802	157	252	750	717	1 499	4 096	22	2 378	
1989	IV	6 171	1 147	330	994	51	51	197	178	347	990	6	1 881
1990	I	4 923	1 057	382	1 057	43	51	196	202	427	1 053	5	452
	II	5 476	1 053	358	990	43	52	203	271	458	1 049	5	994
	III	4 879	915	330	982	10	55	168	157	408	997	5	651
	IV	5 062	847	372	1 250	47	59	189	172	456	989	4	677
1991	I	5 654	1 091	391	1 754	12	56	179	169	344	976	5	676
	II	5 524	1 180	456	1 437	24	71	210	185	434	1 002	5	521
	III	5 010	925	371	1 339	77	61	184	182	302	990	5	574
	IV	5 649	1 041	609	1 372	44	63	177	180	419	1 129	7	607
1990	J	1 499	271	85	332	3	21	67	54	152	312	1	201
	A	1 469	279	117	330	3	17	43	45	110	311	2	212
	S	1 636	361	110	321	6	17	58	58	146	322	2	235
	O	1 715	323	120	374	13	16	68	59	161	351	1	229
	N	1 807	266	133	538	10	24	65	63	130	344	1	232
	D	1 529	256	109	354	23	19	53	49	165	286	1	215
1991	J	1 888	364	142	529	7	21	59	58	127	336	2	243
	F	1 878	343	126	579	4	17	56	53	123	308	2	268
	M	1 886	382	121	646	1	18	64	58	94	335	2	164
	A	1 664	400	128	321	7	34	65	65	145	325	2	173
	M	1 750	364	126	437	6	20	68	60	140	362	2	165
	J	2 045	395	138	680	10	17	77	59	149	322	1	197
	J	1 566	298	111	360	1	24	64	61	112	324	2	211
	A	1 519	261	128	452	8	14	39	52	95	290	1	180
	S	1 892	362	143	528	66	23	80	70	94	339	1	185
	O	1 704	366	142	343	9	22	61	60	139	371	2	190
	N	1 742	345	139	376	16	30	68	62	115	367	2	223
	D	1 883	323	119	652	19	12	56	59	166	279	3	194
1992	J		338	148	410	2	10	51		137		1	166

Period	EUR 12	UEBL	DK	D	GR	E	F	IRL	I	NL	P	UK	
9 : GOODS NOT CLASSIFIED ELSEWHERE													
Intra - EC trade (EUR 12)													
Values in Mio ECU													
1989	22 752	2 861	1 289	4 816	139	64	321	367	598	4 827	4	7 466	
1990	21 295	2 656	1 352	4 832	95	71	490	467	812	5 225	3	5 284	
1991	22 797	2 797	1 455	5 317	107	75	460	402	610	5 197	3	6 375	
1989	IV	5 845	701	325	1 303	39	17	87	89	139	1 254	2	1 889
1990	I	5 056	726	361	1 255	31	18	126	115	193	1 332	1	898
	II	5 674	745	335	1 222	25	19	128	182	214	1 338		1 465
	III	4 988	633	319	1 134	6	16	112	78	180	1 203	1	1 306
	IV	5 577	562	358	1 220	33	18	123	92	225	1 352	1	1 614
1991	I	5 550	795	363	1 414	6	18	128	98	145	1 187	1	1 394
	II	5 744	751	398	1 369	13	17	126	107	170	1 258	1	1 534
	III	5 549	610	329	1 171	62	16	114	96	124	1 335	1	1 691
	IV	5 955	640	366	1 363	26	23	92	101	169	1 417	1	1 756
1990	J	1 698	178	92	383	1	5	48	26	59	377		530
	A	1 494	168	101	352	2	4	25	23	49	362		406
	S	1 755	286	114	400	3	6	39	29	72	432		373
	O	1 958	217	109	445	9	5	48	31	78	473		543
	N	1 999	178	132	414	5	8	45	34	70	484		628
	D	1 575	166	96	354	18	5	30	26	76	354		450
1991	J	1 926	276	141	451	2	5	47	33	50	404		516
	F	1 842	243	119	549	3	6	39	32	53	348		449
	M	1 784	274	102	414	1	6	43	33	43	439		428
	A	1 850	269	116	402	6	6	44	37	53	408		509
	M	1 885	210	109	414	3	7	34	37	51	443		578
	J	1 957	253	123	544	5	5	48	33	66	412		468
	J	1 935	202	102	419	1	6	33	32	44	442		655
	A	1 626	168	105	350	6	3	22	28	36	366		542
	S	1 907	236	133	385	54	7	58	36	45	483		468
	O	2 044	222	130	426	6	8	41	33	61	487		629
	N	1 921	221	122	405	4	9	40	33	50	510		527
	D	1 955	195	98	532	16	6	21	35	58	367		626
1992	J		244	147	438	2	6	26		58			435
Extra - EC trade (EUR 12)													
Values in Mio ECU													
1989	23 398	1 806	1 140	5 152	49	37	477	192	689	2 830	2	11 025	
1990	20 166	1 496	1 152	5 471	48	43	265	168	833	2 889	2	7 798	
1991	20 465	1 690	1 259	6 371	50	64	290	150	772	3 046	3	6 771	
1989	IV	8 579	536	286	1 345	12	8	110	49	183	759	1	3 290
1990	I	4 961	413	295	1 422	12	10	71	44	212	739	1	1 744
	II	4 908	388	282	1 302	17	9	75	45	210	692	1	1 888
	III	4 791	343	278	1 229	5	13	55	40	203	735	1	1 889
	IV	5 505	351	297	1 519	14	11	65	39	208	723	1	2 277
1991	I	5 027	365	295	1 793	6	13	51	34	169	691	1	1 610
	II	5 040	502	315	1 508	11	25	84	36	237	712	1	1 611
	III	5 025	367	308	1 572	15	11	70	46	149	733	1	1 752
	IV	5 374	456	341	1 498	18	15	85	35	217	909	2	1 797
1990	J	1 425	117	81	437	2	8	19	16	84	217		444
	A	1 748	126	93	438	2	2	17	10	55	239		767
	S	1 572	99	88	354	3	3	19	14	64	249		680
	O	1 846	130	94	464	4	3	20	14	72	248		796
	N	2 033	115	97	627	6	4	20	13	53	253		844
	D	1 620	106	90	438	5	4	23	11	83	216		643
1991	J	1 834	115	92	594	5	5	12	12	66	254		679
	F	1 485	120	100	484	1	3	17	11	59	200		490
	M	1 703	129	100	715	1	5	22	11	45	236		441
	A	1 581	156	106	395	2	18	21	13	83	223		565
	M	1 813	180	92	501	4	4	34	12	79	238		470
	J	1 847	164	96	593	5	3	28	11	75	258		612
	J	1 689	116	107	465		5	30	15	58	250		643
	A	1 534	103	93	523	3	2	17	13	49	228		504
	S	1 734	148	101	582	12	5	22	18	42	250		556
	O	1 620	167	112	452	3	4	20	11	68	292		493
	N	1 652	143	102	473	12	6	28	13	57	303	1	516
	D	2 007	142	102	573	3	5	35	11	92	250	2	791
1992	J		118	93	462	1	4	25		69			488

January - December 1991		EUR 12		Belg.-Lux.		Denmark		Germany		Greece		Spain		
Code	Partner countries	1 000 ECU	Index 91/90	1 000 ECU	Index 91/90	1 000 ECU	Index 91/90	1 000 ECU	Index 91/90	1 000 ECU	Index 91/90	1 000 ECU	Index 91/90	Code
1000	WORLD	1199 582 976	106	102 523 824	104	26 673 664	105	314 734 848	117	17 411 552	112	72 666 272	110	1000
1010	Intra-EC (EUR 12)	702 924 032	106	72 288 672	104	14 467 441	106	171 684 016	118	10 489 828	105	43 454 000	111	1010
1011	Extra-EC	493 989 888	107	30 072 576	105	12 204 828	104	142 937 232	116	6 915 840	124	29 166 944	108	1011
1020	Class 1	293 445 120	106	18 165 216	107	8 884 041	104	87 625 520	112	3 379 090	119	14 202 913	106	1020
1021	EFTA	110 745 600	102	5 548 369	108	6 016 508	104	40 125 088	110	999 549	110	3 945 126	101	1021
1022	Other West. Europe	14 798 690	101	4 200 893	98	2 71 949	102	6 960 821	109	327 772	97	401 942	124	1022
1023	USA and Canada	101 810 128	108	6 822 144	108	1 684 656	111	21 418 496	115	802 286	128	6 123 649	104	1023
1028	Other class 1	66 090 752	113	5 373 825	105	910 929	98	19 121 104	113	1 249 482	129	3 732 197	114	1028
1030	Class 2	150 318 192	104	9 116 701	98	2 066 133	93	33 945 536	112	2 586 635	131	13 233 214	112	1030
1031	ACP (69 countries)	19 134 480	95	2 036 081	86	67 024	37	3 137 926	99	202 772	123	2 113 664	100	1031
1032	DOM	1 774 588	112	4 526 312	112	532	111	64 536	103	429 170	170	974 648	115	1032
1033	TOM	688 974	97	8 357 98	98	239 901	90	71 059	107	458	18	30 582	98	1033
1038	Other class 2	128 720 144	106	7 067 737	102	1 758 676	98	30 672 000	114	2 382 976	131	10 114 320	115	1038
1060	Class 4	34 660 096		1 799 936	105	709 981	118	15 894 739		788 688		930 535	71	1060
1070	Class 5	15 566 582		990 710		544 672		5 471 432		161 427		800 283		1070
1090	Miscellaneous	2 668 890	105	162 581	128	1 410	239	113 600	81	5 891	65	45 338	51	1090
1051	Mediterranean Basin	43 492 512	103	2 077 630	103	240 057	101	12 116 511	109	1 050 809	128	3 080 414	122	1051
1053	OPEC	46 849 040	104	1 907 257	99	160 464	46	7 257 212	108	1 279 113	142	5 047 872	109	1053
1057	ASEAN	19 947 392	119	1 119 250	116	372 821	100	5 773 479	126	160 710	178	1 009 736	139	1057
1058	LATIN America	25 902 736	102	1 850 298	97	441 576	97	6 503 969	107	340 780	128	2 977 995	108	1058
001	France	115 428 320	108	15 323 255	103	1 560 623	124	38 517 824	121	1 352 291	107	11 258 569	115	001
002	Belgium and Luxembourg	79 299 712	106			877 700	89	24 980 656	116	598 198	103	2 112 252	104	002
003	Netherlands	97 942 656	106	18 300 272	104	1 908 790	98	37 238 752	115	1 039 800	99	2 834 427	105	003
004	F R of Germany	171 738 352	101	22 863 824	102	6 156 817	103	6 156 817	103	3 375 373	105	11 705 292	108	004
005	Italy	81 472 368	106	4 418 810	104	1 057 649	109	28 960 304	116	2 473 573	103	7 120 859	107	005
006	United Kingdom	78 214 352	109	8 092 029	105	2 085 681	109	20 186 352	115	931 965	114	5 307 386	117	006
007	Ireland	13 997 182	102	628 455	112	169 817	114	2 580 062	114	100 065	106	393 337	109	007
008	Denmark	16 226 894	111	625 886	108			6 880 202	123	188 675	95	536 354	110	008
009	Greece	4 749 633	102	159 549	111	45 892	86	1 817 261	110			1 776 706	130	009
010	Portugal	10 127 104	105	401 862	111	295 658	105	2 640 624	120	54 554	84	2 008 819	119	010
011	Spain	33 715 264	116	1 474 617	115	296 681	121	7 881 946	130	375 332	119			011
021	Canary Islands	1 266 440	117	3 033	333		491		112	23 050	103	339	136	021
022	Ceuta and Melilla	32 564	342	28	23					23 126		67		022
024	Iceland	934 902	100	18 629	123	69 431	89	181 335	98	11 685	81	56 617	89	024
025	Faroe Islands	300 669	102	5 669	121	136 418	104	34 498	122	6 381	179	15 973	89	025
028	Norway	17 434 624	106	599 678	127	1 486 002	124	3 958 083	108	72 678	107	321 737	117	028
030	Sweden	25 228 496	99	2 449 478	113	2 867 900	98	6 826 228	108	285 975	130	1 154 032	93	030
032	Finland	10 436 840	100	487 806	104	709 264	93	3 197 996	116	125 117	104	534 629	110	032
036	Switzerland	34 464 448	100	1 320 629	100	562 987	103	12 747 783	108	283 172	103	1 297 562	104	036
038	Austria	22 246 256	106	672 150	97	320 924	106	13 213 676	112	220 922	104	580 547	98	038
043	Andorra	36 380	102	211	116	6	17	1 582	101	490	232	15 813	144	043
044	Gibraltar	34 135	92	1 020		280	107	12 965	82	5	11	8 988	247	044
045	Vatican City State	2 551	101	11	122			442	102	276	88	380	56	045
046	Malta	702 205	68	20 118	96	2 652	83	172 402	94	1 727	44	5 130	134	046
048	Yugoslavia	7 487 320	97	156 612	91	50 216	98	3 733 041	114	183 220	85	114 228	106	048
052	Turkey	6 235 431	105	237 251	102	82 377	103	3 005 890	106	135 774	119	245 431	135	052
056	Soviet Union	18 477 376	110	1 193 628	101	254 349	121	6 992 001	142	322 293	114	582 001	158	056
060	Poland	6 212 339	118	268 468	108	332 214	124	3 519 556	134	75 434	147	117 182	104	060
062	Czechoslovakia	4 061 381	146	124 632	123	69 678	99	2 460 892	176	95 448	108	79 671	134	062
064	Hungary	3 624 852	121	125 274	120	38 249	94	2 068 992	126	85 243	177	50 155	121	064
066	Romania	1 466 889	91	49 360	116	4 423	60	578 578	107	74 581	132	79 147	112	066
068	Bulgaria	751 907	127	35 094	155	11 017	255	257 293	133	126 078	147	19 809	73	068
070	Albania	65 360	81	3 479	166	52	141	17 428	94	9 611	99	2 570	92	070
204	Morocco	3 176 533	104	187 783	103	10 511	87	432 426	116	19 596	90	330 677	103	204
208	Algeria	7 615 453	110	438 333	110	10 326	312	906 768	117	18 600	54	794 182	122	208
212	Tunisia	2 332 312	104	191 145	98	20 881	125	565 937	130	26 761	141	123 950	168	212
216	Libya	8 067 170	102	259 066	119	7 369	87	1 723 646	100	428 069	180	984 269	108	216
220	Egypt	2 195 298	95	86 761	95	15 008	57	200 432	106	56 304	183	245 337	273	220
224	Sudan	103 376	65	1 958	24	1 471	84	26 905	101	6 018	143	2 643	65	224
228	Mauritania	255 156	107	47 068	86			533	21			40 474	139	228
232	Mali	60 984	78	19 432	123	26	289	9 723	90	3 825	63	1 682	36	232
236	Burkina Faso	73 723	96	739	109	1 724	32	1 133	389			2 739	64	236
240	Niger	182 115	100	43	73	92	192	337	105	19	66	329	2	240
244	Chad	50 266	87	706	38	65		11 533	60	4 676	88	244	88	244
247	Cape Verde	4 089	46	124		4	29	113	72			148	3	247
248	Senegal	381 819	93	9 324	68	36	15	13 241	117	9 438	79	21 520	66	248
252	Gambia	93 598	121	81 544	126	28	57	140	23	74	463	1 877	92	252
257	Guinea Bissau	6 524	43	1	1			294	92			1 284	8	257
260	Guinea	308 372	101	68 154	118	58	28	26 303	76			67 155	111	260
264	Sierra Leone	168 985	133	93 989	161	159	294	29 897	99	1 249	70	5 102	124	264
268	Liberia	249 268	35	135 260	43	118	0	7 856	18	2 365	19	38 469	191	268
272	Ivory Coast	1 616 843	96	163 853	105	9 201	76	221 239	111	52 017	82	115 997	89	272
276	Ghana	717 195	98	51 253	110	2 901	83	300 043	97	1 641	121	16 912	78	276
280	Togo	105 499	95	7 186	112	4 123	132	3 004	55	6 031	478	16 103	82	280
284	Benin	38 737	89	6 289	350			1 260	228			317	3	284
288	Nigeria	4 563 081	104	73 198	86	1 198	25	949 949	98	1 504	106	1 290 028	114	288
302	Cameroon	1 158 629	84	23 590	69	1 147	48	143 162	156	8 040	115	121 824	52	302
306	Central African Rep.	90 865	87	63 779	108	60		1 113	33	124	10	10 368	69	306
310	Equatorial Guinea	31 170	82	681	48			2 810	101			15 208	83	310
311	São Tomé and Príncipe	3 030	108					1 381	75			238	700	311
314	Gabon	1 226 926	112	12 255	146	82	49	80 770	230	40 931	334	15 460	65	314
318	Congo	547 067	91	135 495	143	1 640	66	36 635	187	3 900	87	47 640	67	318
322	Zaire	963 332	84	667 596	92	265	37	113 139	69					

Imports

SITC 0-9: Total trade

Code	France		Ireland		Italy		Netherlands		Portugal		United Kingdom		Partner countries	Code
	1 000 ECU	Index 91/90	1 000 ECU	Index 91/90	1 000 ECU	Index 91/90	1 000 ECU	Index 91/90	1 000 ECU	Index 91/90	1 000 ECU	Index 91/90		
1000	200 117 280	104	16 833 200	103	147 197 200	103	110 898 608	104	21 089 360	108	169 437 120	96	WORLD	1000
1010	128 402 336	103	11 633 373	101	84 970 256	103	65 387 120	102	15 168 176	112	84 978 784	95	Intra-EC (EUR 12)	1010
1011	71 097 872	106	5 082 085	110	61 697 440	102	45 510 480	106	5 904 430	98	83 400 336	98	Extra-EC	1011
1020	39 928 608	107	4 128 578	109	31 953 728	102	24 247 472	109	2 965 773	103	57 964 208	99	Class 1	1020
1021	13 113 405	96	771 175	128	12 830 109	99	6 820 238	95	1 275 034	105	19 200 992	93	EFTA	1021
1022	1 417 850	100	31 461	92	3 276 099	89	688 648	106	73 502	165	927 753	88	Other West. Europe	1022
1023	18 193 648	120	2 659 529	110	9 360 719	111	9 970 270	106	838 647	92	23 936 672	95	USA and Canada	1023
1028	7 203 706	104	6 466 413	89	6 668 812	102	6 668 316	132	779 191	109	13 898 774	120	Other class 1	1028
1030	25 586 448	106	715 652	116	22 139 184	100	17 248 144	105	2 768 274	93	20 912 240	95	Class 2	1030
1031	4 200 454	92	146 941	100	1 949 151	94	2 020 811	108	638 179	77	2 621 477	100	ACP (69 countries)	1031
1032	463 443	105	810	149	21 193	148	110 641	150	7 362	43	125 848	97	DOM	1032
1033	158 717	75	107	70	101 055	238	24 085	115	24 085	115	51 682	87	TOM	1033
1038	20 763 824	109	567 793	121	20 067 792	101	15 092 617	104	2 119 085	99	18 113 296	94	Other class 2	1038
1060	3 714 589	96	148 968	96	5 706 411	109	2 535 097	109	2 535 097	109	90 340	128	Class 4	1060
1070	1 868 211	134	88 887	89	1 898 104	108	1 479 758	107	80 043	140	2 183 055	98	Class 5	1070
1090	617 073	107	117 752	89	529 486	108	1 012	107	16 757	140	1 057 990	98	Miscellaneous	1090
1051	7 698 659	107	100 400	115	11 606 334	94	2 329 609	98	578 293	105	2 613 798	86	Mediterranean Basin	1051
1053	9 104 732	107	78 889	154	10 514 604	104	6 721 246	101	1 005 122	75	3 772 529	98	OPEC	1053
1057	2 470 990	118	149 495	131	1 720 683	114	2 491 539	110	184 398	106	4 494 292	117	ASEAN	1057
1058	3 236 562	100	82 299	100	3 472 784	100	3 490 228	101	720 785	105	2 785 460	95	Latin America	1058
001			707 055	99	20 854 992	102	7 716 327	95	2 519 822	112	15 617 567	96	France	001
002	20 456 480	103	366 027	99	7 177 360	99	14 425 888	104	856 657	105	7 448 494	97	Belgium and Luxembourg	002
003	13 131 881	103	856 584	105	8 458 370	103	8 458 370	103	1 290 387	115	12 883 383	95	Netherlands	003
004	41 770 696	104	1 338 630	105	30 792 848	101	26 094 576	102	3 129 352	112	24 903 904	91	F R of Germany	004
005	22 051 008	99	381 050	104	9 971 800	101	3 771 800	101	2 161 609	111	9 075 700	96	Austria	005
006	15 166 242	106	7 641 326	100	8 366 936	112	8 848 648	107	1 587 786	108	4 322 806	88	United Kingdom	006
007	1 999 735	96	963 002	100	854 649	91	854 649	91	854 649	91	6 221 532	99	Ireland	007
008	1 843 076	108	143 547	101	1 453 469	101	1 239 583	104	177 544	104	3 138 558	100	Denmark	008
009	558 409	95	10 992	78	1 222 800	94	2 020 691	96	19 867	79	534 466	96	Greece	009
010	2 022 629	88	61 765	108	538 722	107	634 430	103	634 430	103	1 467 941	91	Portugal	010
011	9 795 166	113	126 396	88	5 141 755	120	1 597 518	106	3 338 625	119	3 687 235	96	Spain	011
021	36 993	240	746	137	16 610	169	99 837	138	7 069	61	117 979	98	Canary Islands	021
022	149	47			423	168	95	28	132	65	227	227	Ceuta and Melilla	022
024	143 398	116	828	90	30 481	94	25 420	144	58 833	132	338 245	94	Iceland	024
025	27 489	87	20	3	6 437	131	19 398	87	280	105	48 106	100	Faroe Islands	025
028	2 406 600	106	235 008	240	578 069	107	1 629 334	85	247 764	121	5 899 685	103	Norway	028
030	2 686 648	93	229 484	109	1 997 995	93	2 115 174	97	292 790	104	4 322 806	88	Sweden	030
032	1 250 558	88	125 242	94	794 195	104	918 735	98	145 485	113	2 147 813	88	Finland	032
036	5 090 882	96	114 923	108	6 211 480	100	1 279 621	98	378 652	92	5 178 765	89	Switzerland	036
038	1 535 319	93	65 690	119	3 217 889	99	951 850	105	153 509	104	1 313 682	92	Austria	038
043	16 094	86			271	17	855	96	986	72	67	160	Andorra	043
044	76	34	17	243	3 191	46	1 183	40	778	132	5 632	88	Gibraltar	044
045	70	119			766	129	572	51	27	3	7	35	Vatican City State	045
046	97 135	181	1 338	78	335 908	113	7 782	93	2 252	149	55 761	80	Malta	046
048	638 002	95	13 839	106	2 091 235	89	254 043	98	15 000	246	241 984	84	Yugoslavia	048
056	638 984	100	16 248	86	838 290	82	4 004 521	115	54 169	161	576 196	90	Turkey	056
052	2 387 593	93	60 374	96	3 649 405	112	1 603 599	90	50 370	136	1 381 711	96	Soviet Union	052
060	431 630	102	65 081	100	490 927	92	444 255	100	15 365	147	452 236	92	Poland	060
062	285 987	108	17 385	109	479 982	136	222 722	125	13 391	94	211 593	89	Czechoslovakia	062
064	292 870	106	3 847	72	651 219	121	149 583	108	4 592	150	154 828	96	Hungary	064
066	239 905	90	1 450	79	274 902	70	75 424	54	3 440	143	85 679	89	Romania	066
068	73 137	120	831	184	135 674	118	135 674	118	3 032	90	54 602	109	Bulgaria	068
070	3 467	68			24 303	69	4 173	59	160	112	117	35	Albania	070
204	1 635 949	107	23 459	126	267 704	96	96 176	77	31 449	97	140 801	94	Morocco	204
208	1 747 101	114	4 565	294	2 341 174	115	863 467	95	207 010	85	283 927	79	Algeria	208
212	41 770 696	104	1 925	77	525 134	85	58 228	90	4 177	70	43 486	66	Tunisia	212
216	717 958	111	70		3 572 995	97	104 853	98	90 399	146	178 476	66	Libya	216
220	227 154	108	2 015	55	959 806	74	103 765	112	138 372	103	160 344	124	Egypt	220
224	17 965	47	1 418	155	29 558	55	5 466	90	1 264	32	8 710	73	Sudan	224
228	30 146	72			91 983	135	18 283	145	312	11	22 532	108	Mauritania	228
232	7 141	38	12 533	429	4 660	64	749	22	2 430	27	2 628	46	Mali	232
236	33 823	76	125		15 264	149	355	184	17 613	160	208	34	Burkina Faso	236
240	177 652	111			1 798	66	346	198	965	146	534	43	Niger	240
244	5 186	40	125		2 433	94	39	39	23 527	153	1 976	302	Chad	244
247	250	108			281	187	456	434	2 469	133	244	46	Cape verde	247
248	217 636	84	4 376	215	83 010	147	10 106	102	6 532	152	6 600	73	Senegal	248
252	3 532	80	17	340	793	85	533	182	978	158	4 672	102	Gambia	252
257	902	543			611	80	292	93	3 510	152	40	5	Guinea Bissau	257
260	38 290	82	68 270	112	28 531	106	1 478	65	1 713	182	8 429	54	Guinea	260
264	3 612	50	8	200	1 826	107	13 350	232	656	150	19 168	106	Sierra Leone	264
268	35 911	58	47	10	14 797	13	8 670	17	5 080	40	1 695	17	Liberia	268
272	463 180	104	6 440	35	227 514	89	262 171	100	24 231	85	71 000	68	Ivory Coast	272
276	17 793	78	18 481	67	29 131	122	138 606	124	2 599	261	137 855	85	Ghana	276
280	43 324	120	5	38	12 989	85	2 257	47	5 018	41	5 459	79	Togo	280
28														

January - December 1991		EUR 12		Belg.-Lux.		Denmark		Germany		Greece		Spain		
Code	Partner countries	1 000 ECU	Index 91/90	1 000 ECU	Index 91/90	1 000 ECU	Index 91/90	1 000 ECU	Index 91/90	1 000 ECU	Index 91/90	1 000 ECU	Index 91/90	Code
400	United States of America	91 941 328	108	6 250 782	109	1 548 346	111	19 262 192	116	747 354	130	5 766 932	104	400
404	Canada	9 868 800	105	571 362	99	136 309	116	2 156 290	106	54 932	106	356 717	105	404
406	Greenland	256 121	78	165	3	238 521	90	3 584	17	103	4	1 572	213	406
408	St Pierre and Miquelon	21 553	133	419	120	28	26	2 635	552	4	80	1 004	42	408
412	Mexico	3 051 599	104	248 158	112	14 135	141	505 287	116	22 537	98	967 023	101	412
413	Bermuda	23 745	28	46	79	53	204	19	37	106	399	907	413	
416	Guatemala	139 260	100	6 581	82	2 639	112	45 752	90	1 700	512	3 547	90	416
421	Belize	33 343	98	104	74	17	831	119	119	831	119	134	421	
424	Honduras	168 958	102	30 350	117	2 135	72	56 901	85	2 124	172	13 914	137	424
428	El Salvador	125 998	107	788	35	1 891	109	87 472	103	604	128	5 520	128	428
432	Nicaragua	99 539	126	3 307	85	2 605	242	46 173	112	207	137	6 063	64	432
436	Costa Rica	491 914	113	18 467	91	10 762	117	227 611	112	2 414	114	11 167	133	436
442	Panama	467 696	95	21 922	88	2 738	6	179 550	87	55 003	876	41 465	123	442
446	Anguilla	198	46	1	1	1	1	19	106	1	1	54	446	
448	Cuba	320 472	99	4 903	134	231	44	16 938	76	3 698	795	66 184	117	448
449	St Christopher-Nevis	9 330	147					18						449
452	Haiti	27 475	78	4 048	77	309	286	5 771	137	7	100	855	67	452
453	Bahamas	215 758	101	33 918	103	3 180	7	3 764	5	36 246		2 457	69	453
454	Turks and Caicos Islands	670	203			2	200	8	42			3	14	454
456	Dominican Republic	119 752	102	25 159	84	1 729	551	21 397	106	35	22	22 481	89	456
457	Virgin Islands of USA	15 823	204					25	96			11	69	457
458	Guadeloupe	124 851	128	29	18	27		212	40			84	195	458
459	Antigua and Barbuda	12 806	53	18	225	57	43	206	312		18	1	0	459
460	Dominica	39 775	109	1	11	2	100	57	356		23	356	62	460
461	Brit. Virgin Isl. & Monts	1 826	71	83	346			131	172			221		461
462	Martinique	178 665	92	33	45			15 957	92	24		2	2	462
463	Cayman Islands	12 617	132	16	30			2 142	12			1 287	51	463
464	Jamaica	285 932	103	1 586	103	697	174	62 792	151	449	97	2 839	232	464
465	St Lucia	72 327	86	99		11		559	99	58	9			465
467	St Vincent	48 607	77	1				77	4	8	2	3 665	79	467
469	Barbados	32 747	88	1 081	97	405	154	1 046	96			157	144	469
472	Trinidad and Tobago	174 467	98	18 824	76	2 225	99	10 609	76	59	347	16 670	232	472
473	Grenada	10 323	92	20	10	7	100	1 655	121			604	296	473
474	Aruba	18 097	664	5 737		1 257	86	431	731			73		474
478	Netherlands Antilles	152 233	275	577	79	25	167	27 482	149			2 112	108	478
480	Colombia	1 720 647	117	90 953	112	117 019	123	644 201	118	11 003	178	136 416	123	480
484	Venezuela	1 619 913	91	152 477	82	5 200	422	653 832	100	256	5	89 860	79	484
488	Guyana	119 290	101	2 113	67	20	87	6 034	89	3		3 318	101	488
492	Surinam	130 910	72	3 026	70	15		10 315	45			6 976	138	492
496	French Guiana	66 818	89	369	439	14		563	3			5 038	80	496
500	Ecuador	587 230	166	14 448	165	4 915	570	212 727	223	6 515	77	119 921	154	500
504	Peru	838 790	104	69 871	94	12 810	141	198 330	93	1 437	92	337 467	84	504
508	Brazil	9 377 945	102	714 678	104	123 231	76	1 876 554	105	162 214	117	681 413	98	508
512	Chile	2 528 423	97	153 759	86	15 099	167	593 175	92	11 755	39	317 009	136	512
516	Bolivia	93 600	79	5 935	46	49	59	20 820	130	28	21	3 148	55	516
520	Paraguay	287 221	64	29 913	96	1 422	57	54 163	83	4 404	337	39 666	57	520
524	Uruguay	359 193	63	12 435	84	2 745	172	110 330	103	2 952	75	16 877	99	524
528	Argentina	3 797 588	109	247 051	85	120 244	120	963 824	111	55 587	149	468 160	141	528
529	Falkland Islands	6 878	102	4	57	2		569	46			2 447	241	529
600	Cyprus	615 619	106	29 783	97	2 433	85	47 132	107	36 182	85	12 493	85	600
604	Lebanon	90 741	94	6 819	136	2 408	127	12 485	90	4 038	189	1 741	52	604
608	Syria	1 351 255	109	1 400	50	1 362	157	584 594	120	22 343	202	36 980	196	608
612	Iraq	28 782	1	61	0	30	31	1 864	4	6 887	10			612
616	Iran	6 292 391	109	331 894	99	5 205	109	688 958	112	502 397	168	572 629	91	616
624	Israel	3 407 134	98	454 617	99	33 949	113	660 149	94	100 580	147	166 367	119	624
628	Jordan	83 993	91	3 414	74	234	227	18 091	86	8 032	101	3 817	219	628
632	Saudi Arabia	11 163 203	136	327 191	102	20 683	49	948 032	110	234 389	140	754 861	190	632
636	Kuwait	224 313	12	36	0	5	0	3 611	4	14 023	24	18 363	30	636
640	Bahrain	93 292	104	10 834	161	62	94	11 762	208	362	165	2 352	27	640
644	Qatar	139 915	190	67	30	77	203	12 257	42	890	111	38	5	644
647	United Arab Emirates	1 743 890	116	33 657	137	2 767	67	160 359	101	1 104	182	201 207	120	647
649	Oman	127 263	83	2 669	160	376	114	6 189	49	1 135	156	179	89	649
653	Yemen	462 737		1 284				288 889				194		653
660	Afghanistan	55 403	85	16 937	100	549	91	20 142	100	120	169	1 384	117	660
662	Pakistan	1 568 585	107	66 336	96	42 922	115	435 201	125	17 441	72	107 890	116	662
664	India	4 757 946	105	585 326	96	91 855	103	1 269 558	109	43 375	187	223 298	112	664
666	Bangladesh	656 835	131	62 650	114	17 908	150	164 070	182	2 744	112	24 546	178	666
667	Maldives	17 022	133	19		50	14	3 438	131			20	91	667
669	Sri Lanka	542 973	123	79 070	98	11 284	130	175 435	136	2 103	69	13 717	165	669
672	Nepal	120 924	132	5 799	64	192	82	99 090	151	17	340	1 282	138	672
675	Bhutan	377	107	50	556	3		2	14					675
676	Myanmar (Burma)	29 781	77	1 597	88		56	6 317	7		116	799	97	676
680	Thailand	5 013 777	122	378 049	114	116 207	122	1 284 928	131	35 951	175	331 387	165	680
684	Laos	19 002	410	427	204	1 091	445	7 683	540		13	105		684
690	Vietnam	172 175	204	14 447	152	1 695	281	79 554	257	134	42	5 937	159	690
696	Cambodia (Kampuchea)	16 268		43	205			13 589				7	9	696
700	Indonesia	3 576 773	125	264 574	125	102 607	146	914 439	133	23 550	245	207 053	143	700
701	Malaysia	4 382 930	122	260 621	121	68 493	131	1 456 130	135	31 395	143	201 171	132	701
703	Brunei	281 595	126	966	695	37	137	2 937	809	20	133	646	734	703
706	Singapore	5 219 655	111	138 099	96	54 916	42	1 613 165	114	65 112	190	209 812	118	706
708	Philippines	1 472 663	117	76 942	121	30 561	122	501 881	117	4 682	123	59 658	125	708
716	Mongolia	18 748	50	188	26			3 246	153			18	150	716
720	China	14 973 000	141	966 104	159	541 756	172	5 314 080	149	156 486	169	718 085	159	720
724	North Korea	82 188	120	5 069	621	990	123	57 614	136	1 109	146	10 058	67	724
728	South Korea	7 842 635	120	290 779	126	319 530	195	2 502 584	122	133 935	142	489 233	121	728
732	Japan	51 817 568	112	3 802 507	111	816 411	95	16 554 400	114	1 157 288	125	3 163 923	115	732
736	Taiwan	11 052 166	121	381 588	113	178 910	122	3 680 808	130	132 743	101	779 219	133	736
740	Hong Kong	6 400 600	108	232 673	111	131 208	111	2 554 332	109	55 755	100	231 706	119	740
743	Macao	562 166	108	11 976	87	14 707	114	188 686	112	947	102	18 123	146	743
800	Australia	4 468 525	93	301 820	81	76 961	147	885 789	95	14 298	129	166 897	111	800
801	Papua New Guinea	198 542	88	5 970	84	687	278	132 589	82	65	241	862	185	801
802														

Imports

SITC 0-9: Total trade

Code	France		Ireland		Italy		Netherlands		Portugal		United Kingdom		January - December 1991	Partner countries	Code
	1 000 ECU	Index 91/90	1 000 ECU	Index 91/90	1 000 ECU	Index 91/90	1 000 ECU	Index 91/90	1 000 ECU	Index 91/90	1 000 ECU	Index 91/90			
400	16 661 200	119	2 542 796	110	8 227 266	113	9 016 102	105	715 176	93	21 203 168	95	United States of America	400	
404	1 532 459	129	116 733	113	1 133 453	99	954 168	126	122 870	83	2 733 507	93	Canada	404	
406	2 145 173				251	222	474	5	15		9 291	46	Greenland	406	
408	13 394	121			130	52	205	342	1 175	374	2 559	212	St Pierre and Miquelon	408	
412	577 176	96	7 320	71	161 164	108	201 419	109	85 758	130	261 622	90	Mexico	412	
413	12 749	29			8 121	326	8 121	326	137		1 836	11	Bermuda	413	
416	14 300	128	1 242	682	23 815	101	20 852	101	2 257	119	16 575	103	Guatemala	416	
421	1 667	320			150	882	595	122			29 845	93	Belize	421	
424	5 044	96	211	19	22 355	94	10 070	127	11 461	669	14 393	74	Honduras	424	
428	6 678	114			2 991	112	13 590	98	129	645	6 335	331	El Salvador	428	
432	7 838	97	279	90	25 977		5 540	122	756	12	894	40	Nicaragua	432	
436	26 725	133	1 235	86	96 162	122	50 433	97	8 131	157	38 807	122	Costa Rica	436	
442	17 097	135	244	10	85 140	119	38 237	59	15 233	94	11 067	180	Panama	442	
446	1	0			13		16	800	28		87		Anguilla	446	
448	47 458	109	254	205	38 525	93	102 669	104	14 892	101	24 720	57	Cuba	448	
449	53		1		11		11	20	7		9 239	146	St Christopher-Nevis	449	
452	6 420	90			7 135	47	858	229	4	5	2 068	124	Haiti	452	
453	42 582	299	2 124	67	41 156	259	4 738	129	500	735	45 093	256	Bahamas	453	
454	17	55			565	272	5	14	57		13	100	Turks and Caicos Islands	454	
456	13 152	94	805	291	16 925	119	7 378	168	658	69	10 033	144	Dominican Republic	456	
457	3 333	121	3 009	115	44	98	8 887	755	5	0	514	76	Virgin Islands of USA	457	
458	123 496	134			197	81	68	77			733		Guadeloupe	458	
459	54	43	56		24	2	4	402	3 407	69	8 563	239	Antigua and Barbuda	459	
460	100	108	23		3 081	123	49	75	67	248	38 016	108	Dominica	460	
461	38		60	49	13	16	19	19	50		1 211	54	Brit.Virgin Isl. & Monts	461	
462	161 263	92			275	129	36	80	11		1 064	71	Martinique	462	
463	3 150	144			2 343	66	10	53	848	230	2 809	406	Cayman Islands	463	
464	13 847	109	160	29	7 240	143	20 957	77	26	153	175 339	94	Jamaica	464	
465	15	5			8 773	129	305	95			62 507	83	St Lucia	465	
467	155	254			1 449	233	9	7			43 243	79	St Vincent	467	
469	9 022	144	31	194	133	46	798	210	14		20 070	60	Barbados	469	
472	29 094		1 197	305	30 195	95	4 975	371	104	102	50 515	80	Trinidad and Tobago	472	
473	527	80			85	218	1 101	74	301		6 023	84	Grenada	473	
474	13	30			128	474	1 290	185	104	114	9 064	114	Aruba	474	
478	14 054	446	16		71 004	583	21 633	216	2	29	15 328	171	Netherlands Antilles	478	
480	162 699	113	7 761	145	122 850	123	181 112	94	27 538	111	219 095	138	Colombia	480	
484	175 768	110	1 242	177	112 004	63	251 538	90	9 849	167	167 887	83	Venezuela	484	
488	8 964	288	141	224	5 028	121	12 855	94	1 603		79 211	94	Guyana	488	
492	15 737	51	99		31	443	76 349	79	3 581	810	14 781	66	Surinam	492	
496	42 829	116			3 988	112	10 467	765	33		3 375	50	French Guiana	496	
500	36 102	94	11 298	119	79 220	169	26 389	192	192	148	64 103	139	Ecuador	500	
504	89 364	98	2 364	167	218 903	122	57 424	122	14 798	115	140 022	104	Peru	504	
508	1 205 690	101	35 558	96	1 481 009	94	1 603 117	104	300 768	98	1 193 713	110	Brazil	508	
512	476 386	103	5 009	117	327 050	90	256 265	105	54 563	138	318 353	79	Chile	512	
516	39 508	105	22	18	6 869	40	1 989	39	827	67	14 405	66	Bolivia	516	
520	17 229	47	33	11	62 856	118	50 391	46	21 832	42	5 312	23	Paraguay	520	
524	43 876	82	176	33	66 702	89	32 191	107	3 508	51	67 401	26	Uruguay	524	
528	315 507	98	7 501	113	553 657	109	681 438	105	151 124	119	233 375	100	Argentina	528	
529	1	5			927	186	38	131			2 311	62	Falkland Islands	529	
600	222 382	122	8 892	157	41 710	174	14 760	79	1 666	235	198 186	92	Cyprus	600	
604	26 301	122	1 194	380	24 495	63	3 676	171	26	108	7 558	99	Lebanon	604	
608	434 053	113	154	32	184 821	97	19 300	57	6 253	260	59 995	55	Syria	608	
612	1 516	0			14 456	5	291	0	42	0	3 635	2	Iraq	612	
616	1 053 345	96	197	201	1 318 899	108	1 426 677	129	165 135	154	227 055	59	Iran	616	
624	524 140	98	26 673	127	388 570	101	379 591	95	26 155	110	646 343	92	Israel	624	
628	15 121	73	12	11	6 575	79	13 696	196	765	33	14 706	73	Jordan	628	
632	2 745 275	115	14 614		1 873 950	133	2 548 840	187	169 560	72	1 526 808	146	Saudi Arabia	632	
636	95 118	101	98	129	57 448	24	12 155	24	1	2	23 325	10	Kuwait	636	
640	14 495	79	173	36	15 344	274	6 451	99	241	62	31 216	84	Bahrain	640	
644	94 425	346	16	59	24 391		684	121	119	2	6 951	110	Qatar	644	
647	573 794	144	3 445	183	233 105	77	190 692	91	62 281	99	281 479	158	United Arab Emirates	647	
649	13 796	182	57	158	2 678	57	805	39	214	412	99 165	81	Oman	649	
653	110 667	40	14		30 065		8 998				22 626		Yemen	653	
660	558	40	247	252	4 262	100	2 725	33			8 469	72	Afghanistan	660	
662	217 848	118	10 797	104	187 876	82	95 905	95	38 941	88	357 428	108	Pakistan	662	
664	561 966	110	24 279	116	534 527	102	274 246	105	48 387	124	1 101 129	99	India	664	
666	92 296	141	1 176	206	113 573	97	62 699	153	646	47	114 527	112	Bangladesh	666	
667	180	225	59		1 628	605	468	141			11 160	122	Maldives	667	
669	64 144	140	4 299	85	40 515	137	42 643	107	2 049	110	107 714	121	Sri Lanka	669	
672	3 030	139	12	240	4 806	119	1 558	50	1	20	5 137	76	Nepal	672	
675	6				26	217	39	37			251	222	Bhutan	675	
676	1 377	31			7 680	108	4 860	144			4 510	50	Myanmar (Burma)	676	
680	629 236	125	19 993	144	474 698	127	737 339	92	95 571	127	910 409	129	Thailand	680	
684	7 215	346			760	275	1 621	858	31		6	36	Laos	684	
690	36 795	168	87	870	8 288	120	13 921	206	470	111	10 847	328	Vietnam	690	
696	2 555	352	15		54	54	13	52	43	391	3	15	Cambodia (Kampuchea)	696	
700	442 863	115	37 569	118	384 741	120	532 008	113	21 838	49	645 531	132	Indonesia	700	
701	463 223	113	46 008	137	360 872	130	439 808	98	24 195	123	1 031 014	116	Malaysia	701	
703	67 813				557	262	2 383	632	77	350	206 159	94	Brunei	703	
706	689 461	106	38 934	137	399 245	87	589 517	151	31 887	130	1 389 507	112	Singapore	706	
708	178 393	122	6 991	116	100 570	124	190 484	125	10 829	100	311 672	107	Philippines	708	
716	1 987	148			6 199	88	116	20	58	76	6 936	27	Mongolia	716	
720	1 780 645	140	87 479	159	1 843 285	128	1 361 301	130	64 078	117	2 139 701	125	China	720	
724	1 325	77	1 067	434	1 808	43	1 751	177			545	336	North Korea	724	
728	1 028 267	121	42 962	116	763 533	119	763 366	128	77 206	140	1 408 240	100	South Korea	728	
732	5 830 234	107	638 495	89	3 602 692	108	5 962 645	138	607 495	118	9 682 464	102	Japan	732	
736	1 426 598	122	91 633	106	1 012 503	113	1 402 264	124	102 908	126	1 863 011	106	Taiwan	736	
740	492 759	101	67 058	132	286 135	122	557 995	112	32 534	131	1 758 445	104	Hong Kong	740	
743	134 389	110	3 664	105	32 684	120	34 563	110	7 085	98	115 342	98	Macao	743	
800	644 732	90	9 440	108	691 552	90	417 598	91	22 990	60	1 236 448	94	Australia	800	
801	5 003	90	271	104	873	39	12 068	265	250	104	39 904				

January - December 1991		EUR 12		Belg.-Lux.		Denmark		Germany		Greece		Spain		
Code	Partner countries	1 000 ECU	Index 91/90	1 000 ECU	Index 91/90	1 000 ECU	Index 91/90	1 000 ECU	Index 91/90	1 000 ECU	Index 91/90	1 000 ECU	Index 91/90	Code
1000	WORLD	1116 451 072	103	95 345 008	103	29 297 600	105	323 946 752	102	7 015 055	110	51 351 392	111	1000
1010	Intra-EC (EUR 12)	688 175 104	105	71 690 608	103	15 855 799	109	174 289 008	103	4 453 797	110	34 116 352	114	1010
1011	Extra-EC	423 497 216	101	22 869 488	102	13 415 894	101	149 134 640	102	2 506 003	112	16 670 402	107	1011
1020	Class 1	242 340 016	97	11 650 401	95	9 756 849	99	92 758 480	96	1 186 865	105	5 962 317	99	1020
1021	EFTA	108 893 920	98	5 388 230	100	6 687 384	98	50 738 544	99	384 173	108	1 939 781	104	1021
1022	Other West. Europe	17 775 488	95	667 818	105	299 963	96	7 066 041	95	258 906	98	739 822	100	1022
1023	USA and Canada	80 522 880	94	3 908 955	88	1 564 189	98	22 774 448	91	434 284	111	2 670 400	95	1023
1028	Other class 1	35 147 696	101	1 685 399	91	1 205 312	110	12 179 449	94	109 502	94	612 314	96	1028
1030	Class 2	142 672 208	106	9 580 392	108	2 630 773	97	35 660 656	111	949 767	121	9 544 705	112	1030
1031	ACP (69 countries)	15 536 872	96	1 022 923	89	326 185	59	2 457 163	94	101 510	114	1 494 234	114	1031
1032	DOM	9 289 716	109	150 157	100	53 351	105	470 898	81	2 756	62	3 790 858	111	1032
1033	TOM	1 610 657	96	39 253	116	182 891	91	124 920	87	1 764	91	18 362	98	1033
1038	Other class 2	115 835 968	108	8 368 059	112	2 058 347	108	32 607 680	113	843 736	122	5 042 439	113	1038
1060	Class 4	31 937 440		1 186 547	146	920 219	144	18 532 672		348 266		663 927	143	1060
1070	Class 5	6 547 752		452 162		108 053		2 182 810		21 105		499 453		1070
1090	Miscellaneous	4 778 428	101	784 911	109	25 920	179	523 176	94	55 255	104	564 636	96	1090
1051	Mediterranean Basin	45 852 640	100	3 402 842	109	516 020	95	12 537 889	100	811 392	116	2 610 825	110	1051
1053	OPEC	39 315 152	111	2 032 784	121	616 598	108	10 517 327	118	262 907	105	1 706 379	114	1053
1057	ASEAN	17 282 240	107	1 017 690	106	325 944	95	5 994 713	115	36 216	124	343 615	98	1057
1058	Latin America	17 504 544	116	719 077	120	309 918	132	6 089 219	116	66 650	139	1 519 829	109	1058
001	France	124 765 104	101	18 165 568	97	1 714 136	103	42 451 712	104	527 386	87	9 673 963	107	001
002	Belgium and Luxembourg	71 274 096	102	10 222 923	89	626 303	106	23 602 240	102	159 689	124	1 494 234	114	002
003	Netherlands	70 453 232	103	13 033 051	103	1 398 750	103	27 168 112	103	238 799	109	1 994 219	101	003
004	F R of Germany	162 351 232	115	22 628 928	115	6 567 892	119	1 673 595	120	1 673 595	120	7 683 455	132	004
005	Italy	80 537 552	103	5 760 400	95	1 416 099	103	29 455 760	102	1 169 651	108	5 485 422	118	005
006	United Kingdom	82 390 800	95	7 368 847	91	3 028 058	101	24 652 944	93	478 761	104	3 637 984	95	006
007	Ireland	11 362 004	102	335 895	97	137 744	97	1 402 023	105	9 281	92	167 745	115	007
008	Denmark	14 201 306	105	810 352	97	810 352	97	6 003 870	104	58 432	111	421 742	178	008
009	Greece	10 205 254	102	559 536	99	223 072	103	3 116 142	101	3 116 142	101	370 301	112	009
010	Portugal	14 822 908	116	663 651	102	175 062	103	3 633 531	126	20 130	128	3 167 290	121	010
011	Spain	45 811 792	112	2 364 375	111	570 683	120	12 802 638	116	118 074	130		011	
021	Canary Islands	4 187 023	107	76 282	108	45 343	104	220 597	90	1 758	75	3 191 904	109	021
022	Ceuta and Melilla	621 084	126	2 164	119	561	102	17 204	94	15	750	547 535	129	022
024	Iceland	686 025	108	25 057	104	129 957	107	158 246	112	482	199	8 410	36	024
025	Faroe Islands	126 184	97	293	58	104 368	95	3 889	205	10	53	981	150	025
028	Norway	9 655 302	104	446 587	97	1 616 277	103	2 643 164	97	29 262	100	164 385	69	028
030	Sweden	21 872 192	91	1 225 035	92	3 380 407	95	7 313 694	90	95 214	94	490 059	119	030
032	Finland	7 688 081	84	436 390	80	662 520	92	2 851 782	82	55 764	112	168 232	92	032
036	Switzerland	40 166 496	97	2 058 743	107	597 759	106	18 466 752	98	97 006	113	751 430	107	036
038	Austria	28 825 808	107	1 196 427	108	300 465	115	19 304 912	107	109 445	120	357 263	116	038
043	Andorra	880 836	101	11 912	84	3 558	86	45 637	96	190		334 570	106	043
044	Gibraltar	337 519	116	6 010	308	30 550	283	12 320	101	103	118	107 667	121	044
045	Vatican City State	18 957	78	58	126	24	92	1 110	94			112	229	045
046	Malta	1 397 700	116	33 519	117	11 642	83	190 979	113	43 938	142	29 001	128	046
048	Yugoslavia	6 776 288	80	188 182	88	69 411	74	3 380 206	84	129 419	91	60 588	88	048
052	Turkey	8 238 010	107	427 842	113	80 410	103	3 431 899	108	85 226	94	206 903	86	052
056	Soviet Union	14 228 768	105	408 475	116	196 701	69	8 877 773	119	71 224	71	423 315	143	056
060	Poland	7 875 794	160	423 077	243	581 452	310	4 140 947	146	60 618	245	134 965	261	060
062	Czechoslovakia	3 816 677	131	113 601	144	61 950	91	2 428 322	133	37 277	150	41 631	96	062
064	Hungary	3 485 927	108	146 078	114	53 408	97	2 061 613	104	29 584	166	37 231	112	064
066	Romania	1 330 515	94	51 630	115	11 312	44	593 812	81	68 636	147	14 568	67	066
068	Bulgaria	1 033 182	100	37 702	116	13 651	80	389 594	75	71 044	170	9 482	68	068
070	Albania	166 585	133	5 983	224	1 745	529	40 614	111	9 883	70	2 735	76	070
204	Morocco	3 707 624	104	192 196	106	29 250	79	485 987	102	8 231	118	479 822	95	204
208	Algeria	4 382 732	88	251 326	94	33 693	97	595 305	81	29 874	132	523 435	116	208
212	Tunisia	3 072 985	103	232 560	108	24 249	93	590 942	118	29 098	106	125 790	99	212
216	Libya	2 820 857	106	123 028	106	20 073	68	559 893	94	55 564	106	55 561	107	216
220	Egypt	4 127 302	99	162 997	118	68 999	73	885 786	96	52 148	104	145 255	122	220
224	Sudan	408 910	121	37 632	254	8 645	105	80 347	111	4 286	109	3 693	140	224
228	Mauritania	213 503	96	31 680	153	3 084	411	29 257	108	70	53	8 588	130	228
232	Mali	180 617	84	18 408	112	899	88	21 946	95	87	96	7 471	81	232
236	Burkina Faso	194 762	103	6 690	129	2 897	70	12 726	100	55 226	94	5 278	128	236
240	Niger	136 352	93	5 109	83	574	66	17 258	166	373	250	1 864	91	240
244	Chad	86 029	108	5 808	84	162	18	3 572	76	130	55	495	61	244
247	Cape Verde	80 175	93	5 158	187	1 984	62	3 444	49	20	59	7 907	75	247
248	Senegal	644 102	94	39 614	118	2 910	134	35 149	75	1 070	155	23 464	65	248
252	Gambia	95 542	118	14 454	175	3 198	100	15 244	124	102	176	808	80	252
257	Guinea Bissau	45 591	85	1 179	109	249	40	3 141	104			660	190	257
260	Guinea	255 646	102	29 798	94	1 120	90	27 137	122	4 028	109	6 873	73	260
264	Sierra Leone	79 647	98	5 500	114	1 329	67	15 819	65	2	11	2 106	106	264
268	Liberia	470 732	47	7 050	69	832	0	153 836	75	16 202	126	197 129	131	268
272	Ivory Coast	867 609	104	47 572	100	3 609	153	65 078	96	1 450	23	38 144	75	272
276	Ghana	540 135	108	31 105	148	10 516	208	94 667	99	855	41	5 920	103	276
280	Togo	306 820	93	9 648	68	1 589	69	28 741	80	793	62	6 741	91	280
284	Benin	203 657	122	13 669	132	943	103	22 240	150	376		6 517	123	284
288	Nigeria	2 925 686	117	118 154	91	23 130	109	795 734	141	22 202	101	58 149	77	288
302	Cameroon	813 738	83	49 070	77	2 086	79	70 564	84	3 199	238	26 370	101	302
306	Central African Rep.	76 128	96	3 245	102	164	68	3 872	48	24	89	505	88	306
310	Equatorial Guinea	29 077	76	2 913	101	23		732	39			9 123	132	310
311	São Tomé and Príncipe	18 915	90	1 254	32	87	483	1 779	104			527	68	311
314	Gabon	638 129	117	14 110	92	374	87	17 750	90	38		15 430	224	314
318	Congo	336 159	96	22 750	105	305	85	18						

Exports

SITC 0-9: Total trade

Code	France		Ireland		Italy		Netherlands		Portugal		United Kingdom		Partner countries	Code
	1 000 ECU	Index 91/90	1 000 ECU	Index 91/90	1 000 ECU	Index 91/90	1 000 ECU	Index 91/90	1 000 ECU	Index 91/90	1 000 ECU	Index 91/90		
1000	184 714 400	106	19 533 584	105	136 754 720	102	108 211 920	101	13 157 547	102	147 123 072	102	WORLD	1000
1010	117 458 304	107	14 527 375	104	80 642 080	104	82 450 144	101	9 877 816	105	82 814 032	109	Intra-EC (EUR 12)	1010
1011	67 221 184	103	4 840 386	107	55 523 680	100	24 987 616	103	3 127 464	96	63 200 640	94	Extra-EC	1011
1020	32 123 248	100	3 618 244	111	30 794 256	94	14 439 643	103	2 097 524	93	37 952 176	94	Class 1	1020
1021	11 652 849	92	1 055 775	101	11 955 210	96	7 099 181	105	1 277 993	98	10 714 806	94	EFTA	1021
1022	2 096 892	86	60 945	115	3 909 644	91	982 517	97	28 679	87	1 664 167	109	Other West. Europe	1022
1023	12 957 415	106	1 886 310	113	10 537 357	93	4 563 523	98	598 768	83	18 627 232	89	USA and Canada	1023
1028	5 416 296	116	615 214	122	4 392 045	94	1 794 321	111	191 883	99	6 945 972	106	Other class 1	1028
1030	30 927 776	106	1 060 515	100	19 620 000	111	8 417 390	101	977 855	110	23 302 352	96	Class 2	1030
1031	4 787 289	93	158 336	106	1 559 366	93	1 262 753	97	583 348	120	2 984 953	104	ACP (69 countries)	1031
1032	4 027 939	114	46 285	158	309 145	101	210 224	103	27 115	68	199 988	96	DOM	1032
1033	748 218	105	21 333	236	108 981	62	190 505	98	2 294	164	162 136	92	TOM	1033
1038	21 364 336	108	834 560	96	17 642 496	113	6 753 908	102	365 098	100	19 955 200	95	Other class 2	1038
1060	2 901 785	124	148 237		3 931 807	103	1 827 412		25 415	33	1 451 158	86	Class 4	1060
1070	1 268 363		13 390		1 177 623		303 174		26 670		494 949		Class 5	1070
1090	34 919	121	165 837	98	588 959	122	774 160	97	152 267	104	1 108 388	93	Miscellaneous	1090
1051	9 326 341	96	232 894	100	9 810 353	102	2 328 797	90	162 493	91	4 112 801	105	Mediterranean Basin	1051
1053	7 842 095	107	256 962	76	6 503 408	119	2 313 242	95	74 387	99	7 189 069	105	OP-EC	1053
1057	2 716 470	112	148 002	105	1 757 905	107	1 165 472	102	44 549	122	3 731 675	105	ASEAN	1057
1058	2 904 384	125	163 565	100	2 916 390	121	916 376	116	69 122	96	1 828 026	104	Latin America	1058
001			1 855 896	94	20 764 960	95	11 476 188	96	1 892 161	95	16 243 120	108	France	001
002	15 650 064	100	959 162	117	4 648 867	102	15 392 497	99	422 578	105	8 318 459	106	Belgium and Luxembourg	002
003	8 609 000	91	1 295 813	120	4 313 841	103			754 757	103	11 648 894	112	Netherlands	003
004	38 180 000	120	2 485 754	114	28 699 056	113	31 722 816	107	2 507 011	117	20 202 688	113	F R of Germany	004
005	20 475 488	103	842 226	102			6 891 448	97	523 088	101	8 517 965	111	Italy	005
006	16 409 352	99	6 245 629	99	9 110 092	96	10 041 041	92	1 418 092	91		101	United Kingdom	006
007	704 993	97			452 056	119	658 736	102	83 067	103	7 430 464	101	Ireland	007
008	1 671 300	124	187 907	98	1 061 473	104	1 736 483	98	278 769	100	1 970 978	101	Denmark	008
009	1 273 761	102	113 431	122	2 498 163	103	1 052 715	105	55 494	85	942 639	99	Greece	009
010	2 595 106	118	95 759	106	2 109 608	109	809 625	100			1 533 146	107	Portugal	010
011	11 889 229	112	445 797	112	6 983 942	106	2 688 585	101	1 962 798	115	6 005 678	116	Spain	011
021	160 694	118	42 572	162	147 589	100	133 922	96	20 687	63	145 675	118	Canary Islands	021
022	5 855	103	839	164	15 170	158	19 541	105	2 513	77	9 687	111	Ceuta and Melilla	022
024	43 512	139	5 710	125	38 843	119	128 011	99	11 092	181	126 705	118	Iceland	024
025	929	127	39	20	1 270	61	3 037	120	917	140	10 451	94	Faroe Islands	025
028	704 563	94	159 880	106	536 043	92	1 295 193	157	160 921	91	1 899 027	106	Norway	028
030	1 834 304	85	325 402	91	1 471 370	89	1 851 945	98	492 343	94	3 392 430	90	Sweden	030
032	642 928	76	126 844	127	720 460	86	654 790	85	197 494	94	1 173 887	82	Finland	032
036	6 877 396	93	320 132	101	5 744 273	95	1 936 195	101	259 759	105	3 057 064	93	Switzerland	036
038	1 550 146	106	117 808	100	3 444 221	106	1 233 048	100	156 383	107	1 055 692	107	Austria	038
043	413 022	99	1 331	66	26 328	100	23 233	105	1 506	157	19 549	89	Andorra	043
044	10 063	97	1 732	154	20 980	62	40 416	109	1 942	195	106 636	112	Gibraltar	044
045	344	90	30		12 895	118			2 997	28	1 367	211	Vatican City State	045
046	91 389	76	15 809	168	694 448	122	52 380	124	4 870	92	229 725	117	Malta	046
048	642 766	73	15 048	101	1 720 903	73	298 559	78	3 135	51	268 071	76	Yugoslavia	048
052	938 180	92	26 956	106	1 433 721	108	561 996	109	16 508	87	1 028 369	122	Turkey	052
056	1 175 473	92	90 588	75	1 947 179	93	564 713	81	8 429	15	464 898	55	Soviet Union	056
060	603 889	190	29 959	97	671 374	103	743 261	208	4 289	127	481 963	158	Poland	060
062	395 191	174	10 367	115	353 015	123	190 760	124	9 187	77	180 646	99	Czechoslovakia	062
066	260 333	110	13 187	138	490 843	120	203 703	120	3 671	79	186 276	110	Hungary	066
068	212 363	111	3 763	42	211 295	142	79 579	105	812	39	82 772	71	Romania	068
068	220 375	239	231	7	193 177	98	43 786	90	4 082	92	50 058	80	Bulgaria	068
070	34 161	424	143	32	64 949	135	1 611	36	216	30	4 545	71	Albania	070
204	1 696 248	105	21 132	175	400 828	107	143 411	99	36 620	90	213 899	130	Morocco	204
208	1 831 355	85	8 657	46	892 829	97	119 163	48	17 801	110	79 294	77	Algeria	208
212	1 197 276	96	6 591	133	709 568	110	93 589	80	2 252	43	61 070	108	Tunisia	212
216	359 549	103	14 229	37	1 100 966	129	173 298	78	851	6	357 845	107	Libya	216
220	1 190 559	117	54 262	122	903 513	85	257 916	90	7 209	72	398 638	96	Egypt	220
224	41 549	88	2 766	66	87 016	194	35 392	77			107 584	113	Sudan	224
228	105 853	85	574		18 959	83	11 615	81	481	77	3 342	79	Mauritania	228
232	92 985	81	259	69	10 194	75	14 177	66	554	99	13 627	111	Mali	232
236	128 212	105	2 174		13 842	77	10 666	88	538	107	9 239	103	Burkina Faso	236
240	71 878	84	2 365	432	10 365	90	10 967	82	134	22	15 465	103	Niger	240
244	65 617	118	1 731		2 841	64	3 052	93	68	971	2 553	117	Chad	244
247	3 724	74	919		3 736	65	9 103	85	41 455	107	2 725	134	Cape verde	247
248	447 431	103	1 457	159	43 535	68	27 108	65	2 727	74	19 637	93	Senegal	248
252	17 320	107	279	68	7 632	150	9 287	96	76	39	27 142	110	Gambia	252
257	3 271	59	1 78		4 922	115	5 439	105	24 834	78	1 718	133	Guinea Bissau	257
260	127 804	97	827	181	20 594	120	25 070	151	1 427	86	11 008	69	Guinea	260
264	6 461	82	1 121	210	10 288	85	11 686	93	56	81	25 279	85	Sierra Leone	264
268	21 570	9	3 897	176	49 839	176	7 909	59	210	35	12 418	103	Liberia	268
272	521 940	108	3 858	68	59 963	98	88 788	134	2 942	166	34 265	93	Ivory Coast	272
276	45 858	118	5 869	106	52 604	113	55 518	95	1 801	142	235 422	107	Ghana	276
280	158 457	85	1 045	140	27 404	168	42 206	92	572					

EC TRADE by partner countries

SITC 0-9: Total trade

Exports

January - December 1991		EUR 12		Belg.-Lux.		Denmark		Germany		Greece		Spain		Code
Code	Partner countries	1 000 ECU	Index 91/90	1 000 ECU	Index 91/90	1 000 ECU	Index 91/90	1 000 ECU	Index 91/90	1 000 ECU	Index 91/90	1 000 ECU	Index 91/90	
400	United States of America	71 199 280	93	3 581 549	89	1 413 619	98	20 343 264	89	400 597	113	2 375 528	94	400
404	Canada	9 323 599	100	327 406	81	150 570	101	2 431 174	106	33 687	91	294 872	108	404
406	Greenland	187 315	91	311	35	181 307	92	1 620	69					406
408	St Pierre and Miquelon	22 209	87	243	174	86	22	614	33	36		65	40	408
412	Mexico	4 828 500	124	219 864	100	60 956	114	2 001 223	141	4 994	141	494 285	109	412
413	Bermuda	191 947	89	2 364	379	1 858	96	41 006	65	994	78	1 365	18	413
416	Guatemala	193 405	106	9 215	133	4 580	111	55 062	78	4		16 971	131	416
421	Belize	34 591	104	480	857	2 451	132	773	100	1		109	51	421
424	Honduras	75 252	84	3 392	118	2 978	154	18 670	86	4 951	106	11 481	58	424
428	El Salvador	131 069	116	6 540	151	3 842	87	55 843	143	8	267	7 459	110	428
432	Nicaragua	80 754	112	1 331	36	13 990	263	10 775	93	3	1	15 606	233	432
436	Costa Rica	177 320	107	8 938	110	3 213	77	44 898	81	67	42	14 596	73	436
442	Panama	609 561	108	17 434	114	7 216	29	95 582	182	45 102	144	69 827	51	442
446	Anguilla	4 792	84	17	35	15	48	25	32	44	52	25	35	446
448	Cuba	629 875	95	31 957	90	19 101	135	97 046	66	44	314	228 404	97	448
449	St Christopher-Nevis	11 146	91	25	4	413	97	91	31	70	101	13	36	449
452	Haiti	49 214	79	2 845	55	893	141	9 580	79	44	19	2 770	93	452
453	Bahamas	262 103	85	1 748	313	132 256	101	16 636	8	14 422	165	15 157	784	453
454	Turks and Caicos Islands	4 875	75	243	90	136	523	586	102	9	75	525	454	
456	Dominican Republic	238 375	110	8 654	117	17 053	129	25 339	79	2	0	32 905	92	456
457	Virgin Islands of USA	42 080	61	381	185	430	53	3 039	177	165	280	2 878	122	457
458	Gadeloupe	1 001 646	94	15 768	85	1 977	86	24 923	82	19	127	14 779	105	458
459	Antigua and Barbuda	59 446	140	115	76	901	87	2 594	52	2 311	189	269	63	459
460	Dominica	29 139	122	249	106	196	64	1 293	55	16	400	571	293	460
461	Brit Virgin Isl. & Monts	37 563	221	131	54	554	149	9 686	50	10	58	499	537	461
462	Martinique	964 731	98	19 274	123	1 960	114	28 337	86	29	58	13 534	92	462
463	Cayman Islands	37 788	108	10	79	101	2	2 622	310	38	29	5 241	154	463
464	Jamaica	138 644	81	6 359	41	1 688	70	14 973	65	71	40	4 601	143	464
465	St Lucia	43 792	120	216	63	826	132	2 250	86			80	82	465
467	St Vincent	41 919	139	406	383	1 048	112	7 986	250	4 583	175	103	6	467
469	Barbados	78 595	94	1 977	64	2 247	79	10 997	96	7	28	834	69	469
472	Trinidad and Tobago	163 958	118	5 972	119	4 176	106	17 547	93	103	7	2 779	125	472
473	Grenada	16 054	101	134	85	729	105	661	139	2	3	6	22	473
474	Aruba	73 883	98	1 204	43	898	69	4 423	117			781	78	474
478	Netherlands Antilles	284 177	96	15 529	273	3 537	98	34 673	150	576	144	5 241	154	478
480	Colombia	886 826	99	28 858	76	12 786	118	402 458	134	75	49	76 762	80	480
484	Venezuela	1 901 964	112	112 533	204	37 786	182	546 890	105	2 352	145	207 938	158	484
488	Guyana	53 709	118	1 541	84	572	276	5 030	119			980	173	488
492	Surinam	92 932	99	5 952	131	448	196	10 161	88			169	199	492
496	French Guiana	1 251 984	138	7 093	46	1 064	99	144 548	66			6 365	78	496
500	Ecuador	485 215	148	15 161	130	4 339	108	121 230	110	254	101	33 498	142	500
504	Peru	439 570	132	24 257	154	10 066	141	127 608	107	69	48	38 361	178	504
508	Brazil	3 999 442	109	133 777	113	70 732	187	1 475 469	103	3 835	177	123 886	86	508
512	Chile	1 143 733	98	51 969	120	24 003	131	383 804	95	326	93	126 944	107	512
516	Bolivia	126 827	149	2 907	65	2 968	186	59 614	177			9 340	168	516
520	Paraguay	159 583	91	4 353	151	2 160	160	36 999	73			8 152	123	520
524	Uruguay	277 431	119	7 217	147	6 646	115	69 111	101			27 533	135	524
528	Argentina	1 700 710	137	59 834	185	24 310	161	549 263	111	3 363	547	201 517	151	528
529	Falkland Islands	29 134	126			189	94	22	10			8	42	529
600	Cyprus	1 520 710	119	40 561	107	21 872	122	316 784	154	204 380	129	59 259	137	600
604	Lebanon	1 299 481	172	109 070	187	20 786	130	165 534	171			78 927	203	604
608	Syria	872 426	103	61 353	105	17 004	85	222 801	114			27 322	144	608
612	Iraq	56 299	3	1 677	2	5 672	14	10 722	2	1 186	6	36 037	79	612
616	Iran	7 501 154	149	323 856	119	146 599	133	3 281 444	160	15 695	104	313 359	141	616
624	Israel	5 873 687	112	1 513 452	111	70 661	133	1 481 821	118	43 158	123	149 022	113	624
628	Jordan	637 659	77	52 599	80	15 105	104	139 835	116	14 106	174	18 419	82	628
632	Saudi Arabia	9 952 881	128	700 143	183	192 301	117	1 963 250	148	83 810	112	287 326	107	632
636	Kuwait	719 656	70	32 541	54	220 899	115	220 899	82	19 388	214	19 975	60	636
640	Bahrain	660 725	145	32 664	164	16 833	125	118 621	130	1 638	89	41 087	402	640
644	Qatar	675 394	149	14 969	134	8 240	77	130 277	184	1 672	32	14 522	93	644
647	United Arab Emirates	4 052 392	114	185 769	162	74 821	114	839 701	84	27 438	118	105 643	145	647
649	Oman	774 032	112	22 102	142	17 658	151	133 162	136	1 715	116	7 165	122	649
653	Yemen	415 586		31 325		17 045		80 674		7 019		5 788		653
660	Afghanistan	53 055	107	1 409	85	688	58	13 833	86	840	69	146		660
662	Pakistan	1 849 721	129	90 658	127	31 157	235	529 987	121	2 040	262	49 443	103	662
664	India	5 219 915	87	1 115 274	97	57 058	87	1 175 025	87	5 786	116	85 385	94	664
666	Bangladesh	301 159	75	18 729	145	32 764	75	80 974	94	167	57	6 224	41	666
667	Maldives	12 007	58	862	350	886	29	2 027	33	2		9	14	667
669	Sri Lanka	41 582	81	62 313	126	8 475	160	75 439	98	1 259	24	1 719	102	669
672	Nepal	36 069	69	2 063	73	1 435	161	8 680	66	11	7	1 211	191	672
675	Bhutan	2 565	88	1		58	8	1 223	208					675
676	Myanmar (Burma)	64 568	68	1 889	105	5 101	354	27 304	85			152	323	676
680	Thailand	3 816 432	111	438 385	115	109 027	110	1 419 895	129	7 903	83	96 776	95	680
684	Laos	10 614	151	350	75	79	40	670	99	1		327	503	684
690	Vietnam	185 179	98	8 418	321	3 810	104	58 237	72			413	45	690
696	Cambodia (Kampuchea)	7 102	79	104	81	78	709	2 306	47					696
700	Indonesia	3 261 773	103	139 517	90	40 940	91	1 434 233	121	3 432	77	71 503	84	700
701	Malaysia	2 940 431	118	155 423	120	53 125	75	1 088 931	134	3 185	100	39 023	152	701
703	Brunei	519 435	137	3 444	151	1 362	77	33 332	139			115	34	703
706	Singapore	5 684 213	100	222 395	105	91 071	95	1 598 625	99	19 146	199	108 907	95	706
708	Philippines	1 119 963	90	58 525	91	30 418	96	419 698	88	2 549	104	27 291	123	708
716	Mongolia	22 225	82	1 041	206	765	258	5 924	42			109	120	716
720	China	5 604 656	105	401 809	145	79 924	101	1 982 754	102	20 669	80	260 214	110	720
724	North Korea	105 817	116	8 937	100	4 453	404	38 849	95			10 313	259	724
728	South Korea	7 086 582	117	324 184	106	181 961	115	2 492 452	108	248	76	300 639	222	728
732	Japan	22 154 800	98	1 128 764	91	1 042 463	113	8 051 395	95	69 342	113	382 617	95	732
736	Taiwan	5 511 203	112	346 895	110	112 092	127	2 161 632	113	10 696	105	100 104	103	736
740	Hong Kong	7 395 062	112	590 629	113	172 240	136	1 720 712	112	8 744	98	200 505	145	740
743	Macao	49 151	98	1 026	74	2 582	91	4 939	78	4		519	95	743
800	Australia	6 189 046	91	22										

Exports

SITC 0-9: Total trade

Code	France		Ireland		Italy		Netherlands		Portugal		United Kingdom		Partner countries	Code
	1 000 ECU	Index 91/90	1 000 ECU	Index 91/90	1 000 ECU	Index 91/90	1 000 ECU	Index 91/90	1 000 ECU	Index 91/90	1 000 ECU	Index 91/90		
400	11 101 095	104	1 696 711	111	9 418 345	92	4 163 268	99	500 049	81	16 205 252	89	United States of America	400
404	1 856 320	116	189 599	135	1 119 012	94	400 256	89	98 719	93	2 421 984	91	Canada	404
406	299	33	51	255	862	101	1 003	98			899	29	Greenland	406
408	18 397	94	5	125	862	56	502	42	17		1 382	222	St Pierre and Miquelon	408
412	918 870	148	39 770	38	532 069	130	155 025	70	8 051	181	393 393	107	Mexico	412
413	96 441	135	17 081	438	4 490	35	3 065	22	281	81	23 002	59	Bermuda	413
416	18 016	119	5 724	166	42 655	143	17 415	126	675	127	23 088	94	Guatemala	416
421	2 989	54	357	64	1 243	196	5 512	88	62	517	20 614	119	Belize	421
424	7 289	113	2 176	241	8 220	80	5 920	54	361	56	9 662	94	Honduras	424
428	8 014	66	912	182	15 815	96	11 669	91	414	95	20 753	142	El Salvador	428
432	6 579	38	598	55	15 620	162	5 453	74	31	66	11 368	124	Nicaragua	432
436	49 644	303	2 421	184	22 564	84	14 333	104	556	107	16 090	82	Costa Rica	436
442	84 465	122	3 372	88	212 870	143	19 870	91	1 777	19	52 046	105	Panama	442
446	294	24			368	25	40	42	137		3 827	147	Anguilla	446
448	50 645	94	1 763	23	127 790	149	31 287	97	1 328	187	40 510	77	Cuba	448
449	996	63	18	62	1 160	434	393	93	3	75	7 964	94	St Christopher-Nevis	449
452	11 222	62	1 836	138	1 915	67	7 740	83	54	46	10 315	111	Haiti	452
453	36 900	123	8 117	85	5 961	51	3 058	87	152	54	27 696	88	Bahamas	453
454	984	92	51	222	436	19	67	92			2 478	103	Turks and Caicos Islands	454
456	30 149	154	1 552	501	49 265	88	43 897	222	2 123	91	27 436	100	Dominican Republic	456
457	11 212	148	817	73	11 876	89	4 949	107	312	118	6 021	16	Virgin Islands of USA	457
458	881 292	94	161	46	38 359	109	12 546	106	1 411	166	10 411	146	Guadeloupe	458
459	1 547	145	160	119	20 398	441	3 217	236	59	2	27 875	111	Antigua and Barbuda	459
460	4 848	211	108	89	3 795	207	1 506	86	205	18	16 352	120	Dominica	460
461	3 051	108	14	64	1 243	145	6 229	581	14	467	16 132	144	Brit. Virgin Isl. & Monts	461
462	846 879	102	99	228	34 480	65	10 154	102	915	122	8 747	24	Aruba	462
463	6 972	450	451	228	3 839	99	14 401	886	44	67	8 442	45	Cayman Islands	463
464	11 964	94	1 258	104	11 987	76	10 607	59	264	82	74 872	94	Jamaica	464
465	7 408	263	794	118	1 346	78	3 641	129	59	369	27 172	110	St Lucia	465
467	11 699	875	370	237	3 600	400	1 623	29	45	188	10 456	78	St Vincent	467
469	4 204	98	2 123	102	2 006	72	6 377	115	103	69	47 720	95	Barbados	469
472	10 951	99	8 877	131	6 186	126	18 760	113	507	128	88 100	127	Trinidad and Tobago	472
473	316	40	397	130	1 052	102	1 677	130	64	305	11 016	100	Grenada	473
474	4 041	135	707	89	4 113	26	30 742	99	141	141	26 905	169	Peru	504
478	19 856	77	772	68	59 636	82	116 710	92	707	100	26 940	81	Netherlands Antilles	478
480	152 793	97	3 595	105	99 373	110	28 823	102	871	134	80 432	95	Colombia	480
484	226 623	93	9 466	505	418 795	115	99 156	161	6 694	113	233 731	83	Venezuela	484
488	6 692	182	457	81	7 330	114	3 557	52	191	67	27 359	128	Guyana	488
492	4 932	325	81	81	8 110	264	51 938	90	277	122	10 864	74	Surinam	492
496	1 041 299	170	185	158	26 879	86	15 788	193	161	28	8 602	52	French Guiana	496
500	168 500	370	3 944	101	56 058	82	15 776	91	1 943	255	64 512	153	Ecuador	500
504	54 684	145	5 956	270	96 287	138	33 877	182	1 280	102	47 125	115	Peru	504
508	612 346	109	56 980	267	731 783	117	262 427	130	30 271	83	477 936	105	Brazil	508
512	178 049	121	15 660	240	147 562	106	56 355	111	6 907	125	151 866	85	Chile	512
516	14 996	264	1 181	82	19 304	104	7 503	149	560	236	8 254	94	Bolivia	516
520	22 488	59	1 287	329	20 328	77	9 362	158	293	73	53 979	128	Paraguay	520
524	59 429	132	583	120	47 610	140	10 811	109	617	195	47 156	108	Uruguay	524
528	280 226	145	6 550	115	380 008	144	90 814	193	5 641	296	98 884	196	Argentina	528
529	18	13	5	25	5 466	79	581		5	500	22 840	148	Falkland Islands	529
600	240 794	126	16 929	127	244 625	100	67 377	102	13 512	86	294 637	103	Cyprus	600
604	241 944	167	10 820	183	364 324	167	70 981	179	124 011	185	124 011	173	Lebanon	604
608	164 486	3	1	41	193 491	138	75 059	91	2 505	202	70 170	133	Syria	608
612	15 580	3	1 071	4			14 112	11	2	0	6 277	2	Iraq	612
616	844 287	177	12 861	21	1 419 827	164	420 720	101	9 911	231	712 595	134	Iran	616
624	576 304	118	32 663	105	929 289	119	294 365	107	42 408	120	740 544	94	Israel	624
628	105 413	40	4 866	85	101 651	122	59 135	64	870	150	125 660	83	Jordan	628
632	1 532 879	127	109 058	121	1 369 746	144	506 328	111	18 730	152	3 189 310	113	Saudi Arabia	632
636	97 823	67	5 649	59	44 395	71	44 395	71	1 442	52	248 944	98	Kuwait	636
640	122 422	228	6 931	103	79 480	153	41 855	144	1 600	223	197 534	111	Bahrain	640
644	241 572	282	4 245	130	238 086	82	31 386	126	895	301	155 491	114	Qatar	644
647	921 059	121	28 791	141	512 592	112	273 321	124	6 462	149	1 076 795	116	United Arab Emirates	647
649	103 729	126	5 022	109	58 751	188	94 891	153	567	180	329 270	86	Oman	649
653	69 646		10 594		51 801		46 299		1 946		93 449		Yemen	653
660	19 023	155	1 058	76	1 920	111	4 098	131	4 098	131	10 040	92	Afghanistan	660
662	399 765	188	14 155	94	244 311	135	106 562	119	4 261	58	377 382	107	Pakistan	662
664	694 528	85	12 073	122	359 245	85	262 686	84	4 324	23	1 448 531	82	India	664
666	52 621	105	1 008	56	27 159	51	25 666	64	158	81	55 689	56	Bangladesh	666
667	5 522	36	51	77	1 826	188	1 044	82	2		6 771		Maldives	667
669	25 914	82	3 191	71	12 632	62	44 176	156	1 480	463	180 384	148	Sri Lanka	669
672	12 432	52	810	159	1 118	60	1 271	53	2		7 036	122	Nepal	672
675	56	215	12		154	230	2 552	68			809	74	Bhutan	675
676	7 497	39	102		1 511	58	9 161	61			11 846	53	Myanmar (Burma)	676
680	440 662	72	20 433	93	378 579	114	233 106	128	10 663	144	661 003	113	Thailand	680
684	2 459	109	9	300	4 916	867	130	13			1 673	95	Laos	684
690	87 673	120	490	325	9 885	87	6 000	65	207	545	9 901	122	Vietnam	690
696	3 527	169			211	162	288	27			588	88	Cambodia (Kampuchea)	696
700	561 162	123	9 866	137	337 892	123	318 984	95	1 817	37	282 427	104	Indonesia	700
701	318 244	141	32 492	115	257 072	121	152 054	107	11 356	317	829 526	98	Malaysia	701
703	135 987		431	166	22 610	185	15 082	121	6		307 066	98	Brunei	703
706	1 083 343	118	69 218	100	668 905	97	359 274	94	18 056	107	1 445 273	92	Singapore	706
708	177 071	86	15 561	114	92 848	76	86 973	101	2 650	71	206 379	94	Philippines	708
716	6 194	542			2 557	46	4 000	131			1 635	71	Mongolia	716
720	1 117 155	100	6 137	106	1 018 718	133	257 255	135	24 976	87	435 045	67	China	720
724	6 697	77	5 000		18 673	116	4 631	88			19 559	408	North Korea	724
728	1 159 156	112	38 196	106	1 019 453	117	419 825	128	23 444	128	1 119 735	129	South Korea	728
732	3 643 820	107	443 849	129	2 999 006	96	1 005 925	112	115 439	88	3 262 291	89	Japan	732
736	805 332	113	31 010	119	592 044	103	618 077	124	14 231	85	718 490	108		

EC TRADE by SITC sections (Revision 3) and main countries

SITC section 0: Food

Imports

January - December 1991		EUR 12		Belg.-Lux.		Denmark		Germany		Greece		Spain		Code
Code	Partner countries	1 000 ECU	Index 91/90	1 000 ECU	Index 91/90	1 000 ECU	Index 91/90	1 000 ECU	Index 91/90	1 000 ECU	Index 91/90	1 000 ECU	Index 91/90	
1000	WORLD	108 501 280	110	8 699 643	112	2 804 738	109	26 151 760	116	1 913 722	97	6 704 653	119	1000
1010	Intra-EC (EUR 12)	73 355 712	111	6 831 897	114	1 326 198	113	18 209 072	116	1 486 835	97	3 522 871	127	1010
1011	Extra-EC	35 038 832	106	1 857 183	106	1 478 515	106	7 888 428	114	426 319	95	3 180 155	112	1011
1020	Class 1	11 522 999	106	717 391	113	699 681	113	2 269 335	115	193 197	95	829 441	102	1020
1021	EFTA	3 566 140	108	128 331	109	438 389	110	737 746	115	40 508	108	201 022	106	1021
1022	Other West. Europe	1 723 428	110	47 424	122	140 144	137	549 163	118	84 065	98	64 432	114	1022
1023	USA and Canada	4 180 843	103	245 387	121	102 553	136	624 668	119	44 667	85	429 377	96	1023
1028	Other class 1	2 052 584	109	296 248	107	18 595	112	357 757	105	23 956	85	134 250	113	1028
1030	Class 2	20 199 632	104	938 719	97	600 157	96	4 328 182	109	172 461	87	2 205 003	115	1030
1031	ACP (69 countries)	4 463 529	100	177 228	98	27 363	93	634 681	99	49 259	70	247 202	97	1031
1032	DOM	968 809	101	328	64	52	520	4 467	139	188	101	399 293	97	1032
1033	TOM	280 711	90	486	111	232 801	90	3 495	50	12	240	6 170	92	1033
1038	Other class 2	14 486 586	106	760 677	97	339 940	100	3 685 539	111	123 002	97	1 552 339	125	1038
1060	Class 4	2 359 817	101	85 352	101	125 553	130	1 064 267	109	57 335	97	99 734	158	1060
1070	Class 5	956 391	107	115 721	107	53 123	107	226 644	109	3 327	97	45 976	107	1070
1090	Miscellaneous	106 723	97	10 563	703	25	833	54 258	111	567	17	1 627	10	1090
1051	Mediterranean Basin	3 263 494	107	118 507	110	24 268	110	707 445	115	111 670	109	219 796	126	1051
1053	CPEC	1 564 358	120	107 136	108	29 249	138	521 369	143	14 038	115	207 453	126	1053
1057	ASEAN	2 448 995	124	134 448	121	43 053	107	561 081	117	11 354	134	491 939	154	1057
1058	Latin America	8 949 910	109	474 542	94	252 727	98	2 670 924	110	53 954	65	982 154	123	1058
001	France	14 646 038	108	2 236 740	117	128 981	119	3 305 975	110	192 103	85	1 537 675	130	001
002	Belgium and Luxembourg	8 288 589	113	82 998	122	81 967	125	1 851 667	125	89 285	96	165 823	132	002
003	Netherlands	16 452 010	107	2 225 637	106	304 828	105	6 669 169	114	500 077	97	523 858	110	003
004	F R of Germany	9 959 346	116	1 213 701	123	543 323	114	3 430 680	114	343 680	93	208 720	102	004
005	Italy	5 198 442	116	284 097	107	88 527	119	2 392 494	127	111 662	92	190 553	115	005
006	United Kingdom	4 784 982	124	373 049	121	79 386	110	511 568	118	66 829	206	491 939	154	006
007	Ireland	2 994 083	103	78 800	116	23 648	148	436 477	126	47 742	109	59 969	125	007
008	Denmark	4 784 107	108	161 871	114	114	111	1 494 615	111	97 025	96	180 900	132	008
009	Greece	1 279 702	119	36 715	166	7 568	108	367 629	104	4 334	107	14 741	248	009
010	Portugal	424 029	126	13 173	119	22 920	115	21 458	124	4 334	107	148 693	139	010
011	Spain	4 544 224	118	208 112	119	43 852	123	1 158 033	121	34 099	141	393 106	97	011
021	Canary Islands	616 681	103	244	67	270	136	3 709	136	172	92	393 106	97	021
024	Iceland	772 731	102	15 433	125	59 164	88	123 630	106	11 589	81	55 535	89	024
025	Faroe Islands	285 271	102	5 552	121	128 218	104	33 441	121	6 369	180	15 186	95	025
028	Norway	1 199 014	115	35 511	117	226 835	118	147 381	108	1 821	78	89 150	117	028
030	Sweden	305 809	99	7 150	107	121 835	108	72 737	120	1 871	41	11 602	137	030
032	Finland	94 826	110	15 569	105	8 336	97	19 208	122	1 423	92	6 943	94	032
036	Switzerland	715 113	106	40 945	109	17 014	121	203 347	114	4 830	138	25 341	137	036
038	Austria	478 651	107	13 725	101	5 205	165	171 443	126	18 974	172	12 452	77	038
048	Yugoslavia	474 395	108	9 511	131	2 494	217	118 491	122	53 719	98	2 133	44	048
052	Turkey	957 237	115	32 282	120	43 593	117	387 150	117	23 855	87	43 810	133	052
056	Soviet Union	244 679	145	7 354	128	52 209	157	60 381	214	1 048	94	39 500	169	056
060	Poland	959 856	100	26 626	102	62 149	115	427 378	112	7 499	127	37 248	145	060
062	Czechoslovakia	198 396	110	12 927	76	1 844	52	133 402	138	4 671	95	3 786	128	062
064	Hungary	777 137	129	33 922	101	8 150	153	376 265	151	26 519	182	13 834	172	064
068	Bulgaria	116 246	124	3 449	180	1 099	163	36 983	155	15 724	117	3 425	152	068
204	Morocco	863 989	118	22 657	121	1 135	102	97 918	128	8 083	126	127 002	126	204
212	Tunisia	139 642	96	11 646	111	164	173	3 427	113	2 296	67	23 474	110	212
220	113 823	2 991	144	196 547	866	194	11 944	15 855	10	8 748	165	250F	10	220
248	Senegal	211 036	110	3 195	94	11	6	3 119	107	3 040	221	17 117	99	248
272	Ivory Coast	1 058 589	101	67 386	102	7 055	75	158 297	118	31 362	66	60 263	83	272
276	Ghana	159 240	83	2 888	438	2 663	86	22 859	104	60	65	8 337	83	276
288	Nigeria	161 011	113	10 234	107	52	12	23 743	74	719	59	7 318	109	288
302	Cameroon	256 384	88	5 944	74	736	53	29 457	78	180	281	12 542	54	302
322	Zaire	73 113	59	2 690	64	122	19	12 483	71	102	72	5 560	70	322
324	Rwanda	68 455	146	8 492	245	985	75	28 181	102	3 146	106	3 146	235	324
346	Kenya	414 433	109	21 173	123	2 592	117	39 807	114	3 345	160	24 421	241	346
350	Uganda	106 208	94	13 552	109	872	57	13 803	143	1 913	722	14 807	80	350
352	Tanzania	86 259	90	3 465	158	3 023	110	44 455	107	803	140	633	40	352
370	Madagascar	109 046	107	4 530	70	531	110	11 955	91	535	65	4 991	51	370
372	Réunion	89 674	84	42	42	42	42	337	91	337	91	882	372	372
373	Mauritius	293 308	111	2 656	66	103	87	4 091	130	14	126	1 526	373	373
382	Zimbabwe	80 811	123	8 279	107	771	270	11 830	173	296	871	441	412	382
388	South Africa	759 348	152	66 006	108	105	110	194 715	103	3 389	149	46 887	143	388
393	Swaziland	107 678	103	431	45	1 146	123	7 670	83	14	175	23	393	393
400	United States of America	3 466 068	102	198 768	121	58 608	131	546 711	118	35 567	83	404 572	96	400
404	Canada	714 777	103	46 620	117	43 946	142	77 957	120	9 101	95	25 165	99	404
406	Greenland	244 428	86			232 773	90	735	12			715	101	406
412	Mexico	151 758	105	6 013	184	2 655	129	37 408	118	93	126	25 286	147	412
416	Guatemala	97 106	107	6 013	80	1 250	174	33 579	102			2 309	123	416
424	Honduras	132 382	100	22 408	128	1 950	71	50 262	83	391	57	13 066	136	424
428	El Salvador	104 829	103	659	42	1 453	97	78 056	104			4 802	117	428
432	Nicaragua	71 619	110	3 009	92	2 296	256	42 786	124	1 151	368	5 543	82	432
436	Costa Rica	418 235	114	17 427	91	10 286	117	206 321	110	2 165	110	8 830	138	436
442	Panama	322 048	96	17 944	104	2 436	42	166 015	83	4 202	154	27 922	104	442

EC TRADE
by SITC sections (Revision 3) and main countries

10

Imports

SITC section 0: Food

Code	France		Ireland		Italy		Netherlands		Portugal		United Kingdom		Main countries	Code
	1 000 ECU	Index 91/90	1 000 ECU	Index 91/90	1 000 ECU	Index 91/90	1 000 ECU	Index 91/90	1 000 ECU	Index 91/90	1 000 ECU	Index 91/90		
1000	16 634 787	108	1 601 485	110	15 943 389	111	11 021 315	101	2 216 498	125	14 809 289	102	WORLD	1000
1010	11 232 411	109	1 344 384	112	11 729 950	113	7 231 341	104	1 291 940	156	9 148 811	102	Intra-EC (EUR 12)	1010
1011	5 400 552	107	257 102	101	4 212 085	106	3 753 550	95	924 478	98	5 660 478	101	Extra-EC	1011
1020	1 580 229	110	138 443	97	1 532 248	103	813 079	95	458 940	84	2 291 015	109	Class 1	1020
1021	569 182	106	9 799	112	613 551	102	124 391	110	189 324	140	513 897	97	EFTA	1021
1022	160 319	108	5 751	85	397 061	107	110 879	108	6 869	94	157 321	106	Other West. Europe	1022
1023	634 327	116	121 138	98	410 064	102	478 053	86	214 819	62	875 430	110	USA and Canada	1023
1028	216 402	108	1 754	39	111 572	102	99 756	114	47 927	85	744 367	117	Other class 1	1028
1030	3 413 641	105	107 165	107	2 079 340	110	2 711 631	96	428 861	117	3 214 474	96	Class 2	1030
1031	885 743	102	32 392	91	369 339	97	553 971	101	83 649	110	1 402 702	101	ACP (69 countries)	1031
1032	339 445	99	279	99	16 794	155	95 456	137	1 339	16	111 168	98	DOM	1032
1033	21 360	144	9	8	3 419	81	341	79	2 681	362	9 837	50	TOM	1033
1038	2 167 094	108	74 485	115	1 689 788	113	2 061 864	93	341 191	122	1 690 667	93	Other class 2	1038
1060	206 885	99	4 191	97	472 067	97	153 608	97	15 706	152	75 119	86	Class 4	1060
1070	199 796	70	7 303	128	128 430	128	75 231	128	20 970	71	79 870	102	Class 5	1070
1090	1 824	70	1 354	19	36 424	120	36 424	120	81	21	444 985	96	Miscellaneous	1090
1051	787 108	106	20 359	128	615 733	106	200 247	98	13 376	106	142 988	116	Mediterranean Basin	1051
1053	176 331	98	19 104	101	146 594	120	162 556	112	37 540	71	279 882	119	OPEC	1053
1057	234 967	113	11 550	83	170 520	123	658 227	81	98 011	119	279 882	119	ASEAN	1057
1058	1 146 647	108	37 715	132	1 191 027	114	1 202 160	102	205 583	139	732 477	110	Latin America	1058
001			84 568	95	3 975 882	110	1 348 140	75	370 118	232	1 465 856	102	France	001
002	2 500 650	106	41 318	102	747 153	109	2 157 193	113	803 208	136	569 194	109	Belgium and Luxembourg	002
003	2 107 766	101	170 826	98	1 853 249	107	1 853 249	107	134 808	111	1 961 792	97	Netherlands	003
004	1 798 648	110	39 799	139	2 717 486	116	2 117 736	124	131 416	287	844 837	109	F R of Germany	004
005	1 145 886	109	28 632	101	1 145 886	109	299 119	115	45 107	86	612 365	103	Italy	005
006	1 158 607	116	940 878	116	542 662	165	523 323	109	96 741	232	1 158 607	116	United Kingdom	006
007	433 869	104	73 837	70	73 837	70	152 277	84	10 606	107	1 676 858	100	Ireland	007
008	650 977	109	21 400	124	741 543	102	205 688	115	62 391	93	1 168 057	103	Denmark	008
009	73 543	90	3 025	93	481 562	157	92 815	93	5 202	278	196 902	102	Greece	009
010	53 872	148	1 404	234	68 903	101	33 407	144	352 242	131	55 865	114	Portugal	010
011	1 308 593	122	12 893	97	527 673	115	301 643	102	57 240	113	597 084	107	Spain	011
021	2 719	103	279	13	13 332	191	94 943	136	576	30	107 574	98	Canary Islands	021
024	134 494	122	272	36	20 526	90	15 930	133	57 146	131	279 012	94	Iceland	024
025	27 348	88	6 312	132	19 055	88	19 055	88	146	195	43 644	94	Faroe Islands	025
028	247 872	104	3 513	109	162 686	120	31 848	111	124 625	159	127 872	109	Norway	028
030	25 804	69	1 253	98	23 468	83	12 608	91	450	9	27 031	100	Sweden	030
032	5 173	179	3 308	186	16 944	109	5 051	98	378	16	12 493	123	Finland	032
036	128 655	104	1 313	81	195 624	99	39 179	114	4 000	117	54 865	91	Switzerland	036
038	27 184	108	141	201	194 303	95	19 776	103	2 825	135	12 623	81	Austria	038
048	20 968	107	244 287	104	244 287	104	12 164	111	1 096	354	9 532	98	Yugoslavia	048
052	111 597	116	5 423	94	145 538	111	78 591	116	5 610	98	103 977	114	Turkey	052
056	21 902	85	10	22	10 651	74	22 146	205	12 066	192	17 412	102	Soviet Union	056
060	87 470	97	3 876	71	182 210	84	83 829	76	1 723	81	39 848	91	Poland	060
062	5 097	66	116	829	22 539	77	11 864	78	567	80	1 563	62	Czechoslovakia	062
064	70 199	107	164	42	206 790	112	27 606	113	581	240	13 127	75	Hungary	064
068	12 654	88	25	126	36 196	126	4 779	78	444	61	1 468	88	Bulgaria	068
204	400 139	111	552	256	109 408	113	34 407	125	4 040	101	58 648	140	Morocco	204
212	48 278	94	70	700	55 320	89	1 264	223	358	137	3 345	184	Tunisia	212
220	6 890	79	16 334	119	16 334	119	10 066	114	1 950	156	38 753	113	Egypt	220
248	120 441	113	603	42	53 910	1812	5 212	125	5 156	156	1 562	101	Senegal	248
272	335 202	104	1 046	47	85 096	105	248 815	103	6 990	96	57 077	90	Ivory Coast	272
276	6 790	60	9 683	81	3 081	96	17 324	102	355	100	85 200	76	Ghana	276
288	7 546	87	3 315	130	5 488	230	30 783	107	8 619	307	63 194	133	Nigeria	288
302	105 670	109	28 290	109	66 354	77	66 354	77	3 628	57	3 583	81	Cameroon	302
322	12 695	57	34 554	53	955	63	955	63	2 922	94	1 020	105	Zaire	322
324	1 306	132	1 538	66	22	11	20 895	120	3 445	342	3 890	124	Rwanda	324
346	38 724	112	9 343	90	14 366	111	28 475	117	1 828	209	169 242	94	Kenya	346
350	17 081	137	75	4 873	75	30 284	87	30 284	3 475	203	7 197	46	Uganda	350
352	4 441	78	6 352	97	10 374	88	10 374	88	3 868	248	9 237	44	Tanzania	352
370	64 663	106	13 837	332	982	45	982	45	3 134	111	3 134	111	Madagascar	370
372	85 908	83	41	6	41	6	122	155	8 998	78	2 342	141	Réunion	372
373	7 727	86	597	853	7 732	111	4 154	155	5 316	41	255 710	113	Mauritius	373
382	1 103	86	559	146	373	72	8 233	278	21 409	124	43 610	134	Zimbabwe	382
388	103 745	93	676	719	58 071	116	47 778	131	10 293	140	216 672	120	South Africa	388
393	22 125	76	1 745	141	3 067	98	5 671	90	154 565	58	55 493	127	Swaziland	393
400	511 043	115	111 995	97	332 931	102	442 869	85	60 254	72	668 439	110	United States of America	400
404	123 284	121	9 143	119	77 133	104	35 183	106	8 672	47	206 991	94	Canada	404
406	1 457	324	18 799	57	9 984	144	766	79	12 181	94	12 181	94	Greenland	406
412	38 573	104	12 064	140	18 368	106	9 820	90	983	418	11 498	108	Mexico	412
416	12 064	140	1 222	19	19 072	86	3 392	87	11 452	672	7 275	85	Guatemala	416
424	2 904	67	210	19	2 134	137	10 985	94	1 420	800	539	103	Honduras	424
428	6 081	118	6 081	118	2 134	137	10 985	94	862					

EC TRADE by SITC sections (Revision 3) and main countries

SITC section 0: Food

Exports

January - December 1991		EUR 12		Belg.-Lux.		Denmark		Germany		Greece		Spain		
Code	Partner countries	1 000 ECU	Index 91/90	1 000 ECU	Index 91/90	1 000 ECU	Index 91/90	1 000 ECU	Index 91/90	1 000 ECU	Index 91/90	1 000 ECU	Index 91/90	Code
1000	WORLD	94 328 480	107	8 740 327	113	7 341 987	107	14 119 449	114	1 556 808	122	6 107 043	116	1000
1010	Intra-EC (EUR 12)	70 967 536	110	7 503 771	111	4 602 584	108	9 751 432	116	1 175 244	127	4 224 417	118	1010
1011	Extra-EC	22 946 480	100	1 209 429	126	2 620 350	105	4 303 829	109	362 754	107	1 872 874	112	1011
1020	Class 1	9 149 112	101	286 936	101	1 774 677	108	1 699 787	97	166 722	110	773 254	107	1020
1021	EFTA	4 488 013	107	111 055	110	632 110	105	1 069 037	102	39 321	107	345 042	117	1021
1022	Other West. Europe	697 776	64	14 435	38	31 849	82	51 992	79	56 114	134	90 101	95	1022
1023	USA and Canada	2 233 840	98	94 266	102	418 833	97	321 372	96	47 602	94	273 407	98	1023
1028	Other class 1	1 729 481	113	67 180	127	691 885	121	157 386	90	23 684	108	64 704	112	1028
1030	Class 2	10 290 073	96	802 691	129	725 038	104	1 184 210	107	101 448	99	1 003 328	113	1030
1031	ACP (69 countries)	1 850 286	100	196 667	122	59 465	94	133 643	120	3 993	150	69 818	116	1031
1032	DOM	1 430 199	112	37 799	121	36 918	96	44 220	89	540	168	616 128	123	1032
1033	TOM	146 840	102	2 815	61	29 094	118	1 463	73	43	154	357	65	1033
1038	Other class 2	6 862 748	92	565 410	133	599 562	105	1 004 884	107	96 872	97	317 025	97	1038
1060	Class 4	3 222 823		99 196	424	102 707	85	1 396 847		94 419		92 115	231	1060
1070	Class 5	281 885		20 607		17 928		22 984		165		4 176		1070
1090	Miscellaneous	414 444	85	27 126	127	119 053	98	64 189	101	17 809	167	9 752	122	1090
1051	Mediterranean Basin	3 425 713	81	260 086	117	107 875	75	485 868	98	125 574	108	257 459	101	1051
1053	OPEC	3 607 048	94	306 230	157	269 350	109	516 350	107	57 958	96	194 671	106	1053
1057	ASEAN	497 022	114	27 939	90	75 661	118	68 647	136	8 144	51	15 725	80	1057
1058	Latin America	825 076	100	79 834	114	85 156	179	136 133	92	9 167	161	61 131	102	1058
001	France	10 693 277	107	2 348 906	105	606 154	106	1 763 031	109	73 579	105	1 117 238	114	001
002	Belgium and Luxembourg	6 929 447	110			177 595	125	1 198 152	125	51 242	257	237 178	135	002
003	Netherlands	7 474 291	104	1 781 959	108	276 537	129	2 176 166	127	92 081	88	322 217	112	003
004	F R of Germany	17 190 896	114	1 756 701	121	1 411 538	110			336 975	121	1 074 089	126	004
005	Italy	11 199 341	112	684 226	112	686 704	101	2 593 479	115	398 133	152	492 362	108	005
006	United Kingdom	8 611 252	103	491 913	106	1 104 825	102	798 377	107	194 826	112	542 352	110	006
007	Ireland	1 307 241	112	31 508	87	20 121	117	31 964	126	1 347	51	13 681	105	007
008	Denmark	1 309 419	113	77 796	145			523 755	111	11 634	121	42 658	126	008
009	Greece	1 558 179	102	93 352	105	99 281	100	337 351	94			33 619	145	009
010	Portugal	1 214 404	155	77 415	133	53 581	85	121 228	270	3 836	243	349 023	136	010
011	Spain	3 472 510	126	159 995	132	166 248	140	207 929	100	12 593	239			011
021	Canary Islands	796 083	119	28 898	135	32 170	94	41 888	88	499	168	516 265	126	021
022	Ceuta and Melilla	111 049	109	1 306	174	247	72	822	93			96 001	109	022
024	Iceland	47 111	100	2 070	118	12 594	90	7 205	80	36	900	685	100	024
028	Norway	446 041	101	13 514	97	155 244	98	51 664	92	1 643	123	24 798	107	028
030	Sweden	1 069 580	113	25 600	134	300 427	108	143 352	107	6 750	106	75 354	117	030
032	Finland	307 413	110	10 970	91	53 348	109	44 925	99	4 102	92	45 042	142	032
036	Switzerland	1 600 398	105	39 411	103	86 417	106	338 094	100	4 072	54	134 498	114	036
038	Austria	1 017 469	109	19 489	126	24 081	110	483 797	104	22 717	132	64 664	115	038
043	Andorra	129 836	101	513	102	1 690	86	1 500	107			72 796	110	043
046	Malta	94 587	112	7 102	118	6 023	103	8 801	115	3 266	101	3 968	113	046
048	Yugoslavia	276 329	64	7 245	48	3 364	42	77 315	71	49 112	136	5 106	40	048
052	Turkey	138 408	37	4 552	23	3 916	81	61 038	83	3 735	153	3 918	45	052
056	Soviet Union	1 841 338	117	41 158	280	53 435	67	815 584	155	4 799	95	36 376	55	056
060	Poland	711 681	145	34 700	263	38 648	202	360 377	128	39 306	301	26 514	330	060
062	Czechoslovakia	184 011	157	2 584	648	5 826	100	82 778	172	9 987	73	20 172	103	062
064	Hungary	99 299	118	3 247	282	1 598	246	43 695	119	7 065	112	4 294	55	064
066	Romania	190 127	75	8 947	994	1 472	10	50 372	38	21 492	115	610	656	066
068	Bulgaria	131 571	216	4 321		533	86	30 192	131	11 215	98	1 493	103	068
070	Albania	64 797	505	4 238		1 196		13 849	743	556	632	2 657		070
204	Morocco	153 572	104	2 161	103	9 920	257	14 991	115	58	14	6 440	251	204
208	Algeria	843 590	94	50 919	138	2 833	105	23 025	96	20 578	156	100 088	138	208
212	Tunisia	97 842	64	8 698	174	3 994	84	7 541	205			837	25	212
216	Libya	397 067	81	52 699	105	8 041	56	79 288	101	21 350	69	2 743	38	216
220	Egypt	367 908	62	35 115	130	24 916	49	62 370	84	3 588	49	4 068	44	220
224	Sudan	90 802	189	25 438	410	3 383	357	17 445	216	7 006	258	1 720	185	224
228	Mauritania	72 795	129	14 611	319	2 647	638	6 886	138	14	700	3 605	204	228
248	Senegal	84 030	73	5 957	141	1 005	126	1 625	189	367		11 042	71	248
260	Guinea	47 287	111	4 070	158	494	61	2 628	127	8		2 457	99	260
272	Ivory Coast	156 685	92	7 731	127	456	37	11 763	217			8 387	71	272
276	Ghana	67 660	127	7 509	249	3 610	243	7 857	87			909	315	276
280	Togo	44 555	134	1 461	44	291	40	3 006	116	5	250	1 670	93	280
288	Nigeria	178 622	85	8 588	51	3 764	124	10 695	111	53	42	1 653	284	288
302	Cameroon	95 509	84	10 221	89	242	72	749	45	21	131	728	82	302
314	Gabon	58 410	112	2 382	96	107	324	1 380	86			805	235	314
318	Congo	52 553	123	8 377	146	86		1 710	291			255	359	318
322	Zaire	54 156	73	15 111	57	128	77	2 559	73	243	164	3 32		322
330	Angola	186 205	119	5 256	292	2 474	22	5 914	276			14 940	332	330
334	Ethiopia	56 736	89	19 827	108	859	17	8 102	124	6	200	10	1	334
372	Réunion	171 863	110	2 733	78	1 443	141	918	136	40	308	2 070	140	372
388	South Africa	108 820	180	14 509	149			13 263	87			1 550	70	388
400	United States of America	1 809 200	96	75 252	103	379 354	95	275 026	96	35 220	98	230 444	95	400
404	Canada	424 641	106	19 014	101	39 479	127	46 346	100	12 373	83	42 962	114	404
412	Mexico	174 660	41	10 620	34	17 820	120	32 860	37	2 519	117	16 522	102	412
448	Cuba	96 157	91	13 254	125	13 109	299	10 596	38		100	3 818	135	448
458	Guadeloupe	151 118	101	1 557	84	1 376	94	197	133			767	111	458
462	Martinique	147 914	101	2 583	88	1 194	102	392	115	1		866	117	462
484	Venezuela	126 593	331	20 991	493	23 178		5 197	105	108	58	9 891	257	484
496	French Guiana	52 171	100	722	79	487	127	4	25			159	98	496
504	Peru	47 795	236	9 739	350	1 239	983	13 488	206			945	249	504
508	Brazil	225 865	168	19 134	136	9 975	118	59 260	303	1 796	351	11 732	54	508
528	Argentina	44 626	669	2 729	559	3 841	812	4 556	464	2 061	506	5 941	368	528
600	Cyprus	112 090	97	5 942	106	9 422	173	11 240	87	10 986	110	1 023	10	600
604	Lebanon	180 092	134	22 183	141	13 209	109	16 840	111	6 523	101	7 503	126	604
608	Syria	166 345	66	27 958	131	7 345	48	26 575	130	493	385	6 809	70	608
616	Iran	379 083	81	45 492	274	76 794	121	122 202	104	38	29	1		

EC TRADE
by SITC sections (Revision 3) and main countries

10

Exports

SITC section 0: Food

Code	France		Ireland		Italy		Netherlands		Portugal		United Kingdom		Main countries	Code
	1 000 ECU	Index 91/90	1 000 ECU	Index 91/90	1 000 ECU	Index 91/90	1 000 ECU	Index 91/90	1 000 ECU	Index 91/90	1 000 ECU	Index 91/90		
1000	19 422 224	102	3 950 893	106	7 164 790	112	18 633 296	101	571 875	119	6 719 766	111	WORLD	1000
1010	15 007 434	104	3 154 353	112	4 995 011	112	15 154 255	105	398 020	120	5 000 022	124	Intra-EC (EUR 12)	1010
1011	4 408 511	95	796 488	88	2 158 105	111	3 323 453	84	172 810	117	1 717 892	90	Extra-EC	1011
1020	1 003 903	88	213 724	108	1 149 938	102	1 199 211	99	75 957	103	805 003	107	Class 1	1020
1021	573 561	108	89 539	122	685 467	108	561 727	111	23 104	100	257 320	110	EFTA	1021
1022	88 313	32	14 724	109	101 908	64	89 881	61	1 026	120	57 433	72	Other West. Europe	1022
1023	193 211	103	41 105	79	243 380	104	261 264	95	34 063	109	305 337	97	USA and Canada	1023
1028	146 718	102	68 356	114	119 183	117	186 308	96	17 763	94	184 314	148	Other class 1	1028
1030	2 616 149	88	501 849	86	670 938	96	1 742 429	80	95 035	132	846 958	106	Class 2	1030
1031	624 295	98	88 314	96	123 054	103	353 966	79	72 475	136	124 596	116	ACP (69 countries)	1031
1032	527 961	103	33 959	200	12 704	108	90 453	107	304	86	29 213	104	DOM	1032
1033	65 967	103	3 502	79	804	78	30 835	104	52	26	11 908	93	TOM	1033
1038	1 397 926	80	376 074	80	534 375	94	1 267 175	78	22 204	121	681 241	105	Other class 2	1038
1060	622 324	160	79 018		328 761	335	360 373		1 818	91	45 245	19	Class 4	1060
1070	166 135		1 898		8 468		21 440				18 084		Class 5	1070
1090	6 293	63	52		11 674	133	155 600	114	1 044	141	1 852	2	Miscellaneous	1090
1051	861 863	69	111 585	92	506 485	85	499 049	63	9 875	138	199 994	83	Mediterranean Basin	1051
1053	889 247	95	136 966	56	345 378	96	598 083	71	5 928	124	284 887	99	OPEC	1053
1057	68 919	106	60 445	124	7 853	124	102 063	103	849	95	68 107	136	ASEAN	1057
1058	98 123	84	79 323	74	30 217	147	161 487	93	7 117	129	77 388	118	Latin America	1058
001			439 242	105	1 121 740	109	1 948 077	100	54 328	150	1 220 982	116	France	001
002	2 390 904	104	94 229	123	275 397	105	2 093 288	104	14 844	107	396 618	110	Belgium and Luxembourg	002
003	1 552 592	70	318 905	177	315 754	118			33 120	139	604 960	114	Netherlands	003
004	3 291 842	109	451 018	128	2 262 513	118	6 029 090	110	18 340	110	558 798	118	F R of Germany	004
005	3 960 194	109	75 209	82			1 720 358	107	60 806	97	527 870	166	Italy	005
006	1 450 827	103	1 618 845	103	555 594	105	1 801 742	96	51 951	110			United Kingdom	006
007	86 113	96			25 905	107	125 677	103	816	177	970 109	117	Ireland	007
008	135 788	116	26 754	105	93 670	111	282 856	107	21 621	102	92 887	124	Denmark	008
009	206 586	92	59 510	124	122 068	108	546 853	104	3 982	119	56 577	117	Greece	009
010	352 614	219	12 075	116	37 750	83	117 718	112			89 164	239	Portugal	010
011	1 579 972	130	58 567	140	184 622	109	488 596	107	138 210	133	475 778	152	Spain	011
021	36 376	104	31 753	201	10 392	121	70 150	105	217	61	27 475	104	Canary Islands	021
022	1 287	81	361	314	160	83	9 791	108	87		987	91	Ceuta and Melilla	022
024	1 352	110	3 081	144	735	154	9 796	114	71	789	9 486	104	Iceland	024
028	21 818	92	35 724	135	23 857	107	56 027	116	2 472	75	59 280	93	Norway	028
030	80 857	129	32 914	114	84 100	106	223 249	115	4 449	90	92 528	123	Sweden	030
032	22 729	122	12 075	122	16 435	99	64 532	101	1 039	99	32 216	114	Finland	032
036	380 673	104	2 887	70	378 478	107	174 112	106	9 594	102	52 162	112	Switzerland	036
038	66 233	113	2 857	170	181 862	111	134 041	113	5 480	126	12 248	104	Austria	038
043	43 981	91	20	72	650	138	7 893	88	7	83	779	93	Andorra	043
048	8 639	177	11 620	220	14 902	92	10 065	107	653	260	24 948	93	Malta	048
048	22 061	43	875	48	71 700	59	36 836	56	149	31	2 566	25	Yugoslavia	048
052	12 739	8	927	18	10 680	66	27 311	49	84	300	9 508	44	Turkey	052
056	437 981	155	72 635	71	181 343	232	170 121	50	339	24	27 567	13	Soviet Union	056
060	29 290	85	5 039	315	42 788	89	125 588	174	1 114	401	8 317	100	Poland	060
062	5 836	268	1 045	50	32 313	232	19 973	236	82	51	3 415	184	Czechoslovakia	062
064	10 206	136	128	31	11 448	87	14 228	193	201	201	3 143	103	Hungary	064
066	59 367	126	82	1	23 273	251	22 946	162	37		1 529	18	Romania	066
068	53 028	369	90	7	22 618		6 809	229			1 272	35	Bulgaria	068
070	26 616				14 977	211	707	40			1		Albania	070
204	58 543	87	10 507	634	1 071	47	30 749	74			19 132	156	Morocco	204
208	404 150	114	6 452	37	155 283	89	71 261	38	2 737	260	6 264	62	Algeria	208
212	58 134	67	626	155	1 491	14	15 966	45			555	118	Tunisia	212
216	63 730	82	6 318	19	105 867	104	50 273	61	209	110	6 279	44	Libya	216
220	58 685	31	37 486	127	33 553	62	92 780	74	25		15 322	52	Egypt	220
224	23 890	257	1 310	38	3 849	171	8 924	58			4 137	320	Sudan	224
228	30 199	103	87		2 071	81	8 573	101	3	7	68	13	Ghana	228
248	48 829	85	1 245	144	956	24	12 261	40			743	81	Senegal	248
260	22 847	92	565	164	4 531	184	8 484	144	82	18	1 133	124	Guinea	260
272	82 979	89	3 295	66	11 030	119	29 647	84	29		1 368	69	Ivory Coast	272
276	16 751	142	4 364	130	5 385	364	12 297	76			8 978	131	Ghana	276
280	10 923	111	919	129	18 090	338	8 013	92			177	76	Togo	280
288	32 209	91	22 250	59	5 893	252	74 122	83			19 395	119	Nigeria	288
302	56 896	76	3 882	89	2 521	72	17 030	111			3 419	357	Cameroon	302
314	37 531	102	2 068	214	2 068	105	8 849	127			2 678	384	Gabon	314
318	29 018	112	693	175	2 721	238	8 573	101	3		1 117	287	Congo	318
322	6 689	87	8 277	104	3 548	64	15 836	73	19	127	1 815	196	Zaire	322
330	58 028	144	1 325	111	11 918	81	18 155	47	62 600	147	4 612	446	Angola	330
334	14 892	74	2 743	111	1 480	61	6 090	164			2 725	63	Ethiopia	334
372	156 470	109	1 584	211	768	83	5 341	124			496	670	Réunion	372
388	25 253	152	5 806	543	6 364	112	8 006	113	2 663	104	31 186		South Africa	388
400	150 497	101	29 725	72	201 663	106	213 924	94	24 677	121	193 409	90	United States of America	400
404	42 714	91	11 380	111	47 340	93	47 340	101	9 387	87	111 928	113	Canada	404
412	9 471	19	18 744	21	3 479	96	36 925	43			25 400	68	Mexico	412
448	26 391	138	1 175	16	8 137	474	7 348	47			12 328	76	Cuba	448
458	144 143	100	154	181	422	71	2 398	133			104	87	Guadeloupe	458
462	140 146	101	29	20	769	123	1 847	112			87	61	Martinique	462
484	21 558	137	6 054		2 582	133	25 682	491	471	841	10 881		Venezuela	484
496	49 537	102	79	19										

EC TRADE by SITC sections (Revision 3) and main countries

SITC section 1: Beverages and tobacco

Imports

January - December 1991		EUR 12		Belg.-Lux.		Denmark		Germany		Greece		Spain		
Code	Partner countries	1 000 ECU	Index 91/90	1 000 ECU	Index 91/90	1 000 ECU	Index 91/90	1 000 ECU	Index 91/90	1 000 ECU	Index 91/90	1 000 ECU	Index 91/90	Code
1000	WORLD	14 027 427	112	1 143 569	107	313 488	106	3 201 219	121	294 371	115	1 091 496	142	1000
1010	Intra-EC (EUR 12)	10 916 919	109	985 364	105	224 141	107	2 416 213	121	246 475	110	454 529	136	1010
1011	Extra-EC	3 097 244	122	148 680	114	89 348	105	785 002	118	47 886	152	635 808	146	1011
1020	Class 1	1 194 481	113	60 294	114	47 146	98	393 538	112	14 442	179	118 349	106	1020
1021	EFTA	115 691	113	2 341	98	7 899	129	66 095	115	2 487	124	6 547	121	1021
1022	Other West. Europe	136 335	107	2 846	88	3 753	88	70 587	122	2 260	490	5 874	62	1022
1023	USA and Canada	849 176	110	53 146	119	33 538	92	247 287	108	9 604	173	105 437	109	1023
1028	Other class 1	93 279	158	1 960	131	1 956	142	9 569	133	91	414	492	124	1028
1030	Class 2	1 680 849	130	78 716	112	40 380	114	312 762	124	29 787	149	475 429	163	1030
1031	ACP (69 countries)	483 153	131	25 438	103	18 147	158	104 778	148	15 515	202	48 093	222	1031
1032	DOM	414 698	150	7	117			17 805	95			372 677	160	1032
1033	TOM	1 722	58	35	103			190	30			53	1033	
1038	Other class 2	781 280	121	53 237	117	22 207	93	189 990	117	14 272	115	54 606	148	1038
1060	Class 4	134 948	6	193	171	1 575	213	67 578	3	517	8	2 221	155	1060
1070	Class 5	86 965	3	477	246	11 125	75	10	8	1 160	296	1090	1070	
1090	Miscellaneous	13 264	382	9 525	3	75	10	8	1 160	296	1090			
1051	Mediterranean Basin	169 989	102	4 124	57	4 147	90	84 363	125	4 474	95	3 591	54	1051
1053	OPEC	88 715	122	11 504	107	3 472	42	8 098	102	1 277	107	10 678	433	1053
1057	ASEAN	139 271	122	14 074	107	3 816	46	30 065	123	766	71	11 168	188	1057
1058	Latin America	504 937	124	33 225	133	16 534	112	111 627	117	9 455	140	50 512	130	1058
001	France	3 160 269	103	529 322	104	118 964	109	1 006 188	117	15 842	100	46 183	111	001
002	Belgium and Luxembourg	719 649	104			1 167	113	74 191	115	5 360	93	6 555	135	002
003	Netherlands	1 898 815	110	186 296	103	7 034	126	204 760	117	34 592	127	61 694	124	003
004	F R of Germany	1 356 507	111	91 495	110	27 448	108	54 260	98	10 435	156	15 990	409	004
005	Italy	1 127 251	113	42 768	107	18 663	103	558 871	120	91 996	126	113 775	115	005
006	United Kingdom	1 151 597	119	50 029	113	13 469	94	91 996	126	113 775	115	255 429	148	006
007	Ireland	337 999	115	7 173	169	661	123	67 812	133	2 750	75	25 086	111	007
008	Denmark	241 522	121	7 898	94	151 599	130	5 612	71	3 474	211	211	008	
009	Greece	210 698	124	7 265	108	1 930	74	103 713	170			520	16	009
010	Portugal	272 049	105	45 171	108	14 284	107	23 398	109	929	240	4 574	112	010
011	Spain	440 513	106	17 947	108	20 472	102	133 687	134	2 919	158			011
021	Canary Islands	375 413	161	3	300			2 076	429			372 643	160	021
024	Iceland	1 024	93	4	24			1						024
026	Norway	3 186	136	19	380	431	148	2 202	150	5	29	35	700	026
030	Sweden	10 813	97	152	142	6 193	131	953	52	1 325	108	319	109	030
032	Finland	3 066	74	43	116	856	109	420	40	519	97	178	36	032
036	Switzerland	37 592	111	1 845	99	254	92	16 302	111	144	600	5 758	132	036
038	Austria	60 015	122	279	78	166	307	46 217	121	495	288	257	100	038
043	Andorra	2 411	79									2 403	82	043
046	Malta	795	73					531	60					046
048	Yugoslavia	50 915	103	297	105	165	74	30 611	101	2 156		231	38	048
052	Turkey	82 168	111	2 550	66	3 586	91	39 411	146	105	29	3 239	54	052
056	Soviet Union	24 212	94	576	132	83	92	15 468	93	2 541	96	1 391	142	056
060	Poland	8 617	150	492	114	41		4 484	171	293	157	79	214	060
062	Czechoslovakia	22 341	166	45	125	26	67	16 217	173	205	164	726	177	062
064	Hungary	20 756	134	525	231	171	117	11 258	127	284	947	25	625	064
066	Romania	7 239	101	13	59	205	127	4 638	97	26	173			066
068	Bulgaria	51 639	118	4 543	185	1 051	352	15 513	127	39	53			068
204	Morocco	4 630	129	273	88			30	600					204
208	Algeria	6 232	101	546	118	71	111	218	100					208
212	Tunisia	5 340	126	257	12			3 782	384					212
302	Cameroon	5 150	109	570	148			58	105					302
306	Central African Rep.	1 994	127	12	67	60								306
322	Zaire	1 934	500	201	121			370						322
346	Kenya	4 231	238	373	313			716	330					346
350	Uganda	2 211	159	15				670		100				350
352	Tanzania	14 977	147	1 035	198	211	812	2 843	113					352
372	Réunion	3 164	70			96	218	265	26					372
378	Zambia	3 615	69	128	18			2 667	124					378
382	Zimbabwe	203 332	135	15 342	100	10 649	159	34 965	124	9 803	251	11 914	338	382
386	Malawi	118 001	175	5 553	120	4 708	163	45 817	161			12 509	741	386
388	South Africa	17 302	221	1 681	138			4 348	165	11				388
400	United States of America	781 167	108	50 608	121	33 213	92	241 546	108	6 807	130	105 146	115	400
404	Canada	68 006	145	2 538	88	325	107	5 740	111	2 796	876	290	6	404
412	Mexico	64 377	158	5 898	273	2 324	98	10 502	80	755	132	6 510	235	412
416	Guatemala	4 182	87	262	187			2 207	84			28		416
424	Honduras	871	97	57	52	6		206	46			9		424
432	Nicaragua	1 022	85	65	15			89	94			41		432
448	Cuba	61 882	109	1 661	95	113	23	3 248	108			39 175	133	448
453	Bahamas	38 057	128	1 543	91	1 368	127	3 240	92	5 114	157			453
456	Dominican Republic	11 512	84	335	72	396	131	865	110			7 976	75	456
458	Guadeloupe	5 881	96											458
462	Martinique	30 335	92	4	100			15 413	91					462
464	Jamaica	17 367	113	50	40	294	111	3 367	91	429	99	41	98	464
469	Barbados	1 138	65					357	96			1		469
472	Trinidad and Tobago	46 264	91	40	48	331		7 497		27	225	15 639	277	472
474	Aruba	586	198									53		474
480	Colombia	17 641	126	270	148			2 057	112	16		10 376	105	480
484	Venezuela	1 653	272							102		1 124	390	484
488	Guyana	10 910	90					1 263	156					488
500	Ecuador	875	382	2	10			280						500
508	Brazil	321 168	122	21 601	135	9 859	110	80 233	126	8 565	155	17 797	155	508
512	Chile	14 396	169	1 115	184	3 119	137	1 154	163	6		609	143	512
520	Paraguay	3 855	122	1 186	86	58	129	219	88					520
528	Argentina	62 576	113	2 397	80	771	90	13 651	114	12	3	3 641	153	528
600	Cyprus	13 00												

EC TRADE
by SITC sections (Revision 3) and main countries

10

Imports

SITC section 1: Beverages and tobacco

Code	France		Ireland		Italy		Netherlands		Portugal		United Kingdom		Main countries	Code
	1 000 ECU	Index 91/90	1 000 ECU	Index 91/90	1 000 ECU	Index 91/90	1 000 ECU	Index 91/90	1 000 ECU	Index 91/90	1 000 ECU	Index 91/90		
1000	1 941 788	107	227 054	115	1 542 734	106	1 422 473	111	145 440	109	2 703 795	103	WORLD	1000
1010	1 775 849	109	212 443	117	1 411 634	104	1 057 913	110	119 233	105	2 013 125	96	Intra-EC (EUR 12)	1010
1011	163 937	88	14 610	91	130 578	120	364 560	116	26 165	131	690 670	127	Extra-EC	1011
1020	54 505	80	5 580	99	99 088	118	151 807	107	2 812	90	246 920	135	Class 1	1020
1021	6 684	90	17	49	14 327	120	1 914	96	213	58	7 167	103	EFTA	1021
1022	8 054	46	5		12 188	146	19 288	112	1 017	112	10 463	146	Other West. Europe	1022
1023	32 711	83	3 523	80	70 968	115	126 713	106	1 446	81	164 803	127	USA and Canada	1023
1028	7 056	175	2 034	169	1 606	96	3 892	122	136	252	64 487	168	Other class 1	1028
1030	89 604	97	8 584	85	24 120	135	196 238	122	20 740	128	404 489	123	Class 2	1030
1031	10 649	66	4 208	86	1 027	144	81 066	138	7 356	142	166 896	113	ACP (69 countries)	1031
1032	23 491	93			30	42	320	137	26	54	342	482	DOM	1032
1033	35	12			11	17	927	64			285	62	TOM	1033
1038	55 429	109	4 376	85	23 052	135	113 926	113	13 219	121	236 966	131	Other class 2	1038
1060	7 520	88	121		5 129	92	10 273		623		30 198	114	Class 4	1060
1070	12 307		326		2 240		6 242		1 990		9 063		Class 5	1070
1090	2 002	111			522	66			42	156			Miscellaneous	1090
1051	19 727	64	38	83	12 438	147	20 081	110	1 048	115	15 958	94	Mediterranean Basin	1051
1053	8 611	103	21	41	262	485	38 973	144	578	173	6 391	87	OPEC	1053
1057	8 824	133	60	34	27		48 280	141	1 367	138	20 824	110	ASEAN	1057
1058	31 548	107	3 391	96	22 244	136	54 706	96	9 698	118	161 997	143	Latin America	1058
001			45 105	103	223 088	96	301 436	119	28 819	76	845 322	87	France	001
002	191 931	101	1 392	229	22 285	92	353 251	101	4 046	176	59 471	120	Belgium and Luxembourg	002
003	625 827	115	31 363	128	589 526	104		100	9 245	147	148 478	100	Netherlands	003
004	306 674	113	6 370	116	314 053	111		115	1 628	137	357 641	108	F R of Germany	004
005	187 506	105	3 505	112			161 915	115	47 191	118	3 717	178	Italy	005
006	252 419	104	120 768	121	124 752	110	67 919	109	61 041	127			United Kingdom	006
007	18 365	100			15 195	132	15 623	123	2 376	144	182 958	109	Ireland	007
008	13 283	102	161	62	43 271	116	2 689	117	113	128	13 422	113	Denmark	008
009	20 867	131	27	169	47 961	86	15 314	84	1 021	141	12 080	229	Greece	009
010	94 699	104	594	79	20 868	111	27 973	117			39 559	92	Portugal	010
011	64 278	95	3 157	81	10 634	97	64 603	106	7 227	55	115 589	95	Spain	011
021	77						280	160	26	54	308	434	Canary Islands	021
024					4	2	137	112	11	44	1 019	99	Iceland	024
028	159	530									183	101	Norway	028
030	748	62	3	60	330	68	105	34	66	388	619	66	Sweden	030
032	73	34	12	133	56	127	74	211	82	57	753	96	Finland	032
036	5 394	95	3	43	3 813	110	962	94	31	21	3 086	128	Switzerland	036
038	311	101			10 124	131	635	134	23	77	1 508	93	Austria	038
043	6	21					2						Andorra	043
046	14	127			158	208	76	292			16		Malta	046
048	1 750	23	5		5 727	238	890	47			9 083	146	Yugoslavia	048
052	6 284	64			6 303	108	18 320	120	1 016	112	1 354	145	Turkey	052
056	697	85	26	84	1 099	65	1 528	176		84	782	50	Soviet Union	056
060	839	74			784	96	816	226	602		187	127	Poland	060
062	181	136	1		1 993	124	191	74			2 756	187	Czechoslovakia	062
064	268	81	86	118	36	44	2 036	118			6 067	152	Hungary	064
066	608	56	8	44			520	156			1 221	165	Romania	066
068	4 928	100			1 218	87	5 168	136			19 179	104	Bulgaria	068
204	4 257	131					14	200				3	Morocco	204
208	5 391	101	3	10		1	2	10					Algeria	208
212	1 301	115											Tunisia	212
302	172	24					4 332	125			16		Cameroon	302
308	1 617	107					303				2		Central African Rep.	308
322	4	400					1 349				9	8	Zaire	322
346	93	90					2 012	346			1 037	136	Kenya	346
350							729	60			485	368	Uganda	350
352	128	85	313	78			4 982	146		664	4 916	177	Tanzania	352
372	2 865	82									34		Réunion	372
378			42	23			695	85			83	10	Zambia	378
382	2 592	48	1 616	127	192	136	29 517	113	5 673	142	81 069	145	Zimbabwe	382
386	5 131	75	218	82	25		28 987	184			922	105	Malawi	386
388	3 249	281	14		1 172	88	2 044	162			30	310	South Africa	388
400	27 389	79	3 118	77	67 318	111	125 195	106	1 214	72	119 613	114	United States of America	400
404	5 322	110	405	116	3 651	240	1 517	88	232	234	45 190	181	Canada	404
412	3 276	81	848	412	6 576	390	7 010	226	1 145	120	17 533	198	Mexico	412
416	67						364	123	1 254	86			Guatemala	416
424			1				438	197			146	127	Honduras	424
432	18						798	124	7		4	133	Nicaragua	432
448	8 346	63	251	215	434	103	3 391	135	902	129	4 361	90	Cuba	448
453			1 851	74	3	5	4 688	139			20 249	142	Bahamas	453
456	704	128					1 024	157			2	100	Dominican Republic	456
459	5 643	101					38	131					Guadeloupe	459
462	14 888	93			30	42							Martinique	462
464	14	117	150	53	526	137	1 063	110	24	200	11 409	124	Jamaica	464
469	6	200			2		36	277	11		725	53	Barbados	469
472	14	108			213	761	21	525			22 482	50	Trinidad and Tobago	472
474							533	181					Aruba	474
480	3 269	230					289	170	973	197	391		Colombia	480
484	33				222	444	59	34	112	158	1	100	Venezuela	484
488			20		1	11	195	83			8 531	85	Guyana	488
500					18		131	138	247	242	197		Ecuador	500
508	13 533	97	1 672	59	15 260	113	36 590	91	3 573	99	112 485	134	Brazil	508
512	427	136	853	236	61	226	1 375	176	1		5 676	187	Chile	512
520	2 213	176			15		110</							

EC TRADE by SITC sections (Revision 3) and main countries

SITC section 1: Beverages and tobacco

Exports

January - December 1991		EUR 12		Belg.-Lux.		Denmark		Germany		Greece		Spain		
Code	Partner countries	1 000 ECU	Index 91/90	1 000 ECU	Index 91/90	1 000 ECU	Index 91/90	1 000 ECU	Index 91/90	1 000 ECU	Index 91/90	1 000 ECU	Index 91/90	Code
1000	WORLD	19 530 752	108	661 209	106	315 954	109	2 110 738	113	399 404	115	858 431	118	1000
1010	Intra-EC (EUR 12)	11 185 738	108	574 111	101	228 191	115	1 356 491	108	182 185	107	449 172	127	1010
1011	Extra-EC	8 199 796	107	83 580	150	86 502	94	717 751	123	207 639	124	393 242	109	1011
1020	Class 1	4 823 465	98	18 737	97	56 800	97	379 332	95	127 635	111	202 370	104	1020
1021	EFTA	1 066 045	103	4 045	105	44 004	101	147 759	117	16 596	141	78 191	106	1021
1022	Other West. Europe	209 676	96	6 279	83	2 902	85	28 580	92	7 601	121	30 404	102	1022
1023	USA and Canada	2 465 241	94	6 460	97	8 706	91	153 011	86	73 983	112	78 964	102	1023
1028	Other class 1	1 082 502	103	1 953	153	1 188	61	49 982	80	29 454	97	14 811	117	1028
1030	Class 2	2 930 628	117	35 823	117	21 245	93	191 868	171	39 600	110	177 412	123	1030
1031	ACP (69 countries)	344 866	104	10 420	99	2 533	55	30 311	87	2 503	90	23 575	117	1031
1032	DOM	342 134	111	10 184	137	3 007	111	11 040	111			108 187	116	1032
1033	TOM	112 436	107	415	103	10 828	94	2 717	88	19	50	1 419	143	1033
1038	Other class 2	2 131 189	122	14 904	120	4 876	106	147 800	229	37 075	112	44 231	151	1038
1060	Class 4	430 424		28 996	539	8 390	164	145 709		38 080		11 266	65	1060
1070	Class 5	15 281		25		68		842		2 323		2 194		1070
1090	Miscellaneous	145 217	152	3 518	293	1 261	143	36 496	105	9 580	92	16 017	118	1090
1051	Mediterranean Basin	389 643	130	2 681	81	1 478	67	65 861	188	31 544	131	40 358	142	1051
1053	OPEC	401 972	139	1 559	91	909	142	72 061	273	7 518	71	10 267	159	1053
1057	ASEAN	416 728	103	4 136	217	217	99	4 665	128	4 285	90	2 872	112	1057
1058	Latin America	394 410	123	1 617	493	637	92	13 778	92	3 478	136	29 248	119	1058
001	France	1 810 550	105	149 601	95	9 280	97	323 958	101	15 571	86	63 881	99	001
002	Belgium and Luxembourg	1 167 451	109			8 315	103	101 281	115	11 623	79	19 998	132	002
003	Netherlands	1 261 160	115	292 582	96	3 848	115	151 549	124	16 660	85	58 911	117	003
004	F R of Germany	2 325 296	117	50 418	132	146 845	121	146 845	121	80 020	164	131 189	152	004
005	Italy	1 446 643	107	20 489	83	39 942	116	317 422	114	44 992	75	10 729	132	005
006	United Kingdom	1 876 813	98	46 169	142	11 594	102	334 525	102	9 477	325	124 833	137	006
007	Ireland	192 994	111	603	147	152	66	4 842	92	453	112	5 065	114	007
008	Denmark	248 230	104	739	105			25 770	111	1 928	134	22 107	110	008
009	Greece	286 550	113	5 739	107	5 945	76	57 492	111			3 064	160	009
010	Portugal	134 612	110	3 665	271	60	36	2 346	128	1 002	47	9 393	76	010
011	Spain	435 440	124	4 107	139	2 210	89	37 306	121	457	14			011
021	Canary Islands	167 008	122	376	308	1 701	160	9 324	125			79 243	118	021
022	Ceuta and Melilla	40 540	118	191				120	136			26 445	111	022
024	Iceland	12 847	107	14	41	2 389	103	1 775	100			501	146	024
028	Norway	69 015	110	236	387	9 923	99	10 428	121	139	51	5 592	109	028
030	Sweden	188 629	103	554	153	19 973	103	26 604	108	888	77	26 925	116	030
032	Finland	74 681	103	192	84	3 454	146	11 297	132	759	77	2 665	129	032
036	Switzerland	608 097	100	2 610	92	7 804	87	52 112	122	8 006	144	38 443	96	036
038	Austria	112 774	113	438	130	461	83	35 543	113	6 802	172	4 046	124	038
043	Andorra	66 774	85	5 769	77	62	65	3 244	71			25 566	92	043
044	Gibraltar	10 101	100	46	460	113	138	165	88	1	50	997	107	044
046	Malta	17 143	103	95	528	48	150	1 034	272	885	96	156	325	046
048	Yugoslavia	67 222	92	363	885	122	14	17 602	84	5 553	113	3 563	307	048
052	Turkey	44 761	125	6	120	97	159	6 493	136	1 162	266	19	106	052
056	Soviet Union	106 751	309	5 354		1 861	151	63 495	335	1 882	448	1 320	498	056
061	Poland	192 529	219	19 819	526	5 822	170	57 382	154	5 891	494	5 708	137	061
062	Czechoslovakia	45 592	265	613		8 049	329	12 089	329	12 089	329	943	43	062
064	Hungary	24 516	112	253	71	159	388	7 222	94	3 318	425	622	14	064
066	Romania	33 619	187	1 929	227	7	9	7 319	281	9 004	325	1 505	39	066
068	Bulgaria	22 271	120	927	631	72	25	2 241	136	4 531	365	1 168	116	068
204	Morocco	14 114	124	261	132	70	84	257	103	1 513	178	2 913		204
208	Algeria	11 366	230	17	113	5	500	37	119	820	127	16	9	208
220	Egypt	25 036	106	283	11	7	700	320	86	6 865	137	4 828		220
248	Senegal	11 117	130	1 448	74	27	13	1 107	589	192	198	572	73	248
260	Guinea	11 505	130	2 050	100	45	214	2 168	165	1 358	84	59	19	260
272	Ivory Coast	15 529	114	312	149	7	100			16	67	3 051	171	272
280	Togo	13 521	93	23	22	23		37	30			815	114	280
288	Nigeria	16 575	113	14				1 655	77	1	4	3 078	160	288
302	Cameroon	27 477	118	83	332	3	25	15 529	110			1 767	86	302
314	Gabon	12 809	125	2	20			644	308			1 420	84	314
330	Angola	63 801	88	1 532	67	321	14	2 980	42	9	45	4 766	130	330
338	Djibouti	31 892	139	263	130	299	74	435	119			118	83	338
372	Réunion	42 082	104	6 788	159	32	133	283	122	3		1 243	105	372
388	South Africa	69 489	615	295	776			451	113	2 380		3 210	772	388
400	United States of America	2 125 334	93	5 810	104	7 870	93	134 617	86	71 616	112	69 176	103	400
404	Canada	339 906	101	650	61	836	79	18 393	87	2 367	102	9 788	99	404
412	Mexico	85 880	104	55	62	9	90	2 051	60	866	130	13 813	82	412
442	Panama	27 686	143	14		33	82	278	111	510	79	5 353	760	442
448	Cuba	9 972	149	3		68	105	640	86			2 193	167	448
457	Virgin Islands of USA	12 067	93	94	83	141	33	282	96	4	133	134	91	457
458	Guadeloupe	44 670	93	1 173	78	478	152	785	58			579	147	458
462	Martinique	29 514	96	722	99	411	126	335	59			408	125	462
474	Aruba	30 245	176	30	200	11	38	161	155			283	151	474
478	Netherlands Antilles	27 396	83	44	64	906	69	354	73	3		594	161	478
484	Venezuela	66 679	172	15	300	11	44	995	343	3	150	3 862	215	484
496	French Guiana	18 318	104	935	114	385	161	214	93			269	123	496
508	Brazil	59 972	96	1 159	666	126	45	3 993	52	659	90	424	30	508
512	Chile	19 850	109	4	80	10	63	604	132			307	242	512
520	Paraguay	52 472	138	70	438	123	101	1 198	148			379	271	520
524	Uruguay	20 118	112	20	167	22	440	169	158	314	158	480	192	524
528	Argentina	18 545	282	255		156	170	3 228	421	1 023		779	803	528

EC TRADE
by SITC sections (Revision 3) and main countries

10

Exports

SITC section 1: Beverages and tobacco

Code	France		Ireland		Italy		Netherlands		Portugal		United Kingdom		Main countries	Code
	1 000 ECU	Index 91/90	1 000 ECU	Index 91/90	1 000 ECU	Index 91/90	1 000 ECU	Index 91/90	1 000 ECU	Index 91/90	1 000 ECU	Index 91/90		
1000	5 792 958	101	461 216	109	1 688 109	108	2 558 869	111	390 752	104	4 293 112	112	WORLD	1000
1010	3 164 544	103	307 652	113	1 074 791	110	1 878 481	109	270 797	103	1 699 323	117	Intra-EC (EUR 12)	1010
1011	2 627 267	100	153 564	101	600 876	105	619 160	111	116 426	109	2 593 789	108	Extra-EC	1011
1020	1 803 288	94	139 019	100	513 959	101	386 540	102	52 407	107	1 143 798	100	Class 1	1020
1021	443 694	96	12 038	133	144 761	104	70 452	110	17 789	104	86 716	99	EFTA	1021
1022	34 916	89	2 714	91	14 941	124	11 524	99	1 183	154	68 632	95	Other West. Europe	1022
1023	819 560	90	105 627	97	315 353	99	287 591	101	25 871	104	590 115	93	USA and Canada	1023
1028	505 118	100	18 640	99	38 904	99	16 974	85	7 204	119	398 274	113	Other class 1	1028
1030	761 408	113	13 175	118	51 384	133	158 285	107	63 315	110	1 417 113	116	Class 2	1030
1031	68 790	102	2 042	115	10 608	85	24 812	111	52 715	113	116 557	107	ACP (69 countries)	1031
1032	88 826	95	3 061	119	9 911	203	45 009	113	2 218	108	68 688	121	DCM	1032
1033	36 041	114	1 654	99	1 722	95	16 210	89	338	113	42 053	116	TOM	1033
1038	567 750	118	7 408	121	37 143	158	72 254	107	8 044	96	1 189 804	117	Other class 2	1038
1060	60 412	195	1 368		32 908	155	70 906		1 064		31 325	147	Class 4	1060
1070	2 159		3		2 625		3 429				1 613		Class 5	1070
1090	1 147	142			12 442	114	61 227	345	3 529	69			Miscellaneous	1090
1051	42 074	115	3 544	117	33 861	157	26 584	131	1 299	259	140 359	113	Mediterranean Basin	1051
1053	28 576	126	1 213	189	11 390	204	26 436	116	1 223	182	240 820	126	OPEC	1053
1057	175 987	115	765	106	2 801	122	8 898	50	502	77	211 600	97	ASEAN	1057
1058	54 350	124	2 890	138	13 807	166	8 319	236	4 497	83	261 789	122	Latin America	1058
001			19 603	113	178 238	102	643 923	114	89 207	99	317 288	101	France	001
002	597 363	113	7 430	116	53 349	124	191 248	105	48 711	101	128 133	90	Belgium and Luxembourg	002
003	308 119	118	15 790	128	47 054	118			27 216	123	339 431	130	Netherlands	003
004	936 840	109	66 987	123	536 327	116			21 400	102	153 273	134	F R of Germany	004
005	228 100	100	13 925	129			201 997	107	18 319	122	149 227	126	Italy	005
006	822 800	88	146 908	109	211 204	96	124 560	102	44 743	95			United Kingdom	006
007	44 638	101			3 168	96	15 089	109	2 591	115	116 393	117	Ireland	007
008	133 081	107	4 056	90	20 796	102	11 395	150	13 074	103	15 284	68	Denmark	008
009	15 551	83	6 259	106	10 528	147	43 356	131	678	122	137 938	115	Greece	009
010	33 234	76	3 071	152	4 661	228	6 512	126			70 668	138	Portugal	010
011	44 819	109	23 623	103	9 467	238	36 903	117	4 859	104	271 689	130	Spain	011
021	2 864	124	2 812	127	1 707	230	23 629	122	2 207	109	43 145	125	Canary Islands	021
022	933	135	246	185	22	27	5 438	145	5	50	7 140	124	Ceuta and Melilla	022
024	3 844	106	449	98	720	109	947	118	238	142	1 970	107	Iceland	024
028	21 302	106	2 275	137	5 261	129	5 210	176	1 603	121	7 046	82	Norway	028
030	48 728	97	4 353	135	17 025	97	6 713	83	4 718	94	32 148	108	Sweden	030
032	31 791	94	6 660	111	6 217	108	3 990	85	1 334	117	12 302	98	Finland	032
036	313 039	95	2 271	135	87 137	101	51 216	114	9 114	108	26 343	90	Switzerland	036
038	24 980	102	2 029	140	28 400	113	2 376	105	782	85	6 907	128	Austria	038
043	19 372	78	1 164	79	1 136	132	1 122	67	631	123	9 569	130	Andorra	043
044	330	76	172	120	106	141	879	99	52	78	7 240	100	Gibraltar	044
046	2 414	110	369	121	1 702	116	2 355	80	89	122	7 996	96	Malta	046
048	4 999	59	848	88	11 634	128	6 341	120	403	391	15 794	74	Yugoslavia	048
052	7 777	248	160	163	388	81	619	84	8	100	28 032	107	Turkey	052
056	18 631	157	393	46	2 907	214	4 489	117	115	110	6 304	110	Soviet Union	056
060	23 518	157	514	177	10 992	156	56 399	418	679	970	5 705	242	Poland	060
062	3 887	159	207		7 968	141	4 304	412	197		8 866	346	Czechoslovakia	062
064	4 342	248	138		3 192	112	989	331	11		4 277	113	Hungary	064
066	4 611	163	23	230	3 616	173	3 349	356			2 245	113	Romania	066
068	5 404	76			898	154	1 337	111	57		5 636	106	Bulgaria	068
204	3 126	74	47	188	49	21	622	396	86	156	5 170	102	Morocco	204
208	2 362	187			7 302	358	58	126			749	101	Algeria	208
220	849	44	14	22	4 492	129	963	228			6 415	70	Egypt	220
248	2 989	102	4		1 187	154	2 733	939			872	60	Senegal	248
260	3 219	168			14	9	457	79	31		2 104	232	Guinea	260
272	6 710	104			2 612	110	457	111			2 104	232	Sierra Leone	272
280	9 666	93	38		84	125	901	75	28	215	2 364	101	Ivory Coast	280
288	3 820	126	695	154	184	41	500	120	166	272	6 462	105	Nigeria	288
302	4 461	140	21		53	883	73	27	46	71	5 441	156	Cameroon	302
314	4 917	118	100	714			998	128	59	590	4 669	150	Gabon	314
330	1 294	100			627	22	5 910	68	42 583	111	3 779	70	Angola	330
338	3 318	107			24	46	1 786	128	7		25 582	148	Djibouti	338
372	21 987	98			19	190	3 335	107			8 412	89	Réunion	372
388	3 328	91	443	62	1 793	50	913	157	1 206	173	55 460		South Africa	388
400	653 808	89	89 703	95	271 738	97	281 263	101	19 265	100	520 468	91	United States of America	400
404	165 753	96	15 923	112	43 615	113	6 327	88	6 606	115	69 648	112	Canada	404
412	23 793	118	507	77	4 005	217	623	104	1 274	428	38 884	102	Mexico	412
442	2 547	85	79	304	400	87	500	115	142	184	17 830	129	Panama	442
448	375	42			2 453	177	3 421	274			815	102	Cuba	448
457	4 078	113	363	57	446	125	3 270	90	38	200	3 220	85	Virgin Islands of USA	457
458	31 472	89			124	210	5 876	95			4 183	156	Guadeloupe	458
462	20 556	97	3	75	27	56	3 611	80	5		3 436	162	Martinique	462
474	2 546	183	167	211	84	179	3 396	91	42	150	23 430	204	Aruba	474
478	6 907	136	272	99	761	117	8 479	85	119	94	8 957	60	Netherlands Antilles	478
484	5 372	160	20	125	1 858	175	892	929	790	197	52 861	166	Venezuela	484
496	11 013	95			11		3 119	103			2 372	161	French Guiana	496
508	8 466	101	1 043	159	4 116	141	914	176	1 762	42	37 310	105	Brazil	508
512	997	110	322	149	355	366	224	176	2	100	17 025	106	Chile	512
520	1 936	146	124	49	790	105	538	170	231	118	47 083	138	Paraguay	520
524	1 757	166	26	217	411	159	221	280	52	179	16 646	104	Uruguay	524
528	2 744	236	46	511	281	484								

EC TRADE by SITC sections (Revision 3) and main countries

SITC section 2: Crude materials

Imports

January - December 1991		EUR 12		Belg.-Lux.		Denmark		Germany		Greece		Spain		Code
Code	Partner countries	1 000 ECU	Index 91/90	1 000 ECU	Index 91/90	1 000 ECU	Index 91/90	1 000 ECU	Index 91/90	1 000 ECU	Index 91/90	1 000 ECU	Index 91/90	
1000	WORLD	55 452 288	93	5 183 433	94	917 030	94	13 965 251	97	779 593	101	3 936 063	92	1000
1010	Intra-EC (EUR 12)	22 027 760	96	2 771 034	98	300 622	103	5 895 099	98	218 028	108	1 494 926	92	1010
1011	Extra-EC	33 139 216	91	2 404 855	91	601 604	90	7 971 630	96	559 860	98	2 436 062	92	1011
1020	Class 1	19 472 176	92	1 424 121	90	516 953	92	5 072 622	95	267 809	89	1 127 293	92	1020
1021	EFTA	6 651 569	89	256 069	85	457 042	92	2 162 167	95	122 238	103	193 279	86	1021
1022	Other West. Europe	707 423	99	37 150	97	5 487	106	131 085	107	15 760	56	38 640	133	1022
1023	USA and Canada	8 663 101	91	882 559	97	48 549	89	1 935 387	91	113 274	81	757 878	91	1023
1028	Other class 1	3 450 089	98	248 323	74	5 875	82	843 983	106	16 338	105	137 496	99	1028
1030	Class 2	10 266 814	89	834 361	92	36 417	88	1 879 455	93	174 099	103	1 177 117	92	1030
1031	ACP (69 countries)	2 523 518	85	106 201	83	5 092	87	414 810	87	68 501	104	317 540	83	1031
1032	DOM	46 162	88	359	124	1	0	11 047	96	68	680	18 519	80	1032
1033	TOM	58 313	64	1	0	313	68	3 413	22			858	171	1033
1038	Other class 2	7 638 819	91	727 800	94	30 676	88	1 450 185	96	105 530	103	840 200	97	1038
1060	Class 4	2 484 863	92	120 979	92	45 926	82	795 568	82	110 287	93	93 652	87	1060
1070	Class 5	834 277	75	25 394	114	14 805	87	223 985	78	1 705	104	5 075	119	1070
1090	Miscellaneous	285 313	75	7 544	114	14 805	87	98 522	78	1 705	104	5 075	119	1090
1051	Mediterranean Basin	1 587 194	95	101 366	91	4 298	56	262 119	104	60 197	82	166 938	95	1051
1053	OPEC	941 323	88	71 093	95	3 709	173	133 349	93	23 540	113	88 808	91	1053
1057	ASEAN	1 315 527	87	97 019	83	11 686	121	293 189	88	12 529	118	105 633	96	1057
1058	Latin America	4 795 746	99	505 409	97	10 569	110	907 276	100	38 544	161	565 071	104	1058
001	France	4 224 101	90	807 046	94	16 018	111	1 023 394	93	29 170	113	500 559	87	001
002	Belgium and Luxembourg	1 954 442	93			12 084	136	444 485	86	11 195	115	62 840	92	002
003	Netherlands	5 785 289	105	797 429	107	97 332	99	2 854 330	105	56 689	135	181 605	110	003
004	F R of Germany	4 048 106	103	697 161	99	117 505	106	43 181	110	20 089	105	200 089	102	004
005	Italy	994 125	97	79 090	101	12 681	107	374 150	103	37 883	101	101 713	92	005
006	United Kingdom	1 629 524	85	212 181	78	23 363	92	311 843	78	20 918	101	228 338	80	006
007	Ireland	541 693	87	62 382	108	650	99	97 334	89	3 142	44	14 075	82	007
008	Denmark	839 623	96	34 363	95			406 851	96	5 788	137	20 242	106	008
009	Greece	252 873	96	10 250	63	407	130	60 268	122			14 134	107	009
010	Portugal	688 448	85	14 332	91	9 263	102	179 794	89	4 019	68	171 529	99	010
011	Spain	981 596	92	56 800	120	11 320	87	142 650	87	6 063	68		011	
021	Canary Islands	40 513	90	331	121	336	128	10 995	95	12	120	17 882	82	021
028	Norway	722 766	87	26 357	82	74 527	111	240 529	100	5 486	93	20 281	78	028
030	Sweden	2 821 727	91	137 550	87	277 018	88	1 010 007	96	70 343	117	112 255	83	030
032	Finland	1 448 977	86	48 946	84	94 437	91	445 535	94	35 012	91	30 757	95	032
036	Switzerland	150 589	93	18 236	119	1 221	71	153 204	88	1 052	109	15 607	110	036
038	Austria	1 136 934	90	24 771	67	5 155	100	310 982	91	10 326	76	14 318	81	038
048	Yugoslavia	302 008	84	6 613	63	1 515	106	36 754	95	7 660	69	2 315	48	048
052	Turkey	396 823	117	30 501	109	881	109	84 091	114	8 100	49	33 801	168	052
056	Soviet Union	1 268 263	86	76 859	89	24 206	70	249 798	96	56 595	107	57 163	67	056
060	Poland	518 965	108	19 394	71	17 519	91	253 913	134	9 592	170	22 919	194	060
062	Czechoslovakia	315 386	108	7 108	110	1 279	106	149 559	117	14 661	110	5 255	218	062
064	Hungary	251 479	113	10 327	141	1 384	162	91 690	103	4 187	119	4 845	160	064
066	Romania	41 812	124	6 372	436	17	113	12 845	98	6 840	81	1 080	108	066
068	Bulgaria	76 118	164	911	60	1 521	236	32 795	220	17 207	146	1 099	43	068
204	Morocco	309 251	85	50 671	103	25	1	25 720	123	10 875	88	87 857	81	204
212	Tunisia	36 407	81	3 262	94	743	736	4 610	71	1 554	59	1 423	37	212
220	Egypt	51 480	92	2 817	95	57	93	14 100	97	3 820	115	3 361	84	220
224	Sudan	64 917	82	1 950	86	1 388	86	17 920	89	3 957	95	1 690	64	224
228	Mauritania	204 634	107	46 852	86			138	8			25 270	147	228
232	Mali	28 691	58	971	42	26		9 540	90			1 457	33	232
236	Burkina Faso	38 477	132	21	4			1 009	60			2 270	57	236
244	Chad	48 365	96	659	36			11 485	60			4 663	88	244
248	Senegal	36 250	68	1 418	176			2 680	96	5 977	56	3 584	33	248
250	Guinea	218 067	101	145	124	2		20 938	74			65 631	113	250
264	Sierra Leone	48 657	98	135	5	10	111	22 817	88				264	
268	Liberia	65 036	27	61	2			6 339	17	4	0	3 142	16	268
272	Ivory Coast	324 834	85	3 460	98	1 701	105	28 867	99	20 120	131	55 377	96	272
276	Ghana	99 440	79	5 330	71	64	17	34 353	93	1 406	111	7 022	61	276
280	Togo	54 850	76	76	7	143	57	1 917	48	6 031	478	15 693	82	280
284	Benin	34 954	106	5 622	963			840	303			311	6	284
288	Nigeria	71 241	96	3 954	69	169	735	5 830	70	768	420	5 111	15	288
302	Cameroon	240 121	90	13 101	75	210	35	24 505	108	7 715	112	51 869	80	302
314	Gabon	234 678	98	11 481	190	82	51	5 266	107	15 067	124	6 841	72	314
318	Congo	109 560	89	1 152	44	115	28	13 284	118	3 900	87	18 278	71	318
322	Zaire	57 313	81	2 266	49			14 114	92	27		4 282	53	322
346	Kenya	58 870	104	2 280	115	808	147	17 352	109	413	19	1 029	41	346
382	Zimbabwe	74 348	87	406	74	58		18 500	82	403	593	10 567	101	382
388	South Africa	1 039 267	123	95 813	100			258 594	115	3 216		40 941	75	388
400	United States of America	5 451 767	92	662 343	104	43 066	86	1 173 128	95	96 856	76	622 084	90	400
404	Canada	3 211 334	88	220 216	79	5 483	114	762 259	85	16 318	134	135 794	101	404
412	Mexico	128 648	91	39 019	95	145	115	26 545	91	2 641	110	14 707	99	412
416	Guatemala	30 268	79	174	66	1 151	79	8 521	59	1 700		476	27	416
436	Costa Rica	51 857	107	910	122	448	120	14 817	111	6	8	1 529	173	436
448	Cuba	37 324	111	10	13			260	8	3 601		949	67	448
464	Jamaica	68 087	111	16	320			52 817	151	2	50	143	79	464
480	Colombia	95 711	147	186	372	762	201	22 425	151	599	32	19 109	188	480
484	Venezuela	175 916	82	35 843	113	173	91	17 105	97			27 177	101	484
492	Surinam	61 644	63			13		56	4			</		

EC TRADE
by SITC sections (Revision 3) and main countries

10

Imports

SITC section 2: Crude materials

Code	France		Ireland		Italy		Netherlands		Portugal		United Kingdom		Main countries	Code
	1 000 ECU	Index 91/90	1 000 ECU	Index 91/90	1 000 ECU	Index 91/90	1 000 ECU	Index 91/90	1 000 ECU	Index 91/90	1 000 ECU	Index 91/90		
1000	6 693 287	93	419 019	95	10 259 322	93	5 563 182	95	1 090 758	95	6 645 359	83	WORLD	1000
1010	3 025 621	100	181 627	96	3 797 695	92	1 997 186	96	424 380	99	1 921 546	92	Intra-EC (EUR 12)	1010
1011	3 665 485	87	237 377	94	6 457 926	94	3 551 004	95	665 836	93	4 587 583	80	Extra-EC	1011
1020	1 987 769	86	105 905	96	3 839 036	92	1 707 085	98	205 927	102	3 217 661	87	Class 1	1020
1021	639 955	86	32 035	92	1 376 901	91	446 557	87	31 108	116	934 798	79	EFTA	1021
1022	48 895	92	728	347	346 333	93	20 365	140	24 366	247	38 614	99	Other West. Europe	1022
1023	828 434	86	64 868	100	1 319 106	94	968 725	102	123 048	89	1 621 273	83	USA and Canada	1023
1028	470 485	86	8 274	81	797 296	91	271 439	100	27 405	97	622 975	122	Other class 1	1028
1030	1 355 760	88	113 642	93	1 760 559	96	1 559 229	92	436 041	89	940 134	66	Class 2	1030
1031	486 448	84	91 558	92	450 594	85	198 844	80	216 204	91	167 726	79	ACP (69 countries)	1031
1032	5 172	87	509	95	1 453	132	2 827	118	232	100	5 640	86	DOM	1032
1033	49 718	93	1 889	75	1 889	75	1 777	2	11	11	5 933	54	TOM	1033
1038	814 421	90	21 574	100	1 306 623	100	1 357 381	94	219 595	88	764 834	64	Other class 2	1038
1060	268 844	94	16 232	101	607 429	101	156 990	166	19 156	166	248 800	68	Class 4	1060
1070	53 112	232	1 598	25	250 902	54	14 991	129	4 712	48	98 901	66	Class 5	1070
1090	2 181	94	16	25	3 701	91	14 991	129	543	48	136 230	66	Miscellaneous	1090
1051	199 350	94	2 281	260	508 178	91	136 194	108	36 316	165	109 957	89	Mediterranean Basin	1051
1053	221 104	93	3 483	119	218 388	91	62 768	58	21 789	98	95 292	76	OPEC	1053
1057	184 247	85	4 493	68	227 027	107	161 284	71	8 285	54	210 135	85	ASEAN	1057
1058	433 394	92	9 289	98	726 418	111	1 031 830	100	179 039	93	389 267	84	Latin America	1058
001			11 718	79	1 112 954	83	352 004	93	149 246	96	221 992	95	France	001
002	603 493	97	5 491	111	208 911	88	430 018	97	18 139	106	157 986	90	Belgium and Luxembourg	002
003	765 799	106	29 418	105	454 589	97	17 659	104	29 601	104	497 489	99	Netherlands	003
004	656 602	104	20 715	104	1 207 982	103	799 227	104	32 890	120	272 854	108	F R of Germany	004
005	229 975	92	1 450	109	59 906	101	59 906	101	15 026	111	82 251	79	Italy	005
006	240 290	105	107 399	93	305 891	83	147 134	89	32 167	91	32 167	91	United Kingdom	006
007	72 860	98			61 945	76	28 605	70	13 436	112	187 264	85	Ireland	007
008	102 024	107	3 251	95	93 518	107	60 971	85	4 514	232	108 112	85	Denmark	008
009	63 332	99	544	268	72 231	86	12 168	113	488	282	19 051	78	Greece	009
010	76 006	76	208	121	53 936	92	49 134	72			130 227	72	Portugal	010
011	214 241	92	1 435	76	225 827	96	58 018	81	128 873	94	136 369	86	Spain	011
021	891	93	445	83	1 191	114	2 558	134	232	135	5 640	86	Canary Islands	021
028	69 534	79	2 693	66	50 785	83	106 650	91	1 898	105	124 026	65	Norway	028
030	287 373	88	20 612	110	239 897	84	191 013	86	8 109	186	467 550	90	Sweden	030
032	199 423	86	7 416	76	138 441	87	124 986	85	10 660	107	313 364	74	Finland	032
036	44 702	92	693	50	249 104	96	7 204	118	2 003	100	17 563	70	Switzerland	036
038	38 681	79	621	66	698 009	93	15 962	98	8 407	98	9 702	53	Austria	038
048	8 316	42			226 269	87	6 116	121	24	293	5 167	101	Yugoslavia	048
052	40 560	122	728	485	117 988	110	13 945	182	24 037	251	32 191	100	Turkey	052
056	180 532	98	13 072	102	318 627	88	84 938	75	18 795	167	188 214	70	Soviet Union	056
060	41 218	84	2 471	67	64 839	90	43 612	90	154	60	43 334	80	Poland	060
062	21 870	76	367	96	88 779	156	15 741	78	88	978	10 679	32	Czechoslovakia	062
064	12 830	85	43	239	111 626	125	10 928	137	63	109	3 556	67	Hungary	064
066	5 610	260	279	52	6 810	120	276	40			1 683	250	Romania	066
068	4 946	157			13 960	164	1 290	113	55	917	2 334	106	Bulgaria	068
204	64 840	101	1 147	510	19 743	54	15 121	65	5 431	98	27 821	68	Morocco	204
212	11 243	89	112	47	9 357	92	748	42	870	107	2 485	83	Tunisia	212
220	4 036	83			12 918	76	2 887	111	921	89	6 563	126	Egypt	220
224	11 523	113			16 218	65	2 251	105	979	31	7 041	94	Sudan	224
228	27 634	71			66 044	142	17 230	139			21 468	109	Mauritania	228
232	4 363	35	4 743	167	3 751	140			2 429	28	1 411	50	Mali	232
236	2 821	51			14 745	184			17 611	160			Burkina Faso	236
244	4 693	82			2 431	96	4		23 527	153	903	274	Chad	244
248	70 112	74			3 366	74	5 744	107	1 293	139	2 076	59	Senegal	248
260	33 178	81	67 857	112	28 230	107	141	158	1 665	178	210	210	Guinea	260
264	2 622	78	8	200	6 697	176	6 697	176	103	129	16 265	119	Sierra Leone	264
268	35 851	59	47	23	8 094	14	5 474	14	4 991	39	1 033	12	Liberia	268
272	72 809	90	5 395	33	105 431	90	4 555	60	16 633	79	10 486	32	Ivory Coast	272
276	5 659	130	8 415	56	9 879	103	5 164	61	2 244	350	19 904	66	Ghana	276
280	15 011	81	5	38	10 389	88	91	26	4 819	40	675	19	Togo	280
284	3 684	498	156		9 518	114	87	181	13 318	81	1 418	97	Benin	284
288	3 455	106	1 724	139	10 898	114	2 306	108	1 061	56	31 265	87	Nigeria	288
302	57 098	95	104	85	46 461	96	17 669	110	15 713	88	5 676	100	Cameroon	302
318	147 421	95			20 740	75	8 023	78	18 045	128	11 712	207	Gabon	318
322	14 930	112			23 807	82	5 977	360	27 281	80	836	113	Congo	322
326	4 684	106			16 147	78	1 645	33	10 878	130	3 270	90	Zaire	326
346	1 774	94			3 238	64	21 583	122	1 433	137	8 960	118	Kenya	346
382	2 182	92	150	48	11 417	81	11 561	121	12 155	78	6 949	70	Zimbabwe	382
388	109 630	98	1 547	47	197 846	101	54 318	83	12 563	103	264 799	324	South Africa	388
400	464 228	89	42 451	109	908 363	97	629 650	88	107 504	94	701 994	83	United States of America	400
404	364 206	82	22 417	87	410 743	86	339 075	143	15 544	65	919 279	83	Canada	404
412	14 268	113	253	70	14 382	69	5 723	41	861	332	10 104	154	Mexico	412
416	1 325	75			3 289	66	9 679	108			3 953	88	Guatemala	416
436	578	163	3	14	2 756	180	30 333	99	1		476	131	Costa Rica	436
448	814	69			25 334	117	6 293	108			63	86	Cuba	448
464	58	2			25	81	14 738	63			288	135	Jamaica	464
480	3 429	198	2 116	130	1 987	194	6 688	228	1 151	160	37 259	126	Colombia	480
484	15 746	185	46	10	37 637	102	21 832	51	507	30</				

January - December 1991		EUR 12		Belg.-Lux.		Denmark		Germany		Greece		Spain		
Code	Partner countries	1 000 ECU	Index 91/90	1 000 ECU	Index 91/90	1 000 ECU	Index 91/90	1 000 ECU	Index 91/90	1 000 ECU	Index 91/90	1 000 ECU	Index 91/90	Code
1000	WORLD	27 871 024	97	2 147 511	93	1 252 593	97	5 934 043	106	369 309	103	1 425 216	103	1000
1010	Intra-EC (EUR 12)	19 544 656	93	1 699 053	92	736 773	91	3 737 001	104	207 508	103	957 405	95	1010
1011	Extra-EC	7 970 330	107	444 956	99	493 845	107	2 130 201	111	161 436	103	458 422	122	1011
1020	Class 1	4 977 290	105	203 655	101	392 442	104	1 484 020	107	54 516	73	201 942	113	1020
1021	EFTA	2 955 896	104	86 016	81	345 725	105	1 162 822	109	10 241	127	102 362	114	1021
1022	Other West. Europe	625 481	110	43 684	186	4 697	84	147 997	102	31 819	64	21 958	136	1022
1023	USA and Canada	785 283	101	47 916	109	22 224	91	95 949	104	7 117	78	39 784	121	1023
1028	Other class 1	610 628	108	26 039	91	19 796	118	77 252	101	5 339	67	37 838	94	1028
1030	Class 2	2 114 090	116	130 588	110	93 102	117	336 823	110	38 210	132	210 288	131	1030
1031	ACP (69 countries)	187 536	101	38 860	101	2 240	91	27 449	85	5 303	372	5 333	79	1031
1032	DOM	70 328	100	567	198	1 711	134	5 336	151	1 733	360	31 753	102	1032
1033	TOM	10 923	112	19	17	3 000	99	1 025	124	330	216	26	72	1033
1038	Other class 2	1 845 303	119	91 141	114	87 692	119	303 013	112	32 404	118	173 176	141	1038
1060	Class 4	584 141		19 517	77	7 259	157	266 605		55 695		12 493	114	1060
1070	Class 5	206 753		3 138		1 041		42 753		13 015		33 699		1070
1090	Miscellaneous	356 033	93	3 503	91	21 976	92	66 842	85	365	38	9 389	131	1090
1051	Mediterranean Basin	1 096 372	110	65 606	138	6 657	87	215 125	107	55 819	80	130 278	142	1051
1053	OPEC	336 283	112	24 585	98	2 540	93	63 941	112	6 505	128	43 409	153	1053
1057	ASEAN	221 273	143	5 990	99	4 803	288	34 221	124	2 227	54	2 386	95	1057
1058	Latin America	182 405	121	7 768	89	2 168	101	47 421	112	3 054	159	24 700	139	1058
001	France	2 703 211	99	518 765	95	91 616	107	607 687	104	72 313	97	207 815	100	001
002	Belgium and Luxembourg	2 573 486	93			35 540	104	639 680	97	4 273	57	51 036	88	002
003	Netherlands	2 126 918	95	406 970	96	59 239	69	852 604	111	6 776	100	93 426	82	003
004	F R of Germany	4 576 002	91	327 550	80	379 142	93	1 233 926	95	46 364	130	136 507	113	004
005	Italy	3 359 225	91	140 499	88	60 095	96	1 017 355	102	52 984	100	205 896	100	005
006	United Kingdom	1 706 824	92	121 577	93	90 364	81	238 333	105	12 593	111	123 833	84	006
007	Ireland	179 294	91	6 865	99	2 260	47	21 003	99	334	93	1 340	95	007
008	Denmark	285 882	104	6 073	110			105 268	107	508	462	9 550	80	008
009	Greece	185 204	104	7 299	114	2 852	240	38 403	109			5 014	60	009
010	Portugal	387 433	100	9 583	102	3 474	330	30 096	122	603	520	122 988	96	010
011	Spain	1 355 054	91	47 737	94	12 191	88	186 562	105	10 760	92			011
021	Canary Islands	38 340	103	162	162	171	134	2 582	128	173	360	24 417	94	021
022	Ceuta and Melilla	10 502	140	169	166			1 945	230			7 053	147	022
024	Iceland	9 909	106	149	113	2 344	95	1 123	96			2 447	144	024
028	Norway	217 492	104	4 651	87	43 778	94	33 677	140	1 082	703	10 896	66	028
030	Sweden	654 198	104	17 344	94	167 338	95	203 262	116	1 151	100	10 936	103	030
032	Finland	352 616	101	7 272	100	40 804	102	55 939	87	3 123	102	13 141	69	032
036	Switzerland	877 526	100	41 235	76	78 364	156	296 914	98	4 134	110	53 106	167	036
038	Austria	844 153	111	15 364	83	13 097	101	571 907	115	3 750	129	11 737	118	038
043	Andorra	10 086	101	1	6			5	7			9 055	117	043
044	Gibraltar	6 166	171	22		99	122	2	17			5 117	177	044
046	Malta	10 489	112	201	410	52	63	280	100	511	87	169	171	046
048	Yugoslavia	207 157	86	4 177	116	2 143	88	65 251	92	23 862	79	2 018	132	048
052	Turkey	388 768	130	39 273	198	608	131	82 420	112	7 447	39	5 242	148	052
056	Soviet Union	104 278	98	4 922	471	488	285	40 929	92	3 108	71	2 796	481	056
060	Poland	148 054	140	4 705	187	3 928	234	56 256	135	7 716	140	6 836	175	060
062	Czechoslovakia	150 260	122	3 173	37	1 273	60	88 264	180	12 236	176	1 587	173	062
064	Hungary	100 940	115	3 572	108	925	165	55 984	110	7 425	248	118	34	064
066	Romania	51 209	52	2 980	35	518		19 945	69	9 157	67	1 111	33	066
068	Bulgaria	26 309	90	160	11	128	210	4 496	81	14 143	177	44	3	068
204	Morocco	135 771	107	2 306	89	676	174	17 220	111	98	91	54 676	123	204
208	Algeria	46 060	88	2 580	62	1 404	514	1 996	57	57		22 774	141	208
212	Tunisia	64 448	112	3 975	105	44	489	3 224	96	7 111	117	10 771	149	212
216	Libya	18 753	114	321	43	301	424	3 050	160	696	99	2 382	248	216
220	Egypt	81 071	127	3 608	94	57	70	16 130	192	6 860	145	15 254	282	220
248	Senegal	5 123	45	2 231	75	178	222	64	38			283	103	248
260	Guinea	4 814	102	1 075	92	105	181	405	144			79	89	260
276	Ghana	11 211	114	2 659	113	218	144	2 490	98			224	264	276
280	Togo	8 614	70	1 347	49	105	108	2 988	77			260	66	280
284	Benin	10 105	136	3 480	120	32	74	1 194	150			1 668	195	284
288	Nigeria	23 222	82	3 437	88	157	69	3 917	54	3	100	924	58	288
302	Cameroon	6 885	119	1 882	228	23		1 071	82	858		9	50	302
314	Gabon	4 775	93	1 398	83			826	110			64		314
322	Zaire	8 250	92	3 076	64	753		753	73			1	1	322
330	Angola	5 661	136	1 572		81		440	67			121	86	330
334	Ethiopia	6 155	152	10	33	4	200	1 171	202	3 582	322			334
346	Kenya	18 512	91	1 025	64	126	38	4 165	95			2 521	75	346
352	Tanzania	9 099	149	1 491	138	111	209	525	76					352
372	Reunion	6 646	96	158	272			258	122			3		372
382	Zimbabwe	5 564	164	23	23			705	90			8		382
388	South Africa	120 616	163	6 010	96			31 083	104	162	160	2 236	58	388
400	United States of America	642 800	98	39 561	93	19 871	90	90 587	105	6 326	70	38 195	132	400
404	Canada	142 483	119	8 355	688	2 353	102	5 362	96	791	408	1 589	41	404
412	Mexico	21 129	95	543	116	3	1	4 815	110	501	90	2 720	117	412
458	Guadeloupe	5 793	65	9	225			118	123			204	111	458
462	Martinique	7 948	91	64	305			355	120			76	63	462
480	Colombia	12 947	101	50	412	13	3	3 020	103			912	113	480
484	Venezuela	22 657	138	195	188	61	115	6 789	105	2 106	178	2 327	226	484
500	Ecuador	4 858	89	80	286	6	18	1 558	87			1 248	120	500
504	Peru	4 623	241	4	9	10	67	2 574	230			331	704	504
508	Brazil	48 938	109	4 241	84	411	118	10 669	80	9	900	2 168	105	508
512	Chile	24 992	152	1 024	96	211	621	6 249	136	6	75	6 510	212	512
524	Uruguay	6 667	119	157	62	497	223	1 576	160			2 618	107	524
528	Argentina	25 347	166	969	143	909	139	6 036	164	191	444	4 793	133	528
600	Cyprus	12 118	108	376	274	106	96	551	82	2 642	115	78	55	600
604	Lebanon	17 535	159	2 449	86	163	116	1 349	79	1 860	295	346	194	604
608	Syria	14 319	132	595	194	169	102	6 709	166	6 063	69	264	35	608
616	Iran	81 566	117	8 931	144	171	14	34 144	133			8 535	372	616
624	Israel	64 176	97	3 624	99	346	13	12 370	87	1 642	200	4 000	127	624
628	Jordan	15 942	142	1 926	109	488	72	1 897	79	513	253	135	628	628
632	Saudi Arabia	54 632	149	5 881	153	203	199	2 512	87					

EC TRADE
by SITC sections (Revision 3) and main countries

10

Exports

SITC section 2: Crude materials

Code	France		Ireland		Italy		Netherlands		Portugal		United Kingdom		Main countries	Code
	1 000 ECU	Index 91/90	1 000 ECU	Index 91/90	1 000 ECU	Index 91/90	1 000 ECU	Index 91/90	1 000 ECU	Index 91/90	1 000 ECU	Index 91/90		
1000	4 947 698	89	612 320	95	1 399 645	94	6 067 659	101	976 619	86	2 738 414	90	WORLD	1000
1010	4 124 178	88	465 974	87	818 903	95	4 491 911	97	678 546	80	1 627 416	83	Intra-EC (EUR 12)	1010
1011	823 497	96	146 226	137	580 141	93	1 359 425	115	297 983	104	1 074 198	107	Extra-EC	1011
1020	470 780	95	117 368	164	349 172	94	935 201	109	196 105	96	572 089	106	Class 1	1020
1021	232 669	91	93 010	150	163 586	98	461 689	100	68 286	132	229 490	96	EFTA	1021
1022	49 672	72	9 463	260	72 933	81	156 969	162	5 420	55	80 869	139	Other West. Europe	1022
1023	111 954	106	12 178	446	54 525	98	199 110	98	46 737	76	147 789	99	USA and Canada	1023
1028	76 484	116	2 717	86	58 128	96	117 432	123	75 662	94	113 941	124	Other class 1	1028
1030	277 991	99	14 617	137	162 603	103	335 935	140	77 742	158	436 191	113	Class 2	1030
1031	30 944	86	453	115	11 757	111	25 191	117	5 296	108	34 710	112	ACP (69 countries)	1031
1032	19 367	80	3	15	392	68	392	68	430	394	6 668	154	DOM	1032
1033	2 157	109			104	43	2 074	75	2 074	75	2 187	351	TOM	1033
1038	225 523	103	14 160	138	150 350	103	303 201	145	72 016	163	392 627	113	Other class 2	1038
1060	48 561	87	13 544		36 848	81	83 252		1 897	31	38 470	67	Class 4	1060
1070	26 164		698		31 519		5 038		22 239		27 449		Class 5	1070
1090	23	128	120	42	601	134	216 323	105	91	121	36 800	58	Miscellaneous	1090
1051	138 924	84	11 030	188	123 732	88	195 858	149	29 183	98	124 160	118	Mediterranean Basin	1051
1053	32 973	77	613	27	41 408	93	55 557	138	7 703	145	57 049	123	OPEC	1053
1057	13 930	115	1 293	319	11 167	117	46 166	180	17 064	505	82 026	133	ASEAN	1057
1058	26 635	110	43	34	18 919	149	26 949	136	8 266	170	16 482	97	Latin America	1058
001			65 195	99	171 598	92	654 694	98	76 705	71	236 823	108	France	001
002	802 055	91	57 286	98	62 740	97	652 291	102	14 614	71	253 961	76	Belgium and Luxembourg	002
003	360 667	87	17 640	103	78 990	83	88 003	74	88 003	74	162 603	85	Netherlands	003
004	980 460	91	54 016	71	285 789	100	1 924 064	92	137 115	87	304 995	73	F R of Germany	004
005	1 086 641	83	38 993	78			410 741	96	61 997	82	284 024	79	Italy	005
006	216 575	95	213 609	87	79 779	85	491 403	101	118 758	67			United Kingdom	006
007	11 807	84			1 140	72	24 332	96	199	83	110 014	91	Ireland	007
008	19 394	107	1 511	136	12 931	87	102 080	108	6 396	89	22 171	90	Denmark	008
009	23 562	86	2 411	54	37 247	110	48 001	130	3 893	70	16 522	92	Greece	009
010	145 232	98	6 573	81	9 845	102	25 553	122			33 486	85	Portugal	010
011	477 785	88	8 740	78	78 843	100	158 753	104	170 866	93	202 817	77	Spain	011
021	125	58	3		261	57	3 418	89	422	387	6 606	154	Canary Islands	021
022	9	129			1	4	1 275	76			50	250	Ceuta and Melilla	022
024	427	138	3	6	121	117	1 404	95	546	56	1 345	146	Iceland	024
028	10 610	95	43 724	99	11 059	308	32 444	99	483	70	24 988	101	Norway	028
030	22 530	92	1 055	29	7 243	64	130 620	111	10 756	88	81 963	106	Sweden	030
032	6 239	74	45 673	358	13 427	93	51 115	77	38 600	141	80 283	90	Finland	032
036	158 601	90	786	87	81 754	95	130 893	97	5 068	101	26 681	83	Switzerland	036
038	34 261	89	1 790	294	49 982	87	115 213	105	12 833	234	14 219	88	Austria	038
043	959	48			6	25	39	56			21	263	Andorra	043
044					146	209	399	162	46	511	335	125	Gibraltar	044
046	279	65	29	580	6 770	126	1 124	111	1	100	1 073	75	Malta	046
048	11 747	59	7 826	249	55 296	79	23 715	97	41	19	11 081	69	Yugoslavia	048
052	36 532	78	1 608	322	10 701	76	131 374	185	5 332	56	68 231	170	Turkey	052
056	22 892	171	1 192	33	14 056	86	10 759	141	664	30	2 472	20	Soviet Union	056
060	6 736	81	8 876	55	5 441	158	36 614	231	7 116	7	10 826	193	Poland	060
062	9 104	68	2 507	73	4 335	68	14 361	112	13 075	71	13 075	73	Czechoslovakia	062
064	4 260	98	7	700	5 472	77	17 000	125	766	105	5 409	142	Hungary	064
066	4 665	32	962	450	5 546	79	2 863	30	3	0	3 459	31	Romania	066
068	885	45			1 584	52	1 652	84			3 217	67	Bulgaria	068
204	32 508	96	69	50	2 474	46	7 269	115	10 788	126	7 687	81	Morocco	204
208	12 872	60			2 044	68	623	38	739	109	971	56	Algeria	208
212	22 341	108			13 372	104	1 553	103	308	223	1 743	100	Tunisia	212
216	410	53			6 356	96	4 019	126			1 185	86	Libya	216
220	9 583	102	147	101	6 353	141	6 761	94	712	949	15 606	77	Egypt	220
248	2 101	31			175	99	78	41	9		1	4	Senegal	248
260	2 187	100			27	52	675	99			261	156	Guinea	260
276	66	21	137	68	286	275	1 857	138	104		3 170	117	Ghana	276
280	659	117			947	118	759	42			1 549	81	Togo	280
284	1 255	219			805	286	1 405	102			1 763	129	Benin	284
288	2 705	123			2 271	166	2 157	93	891	36	6 755	96	Nigeria	288
302	1 994	69	63	66	113	70	113	95			759	192	Cameroon	302
314	1 905	129	3		64	52	58	482	6		39	12	Gabon	314
322	473	42			760	126	2 293	261	11	367	883	203	Zaire	322
330	379	92	5	125	313	56	1 146	169	1 096	162	508	58	Angola	330
334	7	6			544	56	623	130			214	30	Ethiopia	334
346	1 282	148	3		727	96	2 318	88			6 345	99	Kenya	346
352	233	364	3	300	632	113	3 235	204	5		2 864	138	Tanzania	352
372	5 688	94			48	171	480	95			11	52	Réunion	372
382	646	65	10		48	436	1 466	320	2 036	306	515	200	Zimbabwe	382
388	7 787	104	768	200	8 940	78	16 061	137	10 297	324	37 272		South Africa	388
400	98 682	102	5 298	385	48 153	99	165 622	99	24 779	59	105 726	92	United States of America	400
404	13 272	149	6 879	509	6 372	94	33 488	93	21 959	114	42 063	123	Canada	404
412	3 164	89	1	3	846	58	4 471	170	1 897	351	2 168	35	Mexico	412
458	5 220	63			47	104	187	90	8				Guadeloupe	458
462	7 349	89			13	59	91	142					Martinique	462
480	2 319	108	4	100	1 023	138	2 222	109	126	63	2 896	104	Colombia	480
484	2 247	99			2 826	208	702	80	551	40	4 853	331	Venezuela	484
500	708	161	3		49	179	4	68	41		300	45	Ecuador	500
504	240	209	16	47	298	266	253	172			897	314	Peru	504
508	12 104	127	18	106	1 911	69	13 439	152	1 795	180	2 173	106	Brazil	508
512	1 770	84	1		5 911	212	1 023	141	380	129	1 907	112	Chile	512
524	994	126												

EC TRADE by SITC sections (Revision 3) and main countries

SITC section 3: Fuel products

Imports

January - December 1991		EUR 12		Belg.-Lux.		Denmark		Germany		Greece		Spain		
Code	Partner countries	1 000 ECU	Index 91/90	1 000 ECU	Index 91/90	1 000 ECU	Index 91/90	1 000 ECU	Index 91/90	1 000 ECU	Index 91/90	1 000 ECU	Index 91/90	Code
1000	WORLD	102 156 576	103	8 234 835	108	1 371 377	79	26 117 168	115	1 674 992	141	7 661 999	102	1000
1010	Intra-EC (EUR 12)	25 720 448	104	5 370 386	109	364 045	125	8 101 683	108	86 441	88	973 851	129	1010
1011	Extra-EC	71 368 336	101	2 845 387	106	994 846	92	13 026 971	113	1 588 548	145	6 687 575	100	1011
1020	Class 1	17 012 720	111	1 007 465	124	848 503	121	2 907 577	114	123 685	349	595 526	118	1020
1021	EFTA	10 890 191	108	401 957	173	831 119	120	2 323 592	112	11 741	20	20 807	520	1021
1022	Other West. Europe	261 076	65	2 525	21	26	26	14 359	41	44 798	382	15 253	448	1022
1023	USA and Canada	4 021 534	124	354 234	103	17 270	159	285 129	150	33 569	158	338 643	115	1023
1028	Other class 1	1 839 934	111	248 749	109	88	187	284 498	115	33 577	115	220 823	108	1028
1030	Class 2	44 430 698	100	1 326 438	100	53 771	20	6 816 532	104	1 295 275	145	5 822 349	107	1030
1031	ACP (69 countries)	6 644 939	101	1 102	106			1 229 393	106	25 837		1 409 497	104	1031
1032	DOM	74 810	92									67 354	94	1032
1033	TOM	128 430	325	5 482				26 538	196			351	41	1033
1038	Other class 2	37 582 432	99	1 309 854	100	53 771	20	5 560 600	104	1 269 439	142	4 345 147	108	1038
1060	Class 4	9 720 472		489 664	95	92 182	99	3 284 334		169 580		262 449	35	1060
1070	Class 5	204 517		21 821		390		18 528		8		7 251		1070
1090	Miscellaneous	5 069 774	124	19 062	117	12 486	3	4 988 516	136	3	3	573	3	1090
1051	Mediterranean Basin	17 334 016	102	723 409	117	25 045	156	3 279 466	109	571 416	180	2 006 454	124	1051
1053	OPEC	37 047 104	101	1 267 441	99	40 778	16	5 460 048	103	1 192 986	142	4 446 441	107	1053
1057	ASEAN	52 988	46	1 756	282	4 859		5 771	16	1 405		1 266	46	1057
1058	Latin America	2 951 306	101	92 178	87	3 469		712 168	112	16 936	755	896 922	100	1058
001	France	2 185 846	127	303 542	109	5 412	136	608 189	130	12 328	71	153 797	129	001
002	Belgium and Luxembourg	2 490 879	105			10 428	73	947 662	120	3 297	128	53 315	92	002
003	Netherlands	10 205 097	102	4 071 814	109	64 732	105	4 150 649	105	15 388	125	84 533	84	003
004	F R of Germany	1 811 287	93	607 055	101	46 686	94	46 686	94	9 904	106	43 200	87	004
005	Italy	955 013	88	36 691	104	1 283	16	141 494	93	31 865	71	160 580	85	005
006	United Kingdom	6 518 837	106	280 855	106	206 826	159	2 111 725	102	5 967	158	412 532	228	006
007	Ireland	103 509	109	3 274	387	125	595	3 229	283	68		434	205	007
008	Denmark	342 114	148	2 843	183			119 571	179	1 140	132	3 179	793	008
009	Greece	125 174	46	3 102	629			3	0			18 639	71	009
010	Portugal	186 969	93	10 036	301	1 694		328	86	1		43 442	141	010
011	Spain	795 733	106	51 444	160	26 658	166	18 832	96	6 481	81		011	
021	Canary Islands	74 731	92									67 284	94	021
028	Norway	8 929 766	108	345 985	171	540 294	157	1 367 180	107	5 789		16 281		028
030	Sweden	1 024 678	97	35 603	158	261 636	83	272 358	110	1	10	3 781	141	030
032	Finland	207 853	131	12 441	322	9 036	97	75 433	412	155		665	184	032
036	Switzerland	434 874	145	7 389	209	110	186	322 515	129	4 255		79	226	036
038	Austria	292 311	101	539	92	43	154	286 095	101	1 540	199	1	038	
043	Andorra	3 619										3 619	1	043
048	Yugoslavia	90 322	66	57	20			10 070	38	7 576	105	14	117	048
052	Turkey	167 050	65	2 458	21	26		4 288	49	37 222		11 617	344	052
056	Soviet Union	8 682 242	95	441 451	93	68 492	97	2 749 001	137	114 889	99	248 023	35	056
060	Poland	557 503	102	46 984	115	22 637	106	297 072	116	556		5 097	31	060
062	Czechoslovakia	165 622	107	1	0	320	86	156 897	107	591	81	382	562	062
064	Hungary	87 466	104	982	86			69 628	108	2 410	113		064	
065	Romania	203 631	51	124		733	95	8 673	193	34 513	142	8 940	38	065
068	Bulgaria	17 580	46	122	71			3 063	467	12 034	63	7	0	068
070	Albania	6 427	80							4 587	184		0	070
204	Morocco	55 331	61	10 032	816			898 997	118	14 950	47	3 887	13	204
208	Algeria	6 193 513	106	434 125	113	9 645	300	63 750	671	16 812	234	777 845	123	208
212	Tunisia	306 335	74	9 311		2 985	73	63 750	671	25 819		26 285	273	212
216	Libya	7 834 423	103	250 156	117	7 369	87	1 697 234	101	426 016	180	956 081	108	216
220	Egypt	1 406 688	96	17 131	272			54 006	117	22 207	146	201 970	383	220
228	Mauritania	11 123	211											228
268	Liberia	35 989	403							12		34 974		268
272	Ivory Coast	7 534	26											272
276	Ghana	9 019	141											276
280	Togo	4 362		2 654										280
288	Nigeria	4 116 081	105	8 440	167			907 928	99			1 256 814	114	288
302	Cameroon	526 320	80					84 241	315			56 074	38	302
314	Gabon	810 284	123					74 289	251					314
318	Congo	262 829	75					12 743		25 819		28 607	64	318
322	Zaire	13 300	90											322
330	Angola	784 227	89					149 946	81			32 793	124	330
346	Kenya	3 699	174											346
366	Mozambique	1 205	121											366
388	South Africa	970 137	117	174 365	107			207 221	125	30 079	9	174 906	109	388
389	Namibia	2 969	5							1 701				389
400	United States of America	3 669 942	121	308 784	94	7 727	71	237 627	130	33 549	158	325 107	113	400
404	Canada	351 590	172	45 451	327	9 542		47 501	640	20	59	13 536	163	404
412	Mexico	1 298 960	93	3 614	87			69 009	179			829 531	98	412
432	Nicaragua	18 090												432
448	Cuba	23 359	58							6		5 810	288	448
453	Bahamas	25 900	369											453
457	Virgin Islands of USA	12 159						2 050						457
463	Cayman Islands	2 050												463
472	Trinidad and Tobago	32 545	127											472
474	Aruba	14 381		5 246				252						474
478	Netherlands Antilles	111 898	283	231	185			24 236	179			351	41	478
480	Colombia	333 278	120	9 271	157			18 809	311	5 559	267	34 672	233	480
484	Venezuela	1 141 810	100	79 194	87	3 378		602 540	105			15 587	48	484
508	Brazil	79 479	170	59	3	2	1	2 229	85	10		2 692		508
512	Chile	4 404												512
520	Paraguay	3 114								3 114				520
528	Argentina	71 531	143	40	1	89		19 582	154	8 254		14 422	948	528
600	Cyprus	1 037	69					16		2				600
608	Syria	1 196 057	109					550 840	120	6 219		24 498	264	608
612	Iraq	20 592	1							6 550	10			612
616	Iran	5 541 090	106	289 825	94			286 756	94	498 668	168	529 863	89	616
624	Israel	76 577	153	128	12	5 020		264	13	35 652	289	4 183	624	
632	Saudi Arabia	9 975 226	142	197 938	126	20 386	50	909 036	113	206 143	138	695 212	200	632
636	Kuwait	117 863	7					59	0	13 416	24	18 250	31	636
640	Bahrain	17 861	940											640
644	Qatar	54 598	136											644
647	United Arab Emirates	1 206 205	103	6 006	126			10 326	66			195 524	117	647
649	Oman	16 855	178					67 119	74					649
653	Yemen	445 866		811				288 286						653
664	India	88 825	99					15 759	253	2 570		10 917	124	664
690	Vietnam	19 868	667	3 847	417		68							690

EC TRADE
by SITC sections (Revision 3) and main countries

10

SITC section 3: Fuel products

Imports

Code	France		Ireland		Italy		Netherlands		Portugal		United Kingdom		January - December 1991	
	1 000 ECU	Index 91/90	1 000 ECU	Index 91/90	1 000 ECU	Index 91/90	1 000 ECU	Index 91/90	1 000 ECU	Index 91/90	1 000 ECU	Index 91/90	Main countries	Code
1000	18 013 328	103	959 655	93	13 782 155	92	11 791 062	97	1 921 074	90	10 630 927	99	WORLD	1000
1010	4 121 347	100	597 715	75	1 115 660	87	2 480 757	103	458 561	113	2 049 916	96	Intra-EC (EUR 12)	1010
1011	13 891 653	103	331 455	167	12 652 466	93	9 306 155	96	1 462 278	85	8 581 011	100	Extra-EC	1011
1020	2 853 011	122	247 203	216	1 373 684	95	1 636 535	90	211 612	110	5 207 933	107	Class 1	1020
1021	1 740 202	112	179 298	454	136 498	71	784 922	72	47 228	224	4 412 827	106	EFTA	1021
1022	31 627	94	12		115 335	43	24 918	145	2 503	92	9 720	57	Other West. Europe	1022
1023	854 008	156	63 113	89	858 683	113	601 233	147	92 908	99	522 744	106	USA and Canada	1023
1028	227 174	113	4 780	113	263 168	120	225 462	79	68 973	94	262 642	139	Other class 1	1028
1030	9 147 357	102	3 619	114	9 771 682	95	6 332 614	100	1 243 054	81	2 617 931	92	Class 2	1030
1031	1 688 106	92	867		715 196	112	926 222	119	315 627	64	323 090	106	ACP (69 countries)	1031
1032	1 561								5 895	68			DOM	1032
1033	11 799				52 500	444	8 740	203			23 020	261	TOM	1033
1038	7 445 888	104	2 752	87	9 003 986	93	5 397 652	98	921 532	90	2 271 821	89	Other class 2	1038
1060	1 790 956	90	80 494		1 492 259	79	1 318 231		7 612	215	732 711	87	Class 4	1060
1070	100 329		138		14 841		18 775				22 436		Class 5	1070
1090	336	10	30 485	97	14 029	277	4 150	78		134	94		Miscellaneous	1090
1051	2 978 031	114	1 028		5 668 201	88	1 064 608	97	437 465	97	578 894	73	Mediterranean Basin	1051
1053	7 453 130	105	1 450	141	8 252 681	101	5 636 911	101	929 730	75	2 165 521	89	OPEC	1053
1057	118	1	353	34	11 035	40	13 017	101			13 408		ASEAN	1057
1058	391 026	78	1 362	64	167 142	258	294 876	82	94 586	134	280 641	97	Latin America	1058
001			12 430	37	232 128	118	172 542	100	29 058	129	656 420	163	France	001
002	643 519	101	15 305	193	134 927	73	455 821	104	9 292	99	217 313	96	Belgium and Luxembourg	002
003	863 658	101	37 037	212	148 950	88			40 705	158	727 631	69	Netherlands	003
004	371 003	79	5 112	156	119 230	99	517 859	95	6 251	92	84 987	97	F. R. of Germany	004
005	395 941	74	1 439	77			31 669	101	100 282	179	53 769	142	Italy	005
006	1 425 668	112	522 024	72	318 780	87	1 116 927	114	117 803	79			United Kingdom	006
007	10 970	268			4 684	94	6 589	143	259	301	73 677	94	Ireland	007
008	24 743		615	40	52 897	91	30 839	94	1 176		105 111	157	Denmark	008
009	69 418	81	34	1	25 243	21					8 535	171	Greece	009
010	61 537	64	1	33	3 979						30 141	78	Portugal	010
011	254 890	142	3 718	51	74 842	147	112 701	61	153 834	126	92 133	69	Spain	011
021	1 552								5 895	68			Canary Islands	021
028	1 561 363	109	178 061	461	47 674	63	634 747	70	39 344	192	4 193 048	106	Norway	028
030	98 830	118	1 180	161	72 649	80	87 599	83	5 701		165 340	103	Sweden	030
032	6 850			100	6 461	33	61 962	82		64	35 034	112	Finland	032
036	72 766	204			6 043	221	159	23	2 173		19 385	330	Switzerland	036
038	594		48	343	3 399	98	28	46			21	14	Austria	038
043													Andorra	043
048	2 750	43			60 866	66	8 962	324			27	2	Yugoslavia	048
052	28 878	106	12		54 397	32	15 956	110	2 503	92	9 693	61	Turkey	052
056	1 737 420	91	39 855	87	1 344 981	83	1 253 873	87	3 329	180	680 928	88	Soviet Union	056
060	15 016	79	39 963	114	32 948	101	47 691	77	4 283	253	45 256	75	Poland	060
062	4 567	174			2 342	83	140	438			382	364	Czechoslovakia	062
064	1 887	114			10 183	83	1 442	90			201	93	Hungary	064
066	31 633	54			98 721	46	15 084	24			5 943	67	Romania	066
068	434	4	676		1 244	50							Bulgaria	068
070					1 840	33							Albania	070
204	21 178	212			1 176	898	12 154	30	6 904	74			Morocco	204
208	1 674 716	113			1 042 765	99	857 583	96	206 204	84	276 683	80	Algeria	208
212	57 096	122			122 734	40	1 917	73			5 445	23	Tunisia	212
216	638 656	115			3 511 894	97	88 666	109	88 206	146	170 145	67	Libya	216
220	136 510	105			727 794	71	57 643	229	130 397	101	59 030	165	Egypt	220
228	384	65			9 747	627	952						Mauritania	228
268							1 003	18					Liberia	268
272	946	65			6 588	24							Ivory Coast	272
276					9 016	142					3	6	Ghana	276
280											1 708		Togo	280
288	526 957	109			378 137	158	567 475	130	238 605	55	231 725	77	Nigeria	288
302	244 184	70			66 605	99	75 216	117					Cameroon	302
314	526 203	105			34 663		149 310	129					Gabon	314
318	96 646	97			124 833	60							Congo	318
322											1 083		Zaire	322
330	280 334	69			38 929	90	117 349	79	77 013	120	87 863		Angola	330
346					3 686	174					13		Kenya	346
366			867		338	34							Mozambique	366
388	43 396	102	4 772	113	185 678	111	42 673	78	66 396	90	40 651		South Africa	388
389					1 268	9							Namibia	389
400	786 032	157	63 096	89	814 257	111	519 581	139	91 516	106	482 666	110	United States of America	400
404	67 975	147	17	22	44 426	164	81 652	221	1 392	18	40 076	70	Canada	404
412	184 921	61			42 620	359	31 806	67	71 643	133	65 816	71	Mexico	412
432					18 090								Nicaragua	432
448	3 389						14 160						Cuba	448
453	12 432				13 462	227							Bahamas	453
457	3 321						8 838						Virgin Islands of USA	457
463													Cayman Islands	463
472					29 191	114	2 659				695		Trinidad and Tobago	472
474											8 883		Anuba	474
478	11 793				52 500	444	8 740	203			14 047	159	Netherlands Antilles	478
480	72 281	99	266	12	12 798	106	71 104	82	18 211	111	90 307	153	Colombia	480
484	129 033	115	1 097		33 380	87	154 457	94	4 732		118 412	91	Venezuela	484
508	4 401	46			59 180		9 497	30			1 409		Brazil	508
512											4 404		Chile	512
520													Paraguay	520
528	57	4			1 076	97	28 011	95					Argentina	528
600			1 016		3	0							Cyprus	600
608	414 151	115			126 491	93	15 782	50	3 251		54 825	53	Syria	608
612					14 042	5							Iraq	612
616	984 917	95			1 201 011	108	1 412 508	129	163 351	155	174			

EC TRADE
by SITC sections (Revision 3) and main countries

10

Exports

SITC section 3: Fuel products

Code	France		Ireland		Italy		Netherlands		Portugal		United Kingdom		Main countries	Code
	1 000 ECU	Index 91/90	1 000 ECU	Index 91/90	1 000 ECU	Index 91/90	1 000 ECU	Index 91/90	1 000 ECU	Index 91/90	1 000 ECU	Index 91/90		
1000	4 350 623	112	116 420	102	3 075 834	103	10 681 276	103	361 324	78	10 076 282	94	WORLD	1000
1010	2 792 986	116	108 972	105	1 122 822	88	9 205 319	105	202 049	84	5 772 312	99	Intra-EC (EUR 12)	1010
1011	1 550 228	106	7 421	71	1 542 644	111	782 424	89	49 079	41	2 781 899	76	Extra-EC	1011
1020	1 240 522	104	5 810	71	636 083	98	602 826	83	29 783	39	2 584 703	76	Class 1	1020
1021	846 628	102	193	222	289 694	103	382 325	101	2 690	50	530 189	91	EFTA	1021
1022	78 397	227	10	250	105 993	90	36 599	102	446	61	147 149	92	Other West. Europe	1022
1023	306 982	107	5 418	71	231 009	96	161 916	54	26 647	35	1 893 973	67	USA and Canada	1023
1028	8 515	21	189	44	9 387	94	21 987	198			13 392	185	Other class 1	1028
1030	296 277	131	1 340	99	883 519	125	143 889	103	19 253	44	116 092	52	Class 2	1030
1031	71 699	106	47	204	85 757	127	48 358	158	14 797	109	31 650	92	ACP (69 countries)	1031
1032	13 647	77	27	87	29 714	100	10 445	47	647	5	2 616	8	DOM	1032
1033	1 937	63			7 624	67	2 148	44	321		2 091	135	TOM	1033
1038	208 994	152	1 266	97	760 424	127	82 937	101	3 488	20	79 735	51	Other class 2	1038
1060	9 022	24			20 266	80	28 986		44	31	80 438	225	Class 4	1060
1070	4 407		271		2 776		6 723				666		Class 5	1070
1090	7 408	148	26		410 369	128	693 533	96	110 195	108	1 522 071	125	Miscellaneous	1090
1051	131 380	204	847	97	626 174	114	50 021	96	3 088	22	168 128	620	Mediterranean Basin	1051
1053	44 120	135	22	71	373 039	166	39 855	156	2 526	259	33 954	81	OPEC	1053
1057	13 034	107	245	79	11 276	29	19 458	242	361	181	10 098	44	ASEAN	1057
1058	36 314	237	4		26 724	103	9 865	64	540	141	8 562	97	Latin America	1058
001			13 621	100	461 964	79	711 734	105	55 496	65	1 188 693	117	France	001
002	261 738	96	1 446	26	51 786	130	1 870 319	89	10 002	170	256 615	92	Belgium and Luxembourg	002
003	323 456	96	23 540	190	186 198	83			66 259	88	1 721 958	93	Netherlands	003
004	647 921	124	2 843	775	85 157	91	5 482 260	116	800	15	1 646 181	92	F R of Germany	004
005	605 419	107	6 423	148			468 132	96	3 849	115	267 587	224	Italy	005
006	686 513	140	60 278	91	34 551	72	504 732	75	24 532	75			United Kingdom	006
007	10 667	129			78	64	14 814	194			279 670	65	Ireland	007
008	10 536	330	29	63	6 225	414	53 257	144	1 716		69 855	61	Danmark	008
009	17 650	94	5		72 530	132	15 788	132	28	72	20 419	330	Greece	009
010	25 291	159	257	421	83 608	170	30 349	128			73 184	75	Portugal	010
011	203 796	122	531	33	140 724	76	53 933	116	39 369	123	248 150	156	Spain	011
021	1 080	18	27	87	25 061	89	8 857	42	587	5	1 599	79	Canary Islands	021
022	4	2			4 606	273	1		60	4	13	29	Ceuta and Melilla	022
024	2 601	295			29	290	46 302	83			876	35	Iceland	024
028	16 324	70			2 579	59	26 472	110	71	257	88 268	71	Norway	028
030	20 750	132	151		1 706	110	124 204	103	2 348		295 506	97	Sweden	030
032	3 704	108	7		1 742	50	30 421	161			143 029	99	Finland	032
036	798 201	102	35	80	203 081	101	144 432	97	81	133	1 635	53	Switzerland	036
038	5 048	144			80 558	112	10 493	114	4		886	116	Austria	038
043	30 456	128					44	92			3 300	300	Andorra	043
044	1	100			3 105	41	28 008	122	407	97	909	139	Gibraltar	044
046	13 261	10	250		48 681	94	4 972	100	19	10	906	86	Malta	046
048	2 889	54			20 648	88	1 324	100	13		187	62	Yugoslavia	048
052	31 790	626			29 947	93	2 227	73			145 143	65	Turkey	052
056	4 457	13			1 738	15	495	200	24	24	884	65	Soviet Union	056
060	1 789	53			978	112	25 889	174			78 104	232	Poland	060
062	443	286			82	161	649	85			770 209	209	Czechoslovakia	062
064	779	386			51	46	755	111			284	146	Hungary	064
066	298	155			15 803	204	144	450	13	52	103 572	103	Romania	066
068	831	498			64	3	1 054	707			288	178	Bulgaria	068
204	22 006	180	18	200	4 401	80	1 257	11	1 591	42	10 051	91	Morocco	204
208	4 952	155			9 053	243	249	13			133	508	Algeria	208
212	16 839	206			161 219	110	452	41	650	21	61	4	Tunisia	212
216	2 748	26			218 162	123	1 340	70			826	92	Libya	216
220	8 761	70	688	90	30 265	101	3 891	145	32	1	2 318	58	Egypt	220
224	1 910	132			38 117		87	7			2 633	381	Sudan	224
228	6 814	112											Mauritania	228
248	14 052	216			229	2	385	72	10	45	325	38	Senegal	248
260	1 370	58					8 000	231			528	533	Guinea	260
268	39	139			214	11	153	6		45	310	41	Liberia	268
272	5 591	92			220	524	1 697	150	1 856		6 173	100	Ivory Coast	272
276	47	45			2 807	96	1 285	104			6 173	100	Ghana	276
288	9 496	87	7	233	10 179		16 786	404	2 493	261	12 906	103	Nigeria	288
302	2 199	76			969	232	467	55			11	183	Cameroon	302
322	2 582	129			1 496	76	36	17	3	14	144	514	Zaire	322
330	444	112			12	13	1 016	71	4 025	78	803		Angola	330
342					8 310	137	27						Somalia	342
346	7 867	233			11 204	216	2 293	168			3 164	152	Kenya	346
352					4 536	51	6 991	928			579	118	Tanzania	352
388	1 059	22	39		865	56	13 277				6 143		South Africa	388
400	303 873	110	5 400	71	230 771	100	157 798	57	19 685	33	1 360 942	65	United States of America	400
404	3 109	27	18	180	238	2	4 118	18	6 962	44	533 031	74	Canada	404
406					3								Greenland	406
412	4 738	97			34	32	58	32	296	126	2 036	561	Mexico	412
442	63	50			655	17	1				17	6	Panama	442
448	1 160	97			17	1	6 383	244			184	30	Cuba	448
453	3 619	114			976	673	18	150	6	5	505	168	Bahamas	453
458	4 082	114			18		396	116			1 001		Guadeloupe	458
484	513	604	4		4 523	68	531	116			458	21	Venezuela	484
504	10 928				94	140	111	247			281	36	Peru	504
508	15 268	214			7 373	220	980	44	210	168	4 421	158	Brazil	508
512	524	163			35	1	6 204	79			154	12	Chile	512
528	238	26			11 526	183	81	60	4	18	47	52	Argentina	528
529					5 439	82	526				414	143	Falkland Islands	529
600	1 651	37	108	114	32 456	84	4 293	143	302	134	4 529	150	Cyprus	600
604	4 334	770	17		6 106	600	696	104			1 096	162	Lebanon	604

EC TRADE by SITC sections (Revision 3) and main countries

SITC section 4: Oils, fats and waxes

Imports

January - December 1991		EUR 12		Belg.-Lux.		Denmark		Germany		Greece		Spain		Code
Code	Partner countries	1 000 ECU	Index 91/90	1 000 ECU	Index 91/90	1 000 ECU	Index 91/90	1 000 ECU	Index 91/90	1 000 ECU	Index 91/90	1 000 ECU	Index 91/90	
1000	WORLD	4 760 520	113	361 811	112	121 044	101	783 806	105	153 445	238	281 044	165	1000
1010	Intra-EC (EUR 12)	3 074 312	118	241 677	117	87 061	101	409 040	111	141 065	261	151 269	138	1010
1011	Extra-EC	1 684 129	105	120 134	105	33 983	103	373 779	100	12 380	119	129 741	213	1011
1020	Class 1	304 324	106	24 501	78	9 165	90	66 767	95	2 685	156	27 550	147	1020
1021	EFTA	85 835	110	1 636	80	8 916	100	32 555	106	83	51	1 986	194	1021
1022	Other West. Europe	15 552	165	130	32	36	82	2 923	121	1 506	157	1 374	1022	
1023	USA and Canada	171 703	104	21 282	84	210	53	22 461	78	988	165	23 978	135	1023
1028	Other class 1	31 233	95	1 452	43	3	0	8 828	106	108		212	624	1028
1030	Class 2	1 291 028	107	87 128	118	24 737	112	273 889	97	8 386	103	100 328	240	1030
1031	ACP (69 countries)	203 881	92	6 240	68	1 962	354	36 500	124			55	229	1031
1032	DOM	3 564	93					41	17			2 824	97	1032
1033	TOM	2 551	127			13	144							1033
1038	Other class 2	1 081 032	110	80 888	125	22 761	107	237 348	93	8 386	104	97 449	251	1038
1060	Class 4	55 572		2 610	80	62	20	29 292		652		1 588	486	1060
1070	Class 5	33 209		5 896		20		3 831		657		276		1070
1090	Miscellaneous	2 079	50					986	136			34		1090
1051	Mediterranean Basin	231 934	165	281	45	34	41	4 567	143	2 718	103	48 704		1051
1053	OPEC	260 698	110	32 713	141	3 528	104	56 356	93			10 546	260	1053
1057	ASEAN	661 746	107	49 321	126	22 472	106	192 820	97	5 909	138	41 994	162	1057
1058	Latin America	160 180	92	31 332	125	278	138	40 682	85	1 265	60	7 015	71	1058
001	France	265 823	108	33 311	97	1 822	112	28 888	105	3 219	83	47 588	92	001
002	Belgium and Luxembourg	328 052	108			3 053	127	45 044	106	11 023	194	13 100	167	002
003	Netherlands	623 882	108	159 943	126	5 731	98	212 613	111	10 734	126	4 785	96	003
004	F R of Germany	427 138	100	32 702	103	70 512	97			4 569	88	17 608	159	004
005	Italy	262 040	148	8 500	141	1 958	97	68 042	115	59 594	259	52 612	241	005
006	United Kingdom	86 676	118	3 205	82	3 346	206	16 045	98	248	67	3 294	159	006
007	Ireland	15 068	111	859	103		2	341	226	1	25	1 065	305	007
008	Denmark	82 629	110	929	78			31 376	121	769	94	1 071	111	008
009	Greece	133 306	59	62	100	88	191	939	96			2 965	009	
010	Portugal	17 806	107	119	117	6	67	667	404			7 181	81	010
011	Spain	830 893	177	2 049	134	541	694	5 085	120	50 908	801			011
021	Canary Islands	3 540	92					41	17			2 824	97	021
024	Iceland	5 960	87	401	93	369	260	872	48			9	9	024
025	Faroe Islands	769				2		245						025
028	Norway	26 356	176	300	68	4 361	114	5 929	158	14	52	823	236	028
030	Sweden	21 366	77	551	106	3 823	82	9 339	80	11	15	284	175	030
032	Finland	8 176	112	249	66	272	179	2 683	178	34	72	357	106	032
036	Switzerland	13 026	99	104	47	20	29	8 421	103	21	131	453	596	036
038	Austria	10 942	137	31	55	70	137	5 310	141	2		58		038
048	Yugoslavia	4 689	97					2 398	126	93	28	34		048
052	Turkey	10 045	227	130	394	34	200	280	55	1 414	225	1 337		052
056	Soviet Union	4 408	71	9	0	16		2 719	201	352		11		056
060	Poland	20 641	205	157	8			14 099	176			487		060
062	Czechoslovakia	9 545	163	12				7 278	242			82		062
064	Hungary	17 295	142	2 424	225	46	15	3 432	149			984	301	064
066	Romania	1 868		7				1 650		37		24		066
068	Bulgaria	624	48					114	193	263	92			068
070	Albania	1 188	52											070
204	Morocco	6 224	17	131	64			1 323	207	8	14	1 629	104	204
212	Tunisia	207 521	229									45 658		212
220	Egypt	79	94					58						220
224	Sudan	10 073	51			64	62							224
232	Mali	301	21	29	10									232
236	Burkina Faso	440												236
248	Senegal	89 613	92	3 346	40	21	52	6 815	141			47		248
252	Gambia	3 752	90					31	9					252
257	Guinea Bissau	81						81						257
260	Guinea	268		169				11						260
272	Ivory Coast	38 562	90	110		138	54	19 552	111					272
280	Togo	1 824		582		1 223								280
302	Cameroon	2 046	53					1 096	92					302
306	Central African Rep.	217	219					149	222					306
322	Zaire	661	51											322
346	Kenya	109	58											346
352	Tanzania	205	78					67						352
370	Madagascar	91	75											370
388	South Africa	1 378	90	98	445			315	71					388
400	United States of America	150 970	109	9 804	119	210	53	21 670	78	988	165	22 822	145	400
404	Canada	20 731	74	11 478	67			790	74			1 156	59	404
412	Mexico	6 315	152	718	56			2 604	126			102	94	412
442	Panama	1 875	79									14		442
448	Cuba	247	602											448
480	Colombia	391	106							391				480
484	Venezuela	1 017	106					263						484
504	Peru	3 813	124					1 506	53					504
508	Brazil	39 068	82	4 378	85	7		10 809	92	47	134	3 094	91	508
512	Chile	18 043	178					7 622	169			55	50	512
520	Paraguay	792	66					230	253			125	329	520
524	Uruguay	207						30	375					524
528	Argentina	88 628	85	26 237	142	270	134	17 616	67	827	56	3 596	57	528
600	Cyprus	1 254	56							1 204	74			600
604	Lebanon	102	162	8	114			40	400			27		604
624	Israel	772	185	2	16			468	407			17	113	624
644	Qatar	34												644
647	United Arab Emirates	33	57			6		2	200					647
664	India	40 532	72	36	103	5	167	1 615	29			1 080	84	664
669	Sri Lanka	1 098	47					11	92					669
680	Thailand	284	19					24	92			7	30	680
700	Indonesia	259 571	111	32 700	140	3 522	104	56 090	93			10 546	265	700
701	Malaysia	273 098	115	5 966	95	18 077	128	85 658	122	5 773	140	26 089	152	701
703	Brunei	90												703
706	Singapore	3 047	128	16	160			985	108			90	167	706
708	Philippines	125 653	90	10 639	113	868	24	50 062	73			5 250	115	708
720	China	32 948	81	5 896	120	20	20	3 817	79	657	230	276	368	720
728	South Korea	151	581					150				1		728
732	Japan	24 693	122	698	49			6 950	109	108		134		732
736	Taiwan	164	60					96	89			1		736
740	Hong Kong	1 077	117	48	100			78	124			12		740
800	Australia	2 412	48	36	3	3	100	535	71			77	385	800
801	Papua New Guinea	50 599	125	1 563	873	516	337	7 734	180					801
804	New Zealand	2 750	47	620	83			1 029	132					804
806	Solomon Islands	4 313	143					789	434					806
812	Kiribati	204												812
815	Fiji	160	41											815
819	Western Samoa	237	22											819
822	French Polynesia	2 535	134											822

EC TRADE
by SITC sections (Revision 3) and main countries

10

Imports

SITC section 4: Oils, fats and waxes

Code	France		Ireland		Italy		Netherlands		Portugal		United Kingdom		January - December 1991	
	1 000 ECU	Index 91/90	1 000 ECU	Index 91/90	1 000 ECU	Index 91/90	1 000 ECU	Index 91/90	1 000 ECU	Index 91/90	1 000 ECU	Index 91/90	Main countries	Code
1000	595 538	99	53 965	103	1 277 354	122	529 788	98	65 924	133	536 801	105	WORLD	1000
1010	419 422	107	51 346	105	957 315	123	248 749	106	51 683	167	315 685	106	Intra-EC (EUR 12)	1010
1011	176 104	85	2 619	75	318 993	122	281 039	91	14 241	76	221 116	103	Extra-EC	1011
1020	16 731	79	1 404	129	35 079	92	81 117	114	1 639	83	37 688	184	Class 1	1020
1021	7 622	80	253	172	6 088	97	6 698	79	19 749	97	19 749	134	EFTA	1021
1022	40	14			3 095	250	5 895	148			553		Other West. Europe	1022
1023	7 292	138	1 150	124	25 742	80	58 266	122	1 390	82	8 944	191	USA and Canada	1023
1028	1 777	29		11	155	7	10 256	95			8 439	181	Other class 1	1028
1030	142 828	86	1 213	50	272 419	131	188 046	85	12 561	75	179 493	111	Class 2	1030
1031	59 312	90			42 182	89	23 246	99	1		34 383	77	ACP (69 countries)	1031
1032	342	123			347	122			10				DOM	1032
1033	2 507	183					31	97					TOM	1033
1038	80 667	81	1 213	50	229 891	144	164 769	84	12 550	75	145 110	123	Other class 2	1038
1060	1 377	88			7 544	98	9 554				2 893		Class 4	1060
1070	15 168		3		3 951		2 322		41		1 044		Class 5	1070
1090	13	65			1 046	32							Miscellaneous	1090
1051	6 522	25			162 821	161	6 140	126	10		137	48	Mediterranean Basin	1051
1053	7 546	205			28 811	119	55 675	79	3 163	94	62 360	146	OPEC	1053
1057	32 179	149	60	113	61 148	122	121 300	82	12 091	111	122 452	127	ASEAN	1057
1058	11 587	63	42	58	5 910	89	41 840	94	448	8	19 781	145	Latin America	1058
001			1 155	49	88 254	102	8 117	93	2 908	176	50 561	176	France	001
002	126 920	107	4 204	97	14 015	96	66 538	111	450	73	43 705	93	Belgium and Luxembourg	002
003	84 621	104	9 663	92	26 681	96			882	85	108 229	92	Netherlands	003
004	59 770	77	2 014	91	51 390	102	148 825	105	1 148	125	38 800	118	F R of Germany	004
005	48 354	107	180	119			4 232	79	215	406	18 353	124	Italy	005
006	8 834	164	33 446	117	4 207	153	13 732	117	259	48			United Kingdom	006
007	544	907			5	5	1 685	119			11 566	100	Ireland	007
008	6 702	147	43	10	7 703	86	2 788	170	129	92	31 119	103	Denmark	008
009	63	48			127 232	57	8	18			1 949	115	Greece	009
010	1 627	80			7 781	152	117	97			308	311	Portugal	010
011	81 987	144	642	396	630 047	174	2 647	73	45 693	176	11 294	122	Spain	011
021	328	119			347	122							Canary Islands	021
024	253	21	172	374			2 347	148	4	100	1 533	101	Iceland	024
025							4				518		Faroe Islands	025
028	1 421	86	78	103	831	255	271	32	13		12 315	334	Norway	028
030	2 982	112	1	11	592	382	1 283	111	216	85	2 284	35	Sweden	030
032	1 199	64			468	300	781	81	13		2 120	111	Finland	032
036	1 660	83	1	6	430	98	418	42	2	200	1 496	139	Switzerland	036
038	106	86			3 767	360	1 598	54					Austria	038
048	12				1 396	122	756	70					Yugoslavia	048
052	29	10			1 677		5 125	176					Turkey	052
056	409	50			53	151	161	9			678		Soviet Union	056
060	182	81			694		4 128	277			894	256	Poland	060
062					733	59	1 411	89			29	725	Czechoslovakia	062
064	763	172			4 506	140	3 848	87			1 292		Hungary	064
066	22	30			128								Romania	066
068					241	25	6						Bulgaria	068
070					1 188	53							Albania	070
204	555	3			2 332	16	246	68					Morocco	204
212	5 658	81			156 205	187							Tunisia	212
220											21	191	Egypt	220
224					9 993	51					16		Sudan	224
232	38	115									234	21	Mali	232
236													Burkina Faso	236
248	50 348	88			25 371	120	1 477	71			2 188	63	Senegal	248
252	2 567	83					4	5			1 150	263	Gambia	252
257					1								Guinea Bissau	257
260	60	545											Guinea	260
272	4 110	124			6 370	99	7 603	63			679	22	Ivory Coast	272
280							19						Togo	280
302	26	9			144		780	40					Cameroun	302
306	68												Central African Rep.	306
322							661	149					Zaire	322
346	85	708			24	67							Kenya	346
352											138	61	Tanzania	352
370	27	180					13				51	48	Madagascar	370
388	433	50			6	67	268	140			258		South Africa	388
400	7 270	152	1 150	124	25 051	80	52 671	121	916	102	8 418	229	United States of America	400
404	21	4			691	70	5 595	128	474	60	526	52	Canada	404
412	214	233	42	58	163	267	2 284				188	62	Mexico	412
442							627	59			1 234	111	Panama	442
448											247	602	Cuba	448
480					330	88	408				16		Colombia	480
484											2 004		Venezuela	484
504	303												Peru	504
508	4 712	48			4 375	90	7 689	85	409	29	3 548	174	Brazil	508
512	90	85			4	200	4 179	78			6 093		Chile	512
520	32	30					308	36			97	102	Paraguay	520
524	61						9				107		Uruguay	524
528	6 176	74			1 037	78	26 336	95	38	1	6 495	65	Argentina	528
600											50	29	Cyprus	600
604	24	71									3	30	Lebanon	604
624	245	113					13				45	45	Israel	624
644					34								Qatar	644
647							24	133			1	3	United Arab Emirates	647
664	30 383	90	39	433	4 242	79	1 050	28	2	4	2 080	31	India	664
669	2	3	1 071	48							14	200	Sri Lanka	669
680							15	4			214	45	Thailand	680
700	7 546	205			28 448	120	55 235	79	3 163	94	62 321	146	Indonesia	700
701	9 774	141	1		23 777	127	31 279	76	8 928	119	57 776	111	Malaysia	701
703					90								Brunei	703
706	274	106	35	135	844	170	41	186			136		Singapore	706
708	14 585	138	23	85	7 989	113	34 731	96			1 506	598	Philippines	708
720	15 168	92	3	100	3 951	55	2 322	46	41	93	797	41	China	720
728													South Korea	728
732	657	58			91	827	9 288	93			6 767		Japan	

EC TRADE by SITC sections (Revision 3) and main countries

SITC section 4: Oils, fats and waxes

Exports

January - December 1991		EUR 12		Belg.-Lux.		Denmark		Germany		Greece		Spain		
Code	Partner countries	1 000 ECU	Index 91/90	1 000 ECU	Index 91/90	1 000 ECU	Index 91/90	1 000 ECU	Index 91/90	1 000 ECU	Index 91/90	1 000 ECU	Index 91/90	Code
1000	WORLD	4 263 416	107	395 074	103	115 370	101	742 394	98	179 961	76	949 997	130	1000
1010	Intra-EC (EUR 12)	2 887 484	114	281 370	105	56 982	110	482 575	102	150 502	70	736 566	157	1010
1011	Extra-EC	1 332 379	94	113 692	98	25 557	106	249 289	94	29 217	127	212 856	81	1011
1020	Class 1	503 789	98	24 714	99	13 634	162	87 345	100	13 032	106	84 800	80	1020
1021	EFTA	126 220	100	16 482	87	11 157	174	54 376	95	751	77	5 789	126	1021
1022	Other West. Europe	62 517	64	1 735	65	1 217	335	7 068	78	2 562	71	22 331	43	1022
1023	USA and Canada	243 214	106	6 213	683	62	6	20 035	133	4 996	110	33 074	111	1023
1028	Other class 1	71 839	116	284	12	1 198	245	5 866	96	4 723	151	23 607	128	1028
1030	Class 2	598 244	88	61 862	119	11 814	76	106 760	102	15 506	153	88 697	62	1030
1031	ACP (69 countries)	140 823	106	15 520	102	1 335	39	22 606	120	36	58	3 659	29	1031
1032	DCM	56 357	118	2 272	85	50	81	2 147	148			32 544	153	1032
1033	TOM	5 685	82	973	107	24	80					88	400	1033
1038	Other class 2	393 378	80	43 097	131	10 405	87	82 007	97	15 470	154	52 406	48	1038
1060	Class 4	151 580		5 700	69	102		30 165		678		38 462	287	1060
1070	Class 5	77 733		21 416		7		25 020				896		1070
1090	Miscellaneous	43 553	79	12	36	32 831	85	530	17	242	41	575	40	1090
1051	Mediterranean Basin	240 022	68	22 827	124	7 226	83	27 064	120	14 515	122	40 873	32	1051
1053	OPEC	112 854	64	8 087	68	5 006	7	22 025	87	3 191	197	17 875	42	1053
1057	ASEAN	17 912	108	2 341	578	181	168	3 973	88			2 259	114	1057
1058	Latin America	87 249	79	7 200	129	3 310	130	21 093	85	245	327	13 093	57	1058
001	France	397 512	101	114 340	105	3 370	148	60 356	78	229	2	81 249	140	001
002	Belgium and Luxembourg	224 345	110			413	24	34 950	95	46	67	7 558	491	002
003	Netherlands	323 052	107	61 617	111	5 079	54	215 413	112	11	29	2 156	17	003
004	F R of Germany	350 314	106	31 796	93	22 873	139			942	101	3 357	84	004
005	Italy	863 728	124	13 409	100	6 615	97	50 453	97	144 592	74	549 221	165	005
006	United Kingdom	280 525	110	35 954	90	17 744	125	38 136	112	1 589	66	9 686	103	006
007	Ireland	46 125	100	4 759	117	32	17	1 768	74			730	456	007
008	Denmark	81 219	100	1 837	223			67 551	96	1 117	118	578	512	008
009	Greece	124 064	162	8 162	165	289	105	6 221	107			38 718	155	009
010	Portugal	48 909	157	230	87	17	85	1 246	92	41		43 315	167	010
011	Spain	141 242	145	9 265	189	752	130	16 481	134	2 935				011
021	Canary Islands	33 915	140	1 857	85	50	81	2 131	149			26 462	156	021
022	Ceuta and Melilla	6 471	133									6 082	142	022
028	Norway	13 841	168	133	125	7 925	229	1 721	113	38	345	1 378	278	028
030	Sweden	40 678	91	13 435	84	1 242	124	16 229	92	329	126	767	139	030
032	Finland	5 471	91	193	276	1 380	147	1 034	89	38	158	74	180	032
036	Switzerland	27 149	102	758	83	28	88	11 808	105	121	228	3 427	100	036
038	Austria	37 909	97	1 928	102	162	60	23 487	92	224	36		143	038
043	Andorra	7 117	102	8	35							6 615	104	043
046	Malta	3 239	78			24	300	301	86	273	34	819	349	046
048	Yugoslavia	15 872	59	1 032	55	17	15	4 071	63	1 052	340	540	57	048
052	Turkey	34 627	59	684	88	1 019		2 696	123	1 287	49	14 282	32	052
056	Soviet Union	82 512	234	155	3	21		1 377	18	292	487	38 117	366	056
060	Poland	32 515	109	5 207	24	34	22	14 585	181	19		62	10	060
062	Czechoslovakia	13 017	218	162	36	46		10 514	304	46	209	229	67	062
064	Hungary	3 649	89	79				1 306	40	10				064
066	Romania	14 553	214	57	133			943	70	65	28			066
068	Bulgaria	2 262	76	25				1 440	121	244	101	41	34	068
070	Albania	3 071	55	16						3	9			070
204	Morocco	32 771	95	4 049	381	2 807	292	2 856	95			3 114	32	204
208	Algeria	43 499	55	4 589	58			8 136	250			3 640	14	208
212	Tunisia	25 598	61	3 531	253	2 947		3 848	177			152	1	212
216	Libya	5 164	23	91	22			11	3					216
220	Egypt	17 700	85	5 920	605			1 504	87		913	2 246	38	220
224	Sudan	5 474	111	1 073	355			74	8					224
228	Mauritania	3 989	182	2 798	338			995	253			28	13	228
247	Cape verde	2 259	75	1	50			136	86					247
248	Senegal	24 681	296	2 751	130	5	83	3 488	241			715		248
252	Gambia	3 759	120	1 055	133			1 112	84					252
260	Guinea	4 787	117	667	119			1 692	115					260
264	Sierra Leone	2 650	122	214				1 427	156			4	67	264
272	Ivory Coast	3 516	181	325	113			570	460					272
288	Nigeria	2 874	138	32	37	9	129	1 024	144			90	134	288
302	Cameroon	2 900	120	1 214	70			18	36					302
318	Congo	6 107	156	69										318
330	Angola	30 720	130	140	21			950	242			1 123	179	330
334	Ethiopia	8 330	105	1 310	41			884	114					334
338	Djibouti	2 161	960	317								36	116	338
352	Tanzania	4 960	104			665	39	4 033	178					352
366	Mozambique	4 653	35	11	1	326	74	2 727	130			52	33	366
372	Réunion	5 787	80	116	95									372
388	South Africa	7 668	73	28	2			867	44	49		323	89	388
400	United States of America	218 376	105	6 126	673	58	5	19 515	131	3 450	91	28 414	106	400
404	Canada	24 841	114	88		5	250	521	341	1 546	204	4 660	154	404
412	Mexico	50 776	93	5 710	229	3 128	156	17 595	88			2 762	78	412
432	Nicaragua	3 309	143	63				6	150					432
448	Cuba	10 073	86	6 539	75			77	24			548		448
452	Haiti	2 241	83	782	75			417	30			371		452
458	Guadeloupe	5 833	97	99	60									458
462	Martinique	4 871	89	131	80			15	136					462
484	Venezuela	4 152	69	316	219			627	194	2	100	871	52	484
492	Surinam	2 703	175	33	11			9	82					492
508	Brazil	14 680	73	12	400			530	187			101	306	508
600	Cyprus	10 405	123			236	62	283	74	7 493	159			600
604	Lebanon	15 877	114	372	243	50	250	335	150			5 758	122	604
608	Syria	4 449	114	418	32	7		741	161			40	121	608
616	Iran	13 033	53	280	135	130		7 094	54					616
624	Israel	14 454	101	1 831	90	118		1 215	87			2 863	68	624
628	Jordan	6 495	58	283	108	1		1 066	223	947	82	1 304	16	628
632	Saudi Arabia	24 305	101	1 077	153	340	78	3 472	77			9 336	143	632
636	Kuwait	4 231	92	35	6					2 991	204	522	95	636
647	United Arab Emirates	10 837	177	1 515	103					171		2 785	198	647
653	Yemen	2 742	90					217	87			1 309	65	653
666	Bangladesh	11 022	90	4 529	246							2 657	73	666
680	Thailand	4 407	71	54	30	65	130	3 213	76			1 848	107	680
700	Indonesia	2 595	86	77	65	27	71	1 182	88			28	117	700
701	Malaysia	5 641	435	2 107		5	83	338	115			16	46	701
706	Singapore	3 353	123	96	122	12	150	1 024	101			256	183	706
720	China	67 541	59	14 815	69			24 911	51			348		720
728	South Korea	7 621	156	257	295	24	65	3 172	334			129	93	728
732														

EC TRADE
by SITC sections (Revision 3) and main countries

10

Exports

SITC section 4: Oils, fats and waxes

Code	France		Ireland		Italy		Netherlands		Portugal		United Kingdom		Main countries	Code
	1 000 ECU	Index 91/90	1 000 ECU	Index 91/90	1 000 ECU	Index 91/90	1 000 ECU	Index 91/90	1 000 ECU	Index 91/90	1 000 ECU	Index 91/90		
1000	386 264	101	15 926	109	543 435	114	735 538	103	62 715	103	136 742	111	WORLD	1000
1010	244 661	110	15 030	104	261 563	142	538 548	105	16 432	100	93 255	109	Intra-EC (EUR 12)	1010
1011	141 446	89	896	837	261 103	96	188 554	99	46 282	104	43 487	117	Extra-EC	1011
1020	25 190	161	281		182 647	96	43 431	90	8 822	115	19 893	133	Class 1	1020
1021	2 920	79	201		13 546	122	14 235	79	874	112	5 889	129	EFTA	1021
1022	9 180	120	5		11 291	69	5 656	136	1 472	176	1 472	176	Other West. Europe	1022
1023	12 063	370	66		142 228	96	14 815	87	1 726	80	7 936	104	USA and Canada	1023
1028	1 027	97	9	129	15 582	106	8 725	94	6 222	139	4 596	242	Other class 1	1028
1030	112 869	90	155	180	36 257	49	106 289	102	37 221	110	20 814	106	Class 2	1030
1031	25 621	180	36	450	3 581	20	39 842	112	25 964	215	2 623	99	ACP (69 countries)	1031
1032	19 752	89	10		1	5	1 555	85			26	54	DOM	1032
1033	4 291	101	3		17	1	261	84		15	13	20	TOM	1033
1038	63 205	75	105	135	32 659	59	64 630	97	11 242	52	18 152	108	Other class 2	1038
1060	2 588	255			60 479	227	11 760		239		1 407	129	Class 4	1060
1070	799		460		1 720		27 075				340		Class 5	1070
1090	157	491			770	112	8 435	79	1	25			Miscellaneous	1090
1051	51 370	79	44	129	34 335	59	30 426	121	2 338	24	9 004	182	Mediterranean Basin	1051
1053	19 797	66	8	100	17 054	72	17 864	110	1 603	16	4 844	72	OPEC	1053
1057	703	141			2 627	138	3 102	82			2 726	79	ASEAN	1057
1058	14 208	81	27	75	4 340	579	11 460	56	8 707	71	3 566	113	Latin America	1058
001			727	817	48 345	108	77 713	102	1 506	107	9 677	119	France	001
002	32 649	92	938	143	7 699	90	135 990	120	106	104	3 996	82	Belgium and Luxembourg	002
003	10 647	96	1 326	135	5 923	113			205	95	20 673	150	Netherlands	003
004	23 101	84	359	81	70 312	118	17 515	106	1 297	679	13 526	85	F R of Germany	004
005	71 151	103					17 515	85	6 112	126	4 660	158	Italy	005
006	53 466	198	11 218	94	18 079	107	94 365	96	288	702			United Kingdom	006
007	984	45			214	171	11 086	89			26 552	108	Ireland	007
008	1 617	116	35	159	1 766	80	4 887	99	4	36	2 827	170	Denmark	008
009	4 050	105	13		57 847	197	8 509	124			255	70	Greece	009
010	3 176	196			46	6	553	84			285	54	Portugal	010
011	43 820	99	412	160	51 331	312	4 981	88	6 914	71	4 351	139	Spain	011
021	2 440	91	10				939	107			26	84	Canary Islands	021
022							389	66					Ceuta and Melilla	022
028	159	47	201		92	224	817	72	407	55	970	246	Norway	028
030	109	39			2 293	110	2 755	54	386		3 133	165	Sweden	030
032	25	8			241	84	1 860	83			626	70	Finland	032
036	2 267	96			5 316	124	2 382	78	78	166	964	88	Switzerland	036
038	361	93			5 517	129	5 933	99		4	150	76	Austria	038
043	473	79	5		6	10	10						Andorra	043
046	77	11			882	104	682	105			181	54	Malta	046
048	1 217	34			6 097	55	1 720	74			126	162	Yugoslavia	048
052	7 321	267			3 151	86	3 117	272			1 120	297	Turkey	052
056	139	85			41 063	988	260	7	239	6	849	213	Soviet Union	056
060	1 953	452			825	7	9 426	171			404	106	Poland	060
062	150	76			156	70	1 680	149			34	21	Czechoslovakia	062
064	154	177			1 834		196	30			57	60	Hungary	064
066	3	18			13 462	272	23	16					Romania	066
068	170	144			241	19	38					63	Bulgaria	068
070	18				2 898	78	136	716					Albania	070
204	12 762	76			24	73	3 315	131			3 844		Morocco	204
208	16 203	65			8 987	134	1 037	145			907	42	Algeria	208
212	9 022	75			3 492	33	1 766	272			840	94	Tunisia	212
216	4				4 317	41	738	95			3	43	Libya	216
220	969	115	21	62	507	10	5 666	103			54	159	Egypt	220
224					1 002	143	2 760	98			565		Sudan	224
228					11		126	30					Mauritania	228
247	31	9					758	106	1 366	65			Cape verde	247
248	16 104	295			62		1 555	120			1	33	Senegal	248
252	40	222					1 545	155			7	41	Gambia	252
260	357	74			12	300	2 020	129	39	163			Guinea	260
264	15	4			1	14	978	116			11	73	Sierra Leone	264
272	1 944	162			642	28	26	9			9	69	Ivory Coast	272
288	477				140		366	213			736	144	Nigeria	288
302	1 626	335					36	27			6		Congo	302
318	1 736	125			8	400	4 293	171			1		Cameroon	318
330	48	7			251	2	4 998	269	23 210	304			Angola	330
334					968	116	5 168	252					Ethiopia	334
338	63	113					1 276					469	Djibouti	338
352							261	49			1	100	Tanzania	352
366					76	3	1 167	21			294	31	Mozambique	366
372	5 671	81			170	138	4 918	81			494	110	Réunion	372
388	34	15											South Africa	388
400	11 426	427	66		130 494	95	14 784	87	1 193	78	2 850	114	United States of America	400
404	637	109			11 733	103	32	64	533	87	5 086	99	Canada	404
412	13 806	87	27	75	148	290	4 858	60			2 742	106	Mexico	412
432					3 231		3	0			6		Nicaragua	432
448	513	74	421		1 702	117	21				252	53	Cuba	448
452							671	276					Haiti	452
458	5 596	98			1	8	138	98					Guadeloupe	458
462	4 637	89					87	91					Martinique	462
484	26	867			162	318	417	14	1 603	194	128	582	Venezuela	484
492							2 661	227					Surinam	492
508	186	230			257	91	116	163	7 104	62	237	117	Brazil	508
600	1 078	87	23		110	37	997	100			185	125	Cyprus	600
604	1 695	95			759	30	1 834	65	2 338		402	338	Lebanon	604
608	766	744			27	12	2 392	150			58	88	Syria	608
616	377	14			37	3	4 825	162		</				

EC TRADE by SITC sections (Revision 3) and main countries

SITC section 5: Chemicals

Imports

January - December 1991		EUR 12		Belg.-Lux.		Denmark		Germany		Greece		Spain		
Code	Partner countries	1 000 ECU	Index 91/90	1 000 ECU	Index 91/90	1 000 ECU	Index 91/90	1 000 ECU	Index 91/90	1 000 ECU	Index 91/90	1 000 ECU	Index 91/90	Code
1000	WORLD	117 744 800	104	12 239 496	104	2 896 046	102	26 411 952	109	1 807 051	110	7 407 703	110	1000
1010	Intra-EC (EUR 12)	83 811 808	103	9 329 106	105	2 005 852	103	17 562 224	107	1 370 547	107	5 357 055	108	1010
1011	Extra-EC	32 503 104	107	2 889 427	103	849 331	99	8 443 495	114	436 325	122	2 039 178	116	1011
1020	Class 1	25 073 872	108	2 162 378	107	750 879	100	7 015 026	114	272 592	104	1 488 269	118	1020
1021	EFTA	12 147 130	107	482 571	104	649 084	98	4 209 141	117	164 668	114	644 413	114	1021
1022	Other West. Europe	598 902	86	32 005	120	4 602	96	155 969	100	40 183	93	26 694	90	1022
1023	USA and Canada	9 589 948	110	1 455 900	108	71 427	119	1 853 848	112	56 837	92	613 371	123	1023
1028	Other class 1	2 737 904	107	191 902	105	25 765	106	796 067	110	10 904	100	203 790	118	1028
1030	Class 2	4 093 624	103	446 700	96	25 833	102	462 095	101	81 977	148	357 566	101	1030
1031	ACP (69 countries)	359 826	106	41 774	115	1 805	84	6 393	77	522	488	8 060	28	1031
1032	DOM	21 099	89	1	1			1 283		42	280	14 896	76	1032
1033	TOM	6 652	71	1	1		5	2 750	102			783	166	1033
1038	Other class 2	3 706 045	103	404 924	94	24 022	104	451 669	101	81 413	147	333 827	110	1038
1060	Class 4	2 262 272		186 908	108	49 970	129	722 956		78 979		131 722	152	1060
1070	Class 5	729 352		44 377		22 650		243 419		2 776		61 622		1070
1090	Miscellaneous	1 429 894	99	20 964	70	40 862	88	406 238	108	179	146	11 469	85	1090
1051	Mediterranean Basin	1 818 982	90	84 169	89	8 546	94	244 552	93	84 328	110	155 565	100	1051
1053	OPEC	771 277	90	145 041	90	948	212	50 845	69	12 220	151	100 105	103	1053
1057	ASEAN	334 767	140	55 697	175	2 005	311	54 551	130	11 707	346	8 487	105	1057
1058	Latin America	999 864	103	119 434	89	3 363	68	155 088	100	5 691	268	93 275	126	1058
001	France	13 371 288	105	1 808 700	107	214 806	99	3 895 729	108	214 639	112	1 245 829	111	001
002	Belgium and Luxembourg	12 385 862	104			235 276	100	3 735 056	107	154 225	113	510 301	106	002
003	Netherlands	14 044 899	99	2 503 352	97	362 918	102	4 577 067	99	126 915	96	592 953	106	003
004	F R of Germany	20 983 792	101	2 743 224	101	775 173	104	707 173	104	370 681	103	1 507 145	107	004
005	Italy	5 514 560	103	410 957	103	68 377	102	1 818 888	106	280 988	117	556 203	109	005
006	United Kingdom	10 312 759	110	1 201 766	129	279 623	101	2 457 824	114	135 768	102	647 956	108	006
007	Ireland	2 278 400	119	200 809	118	46 200	147	295 567	129	23 605	102	91 369	126	007
008	Denmark	1 185 381	108	60 825	127			329 453	119	19 854	113	78 066	97	008
009	Greece	100 145	96	6 275	123	1 426	273	15 361	80			3 142	92	009
010	Portugal	387 974	92	25 743	89	1 863	128	59 202	124	4 230	108	124 090	105	010
011	Spain	2 211 960	106	130 745	106	19 993	111	378 075	114	39 641	83			011
021	Canary Islands	14 788	76					115	319	31	207	13 643	73	021
022	Ceuta and Melilla	2 893	239					1 156		24		1 218	123	022
024	Iceland	5 316	107	299	79	416	100	1 359	92			65	47	024
028	Norway	869 145	101	20 104	106	144 386	82	225 204	101	5 474	145	43 074	103	028
030	Sweden	1 978 304	114	77 708	92	286 167	104	539 842	122	21 825	124	98 909	123	030
032	Finland	554 544	97	4 854	97	60 305	93	142 771	113	6 323	120	21 524	140	032
036	Switzerland	6 979 219	107	287 263	112	125 276	116	2 408 165	118	107 646	111	407 055	113	036
038	Austria	1 760 603	111	61 655	101	32 534	94	891 801	117	23 376	112	73 786	112	038
044	Gibraltar	2 187	228	1				4				414	132	044
046	Malta	11 782	165	287	89	48	267	1 492	82	132	203	225	55	046
048	Yugoslavia	428 804	84	15 954	144	3 564	111	130 256	93	23 829	87	10 099	84	048
052	Turkey	155 039	89	15 763	103	857	58	24 157	161	16 119	103	15 352	97	052
056	Soviet Union	755 615	111	61 150	69	9 386	191	125 588	66	23 647	359	90 934	186	056
059	Poland	537 295	119	75 950	172	25 233	124	207 323	121	4 664	156	13 168	83	059
062	Czechoslovakia	456 090	149	17 611	109	10 333	124	260 864	182	6 081	134	8 155	120	062
064	Hungary	359 252	126	21 823	134	3 550	90	105 702	118	18 507	272	7 753	106	064
066	Romania	72 426	136	3 425	149	274	537	15 212	90	6 980	220	7 550	262	066
068	Bulgaria	79 759	128	6 925	140	1 194	101	8 155	71	17 868	144	4 117	83	068
204	Morocco	221 909	85	19 968	56	93	31	5 084	47	498	46	30 188	134	204
208	Algeria	50 482	119	137	14	138		327	156	3 473	191	9 240	81	208
212	Tunisia	137 294	90	4 854	97			4 535	122	5 462	122	5 730	59	212
216	Libya	162 416	74	5 363	579	59		23 200	54	1 659	149	25 654	98	216
220	Egypt	31 076	123	277	11			1 010	55	2 813	184	3 741	155	220
240	Niger	176 829	101											240
248	Senegal	3 586	44	999	370			158	54	418		733	18	248
272	Ivory Coast	2 987	84					428	65			81	95	272
288	Nigeria	26 144	121	4 745	132			2 359	74	6		3 815	93	288
314	Gabon	24 355	72	1				11	55					314
346	Kenya	2 639	463			52		222	99			99	660	346
370	Madagascar	2 986	84	84	114	16	34	3				13	130	370
375	Comoros	4 113	70											375
388	South Africa	180 390	89	12 309	77			29 082	89	812		3 062	88	388
389	Namibia	2 661	8	2				57	142	19	2	5	6	389
400	United States of America	9 217 140	110	1 414 165	107	62 784	120	1 784 408	112	54 867	91	598 134	124	400
404	Canada	372 807	110	41 735	134	8 643	110	69 440	105	1 970	137	15 237	106	404
412	Mexico	273 761	111	54 099	95	1 162	140	25 340	124	1 482	702	29 541	121	412
442	Panama	2 525	49	20	143	4		588	154			516	36	442
448	Cuba	3 303	463	506				1 290				26	8	448
453	Bahamas	54 986	157	31 939	102			98	467			1 928	92	453
457	Virgin Islands of USA	3 030	80					1						457
472	Trinidad and Tobago	40 020	143	257		1 707	88					978	68	472
478	Netherlands Antilles	3 351	89					2 514	94			443	94	478
480	Colombia	15 471	100	2 251	56			2 902	162	10	111	419	20	480
484	Venezuela	24 862	70	2 468	97	45	129	4 123	66	9	20	9 249	66	484
488	Guyana	7 259	109	138	123			101	191					488
504	Peru	10 010	98	480	114	21	525	1 231	130	125	123	656	525	504
508	Brazil	455 403	107	40 714	90	1 412	40	93 424	94	2 779	244	30 153	173	508
512	Chile	66 047	102	5 587	90	3		10 672	122	170	459	7 451	169	512
520	Paraguay	6 968	115	463	125			1 494	132	27		808	101	520
524	Uruguay	4 692	109					180	78			2 291		

**EC TRADE
by SITC sections (Revision 3) and main countries**

10

Imports

SITC section 5: Chemicals

Code	France		Ireland		Italy		Netherlands		Portugal		United Kingdom		January - December 1991	
	1 000 ECU	Index 91/90	1 000 ECU	Index 91/90	1 000 ECU	Index 91/90	1 000 ECU	Index 91/90	1 000 ECU	Index 91/90	1 000 ECU	Index 91/90	Main countries	Code
1000	19 734 256	101	2 222 410	110	16 227 789	102	11 267 225	101	1 930 494	107	15 600 387	103	WORLD	1000
1010	14 807 400	101	1 703 322	106	11 675 990	101	7 802 154	101	1 593 855	106	10 604 308	103	Intra-EC (EUR 12)	1010
1011	4 824 592	100	519 082	125	4 527 194	104	3 212 586	102	335 472	115	4 426 423	107	Extra-EC	1011
1020	3 625 274	100	460 825	127	3 431 161	103	2 265 228	103	251 257	111	3 350 997	108	Class 1	1020
1021	1 829 561	102	89 182	109	1 873 726	101	652 457	100	175 005	110	1 377 322	104	EFTA	1021
1022	42 030	69	5 092	193	221 894	77	24 506	72	8 130	159	37 797	88	Other West. Europe	1022
1023	1 312 295	102	288 774	134	985 624	113	1 349 280	107	49 081	109	1 553 511	109	USA and Canada	1023
1028	441 388	93	77 777	127	349 917	113	238 986	92	19 441	116	382 367	120	Other class 1	1028
1030	725 958	94	47 303	118	702 948	101	695 610	106	70 656	132	476 978	117	Class 2	1030
1031	249 630	103	1 072	85	5 156	208	5 752	153	319	236	39 343	271	ACP (69 countries)	1031
1032	3 485	109			235	99	87	161	49	104	1 021	190	DOM	1032
1033	2 603	86			84	4	396	65			30	58	TOM	1033
1038	470 240	90	46 232	119	697 472	101	689 376	106	70 287	132	436 583	111	Other class 2	1038
1060	358 327	118	7 241		334 018	126	161 036		9 697	108	221 418	168	Class 4	1060
1070	115 032		3 712		59 067		90 712		3 862		82 123		Class 5	1070
1090	102 264	590	7	19	24 605	305	252 484	94	1 167	469	569 655	84	Miscellaneous	1090
1051	275 654	82	30 842	132	589 264	88	173 479	87	32 120	130	140 463	90	Mediterranean Basin	1051
1053	143 158	89	1 676	106	143 471	86	142 181	93	3 287	98	28 345	83	OPEC	1053
1057	30 178	109	1 455	159	13 169	41	22 336	100	6 529	133	128 653	197	ASEAN	1057
1058	72 570	70	6 904	80	133 746	112	314 465	113	31 482	155	63 846	96	Latin America	1058
001			94 187	93	2 424 080	104	1 178 041	103	259 037	110	2 036 240	99	France	001
002	3 003 657	98	100 401	110	1 471 858	101	1 783 200	102	128 921	112	1 282 967	109	Belgium and Luxembourg	002
003	2 348 614	99	195 530	111	1 311 542	96			136 359	99	1 889 649	100	Netherlands	003
004	4 910 582	100	262 821	113	4 317 601	100	2 977 289	99	373 405	102	2 745 876	100	F R of Germany	004
005	1 389 930	98	36 658	119	277 973	98	277 973	98	133 714	103	540 872	101	Italy	005
006	2 064 432	109	967 093	104	1 207 314	103	1 164 609	108	186 374	103			United Kingdom	006
007	356 594	107			312 307	109	80 089	104	17 849	96	854 011	126	Ireland	007
008	178 036	107	30 841	101	91 914	94	123 454	91	19 082	123	253 856	111	Denmark	008
009	23 597	103	359	39	15 210	125	7 251	99	564	103	26 960	83	Greece	009
010	27 343	81	852	50	40 188	86	74 506	82			29 957	83	Portugal	010
011	504 616	105	14 579	96	483 975	103	135 742	106	338 550	111	166 044	98	Spain	011
021	24	62			194	106	76	141			705	172	Canary Islands	021
022	132				39	81	10		39	83	288	227	Ceuta and Melilla	022
024	582	110	5	500	1 880	144	392	80	14	64	280	131	Iceland	024
028	71 839	103	10 259	103	46 679	87	88 941	122	14 937	192	198 248	108	Norway	028
030	245 758	112	10 144	114	188 224	103	126 944	110	23 377	116	359 406	125	Sweden	030
032	57 135	101	7 696	97	48 254	118	66 316	68	9 901	121	98 777	94	Finland	032
036	1 301 033	100	47 412	106	1 283 581	100	285 533	99	120 171	103	606 084	94	Switzerland	036
038	153 214	105	13 666	137	305 108	105	84 331	111	6 605	101	114 527	107	Austria	038
044			1 164		536		134		199		271		Gibraltar	044
046	169	735	2 022	131	85	157	85	157	1		7 321	253	Malta	046
048	29 483	72	4 669	188	170 213	78	15 739	61	3 083	326	21 915	76	Yugoslavia	048
052	12 296	62	423	298	48 494	71	6 490	106	4 800	116	8 288	76	Turkey	052
056	165 746	117	81	19	86 367	124	57 239	81	4 873	75	130 604	244	Soviet Union	056
060	78 817	106	6 108	151	33 337	110	52 662	85	1 543	243	38 490	146	Poland	060
062	32 075	94	173	77	70 858	127	27 709	163	983	98	21 449	109	Czechoslovakia	062
064	52 558	115	569	103	112 401	144	16 951	132	1 109	186	18 329	75	Hungary	064
066	8 171	259	310	204	20 973	106	2 858	114	248	232	6 425	300	Romania	066
068	20 843	499			10 135	82	3 617	71	784		6 121	106	Bulgaria	068
204	63 609	86	19 601	120	54 485	85	663	631	7 951	96	19 769	71	Morocco	204
208	13 048	157			21 979	118	842	936	743		555	49	Algeria	208
212	36 033	80	1 388	101	64 456	120	351		2 353	206	11 132	79	Tunisia	212
216	30 132	70			58 403	76	15 786	62	2 193	144	70	26	Libya	216
220	7 282	197	4	3	7 491	122	1 391	205			6 304	104	Egypt	220
240	176 678	112									151	39	Niger	240
248	1 013	31	13		65		21		9		157	113	Senegal	248
272	1 996	103			96	48	3	12	4		379	58	Ivory Coast	272
288	7 459	113	671	107	3 803	682	1 133	885			2 153	79	Nigeria	288
314	24 354	72											Gabon	314
346	846	736	111	555	72	514	1 255		74		218	57	Kenya	346
370	2 170	76			1	25	157				237	136	Madagascar	370
375	45 073	89			10	71					14	82	Comoros	375
388	65 060	59	175	37	9 488	81	28 229	113	2 206	89	29 967	14	South Africa	388
389	6	4			2 136	224	58	1			378	2	Namibia	389
400	1 247 217	103	282 928	133	948 865	112	1 298 472	107	46 796	107	1 478 504	109	United States of America	400
404	65 078	91	5 845	193	36 759	154	50 808	107	2 285	213	75 007	105	Canada	404
412	8 143	62	2 566	62	28 400	150	96 489	124	4 461	123	22 438	83	Mexico	412
442	94	90	186	11	325	35	353	143	22	183	417	97	Panama	442
448	416	885			371	242	644	716			50	50	Cuba	448
453	134	285			374	82	4	1	8	31	20 234		Bahamas	453
457			267	46									Virgin Islands of USA	457
472	28 229	143	3 003	115	26		584	63			8 265	265	Trinidad and Tobago	472
478	2	17					392	65					Netherlands Antilles	478
480	7 526	286	5		355	105	965	33		17	1 021	65	Colombia	480
484	852	24	69	36	3 405	65	3 847	142		2	793	81	Venezuela	484
488	1 450				4		2 002	101			4 969	110	Guyana	488
504	1 140	93	447	84	1 876	84	758	113		98	3 178	87	Peru</	

EC TRADE by SITC sections (Revision 3) and main countries

SITC section 5: Chemicals

Exports

January - December 1991		EUR 12		Belg.-Lux.		Denmark		Germany		Greece		Spain		
Code	Partner countries	1 000 ECU	Index 91/90	1 000 ECU	Index 91/90	1 000 ECU	Index 91/90	1 000 ECU	Index 91/90	1 000 ECU	Index 91/90	1 000 ECU	Index 91/90	Code
1000	WORLD	133 312 544	103	13 434 892	104	2 426 543	104	41 164 608	102	273 913	111	4 311 456	106	1000
1010	Intra-EC (EUR 12)	75 706 480	103	10 053 613	102	718 594	111	19 550 608	101	107 924	111	2 240 095	106	1010
1011	Extra-EC	50 873 280	105	3 360 797	108	999 359	103	17 815 920	105	146 855	110	2 043 304	107	1011
1020	Class 1	28 266 400	104	1 510 785	105	741 900	100	11 085 203	102	44 336	125	487 957	100	1020
1021	EFTA	12 248 259	100	850 213	107	5 568 099	99	5 568 099	102	9 181	149	188 474	96	1021
1022	Other West. Europe	2 065 974	89	106 328	101	26 533	85	738 272	86	24 792	133	92 474	103	1022
1023	USA and Canada	8 353 639	108	326 764	108	87 204	105	2 675 667	108	8 584	124	148 360	98	1023
1028	Other class 1	5 598 541	113	227 480	99	75 835	108	2 103 164	104	1 779	47	78 648	111	1028
1030	Class 2	17 346 816	104	978 449	109	205 916	107	4 498 550	103	90 877	116	1 348 367	107	1030
1031	ACP (69 countries)	1 971 802	97	135 357	94	17 885	102	297 995	95	13 313	199	40 766	82	1031
1032	DOM	988 372	110	9 333	94	337	24	12 189	90	1	7	545 373	116	1032
1033	TOM	144 026	117	3 036	99	11 851	106	3 741	110	16	64	439	180	1033
1038	Other class 2	14 242 618	104	830 723	111	175 843	109	4 184 626	104	77 507	109	761 789	102	1038
1060	Class 4	3 775 630		183 014	108	41 177	154	2 004 161		8 329		114 510	123	1060
1070	Class 5	874 552		120 019		10 366		228 015		3 354		92 471		1070
1090	Miscellaneous	6 732 774	104	20 481	110	708 590	100	3 798 082	98	19 134	115	28 056	121	1090
1051	Mediterranean Basin	5 086 108	99	300 963	107	40 607	102	1 343 638	94	69 912	130	366 676	113	1051
1053	OPEC	4 228 402	100	285 081	104	50 068	107	984 150	98	26 098	89	214 718	90	1053
1057	ASEAN	1 987 579	101	125 029	107	21 277	78	606 763	98	2 607	95	71 950	88	1057
1058	Latin America	2 914 088	117	133 902	128	39 560	108	1 056 469	116	3 663	90	207 749	112	1058
001	France	12 354 716	98	2 093 620	96	100 416	106	4 378 514	98	14 053	112	485 622	103	001
002	Belgium and Luxembourg	9 523 940	104			37 056	115	2 591 188	102	10 048	136	131 800	105	002
003	Netherlands	8 343 781	102	1 516 879	103	72 825	99	3 200 380	100	11 409	148	189 710	107	003
004	F R of Germany	15 122 086	106	2 851 015	109	204 840	124			19 105	74	381 094	114	004
005	Italy	9 540 321	101	871 239	100	44 452	96	3 594 448	100	20 329	176	460 021	103	005
006	United Kingdom	9 269 249	101	1 036 593	98	165 082	113	2 829 695	104	26 378	93	203 404	97	006
007	Ireland	1 574 305	106	80 498	106	28 174	110	252 422	122	364	68	14 020	95	007
008	Denmark	1 818 571	103	190 373	100			699 953	104	1 586	191	22 639	112	008
009	Greece	1 154 912	102	116 672	104			322 864	100			39 862	98	009
010	Portugal	1 388 826	107	87 782	116	19 886	121	334 475	101	454	157	311 924	114	010
011	Spain	4 680 649	109	387 280	112	36 004	99	1 346 671	108	4 198	206			011
021	Canary Islands	544 299	114	4 640	95	337	24	8 324	85	1	10	502 211	116	021
024	Iceland	67 507	109	1 607	110	19 325	105	14 145	97	14	100	238	125	024
028	Norway	895 906	105	81 857	112	134 751	104	266 888	101	1 593	108	5 730	55	028
030	Sweden	2 371 615	99	202 556	99	257 340	95	815 748	100	2 250	91	19 417	77	030
032	Finland	1 060 541	90	110 442	94	89 357	98	374 702	88	429	107	10 188	80	032
036	Switzerland	5 018 931	99	300 629	120	28 105	97	2 255 185	102	4 189	357	80 241	98	036
038	Austria	2 843 760	105	153 122	102	23 450	112	1 841 432	106	6 844	115	52 830	117	038
043	Andorra	71 619	108	36	49	4	400	1 308	183			23 535	107	043
046	Malta	89 236	117	3 736	108	1 032	99	18 507	98	3 097	108	1 775	117	046
048	Yugoslavia	851 877	79	37 941	95	7 449	55	360 368	79	4 165	119	8 604	73	048
052	Turkey	1 021 946	97	64 484	104	6 156	110	357 438	93	17 503	142	54 127	106	052
056	Soviet Union	1 750 327	111	53 639	90	2 926	74	939 864	133	1 499	101	97 105	137	056
060	Poland	864 820	165	46 868	144	26 384	230	460 021	172	1 499	101	97 105	137	060
062	Czechoslovakia	4 117 267	98	22 417	141	2 704	166	252 072	104	366	96	2 328	27	062
064	Hungary	477 987	107	42 288	97	6 141	111	239 111	107	395	54	3 661	123	064
066	Romania	139 684	61	10 229	95	1 950	71	59 858	60	2 199	188	2 374	148	066
068	Bulgaria	111 307	84	7 371	120	982	66	50 618	80	2 200	160	277	14	068
204	Morocco	366 931	100	22 940	118	1 538	136	51 048	111	212	133	54 166	93	204
208	Algeria	479 452	95	22 993	107	6 176	89	41 632	85	754	36	84 595	144	208
212	Tunisia	299 132	114	10 154	98	258	99	40 910	128	617	64	21 918	101	212
216	Libya	234 586	115	12 401	158	4 647	111	5 117	116	3 999	124	164 216	115	216
220	Egypt	502 075	109	28 470	105	2 930	86	133 007	111	5 022	153	37 333	135	220
248	Senegal	81 591	94	3 596	113	37	168	4 510	85	59	86	955	63	248
272	Ivory Coast	185 094	112	8 261	127	320	154	19 501	117	2 492	16	2 492	75	272
276	Ghana	66 989	109	4 998	125	1 038	164	13 183	95			1 138	111	276
288	Nigeria	430 183	108	28 504	114	4 182	96	95 126	119	1 890	330	9 283	52	288
302	Cameroon	108 163	79	4 305	83	288	123	5 513	58	675	295	1 037	47	302
314	Gabon	64 681	114	1 898	122	79	184	1 401	101			352	132	314
330	Angola	65 808	111	3 796	139	431	129	8 416	71			2 582	196	330
346	Kenya	133 896	118	15 893	191	1 723	139	26 193	102	4 728		3 962	78	346
372	Réunion	144 400	106	1 089	98			2 485	119			51	30	372
382	Zimbabwe	53 415	118	2 443	157	1 283	78	23 219	119	1	2	875	152	382
388	South Africa	860 725	158	63 144	99	4 635	96	293 201	107	339		15 406	97	388
400	United States of America	7 480 287	109	292 077	107	81 680	107	2 409 273	109	5 992	127	125 529	100	400
404	Canada	873 353	104	34 887	117	5 524	82	266 394	98	2 592	116	22 831	87	404
412	Mexico	531 389	114	30 284	114	8 635	91	191 707	117	3 33		36 183	116	412
416	Guatemala	56 048	125	4 355	183	468	114	19 700	104			3 094	92	416
442	Panama	121 943	104	12 777	126	1 365	159	18 989	101	2 885	91	6 770	122	442
448	Cuba	58 714	85	2 027	50	495	29	8 730	52	1		12 629	103	448
458	Guadeloupe	101 196	102	2 059	101			434	97			12	29	458
462	Martinique	111 587	104	1 277	90			613	109			27	73	462
480	Colombia	182 180	108	5 130	72	3 188	97	94 270	120	14	34	13 089	92	480
484	Venezuela	248 612	135	13 059	168	3 116	98	82 729	149	74	71	17 158	186	484
500	Ecuador	86 116	121	4 302	158	1 584	126	39 364	114	14	67	5 805	122	500
504	Peru	80 546	129	5 207	123	1 735	155	31 257	108			5 656	182	504
508	Brazil	817 983	116	26 115	132	4 397								

EC TRADE
by SITC sections (Revision 3) and main countries

10

Exports

SITC section 5: Chemicals

Code	France		Ireland		Italy		Netherlands		Portugal		United Kingdom		Main countries	Code
	1 000 ECU	Index 91/90	1 000 ECU	Index 91/90	1 000 ECU	Index 91/90	1 000 ECU	Index 91/90	1 000 ECU	Index 91/90	1 000 ECU	Index 91/90		
1000	23 102 912	104	3 442 496	117	9 163 039	105	15 752 695	97	615 184	91	19 624 784	107	WORLD	1000
1010	14 197 014	105	2 193 307	116	5 127 887	106	10 954 799	95	436 674	95	10 125 969	106	Intra-EC (EUR 12)	1010
1011	8 905 997	103	1 249 054	119	4 030 924	103	3 871 277	102	163 885	80	8 286 806	105	Extra-EC	1011
1020	4 308 113	103	1 036 005	117	2 035 392	99	2 306 707	100	61 732	72	4 648 285	113	Class 1	1020
1021	1 675 735	94	176 681	119	754 092	102	1 155 350	103	33 017	84	1 305 089	95	EFTA	1021
1022	259 371	87	6 737	121	404 048	88	162 817	89	6 315	115	238 287	94	Other West. Europe	1022
1023	1 410 691	112	603 746	112	653 767	102	540 145	88	18 408	55	1 880 303	117	USA and Canada	1023
1028	962 315	114	248 840	128	223 485	103	448 395	114	3 993	55	1 224 607	136	Other class 1	1028
1030	3 981 144	106	195 159	126	1 554 981	107	1 243 201	106	100 072	88	3 150 143	96	Class 2	1030
1031	715 323	99	28 004	92	115 598	87	144 067	94	51 026	108	412 468	99	ACP (69 countries)	1031
1032	389 709	105	4 373	120	6 796	100	9 016	113	1 150	84	9 489	90	DOM	1032
1033	78 844	109	16 044	630	2 847	121	11 208	95	150	150	15 850	99	TOM	1033
1038	2 797 268	108	146 131	124	1 429 739	109	1 078 910	108	47 746	73	2 712 336	95	Other class 2	1038
1060	449 496	88	13 214		344 859	106	270 830		361	8	345 679	98	Class 4	1060
1070	166 345		4 676		95 692		50 538		1 720		101 356		Class 5	1070
1090	814	70	135	51	4 227	90	926 619	106	14 625	111	1 212 011	126	Miscellaneous	1090
1051	1 044 357	94	23 028	109	914 242	103	361 743	96	24 360	85	596 582	101	Mediterranean Basin	1051
1053	849 807	103	39 739	124	468 594	106	310 289	93	5 906	50	993 952	103	OPEC	1053
1057	373 908	109	25 459	113	127 517	102	154 546	104	4 306	55	474 217	99	ASEAN	1057
1058	556 786	121	55 307	145	224 911	109	207 516	126	4 960	90	423 265	115	Latin America	1058
001			285 436	96	1 236 971	98	1 818 590	92	27 106	80	1 914 388	103	France	001
002	2 464 479	110	435 234	123	398 544	105	2 145 252	94	38 926	74	1 271 413	111	Belgium and Luxembourg	002
003	1 254 722	101	131 508	116	334 951	111	121 382	96	121 382	96	1 510 018	101	Netherlands	003
004	3 857 607	105	255 256	119	1 682 304	112	3 676 719	96	47 076	133	2 177 070	111	F R of Germany	004
005	2 293 830	104	211 342	135	934 964	95	934 964	95	36 161	83	1 073 535	100	Italy	005
006	2 322 181	100	715 786	115	559 804	102	1 376 347	94	33 979	71	1 073 535	100	United Kingdom	006
007	91 709	93	54 772	136	117 186	103	117 186	103	1 213	62	933 947	103	Ireland	007
008	244 030	110	41 204	112	75 400	108	280 567	97	2 761	195	260 418	99	Denmark	008
009	204 815	104	10 968	104	212 769	109	90 255	89	3 380	72	142 741	101	Greece	009
010	249 126	113	18 124	99	112 037	110	89 115	100	89 115	100	175 929	96	Portugal	010
011	1 214 713	110	88 452	116	490 696	111	425 806	109	124 689	112	562 140	107	Spain	011
021	8 086	148	4 337	122	3 819	90	4 440	116	1 009	79	7 095	84	Canary Islands	021
024	4 164	104	442	157	1 046	116	8 661	112	112	49	17 753	126	Iceland	024
028	74 504	119	11 356	137	19 397	128	121 904	112	1 972	94	165 954	100	Norway	028
030	227 819	101	45 772	126	69 126	94	314 192	109	23 487	92	393 908	92	Sweden	030
032	108 133	94	13 761	98	31 746	87	152 913	100	2 626	36	166 354	82	Finland	032
036	1 056 226	89	94 822	122	436 140	99	331 576	96	3 958	110	427 860	100	Switzerland	036
038	204 889	104	10 529	94	196 638	113	226 105	102	861	95	133 260	101	Austria	038
043	45 049	107	448	107	325	107	325	227			914	105	Andorra	043
046	9 354	129	1 262	250	20 328	130	3 701	99	161	103	26 283	123	Malta	046
048	89 909	72	2 228	110	222 869	79	57 959	77	54	120	60 331	81	Yugoslavia	048
052	112 416	92	3 195	106	159 561	100	99 945	98	9 969	115	141 152	95	Turkey	052
056	217 645	74	1 106	48	189 903	107	132 772	123	308	7	113 560	72	Soviet Union	056
060	101 011	152	5 600	155	44 906	121	54 461	122	8	267	115 934	225	Poland	060
062	44 545	90	1 399	622	26 529	82	29 896	82	4		35 027	76	Czechoslovakia	062
064	55 065	101	4 898	122	45 508	148	34 061	109	40		47 019	95	Hungary	064
066	16 681	57	333	159	14 505	54	10 642	102			20 913	52	Romania	066
068	13 910	79	78	27	14 253	82	8 618	127			13 000	80	Bulgaria	068
204	154 816	96	2 620	104	22 276	84	28 783	166	7 646	70	20 886	89	Morocco	204
208	207 145	76			93 108	129	16 162	92	207	92	6 680	74	Algeria	208
212	163 914	111	264	99	42 537	130	10 402	106	185	75	7 973	132	Tunisia	212
216	19 594	131	939	443	76 624	142	14 890	50	530	73	56 811	108	Libya	216
220	97 162	105	4 415	95	95 734	115	25 869	99	2 768	96	69 365	98	Egypt	220
248	61 574	98	940	47	3 101	88	4 240	138	1 093	73	2 378	40	Senegal	248
272	132 180	111	186	106	4 143	109	4 341	125	42	102	6 612	101	Ivory Coast	272
276	5 123	126	688	104	3 159	137	6 231	76	293	222	3 138	118	Ghana	276
288	57 422	116	11 537	119	41 612	113	34 530	120	1 596	76	144 501	101	Nigeria	288
302	85 059	81	311	29	1 679	57	4 710	90	61	149	4 525	71	Cameroon	302
314	51 622	108	626	311	760	114	2 134	106	90		5 729	189	Gabon	314
330	9 514	139	48	369	1 966	72	2 725	78	33 165	123	3 164	119	Angola	330
346	15 970	116	2 662	126	11 258	179	14 671	99	1 431	97	35 405	103	Kenya	346
372	137 358	105	201	87	1 421	161	862	72	86	200	847	276	Reunion	372
382	4 752	123	296	348	1 121	141	4 560	151	322	104	16 543	105	Zimbabwe	382
388	82 570	104	15 285	130	35 482	99	74 094	128	1 475	177	275 094		South Africa	388
400	1 263 840	111	549 637	111	594 738	100	492 998	88	17 837	55	1 646 666	119	United States of America	400
404	146 851	123	54 110	123	59 209	117	47 147	85	571	70	233 617	103	Canada	404
412	112 636	112	14 676	161	26 037	114	34 299	104	994	518	75 905	108	Mexico	412
416	6 211	90	2 060	90	6 046	171	8 249	335	399	144	5 465	85	Guatemala	416
442	49 973	105	2 744	117	11 719	84	2 247	86	484	58	14 990	96	Panama	442
448	7 510	98			8 938	130	3 047	73	12	60	12 325	94	Cuba	448
458	97 007	102	8		88 577	88	88 577	17	53		194	303	Guadeloupe	458
462	106 460	104	319	119	350	81	2 043	155	39	244	459	47	Martinique	462
480	21 129	93	2 971	110	7 450	118	7 900	115	17	71	27 022	104	Colombia	480
484	40 308	155	2 930	182	23 670	107	15 204	125	144	126	50 220	107	Venezuela	484
500	9 290	131	2 933	137	3 890	106	5 933	154	74	308	12 927	114	Ecuador	500
504	11 997	190	1 813	147	4 033	112	5 252	176	133	21	13 463	129	Peru	504
508	168 625	12												

EC TRADE by SITC sections (Revision 3) and main countries

SITC section 6: Manufactured goods classified by material

Imports

January - December 1991		EUR 12		Belg.-Lux.		Denmark		Germany		Greece		Spain		
Code	Partner countries	1 000 ECU	Index 91/90	1 000 ECU	Index 91/90	1 000 ECU	Index 91/90	1 000 ECU	Index 91/90	1 000 ECU	Index 91/90	1 000 ECU	Index 91/90	Code
1000	WORLD	199 735 136	100	22 244 432	98	5 006 604	100	52 023 312	108	3 412 129	102	10 246 843	111	1000
1010	Intra-EC (EUR 12)	125 964 672	100	14 438 790	99	2 743 156	100	29 505 904	107	2 343 892	100	7 325 989	109	1010
1011	Extra-EC	70 318 048	101	7 791 338	96	2 258 902	101	22 183 184	110	1 066 716	105	2 906 016	114	1011
1020	Class 1	45 153 712	101	3 336 963	100	1 858 521	100	14 604 096	105	510 966	103	1 758 877	114	1020
1021	EFTA	28 571 808	99	1 281 332	99	1 724 806	100	10 517 777	103	285 803	103	1 024 925	110	1021
1022	Other West. Europe	3 082 426	90	134 857	114	21 642	110	1 004 435	102	97 610	87	127 915	109	1022
1023	USA and Canada	7 899 035	107	933 208	107	67 980	103	1 639 439	115	103 929	112	359 410	116	1023
1028	Other class 1	5 600 453	113	987 565	93	44 093	86	1 442 445	107	43 624	129	246 627	136	1028
1030	Class 2	17 101 632	93	3 719 107	91	2 175 256	99	3 942 256	107	295 387	99	814 867	112	1030
1031	ACP (69 countries)	2 697 450	82	1 517 545	84	2 594	88	296 239	70	8 177	55	53 947	113	1031
1032	DOM	21 020	121	155	140			1 543		27	193	9 236	104	1032
1033	TOM	126 285	101	1 299	53	109	58	33 656	146	3		21 432	97	1033
1038	Other class 2	14 256 885	96	2 200 108	97	214 553	109	3 610 818	111	287 181	102	730 252	113	1038
1060	Class 4	6 127 663		620 760	111	140 562	112	3 045 677		220 241		200 987	116	1060
1070	Class 5	1 924 581		114 509		42 562		591 159		40 122		131 286		1070
1090	Miscellaneous	3 452 413	97	14 317	76	4 546	106	334 228	117	1 521	165	14 837	58	1090
1051	Mediterranean Basin	4 583 509	90	575 184	98	36 732	77	1 306 136	102	127 949	88	209 753	100	1051
1053	OPEC	1 742 063	109	209 954	97	15 696	134	468 019	121	24 132	138	111 746	141	1053
1057	ASEAN	2 342 983	115	399 134	115	53 069	124	538 459	127	20 315	186	100 911	161	1057
1058	Latin America	4 204 870	90	418 582	85	29 934	117	917 976	88	134 565	103	231 202	96	1058
001	France	19 018 800	103	2 882 382	100	233 736	101	6 167 329	109	326 692	114	1 802 561	104	001
002	Belgium and Luxembourg	19 255 104	98			197 626	92	5 993 757	101	125 449	82	445 934	108	002
003	Netherlands	13 140 345	101	2 997 635	99	309 496	102	4 660 353	108	81 962	65	330 292	110	003
004	F R of Germany	31 468 752	97	4 074 840	98	1 352 247	101	10 246 241	103	766 353	100	1 845 760	107	004
005	Italy	17 972 048	102	1 004 832	102	197 015	107	6 746 993	107	679 925	99	1 527 039	115	005
006	United Kingdom	12 798 076	103	2 856 930	98	324 212	97	2 996 925	107	203 901	110	638 299	110	006
007	Ireland	1 263 881	100	61 011	89	9 458	90	222 308	125	4 782	112	39 706	135	007
008	Denmark	1 937 813	109	94 227	92			953 343	125	14 400	98	45 962	106	008
009	Greece	1 101 521	97	50 648	89	13 758	90	262 233	95			88 078	159	009
010	Portugal	2 276 434	107	109 714	123	51 149	106	428 877	122	32 648	116	562 358	112	010
011	Spain	5 683 893	104	300 025	113	53 945	105	1 073 789	112	107 782	115			011
024	Iceland	105 631	90	1 497	124	2 141	64	47 612	92	37	370	188	88	024
028	Norway	3 110 483	99	113 563	88	216 785	107	827 655	96	23 800	111	64 824	101	028
030	Sweden	7 713 877	97	346 374	93	936 255	101	2 246 241	103	50 927	102	279 523	108	030
032	Finland	5 599 677	101	276 869	107	350 721	98	1 548 351	107	71 715	114	378 678	111	032
036	Switzerland	5 296 262	99	297 455	97	111 623	97	2 230 628	102	40 510	93	145 288	109	036
038	Austria	6 745 878	101	245 574	108	107 281	100	3 617 289	106	78 814	99	156 694	115	038
048	Malta	53 136	110	3 065	110			10 234	129	68	68	454	100	048
048	Yugoslavia	1 790 748	90	43 526	130	8 352	95	623 110	105	60 112	85	46 967	123	048
052	Turkey	1 232 412	90	87 265	106	12 764	124	707 731	97	37 339	90	78 933	102	052
056	Soviet Union	2 284 460	125	492 385	115	31 587	145	834 107	162	86 885	133	80 113	106	056
060	Poland	1 517 259	125	49 499	79	68 611	129	985 292	136	19 623	134	19 073	106	060
062	Czechoslovakia	1 290 491	142	41 423	137	28 984	94	735 716	168	40 714	96	30 358	138	062
064	Hungary	608 665	98	15 053	95	9 695	60	362 333	104	26 680	162	9 322	92	064
066	Romania	266 550	86	6 690	53	1 544	50	92 228	92	15 892	103	55 638	153	066
068	Bulgaria	144 889	114	12 291	171	138	64	34 647	100	29 719	151	5 540	55	068
204	Morocco	156 291	89	4 943	83	389	74	39 963	96	6	1	20 712	122	204
208	Algeria	32 037	70	617	137			277	9	139		263	7	208
212	Tunisia	105 273	75	17 084	67	12	48	12 738	92	531	67	13 943	60	212
220	Egypt	356 715	82	60 130	78	12 054	51	80 036	88	9 774	117	25 794	109	220
252	Gambia	79 452	129	79 207	131			9	15			38	141	252
260	Guinea	67 095	120	66 986	120		3	67	146			6	200	260
264	Sierra Leone	93 550	169	93 427	169			4	7					264
268	Liberia	133 877	43	133 748	43			55	14	35				268
272	Ivory Coast	154 543	103	91 661	110	298	268	13 823	83	535		251	42	272
276	Ghana	247 484	95	42 896	112	83	755	71 551	60	175		1 539	276	276
288	Nigeria	115 923	80	45 249	75	2	200	2 956	118	7		12 060	86	288
302	Cameroon	117 118	82	1 457	51	199	66	1 130	65	118		1 259	162	302
306	Central African Rep.	63 707	108	63 325	108			283	207	16		1		306
318	Congo	154 706	137	134 067	146	1 525	73	9 053	113			1	5	318
322	Zaire	738 864	84	593 376	89	140	246	82 529	65	4 334	173	3 280	67	322
330	Angola	32 061	17	31 692	16			13						330
346	Kenya	35 395	77	209	69	71	142	3 605	77	405	153	4 577	83	346
352	Tanzania	33 171	128	12 782	213	24	480	6 919	115	337		128	72	352
373	Mauritius	37 235	99	12 095	77			983	144	216		1 825	373	373
378	Zambia	236 527	69	61 937	95			10 360	66	1 776	20	42	15	378
382	Zimbabwe	149 540	90	9 065	101	12	150	45 628	86	14	2	8 748	120	382
388	South Africa	2 053 292	132	651 982	90			408 286	103	11 145		48 430	102	388
389	Namibia	54 883	7	23 793	150			7 302	82	7 348	35	176	389	389
391	Botswana	25 261	105	3 305	196			14 482	112			322	103	391
400	United States of America	6 297 587	108	823 324	107	65 269	105	1 345 540	115	87 221	118	292 903	115	400
404	Canada	1 601 450	105	109 885	108	2 712	81	293 899	116	16 709	88	66 506	119	404
412	Mexico	295 783	101	112 255	122	1 984	251	38 042	146	16 483	85	18 460	78	412
442	Panama	35 452	60	3 578	53	20		687	114			963	61	442
456	Dominican Republic	55 367	89	8 986	84			13 277	81			9 613	94	456
480	Colombia	95 280	79	15 042	59			14 370	86	28	76	5 786	41	480
484	Venezuela	182 025	64	33 007	57			19 439	44			18 499	116	484
492	Surinam	30 532	77	1 525	61									

EC TRADE
by SITC sections (Revision 3) and main countries

10

Imports

SITC section 6: Manufactured goods classified by material

Code	France		Ireland		Italy		Netherlands		Portugal		United Kingdom		Main countries	Code
	1 000 ECU	Index 91/90	1 000 ECU	Index 91/90	1 000 ECU	Index 91/90	1 000 ECU	Index 91/90	1 000 ECU	Index 91/90	1 000 ECU	Index 91/90		
1000	30 945 920	96	2 551 439	100	22 132 032	94	18 126 224	100	3 991 478	106	29 054 688	95	WORLD	1000
1010	23 466 048	97	1 992 580	99	13 157 727	96	13 069 664	99	3 250 582	109	14 670 323	96	Intra-EC (EUR 12)	1010
1011	7 454 698	95	558 859	107	8 940 892	93	4 876 981	104	735 271	96	11 544 744	94	Extra-EC	1011
1020	4 926 333	97	431 894	105	5 491 299	93	3 212 239	104	448 568	100	8 573 970	102	Class 1	1020
1021	3 205 380	94	236 300	101	3 112 592	99	2 295 817	103	333 766	99	4 573 311	92	EFTA	1021
1022	213 036	92	9 743	68	1 108 830	79	130 984	110	7 381	100	225 993	83	Other West. Europe	1022
1023	935 275	108	164 030	115	786 076	96	548 558	102	63 933	121	2 297 197	104	USA and Canada	1023
1028	572 642	97	21 821	104	483 800	94	236 880	114	43 488	83	1 477 468	162	Other class 1	1028
1030	1 875 249	94	100 655	124	2 373 332	86	1 212 926	104	254 775	93	2 295 629	74	Class 2	1030
1031	245 802	75	1 129	57	268 332	77	198 144	108	8 538	120	97 003	71	ACP (69 countries)	1031
1032	9 258	132	1	25	337	63	74	23	262	80	127	131	DOM	1032
1033	47 740	86	1	5	16 037	217	175	54	60	667	5 773	41	TOM	1033
1038	1 572 449	98	99 523	125	2 088 625	87	1 014 534	104	245 915	92	2 192 927	74	Other class 2	1038
1060	444 337	96	18 068	747 319	110	279 220	19 429	98	391 063	94	273 438	94	Class 4	1060
1070	208 778	96	8 242	328 941	110	172 596	12 948	98	273 438	94	273 438	94	Class 5	1070
1090	25 166	148	33 415	84	179 580	95	5 176	95	2 839 627	96	2 839 627	96	Miscellaneous	1090
1051	397 143	91	13 703	73	1 333 263	78	201 681	91	22 008	115	359 957	86	Mediterranean Basin	1051
1053	145 096	90	34 882	215	274 678	95	194 675	119	6 779	116	256 406	106	OPEC	1053
1057	213 314	104	30 845	130	275 354	100	251 268	128	9 551	159	450 763	104	ASEAN	1057
1058	581 279	98	16 625	89	817 170	83	354 365	102	158 742	85	544 430	86	Latin America	1058
001			112 183	116	3 291 731	95	1 214 078	95	469 588	110	2 518 526	101	France	001
002	5 397 217	97	97 023	88	1 509 703	90	3 492 505	102	207 516	80	1 788 386	92	Belgium and Luxembourg	002
003	1 811 060	97	80 362	86	865 668	93	865 668	93	226 931	108	1 776 586	95	Netherlands	003
004	7 274 151	95	219 228	109	4 746 586	97	5 882 622	96	750 437	108	4 556 535	95	F R of Germany	004
005	4 753 635	95	61 306	102	791 135	97	791 135	97	526 125	116	1 684 054	95	Italy	005
006	1 888 093	103	1 338 769	97	1 231 808	102	1 064 643	104	254 496	108	254 496	108	United Kingdom	006
007	98 829	101	68 604	80	44 876	116	44 876	116	6 000	122	708 307	95	Ireland	007
008	167 144	102	22 245	100	79 308	95	185 211	95	27 460	107	348 513	95	Denmark	008
009	132 470	89	3 451	99	381 515	93	18 877	79	9 991	134	139 600	99	Greece	009
010	404 724	103	20 742	104	126 355	109	103 679	106	103 679	106	436 188	92	Portugal	010
011	1 538 739	97	37 271	95	856 449	96	271 036	142	772 037	117	672 820	93	Spain	011
024	7 090	69	81	579	7 004	93	4 667	357	1 116	865	34 198	83	Iceland	024
028	280 838	95	22 254	103	142 151	115	609 278	100	52 782	103	756 553	90	Norway	028
030	792 809	95	93 015	105	644 221	90	646 603	102	89 171	111	1 589 008	90	Sweden	030
032	688 972	92	89 156	98	366 614	111	508 102	108	58 940	123	1 261 559	90	Finland	032
036	827 207	94	15 921	101	877 043	104	238 459	96	74 258	75	437 870	97	Switzerland	036
038	608 463	95	15 872	97	1 075 560	96	288 708	107	57 500	100	494 123	90	Austria	038
046	2 195	121	412	52	21 597	106	1 450	129	25	49	13 218	105	Malta	046
048	102 702	91	4 919	82	769 936	78	52 930	106	2 465	195	75 729	84	Yugoslavia	048
052	107 394	92	4 413	59	316 869	78	75 470	113	4 530	82	136 704	90	Turkey	052
056	205 714	97	1 516	222	301 138	114	116 760	139	7 367	91	126 888	85	Soviet Union	056
060	71 582	106	8 395	80	74 962	101	67 626	126	2 275	123	150 321	112	Poland	060
062	94 118	102	7 096	122	178 367	142	61 330	127	5 496	88	66 889	99	Czechoslovakia	062
064	28 896	86	887	50	107 175	93	15 837	94	1 809	174	30 978	74	Hungary	064
066	34 589	69	175	51	40 747	78	8 211	54	1 975	152	8 861	41	Romania	066
068	9 318	148			40 592	102	6 072	113	507	39	7 065	180	Bulgaria	068
204	59 951	93	214	930	11 499	49	3 941	74	6 228	126	8 445	79	Morocco	204
208	2 642	74			25 519	82	2 492	82	42	7	46	7	Algeria	208
212	27 955	80	3	43	25 670	83	238	72	225	6	6 874	66	Tunisia	212
220	27 748	97	1 976	60	87 570	79	20 086	53	5 102	115	24 445	105	Egypt	220
252					132	17					66	660	Gambia	252
260	20	91			1						118	367	Guinea	260
264							6	600			118	98	Sierra Leone	264
268	1	4			20	13					4	400	Liberia	268
272	23 022	100			22 625	91					555	354	Ivory Coast	272
276	5 265	118	59	72	7 022	161	115 483	135	7 222	212	3 411	37	Ghana	276
288	285	47	1	6	45 895	93	1 512	18	722	212	6 894	88	Nigeria	288
302	57 549	81			16 966	78	37 076	89	181	431	1 183	70	Cameroon	302
306	3	10			3	60	76	32					Central African Rep.	306
318	6 182	88			1 867	82	1 861	91	2	200	148	101	Congo	318
322	16 308	71			29 967	77	193	14	1 142	14	7 595	56	Zaire	322
330	20	27			77	214	1	9	235	109	23	15	Angola	330
346	977	87	21	78	17 876	74	1 174	106	2 176	62	4 304	84	Kenya	346
352	1 619	198			1 515	92	2 350	131	828	165	6 669	114	Tanzania	352
373	7 833	151	9	2	7 833	2 794	3 201	154	4	19	8 275	74	Mauritius	373
378	91 375	61	367	69	43 402	57	1 457	397	1 084	580	24 727	92	Zambia	378
382	6 854	122	39		46 704	100	19 263	76	215	68	12 998	72	Zimbabwe	382
388	180 597	104	3 647	98	116 399	81	45 280	109	19 898	66	567 626	66	South Africa	388
389	11 017	507			4 948	130	298	2			1	0	Namibia	389
391	1 159	93	39	22	4 878	71					1 076	142	Botswana	391
400	737 476	105	154 815	115	607 714	97	460 670	101	37 192	116	1 685 463	107	United States of America	400
404	197 799	120	9 216	113	178 362	92	87 887	105	26 741	130	611 734	98	Canada	404
412	12 283	83	1 942	118	29 392	165	7 110	99	3 987	89	53 845	93	Mexico	412
442	1 087	83	20		3 101	86	25 573	55	2	200	5	421	Panama	442
456	9 849	82			7 437	84	71							

EC TRADE by SITC sections (Revision 3) and main countries

SITC section 6: Manufactured goods classified by material

Exports

January - December 1991		EUR 12		Belg.-Lux.		Denmark		Germany		Greece		Spain		
Code	Partner countries	1 000 ECU	Index 91/90	1 000 ECU	Index 91/90	1 000 ECU	Index 91/90	1 000 ECU	Index 91/90	1 000 ECU	Index 91/90	1 000 ECU	Index 91/90	Code
1000	WORLD	196 741 616	100	28 152 000	98	3 143 432	103	55 097 776	99	1 578 607	106	9 785 184	105	1000
1010	Intra-EC (EUR 12)	123 898 224	100	19 178 960	97	1 689 784	108	31 303 520	98	1 034 926	110	5 847 457	104	1010
1011	Extra-EC	71 591 264	100	8 674 137	100	1 313 275	98	23 347 088	99	542 015	100	3 925 018	107	1011
1020	Class 1	40 380 288	94	3 946 225	93	1 080 619	94	14 984 120	94	184 091	90	1 311 172	89	1020
1021	EFTA	19 831 328	96	1 250 087	90	930 878	93	9 289 789	95	42 063 89	95	316 636	82	1021
1022	Other West. Europe	3 561 356	91	1 307 379	88	44 268	120	1 713 197	91	46 169	80	157 729	99	1022
1023	USA and Canada	11 752 714	92	1 769 406	98	65 602	94	2 769 570	93	67 941	87	649 346	87	1023
1028	Other class 1	5 234 901	100	796 353	89	39 871	78	1 211 564	99	27 919	134	187 462	99	1028
1030	Class 2	25 846 992	108	4 456 184	107	132 137	104	5 403 981	110	304 279	116	2 388 422	120	1030
1031	ACP (69 countries)	2 433 569	96	200 919	89	17 895	99	411 255	108	38 597	98	138 227	104	1031
1032	DOM	1 272 762	102	25 026	117	2 048	192	39 101	86	1 457	58	617 404	104	1032
1033	TOM	208 723	94	8 139	114	33 588	93	15 658	138	47	470	2 743	91	1033
1038	Other class 2	21 925 952	110	4 222 101	108	78 606	110	4 937 967	110	264 178	119	1 630 048	129	1038
1060	Class 4	4 555 774		203 397	107	97 060	179	2 686 818		53 350		152 819	143	1060
1070	Class 5	697 455		60 385		3 459		272 172		296		72 606		1070
1090	Miscellaneous	1 252 124	81	298 912	84	140 372	100	447 165	99	1 665	29	12 708	51	1090
1051	Mediterranean Basin	10 606 428	101	1 748 150	106	49 087	150	2 891 524	96	220 649	109	728 509	117	1051
1053	OPEC	6 222 734	112	488 213	111	19 261	119	1 642 494	112	102 133	118	570 237	118	1053
1057	ASEAN	2 539 827	111	516 802	112	14 152	89	643 159	112	10 533	101	137 640	122	1057
1058	Latin America	2 260 437	123	115 184	132	6 647	135	850 595	125	4 495	92	348 622	137	1058
001	France	22 982 576	95	5 201 771	93	140 073	99	7 174 297	95	124 150	90	1 572 775	99	001
002	Belgium and Luxembourg	13 720 542	100	200 919	89	80 488	93	4 155 990	98	33 715	90	231 486	119	002
003	Netherlands	13 504 820	100	3 353 013	102	171 584	96	5 953 216	98	26 929	102	340 425	94	003
004	F R of Germany	28 977 616	105	5 744 569	100	860 286	124	7 997 947	100	249 120	116	1 151 284	117	004
005	Italy	12 116 743	95	1 322 756	91	59 208	94	4 468 524	97	408 164	110	804 967	93	005
006	United Kingdom	15 118 402	97	2 474 725	93	285 443	89	4 705 702	100	115 916	112	706 108	96	006
007	Ireland	1 960 223	100	98 354	91	20 068	109	216 355	101	3 894	112	36 707	89	007
008	Denmark	2 749 781	102	194 041	91			1 308 529	100	15 295	113	71 783	142	008
009	Greece	2 216 438	97	118 322	91	13 490	95	708 878	98			116 759	121	009
010	Portugal	3 032 101	110	193 083	91	22 552	114	709 942	106	11 783	158	755 164	121	010
011	Spain	7 231 757	110	411 588	110	36 581	107	1 942 100	111	45 962	180		011	
021	Canary Islands	633 110	104	4 529	92	1 892	248	19 597	88	583		536 867	104	021
022	Couta and Melilla	70 552	121	1	1	71	645	108	582	67		63 212	125	022
024	Iceland	121 661	110	8 385	96	24 393	110	32 393	108	6	300	1 660	155	024
028	Norway	2 200 424	129	128 636	94	221 545	98	461 222	93	1 545	95	30 557	33	028
030	Sweden	3 784 653	88	232 171	78	509 186	92	1 354 567	87	6 404	74	102 652	86	030
032	Finland	1 195 584	75	72 202	70	67 620	73	480 139	76	3 915	87	37 226	90	032
036	Switzerland	6 842 795	91	539 831	92	67 322	100	3 260 705	93	13 885	87	102 362	112	036
038	Austria	5 686 214	103	268 862	106	40 812	111	3 700 763	103	16 308	98	42 179	103	038
043	Andorra	105 473	96	1 033	101	28	45	4 938	101	101		60 811	95	043
046	Malta	242 111	105	11 303	91	299	14	63 913	110	9 003	150	10 979	120	046
048	Yugoslavia	1 812 131	83	38 490	83	7 069	118	1 120 420	87	18 620	66	6 146	68	048
052	Turkey	1 327 915	99	79 114	90	5 652	124	522 518	99	18 444	77	58 587	95	052
056	Soviet Union	1 479 383	81	103 329	84	14 052	137	799 757	80	19 805	47	106 795	140	056
060	Poland	1 282 578	147	58 493	164	69 982	208	777 947	143	3 120	119	26 964	275	060
062	Czechoslovakia	535 011	156	7 964	94	4 651	125	370 832	172	6 356	55	5 050	164	062
064	Hungary	786 799	109	23 427	112	6 296	125	467 986	107	8 819	159	7 295	96	064
066	Romania	288 098	102	6 309	82	186	49	184 916	114	4 057	68	2 578	55	066
068	Bulgaria	152 856	94	3 414	51	1 870	153	72 724	80	13 654	238	4 212	79	068
204	Morocco	1 111 744	105	99 924	107	5 912	190	202 419	108	5 622	118	167 218	122	204
208	Algeria	777 945	97	45 063	84	199	128	101 543	93	6 654	104	179 021	113	208
212	Tunisia	953 407	107	111 926	99	8 261	111	240 152	110	12 685	87	49 976	121	212
216	Libya	459 834	98	12 815	88	585	82	78 037	70	22 647	216	19 853	86	216
220	Egypt	545 811	101	20 010	82	5 245	279	141 376	103	9 477	95	49 886	111	220
248	Senegal	91 669	79	10 310	92	72	655	11 905	116	4 228	186	6 159	58	248
272	Ivory Coast	134 525	99	19 944	121	157	327	8 176	62	1 398	65	6 575	123	272
276	Ghana	83 759	99	2 517	96	1 626	198	15 521	105	836	41	2 092	82	276
280	Togo	60 747	84	3 157	92	182	59	4 662	114	781	63	1 871	67	280
288	Nigeria	553 634	119	19 935	85	5 846	416	168 286	143	19 242	119	21 900	93	288
302	Cameroon	94 835	75	7 164	51	196	225	9 753	76	1 358	255	10 835	80	302
314	Gabon	86 942	110	2 890	97	4 616	9	303	110	34		3 720	105	314
330	Angola	150 199	103	10 614	110	431	192	7 957	70			16 483	105	330
346	Kenya	100 896	95	14 188	116	1 271	588	25 442	104	100	833	2 028	71	346
372	Réunion	187 704	106	11 113	121	13		4 863	133	872	46	5 561	98	372
373	Mauritius	101 770	78	10 744	82	188	171	16 091	98	4 018	95	1 749	108	373
388	South Africa	864 348	122	69 617	87	384	115	336 525	96	1 125		30 592	118	388
400	United States of America	10 334 644	92	1 646 952	99	51 934	93	2 466 273	93	61 132	88	545 290	83	400
404	Canada	1 418 072	90	122 454	87	13 669	97	303 297	90	6 809	82	104 056	121	404
412	Mexico	741 372	130	18 891	75	1 113	176	384 836	156	265	243	146 479	114	412
448	Cuba	70 185	82	3 270	112	29	60	8 845	58			37 327	85	448
458	Guadeloupe	145 673	88	3 227	110	8	44	3 141	65			4 956	86	458
462	Martinique	150 686	98	4 823	266			3 731	107	1	50	5 783	70	462
480	Colombia	78 718	98	7 654	67	112	92	19 294	81	23		9 987	81	480
484	Venezuela	366 981	142	30 824	466	281	60	135 013	137	3		57 615	220	484
496	French Guiana	85 036	97	1 333	57	63	24	7 187	69			1 026	34	496
504	Peru	62 716	118	3 726	170	622	167	11 536	60			16 412	322	504
508	Brazil	345 878	108	15 163	145	439	183	111 990	93			13 912	153	508
512	Chile	176 247	99	14 194	103	766	144	52 543	90	12	240	37 588	162	512
528	Argentina	198 079	184	6 622	165	1 792	135	64 602	155	89	468	26 820	158	528
600	Cyprus	280 606	99	14 296	107	975	99	35 864	101	58 459	115	15 288	121	600
604	Lebanon	276 844	198	41 408	224	180	173	29 639	189	22 094	152	23 267	189	604
608	Syria	188 940	130	9 671	81	611	399	47 034	142	12 181	141	16 373	100	608
616	Iran	1 236 123	134	68 031	77	2 131	72	555 590	144	8 293	247	93 574	213	616
624	Israel	2 375 808	108	1 255 058	110	2 982	125	266 139	108	16 064	99	41 752	165	624
628	Jordan	103 805												

**EC TRADE
by SITC sections (Revision 3) and main countries**

10

Exports

SITC section 6: Manufactured goods classified by material

Code	France		Ireland		Italy		Netherlands		Portugal		United Kingdom		Main countries	Code
	1 000 ECU	Index 91/90	1 000 ECU	Index 91/90	1 000 ECU	Index 91/90	1 000 ECU	Index 91/90	1 000 ECU	Index 91/90	1 000 ECU	Index 91/90		
1000	28 626 480	100	1 569 374	105	29 389 232	101	14 262 841	101	3 053 810	105	22 082 848	100	WORLD	1000
1010	19 401 216	102	1 318 789	105	18 168 704	101	10 971 655	98	2 238 914	107	12 744 265	105	Intra-EC (EUR 12)	1010
1011	9 225 082	97	250 468	105	11 204 590	100	3 170 835	114	810 545	101	9 128 218	97	Extra-EC	1011
1020	4 604 884	94	217 475	104	6 195 580	91	2 116 099	120	551 822	98	5 188 213	95	Class 1	1020
1021	1 975 846	93	70 403	113	2 478 779	92	1 350 529	143	271 437	97	1 854 885	93	EFTA	1021
1022	302 264	99	5 318	74	817 442	84	143 248	94	7 534	97	193 808	92	Other West. Europe	1022
1023	1 764 766	91	114 973	98	1 824 677	90	432 495	85	213 489	97	2 080 449	89	USA and Canada	1023
1028	562 009	102	26 783	122	1 074 826	94	189 826	118	59 362	109	1 059 070	116	Other class 1	1028
1030	4 132 968	100	29 338	123	4 202 384	118	895 003	103	244 063	111	3 658 248	97	Class 2	1030
1031	586 496	84	7 775	228	301 366	101	191 807	97	118 577	101	426 656	97	ACP (69 countries)	1031
1032	480 247	97	577	52	60 840	105	14 254	160	12 769	84	19 040	136	DOM	1032
1033	88 933	99	662	69	11 776	58	29 088	83	946	163	16 943	98	TOM	1033
1038	2 977 292	105	20 324	111	3 828 203	120	659 853	106	111 772	130	3 195 610	97	Other class 2	1038
1060	372 388	112	2 383		692 750	94	149 074		12 137	71	133 598	86	Class 4	1060
1070	114 841		1 271		113 876		10 660		2 522		45 367		Class 5	1070
1090	178	20	117	183	15 931	218	120 351	111	4 351	71	210 374	46	Miscellaneous	1090
1051	1 629 531	99	9 302	85	2 191 450	102	325 798	98	62 582	125	749 846	93	Mediterranean Basin	1051
1053	916 274	107	4 687	89	1 451 957	123	217 332	99	32 924	129	777 222	99	OPEC	1053
1057	285 563	122	2 588	92	322 297	108	161 112	117	8 645	109	437 356	103	ASEAN	1057
1058	308 727	96	1 981	123	384 717	140	63 473	113	14 445	113	161 551	121	Latin America	1058
001			117 120	110	4 803 964	95	1 474 793	93	399 589	103	1 974 055	102	France	001
002	3 003 646	101	74 409	113	987 580	99	2 675 848	96	104 830	122	2 352 550	103	Belgium and Luxembourg	002
003	1 293 790	94	54 374	113	827 027	98			108 988	108	1 375 474	110	Netherlands	003
004	6 386 474	106	247 717	129	6 873 140	105	4 079 966	104	415 169	120	2 969 892	105	F R of Germany	004
005	3 224 215	95	69 662	77	6 873 140	105	4 079 966	104	415 169	120	2 969 892	105	Italy	005
006	2 562 411	102	689 346	98	1 705 414	95	1 453 809	96	419 529	93	1 163 884	101	United Kingdom	006
007	125 969	116			68 206	108	68 206	108	18 569	89	1 308 107	99	Ireland	007
008	249 000	97	16 266	104	206 811	109	302 385	121	50 995	105	334 676	96	Denmark	008
009	292 137	97	4 402	108	684 686	98	72 322	76	35 742	111	169 700	83	Greece	009
010	453 739	108	8 192	125	521 275	117	132 353	93			224 018	107	Portugal	010
011	1 809 845	106	37 301	138	1 490 615	115	240 884	97	565 440	110	651 441	106	Spain	011
021	20 621	120	337	41	19 997	100	4 569	130	9 252	77	14 866	142	Canary Islands	021
022	839	106	223	107	2 791	78	809	207	1 793	128	231	105	Ceuta and Melilla	022
024	3 637	100	359	90	6 645	140	14 772	104	3 207	134	26 104	112	Iceland	024
028	171 248	117	7 415	135	98 974	66	629 111	417	28 174	94	421 997	155	Norway	028
030	405 517	83	22 748	97	223 159	90	258 013	92	86 012	94	584 224	90	Sweden	030
032	117 602	75	3 919	98	126 173	71	68 869	77	34 182	92	183 737	73	Finland	032
036	942 920	92	15 723	124	1 132 041	90	221 900	94	88 602	97	457 504	103	Switzerland	036
038	334 922	108	20 239	127	891 786	103	157 864	91	31 160	114	181 319	109	Austria	038
043	33 803	99	8		2 499	84	1 344	110	220	108	688	64	Andorra	043
046	8 946	69	1 528	63	83 839	107	10 206	151	3 549	97	38 546	104	Malta	046
048	84 816	76	395	26	432 340	74	77 248	94	1 542	85	25 045	77	Yugoslavia	048
052	174 414	118	3 363	104	296 634	99	52 013	86	1 115	83	116 061	93	Turkey	052
056	108 795	82	875	23	265 817	70	19 948	138	2 025	60	38 185	70	Soviet Union	056
060	111 700	193	715	132	137 559	117	57 533	138	197	151	37 748	136	Poland	060
062	53 531	139	518	215	54 824	152	17 819	155	2 962	77	16 224	82	Czechoslovakia	062
064	62 980	106	257	36	147 290	117	35 724	105	2 149	60	24 566	101	Hungary	064
066	24 084	73	8	21	41 198	114	13 677	133	459	45	10 626	49	Romania	066
068	10 507	96			34 735	119	4 351	139	3 448	90	3 941	75	Bulgaria	068
204	452 316	99	814	143	104 753	98	35 572	108	10 561	95	26 633	141	Morocco	204
208	194 621	86	53	331	210 408	101	6 044	92	13 073	136	21 266	93	Algeria	208
212	315 325	100	757		175 547	125	32 456	108	582	54	5 740	78	Tunisia	212
216	53 092	79	216	60	212 062	118	13 593	75	110	72	46 824	105	Libya	216
220	101 756	95	169	136	129 060	96	26 065	130	2 426	184	60 341	105	Egypt	220
248	43 772	89			10 547	91	891	51	1 082	57	6 503	154	Senegal	248
272	68 781	100	35	26	10 720	89	11 329	117	764	79	6 646	105	Ivory Coast	272
276	3 712	122	151	27	9 105	85	9 638	133	723	96	37 838	96	Ghana	276
280	16 535	85	20		2 348	95	25 370	86	389	73	5 432	66	Togo	280
288	72 284	94	294	63	85 452	171	36 688	115	653	67	123 054	100	Nigeria	288
302	45 330	81	1	25	12 038	60	3 840	90	491	48	3 829	95	Cameroon	302
314	59 540	112			5 823	75	3 530	105	671	101	6 061	197	Gabon	314
330	21 659	108	89	175	5 135	59	3 968	99	78 636	110	5 227	128	Angola	330
346	10 849	78	178		8 940	102	4 563	60	101	14	33 236	89	Kenya	346
372	147 503	105			13 789	120	2 110	93	436	137	1 444	140	Ru'anda	372
373	38 984	59			11 587	101	2 571	119	547	124	15 291	102	Mauritius	373
388	81 839	99	1 689	89	107 413	83	38 631	154	12 209	113	183 924		South Africa	388
400	1 538 397	91	107 355	98	1 547 068	91	372 365	84	189 180	99	1 808 698	89	United States of America	400
404	226 369	90	7 618	97	277 609	87	60 130	93	24 310	89	271 751	85	Canada	404
412	65 152	99	199	51	81 087	134	10 933	82	1 293	144	31 124	119	Mexico	412
448	2 800	52	13		10 367	97	1 417	86	1 206	190	4 911	99	Cuba	448
458	122 034	86			9 786	103	740	129	574	117	1 227	145	Guadeloupe	458
462	124 171	96	17		10 025	120	591	83	575	97	969	79	Martinique	462
480	15 208	133	1		14 606	139	2 370	103						

EC TRADE by SITC sections (Revision 3) and main countries

SITC section 7: Machinery and transport equipment

Imports

January - December 1991		EUR 12		Belg.-Lux.		Denmark		Germany		Greece		Spain		
Code	Partner countries	1 000 ECU	Index 91/90	1 000 ECU	Index 91/90	1 000 ECU	Index 91/90	1 000 ECU	Index 91/90	1 000 ECU	Index 91/90	1 000 ECU	Index 91/90	Code
1000	WORLD	411 811 328	110	27 476 272	107	8 429 725	104	110 297 872	126	5 725 647	118	27 550 784	108	1000
1010	Intra-EC (EUR 12)	257 149 024	109	18 432 512	103	5 148 393	106	62 301 696	132	3 466 162	108	19 649 696	110	1010
1011	Extra-EC	148 238 960	112	8 971 293	115	3 281 265	101	47 722 128	120	2 258 041	139	7 892 687	104	1011
1020	Class 1	119 881 072	110	7 970 384	113	2 783 559	103	38 056 256	117	1 738 051	133	6 439 042	101	1020
1021	EFTA	30 557 728	104	2 486 993	113	1 253 535	105	13 059 890	115	280 031	113	1 352 949	89	1021
1022	Other West. Europe	2 684 117	108	57 622	82	28 310	97	1 087 355	113	31 137	70	79 717	158	1022
1023	USA and Canada	47 086 272	113	2 255 303	113	854 365	109	11 295 350	125	354 311	196	2 801 167	100	1023
1028	Other class 1	39 552 944	113	3 170 467	115	647 349	92	12 613 676	114	1 072 572	129	2 205 209	111	1028
1030	Class 2	22 877 360	118	672 814	132	415 833	88	6 933 444	122	354 752	180	1 239 197	120	1030
1031	ACP (69 countries)	522 025	73	3 039	55	2 548	2	11 794	15	34 037	507	9 936	43	1031
1032	DOM	184 354	168	2 685	589	3	17	26 464	421	59	492	74 040	123	1032
1033	TOM	68 138	69	238	952	1 360	151	496	69	25	25	652	701	1033
1038	Other class 2	22 102 832	120	666 853	132	411 922	116	6 894 689	123	320 630	169	1 154 570	121	1038
1060	Class 4	3 268 549		131 808	116	54 655	141	1 954 510		137 869		110 709	109	1060
1070	Class 5	2 211 983		196 286		27 218		777 916		27 369		103 739		1070
1090	Miscellaneous	6 423 506	93	72 466	168	67	54	274 028	150	1 445	62	8 407	92	1090
1051	Mediterranean Basin	4 149 122	111	99 798	85	34 799	103	1 372 828	118	54 293	77	141 455	138	1051
1053	OPEC	1 183 543	135	12 735	59	961	135	59 255	89	5 837	180	14 902	213	1053
1057	ASEAN	6 824 882	125	161 474	125	53 368	41	2 385 045	129	64 014	173	295 444	129	1057
1058	Latin America	1 952 907	104	118 650	193	3 455	8	556 722	114	76 875	588	98 136	99	1058
001	France	45 395 344	114	3 975 421	98	678 143	160	18 704 560	136	444 689	115	4 953 856	119	001
002	Belgium and Luxembourg	24 951 488	110					9 780 958	128	155 995	108	724 605	95	002
003	Netherlands	22 757 104	113	2 937 772	103	512 349	85	7 944 483	143	158 968	115	822 868	99	003
004	F R of Germany	78 046 080	102	7 584 375	103	2 301 143	101			1 468 402	109	6 812 065	109	004
005	Italy	30 351 472	107	1 384 436	105	408 315	111	9 007 786	123	839 466	105	3 405 888	100	005
006	United Kingdom	30 219 040	113	1 619 617	106	844 590	110	9 277 551	125	258 569	110	2 084 205	125	006
007	Ireland	4 097 956	90	148 518	111	52 935	77	957 873	96	7 054	113	94 323	84	007
008	Denmark	3 630 857	111	170 624	107			1 588 614	132	26 547	75	134 550	95	008
009	Greece	220 300	103	5 309	116	1 179	103	74 755	152			21 455	89	009
010	Portugal	2 260 641	97	70 682	97	14 290	99	694 338	125	3 792	21	595 882	122	010
011	Spain	15 209 851	125	535 767	119	87 311	137	4 270 786	148	102 680	104		011	
021	Canary Islands	111 176	148	2 410				3 654	79	51	425	70 203	121	021
022	Ceuta and Melilla	25 769	704					21 902				3 834	177	022
024	Iceland	18 626	205	48 471	110			1 060	78	11	138	670	163	024
028	Norway	1 282 166	115	48 787	106	199 060	160	298 128	121	28 372	85	63 393	125	028
030	Sweden	9 295 562	101	1 780 174	124	642 479	100	1 973 044	118	127 061	160	563 078	84	030
032	Finland	1 953 958	106	85 874	104	134 838	84	723 047	146	7 079	87	78 533	105	032
036	Switzerland	9 743 348	100	308 682	88	180 289	101	4 413 064	107	61 886	92	404 746	85	036
038	Austria	8 264 074	109	263 005	89	96 447	109	5 651 547	117	55 623	92	241 528	88	038
043	Andorra	10 035	126	60	71	2		990	81	370	725	3 420	110	043
044	Gibraltar	24 696	88	48	320	183	678	12 536	82	4	33	7 410	350	044
046	Malta	410 637	113	764	94	1 282	163	18 177	47	1 294	310	1 478	95	046
048	Yugoslavia	1 722 438	104	47 430	77	22 199	94	820 371	111	21 519	58	34 263	106	048
052	Turkey	509 475	120	9 317	114	3 184	168	235 179	140	7 835	113	32 798	318	052
056	Soviet Union	949 412	172	170 456	113	12 318	232	581 328	136	35 999	95	57 780	131	056
060	Poland	619 390	103	22 189	120	18 296	122	111 797	119	32 559	153	15 303	69	060
062	Czechoslovakia	847 727	182	24 166	130	17 887	131	531 721	258	26 244	128	21 385	119	062
064	Hungary	620 071	127	9 135	115	5 657	161	454 398	135	5 667	136	10 011	97	064
066	Romania	131 164	109	4 223	93	138	18	45 282	127	8 046	212	1 822	49	066
068	Bulgaria	99 976	144	1 635	74	359	70	29 940	124	29 932	426	4 388	150	068
204	Morocco	264 762	127	1 905	46		5	5 771	62			3 204	104	204
208	Algeria	40 419	153	440	12			1 161	109			1 612	164	208
212	Tunisia	192 560	99	1 327	94		81	79 521	112	92	128	1 045	85	212
216	Libya	55 475	102	7	2			755	63	29	22		216	
220	Egypt	131 216	89	301	37		127	4 444	214	335	188	484	95	220
248	Senegal	36 141	69	209	66			175	89					248
272	Ivory Coast	10 966	105	69	4	6		52	20			3	4	272
280	Togo	22 445	173	72	277			40	105				1	280
288	Nigeria	53 103	77	447	90	181	255	746	54	3		43	14	288
314	Gabon	136 268	110	264	128			55	80			8 176		314
324	Rwanda	23 950	329	8	114			32	74					324
338	Djibouti	32 479	133	4				8						338
346	Kenya	9 988	129	17	29	10	250	470	110	31		1	50	346
352	Tanzania	9 778	218	20		10	500	102	217					352
388	South Africa	240 261	209	9 201	123	267		73 605	148	1 068		5 556	178	388
400	United States of America	44 579 776	112	2 186 307	113	829 673	110	10 663 731	124	347 568	201	2 725 618	100	400
404	Canada	2 506 490	136	68 996	113	24 692	97	631 619	155	6 653	84	75 549	94	404
412	Mexico	650 284	125	13 099	96	741	93	242 158	103	542	201	27 055	197	412
413	Bermuda	21 909	132					52	38					413
442	Panama	89 255	124	22 440	190	0		9 721	598	50 762	111	11 281	129	442
453	Bahamas	64 921	52	97	2	1 770	4	32	0	30 442				453
462	Martinique	9 516	158	29	72			94	33	8				462
478	Netherlands Antilles	32 531	564	7	37	24	171	255	386			578		478
484	Venezuela	25 030	117	480	235	29		1 516	55	17	131	1 587	97	484
496	French Guiana	24 315	339	208				18	22					496
500	Ecuador	8 874	112	4	7			107	36			361		500
508	Brazil	1 055 234	91	104 326	223	2 103	92	283 689	125	23 415	277	46 346	62	508
512	Chile	13 867	130	144	72	9	29	462	13	14		1 683	578	512
528	Argentina	73 504	132	306	96	39	108	6 898	99	6 727	107	6 727	139	528
600	Cyprus													

EC TRADE
by SITC sections (Revision 3) and main countries

10

Imports

SITC section 7: Machinery and transport equipment

Code	France		Ireland		Italy		Netherlands		Portugal		United Kingdom		January - December 1991	
	1 000 ECU	Index 91/90	1 000 ECU	Index 91/90	1 000 ECU	Index 91/90	1 000 ECU	Index 91/90	1 000 ECU	Index 91/90	1 000 ECU	Index 91/90	Main countries	Code
1000	77 611 456	109	5 885 732	100	45 653 840	106	35 359 856	109	7 634 861	107	60 185 408	93	WORLD	1000
1010	52 906 416	107	3 287 774	98	33 412 160	105	21 020 848	103	6 250 034	107	31 273 296	90	Intra-EC (EUR 12)	1010
1011	24 284 240	115	2 597 941	104	12 115 188	109	13 812 201	120	1 375 362	108	23 928 592	97	Extra-EC	1011
1020	19 601 216	113	2 357 221	102	9 571 055	111	11 177 525	118	1 140 662	106	19 046 080	95	Class 1	1020
1021	3 504 938	91	187 484	113	3 007 545	100	1 693 678	97	380 155	87	3 150 535	91	EFTA	1021
1022	518 030	115	2 824	103	685 088	108	55 078	103	18 897	203	120 059	67	Other West. Europe	1022
1023	11 301 410	127	1 653 902	108	3 558 334	129	4 363 073	105	221 885	124	8 427 175	90	USA and Canada	1023
1028	4 276 647	105	513 012	84	2 320 088	106	4 865 695	148	519 273	117	7 348 317	103	Other class 1	1028
1030	4 182 125	123	214 087	134	2 075 152	100	2 282 334	129	208 147	119	4 299 477	109	Class 2	1030
1031	320 430	96	12 288		46 256	55	5 396	115	5 960	100	70 341	119	ACP (69 countries)	1031
1032	65 751	167	21		977	196	11 782		90	25	2 482	127	DOM	1032
1033	20 271	27	61	303	26 263	198	11 869	393	113	115	6 760	124	TOM	1033
1038	3 775 673	128	201 687	127	2 001 656	102	2 253 288	128	201 983	120	4 219 893	109	Other class 2	1038
1060	240 056	93	14 681		246 416	100	147 298		15 673	111	214 874	88	Class 4	1060
1070	260 845		11 952		222 566		205 044		10 879		368 169		Class 5	1070
1090	420 798	114	17	13	126 497	100	526 800	134	9 465	102	4 983 516	86	Miscellaneous	1090
1051	1 228 876	120	13 428	184	868 051	103	90 599	97	28 254	179	216 741	76	Mediterranean Basin	1051
1053	672 907	138	7 504	224	71 032	335	18 672	100	724	79	319 014	130	OPEC	1053
1057	865 789	117	64 097	159	515 008	109	669 226	160	36 216	146	1 715 199	122	ASEAN	1057
1058	446 955	130	2 098	33	316 843	65	90 978	112	20 406	57	221 789	99	Latin America	1058
001			268 700	102	7 571 986	104	2 330 938	101	924 208	93	5 542 838	92	France	001
002	5 457 033	106	56 941	84	2 603 004	99	3 734 233	103	333 785	119	1 865 657	83	Belgium and Luxembourg	002
003	3 343 223	106	218 444	100	2 300 432	110			562 153	118	3 956 414	95	Netherlands	003
004	21 799 040	110	596 890	99	14 646 180	100	8 948 999	103	1 414 796	109	12 474 419	85	F R of Germany	004
005	9 290 043	102	145 914	95			1 185 541	99	1 041 887	103	3 652 111	100	Italy	005
006	6 457 736	104	1 913 343	98	3 612 703	120	3 464 722	107	666 010	105			United Kingdom	006
007	661 285	79			271 052	101	397 811	89	24 561	96	1 482 544	89	Ireland	007
008	457 285	107	38 865	84	201 446	97	365 788	101	39 695	85	607 443	97	Denmark	008
009	32 472	93	2 411	167	24 861	55	18 146	55	1 737	89	37 975	88	Greece	009
010	465 259	112	7 056	101	120 045	100	68 837	100			220 460	93	Portugal	010
011	4 953 043	119	39 411	80	2 060 472	129	505 843	119	1 221 102	115	1 433 436	102	Spain	011
021	30 327	282	21		843	225	1 883	535	59	17	1 725	203	Canary Islands	021
022					23	31	5	5	5	100			Ceuta and Melilla	022
024	317	58	109	149	559	106	450	81	482	75	14 075	352	Iceland	024
028	148 081	116	16 133	87	110 931	152	112 549	87	9 723	24	247 009	82	Norway	028
030	1 057 600	89	93 024	116	720 889	97	892 399	98	144 183	96	1 301 631	108	Sweden	030
032	236 105	72	13 561	75	188 739	109	120 654	110	60 801	112	303 727	91	Finland	032
036	1 595 141	96	39 485	126	1 339 296	97	431 567	91	111 914	79	857 278	101	Switzerland	036
038	467 693	83	25 172	143	647 130	101	336 059	101	53 054	101	426 816	98	Austria	038
043	4 429	185			66	66	153	135	201	60	44	122	Andorra	043
044	64	32	13		1 427	25	393	87	201	89	2 417	60	Gibraltar	044
046	81 898	207	38	32	298 136	115	1 975	101	147	43	5 448	27	Malta	046
048	365 330	106	2 406	99	329 511	102	27 399	104	7 492	238	44 518	69	Yugoslavia	048
052	66 195	105	367	189	55 415	116	24 726	103	10 486	270	63 973	72	Turkey	052
056	48 511	61	5 207	203	38 997	98	23 406	114	3 737	143	72 273	95	Soviet Union	056
060	49 184	86	2 175	66	64 876	77	50 519	134	4 243	122	48 249	65	Poland	060
062	63 624	137	5 240	76	62 864	130	44 888	155	5 151	94	44 577	85	Czechoslovakia	062
064	50 045	102	1 659	73	32 883	110	18 667	86	430	80	31 519	150	Hungary	064
066	18 721	101	159	348	31 663	102	5 368	61	887	114	13 666	101	Romania	066
068	9 357	134	52	137	15 104	102	3 410	220	1 224	100	4 575	55	Bulgaria	068
204	241 359	143	1 513	143	7 307	46	1 876	125	1 532	146	1 532	41	Morocco	204
208	25 751	291	4 209	283	2 046	59	56	6	17		5 127	87	Algeria	208
212	94 608	108	249	33	8 404	31	2 296	100	4	3	4 933	185	Tunisia	212
216	48 689	102	70		745	81	261	198			4 919	117	Libya	216
220	28 855	137	7	15	84 735	76	912	42	19	475	10 997	115	Egypt	220
248	31 526	81	3 741		63	350	23	26			404	262	Senegal	248
272	8 997	168			1 248	616	129	96	20		442	60	Ivory Coast	272
280	22 041	171			116	773	5	50			170	10	Togo	280
288	36 659	63	61	179	1 347	310	837	333	82		12 697	165	Nigeria	288
314	125 537	103			13		41	128	27		2 155	229	Gabon	314
324	23 852	334			2	6	38	81	1		17	567	Rwanda	324
338	32 433	135			19	35	6	25			9	20	Djibouti	338
346	1 335	99	105	81	1 700	109	536	299			5 783	143	Kenya	346
352	165		468	153	703	591	219	163			8 559	205	Tanzania	352
388	77 276	219			6 098	145	6 838	51	1 518	116	58 366	143	South Africa	388
400	10 710 777	124	1 589 202	107	3 338 608	128	4 045 330	104	210 621	123	7 932 259	90	United States of America	400
404	590 632	204	64 700	121	219 726	164	317 743	112	11 264	146	494 916	100	Canada	404
412	288 678	151	431	12	12 509	102	22 489	230	2 153	191	40 429	100	Mexico	412
413	12 634	19	30	103	8 018		119	626	11		912	43	Bermuda	413
442	11 230	169			5 530	50	90	148	375	4	54	95	Panama	442
453	2 317	76			25 777	350	32	123	488		3 944	230	Bahamas	453
462	9 377	165			17 925		10 625	394	2	33	7	88	Martinique	462
478	2 091	75			3 781	96	1 024	44	410	87	1 024	7	Netherlands Antilles	478
484	11 655	376	7	100	111		174	44	26		5 374	60	Venezuela	484
496	14 055	236			111		9 860	34	3		34	3	French Guiana	496
500	2 012	69	22	33	222	75	837		1	0	5 131	140	Ecuador	500
508	103 700	88	1 516	58	263 662	60	56 154	105	16 911	71	153 412	96	Brazil	508
512	6 640	179			4 137	324	205	63			5 73	42	Chile	512
528	17 086	130	10	333	22 686	280</								

January - December 1991		EUR 12		Belg.-Lux.		Denmark		Germany		Greece		Spain		
Code	Partner countries	1 000 ECU	Index 91/90	1 000 ECU	Index 91/90	1 000 ECU	Index 91/90	1 000 ECU	Index 91/90	1 000 ECU	Index 91/90	1 000 ECU	Index 91/90	Code
1000	WORLD	436 944 128	104	25 740 480	102	7 498 715	101	158 908 368	101	301 651	114	20 491 056	117	1000
1010	Intra-EC (EUR 12)	253 250 208	106	20 389 344	103	3 625 714	109	83 033 440	103	150 752	106	15 901 174	119	1010
1011	Extra-EC	172 625 936	102	5 305 165	95	3 839 666	94	75 421 440	100	150 278	123	4 568 943	110	1011
1020	Class 1	94 619 040	96	3 112 155	88	2 356 051	91	45 061 520	92	38 054	123	1 632 233	115	1020
1021	EFTA	38 814 656	95	1 740 018	96	1 680 324	88	21 649 488	96	11 648	109	699 185	117	1021
1022	Other West. Europe	6 899 816	95	196 876	110	114 247	97	2 827 245	89	19 147	135	137 471	105	1022
1023	USA and Canada	35 277 664	94	936 854	76	440 720	99	13 563 599	86	7 887	112	703 151	123	1023
1028	Other class 1	13 626 889	101	236 408	74	140 761	87	7 021 197	89	936	157	92 426	79	1028
1030	Class 2	60 206 272	109	1 759 271	100	956 994	82	19 802 464	114	99 023	116	2 461 077	107	1030
1031	ACP (69 countries)	6 828 867	91	325 377	79	127 128	47	1 272 148	86	11 648	186	340 458	121	1031
1032	DOM	3 122 767	113	37 815	95	7 282	142	318 412	76	264	91	708 298	101	1032
1033	TOM	661 242	94	20 218	159	52 130	76	88 174	81	65	64	5 895	53	1033
1038	Other class 2	49 593 392	113	1 375 861	106	700 455	104	18 123 728	118	86 848	111	1 406 425	108	1038
1060	Class 4	14 187 252		347 605	210	483 268	200	9 161 056		13 089		202 362	134	1060
1070	Class 5	3 613 378		86 134		43 354		1 396 391		112		273 271		1070
1090	Miscellaneous	11 068 118	102	45 981	112	33 335	115	453 471	65	621	92	20 953	105	1090
1051	Mediterranean Basin	17 576 768	101	613 046	103	166 633	85	5 526 269	97	68 728	126	556 069	104	1051
1053	OPEC	17 438 976	121	475 248	109	83 224	105	6 055 475	127	18 303	78	383 249	138	1053
1057	ASEAN	9 328 716	113	184 177	106	158 978	83	4 065 378	119	2 750	213	92 420	109	1057
1058	Latin America	8 385 664	116	231 663	121	102 912	126	3 172 480	112	20 169	168	585 167	92	1058
001	France	48 936 896	102	3 769 404	90	372 732	92	22 744 720	111	18 792	76	5 020 759	108	001
002	Belgium and Luxembourg	23 427 344	100			144 485	96	11 425 476	101	5 124	145	585 997	110	002
003	Netherlands	21 567 152	104	2 942 079	98	423 203	102	9 244 333	102	10 876	262	531 962	118	003
004	F R of Germany	57 571 856	126	8 385 687	129	1 494 275	121	14 942 275	121	65 882	140	4 169 775	146	004
005	Italy	31 476 224	105	1 792 903	89	248 101	119	14 077 326	102	16 940	82	2 555 981	126	005
006	United Kingdom	31 411 120	90	2 000 689	80	630 209	100	12 273 963	86	22 533	70	1 504 326	91	006
007	Ireland	3 225 472	98	53 536	87	40 888	93	632 804	98	865	117	78 449	140	007
008	Denmark	5 039 591	108	189 092	88			2 237 788	102	1 831	145	222 104	326	008
009	Greece	3 158 399	104	138 220	98	42 553	93	1 264 574	103			96 895	92	009
010	Portugal	5 976 089	107	181 578	94	53 054	110	1 561 520	110	1 930	110	1 134 926	116	010
011	Spain	21 460 032	112	936 160	102	176 214	124	7 570 942	121	5 977	100			011
021	Canary Islands	898 071	98	19 774	160	6 262	154	105 266	82	245	174	606 487	95	021
024	Iceland	196 686	120	5 894	116	31 555	113	63 131	127	5	250	5 159	15	024
028	Norway	3 058 597	91	104 983	87	386 234	91	1 196 986	97	1 783	77	64 216	97	028
030	Sweden	8 308 592	87	508 201	99	806 939	86	3 648 854	86	3 136	157	202 598	185	030
032	Finland	3 035 276	79	137 062	65	192 754	79	1 496 547	82	1 129	145	45 080	80	032
036	Switzerland	12 456 292	95	419 529	91	145 805	95	6 814 780	96	2 172	105	236 389	101	036
038	Austria	11 757 217	109	564 348	112	97 037	112	8 429 192	110	1 859	91	149 383	122	038
043	Andorra	205 158	99	3 456	92			23 269	91	21		42 592	98	043
046	Malta	694 623	119	10 414	170	2 509	71	62 444	132	7 325	125	8 032	178	046
048	Yugoslavia	2 455 859	81	57 188	110	26 283	68	1 250 621	84	3 742	95	26 972	113	048
052	Turkey	3 421 611	101	124 819	105	42 068	101	1 484 117	94	7 994	182	54 059	98	052
056	Soviet Union	7 007 677	112	84 283	139	71 064	63	5 081 393	127	4 300	260	122 687	105	056
060	Poland	3 170 154	165	157 393	364	357 857	522	1 651 630	145	1 120	117	53 101	336	060
062	Czechoslovakia	1 855 671	132	51 701	245	28 497	100	1 219 542	124	586	569	7 379	129	062
064	Hungary	1 333 553	101	36 834	134	17 647	78	868 862	94	374	126	12 970	177	064
066	Romania	344 736	131	6 617	228	1 803	168	162 823	91	2 882		5 069	144	066
068	Bulgaria	450 877	92	10 472	106	6 275	70	171 607	63	5 127	171	1 156	77	068
204	Morocco	1 485 555	104	37 474	97	5 363	22	147 409	90	483	90	139 434	66	204
208	Algeria	1 905 122	82	101 412	79	19 313	98	381 866	78	72	360	80 327	115	208
212	Tunisia	1 047 644	101	42 108	109	5 574	53	208 483	124	2 356		20 854	88	212
216	Libya	1 154 072	119	39 385	102	2 649	36	315 194	100	3 191	135	3 559	130	216
220	Egypt	2 077 806	107	32 846	149	16 448	82	457 301	92	3 306	97	25 733	140	220
248	Senegal	271 727	108	9 357	148	434	56	6 525	40	1 18	129	1 702	69	248
258	Liberia	426 371	45	19 794	19	57	0	150 279	77	2 966	149	196 704	133	258
272	Ivory Coast	263 610	116	6 372	53	1 543	263	19 281	79			1 770	59	272
276	Ghana	210 976	102	10 271	171	2 755	246	42 907	98	2	33	437	28	276
288	Nigeria	1 284 625	119	46 521	93	6 881	64	397 373	142	819	144	6 999	114	288
302	Cameroon	193 358	86	19 770	82	879	68	31 884	93	144	65	5 427	162	302
314	Gabon	337 161	121	3 611	94	168	48	7 481	81	4		8 458	314	
322	Zaire	237 636	61	81 604	63	722	99	65 141	91	158	55	1 444	27	322
330	Angola	290 889	110	26 874	114	3 101	97	26 211	109			47 076	100	330
346	Kenya	313 911	76	19 752	62	5 572	48	58 837	82	86	956	3 706	144	346
372	Reunion	466 087	111	3 833	67	5 066	190	23 622	97	19	19	3 706	214	372
382	Zimbabwe	316 438	153	6 593	149	3 973	78	74 323	153	1	2	3 967	128	382
388	South Africa	3 038 017	136	61 898	99	1 577	133	1 418 119	92	164		33 327	110	388
400	United States of America	31 372 304	92	878 405	77	405 699	100	12 060 186	83	7 392	110	667 469	125	400
404	Canada	3 905 367	115	58 449	58	35 021	85	1 503 413	115	495	150	35 682	103	404
412	Mexico	2 682 988	143	119 704	124	13 857	114	1 170 568	152	63	332	181 301	100	412
442	Panama	195 933	96	582	47	1 036	5	64 535	289	18 371	187	40 640	35	442
448	Cuba	321 421	102	3 818	72	2 563	77	53 114	78	8	60	156 237	100	448
458	Guadeloupe	348 951	93	4 981	68	76	19	18 983	85			1 925	190	458
462	Martinique	317 460	99	6 205	101	310	176	21 475	81			1 365	154	462
480	Colombia	372 606	87	9 280	98	3 734	141	128 606	80	36	33	36 299	88	480
484	Venezuela	838 495	107	26 793	199	6 777	76	250 012	88	45	71	83 331	127	484
496	French Guiana	980 202	153	2 678	35	107	61	136 523	67			3 154	90	496
500	Ecuador	252 760	182	1 700	56	1 476	156	43 945	119	9	300	15 906	232	500
508	Brazil	1 929 904	104	28 211	71	40 708	389	809 186	100	791	310	37 332	79	508
512	Chile	530 539	89	12 586	141	12 333	129	201 747	90	8	47	43 193	70	512
528	Argentina	828 315	121	20 252	381	3 042	108	278 950	95	5	500	86 465	130	528
600	Cyprus	615 838	136	5 876	102	5 588	94	183 199	175	26 048	105	33 039	386	600
604	Lebanon	265 530	184	21 177	343	2 434	247	89 997	193	1 104	220	4 318	230	604
608	Syria	251 148	108	7 379	78	4 857	212	95 700	102	347	71	3 635	119	608
616	Iran	4 336 200	199	90 149	209									

EC TRADE
by SITC sections (Revision 3) and main countries

10

Exports

SITC section 7: Machinery and transport equipment

Code	France		Ireland		Italy		Netherlands		Portugal		United Kingdom		Main countries	Code
	1 000 ECU	Index 91/90	1 000 ECU	Index 91/90	1 000 ECU	Index 91/90	1 000 ECU	Index 91/90	1 000 ECU	Index 91/90	1 000 ECU	Index 91/90		
1000	78 912 032	112	5 722 377	99	51 430 880	103	25 226 160	99	2 572 664	103	60 139 856	105	WORLD	1000
1010	47 695 968	113	4 200 638	95	29 873 584	103	16 259 351	97	2 169 101	105	29 951 104	112	Intra-EC (EUR 12)	1010
1011	31 207 072	112	1 521 450	111	21 548 576	102	6 847 033	107	402 955	95	21 813 328	95	Extra-EC	1011
1020	13 721 556	109	1 295 213	111	10 147 582	96	3 984 745	102	198 362	100	13 071 560	94	Class 1	1020
1021	3 759 473	87	393 430	81	3 827 355	95	1 606 159	90	103 159	106	3 365 986	91	EFTA	1021
1022	1 041 824	90	15 660	124	1 840 495	104	141 444	85	5 154	87	558 253	96	Other West. Europe	1022
1023	6 741 624	117	734 214	130	3 263 461	94	1 812 799	115	81 965	95	6 991 400	90	USA and Canada	1023
1028	2 178 635	156	151 909	139	1 216 270	93	424 344	112	8 083	96	2 155 920	117	Other class 1	1028
1030	15 661 280	113	204 025	109	8 764 680	111	2 275 811	110	202 024	103	8 019 620	98	Class 2	1030
1031	2 239 983	91	27 795	149	7 566 608	89	304 142	113	131 669	111	1 221 911	102	ACP (69 countries)	1031
1032	1 870 500	133	763 76	76	115 741	95	20 135	126	3 238	126	40 409	101	DOM	1032
1033	352 357	108	367	135	33 248	51	67 397	111	339	173	40 854	76	TOM	1033
1038	11 198 440	116	175 189	105	7 859 084	115	1 884 137	110	66 779	88	6 716 447	98	Other class 2	1038
1060	1 090 757	171	19 856		1 860 258	89	484 662		2 455	9	521 884	93	Class 4	1060
1070	733 493		2 356		776 064		101 815		113		200 275		Class 5	1070
1090	8 964	133	289		8 708	43	2 119 780	96	608	73	8 375 408	108	Miscellaneous	1090
1051	4 707 271	101	55 610	113	4 013 592	104	410 873	93	24 291	84	1 434 395	104	Mediterranean Basin	1051
1053	4 441 838	112	53 737	142	2 814 258	129	752 437	118	9 396	98	2 251 826	115	OPEC	1053
1057	1 555 028	113	39 955	70	1 088 420	114	463 138	93	11 932	82	1 667 100	113	ASEAN	1057
1058	1 661 175	139	15 424	339	1 751 376	119	263 741	122	14 213	84	567 344	98	Latin America	1058
001			552 419	78	7 983 797	93	2 441 456	89	387 416	84	5 645 398	102	France	001
002	4 060 208	92	147 288	111	1 568 031	101	2 735 720	102	77 265	111	2 677 750	105	Belgium and Luxembourg	002
003	2 775 689	97	511 240	99	1 398 326	108			76 340	117	3 653 107	117	Netherlands	003
004	18 799 232	136	949 676	104	9 182 846	117	5 379 423	110	692 876	124	8 452 204	121	F R of Germany	004
005	7 498 496	105	241 431	92			1 365 529	92	121 149	93	3 558 380	121	Italy	005
006	6 620 802	95	1 558 443	95	3 951 217	99	2 610 137	88	238 796	93			United Kingdom	006
007	259 144	88			199 454	132	164 662	95	6 638	129	1 789 032	96	Ireland	007
008	740 936	159	62 557	76	399 408	100	401 298	77	12 980	73	771 697	109	Denmark	008
009	391 394	115	15 775	190	846 690	106	121 683	118	3 170	22	237 445	94	Greece	009
010	1 063 005	109	29 002	105	1 030 550	101	275 270	91			645 254	105	Portugal	010
011	5 487 068	110	132 806	97	3 313 281	97	764 173	89	552 570	112	2 520 844	124	Spain	011
021	71 607	137	335	69	48 272	97	9 795	92	2 016	97	26 012	128	Canary Islands	021
024	18 778	191	637	110	17 077	114	12 018	118	4 882	749	43 190	120	Iceland	024
028	295 034	83	41 548	83	210 918	97	196 996	82	9 943	82	549 956	86	Norway	028
030	814 225	75	124 030	77	655 274	85	407 691	83	41 998	115	1 095 646	86	Sweden	030
032	273 828	67	29 531	81	343 971	96	155 838	70	7 762	56	351 774	75	Finland	032
036	1 685 045	93	147 026	84	1 639 061	94	520 657	106	20 140	123	825 688	95	Switzerland	036
038	672 563	104	50 658	83	961 053	105	312 959	95	18 433	101	499 732	114	Austria	038
043	115 147	101	30	37	5 283	110	10 740	133	122	104	3 879	69	Andorra	043
046	40 872	48	569	111	470 154	130	11 743	117	300	50	80 261	137	Malta	046
048	386 861	77	1 481	69	588 604	81	44 783	80	451	15	68 873	57	Yugoslavia	048
052	493 647	107	13 335	138	763 707	118	72 083	82	3 453	156	362 329	99	Turkey	052
056	292 803	101	4 095	191	1 027 510	82	124 349	93	1 158	5	194 035	68	Soviet Union	056
060	267 802	25	5 880	153	296 883	84	231 683	309	467	406	146 638	124	Poland	060
062	249 125	238	3 065	468	173 777	117	53 089	122	221	41	68 689	106	Czechoslovakia	062
064	89 581	107	4 784	132	180 812	113	53 894	113	248	198	67 547	136	Hungary	064
066	58 407	293	1 937		65 798	203	10 583	235	240	533	28 577	138	Romania	066
068	127 717	387	44	5	103 694	82	10 986	64	122	24	15 677	78	Bulgaria	068
204	820 494	114	6 614	104	215 973	120	23 681	106	4 734	136	83 896	147	Morocco	204
208	896 139	78	2 120	170	371 916	95	15 112	66	1 003	86	35 842	81	Algeria	208
212	460 656	92	4 941	116	260 907	105	9 390	56	4 026	91	31 921	111	Tunisia	212
216	267 802	25	5 880	153	296 883	84	231 683	309	467	406	146 638	124	Libya	216
220	853 871	162	9 999	127	453 922	71	54 027	93	1 026	123	169 327	107	Egypt	220
248	223 644	117	156	355	18 380	93	1 273	68	335	62	6 903	136	Senegal	248
268	19 065	8	91	142	49 077	231	827	59	9	129	8 502	173	Liberia	268
272	176 990	121	224	61	18 897	91	28 278	474	235	87	10 020	81	Ivory Coast	272
276	16 397	95	296	52	27 516	107	14 928	82	546	248	94 921	103	Ghana	276
288	340 054	104	10 245	248	132 540	145	76 213	161	639	315	266 341	101	Nigeria	288
302	111 058	85	1 226	125	9 710	44	3 986	187	27	38	9 247	135	Cameroon	302
314	294 215	127	215	68	5 791	35	6 148	79	324	169	10 748	119	Gabon	314
322	57 729	47	542	81	17 186	51	2 840	67	216	46	9 054	52	Zaire	322
330	43 368	100	2 291	171	16 200	90	10 820	93	92 082	121	22 866	138	Angola	330
346	44 741	77	1 856	40	32 758	67	17 742	63	102	82	131 781	84	Kenya	346
372	407 134	113	284	81	18 722	98	3 398	357	88	46	4 775	111	Réunion	372
382	30 609	123	2 247	179	34 351	131	16 138	75	5 114	122	139 122	207	Zimbabwe	382
388	560 513	261	6 143	98	285 150	96	106 441	152	3 325	102	561 360		South Africa	388
400	5 706 153	114	669 687	127	2 920 582	92	1 681 714	117	76 020	94	6 299 000	89	United States of America	400
404	1 035 472	139	64 266	187	342 879	112	131 085	97	5 945	105	692 400	95	Canada	404
412	647 278	193	3 866	678	340 570	127	43 956	77	2 321	135	159 484	103	Mexico	412
442	24 202	246	26		30 820	568	8 822	102	565	7	6 334	120	Panama	442
448	8 394	49	53	88	85 185	163	6 056	176	62	295	5 991	71	Cuba	448
458	303 601	92	15 914	130	509	109	509	109	521	332	2 441	88	Guadeloupe	458
462	275 316	102	55		9 392	58	766	104	185	451	2 391	117	Martinique	462
480	99 912	92	134	42	66 136	101	6 502	61	270	171	21 697	70	Colombia	480
484	101 022	91	240		265 944	122	29 435	203	1 650	73	73 246	113	Venezuela	484
496</														

EC TRADE by SITC sections (Revision 3) and main countries

SITC section 8: Miscellaneous manufactured articles

Imports

January - December 1991		EUR 12		Belg.-Lux.		Denmark		Germany		Greece		Spain		
Code	Partner countries	1 000 ECU	Index 91/90	1 000 ECU	Index 91/90	1 000 ECU	Index 91/90	1 000 ECU	Index 91/90	1 000 ECU	Index 91/90	1 000 ECU	Index 91/90	Code
1000	WORLD	159 434 720	112	11 143 838	108	3 696 686	115	50 076 960	123	1 609 876	113	7 574 745	119	1000
1010	Intra-EC (EUR 12)	85 024 896	108	8 529 826	106	1 849 009	107	22 233 728	121	1 124 697	108	4 450 355	111	1010
1011	Extra-EC	73 406 608	117	2 605 827	115	1 847 682	124	27 695 632	126	484 718	127	3 122 493	133	1011
1020	Class 1	36 322 128	108	1 200 143	100	828 741	104	13 667 221	115	221 007	113	1 692 132	118	1020
1021	EFTA	11 514 791	103	334 674	99	513 756	101	5 036 838	115	77 505	112	417 618	108	1021
1022	Other West. Europe	5 402 351	107	104 165	96	55 807	94	3 633 149	110	10 454	103	41 918	153	1022
1023	USA and Canada	12 450 523	109	542 678	110	178 594	116	2 471 877	120	84 936	122	678 118	120	1023
1028	Other class 1	6 954 437	115	218 626	89	80 584	112	2 325 356	117	48 112	103	554 478	121	1028
1030	Class 2	24 915 200	120	843 922	118	516 304	121	8 324 193	128	174 120	124	1 038 384	150	1030
1031	ACP (69 countries)	625 847	108	7 968	92	3 592	113	137 272	136	924	392	19 162	228	1031
1032	DOM	30 086	102	42	55	10	200	201	80	46	329	15 337	101	1032
1033	TOM	8 732	56	815	448	1 430	121	189	12	418	12	276	92	1033
1038	Other class 2	24 250 544	121	835 097	119	511 273	121	8 186 531	128	172 732	124	1 003 610	150	1038
1060	Class 4	3 747 197	102	102 537	139	111 476	147	2 376 894	147	10 267	124	24 346	112	1060
1070	Class 5	8 422 062	102	459 226	105	391 141	105	3 327 334	105	79 364	105	367 630	107	1070
1090	Miscellaneous	1 003 209	102	8 083	82	14	22	147 593	115	461	87	1 898	245	1090
1051	Mediterranean Basin	8 777 900	109	364 863	100	86 839	106	4 688 959	112	33 385	134	128 054	151	1051
1053	OPEC	1 677 957	159	46 794	186	50 081	167	449 731	183	8 233	283	56 606	213	1053
1057	ASEAN	5 546 774	137	206 206	151	164 514	148	1 616 040	152	32 700	227	187 107	157	1057
1058	Latin America	902 673	128	24 775	150	17 623	97	318 105	151	3 496	161	51 800	119	1058
001	France	10 439 672	110	1 997 356	104	108 601	95	3 161 651	123	113 282	105	963 756	122	001
002	Belgium and Luxembourg	7 453 854	112	80 747	118	80 747	118	1 691 507	127	42 361	133	129 748	113	002
003	Netherlands	9 159 903	112	2 279 570	111	205 881	117	3 207 432	119	54 441	113	231 375	116	003
004	F R of Germany	18 232 304	102	2 179 421	104	721 816	104	7 541 934	117	309 666	121	1 010 839	111	004
005	Italy	18 459 920	107	1 141 162	103	229 946	109	4 21 607	117	421 607	97	1 169 753	123	005
006	United Kingdom	8 756 040	106	500 570	105	247 228	112	2 061 743	116	125 500	113	504 989	71	006
007	Ireland	2 205 378	115	54 304	107	33 988	172	450 181	147	10 921	194	67 264	118	007
008	Denmark	2 754 618	121	91 909	114	91 909	114	1 429 408	140	10 560	107	68 869	113	008
009	Greece	1 283 894	109	31 594	129	18 292	93	911 589	112	911 589	112	12 803	303	009
010	Portugal	3 547 571	115	108 639	116	176 372	102	1 210 938	122	4 602	118	350 958	140	010
011	Spain	2 729 407	106	145 382	99	23 794	112	567 355	110	24 758	104			011
021	Canary Islands	16 657	98	37	51	10	200	146	125	46	329	13 937	96	021
024	Iceland	8 883	148	295	147	698	92	1 848	101	6	600	89	48	024
028	Norway	378 797	105	8 461	90	57 531	108	78 478	126	1 917	169	23 773	164	028
030	Sweden	1 522 107	98	64 091	105	235 894	100	480 632	118	12 610	167	48 230	86	030
032	Finland	452 633	107	12 101	114	41 151	91	181 082	126	2 856	78	15 983	146	032
036	Switzerland	6 056 926	98	187 739	94	110 298	95	2 393 428	113	41 399	109	248 126	112	036
038	Austria	3 095 445	114	61 988	107	68 185	119	1 901 369	116	18 716	100	81 417	99	038
043	Andorra	12 289	74	65	654			62	75	5	15	1 885	205	043
046	Malta	190 756	104	15 898	93	725	37	115 355	104	158	44	1 860	403	046
049	Yugoslavia	2 514 451	104	33 154	69	11 046	93	1 895 734	106	6 457	96	13 174	137	049
052	Turkey	2 679 003	111	54 866	97	43 131	97	1 820 876	115	3 787	129	24 526	156	052
056	Soviet Union	147 345	110	6 942	325	737	82	72 305	156	1 473	107	3 978	62	056
060	Poland	1 270 518	146	20 691	128	86 857	164	879 912	152	649	103	3 810	132	060
062	Czechoslovakia	673 333	172	20 327	185	8 170	87	418 223	217	2 283	101	9 524	136	062
064	Hungary	824 424	131	30 304	145	7 974	92	550 754	130	989	210	3 381	164	064
066	Romania	665 416	101	19 069	90	2 119	68	364 155	104	1 136	170	2 212	90	066
068	Bulgaria	145 969	164	5 204	230	5 570	753	82 842	145	3 293	211	1 232	154	068
070	Albania	20 195	146			49	136	8 703	127	406	185	209	145	070
204	Morocco	1 285 018	111	77 202	115	8 200	141	253 688	120	129	561	56 132	146	204
208	Algeria	12 568	83	3	100			1 184	200			170	70	208
212	Tunisia	1 195 081	113	153 406	99	16 757	138	388 632	119	16	36	5 370	197	212
220	Egypt	95 862	126	3 110	307	1 634	93	28 408	133	1 493	211	1 239	108	220
334	Ethiopia	11 627	130	3	33			824	118			157	462	334
346	Kenya	12 741	138	354	580			1 300	91			1 412	448	346
370	Madagascar	14 416	145	12	75			1 565	290			183	469	370
373	Mauritius	474 276	101	1 970	111	1 620	65	103 303	121	188	223	12 642	221	373
382	Zimbabwe	29 643	125	105	66			7 900	305			593	359	382
388	South Africa	174 158	232	6 564	320			76 845	137	4	11	1 258	104	388
395	Lesotho	13 896	308	92	67			6 524	486			529	189	395
400	United States of America	12 050 668	109	530 059	110	172 095	115	2 403 469	120	83 572	122	662 696	120	400
404	Canada	399 857	115	12 618	126	6 499	152	68 408	127	1 364	113	15 423	115	404
412	Mexico	134 173	122	4 103	87			38 921	190			13 066	132	412
418	Dominican Republic	7 970	806	33	33			3 735	302			244		418
464	Jamaica	32 511	168	686	133			5 579	302			2 570	281	464
480	Colombia	62 267	188	8 238	440			22 147	141			4 975	266	480
484	Venezuela	13 980	43	81	18			2 777	344			2 382	126	484
500	Ecuador	11 244	161	65	44			2 127	123			352	177	500
504	Peru	38 073	167	276	226			10 066	198			2 487	206	504
508	Brazil	494 653	132	7 238	178	13 341	88	182 653	148			9 190	109	508
512	Chile	19 522	137	688	223			7 044	262			1 123	268	512
524	Uruguay	35 819	131	750	106			22 084	146			1 526	169	524
528	Argentina	58 690	100	391	38			18 665	100			14 655	100	528
600	Cyprus	174 603	107	3 914	138			14 669	107			4 288	120	600
604	Lebanon	27 025	148	530	83			2 257	132			597	179	604
608	Syria	22 439	198	136	243			10 310	187			1 226	524	608
616	Iran	10 870	160	26	32			4 215	133			534	123	616
624	Israel	543 498	110	22 398	133			148 288	116			5 330	125	624
628	Jordan	11 901	67	98	60			628	40			69	115	628
632	Saudi Arabia	88 791	123	1 157	105			918	61			918	140	632
636	Kuwait	11 245	124	3	20			200	51			3	13	636
640	Bahrain	8 674	104	144	62			798	281			237	367	640
647	United Arab Emirates	204 145	160	3 326	96			70 317	202			467	386	647
649	Oman	21 913	40	11	220			3 878	680			1		649
662	Pakistan	672 852	129	15 573	115			275 028	145			3 376	359	662
664	India	1 566 026	103	26 694	103			40 841	98			3 735	203	664
666	Bangladesh	441 494	184	10 662	153			16 701	150			164	410	666
669	Sri Lanka	280 319	153	5 058	136			3 615	136			135	180	669
680	Thailand	1 800 181	136	82 918	129			586 87						

EC TRADE
by SITC sections (Revision 3) and main countries

10

Imports

SITC section 8: Miscellaneous manufactured articles

Code	France		Ireland		Italy		Netherlands		Portugal		United Kingdom		Main countries	Code
	1 000 ECU	Index 91/90	1 000 ECU	Index 91/90	1 000 ECU	Index 91/90	1 000 ECU	Index 91/90	1 000 ECU	Index 91/90	1 000 ECU	Index 91/90		
1000	27 378 528	106	2 439 742	110	12 873 333	115	15 381 052	109	2 017 138	127	25 242 816	98	WORLD	1000
1010	16 522 236	102	1 942 329	108	6 473 129	110	9 625 940	106	1 658 939	127	10 616 808	94	Intra-EC (EUR 12)	1010
1011	10 794 275	113	497 413	119	6 352 632	122	5 460 314	117	360 049	130	14 185 589	101	Extra-EC	1011
1020	4 901 001	106	314 942	113	3 428 457	110	2 682 065	111	241 583	124	7 144 850	95	Class 1	1020
1021	1 548 096	93	36 738	100	1 263 441	108	592 574	105	115 475	119	1 580 078	78	EFTA	1021
1022	395 183	94	7 305	97	346 373	119	289 597	105	4 340	231	314 099	94	Other West. Europe	1022
1023	1 985 514	113	234 214	117	1 160 636	107	1 189 166	114	69 511	128	3 855 279	98	USA and Canada	1023
1028	974 209	122	36 584	102	658 008	116	610 730	113	52 256	125	1 395 394	111	Other class 1	1028
1030	4 603 918	116	118 918	123	1 802 439	135	1 839 298	122	91 382	139	5 562 334	105	Class 2	1030
1031	227 948	92	3 427	200	49 572	105	24 339	110	544	243	151 099	107	ACP (69 countries)	1031
1032	9 838	84			792	139	93	60	77	50	3 850	276	DOM	1032
1033	2 647	34	5		852	622	820	118	3	7	1 277	33	TOM	1033
1038	4 363 486	118	115 486	122	1 751 223	136	1 814 046	122	90 758	139	5 406 308	105	Other class 2	1038
1060	386 625	115	7 939		234 772	162	232 160		2 444	103	257 777	97	Class 4	1060
1070	902 730		55 614		886 964		706 791		24 640		1 220 628		Class 5	1070
1090	62 016	131			47 572	154	294 798	84	150	49	440 624	107	Miscellaneous	1090
1051	1 804 956	103	18 385	92	564 422	136	419 076	106	7 694	182	661 267	96	Mediterranean Basin	1051
1053	276 515	158	10 770	150	131 177	146	204 561	134	4 532	176	441 955	149	OPEC	1053
1054	900 739	137	36 482	136	445 931	149	495 109	132	10 298	172	1 438 583	115	ASEAN	1054
1058	121 071	118	4 872	115	70 674	103	80 703	132	20 795	122	188 759	118	Latin America	1058
001			70 219	117	1 519 485	108	747 437	104	285 651	132	1 472 234	91	France	001
002	2 517 768	110	36 290	102	455 767	121	1 749 265	105	71 070	112	679 331	101	Belgium and Luxembourg	002
003	1 175 179	108	66 645	116	493 138	107			149 694	128	1 296 548	100	Netherlands	003
004	4 156 194	100	164 538	106	2 339 005	105	4 173 207	104	348 492	115	2 829 127	93	F R of Germany	004
005	4 609 932	98	99 414	116			1 057 973	105	295 036	130	1 953 145	89	Italy	005
006	1 623 731	102	1 436 599	106	973 165	111	1 129 630	112	152 885	120		105	United Kingdom	006
007	345 961	112			154 990	131	126 462	97	11 440	117	949 867	105	Ireland	007
008	241 505	101	24 170	129	140 576	116	254 088	122	22 966	124	463 547	93	Denmark	008
009	142 536	109	1 059	90	44 378	118	35 259	91	863	229	85 521	81	Greece	009
010	836 803	108	30 669	115	94 175	138	226 740	116			507 675	98	Portugal	010
011	872 627	106	12 725	94	258 450	125	125 879	88	318 823	141	379 614	85	Spain	011
021	1 024	226			397	89	80	69	50	49	930	77	Canary Islands	021
024	397	102	2 189	756	166	213	455	100	38	136	4 702	228	Iceland	024
028	25 094	89	2 016	100	14 724	100	40 266	98	4 532	100	122 005	94	Norway	028
030	170 888	93	10 249	89	92 880	100	102 622	95	21 518	106	282 493	77	Sweden	030
032	55 047	100	4 057	98	27 224	108	28 217	100	4 702	89	80 213	89	Finland	032
036	1 058 404	90	10 096	95	856 287	106	225 512	106	59 593	129	866 044	71	Switzerland	036
038	236 267	108	10 131	121	272 159	119	195 499	111	25 092	123	224 622	110	Austria	038
043	9 982	70			13	1	25	27	215	352	17		Andorra	043
046	12 818	105	560	146	10 969	149	3 004	102	2 068	202	27 301	90	Malta	046
048	106 633	89	1 840	89	244 678	120	127 271	95	582	298	73 882	92	Yugoslavia	048
052	265 696	97	4 881	96	90 458	115	158 923	115	1 166	104	210 854	96	Turkey	052
056	17 209	118	6 007	84	11 603	156	8 281	76	182	35	24 028	56	Soviet Union	056
060	87 299	137	2 093	67	35 623	168	76 526	142	533	148	76 525	98	Poland	060
062	64 392	123	4 392	166	32 817	204	50 963	124	1 085	137	61 157	108	Czechoslovakia	062
064	75 315	116	439	143	63 559	263	50 377	112	621	102	40 711	113	Hungary	064
066	131 578	102	331	58	63 988	99	38 409	91	5	24	42 414	96	Romania	066
068	10 655	117	78	36	16 964	283	7 195	202	19	29	12 917	173	Bulgaria	068
070	177	24			10 218	196	409	86			24	14	Albania	070
204	780 002	102	431	53	61 750	215	22 672	117	618	241	24 194	123	Morocco	204
208	7 451	67			2 577	225	13	14	5		1 165	62	Algeria	208
212	487 622	108	103	89	82 934	181	51 368	100	367	160	8 506	96	Tunisia	212
220	15 825	114	29	74	22 911	159	8 185	96	15	214	13 013	97	Egypt	220
334	2 778	178			414	19	32	94			7 419	167	Ethiopia	334
346	2 134	100	33	825	246	92	846	136	17	243	5 709	134	Kenya	346
370	10 316	132			112	218	124	19			1 381	304	Madagascar	370
373	179 677	87	1 829	214	37 297	114	12 267	105		117	90 455	101	Mauritius	373
382	1 173	70	850	235	699	139	4 791	104	56	467	667	304	Zimbabwe	382
388	10 638	123	753	139	2 556	97	5 190	151	936	194	68 970	94	South Africa	388
395	1 554	158			445	135	141	307	15		4 596	332	Lesotho	395
400	1 883 044	112	230 852	118	1 134 739	106	1 165 214	115	64 828	125	3 720 100	98	United States of America	400
404	102 470	156	3 363	91	25 897	135	23 952	95	4 684	197	135 179	90	Canada	404
412	26 634	116	1 239	352	6 688	123	18 169	109	742	94	23 627	84	Mexico	412
456	872		27		1 250		141		1		1 549	196	Dominican Republic	456
464	11 297	131	3		6 159	140	3 650	201		100	2 087	192	Jamaica	464
480	5 418	152	388		4 729	193	3 156	244	1 166	104	11 908	196	Colombia	480
484	1 145	98	25		851	5	5 290	66	11	23	1 211	32	Venezuela	484
500	636	395	1	33	5 822	141	66	38	7	140	2 157	557	Ecuador	500
504	1 783	148	202	235	6 856	168	10 122	136	177	143	5 097	167	Peru	504
508	72 709	120	2 725	77	24 878	114	36 382	147	19 429	124	123 768	130	Brazil	508
512	1 745	90	125	164	1 894	585	1 060	688	42	91	5 287	67	Chile	512
524	1 546	56	36	71	4 290	153	784	109	16	133	3 852	97	Uruguay	524
528	5 580	119	43	195	11 777	128	907	100	160	88	6 354	78	Argentina	528
600	16 836	104	4 316	102	1 849	104	5 013	95			110 500	104	Cyprus	600
604	14 332	155	3		1 837	138	1 091	169	2	50	4 625	115	Lebanon	604
608	5 064	173	150	35	423	143	1 161	769	24		1 374	175	Syria	608
616	2 104	153			424	95	218	98			3 341	329	Iran	616
624	86 516	114	6 068	92	32 703	120	39 636	119	2 039	111	179 459			

EC TRADE by SITC sections (Revision 3) and main countries

SITC section 8: Miscellaneous manufactured articles

Exports

January - December 1991		EUR 12		Belg.-Lux.		Denmark		Germany		Greece		Spain		
Code	Partner countries	1 000 ECU	Index 91/90	1 000 ECU	Index 91/90	1 000 ECU	Index 91/90	1 000 ECU	Index 91/90	1 000 ECU	Index 91/90	1 000 ECU	Index 91/90	Code
1000	WORLD	141 676 608	102	8 117 055	106	4 501 848	110	35 960 144	102	1 572 139	103	5 114 642	104	1000
1010	Intra-EC (EUR 12)	83 117 952	107	6 756 155	108	2 302 339	118	18 191 520	102	1 184 453	108	2 674 949	105	1010
1011	Extra-EC	56 926 096	97	1 356 535	100	2 193 275	103	17 314 512	101	382 013	90	2 433 060	103	1011
1020	Class 1	40 068 512	94	925 740	97	1 938 388	102	12 943 325	99	317 322	95	924 100	90	1020
1021	EFTA	20 512 224	98	481 473	100	1 534 813	105	8 767 337	100	223 641	109	159 509	91	1021
1022	Other West. Europe	1 719 418	86	42 283	91	39 674	92	601 279	89	9 822	71	111 322	111	1022
1023	USA and Canada	12 395 066	92	294 051	92	272 908	89	2 457 021	98	78 923	70	505 926	87	1023
1028	Other class 1	5 441 809	89	107 933	99	90 993	99	1 117 688	96	4 935	139	107 343	83	1028
1030	Class 2	13 325 626	102	342 382	102	180 483	113	2 377 187	110	41 995	85	1 452 895	114	1030
1031	ACP (69 countries)	1 280 484	105	47 364	80	11 114	110	114 778	108	1 392	44	30 379	126	1031
1032	DOM	1 698 169	108	8 885	76	2 500	177	31 009	101	289	217	965 706	112	1032
1033	TOM	249 466	90	2 007	69	34 105	93	11 328	90	73	395	2 014	74	1033
1038	Other class 2	10 097 506	101	284 127	108	132 764	120	2 220 073	110	40 198	87	454 797	119	1038
1060	Class 4	3 223 939	85	65 656	146	67 379	116	1 884 439	99	22 713	80	38 373	153	1060
1070	Class 5	308 021	87	2 757	105	7 025	105	109 561	105	20	105	17 693	107	1070
1090	Miscellaneous	1 632 537	87	4 365	113	6 235	105	454 109	117	5 672	78	6 633	96	1090
1051	Mediterranean Basin	3 815 320	97	149 459	109	51 447	113	949 043	92	38 197	93	211 531	122	1051
1053	OPEC	3 097 082	104	66 676	98	30 888	103	575 072	112	7 604	45	139 832	113	1053
1057	ASEAN	1 381 830	98	26 524	99	15 429	113	362 653	121	2 386	95	16 737	113	1057
1058	Latin America	1 453 457	123	28 764	129	21 179	128	426 965	128	2 093	140	226 413	129	1058
001	France	15 824 675	100	2 116 861	103	196 075	102	4 035 025	98	129 818	97	864 296	106	001
002	Belgium and Luxembourg	8 580 764	106	8 580 764	106	69 197	106	2 309 061	105	26 469	123	135 054	100	002
003	Netherlands	9 849 290	106	1 747 825	106	204 317	120	4 174 361	103	38 560	98	132 431	104	003
004	F R of Germany	21 758 624	117	1 591 122	121	1 234 366	135	1 234 366	135	827 885	117	598 561	111	004
005	Italy	6 004 121	106	333 940	111	107 602	103	2 275 314	105	48 268	68	243 980	101	005
006	United Kingdom	9 937 859	95	599 517	97	374 528	92	2 759 103	96	77 531	87	336 149	81	006
007	Ireland	1 891 774	108	32 249	97	18 169	100	170 541	113	1 943	102	14 171	100	007
008	Denmark	1 873 529	105	80 458	108	80 458	108	728 804	104	20 482	83	25 398	111	008
009	Greece	1 100 480	104	37 817	113	14 579	103	282 992	109	1 943	102	25 647	100	009
010	Portugal	1 475 087	126	64 733	121	17 154	124	320 397	120	423	86	299 262	141	010
011	Spain	4 821 748	121	151 632	113	66 352	119	1 135 927	114	13 274	278	107 343	101	011
021	Canary Islands	952 118	109	2 373	78	2 251	183	25 211	106	257	193	839 898	109	021
022	Couta and Melilla	113 951	140	22	44	9	300	786	95	15	15	108 599	140	022
024	Iceland	133 223	116	4 357	124	28 229	118	33 378	111	406	211	1 358	125	024
028	Norway	1 665 693	102	41 581	96	494 641	107	337 448	99	17 664	97	18 955	95	028
030	Sweden	3 616 353	97	113 019	98	703 753	105	912 180	91	65 262	93	48 297	83	030
032	Finland	1 104 389	87	44 556	97	125 496	87	121 099	86	23 170	114	14 373	82	032
036	Switzerland	6 818 652	95	185 694	101	113 765	105	3 693 925	98	80 119	121	84 921	92	036
038	Austria	5 373 919	107	92 266	103	68 930	131	3 479 307	106	57 021	121	31 604	103	038
043	Andorra	246 177	105	1 076	91	1 062	166	11 216	112	68	523	88 044	118	043
046	Malta	122 515	114	2 381	65	970	126	24 211	106	930	142	2 963	124	046
048	Yugoslavia	801 822	70	15 040	60	6 308	67	382 590	81	8 192	65	4 418	56	048
052	Turkey	492 409	110	23 672	138	12 246	101	182 058	108	632	135	7 498	100	052
056	Soviet Union	1 220 938	76	17 135	117	15 516	81	789 145	81	7 931	31	17 620	103	056
060	Poland	850 707	163	32 954	179	38 106	175	450 857	143	1 818	228	6 955	327	060
062	Czechoslovakia	431 871	153	11 005	116	5 555	63	280 197	167	715	88	3 922	138	062
064	Hungary	494 048	128	19 049	154	6 571	98	260 666	121	1 718	160	7 604	105	064
066	Romania	136 703	109	2 614	107	429	43	47 549	101	1 284	465	1 254	353	066
068	Bulgaria	75 638	88	2 894	158	1 089	175	32 983	72	8 417	110	1 011	147	068
204	Morocco	280 669	104	8 420	99	706	113	33 882	102	37	82	32 565	109	204
208	Algeria	160 366	73	8 228	85	796	215	22 137	55	6	120	10 099	97	208
212	Tunisia	337 700	109	43 541	119	1 357	96	76 108	120	15	56	3 065	109	212
216	Libya	268 568	116	1 600	109	1 680	168	32 829	78	1 065	24	8 640	189	216
220	Egypt	240 200	101	14 010	164	3 205	68	38 486	93	6 465	59	3 590	67	220
248	Senegal	49 225	90	2 467	115	1 411	162	1 655	103	5	250	6 616	48	248
272	Ivory Coast	64 172	107	2 561	77	486	639	2 094	69	7	40	943	69	272
276	Ghana	59 311	129	2 061	665	641	114	5 506	132	16	400	1 014	545	276
288	Nigeria	196 561	147	3 284	116	477	87	41 656	185	91	268	3 653	112	288
302	Cameroun	64 904	85	1 492	47	406	72	3 188	77	142	46	2 610	188	302
314	Gabon	57 027	113	606	37	2	2	717	102	611	167	611	167	314
330	Angola	129 802	159	2 258	65	204	101	3 454	62	3 503	83	3 503	83	330
348	Kenya	51 860	89	1 912	187	1 289	201	5 011	78	19	76	205	97	348
372	Réunion	218 598	119	87 619	121	1 899	121	2 403	90	4 107	85	4 107	85	372
373	Mauritius	46 939	92	754	162	227	121	7 266	89	89	73	89	73	373
388	South Africa	454 684	181	19 658	100	1 532	110	135 431	113	377	377	9 680	99	388
400	United States of America	11 150 523	92	257 168	92	242 386	89	2 225 089	99	72 588	69	434 257	84	400
404	Canada	1 244 545	89	36 884	92	30 522	90	231 933	96	6 336	82	71 669	114	404
412	Mexico	396 806	141	7 584	139	4 908	140	149 906	158	24	126	90 790	124	412
442	Panama	181 997	131	421	83	238	125	2 576	107	1 813	170	5 935	97	442
458	Guadeloupe	177 958	96	1 193	81	24	218	1 104	86	6 335	122	6 335	122	458
462	Martinique	178 647	107	2 195	180	23	460	1 305	111	17	16	5 011	117	462
478	Netherlands Antilles	65 423	78	689	141	203	143	4 686	90	16	123	774	66	478
480	Colombia	50 395	94	1 524	221	262	107	15 760	92	7	18	12 493	73	480
484	Venezuela	119 597	91	3 883	139	699	187	27 787	166	142	46	24 169	146	484
496	French Guiana	60 899	106	484	17	3	75	201	19	1 756	147	1 756	147	496
508	Brazil	288 842	111	6 788	122	6 717	116	112 759	115	19	16	5 199	87	508
512	Chile	97 071	117	2 376	139	1 671	150	33 033	108	23	329	14 820	115	512
528	Argentina	171 528	176	3 001	108	5 039	136	46 010	125	132	132	45 004	319	528
600	Cyprus	135 067	105	3 477	101	1 831	91	14 764	106	22 244	117	2 777	125	600
604	Lebanon	269 509	169	4 845	164	1 102	181	20 091	177	1 913	135	8 989	137	604
616	Iran	364 277	131	14 409	105	5 253	130	147 251	131	68	378	5 447	276	616
624	Israel	445 026	101	22 007	116	17 342	168	100 097	99	1 444	113	8 562	127	624
628	Jordan	56 551	94	1 400	164	922	242	9 650	128	373	191	828	76	628
632	Saudi Arabia	1 072 164	115	20 940	112	10 559	177	137 287	118	4 386	71	50 204	95	632
636	Kuwait													

EC TRADE
by SITC sections (Revision 3) and main countries

10

Exports

SITC section 8: Miscellaneous manufactured articles

Code	France		Ireland		Italy		Netherlands		Portugal		United Kingdom		January - December 1991	
	1 000 ECU	Index 91/90	1 000 ECU	Index 91/90	1 000 ECU	Index 91/90	1 000 ECU	Index 91/90	1 000 ECU	Index 91/90	1 000 ECU	Index 91/90	Main countries	Code
1000	18 423 360	102	2 925 783	110	31 400 768	101	10 197 153	108	4 530 340	107	18 933 344	98	WORLD	1000
1010	10 370 046	111	2 361 082	111	18 589 248	106	7 799 253	108	3 463 819	112	9 425 083	109	Intra-EC (EUR 12)	1010
1011	8 043 393	91	564 699	107	12 804 721	96	1 779 862	103	1 064 050	94	8 989 985	91	Extra-EC	1011
1020	4 792 463	89	460 767	103	9 275 918	92	1 233 418	101	921 078	92	6 336 004	97	Class 1	1020
1021	2 045 271	90	212 656	107	3 487 046	97	675 312	105	756 616	95	2 128 555	91	EFTA	1021
1022	226 654	91	6 226	84	455 279	74	48 086	76	1 602	101	176 391	97	Other West. Europe	1022
1023	1 570 578	89	163 048	96	3 733 775	90	360 275	96	148 531	79	2 809 030	92	USA and Canada	1023
1028	949 960	87	78 837	110	1 599 819	93	149 745	105	13 129	89	1 221 427	78	Other class 1	1028
1030	2 964 093	96	84 507	121	2 995 830	107	371 443	101	137 498	132	2 377 349	91	Class 2	1030
1031	415 322	96	2 429	102	142 177	96	32 693	94	109 270	156	373 566	113	ACP (69 countries)	1031
1032	576 171	103	2 955	104	80 698	107	5 555	89	6 356	120	18 045	100	DOM	1032
1033	111 957	98	90	51	50 603	71	20 993	106	131	131	16 159	98	TOM	1033
1038	1 860 642	94	79 033	124	2 722 352	108	312 201	102	21 741	75	1 969 578	88	Other class 2	1038
1060	233 381	75	18 145		492 420	117	169 993		5 398	32	206 042	108	Class 4	1060
1070	53 457		1 280		40 552		5 009		76		70 591		Class 5	1070
1090	9 931	231	3		6 796	117	618 037	117	2 471	50	518 285	56	Miscellaneous	1090
1051	698 566	93	16 607	80	1 157 431	99	122 473	94	5 475	50	415 091	100	Mediterranean Basin	1051
1053	607 680	96	18 682	125	920 496	104	83 557	93	7 164	111	659 431	107	OPEC	1053
1057	195 183	84	17 470	233	157 450	85	51 907	100	85	85	335 232	92	ASEAN	1057
1058	142 997	107	7 032	90	439 923	130	29 410	90	6 369	78	122 312	105	Latin America	1058
001			335 238	111	4 621 434	96	914 389	100	800 499	102	1 811 040	103	France	001
002	2 014 956	105	59 123	105	1 167 307	104	2 136 925	110	113 275	110	549 397	105	Belgium and Luxembourg	002
003	714 991	103	206 391	123	1 084 132	104			232 609	117	1 313 873	111	Netherlands	003
004	3 169 715	120	385 005	121	7 543 775	116	2 979 285	115	1 172 729	118	2 256 195	115	F R of Germany	004
005	1 456 923	107	145 515	116			382 286	103	93 148	135	917 145	106	Italy	005
006	1 416 289	101	1 093 712	105	1 956 307	91	639 739	90	484 384	98		108	United Kingdom	006
007	73 421	115			98 275	107	53 290	106	33 040	110		106	Ireland	007
008	132 514	101	30 110	146	232 252	102	174 819	122	169 270	100	279 422	102	Denmark	008
009	116 005	103	12 185	158	430 857	98	44 615	107	4 611	117	131 172	106	Greece	009
010	263 829	128	13 062	97	296 151	128	54 382	116			145 694	120	Portugal	010
011	1 011 404	126	80 740	121	1 158 772	124	219 523	114	359 654	141	624 470	118	Spain	011
021	17 372	117	2 917	86	37 809	109	4 462	90	4 973	114	14 595	109	Canary Islands	021
022	322	78			3 695	180	58	50	141	142	304	111	Ceuta and Melilla	022
024	8 272	112	738	110	12 330	120	12 727	110	1 936	120	29 492	122	Iceland	024
028	90 960	92	17 511	118	161 601	97	98 613	115	115 518	91	271 201	106	Norway	028
030	207 353	106	93 863	95	405 947	90	174 314	103	138 077	92	574 288	102	Sweden	030
032	75 112	79	21 108	98	177 891	81	51 887	86	111 941	92	147 756	89	Finland	032
036	1 462 623	87	56 256	127	1 699 501	95	197 691	106	122 390	109	941 767	91	Switzerland	036
038	200 951	106	23 179	119	1 029 776	108	140 080	106	86 754	98	164 051	110	Austria	038
043	122 055	97	52	45	17 101	99	1 353	75	482	412	3 668	100	Andorra	043
046	7 365	105	336	107	46 346	122	5 324	128	98	73	33 591	112	Malta	046
048	35 492	64	1 395	43	284 251	81	20 562	57	481	89	43 093	77	Yugoslavia	048
052	60 176	101	4 366	111	102 465	123	21 988	101	548	92	76 760	103	Turkey	052
056	69 356	35	10 263	166	182 275	83	41 738	111	3 555	22	66 404	81	Soviet Union	056
060	55 054	248	2 803	351	123 542	194	69 808	219	987	157	67 823	156	Poland	060
062	26 811	188	1 513	81	44 901	139	26 715	152	104	473	30 433	118	Czechoslovakia	062
064	31 340	135	3 160	370	91 849	140	22 692	154	216	161	29 178	105	Hungary	064
066	43 873	102	388	279	26 726	126	5 983	177	48	185	6 555	108	Romania	066
068	6 635	106	18	450	13 877	102	2 986	73	449	468	5 479	102	Bulgaria	068
204	138 440	97	20	14	38 636	115	4 774	99	1 214	43	21 975	160	Morocco	204
208	86 748	82	31		27 173	63	1 124	105	30	1	3 994	75	Algeria	208
212	147 565	99	3	300	43 130	125	17 114	102	73	72	5 729	129	Tunisia	212
216	14 437	61	47	34	161 131	152	6 936	88			40 203	99	Libya	216
220	56 932	71	957	82	75 506	136	11 139	104	219	190	35 691	119	Egypt	220
248	33 965	97	5	167	8 531	66	475	202	198	354	1 167	86	Senegal	248
272	43 335	107	10	200	11 095	112	405	72	16	20	4 120	171	Ivory Coast	272
276	3 376	156	99	319	319	142	3 930	144	2 741	64	39 840	118	Ghana	276
288	22 646	163	154	46	22 895	130	5 456	110	125	140	96 123	141	Nigeria	288
302	42 530	82	30	34	8 133	80	720	122	790	199	4 863	124	Cameroon	302
314	47 585	117			3 662	94	345	43	125	113	3 374	144	Gabon	314
330	9 423	97	8	36	12 202	381	1 386	128	92 918	185	4 446	118	Angola	330
346	5 722	86	133	84	3 604	92	1 297	72	298	91	32 370	88	Kenya	346
372	193 186	102	38	32	11 870	110	487	74	819	146	880	78	Réunion	372
373	27 475	87	95	123	2 794	119	555	91	135	78	7 549	107	Mauritius	373
388	39 416	150	6 950	115	51 739	104	18 837	155	4 065	75	166 999	108	South Africa	388
400	1 351 795	90	139 809	94	3 402 847	90	330 313	98	127 131	75	2 567 140	93	United States of America	400
404	218 784	89	23 239	107	330 928	85	29 961	86	22 399	115	241 890	80	Canada	404
412	38 062	164	1 689	45	71 967	148	5 183	100	271	72	26 422	113	Mexico	412
442	3 315	84	57	146	164 038	133	436	181	124	365	3 044	218	Panama	442
458	156 203	95			11 445	96	121	60	291	231	1 242	202	Guadeloupe	458
462	153 038	106			13 901	105	145	94	110	129	902	148	Martinique	462
478	1 763	78	1	33	40 499	70	15 880	101	15	75	1 097	101	Netherlands Antilles	478
480	5 133	69	52	45	8 919	137	598	67	82	205	5 582	147	Colombia	480
484	15 009	85	212	154	35 253	71	3 942	36	294	263	8 352	51	Venezuela	484
496	56 050	117			1 977	79	283	177	22	33	123	6	French Guiana	496
508	32 450	93	2 346	115	80 903	142	7 841	109	4 621	65	29 199	81	Brazil	508
512	12 289	117	1 267	173	19 099	157	3 098	147	245	96	9 150	8		

**EC TRADE
by SITC sections (Revision 3) and main countries**

SITC section 9: Goods not classified elsewhere

Imports

January - December 1991		EUR 12		Belg.-Lux.		Denmark		Germany		Greece		Spain		
Code	Partner countries	1 000 ECU	Index 91/90	1 000 ECU	Index 91/90	1 000 ECU	Index 91/90	1 000 ECU	Index 91/90	1 000 ECU	Index 91/90	1 000 ECU	Index 91/90	Code
1000	WORLD	25 956 688	107	5 796 488	100	1 116 941	179	5 705 508	89	40 733	94	210 948	118	1000
1010	Intra-EC (EUR 12)	15 878 429	102	5 357 977	99	418 964	109	5 049 313	111	5 696	94	73 459	104	1010
1011	Extra-EC	25 195 552	107	438 452	100	769 371	115	6 846 968	105	35 047	94	137 230	127	1011
1020	Class 1	17 507 632	100	261 591	94	540 892	116	3 573 083	93	34 856	107	126 435	134	1020
1021	EFTA	6 644 719	96	172 445	91	131 951	108	1 979 301	103	111 795	88	81 581	112	1021
1022	Other West. Europe	187 037	91	2 168	99	12 141	96	1 043 052	77	170	56	124	191	1022
1023	USA and Canada	6 898 000	91	76 446	91	310 169	112	1 043 052	77	170	56	15 911	210	1023
1028	Other class 1	3 777 892	138	8 532	97	86 621	160	438 936	101			28 820	200	1028
1030	Class 2	3 461 416	99	168 796	103	135 446	114	672 729	85	391	8	2 974	148	1030
1031	ACP (69 countries)	610 313	108	139 547	95	3 920	38	266 066	141			173	58	1031
1032	DOM	9 984	31	948		131	595	1 685	8			473	131	1032
1033	TOM	7 443	58	1		3 845	74	332	24			7		1033
1038	Other class 2	2 833 675	98	28 300	161	127 550	123	404 646	70	391	15	2 322	172	1038
1060	Class 4	4 498 752		53 126	106	88 019	116	2 553 663				3 127		1060
1070	Class 5	163 245		4 002		5 013		47 492				4 693		1070
1090	Miscellaneous	-15 117 285	101	58	21	-71 395	17	-6 190 772	133			259	785	1090
1051	Mediterranean Basin	1 576 376	111	5 929	280	15 350	108	166 076	54	380	15	105	39	1051
1053	OPEC	1 571 993	119	2 846	45	12 042	125	50 143	70			585	95	1053
1057	ASEAN	281 463	141	81	53	13 980	117	96 457	107			231	132	1057
1058	Latin America	480 343	84	32 530	128	103 625	125	113 401	107			1 907	257	1058
001	France	2 721 143	93	749 436	99	54 140	145	615 923	89	327	95	6 763	26	001
002	Belgium and Luxembourg	1 471 786	113			15 043	73	416 328	107			231	218	002
003	Netherlands	3 895 312	116	140 835	129	38 488	89	2 757 898	121	33	11	465	894	003
004	F.R. of Germany	5 405 027	98	3 639 856	98	200 965	112			4 677	463	24 845	69	004
005	Italy	637 484	99	26 258	104	30 885	111	309 666	109	150	6	527	202	005
006	United Kingdom	1 956 817	104	994 096	104	63 639	97	349 138	96	490	161	40 403	533	006
007	Ireland	158 207	91	11 324	129	2 150	167	48 938	107			45		007
008	Denmark	428 231	106	398	55			375 371	110			41	121	008
009	Greece	41 914	106	8 327	130	1 244	102	20 770	115			28		009
010	Portugal	65 184	78	4 353	75	3 816	123	21 626	128			112	118	010
011	Spain	287 202	90	26 347	137	8 595	159	133 654	93					011
024	Iceland	5 441	30			1 535	209	3 031	36					024
028	Norway	912 963	111	592	14	21 793	71	765 388	121			103		028
030	Sweden	534 262	95	124	0	76 601	123	221 074	106			36 320	121	030
032	Finland	113 127	108	173	39	9 311	115	59 466	135			12	150	032
036	Switzerland	4 677 515	93	170 972	112	16 983	112	598 710	84	21 430	86	45 110	106	036
038	Austria	401 410	102	584	46	5 838	107	331 622	104	13 056	183	35	175	038
046	Malta	27 819	114			6	20	26 344	114					046
048	Yugoslavia	108 553	83	70	259	882	105	65 248	80					048
052	Turkey	46 180	98	2 099		8 511	86	19 726	91				17	052
056	Soviet Union	4 116 750	151	36 445	100	55 316	140	2 301 308	136			3 109	56	056
060	Poland	202 300	150	6 487	51	30 871	95	138 286	263					060
062	Czechoslovakia	82 450	124	1 014	214	834	31	51 014	138			19		062
064	Hungary	58 308	121	779	950	890	90	43 531	138					064
066	Romania	18 824	197	8 385	50	24	40	5 460	131					066
068	Bulgaria	18 105	90	15	300	85	198	13 241	92					068
204	Morocco	9 128	61			652		2 930	147			14	9	204
208	Algeria	1 243 100	134			376		1 908	76					208
212	Tunisia	6 863	83			139	93	4 942	132			22		212
220	Egypt	8 332	45	3	6	206	148	6 308	91					220
232	Mali	6 215	43	4 762	44			36	88					232
236	Burkina Faso	17 110	49			1 716	35	29	19			5		236
260	Guinea	9 422	58	168	35			1 507	217					260
272	Ivory Coast	11 353	383	1 036	122			184	123					272
276	Ghana	195 611	145					170 755	132					276
288	Nigeria	14 381	89			792	19	6 108	203			5		288
322	Zaire	70 763	147	66 457	153			3 329	95			8		322
324	Rwanda	8 461	50	8 244	49		9	182	294			11		324
328	Burundi	24 129	86	23 077	84			790	151					328
334	Ethiopia	20 822	181			2		4 318						334
346	Kenya	22 994	161		1			1 356	106			27		346
350	Uganda	7 889	16			16	94	24	480					350
352	Tanzania	5 058	96	1 665		713		380	352					352
382	Zimbabwe	98 860	126			69	627	68 684	165			2		382
388	South Africa	2 942 070	164	5 825	405	15	42	234 394	102			27 915	199	388
400	United States of America	6 276 245	91	66 620	110	275 702	117	844 376	78	170	59	7 850	139	400
404	Canada	621 756	85	11 825	64	34 468	85	198 676	70			8 061	416	404
412	Mexico	47 544	117	9 340	299	4 681	171	14 758	88			766		412
448	Cuba	69 601	84					5 809	126			862	468	448
456	Dominican Republic	13 935	75	13 760	75			68	69			46		456
464	Jamaica	35 991	55					69	113					464
472	Trinidad and Tobago	17 010	85	16 801	75			31	69					472
480	Colombia	95 921	124			94 536	124	959	80			27		480
484	Venezuela	4 831	154			1 078		2 214	101			485	100	484
496	French Guiana	5 456	20			11		477	2					496
500	Ecuador	38 510	150					634	115			7	700	500
504	Peru	15 754		50		18		857	300			8	17	504
508	Brazil	147 464	186	9 333	247	176	100	37 097	119			154	200	508
512	Chile	82 618	86	1		3 015	95	46 355	135			198		512
516	Bolivia	5 290	31	45				3 754	49					516
524	Uruguay	6 061	3			10		568	13			156	780	524
528	Argentina	18 189	116	1		13	3	3 641	63			20	154	528
600	Cyprus	12 413	233			94	136	10 406						600
616	Iran	10 865	106			472	44	7 476	115					616
624	Israel	95 182	42	3 758	203	1 156	127	22 725	15	380	110	32		624
628	Jordan	7 512	91			4	8	1 300	33					628
632	Saudi Arabia	205 616	87	2 756	101	62	9	9 265	91			13	81	632
636	Kuwait	3 975	18			5	4	2 774	30					636
640	Bahrain	5 557	53			6	100	1 095	104					640
647	United Arab Emirates	23 702	52	89		734	131	10 604	69			75	750	647
649	Oman	44 403	154	69	141	2	50	1 001	99					649
662	Pakistan	9 339	202	1 869		295	118	3 481	161					662
664	India	54 064	74	185	10	296	101	18 016	90					664
680	Thailand	98 561	336	2		289	112	10 913	107			8	160	680
700	Indonesia	18 460	168			8 521	295	4 165	139					700
701	Malaysia	58 254	109	50		669	176	43 263	161					701
703	Brunei	4 008	566	3				1 913						703
708	Singapore	61 584	91	25	16	634	81	31 634	76			223	147	708
708	Philippines	42 597	107			3 867	51	4 569	55					708
720	China	88 119	94	4 000	129	5 009	196	40 112	95			7	700	720
724	North Korea	4 297	26	2	67	3		429	4			3 825		

EC TRADE
by SITC sections (Revision 3) and main countries

10

Imports

SITC section 9: Goods not classified elsewhere

Code	France		Ireland		Italy		Netherlands		Portugal		United Kingdom		Main countries	Code
	1 000 ECU	Index 91/90	1 000 ECU	Index 91/90	1 000 ECU	Index 91/90	1 000 ECU	Index 91/90	1 000 ECU	Index 91/90	1 000 ECU	Index 91/90		
1000	568 388	95	472 707	102	7 505 246	113	436 438	90	75 698	124	4 027 627	140	WORLD	1000
1010	125 567	92	319 853	103	1 239 010	104	852 562	93	70 869	124	2 365 169	95	Intra-EC (EUR 12)	1010
1011	442 328	96	65 627	117	5 989 492	116	892 092	109	4 828	138	9 574 121	103	Extra-EC	1011
1020	382 542	94	65 161	119	3 152 631	96	520 793	101	2 772	472	8 847 090	104	Class 1	1020
1021	63 785	87	68	2	1 426 040	98	121 232	96	2 507	844	2 631 313	90	EFTA	1021
1022	536	67			39 902	86	7 139	79			13 132	130	Other West. Europe	1022
1023	302 394	100	64 817	126	185 486	75	287 204	105	24	240	4 610 327	92	USA and Canada	1023
1028	15 727	58	276	46	1 501 202	97	105 219	100	241	86	1 592 318	292	Other class 1	1028
1030	50 013	88	466	33	1 277 200	131	230 228	156	2 056	70	921 117	74	Class 2	1030
1031	26 384	67			1 497	65	3 832	84			168 894	97	ACP (69 countries)	1031
1032	5 099	113			228	157	3	11			1 417	23	DOM	1032
1033	38	28					609	451			2 611	76	TOM	1033
1038	18 491	140	466	33	1 275 475	132	225 783	158	2 056	72	748 195	71	Other class 2	1038
1060	9 659				1 559 459	175	66 726				164 973	187	Class 4	1060
1070	114				202		74 346				27 383		Class 5	1070
1090	473	83	87 227	87	276 744	106	- 1 308 216	105			- 7 911 663	88	Miscellaneous	1090
1051	1 293	49	337	30	1 283 964	131	17 503	83			85 439	91	Mediterranean Basin	1051
1053	334	22			1 247 510	134	4 276	117			254 257	85	OPEC	1053
1057	635	28	102	119	1 464	48	51 489	188	2 049	75	114 975	85	ASIAN	1057
1058	484	11			21 610	151	24 307	102		7	182 472	59	Latin America	1058
001			6 789	69	415 405	105	63 593	94	1 189	417	807 578	86	France	001
002	14 298	103	7 662	103	9 737	84	203 864	100	1 800	26	804 484	123	Belgium and Luxembourg	002
003	5 134	116	17 297	102	414 585	103			11		520 566	105	Netherlands	003
004	45 035	107	21 344	99	333 470	99	366 911	86	68 888	125	699 036	95	F R of Germany	004
005	9 810	147	2 554	97			17 061	75			240 174	87	Italy	005
006	46 433	80	261 006	106	45 653	141	155 949	102		1		10	United Kingdom	006
007	459	126			382	49	830	65			94 279	82	Ireland	007
008	1 376	96	2 316	90	1 292	73	8 068	119			39 369	78	Denmark	008
009	111	209	81	113	2 607	208	2 852	60			5 894	75	Greece	009
010	758	138	238	36	2 492	204	14 227	84			17 562	46	Portugal	010
011	2 153	24	565	103	13 386	101	19 406	163	243	342	82 853	72	Spain	011
024	23	82			10	77	9	90			833	10	Iceland	024
028	399	73			1 604	372	4 648	199			118 426	80	Norway	028
030	3 854	102	3	3	14 844	321	53 998	79			127 444	82	Sweden	030
032	782	110	27	4	993	92	2 589	48			39 774	90	Finland	032
036	55 920	85			1 400 259	97	50 628	120	2 507	844	2 315 096	91	Switzerland	036
038	2 807	117	38	2	8 330	91	9 360	126			29 740	70	Austria	038
046	3	100			287	93	19	633			1 160	124	Malta	046
048	58	48			38 351	89	1 815	66			2 131	117	Yugoslavia	048
052	57	80			1 152	49	5 274	84			9 344	141	Turkey	052
056	9 452	300			1 535 889	176	35 266	100			139 965	302	Soviet Union	056
060	24	157			654	53	16 847	109			9 131	45	Poland	060
062	63	100			18 890	114	8 505	144			2 111	55	Czechoslovakia	062
064	111	129			2 059	109	1 891	73			9 047	82	Hungary	064
066	8	160			797		385	38			3 765	91	Romania	066
068	1	20			19	25	3 801	127			943	39	Bulgaria	068
204	59	32			3	3	5 081	80			389	8	Morocco	204
208	2	22			1 240 543	135					271	25	Algeria	208
212	896	43			54	16	45	58			765	51	Tunisia	212
220	9	100			52	1	579	24			1 174	57	Egypt	220
232	654	20			757		6	1					Mali	232
236	15 250	51					5	100			6	24	Burkina Faso	236
260							31	91			7 716	52	Guinea	260
272	9 852				35	8	103	71			143	19	Ivory Coast	272
276					3	7	2	9			24 851	665	Ghana	276
288					128	82	10	25			7 338	84	Nigeria	288
322	20	133					655	90			294	50	Zaire	322
324	1						251	201			14	467	Rwanda	324
328							16	70			11	275	Burundi	328
334	1				104		87	483			16 381	144	Ethiopia	334
346					33	89	87	168			21 490	168	Kenya	346
350	1						15				7 817		Uganda	350
352					15	25	1 322	93			963	27	Tanzania	352
382					1	25	16				30 088	81	Zimbabwe	382
388	12 501	52			1 486 402	98	2 893	66	234	89	1 171 891		South Africa	388
400	286 723	94	63 189	127	49 420	90	276 449	102	24	480	4 405 722	92	United States of America	400
404	15 671		1 628	101	136 066	71	10 755	241			204 606	109	Canada	404
412	187				1 997	408	354	13			15 461	103	Mexico	412
448					46	209	62 874	80			56	311	Cuba	448
456					1		5	23			10		Dominican Republic	456
464					4		7	233			35 921	55	Jamaica	464
472					65		180				171	5	Trinidad and Tobago	472
480					405		20				154	71	Colombia	480
484					71						629	225	Venezuela	484
496	4 473	148									424	9	French Guiana	496
500	1	100									37 868	150	Ecuador	500
504	1	8			5	23	9	69			14 806		Peru	504
508	24	44			18 650	171	12 931	117	7		69 092	312	Brazil	508
512	9	0			28	165	5 720	90			27 292	57	Chile	512
516	74	38									1 417	22	Bolivia	516
524	1	50			16	400	17	425			5 295	3	Uruguay	524
528	170				184	186	5 036				9 124	159	Argentina	528
600	3	43			322	528		3			1 585	37	Cyprus	600
616	3							41			2 873	126	Iran	616
624	204	135	337	40	1 695	83	4 580	141			60 347	97	Israel	624
628					100	625					6 076	148	Jordan	628
632	4	1			1 500	72	126	98			191 890	87	Saudi Arabia	632
636	1	17			185	22	16				994	11	Kuwait	636
640					35	20					4 404	48	Bahrain	640
647	1	25			4 604	79	207				7 388	32	United Arab Emirates	647
649	1				14	175	51	638			43 265	156	Oman	649
662	58	105			1	1	27	73			3 808	181	Pakistan	662
664	162	1												

EC TRADE by SITC sections (Revision 3) and main countries

SITC section 9: Goods not classified elsewhere

Exports

January - December 1991		EUR 12		Belg.-Lux.		Denmark		Germany		Greece		Spain		
Code	Partner countries	1 000 ECU	Index 91/90	1 000 ECU	Index 91/90	1 000 ECU	Index 91/90	1 000 ECU	Index 91/90	1 000 ECU	Index 91/90	1 000 ECU	Index 91/90	Code
1000	WORLD	21 668 544	108	4 237 027	109	1 658 954	115	5 901 760	138	157 027	109	251 605	116	1000
1010	Intra-EC (EUR 12)	22 797 376	107	2 796 538	105	1 455 385	108	5 316 744	110	107 383	113	74 675	106	1010
1011	Extra-EC	20 464 912	101	1 689 925	113	1 258 649	109	6 370 722	116	49 641	103	64 202	148	1011
1020	Class 1	11 771 400	103	1 094 786	100	851 832	111	3 951 144	119	35 777	100	28 766	176	1020
1021	EFTA	4 863 982	106	479 787	111	433 308	109	2 017 876	112	26 013	106	19 056	202	1021
1022	Other West. Europe	1 395 204	150	111 759	142	30 544	104	829 611	180	2 032	32	2 088	131	1022
1023	USA and Canada	3 858 300	93	288 648	77	244 422	118	694 469	96	5 892	196	3 420	140	1023
1028	Other class 1	1 653 913	94	214 592	105	143 557	109	409 188	118	1 840	96	4 202	146	1028
1030	Class 2	7 796 160	99	951 656	122	283 765	116	1 671 047	108	11 587	578	34 150	162	1030
1031	ACP (69 countries)	548 983	107	38 231	53	16 499	125	127 276	115	24	14	8 186	236	1031
1032	DOM	74 728	96	4 317	104	1 035	92	7 053	118			6 044	122	1032
1033	TOM	38 836	78	1 321	96	6 584	89	801	36			6	14	1033
1038	Other class 2	7 133 616	98	907 788	129	259 648	117	1 535 919	107	11 563	633	19 915	159	1038
1060	Class 4	1 257 113		171 114	113	98 260	81	665 252		836		1 178	23	1060
1070	Class 5	452 549		136 903		24 792		83 278		1 442		107		1070
1090	Miscellaneous	-21 593 744	101	-249 435	86	-1 055 081	99	-5 785 707	96	2		112 729	110	1090
1051	Mediterranean Basin	2 128 033	131	216 400	131	82 541	128	995 691	164	12 186	158	8 646	111	1051
1053	OPEC	3 180 561	102	359 975	169	58 755	113	564 193	97	71	115	7 527	181	1053
1057	ASEAN	816 296	79	122 818	86	35 234	117	197 558	101			1 287	93	1057
1058	Latin America	864 903	109	111 474	104	48 323	115	348 832	143	790		7 494	277	1058
001	France	5 315 730	116	1 244 800	114	182 348	114	977 400	99	13 425	128	17 630	94	001
002	Belgium and Luxembourg	2 118 006	109			71 287	100	663 354	101	17 149	104	2 291	144	002
003	Netherlands	2 470 648	115	442 437	103	138 470	89	875 586	95			1 814	155	003
004	F R of Germany	5 447 957	112	952 248	107	608 259	117	1 132 825	112	44 789	117	18 227	168	004
005	Italy	2 699 937	94	440 480	95	110 691	95	949 813	102	5 108	139	17 334	110	005
006	United Kingdom	2 354 131	92	355 485	89	231 517	107	569 270	101	9 609	249	10 394	63	006
007	Ireland	661 752	108	20 126	138	7 603	56	62 970	113			1 095	182	007
008	Denmark	591 290	104	61 322	88			262 417	126	135	56	317	152	008
009	Greece	254 191	87	30 669	83	18 377	107	86 629	85			249	173	009
010	Portugal	782 626	218	37 555	89	14 859	107	546 657	481			5 322	104	010
011	Spain	1 433 226	100	205 952	132	71 974	106	322 649	111	17 168	77			011
021	Canary Islands	19 518	105	2 548	96	508	63	6 100	166			4 007	91	021
024	Iceland	39 457	90	2 150	98	5 710	77	3 767	90			1		024
028	Norway	820 470	112	47 745	114	67 333	133	263 084	95			209		028
030	Sweden	934 098	84	77 766	79	220 449	113	167 260	90	6 753	82	47	109	030
032	Finland	295 027	84	29 597	80	45 331	85	65 300	76	18 996	122	124	52	032
036	Switzerland	2 089 671	125	249 010	138	62 075	97	1 141 970	133	187	69	17 999	204	036
038	Austria	685 259	97	73 520	102	32 411	110	376 495	98	77	18	675	204	038
046	Malta	36 060	108	2 719	249	112	825	11 385	86			13		046
048	Yugoslavia	228 267	94	24 505	83	16 653	110	85 869	93	1 870	30	87	43	048
052	Turkey	1 112 129	174	84 442	176	8 615	94	728 531	206	162	245	1 170	119	052
056	Soviet Union	579 291	115	94 716	113	37 332	62	328 975	154	79	1	401	101	056
060	Poland	290 435	138	28 298	144	26 735	131	135 493	133	242		14	280	060
062	Czechoslovakia	149 816	98	12 601	97	12 434	73	86 207	103	163		22	733	062
064	Hungary	127 301	101	15 714	86	14 050	101	62 907	104	33		613	77	064
066	Romania	63 223	70	11 173	106	4 847	81	27 279	65			49	1	066
068	Bulgaria	42 974	97	7 856	131	2 665	70	22 122	129	312	52	80	167	068
204	Morocco	66 073	97	14 130	104	2 257	94	12 990	98	85		1 766	251	204
208	Algeria	55 326	101	14 221	287	2 967	122	13 589	99			913	42	208
212	Tunisia	37 706	100	8 198	138	1 802	114	9 848	100	1 001	175	388	89	212
216	Libya	41 713	90	3 006	152	2 166	125	11 452	96			23		216
220	Egypt	203 005	108	21 350	101	16 191	125	31 608	88	574	175	1 730	85	220
272	Ivory Coast	13 989	82	1 471	70	620	332	2 768	70			67	160	272
276	Ghana	24 625	110	384	72	618	231	6 328	99			34	126	276
280	Togo	20 137	786	158	47	226	224	466	33					280
288	Nigeria	173 429	160	7 103	121	1 804	243	69 507	187	24		3 795	978	288
314	Gabon	12 941	201	1 030	129	8		682	39					314
330	Angola	13 150	49	502	4	46	28	2 049	104			2 051	110	330
346	Kenya	57 779	130	3 695	89	1 031	182	5 114	106			613	154	346
372	Réunion	17 486	100	994	156	261	237	399	94					372
373	Mauritius	12 896	104	395	23	425	101	1 249	82					373
382	Zimbabwe	24 559	114	1 899	74	275	47	4 905	112			99	95	382
386	South Africa	256 603	146	58 040	79	3 961	88	59 089	113			1 643	100	386
391	Botswana	30 897	150	2 507	79	103	64	277	148					391
400	United States of America	3 467 060	93	251 253	78	221 328	117	639 827	97	5 518	194	3 085	145	400
404	Canada	391 239	99	37 395	72	23 094	126	54 642	85	373	216	335	106	404
412	Mexico	132 337	139	26 253	86	11 483	106	45 315	157	723		849	253	412
458	Guadeloupe	13 779	89	355	84	13	30	118	124					458
462	Martinique	12 625	88	350	81	21	70	25	26					462
480	Colombia	165 885	140	4 471	70	5 370	133	139 360	93			93	133	480
484	Venezuela	93 455	43	16 420	83	3 658	58	37 422	72			367	258	484
500	Ecuador	43 579	197	3 041	229	855	150	5 085	131			34	170	500
504	Peru	15 185	136	2 131	114	1 800	212	3 875	90	67		534	387	504
508	Brazil	232 035	104	32 409	139	7 959	122	52 963	65			431	64	508
512	Chile	53 608	75	9 919	107	3 982	109	12 586	87			2 123	223	512
528	Argentina	65 339	117	9 618	109	4 103	174	28 381	117			534	529	528
600	Cyprus	69 823	146	3 278	212	1 395	110	15 022	145	8 453		183	119	600
604	Lebanon	19 639	148	2 180	144	2 033	197	3 616	101			53	80	604
608	Syria	26 425	114	6 746	99	2 929	280	3 227	96	1	10			608
616	Iran	192 099	92	52 776	120	11 467	256	37 421	75			886	282	616
624	Israel	193 836	115	28 925	104	21 021	154	57 533	145			229	56	624
628	Jordan	21 312	48	1 869	171	3 201	341	3 501	153	18		39	130	628
632	Saudi Arabia	2 088 597	116	219 105	362	23 305	108	185 442	251	24		843	206	632
636	Kuwait	31 706	67	717	58	1 048	46	4 665	26	15	58	15		636
640	Bahrain	25 730	74	734	114	3 110	163	3 912	67					640
644	Qatar	23 017	203	5 226	666	415	125	1 474	151			6		644
647	United Arab Emirates	289 682	69	12 725	98	4 623	115	143 045	54			399	391	647
649	Oman	97 407	97	2 192	141	1 191	118	4 689	144	9	300			649
653	Yemen	13 958		1 053		1 449		5 536						653
662	Pakistan	107 127	151	22 204	196	9 995	421	19 622	143			284	77	662
664	India	371 339	62	20 085	36	15 762	70	28 680	57					

EC TRADE
by SITC sections (Revision 3) and main countries

10

Exports

SITC section 9: Goods not classified elsewhere

Code	France		Ireland		Italy		Netherlands		Portugal		United Kingdom		Main countries	Code
	1 000 ECU	Index 91/90	1 000 ECU	Index 91/90	1 000 ECU	Index 91/90	1 000 ECU	Index 91/90	1 000 ECU	Index 91/90	1 000 ECU	Index 91/90		
1000	749 822	99	716 793	89	1 498 964	86	4 096 421	100	22 265	124	2 377 913	86	WORLD	1000
1010	460 237	94	401 579	86	609 526	75	5 196 573	99	3 463	132	6 375 288	121	Intra-EC (EUR 12)	1010
1011	289 582	109	150 119	89	771 997	93	3 045 595	105	3 448	188	6 771 038	87	Extra-EC	1011
1020	152 553	116	132 582	93	307 986	85	1 631 466	99	1 815	175	3 582 693	91	Class 1	1020
1021	96 951	119	7 626	88	110 894	79	721 374	95	1 021	134	950 086	89	EFTA	1021
1022	6 103	73	87	128	65 314	74	166 393	121			141 273	183	Other West. Europe	1022
1023	25 985	93	105 935	96	75 182	111	493 114	94	330	163	1 920 903	91	USA and Canada	1023
1028	23 514	171	18 934	78	36 606	97	230 585	109	464	627	570 431	73	Other class 1	1028
1030	123 610	135	16 350	82	297 424	80	1 145 105	110	1 632	205	3 259 834	86	Class 2	1030
1031	8 815	111	1 440	173	8 861	58	97 873	114	1 561	225	240 217	119	ACP (69 countries)	1031
1032	41 759	95	40	121	349	16	8 333	85	4	27	5 794	105	DOM	1032
1033	5 733	89			35	16	10 289	95	1	13	14 067	67	TOM	1033
1038	67 303	203	14 870	78	288 178	82	1 028 610	110	66	85	2 999 756	84	Other class 2	1038
1060	12 857	33	709		62 258	115	197 576		2		47 071	65	Class 4	1060
1070	563		478		104 330		71 448				29 208		Class 5	1070
1090	4	67	165 094	98	117 442	112	- 4 145 746	103	15 353	113	- 10 768 413	104	Miscellaneous	1090
1051	21 095	122	1 297	89	209 052	86	305 971	113		2	275 242	115	Mediterranean Basin	1051
1053	11 783	138	1 295	169	59 833	47	212 031	99		14	1 905 084	99	CPIC	1053
1057	34 216	794	361	24	26 496	112	155 082	103	31	57	243 213	50	ASEAN	1057
1058	5 067	104	1 534	47	23 456	55	134 157	149	9	53	185 767	72	Latin America	1058
001			27 297	88	136 926	74	790 819	96	309	87	1 924 776	148	France	001
002	22 066	151	81 778	121	76 434	87	755 617	98	5	19	428 025	167	Belgium and Luxembourg	002
003	14 325	112	15 099	192	35 486	72	6	634			946 797	165	Netherlands	003
004	86 808	114	72 877	112	206 903	81	1 787 071	104	209	77	1 670 566	130	F R of Germany	004
005	50 524	107	39 726	110			513 128	90	1 481	143	571 652	83	Italy	005
006	257 488	86	137 485	59	38 144	56	744 207	99	532	75			United Kingdom	006
007	541	83			843	30	68 603	110	5	83	499 966	109	Ireland	007
008	4 405	94	5 385	96	12 576	89	122 941	81	51	124	121 741	108	Denmark	008
009	2 211	119	1 903	49	22 940	47	61 333	123	10	250	29 870	88	Greece	009
010	5 860	134	5 404	141	13 683	68	77 821	103			75 465	93	Portugal	010
011	16 007	46	14 625	109	65 592	81	275 033	113	227	144	443 999	86	Spain	011
021	121	192	40	133	270	116	3 663	73		4	2 257	127	Canary Islands	021
024	436	92			54	17	20 895	116			6 444	57	Iceland	024
028	2 603	118	126	257	2 304	65	127 598	98	91	132	309 377	135	Norway	028
030	6 416	109	517	42	5 497	97	210 193	101	113	68	239 087	60	Sweden	030
032	3 766	95	111	77	2 617	67	73 367	84	9	56	55 809	87	Finland	032
036	77 800	124	345	109	81 763	89	161 337	92	735	192	296 450	123	Switzerland	036
038	5 930	101	6 526	94	18 648	53	127 985	95	73	57	42 919	133	Austria	038
046	182	122	86	134	843	45	4 207	87			15 940	140	Malta	046
048	2 774	79			27 464	68	28 071	80			40 974	194	Yugoslavia	048
052	1 370	122		1 100	56 486	78	151 319	134			80 033	203	Turkey	052
055	2 775	10	29	14	40 567	166	59 780	117			14 637	44	Soviet Union	055
060	5 036	91	531	12	7 460	151	75 860	178	2		10 764	95	Poland	060
062	1 759	154	113	22	8 131	74	22 273	107			6 113	97	Czechoslovakia	062
064	1 626	73	7		3 388	74	24 166	123			4 797	73	Hungary	064
066	372	22	29		1 341	186	9 369	76			8 764	66	Romania	066
068	1 288	271			1 213	33	5 954	54			1 484	92	Bulgaria	068
204	1 237	69	423	63	11 171	73	7 389	109			14 625	108	Morocco	204
208	6 163	265			7 554	56	7 493	89			2 426	33	Algeria	208
212	1 034	163			6 338	65	4 384	79			4 713	134	Tunisia	212
216	16				3 835	43	10 960	86			10 255	114	Libya	216
220	1 993	478	386	186	74 120	142	30 855	108			24 198	70	Egypt	220
272	499	58			335	15	7 499	132			730	36	Ivory Coast	272
276	4		134	515	29	16	5 291	152			11 803	102	Ghana	276
280	118	51			21	191	2 173	498			16 975	148	Togo	280
288	214		925	617	1 713	59	25 957	137	1		62 386	148	Nigeria	288
314	564	84			23	74	744	66			9 890	486	Gabon	314
330	14	93			62	238	3 656	81	1 486	235	3 284	54	Angola	330
346	34	110	175	113	882	52	5 351	106			40 884	149	Kenya	346
372	14 057	97			4	5	1 771	106					Réunion	372
373	3 930	136	16	133	1 486	190	1 220	111			4 175	104	Mauritius	373
382	20	133	44	25	1 276	142	2 620	163			13 421	120	Zimbabwe	382
388	4 989	222	794	85	10 316	85	46 949	113	418		70 404	113	South Africa	388
391	7	27					29	85			27 974	165	Botswana	391
400	22 625	91	100 030	97	70 292	115	452 486	95	283	149	1 700 333	89	United States of America	400
404	3 360	108	5 905	88	4 890	77	40 628	86	47	362	220 570	111	Canada	404
412	770	79	40	250	3 897	259	13 778	98			29 229	358	Mexico	412
458	11 934	88			46	43	1 294	107			19	317	Guadeloupe	458
462	11 234	97					494	107			501		Martinique	462
480	368	73			713	82	8 038	195			7 472	93	Colombia	480
484	551	128			5 282	21	13 941	194			15 814	15	Venezuela	484
500	36	12			2 211	123	2 192	133			30 125	239	Ecuador	500
504	298	485			215	44	5 624	249			653	56	Peru	504
508	1 184	85	1 411	44	6 078	101	57 084	163	1	14	72 515	111	Brazil	508
512	312	118			680	33	7 229	128			16 777	47	Chile	512
528	1 227	191			2 929	105	14 345	173			4 202	49	Argentina	528
600	3 414	105	61	43	7 862	163	6 383	93	2	100	23 770	124	Cyprus	600
604	41	19	289	117	1 439	176	7 258	169			2 713	188	Lebanon	604
608	82	24			1 735	84	7 139	159			2 566	96	Syria	608
616	1 260	110	104	27	16 637	64	49 019	69	13		22 516	170	Iran	616
624	2 551	112	51	42	9 435	68	32 771	100			41 320	108	Israel	624
628	86	261			561	44	4 959	92			7 078	21	Jordan	628
632	1 892	108	190	207	4 297	130	49 291	141			1 604 208	100	Saudi Arabia	632
636	47	11	18				4 101	63			21 080	113	Kuwait	

INDICES
EC SUMMARY (1)

1985 = 100

Period	INTRA-EC					EXTRA-EC					
	SITC, Rev. 2										
	0-8	0+1	2+4	3	5+6+7+8	0-8	0+1	2+4	3	5+6+7+8	
VOLUME											
Imports											
1989		128	118	118	84	133	132	109	104	107	145
1990		135	123	120	87	141	139	117	99	110	156
1991		140	134	124	92	146	149	122	97	121	167
1989	IV	136	128	122	93	141	136	115	103	112	149
1990	I	135	117	124	85	142	138	114	104	109	153
	II	136	122	120	83	142	142	117	106	111	158
	III	124	118	104	86	129	134	112	90	110	150
	IV	142	135	129	89	148	142	126	94	109	163
1991	I	140	126	128	96	146	150	121	98	123	168
	II	143	134	129	87	149	153	127	104	117	174
	III	132	130	112	91	136	148	118	96	123	166
	IV	147	144	129	96	151	153	131	100	127	170
1990	J	135	120	114	79	142	143	120	107	114	157
	J	135	118	105	87	143	139	113	97	117	153
	A	108	117	93	85	109	132	117	86	113	146
	S	130	121	113	87	135	132	106	86	100	152
	O	151	140	136	96	158	153	130	103	110	177
	N	148	141	135	85	155	147	130	94	105	171
	D	127	124	117	86	131	128	118	85	112	139
1991	J	142	133	129	103	147	158	128	107	134	176
	F	135	117	121	91	141	142	112	92	121	159
	M	144	130	135	85	150	149	123	94	113	169
	A	145	135	131	87	151	159	135	103	114	183
	M	143	137	133	92	147	154	130	108	115	173
	J	143	131	122	82	150	147	117	99	120	165
	J	149	131	116	92	157	159	125	108	129	178
	A	108	124	93	92	108	134	110	84	121	147
	S	138	135	123	90	143	151	119	97	118	172
	O	157	149	139	98	163	162	136	107	125	184
	N	146	146	131	88	151	154	129	96	130	172
	D	137	139	117	103	140	143	127	98	126	154
Exports											
1989		127	118	120	82	132	97	98	106	94	96
1990		132	123	119	82	138	97	96	102	99	96
1991		137	132	120	84	142	97	101	110	94	95
1989	IV	134	128	123	91	139	105	107	108	102	104
1990	I	133	116	125	83	140	98	99	103	99	97
	II	133	121	117	75	140	98	95	101	105	97
	III	121	116	105	77	125	92	90	97	95	90
	IV	140	133	128	86	146	100	101	112	93	98
1991	I	138	127	127	90	143	92	97	109	82	90
	II	140	131	123	79	147	96	97	112	91	95
	III	127	129	108	75	131	96	96	107	105	94
	IV	143	144	123	93	148	108	109	120	103	106
1990	J	135	121	109	75	143	100	96	100	124	99
	J	131	116	103	77	139	100	89	93	109	99
	A	103	113	98	77	103	87	88	100	86	86
	S	128	121	113	76	134	87	91	97	89	86
	O	152	140	138	92	159	105	111	120	96	104
	N	144	139	134	79	151	99	99	114	89	97
	D	125	121	112	87	129	95	94	103	93	94
1991	J	138	132	124	95	143	91	96	106	78	90
	F	133	118	120	88	140	89	99	103	81	87
	M	142	130	137	88	148	96	97	116	88	94
	A	142	130	127	80	150	97	98	115	99	95
	M	138	135	126	74	144	96	101	118	85	94
	J	140	127	117	81	148	96	91	104	90	95
	J	140	129	111	77	148	106	97	109	110	105
	A	105	122	94	72	105	89	87	102	112	86
	S	135	136	118	74	140	94	104	110	91	92
	O	155	152	137	89	161	111	115	130	107	109
	N	142	144	121	91	147	105	107	114	98	103
	D	133	136	112	100	135	107	106	114	103	105

EC does not contain data of the former German Democratic Republic. However, trade with the former German Democratic Republic has moved from Extra-EC to Intra-EC beginning on October 1990.

1985 = 100

Period	INTRA-EC					EXTRA-EC					
	0-8	0+1	2+4	3	5+6+7+8	0-8	0+1	2+4	3	5+6+7+8	
UNIT VALUE											
Imports											
1989	105	108	98	51	113	83	85	97	48	106	
1990	106	108	93	56	115	81	77	89	52	102	
1991	108	110	88	55	118	81	79	83	49	105	
1989	IV	105	108	97	53	114	83	82	96	50	106
1990	I	107	109	97	53	116	81	79	92	50	104
	II	106	110	94	47	115	78	79	91	42	103
	III	106	107	91	55	116	79	76	88	49	101
	IV	107	106	89	70	115	83	74	84	67	100
1991	I	108	109	90	58	118	79	75	82	51	102
	II	108	111	89	54	117	81	80	85	47	106
	III	109	110	87	54	119	83	81	86	48	107
	IV	108	111	87	55	118	81	80	81	49	105
1990	J	106	109	94	45	115	78	78	91	40	102
	J	106	107	92	45	118	77	77	89	39	103
	A	106	105	91	54	118	79	76	87	49	100
	S	107	106	91	66	115	82	75	87	62	101
	O	107	106	89	73	115	85	76	84	71	100
	N	106	106	88	71	115	83	74	84	68	100
	D	107	107	89	65	116	82	73	82	62	100
1991	J	108	108	90	63	117	81	74	82	57	101
	F	108	109	90	58	117	78	74	81	48	101
	M	108	110	89	53	118	78	77	82	46	102
	A	108	111	89	53	117	81	79	84	47	105
	M	108	111	89	54	117	81	80	85	48	106
	J	108	111	89	54	118	82	81	86	47	106
	J	109	111	88	54	119	83	82	87	48	108
	A	109	110	87	54	120	82	80	85	48	107
	S	108	110	86	55	118	82	80	84	49	107
	O	108	110	87	55	118	82	80	83	50	105
	N	108	112	86	57	117	82	81	82	51	105
	D	108	112	87	52	118	80	79	80	46	105
Exports											
1989	105	110	98	50	114	109	104	96	55	115	
1990	106	109	92	55	116	109	103	89	60	115	
1991	108	112	86	56	118	112	102	87	61	119	
1989	IV	105	110	98	51	114	109	105	96	57	115
1990	I	107	111	96	53	116	110	106	92	58	116
	II	106	111	93	49	115	109	105	90	53	115
	III	106	108	91	52	117	110	103	88	60	116
	IV	107	107	87	66	116	109	99	85	73	115
1991	I	108	111	88	59	118	111	99	85	63	117
	II	107	112	87	55	117	112	102	88	59	118
	III	108	111	85	55	119	113	104	88	60	120
	IV	108	113	85	54	118	112	103	87	60	118
1990	J	105	111	92	47	115	109	105	89	50	115
	J	106	110	90	47	117	110	105	89	51	116
	A	106	108	89	50	117	110	103	87	60	116
	S	107	107	92	60	116	110	101	89	71	115
	O	106	107	88	67	115	110	100	86	78	115
	N	106	108	86	67	115	109	99	84	74	114
	D	107	108	86	63	117	109	98	85	68	115
1991	J	108	110	87	61	118	111	99	86	68	117
	F	108	111	88	59	118	111	98	85	61	117
	M	108	111	87	56	118	111	100	85	60	118
	A	107	112	86	54	117	111	101	86	59	118
	M	107	112	88	56	117	112	102	90	60	118
	J	106	112	87	55	118	112	102	88	59	119
	J	109	112	84	55	119	114	104	89	60	121
	A	109	111	86	55	119	113	104	88	60	120
	S	107	110	84	55	118	113	103	87	61	119
	O	107	111	84	54	118	112	102	86	61	119
	N	108	113	85	53	117	112	103	87	62	118
	D	109	113	85	53	119	112	103	87	58	118

EC does not contain data of the former German Democratic Republic. However, trade with the former German Democratic Republic has moved from Extra-EC to Intra-EC beginning on October 1990.

TRENDS IN TRADE of main non-EC countries

Values in Mio ECU

Period	Norway		Sweden		Finland		Switzerland		Austria		
	World	EUR 12	World	EUR 12	World	EUR 12	World	EUR 12	World	EUR 12	
Imports											
1989	21 313	9 279	44 546	24 781	22 336	10 042	52 824	37 497	35 308	24 119	
1990	21 072	9 650	43 047	23 801	21 194	9 805	54 613	39 140	38 550	26 451	
1991	20 328	9 920			17 579	8 064	53 480	37 537			
1989	IV	6 217	2 524	12 108	6 762	6 305	2 832	13 837	9 916	9 278	6 258
1990	I	5 271	2 374	11 191	6 261	5 193	2 415	13 999	9 976	9 647	6 570
	II	5 568	2 482	10 796	6 056	5 734	2 647	14 160	10 007	9 322	6 421
	III	4 613	2 203	9 747	5 296	4 786	2 209	13 068	9 317	9 407	6 428
	IV	5 567	2 767	11 241	6 103	5 501	2 518	13 600	9 960	10 199	6 943
1991	I	4 764	2 260	10 074	5 594	4 516	2 075	13 403	9 532	9 657	6 537
	II	5 252	2 543	10 263	5 586	4 388	1 952	14 293	9 676	10 710	7 311
	III	4 591	2 275	9 449	5 149	4 215	1 927	12 786	8 907	9 998	6 741
	IV	5 600	2 705			4 424	2 088	13 331	9 512	10 669	7 255
1990	J	1 608	716	3 414	1 864	1 729	762	4 698	3 285	3 010	2 082
	J	1 495	701	2 743	1 508	1 593	779	4 595	3 332	3 424	2 401
	A	1 529	759	3 447	1 894	1 680	774	4 070	2 786	2 819	1 876
	S	1 589	743	3 558	1 894	1 514	656	4 402	3 199	3 164	2 151
	O	1 985	913	4 165	2 215	2 065	975	4 950	3 620	3 578	2 432
	N	2 042	1 010	3 709	2 062	1 704	794	4 546	3 337	3 517	2 404
	D	1 539	845	3 367	1 826	1 731	750	4 105	3 003	3 104	2 107
	J	1 653	796	3 433	1 838	1 516	674	4 269	3 032	2 963	1 960
1991	F	1 518	747	3 183	1 805	1 455	683	4 392	3 202	3 214	2 214
	M	1 593	717	3 458	1 952	1 545	708	4 741	3 297	3 460	2 342
	A	2 142	1 090	3 600	1 997	1 626	759	5 036	3 432	4 032	2 793
	M	1 533	740	3 634	1 862	1 483	661	4 723	3 094	3 203	2 137
	J	1 577	712	3 030	1 728	1 276	532	4 534	3 150	3 475	2 380
	J	1 514	787	2 735	1 445	1 440	692	4 701	3 337	3 542	2 464
	A	1 485	732	3 255	1 758	1 346	620	3 640	2 462	2 977	1 942
	S	1 592	756	3 459	1 945	1 430	615	4 444	3 106	3 479	2 336
1990	O	2 049	916	3 820	2 110	1 572	736	4 781	3 366	3 731	2 556
	N	2 005	996	3 398	1 905	1 378	682	4 340	3 078	3 425	2 339
	D	1 546	794			1 474	669	4 209	3 070	3 513	2 360
	J	1 514	787	2 735	1 445	1 440	692	4 701	3 337	3 542	2 464
	A	1 485	732	3 255	1 758	1 346	620	3 640	2 462	2 977	1 942
	S	1 592	756	3 459	1 945	1 430	615	4 444	3 106	3 479	2 336
	O	2 049	916	3 820	2 110	1 572	736	4 781	3 366	3 731	2 556
	N	2 005	996	3 398	1 905	1 378	682	4 340	3 078	3 425	2 339
D	1 546	794			1 474	669	4 209	3 070	3 513	2 360	
Exports											
1989	24 431	15 959	46 835	25 152	21 131	9 285	46 754	26 685	29 451	19 197	
1990	26 565	17 250	45 157	24 540	20 857	9 779	49 891	28 976	32 300	21 050	
1991	27 545	16 328			18 580	9 532	49 493	29 115			
1989	IV	6 309	4 078	12 212	6 374	5 844	2 431	12 606	7 099	7 861	4 919
1990	I	6 182	4 043	11 904	6 526	5 146	2 341	12 435	7 193	7 937	5 215
	II	5 995	3 622	11 799	6 389	5 557	2 653	12 697	7 374	8 125	5 229
	III	6 431	4 314	9 733	5 380	4 793	2 229	11 885	6 766	7 705	4 946
	IV	7 917	5 238	11 752	6 255	5 373	2 515	13 085	7 688	8 618	5 526
1991	I	6 507	4 482	11 174	6 334	4 516	2 424	12 062	7 377	7 990	5 458
	II	6 969	4 610	11 896	6 599	4 470	2 193	12 818	7 589	8 405	5 563
	III	6 598	4 268	9 847	5 393	4 684	2 455	11 696	6 685	7 963	5 172
	IV	7 927	4 631			4 885	2 441	13 063	7 540	8 809	5 646
1990	J	2 123	1 188	4 024	2 180	1 812	877	4 402	2 535	2 749	1 749
	J	1 907	1 206	2 737	1 480	1 473	686	4 257	2 402	2 623	1 691
	A	2 118	1 440	3 209	1 787	1 571	765	3 470	1 929	2 190	1 354
	S	2 406	1 668	3 788	2 112	1 749	779	4 158	2 435	2 882	1 901
	O	2 785	1 695	4 168	2 191	1 836	862	4 642	2 749	3 074	2 010
	N	2 738	1 922	4 122	2 247	1 823	889	4 614	2 724	3 035	2 008
	D	2 394	1 620	3 462	1 817	1 714	764	3 828	2 214	2 509	1 508
	J	2 377	1 661	3 640	2 080	1 555	785	3 935	2 473	2 556	1 771
1991	F	2 023	1 380	3 570	2 032	1 387	787	3 982	2 422	2 604	1 794
	M	2 107	1 421	3 964	2 222	1 564	851	4 145	2 482	2 829	1 893
	A	2 420	1 523	4 111	2 226	1 801	863	4 412	2 670	2 838	1 904
	M	2 290	1 584	3 775	2 073	1 580	814	4 302	2 503	2 681	1 761
	J	2 260	1 503	4 010	2 300	1 089	516	4 103	2 415	2 886	1 897
	J	2 244	1 462	2 951	1 570	1 635	911	4 248	2 463	2 956	1 674
	A	1 798	1 132	3 084	1 770	1 416	730	3 209	1 755	2 262	1 439
	S	2 556	1 674	3 811	2 053	1 633	814	4 239	2 468	2 766	1 858
1990	O	2 556	1 533	4 171	2 212	1 703	875	4 697	2 781	3 249	2 153
	N	3 045	1 572	3 969	2 151	1 700	866	4 438	2 571	2 909	1 904
	D	2 326	1 526			1 482	700	3 928	2 188	2 651	1 589
	J	2 244	1 462	2 951	1 570	1 635	911	4 248	2 463	2 956	1 674
	A	1 798	1 132	3 084	1 770	1 416	730	3 209	1 755	2 262	1 439
	S	2 556	1 674	3 811	2 053	1 633	814	4 239	2 468	2 766	1 858
	O	2 556	1 533	4 171	2 212	1 703	875	4 697	2 781	3 249	2 153
	N	3 045	1 572	3 969	2 151	1 700	866	4 438	2 571	2 909	1 904
D	2 326	1 526			1 482	700	3 928	2 188	2 651	1 589	

**TRENDS IN TRADE
of main non-EC countries**

12

Values in Mio ECU

Period	Yugoslavia		Turkey		Czechoslovakia		United States		Canada		
	World	EUR 12	World	EUR 12	World	EUR 12	World	EUR 12	World	EUR 12	
Imports											
fob											
1989	13 435	5 230	14 332	5 515	12 958	2 310	429 676	77 406	103 599	11 447	
1990	14 814	6 559	17 514	7 346	10 292	2 449	388 917	72 219	91 376	10 486	
1991											
1989	IV	4 212	1 527	3 705	1 685	3 923	794	108 085	19 722	25 241	2 870
1990	I	3 751	1 611	3 924	1 641	2 321	500	99 261	18 467	24 630	2 893
	II	3 739	1 769	3 984	1 827	2 667	559	97 956	18 333	25 046	2 564
	III	2 886	1 203	3 867	1 638	2 537	545	95 786	17 469	20 889	2 355
	IV	4 275	1 901	4 978	2 032	2 743	765	96 386	18 029	21 176	2 705
1991	I	3 861	2 022	3 472	1 553	1 896	434	86 582	15 834	21 026	2 356
	II	5 183	2 765	3 837	1 672	2 345	744	100 455	18 115	25 650	2 593
	III			4 121	1 926	1 789	767	105 112	17 986	24 713	2 724
	IV							103 111	18 057	24 327	2 724
1990	J	1 249	609	1 281	607	1 027	258	33 081	6 010	8 266	796
	J	994	477	1 208	540	709	151	32 781	6 582	6 824	836
	A	1 089	523	1 216	532	881	195	31 804	5 728	7 282	817
	S	803	203	1 444	565	947	200	31 201	5 159	6 783	702
	O	1 443	630	1 789	631	782	185	35 854	6 658	7 822	959
	N	1 204	537	1 673	666	786	213	31 793	5 898	7 125	853
	D	1 628	734	1 517	735	1 175	367	28 738	5 474	6 228	793
1991	J	1 258	616	1 167	482	277	158	29 607	5 142	6 996	793
	F	1 351	737	951	431	603	156	26 831	4 979	6 461	701
	M	1 252	666	1 355	640	816	120	30 144	5 714	7 568	861
	A	1 768	908	1 025	427	854	293	32 817	6 090	8 090	930
	M	1 777	960	1 406	637	791	233	33 303	6 160	8 544	857
	J	1 637	896	1 407	607	700	218	34 335	5 865	8 577	806
	J	1 423	700	1 436	714	656	246	35 922	6 749	8 151	977
	A	1 078	547	1 358	620	629	214	34 884	5 638	8 242	933
	S			1 327	592	505	307	34 308	5 399	8 320	814
	O			1 541	871	750		38 422	6 686	9 429	1 051
	N			1 504	690	854		33 210	5 510	8 261	910
	D							31 478	5 861	6 637	764
Exports											
1989		12 129	4 472	10 553	4 930	13 120	2 388	330 170	78 684	105 469	8 967
1990		11 231	5 141	10 175	5 421	9 331	2 475	308 596	77 033	99 636	8 075
1991											
1989	IV	3 534	1 132	3 254	1 463	3 610	680	82 586	19 794	26 323	2 269
1990	I	3 101	1 463	2 464	1 161	1 805	443	80 547	20 222	25 329	1 951
	II	3 053	1 464	2 251	1 168	2 513	630	82 585	20 977	27 431	2 170
	III	2 259	955	2 024	1 035	2 137	562	72 245	17 276	19 246	1 925
	IV	2 722	1 216	3 190	1 731	2 377	693	74 097	18 760	23 712	2 018
1991	I	3 415	2 068	2 531	1 434	1 386	572	76 860	20 046	22 518	1 962
	II	4 617	2 719	2 449	1 229	2 389	942	90 718	22 541	28 077	2 273
	III			2 725	1 378	2 352	936	86 183	19 878	26 066	2 022
	IV							87 645	20 942	19 056	1 971
1990	J	1 098	516	781	401	1 082	264	28 237	6 884	9 198	720
	J	1 015	429	620	329	588	154	24 278	5 791	7 581	551
	A	772	328	646	342	622	158	24 120	5 544	7 823	656
	S	473	200	759	364	927	251	23 847	5 941	8 042	718
	O	759	341	969	551	663	206	25 928	6 483	8 772	730
	N	827	371	1 005	587	699	218	23 978	5 861	7 601	693
	D	1 137	503	1 216	593	1 014	269	24 191	6 416	7 139	596
1991	J	1 105	627	787	470	354	156	24 554	6 129	7 397	621
	F	1 132	710	752	445	479	190	23 601	6 002	7 036	650
	M	1 178	731	992	519	553	226	28 705	7 915	8 085	691
	A	1 401	837	730	372	797	301	29 765	7 752	9 094	722
	M	1 782	1 080	883	438	797	318	30 162	7 301	9 473	767
	J	1 434	802	836	418	795	322	30 790	7 488	9 510	784
	J	1 959	1 076	864	414	864	343	29 178	6 925	8 533	692
	A	1 165	604	908	469	740	270	28 372	6 389	8 888	638
	S			953	496	748	323	28 633	6 564	8 645	691
	O			1 084	536	932		30 988	7 288	9 580	676
	N			1 059	561	877		29 512	6 899	8 667	688
	D							27 144	6 755	8 009	608

TRENDS IN TRADE of main non-EC countries

Values in Mio ECU

Period	Israel		Malaysia		Singapore		China		South Korea		
	World	EUR 12	World	EUR 12	World	EUR 12	World	EUR 12	World	EUR 12	
Imports											
1989		11 914	6 203	20 502	2 848	45 104	5 644	53 678	8 285	53 894	5 886
1990		12 026	5 933	22 906	3 365	47 866	6 138	41 944	6 353	53 894	6 035
1991		13 643	6 511								
1989	IV	3 074	1 588	5 654	818	11 716	1 473	13 757	1 990	13 585	1 525
1990	I	2 997	1 524	5 273	782	11 691	1 512	8 758	1 252	13 142	1 415
	II	2 972	1 477	5 536	816	11 685	1 459	10 536	1 504	13 663	1 472
	III	2 864	1 389	5 824	854	11 477	1 506	9 950	1 426	13 109	1 457
	IV	3 191	1 547	6 211	888	12 945	1 652	14 320	1 876	13 957	1 675
1991	I	2 891	1 339	6 445	946	12 529	1 527	8 377	1 332	14 216	1 729
	II	3 628	1 656	7 584	1 034	13 727	1 636	13 189	1 660	16 730	1 935
	III	3 340	1 539	8 204	1 068	14 193	1 690	13 994	1 674	16 860	1 985
	IV	3 850	2 002								
1990	J	939	460	1 866	259	4 068	513	3 280	483	4 469	481
	J	973	495	1 874	297	3 852	507	3 487	472	4 291	462
	A	947	438	1 964	262	3 869	513	3 273	479	4 583	543
	S	944	456	1 886	294	3 757	483	3 189	475	4 235	451
	O	1 072	526	2 255	273	4 376	621	5 326	437	4 715	541
	N	1 113	524	1 913	290	4 348	517	3 863	455	4 622	558
	D	1 007	497	2 043	325	4 221	514	5 131	984	4 619	576
1991	J	918	376	2 055	292	4 283	448	2 262	299	4 394	516
	F	820	414	1 879	241	3 845	468	2 256	336	4 522	653
	M	1 153	549	2 510	413	4 301	610	3 859	697	5 299	560
	A	1 078	478	2 458	356	4 283	545	4 299	507	5 350	615
	M	1 227	555	2 534	370	4 665	569	4 373	611	5 774	662
	J	1 323	622	2 592	308	4 779	522	4 517	542	5 606	658
	J	1 289	603	2 938	371	5 168	665	4 590	596	5 888	758
	S	1 154	532	2 757	357	4 695	526	4 767	522	5 886	568
	S	897	404	2 509	341	4 341	479	4 637	557	5 276	658
	O	1 456	734	2 727	391	4 423	542	4 394	564	5 563	644
	N	1 170	604	2 125	301	5 081	577	6 157	701	5 425	655
	D	1 224	664								
Exports											
1989		9 664	2 907	22 736	3 502	40 634	5 478	48 027	4 429	54 909	6 503
1990		9 466	3 221	23 103	3 454	41 426	5 969	50 604	4 603	47 309	6 140
1991		9 595	3 449								
1989	IV	2 538	734	5 948	944	10 806	1 421	13 699	1 232	13 569	1 480
1990	I	2 500	894	5 493	858	9 919	1 355	10 245	1 031	11 529	1 365
	II	2 276	841	5 547	841	9 825	1 407	12 162	1 114	12 970	1 536
	III	2 285	771	5 732	880	10 162	1 506	12 754	1 054	11 847	1 604
	IV	2 413	837	6 279	880	11 421	1 678	18 795	2 325	11 084	1 619
1991	I	2 269	918	5 947	949	10 950	1 562	10 045	1 146	10 415	1 646
	II	2 358	864	6 699	1 032	12 210	1 657	14 399	1 391	12 286	1 770
	III	2 253	703	7 771	1 094	12 853	1 793	16 211	1 484	13 335	1 920
	IV	2 713	947								
1990	J	763	274	1 948	300	3 375	478	4 172	359	4 652	551
	J	861	269	1 839	270	3 326	459	4 058	385	4 352	515
	A	650	242	1 952	306	3 394	516	4 201	373	3 796	557
	S	774	261	1 941	304	3 442	531	4 495	296	3 700	532
	O	762	251	2 165	289	3 968	605	6 443	862	4 011	574
	N	823	301	2 056	298	3 705	526	5 763	792	3 749	595
	D	828	286	2 058	293	3 747	548	6 589	670	3 324	450
1991	J	755	334	2 051	297	3 942	549	2 930	301	3 742	623
	F	674	277	1 712	287	3 060	454	2 934	335	3 165	525
	M	839	307	2 184	365	3 948	560	4 180	510	3 507	498
	A	715	283	1 966	280	3 928	574	4 364	442	3 859	568
	M	818	286	2 377	362	3 923	535	4 893	458	4 309	630
	J	825	295	2 357	390	4 358	548	5 143	491	4 119	572
	J	842	243	2 650	343	4 528	608	5 551	525	4 728	684
	A	713	219	2 641	418	4 201	605	5 303	515	4 157	601
	S	698	241	2 480	333	4 123	579	5 157	444	4 451	635
	O	899	303	2 585	367	4 305	636	5 156	409	4 628	684
	N	862	334	2 644	400	3 764	538	7 567	800	4 154	584
	D	951	311								

TRENDS IN TRADE
of main non-EC countries

12

Values in Mio ECU

Period	Japan		Taiwan		Hong Kong		Australia		New Zealand		
	World	EUR 12	World	EUR 12	World	EUR 12	World	EUR 12	World	EUR 12	
Imports											
Job											
1989	191 375	25 743	47 423	6 001	65 486	6 516	37 167	8 217	7 973	1 549	
1990	184 219	27 643	42 967	5 784	64 771	6 322	30 735	6 972	7 461	1 426	
1991								6 780	1 233		
1989	IV	49 038	6 963	11 544	1 430	16 170	1 566	9 238	2 238	2 307	478
1990	I	45 069	6 781	11 139	1 652	14 095	1 440	8 082	1 864	1 824	374
	II	44 146	6 824	11 032	1 482	16 712	1 628	7 452	1 687	1 803	345
	III	43 606	6 996	10 216	1 330	16 284	1 543	7 680	1 743	1 942	367
	IV	51 156	6 918	10 698	1 282	17 534	1 700	7 559	1 687	1 889	343
1991	I	46 188	6 332	11 339	1 523	15 616	1 544	7 030	1 531	1 591	296
	II	47 400	6 327	13 178	1 571	21 329	1 961	7 518	1 636	1 662	341
	III	48 457	6 465	13 517	1 658	22 207	1 930			1 840	320
	IV									1 703	277
1990	J	13 985	2 244	3 412	463	5 464	532	2 355	517	557	112
	J	14 724	2 538	3 814	513	5 557	513	2 852	609	648	121
	A	14 442	2 327	3 247	423	5 446	533	2 580	607	662	125
	S	14 440	2 130	3 155	394	5 282	497	2 448	527	632	121
	O	17 368	2 381	3 670	415	6 016	584	2 777	582	663	124
	N	17 017	2 386	3 438	405	5 954	585	2 647	656	738	130
	D	16 771	2 151	3 550	462	5 564	531	2 135	449	488	89
1991	J	15 383	2 130	4 200	587	5 731	526	2 602	589	545	109
	F	14 377	1 966	3 196	427	4 172	436	2 197	430	536	95
	M	16 428	2 236	3 942	529	5 714	579	2 231	512	510	92
	A	14 692	1 973	4 422	548	6 974	695	2 540	579	562	136
	M	16 910	2 282	4 261	503	7 215	620	2 618	568	597	114
	J	15 798	2 072	4 495	520	7 141	646	2 360	490	504	90
	J	17 370	2 452	4 780	576	7 748	712			666	102
	A	16 206	2 156	4 407	498	7 309	646			626	126
	S	14 861	1 856	4 350	584	7 151	572			548	92
	O	17 493	2 314	4 540	513	7 377	681			633	95
	N	16 345	2 199	4 266	485	7 244	685			568	96
	D									502	85
Exports											
1989	249 761	43 827	60 087	8 770	66 361	10 119	33 575	4 644	8 056	1 327	
1990	225 407	42 373	52 782	8 457	64 506	10 962	30 557	4 021	7 449	1 164	
1991									7 748	1 127	
1989	IV	61 727	10 669	14 644	2 031	17 224	2 609	8 662	1 211	1 844	321
1990	I	55 340	10 617	12 652	2 013	13 771	2 175	7 455	1 111	1 963	361
	II	55 011	10 251	13 597	2 154	16 173	2 520	7 896	974	2 064	297
	III	55 678	10 297	13 580	2 118	16 941	2 928	7 709	932	1 750	234
	IV	59 144	10 857	12 996	2 151	17 434	3 272	7 660	931	1 693	278
1991	I	57 222	11 910	12 579	2 344	14 645	2 897	7 405	869	1 780	285
	II	62 403	12 201	16 303	2 784	20 086	3 567	8 794	1 048	2 131	298
	III	67 163	11 919	17 164	2 528	22 760	3 829			1 939	229
	IV									1 917	309
1990	J	19 439	3 539	4 313	672	5 571	659	2 707	289	734	94
	J	18 952	3 447	4 850	789	5 774	1 003	2 515	276	598	91
	A	17 042	3 174	4 384	710	5 810	1 030	2 659	305	590	73
	S	19 684	3 676	4 247	639	5 357	894	2 535	352	563	70
	O	19 758	3 545	4 581	722	6 083	1 041	2 641	287	579	110
	N	18 638	3 459	4 408	722	6 000	1 106	2 527	293	596	95
	D	20 747	3 852	4 007	707	5 340	1 125	2 493	351	519	74
1991	J	16 082	3 317	4 572	839	5 498	1 084	2 433	300	544	92
	F	18 054	3 812	3 548	655	4 251	949	2 391	270	606	90
	M	23 087	4 781	4 460	850	4 896	864	2 581	299	630	104
	A	19 916	4 021	4 651	821	6 324	1 119	2 817	333	657	110
	M	20 399	4 064	5 685	995	6 898	1 217	2 994	405	788	114
	J	22 088	4 116	5 987	968	6 864	1 231	2 983	310	686	74
	J	23 171	4 085	6 167	896	7 815	1 357			698	84
	A	21 093	3 691	5 234	782	7 398	1 296			650	69
	S	22 899	4 143	5 763	850	7 546	1 175			590	76
	O	23 500	4 200	5 489	805	7 708	1 187			603	80
	N	21 541	3 694	5 565	836	7 453	1 155			709	141
	D									604	88

CONVERSION RATES

Member states of the EC, United States, Japan and Switzerland (1)

Period	Belg.-Lux	Denmark	Germany	Greece	Spain	France	Ireland
	1 000 BFR = ... ECU	1 000 DKR = ... ECU	1 000 DM = ... ECU	1 000 DR = ... ECU	1 000 PTA = ... ECU	1 000 FF = ... ECU	1 000 IRL = ... ECU
1987	23,234	126,828	482,735	6,399	7,034	144,319	1 289,577
1988	23,026	125,762	482,067	5,967	7,267	142,117	1 289,205
1989	23,052	124,235	483,057	5,592	7,688	142,372	1 287,303
1990	23,571	127,283	487,308	4,965	7,727	144,632	1 302,477
1991	23,684	126,445	487,624	4,440	7,784	143,404	1 302,407
1989							
I	22,915	123,528	480,088	5,744	7,685	141,172	1 282,324
II	22,988	123,659	481,278	5,637	7,651	142,146	1 284,987
III	23,035	124,077	482,148	5,579	7,692	142,559	1 286,811
IV	23,273	125,706	488,854	5,416	7,645	143,642	1 295,218
1990							
I	23,504	127,270	490,501	5,201	7,601	144,622	1 301,727
II	23,840	127,959	487,527	4,985	7,797	144,953	1 306,998
III	23,533	126,846	484,079	4,926	7,840	144,362	1 298,656
IV	23,610	127,088	487,151	4,768	7,701	144,597	1 302,688
1991							
I	23,685	126,844	487,843	4,563	7,792	143,430	1 299,993
II	23,612	126,648	485,765	4,456	7,836	143,406	1 299,547
III	23,664	126,084	487,244	4,421	7,782	143,372	1 302,896
IV	23,772	126,241	489,618	4,332	7,728	143,408	1 307,043
1992							
I	23,785	126,212	489,589	4,239	7,759	143,866	1 305,304
1990							
M	23,602	127,963	489,927	5,142	7,637	145,165	1 305,822
A	23,648	128,215	488,935	5,036	7,709	145,569	1 310,750
M	23,644	128,094	488,119	4,961	7,808	144,968	1 308,503
J	23,628	127,588	485,640	4,964	7,868	144,383	1 302,058
J	23,489	127,035	483,526	4,937	7,886	144,141	1 296,686
A	23,522	126,465	483,624	4,906	7,890	144,133	1 297,416
S	23,592	127,057	485,187	4,937	7,736	144,859	1 302,195
O	23,565	127,130	485,138	4,833	7,732	144,864	1 301,096
N	23,617	127,106	487,199	4,756	7,700	144,711	1 304,063
D	23,656	127,016	489,553	4,703	7,664	144,145	1 303,027
1991							
J	23,690	126,776	488,088	4,612	7,744	143,684	1 302,470
F	23,714	126,876	488,186	4,557	7,803	143,421	1 298,975
M	23,852	126,887	487,234	4,518	7,835	143,158	1 298,295
A	23,579	126,669	484,910	4,474	7,855	143,489	1 296,650
M	23,613	126,940	485,739	4,441	7,847	143,271	1 300,158
J	23,647	126,321	486,691	4,453	7,803	143,460	1 301,958
J	23,647	125,897	486,774	4,449	7,772	143,424	1 302,088
A	23,668	126,020	487,251	4,415	7,802	143,381	1 302,799
S	23,678	126,356	487,753	4,396	7,774	143,304	1 303,880
O	23,718	126,446	488,365	4,381	7,745	143,256	1 305,873
N	23,774	126,114	489,735	4,326	7,744	143,327	1 307,899
D	23,830	126,138	490,945	4,282	7,693	143,670	1 307,490
1992							
J	23,808	126,325	490,275	4,248	7,738	143,741	1 305,156
F	23,787	126,191	489,136	4,236	7,787	143,707	1 305,447
M	23,779	126,119	489,313	4,232	7,755	144,136	1 305,325
1990							
J-M	23,504	127,270	490,501	5,201	7,601	144,622	1 301,727
J-A	23,537	127,485	490,143	5,162	7,625	144,838	1 303,783
J-M	23,559	127,612	489,718	5,119	7,663	144,865	1 304,769
J-J	23,570	127,608	489,060	5,093	7,695	144,788	1 304,334
J-J	23,558	127,522	488,224	5,069	7,723	144,691	1 303,185
J-A	23,553	127,384	487,619	5,047	7,736	144,618	1 302,429
J-S	23,557	127,349	487,363	5,036	7,736	144,643	1 302,406
J-O	23,558	127,325	487,118	5,013	7,736	144,667	1 302,263
J-N	23,564	127,305	487,128	4,987	7,732	144,671	1 302,433
J-D	23,571	127,283	487,308	4,965	7,727	144,632	1 302,477
1991							
J-J	23,690	126,776	488,088	4,612	7,744	143,684	1 302,470
J-F	23,701	126,823	488,708	4,596	7,772	143,561	1 300,805
J-M	23,685	126,844	487,843	4,563	7,792	143,430	1 299,993
J-A	23,659	126,799	487,099	4,540	7,808	143,445	1 299,147
J-M	23,649	126,828	486,824	4,520	7,816	143,410	1 299,351
J-J	23,649	126,746	486,803	4,509	7,816	143,418	1 299,770
J-J	23,649	126,612	486,798	4,500	7,807	143,419	1 300,131
J-A	23,651	126,535	486,857	4,488	7,807	143,414	1 300,478
J-S	23,654	126,514	486,954	4,478	7,803	143,402	1 300,854
J-O	23,661	126,506	487,106	4,467	7,797	143,386	1 301,394
J-N	23,671	126,471	487,341	4,454	7,792	143,381	1 301,975
J-D	23,684	126,445	487,624	4,440	7,784	143,404	1 302,407
1992							
J-J	23,808	126,325	490,275	4,248	7,738	143,741	1 305,156
J-F	23,788	126,261	489,733	4,242	7,761	143,725	1 305,294
J-M	23,785	126,212	489,589	4,239	7,759	143,866	1 305,304

(1) The ECU is a 'basket' monetary unit based on the market exchange rates of a certain quantity of each Community currency weighted on the basis of the average gross national product over five years and of the intra-Community trade of each Member State. The rates used here are annual averages of the daily rates.

Member states of the EC, United States, Japan and Switzerland (1)

Period	Italy	Netherlands	Portugal	United Kingdom	United States	Japan	Switzerland	
	1 000 LIT = ... ECU	1 000 HFL = ... ECU	1 000 ESC = ... ECU	1 000 UKL = ... ECU	1 000 USD = ... ECU	1 000 YEN = ... ECU	1 000 SFR = ... ECU	
1987	0,669	428,416	6,149	1 419,303	866,221	6,002	582,140	
1988	0,650	428,304	5,880	1 505,040	845,680	6,602	578,630	
1989	0,662	428,218	5,767	1 485,218	907,647	6,582	555,525	
1990	0,657	432,504	5,522	1 400,853	785,281	5,445	567,479	
1991	0,652	432,717	5,599	1 426,509	806,998	6,006	563,618	
1989	I	0,655	425,356	5,842	1 552,033	887,918	6,916	562,060
	II	0,661	426,947	5,804	1 510,713	930,813	6,737	549,070
	III	0,659	427,604	5,758	1 480,405	927,240	6,520	559,009
	IV	0,664	433,086	5,664	1 405,142	886,627	6,197	551,843
1990	I	0,661	435,231	5,561	1 373,419	829,504	5,606	550,837
	II	0,664	433,266	5,526	1 371,140	817,835	5,272	567,408
	III	0,655	429,599	5,482	1 435,952	771,313	5,311	577,097
	IV	0,648	431,965	5,518	1 424,349	731,770	5,601	575,440
1991	I	0,651	432,796	5,536	1 424,313	745,556	5,581	571,416
	II	0,654	431,163	5,577	1 438,485	842,034	6,088	571,409
	III	0,653	432,406	5,667	1 430,922	849,769	6,228	559,606
	IV	0,651	434,484	5,612	1 412,733	797,137	6,154	555,330
1992	I	0,651	434,904	5,676	1 402,922	792,010	6,164	544,769
1990	M	0,664	435,112	5,548	1 356,771	835,233	5,452	552,501
	A	0,666	434,384	5,525	1 350,908	825,334	5,211	554,837
	M	0,664	434,005	5,523	1 363,282	811,557	5,385	572,433
	J	0,662	431,492	5,529	1 398,537	817,735	5,315	573,891
	J	0,660	429,150	5,505	1 432,396	792,657	5,314	569,019
	A	0,656	429,258	5,472	1 443,466	759,786	5,155	580,285
	S	0,650	430,470	5,466	1 431,664	761,458	5,489	582,669
	O	0,648	430,369	5,500	1 438,663	739,508	5,699	577,161
	N	0,648	431,952	5,534	1 422,315	724,144	5,614	576,037
	D	0,649	433,928	5,523	1 409,819	731,417	5,474	572,685
1991	J	0,649	432,940	5,480	1 424,782	736,637	5,514	579,371
	F	0,650	433,180	5,550	1 420,039	722,486	5,543	570,373
	M	0,653	432,249	5,584	1 428,090	780,890	5,696	563,930
	A	0,654	430,374	5,586	1 444,995	826,057	6,027	573,579
	M	0,654	431,133	5,586	1 439,410	833,903	6,038	573,237
	J	0,655	432,025	5,558	1 430,750	868,553	6,210	567,254
	J	0,654	432,076	5,639	1 434,449	870,421	6,312	561,627
	A	0,652	432,356	5,683	1 430,582	850,060	6,213	559,087
	S	0,652	432,820	5,679	1 427,434	827,938	6,154	557,952
	O	0,653	433,396	5,679	1 421,525	825,491	6,315	558,163
	N	0,650	434,592	5,616	1 413,084	794,963	6,133	553,462
	D	0,649	435,625	5,534	1 402,393	768,976	6,001	554,063
1992	J	0,650	435,339	5,662	1 400,186	772,463	6,173	551,727
	F	0,651	434,650	5,685	1 407,386	791,847	6,208	543,771
	M	0,651	434,701	5,682	1 401,616	812,717	6,117	538,874
1990	J-M	0,661	435,231	5,561	1 373,419	829,504	5,606	550,837
	J-A	0,662	435,036	5,553	1 368,202	828,548	5,510	551,748
	J-M	0,663	434,820	5,547	1 367,168	824,926	5,461	546,120
	J-J	0,662	434,284	5,544	1 372,090	823,771	5,437	558,753
	J-J	0,662	433,508	5,538	1 380,792	818,961	5,418	560,265
	J-A	0,661	432,949	5,529	1 386,640	810,741	5,384	562,791
	J-S	0,660	432,687	5,523	1 393,070	805,224	5,394	564,831
	J-O	0,659	432,434	5,520	1 397,866	797,537	5,425	566,142
	J-N	0,658	432,388	5,521	1 400,129	790,008	5,442	567,057
	J-D	0,657	432,504	5,522	1 400,853	785,281	5,445	567,479
1991	J-J	0,649	432,940	5,480	1 424,782	736,637	5,514	579,371
	J-F	0,650	433,054	5,513	1 422,520	729,826	5,527	575,050
	J-M	0,651	432,796	5,536	1 424,313	745,556	5,581	571,416
	J-A	0,652	432,180	5,548	1 429,468	764,403	5,687	571,961
	J-M	0,652	431,967	5,556	1 429,435	777,484	5,755	572,220
	J-J	0,653	431,977	5,556	1 431,365	790,664	5,823	571,412
	J-J	0,653	431,993	5,569	1 431,846	802,336	5,895	569,859
	J-A	0,653	432,040	5,584	1 431,680	808,244	5,934	568,434
	J-S	0,653	432,126	5,594	1 431,211	810,373	5,958	567,237
	J-O	0,653	432,262	5,603	1 430,157	811,978	5,995	566,242
	J-N	0,652	432,470	5,604	1 428,608	810,425	6,007	565,071
	J-D	0,652	432,717	5,599	1 426,509	806,998	6,006	563,618
1992	J-J	0,650	435,339	5,662	1 400,186	772,463	6,173	551,727
	J-F	0,651	435,011	5,673	1 403,605	781,574	6,190	547,909
	J-M	0,651	434,904	5,676	1 402,922	792,010	6,164	544,769

(1) The ECU is a "basket" monetary unit based on the market exchange rates of a certain quantity of each Community currency weighted on the basis of the average gross national product over five years and of the intra-Community trade of each Member State. The rates used here are annual averages of the daily rates.

EC TRADE IN AGRICULTURAL PRODUCTS

main product groups

Imports

Quantity in 1000 kg

January - December 1991

SITC Rev.3	Trading partners Products	EUR 12	UEBL	DK	D	GR	E	F	IRL	I	NL	P	UK
WORLD													
0	Food and live animals	166 034 947	17 967 926	4 789 445	33 416 872	1 982 522	12 224 248	20 010 081	3 370 933	21 982 712	26 857 162	5 080 845	18 352 201
1	Beverages and tobacco	18 528 094	1 195 117	181 741	2 535 431	121 646	340 277	3 249 710	183 239	563 166	8 292 045	80 434	1 785 288
21	Hides, skins and furskins, undressed	965 838	33 655	7 859	80 024	10 514	95 221	84 904	2 609	453 798	106 248	29 867	61 139
22	Oil seeds, nuts and kernels	17 918 543	2 215 767	64 709	4 345 270	297 765	2 505 746	599 667	33 815	1 149 199	4 593 150	1 134 269	979 186
231	Natural rubber	908 966	50 828	1 755	233 963	12 402	108 348	186 056	9 276	133 123	16 291	9 066	147 858
24	Wood, lumber and cork	33 718 850	3 707 211	1 162 076	5 122 341	581 168	2 874 362	3 273 610	222 256	9 383 398	2 648 503	574 862	4 167 063
261--265,268	Natural textile fibres	2 424 283	229 974	11 009	486 974	35 695	161 828	342 271	35 547	627 043	47 790	204 421	241 731
29	Crude animal and vegetable materials n.e.s.	4 171 571	408 268	238 199	1 216 690	22 244	157 563	723 922	40 310	296 236	544 452	54 778	468 909
4	Animal and vegetable oils and fats	9 249 015	897 288	350 583	1 978 099	136 133	591 968	1 022 235	89 788	1 086 381	1 633 930	77 303	1 385 307
592.1	Starch, inulin, gluten and gluten flour	760 741	44 488	28 559	202 916	9 595	21 839	133 842	8 805	55 096	81 630	3 176	170 795
	Total agricultural products	254 678 848	26 750 522	6 835 935	49 618 580	3 209 684	19 081 400	29 626 298	3 996 578	35 730 152	44 821 201	7 249 021	27 759 477
INTRA-EC													
0	Food and live animals	96 252 420	13 348 454	1 953 300	20 687 305	1 474 702	4 720 433	10 238 342	2 105 216	14 399 254	15 396 337	2 300 581	9 628 496
1	Beverages and tobacco	15 475 620	1 145 581	141 067	2 040 322	98 677	221 590	1 427 455	177 818	485 917	8 187 781	69 991	1 479 421
21	Hides, skins and furskins, undressed	605 095	26 952	4 769	34 105	6 363	65 842	24 165	2 249	271 720	93 348	24 736	50 846
22	Oil seeds, nuts and kernels	3 547 114	1 084 432	13 981	1 044 215	12 321	65 419	275 033	22 174	81 268	560 548	233 311	154 412
231	Natural rubber	46 868	15 547	661	16 009	169	696	2 197	1 619	3 476	3 383	1 058	1 753
24	Wood, lumber and cork	12 035 964	2 812 405	206 295	1 625 230	4 075	1 614 259	1 358 358	34 246	2 511 718	1 163 666	143 908	561 804
261--265,268	Natural textile fibres	567 252	143 193	3 105	87 543	2 699	23 865	78 928	11 370	117 130	25 806	17 262	56 351
29	Crude animal and vegetable materials n.e.s.	2 800 185	377 936	69 005	883 438	15 226	84 141	579 272	34 798	178 625	274 481	19 647	283 616
4	Animal and vegetable oils and fats	4 855 460	577 854	250 172	1 849 484	107 652	291 179	717 690	86 181	615 343	695 656	31 369	632 880
592.1	Starch, inulin, gluten and gluten flour	665 695	43 931	28 558	120 182	9 574	21 709	126 281	8 804	54 681	81 252	3 078	167 645
	Total agricultural products	136 651 673	19 576 285	2 670 913	27 387 833	1 731 458	7 109 133	14 827 721	2 484 475	18 719 132	26 482 258	2 845 241	13 017 224
EXTRA-EC													
0	Food and live animals	69 608 085	4 591 112	2 836 123	12 632 048	507 591	7 498 197	9 770 522	1 265 717	7 582 162	11 420 733	2 780 175	8 723 705
1	Beverages and tobacco	3 050 456	48 831	40 674	495 109	22 964	118 204	1 821 772	5 421	76 910	104 264	10 440	305 867
21	Hides, skins and furskins, undressed	360 577	6 703	3 090	45 919	4 131	29 375	60 601	360	182 074	12 900	5 131	10 293
22	Oil seeds, nuts and kernels	14 362 069	1 131 335	50 728	3 300 974	285 443	2 440 327	321 669	11 641	1 067 837	4 026 383	900 958	824 774
231	Natural rubber	862 098	35 281	1 094	21 954	12 233	107 652	183 859	7 657	129 647	12 908	7 708	146 105
24	Wood, lumber and cork	21 677 333	894 743	955 781	3 497 066	577 046	1 260 103	1 915 252	188 010	6 868 282	1 484 837	430 954	3 605 259
261--265,268	Natural textile fibres	1 856 378	86 769	7 904	399 429	32 996	137 365	263 313	24 177	509 902	21 984	187 159	185 380
29	Crude animal and vegetable materials n.e.s.	1 345 792	30 330	147 915	330 862	7 012	73 420	144 568	5 512	117 593	268 156	35 131	185 293
4	Animal and vegetable oils and fats	4 390 219	319 434	100 411	1 127 833	28 481	300 734	304 544	3 607	468 540	938 274	45 934	752 427
592.1	Starch, inulin, gluten and gluten flour	14 933	557	1	2 621	21	130	7 561	1	415	378	98	3 150
	Total agricultural products	117 527 940	7 145 095	4 143 721	22 049 815	1 477 918	11 965 507	14 793 661	1 512 103	17 003 362	18 290 817	4 403 688	14 742 253
CLASS 1													
0	Food and live animals	20 097 673	1 254 308	567 756	3 121 791	165 275	2 912 554	1 911 248	765 609	2 559 323	2 779 590	1 070 933	2 989 286
1	Beverages and tobacco	2 289 125	14 038	25 782	249 278	7 905	37 867	1 743 794	2 116	54 362	37 914	775	115 294
21	Hides, skins and furskins, undressed	226 002	5 306	2 458	31 296	1 070	20 398	56 465	225	90 714	7 519	2 446	8 105
22	Oil seeds, nuts and kernels	6 917 115	705 984	34 153	1 827 176	105 921	1 408 955	175 703	8 054	230 866	1 590 449	345 917	483 937
231	Natural rubber	3 618	94	20	431	310	802	187	1 229	97	67	381	
24	Wood, lumber and cork	12 860 752	454 576	778 804	1 941 237	252 518	399 181	815 930	130 536	4 651 269	713 313	15 504	2 707 884
261--265,268	Natural textile fibres	815 523	40 754	4 429	163 149	13 811	59 004	122 150	12 651	267 314	11 866	32 500	87 895
29	Crude animal and vegetable materials n.e.s.	618 740	14 988	136 051	106 436	2 589	30 997	55 815	2 190	45 159	100 788	19 804	103 923
4	Animal and vegetable oils and fats	615 999	74 615	23 793	158 552	4 062	91 304	22 346	1 256	72 366	254 980	4 837	107 798
592.1	Starch, inulin, gluten and gluten flour	1 537	2	1	99	1	44	109	1	82	89	85	1 024
	Total agricultural products	44 646 084	2 564 665	1 573 247	7 599 445	553 152	4 960 614	4 904 452	922 825	7 972 584	5 496 605	1 492 868	6 605 527
CLASS 2													
0	Food and live animals	42 347 577	2 524 847	1 480 183	7 511 043	257 301	4 268 710	7 042 811	405 722	3 793 320	8 196 305	1 570 604	5 296 731
1	Beverages and tobacco	582 839	28 217	13 399	151 982	11 944	69 186	67 943	3 208	14 850	56 983	7 768	157 359
21	Hides, skins and furskins, undressed	43 523	210	15	452	1 642	6 764	3 338	31	28 182	222	1 339	1 328
22	Oil seeds, nuts and kernels	6 713 071	397 570	11 111	1 236 946	143 300	1 013 154	128 597	3 587	687 453	2 289 176	550 982	251 195
231	Natural rubber	857 032	35 187	1 074	216 997	12 233	107 222	183 017	7 404	127 864	12 732	7 635	145 667
24	Wood, lumber and cork	4 930 409	269 036	15 154	475 423	148 210	799 604	937 815	28 620	959 565	508 282	414 928	373 772
261--265,268	Natural textile fibres	763 723	37 291	3 288	183 711	15 608	56 937	62 488	8 181	161 751	5 450	143 921	85 097
29	Crude animal and vegetable materials n.e.s.	440 706	6 286	5 338	112 579	2 020	36 946	64 031	3 025	46 945	79 925	15 099	68 512
4	Animal and vegetable oils and fats	3 318 785	227 631	76 495	854 759	21 843	203 505	258 404	2 350	365 993	631 243	41 052	635 510
592.1	Starch, inulin, gluten and gluten flour	8 900	60	1	1 857	1	62	284	1	65 446	78 952	3	2 115
	Total agricultural products	60 006 565	3 526 335	1 606 057	10 745 749	614 102	6 562 090	8 752 738	462 128	6 186 165	11 780 574	2 753 341	7 017 286
ACP (68)													
0	Food and live animals	5 722 606	220 801	86 627	600 315	23 128	228 107	1 030 442	84 833	413 808	693 446	234 788	2 106 311
1	Beverages and tobacco	159 880	7 971	5 174	41 144	4 726	13 418	5 736	1 252	551	25 318	2 642	51 948
21	Hides, skins and furskins, undressed	16 621	73	30	395	1 258	2 228	330	31	10 269	170	1 163	1 032
22	Oil seeds, nuts and kernels	188 397	724	1 503	55 433	3 954	1 345	1 346	68 680	18 685	8 106	28 621	
231	Natural rubber	174 259	1 813	106	27 096	3 734	24 508	46 987	3 789	22 955	1 962	1 276	40 033
24	Wood, lumber and cork	2 850 122	59 572	5 110	270 663	146 205	421 352	751 390	23 203	589 169	130 896	387 103	65 459
261--265,268	Natural textile fibres	236 600	8 373	21	56 394	486	13 718	16 179	5 531	40 361	974	85 612	8 951
29	Crude animal and vegetable materials n.e.s.	68 113	2 202	1 348	12 764	167	1 266	15 055	6	5 211	21 764	178	8 152
4	Animal and vegetable oils and fats	458 979	11 114	3 416	110 205	62	86 361	62	1	65 446	78 952	3	103 419
592.1	Starch, inulin, gluten and gluten flour	5	5	3	3	2	2	2	1	1	1	1	1
	Total agricultural products	9 875 582	312 643	103 305	1 174 047	183 695	706 007	1 953 826	118 645	1 216 450	972 167	720 871	2 413 926
CLASS 4													
0	Food and live animals	3 843 531	126 950										

EC TRADE IN AGRICULTURAL PRODUCTS

main product groups

Imports

Values in 1000 ECU

14

January - December 1991

EUR 12	UEBL	DK	D	GR	E	F	IRL	I	NL	P	UK	Trading partners	SITC
												Products	Rev. 3
WORLD													
108 491 176	8 696 567	2 804 709	26 151 239	1 913 720	6 704 604	16 629 404	1 601 485	15 942 529	11 021 311	2 216 467	14 809 141	Food and live animals	0
14 027 402	1 143 652	313 494	3 201 182	294 371	1 091 492	1 941 803	227 051	1 542 736	1 422 415	145 438	2 703 768	Beverages and tobacco	1
1 713 666	49 702	91 427	163 841	27 384	144 203	124 690	2 529	839 477	131 523	43 718	95 172	Hides, skins and furskins, undressed	21
4 541 962	570 354	25 449	1 152 211	79 331	545 233	177 084	8 522	290 148	1 092 740	292 516	308 284	Oil seeds, nuts and kernels	22
679 038	36 914	1 634	170 495	8 873	86 359	140 431	7 812	105 503	11 863	7 062	102 092	Natural rubber	23
8 903 367	626 020	362 375	1 602 222	203 994	624 604	872 793	87 006	2 098 137	759 396	177 746	1 489 074	Wood, lumber and cork	24
4 538 698	294 026	16 395	947 298	73 220	220 593	556 418	62 539	1 647 910	53 527	287 145	379 627	Natural textile fibres	24
6 979 788	334 157	202 401	2 650 592	58 218	277 368	1 186 822	54 513	727 316	651 916	65 926	770 559	Crude animal and vegetable materials n.e.s.	29
4 760 488	361 813	121 039	783 784	153 444	281 040	595 538	53 965	1 277 364	529 783	65 927	536 791	Animal and vegetable oils and fats	4
382 591	23 798	13 871	97 141	6 247	10 779	66 137	5 137	29 713	37 995	2 291	89 482	Starch, inulin, gluten and gluten flour	4
155 018 176	12 137 003	3 952 794	36 920 005	2 818 802	9 986 365	22 291 120	2 110 559	24 500 833	15 712 469	3 304 236	21 283 990	Total agricultural products	592.1
INTRA-EC													
73 353 144	6 829 329	1 326 173	18 208 983	1 486 823	3 522 866	11 232 532	1 344 395	11 729 947	7 231 357	1 291 922	9 148 817	Food and live animals	0
10 916 994	985 448	224 139	2 416 209	246 475	454 526	1 775 858	212 437	1 411 633	1 057 909	119 237	2 013 123	Beverages and tobacco	1
962 662	37 162	22 874	74 445	19 466	88 501	45 607	2 195	462 743	114 890	36 667	58 112	Hides, skins and furskins, undressed	21
1 313 737	351 673	6 850	403 054	5 070	18 827	87 770	5 597	35 466	213 249	109 900	76 281	Oil seeds, nuts and kernels	22
42 793	11 628	762	13 134	163	901	1 882	1 728	5 497	2 732	1 303	3 063	Natural rubber	23
1 833 659	284 908	24 883	318 178	3 295	202 559	204 634	14 981	343 585	205 991	65 171	165 474	Wood, lumber and cork	24
1 071 619	124 356	6 029	181 959	13 164	26 141	111 127	25 618	436 030	20 461	35 579	91 055	Natural textile fibres	24
5 067 438	284 680	139 220	1 997 110	44 475	179 871	977 839	40 319	521 341	301 095	45 130	536 358	Crude animal and vegetable materials n.e.s.	29
3 274 305	241 673	87 060	409 038	141 067	151 267	419 416	51 347	957 322	248 748	51 686	315 681	Animal and vegetable oils and fats	4
341 080	23 621	13 865	59 922	6 240	10 688	63 862	5 136	29 543	37 813	2 237	88 153	Starch, inulin, gluten and gluten flour	4
97 977 431	9 174 478	1 851 855	24 082 072	1 966 238	4 656 147	14 920 527	1 703 753	15 933 167	9 434 245	1 758 832	12 496 117	Total agricultural products	592.1
EXTRA-EC													
35 031 256	1 856 618	1 478 511	7 888 001	426 330	3 180 111	5 395 046	257 090	4 211 230	3 753 531	924 464	5 660 324	Food and live animals	0
3 097 142	148 678	89 355	784 971	47 886	635 807	163 941	14 614	130 579	364 506	26 160	690 645	Beverages and tobacco	1
750 320	12 540	68 553	89 396	7 896	55 679	78 702	334	376 476	16 633	7 051	37 060	Hides, skins and furskins, undressed	21
2 225 281	218 681	18 599	749 126	74 259	526 496	88 697	2 925	254 653	877 226	182 616	232 003	Oil seeds, nuts and kernels	22
636 245	25 286	872	157 361	8 710	85 458	138 549	6 084	100 006	9 131	5 759	99 029	Natural rubber	23
7 068 590	341 026	337 492	1 284 030	200 696	422 045	668 159	72 025	1 753 468	553 405	112 575	1 323 600	Wood, lumber and cork	24
3 465 962	169 410	10 866	765 297	60 058	193 674	445 267	36 921	1 211 767	33 068	251 566	288 572	Natural textile fibres	24
1 883 828	49 469	49 999	647 269	13 707	97 472	208 465	14 194	205 829	342 430	20 793	234 201	Crude animal and vegetable materials n.e.s.	29
1 684 103	120 140	33 979	373 759	12 377	129 739	176 109	2 618	318 996	281 035	14 241	221 110	Animal and vegetable oils and fats	4
5 456	177	6	1 164	7	91	2 275	1	170	182	54	1 329	Starch, inulin, gluten and gluten flour	4
56 848 183	2 942 094	2 087 732	12 740 374	851 924	5 326 572	7 365 210	406 806	6 563 174	6 231 145	1 545 279	8 787 873	Total agricultural products	592.1
CLASS 1													
11 522 821	717 370	699 675	2 269 207	193 207	829 444	1 580 254	138 434	1 532 249	813 078	458 930	2 290 973	Food and live animals	0
1 194 465	60 294	47 148	393 529	14 445	118 350	54 506	5 581	99 087	151 801	2 810	246 914	Beverages and tobacco	1
507 955	10 845	67 172	66 272	3 427	36 697	66 701	209	218 566	11 670	3 528	22 868	Hides, skins and furskins, undressed	21
1 472 131	130 758	9 979	389 055	22 582	289 872	45 402	2 181	66 823	319 676	70 597	125 006	Oil seeds, nuts and kernels	22
4 425	49	49	482	353	1 100	256	1 307	353	90	106	632	Natural rubber	23
4 461 713	182 947	292 506	876 815	112 789	190 368	319 312	47 659	1 193 727	282 112	7 639	955 839	Wood, lumber and cork	24
1 784 591	87 111	7 950	421 621	27 804	89 020	241 063	20 543	640 933	17 649	53 479	157 418	Natural textile fibres	24
636 318	19 218	32 664	202 006	5 886	31 233	62 298	7 554	68 323	106 787	9 986	90 363	Crude animal and vegetable materials n.e.s.	29
304 311	24 503	9 164	66 756	2 684	27 547	16 733	1 404	35 082	81 118	1 640	37 680	Animal and vegetable oils and fats	4
1 167	14	6	274	2	40	69	1	58	69	46	588	Starch, inulin, gluten and gluten flour	4
21 869 897	1 233 110	1 166 313	4 686 017	382 826	1 612 924	2 387 438	223 822	3 856 155	1 784 250	608 761	3 928 281	Total agricultural products	592.1
CLASS 2													
20 192 331	938 253	600 152	4 327 917	172 456	2 204 962	3 408 102	107 163	2 078 487	2 711 614	428 861	3 214 364	Food and live animals	0
1 680 766	78 712	40 383	312 744	29 786	475 427	89 605	8 587	24 121	196 193	20 737	404 471	Beverages and tobacco	1
132 431	305	183	4 351	3 700	14 767	9 718	47	85 356	231	2 158	11 615	Hides, skins and furskins, undressed	21
1 457 694	92 336	7 226	279 984	43 418	223 541	28 744	744	147 553	469 657	107 788	66 703	Oil seeds, nuts and kernels	22
630 710	25 236	823	156 473	8 710	85 017	137 420	5 785	98 259	8 989	5 643	98 355	Natural rubber	23
1 758 944	109 823	9 929	199 085	44 502	212 942	296 153	16 035	367 788	196 639	104 726	201 322	Wood, lumber and cork	24
1 081 092	73 007	2 153	246 200	27 197	80 496	90 431	11 637	283 843	9 636	181 513	81 979	Natural textile fibres	24
905 070	15 444	10 262	256 106	5 850	58 734	111 221	6 091	107 582	192 465	10 612	128 903	Crude animal and vegetable materials n.e.s.	29
1 291 015	87 131	24 733	273 880	8 384	100 328	142 832	1 211	272 421	188 041	12 560	179 494	Animal and vegetable oils and fats	4
2 939	22	6	742	1	42	1 213	9	85	93	8	733	Starch, inulin, gluten and gluten flour	4
29 142 892	1 410 269	697 644	6 057 482	344 004	3 456 256	4 318 439	157 300	3 465 495	3 973 558	874 606	4 387 939	Total agricultural products	592.1
ACP (68)													
4 463 437	177 230	27 358	634 633	49 258	247 192	885 745	32 388	369 344	553 966	83 653	1 402 670	Food and live animals	0
483 144	25 437	18 149	104 773	15 516	48 089	10 651	4 210	1 027	81 065	7 336	166 891	Beverages and tobacco	1
53 546	61	417	417	2 652	7 694	5 308	4 760	25 115	131	1 916	10 209	Hides, skins and furskins, undressed	21
41 195	475	242	11 071	3 746	279	905	2 363	9 880	6 353	1 819	6 425	Oil seeds, nuts and kernels	22
119 519	1 191	77	20 037	2 528	16 457	33 102	4 760	17 391	1 291	883	23 802	Natural rubber	23
868 692	22 144	1 930	86 539	43 424	145 666	206 822	10 924	196 346	32 248	93 317	29 332	Wood, lumber and cork	24
321 653	10 841	39	72 564	507	17 528	21 371	7 466	60 997	1 077	116 603	12 660	Natural textile fibres	24
154 971	4 405	2 640	36 500	477	4 137	29 849	64	16 844	40 790	227	19 038	Crude animal and vegetable materials n.e.s.	29
203 876	6 241	1 962	36 497	55	59	59 311	5	42 181	23 244	1	34 384	Animal and vegetable oils and fats	4
14			11	3	9			27	17			Starch, inulin, gluten and gluten flour	4
6 710 047	248 025	52 397	1 003 042	118 108	487 100	1 253 064	57 855	739 125	740 165	305 755	1 705 411	Total agricultural products	592.1
CLASS 4													
2 359 791	85 345	125 559	1 064 244	57 338	99 731	206 891	4 191						

EC TRADE IN AGRICULTURAL PRODUCTS

main product groups

Exports

Quantity in 1000 kg

January - December 1991

SITC Rev.3	Trading partners Products	EUR 12	UEBL	DK	D	GR	E	F	IRL	I	NL	P	UK
WORLD													
0	Food and live animals	142 301 064	12 746 955	6 907 572	21 760 449	3 334 455	8 540 501	45 222 718	2 196 810	9 435 423	21 078 033	599 839	10 478 309
1	Beverages and tobacco	26 019 161	946 167	302 680	9 232 888	281 223	1 707 655	8 627 399	393 786	1 739 617	1 560 549	228 109	999 088
21	Hides, skins and furskins, undressed	833 039	55 393	30 763	172 466	5 389	19 765	174 195	68 339	34 137	152 456	3 730	116 406
22	Oil seeds, nuts and kernels	3 619 500	81 632	266 979	508 475	10 854	32 702	1 928 312	16 659	91 445	443 987	8 746	229 709
231	Natural rubber	47 809	1 094	69	6 095	284	1 921	6 082	70	3 288	4 770	210	23 726
24	Wood, lumber and cork	19 326 744	1 788 217	561 905	8 348 258	37 606	193 079	5 621 947	439 785	63 799	1 035 539	1 057 399	179 210
261--265,268	Natural textile fibres	821 799	116 600	1 293	116 384	123 276	52 413	238 856	16 230	23 323	41 485	5 026	86 503
29	Crude animal and vegetable materials n.s.	3 204 325	280 022	366 445	400 146	3 334	99 550	235 909	68 633	194 420	1 459 104	15 549	81 213
4	Animal and vegetable oils and fats	7 085 110	895 937	256 946	1 883 340	101 008	635 195	827 873	65 145	486 790	1 662 746	64 890	205 235
592.1	Starch, inulin, gluten and gluten flour	1 024 892	1 931	96 640	295 980	9	15 479	81 340	52	28 958	494 187	1 486	8 830
	Total agricultural products	204 283 243	16 913 948	8 791 292	42 724 486	3 897 438	11 298 260	62 964 631	3 265 509	12 101 200	27 932 866	1 984 984	12 408 629
INTRA-EC													
0	Food and live animals	93 002 100	8 971 257	4 124 703	13 072 374	2 503 308	6 075 944	27 691 334	1 727 147	5 069 794	15 914 852	452 577	7 398 810
1	Beverages and tobacco	16 694 419	821 012	237 018	8 724 773	120 567	473 360	3 293 870	343 655	1 241 387	867 630	116 126	455 021
21	Hides, skins and furskins, undressed	597 830	45 164	15 817	129 096	2 223	17 911	157 532	56 413	14 636	74 643	2 132	82 263
22	Oil seeds, nuts and kernels	3 539 703	80 277	264 707	495 334	7 081	29 740	1 925 977	16 499	89 170	396 313	8 729	225 876
231	Natural rubber	36 440	1 034	42	2 812	292	1 380	5 244	69	1 644	4 476	210	19 447
24	Wood, lumber and cork	12 210 822	1 644 517	79 533	2 854 040	13 291	108 010	5 125 243	361 177	22 539	1 009 974	909 210	85 288
261--265,268	Natural textile fibres	576 977	85 328	988	74 933	54 166	34 710	200 169	16 112	19 897	36 766	4 841	49 067
29	Crude animal and vegetable materials n.s.	2 694 832	265 612	278 796	303 417	2 424	86 591	203 481	64 639	152 541	1 263 591	11 833	61 907
4	Animal and vegetable oils and fats	4 779 422	614 094	160 380	1 333 690	65 891	335 480	518 566	62 754	231 128	1 293 580	22 886	140 973
592.1	Starch, inulin, gluten and gluten flour	481 377	1 922	35 357	126 827	1	6 244	60 174	52	16 397	282 508	318	5 577
	Total agricultural products	134 613 922	12 530 217	5 197 341	27 117 096	2 769 234	7 167 370	39 181 590	2 648 517	6 859 133	21 090 333	1 528 862	8 524 229
EXTRA-EC													
0	Food and live animals	48 709 108	3 649 378	2 716 211	8 542 675	824 860	2 433 855	17 521 099	469 618	4 359 162	4 967 132	146 765	3 078 353
1	Beverages and tobacco	9 255 261	123 210	64 523	506 436	156 961	1 209 710	5 331 818	50 131	478 812	679 155	110 438	544 067
21	Hides, skins and furskins, undressed	168 353	10 229	14 948	43 370	3 166	1 841	16 663	11 926	19 500	10 971	1 598	34 143
22	Oil seeds, nuts and kernels	79 797	1 355	2 272	13 141	3 773	2 962	2 335	160	2 275	47 674	17	3 833
231	Natural rubber	11 169	60	27	3 483	2	541	838	1	1 644	294	4	4 279
24	Wood, lumber and cork	7 115 327	143 341	482 370	5 494 218	24 292	87 043	496 704	78 608	41 077	25 565	148 187	93 922
261--265,268	Natural textile fibres	244 715	31 253	305	41 451	69 054	17 671	38 687	118	3 426	4 729	3 175	37 836
29	Crude animal and vegetable materials n.s.	503 465	14 383	86 518	91 932	908	12 952	32 428	3 994	41 863	195 465	3 716	19 306
4	Animal and vegetable oils and fats	2 267 996	281 812	72 057	549 042	35 029	299 381	309 075	2 391	255 181	357 762	42 004	64 262
592.1	Starch, inulin, gluten and gluten flour	118 900	9	60 302	107 542	8	9 235	21 166	52	12 561	10 354	1 168	3 253
	Total agricultural products	68 580 789	4 255 030	3 499 531	15 393 290	1 118 053	4 075 191	23 770 813	616 947	5 215 501	6 299 101	454 078	3 883 254
CLASS 1													
0	Food and live animals	8 137 677	273 225	957 996	1 859 763	331 681	764 132	1 022 407	75 087	1 074 626	1 142 090	49 593	587 077
1	Beverages and tobacco	6 659 540	14 147	35 199	308 681	63 224	155 756	4 978 326	44 429	350 339	357 880	38 883	312 671
21	Hides, skins and furskins, undressed	66 912	5 371	9 018	24 231	2 672	768	8 661	1 648	2 713	4 707	32	7 091
22	Oil seeds, nuts and kernels	53 853	1 075	2 184	8 065	339	60	902	160	1 924	37 952	15	967
231	Natural rubber	6 006	16	27	2 787	2	153	225	178	578	227	2	2 012
24	Wood, lumber and cork	6 103 911	74 438	477 632	4 913 174	281	11 377	363 624	78 584	33 484	14 806	45 555	90 956
261--265,268	Natural textile fibres	110 520	19 955	282	23 945	16 184	4 807	19 843	18	2 658	695	40	22 093
29	Crude animal and vegetable materials n.s.	409 180	9 686	80 155	73 560	614	7 041	22 454	3 831	32 824	161 733	3 464	13 628
4	Animal and vegetable oils and fats	662 164	65 365	37 547	177 671	9 564	113 635	59 566	1 002	94 825	81 580	3 227	18 182
592.1	Starch, inulin, gluten and gluten flour	118 900	9	34 770	64 113	5	336	6 932	6	6 139	5 668	550	378
	Total agricultural products	22 328 463	463 287	1 634 810	7 456 160	424 564	1 058 065	6 482 940	204 760	1 600 110	1 807 348	141 359	1 055 060
CLASS 2													
0	Food and live animals	27 036 782	3 005 319	1 420 255	4 353 872	221 208	1 413 472	8 841 141	337 597	2 336 001	2 817 090	95 619	2 195 208
1	Beverages and tobacco	1 934 349	25 093	21 839	80 697	58 184	995 077	261 392	3 352	39 749	176 685	69 620	202 661
21	Hides, skins and furskins, undressed	73 717	4 093	5 140	7 377	237	1 047	5 465	8 377	13 103	3 760	1 442	23 676
22	Oil seeds, nuts and kernels	14 083	212	20	839	3 337	2 883	1 023	164	2 797	2	2	2 806
231	Natural rubber	4 356	44	334	2	2	387	611	1	942	64	1	1 972
24	Wood, lumber and cork	414 606	68 732	4 340	16 776	23 981	75 653	109 613	24	7 269	4 727	100 613	2 878
261--265,268	Natural textile fibres	51 692	6 336	20	3 720	9 619	11 942	10 396	603	409	141	8 506	5 239
29	Crude animal and vegetable materials n.s.	56 876	2 509	4 338	7 098	181	5 673	7 747	77	6 504	17 260	250	5 239
4	Animal and vegetable oils and fats	1 119 526	149 580	34 411	241 969	24 813	96 733	244 642	209	51 218	193 402	38 385	44 164
592.1	Starch, inulin, gluten and gluten flour	102 917	25 532	40 453	40 453	2	8 899	13 770	6	6 211	4 686	618	2 746
	Total agricultural products	30 808 904	3 261 918	1 515 895	4 753 135	341 564	2 611 766	9 495 800	349 636	2 461 764	3 220 680	306 690	2 489 856
ACP (66)													
0	Food and live animals	5 299 364	873 672	120 640	462 825	6 514	108 502	2 523 405	71 110	259 444	625 961	49 921	197 370
1	Beverages and tobacco	272 824	6 308	2 052	16 663	10 314	67 008	35 080	439	7 166	32 839	63 765	31 189
21	Hides, skins and furskins, undressed	875	1					58		214	60	2	340
22	Oil seeds, nuts and kernels	2 240	88	19			5	16		4	711	2	1 395
231	Natural rubber	394	4	2			77	31		1	159		121
24	Wood, lumber and cork	9 548	181	51	608	286	1 366	2 905	611	309	2 252	979	121
261--265,268	Natural textile fibres	4 306	270	8	13	3 020	3	461		12	31	20	468
29	Crude animal and vegetable materials n.s.	2 983	154	89	475	1	13	777	21	87	1 130	29	207
4	Animal and vegetable oils and fats	252 964	33 917	2 953	45 101	23	4 649	53 638	43	4 847	72 896	31 316	3 581
592.1	Starch, inulin, gluten and gluten flour	1 054	224	88			36	36		33	180	474	19
	Total agricultural products	5 846 352	914 595	126 017	525 794	20 158	181 623	2 616 407	71 613	272 577	734 117	147 782	235 669
CLASS 4													
0	Food and live animals	10 828 398	299 006	230 809	2 214 538	270 949	253 575	5 464 119	55 428	922 426	958 218	1 553	157 777
1	Beverages and tobacco	643 422	83 927	7 395	115 917	34 506	58 029	91 435	2 350	81 573	138 176	1 935	28 179
21	Hides, skins and furskins, undressed	26 711	687	556	11 622	257	26	2 461	1 711	3 387	2 504	124	3 376
22	Oil seeds, nuts and kernels	12 059	68	68	4 237	97	19	409		187	6 914	60	60
231	Natural rubber	753											

EC TRADE IN AGRICULTURAL PRODUCTS
main product groups
Exports

14

January - December 1991

Values in 1000 ECU

EUR 12	UEBL	DK	D	GR	E	F	IRL	I	NL	P	UK	Trading partners	SITC
												Products	Rev. 3
WORLD													
94 190 596	8 695 323	7 330 299	14 099 863	1 556 338	6 106 118	19 392 631	3 944 636	7 161 844	18 614 134	571 590	6 717 820	Food and live animals	0
19 498 477	658 641	315 948	2 110 151	399 380	858 427	5 792 988	461 210	1 688 084	2 558 124	390 750	4 264 774	Beverages and tobacco	1
1 510 067	67 486	329 217	216 390	15 402	44 027	257 760	79 026	48 220	254 979	4 769	192 791	Hides, skins and furskins, undressed	21
1 360 484	22 886	92 551	168 888	3 267	18 537	794 539	5 364	21 409	155 832	2 369	75 042	Oil seeds, nuts and kernels	22
46 289	1 127	141	6 018	384	2 719	5 908	103	5 970	3 930	174	19 815	Natural rubber	231
2 562 056	249 997	77 185	857 382	18 323	105 965	688 265	38 125	99 905	226 537	160 563	39 789	Wood, lumber and cork	24
1 605 342	223 605	1 452	272 669	136 844	84 817	504 342	17 145	64 424	37 196	6 773	256 075	Natural textile fibres	261..265,268
6 587 018	335 945	546 763	707 963	12 888	172 168	450 727	78 804	381 178	3 712 168	33 613	154 801	Crude animal and vegetable materials n.e.s.	29
4 258 950	393 507	115 370	741 751	179 960	948 685	386 263	15 925	543 415	734 741	62 714	136 619	Animal and vegetable oils and fats	4
390 986	1 584	33 691	104 705	14	5 659	40 930	47	13 252	186 769	411	3 924	Starch, inulin, gluten and gluten flour	4
132 010 265	10 650 101	8 842 617	19 285 580	2 322 800	8 347 122	28 314 373	4 640 385	10 027 701	26 484 410	1 233 726	11 861 450	Total agricultural products	592.1
INTRA-EC													
70 947 568	7 483 722	4 602 586	9 751 369	1 176 237	4 224 417	15 007 605	3 154 369	4 995 029	15 154 234	398 003	4 999 997	Food and live animals	0
11 184 993	573 362	228 190	1 356 480	182 181	449 170	3 164 568	307 650	1 074 784	1 878 486	270 798	1 699 324	Beverages and tobacco	1
573 353	55 329	130 317	164 118	9 337	39 902	227 575	61 571	19 208	135 295	3 980	126 721	Hides, skins and furskins, undressed	21
1 308 892	22 391	90 416	157 956	2 100	16 563	790 028	5 312	19 678	128 699	2 342	73 117	Oil seeds, nuts and kernels	22
33 416	1 061	51	2 399	375	2 149	4 936	99	2 537	3 591	172	16 146	Natural rubber	231
1 788 834	232 034	30 505	382 507	9 089	73 266	596 232	35 637	56 842	214 366	128 010	30 346	Wood, lumber and cork	24
1 065 342	168 727	838	154 702	49 107	58 298	386 729	16 932	43 721	30 495	6 138	149 655	Natural textile fibres	261..265,268
4 852 648	304 084	351 815	353 745	7 185	124 340	318 276	73 800	275 071	2 922 049	21 778	100 505	Crude animal and vegetable materials n.e.s.	29
2 885 910	279 806	56 982	492 561	150 501	736 565	244 666	15 029	261 559	538 550	16 432	93 259	Animal and vegetable oils and fats	4
230 246	1 574	15 496	52 210	1	3 897	32 397	47	10 676	110 835	103	3 010	Starch, inulin, gluten and gluten flour	4
95 270 912	9 122 090	5 507 196	12 868 047	1 586 113	5 728 567	20 772 912	3 670 446	6 759 105	21 116 600	847 756	7 292 080	Total agricultural products	592.1
EXTRA-EC													
22 829 110	1 184 981	2 608 661	4 284 306	362 301	1 871 951	4 378 731	790 215	2 155 139	3 304 301	172 553	1 715 971	Food and live animals	0
8 168 280	81 779	86 498	717 175	207 618	393 239	2 627 273	153 580	600 856	818 411	116 421	2 585 450	Beverages and tobacco	1
438 073	12 157	198 900	52 272	6 064	4 088	30 185	17 455	28 676	21 417	789	66 070	Hides, skins and furskins, undressed	21
51 882	497	2 135	10 732	1 167	1 974	4 511	52	1 731	27 133	27	1 925	Oil seeds, nuts and kernels	22
12 873	66	90	3 619	9	570	1 072	4	3 433	339	2	3 669	Natural rubber	231
773 052	17 909	46 678	474 875	9 214	32 691	92 053	2 488	42 977	12 171	32 553	9 443	Wood, lumber and cork	24
539 855	54 864	614	117 967	87 646	26 479	101 613	213	20 703	6 701	635	106 420	Natural textile fibres	261..265,268
1 665 892	31 803	175 223	319 535	5 681	47 818	132 451	5 004	106 044	789 052	11 833	41 448	Crude animal and vegetable materials n.e.s.	29
1 329 487	113 689	25 558	248 660	29 216	211 545	141 440	896	281 086	187 756	46 281	43 360	Animal and vegetable oils and fats	4
70 416	10	17 674	30 415	13	1 762	8 533	969 887	2 576	8 211	308	914	Starch, inulin, gluten and gluten flour	4
35 878 920	1 497 753	3 162 031	6 259 556	708 929	2 592 117	7 533 862	3 243 221	4 975 492	8 975 492	381 402	4 554 670	Total agricultural products	592.1
CLASS 1													
9 148 902	286 884	1 774 685	1 699 640	166 698	773 238	1 003 917	213 724	1 149 967	1 199 159	75 945	804 945	Food and live animals	0
4 821 662	16 961	56 802	379 317	127 631	202 370	1 803 301	139 016	513 960	386 532	52 047	1 143 725	Beverages and tobacco	1
224 682	8 570	123 409	26 777	4 359	1 762	16 834	3 636	7 317	13 953	201	17 664	Hides, skins and furskins, undressed	21
33 915	391	1 959	6 672	428	161	2 608	52	1 121	19 557	18	948	Oil seeds, nuts and kernels	22
6 477	19	88	2 608	132	132	313	4	1 256	259	2	1 798	Natural rubber	231
587 610	7 431	43 399	411 706	139	5 697	57 848	2 487	36 492	7 592	8 555	6 264	Wood, lumber and cork	24
270 007	37 308	576	63 953	21 067	6 902	59 073	100	16 119	989	344	63 576	Natural textile fibres	261..265,268
1 308 834	20 569	162 039	229 406	2 436	30 791	83 842	3 955	81 907	654 336	10 767	28 786	Crude animal and vegetable materials n.e.s.	29
503 742	24 712	13 636	87 330	13 033	84 798	25 186	281	182 644	43 421	8 822	19 879	Animal and vegetable oils and fats	4
39 635	10	9 902	18 635	10	51	4 318	363 455	1 502	4 848	94	265	Starch, inulin, gluten and gluten flour	4
16 945 466	402 955	2 186 495	2 926 044	335 801	1 105 902	3 057 240	363 455	1 992 285	2 330 646	156 793	2 087 850	Total agricultural products	592.1
CLASS 2													
10 173 037	778 216	713 339	1 164 910	101 040	1 002 422	2 586 337	495 576	667 935	1 723 359	94 789	845 114	Food and live animals	0
2 900 924	35 804	21 239	191 311	39 584	177 408	761 396	13 179	51 363	157 541	63 311	1 388 788	Beverages and tobacco	1
174 662	2 848	73 459	11 924	874	2 296	9 934	10 894	15 025	3 614	417	43 377	Hides, skins and furskins, undressed	21
7 530	76	72	460	606	1 674	1 476	52	385	1 863	9	909	Oil seeds, nuts and kernels	22
5 339	47	2	448	9	435	756	1	1 903	77	2	1 660	Natural rubber	231
116 325	10 346	2 682	5 674	9 071	26 895	29 138	1	6 180	2 765	20 856	2 717	Wood, lumber and cork	24
116 872	10 702	18	15 171	11 930	18 407	34 473	1	3 867	453	280	21 570	Natural textile fibres	261..265,268
240 460	6 453	8 416	48 189	2 779	14 769	43 484	727	17 364	85 575	1 063	11 641	Crude animal and vegetable materials n.e.s.	29
595 411	61 858	11 813	106 155	15 504	87 388	112 869	155	36 245	105 503	37 220	20 701	Animal and vegetable oils and fats	4
29 835	7 772	11 066	2	1 711	4 061	2	1 032	2 363	214	18	514	Starch, inulin, gluten and gluten flour	4
14 360 395	906 350	838 812	1 555 308	181 399	1 333 405	3 583 924	520 533	801 299	2 084 113	218 161	2 337 091	Total agricultural products	592.1
ACP (68)													
1 847 559	194 254	59 464	133 546	3 968	69 799	624 307	88 308	123 075	353 898	72 447	124 493	Food and live animals	0
344 806	10 399	2 534	30 292	2 499	23 573	68 793	2 045	10 608	24 803	52 710	116 550	Beverages and tobacco	1
1 269	2	1	1	13	398	62	190	99	682	9	535	Hides, skins and furskins, undressed	21
1 394	24	16	16	84	91	21	150	3	2	567	168	Oil seeds, nuts and kernels	22
522	14	10	4	13	62	91	150	3	2	168	789	Natural rubber	231
4 912	84	54	229	561	645	1 434	313	179	624	52	792	Wood, lumber and cork	24
5 203	131	7	54	3 584	9	4 476	70	28	52	792	312	Natural textile fibres	261..265,268
20 466	712	1 297	5 693	20	21	4 162	394	635	5 944	390	1 198	Crude animal and vegetable materials n.e.s.	29
140 799	15 516	1 336	22 596	36	3 660	25 620	37	3 584	39 841	25 963	2 610	Animal and vegetable oils and fats	4
509	76	36	2	1 711	4 061	2	1 032	2 363	214	18	514	Starch, inulin, gluten and gluten flour	4
2 367 439	221 136	64 768	192 473	10 668	97 804	725 395	90 784	138 660	425 596	152 435	247 720	Total agricultural products	592.1
CLASS 4													
3 222 712	99 176	102 708	1 396 787	94 400	92 121	622 344	79 018	328 767	360 343	1 819	45 229	Food and live animals	0
430 416	28 989	8 389	145 706	38 081	11 266	60 416	1 363	32 909	70 910	1 063	31 324	Beverages and tobacco	1
36 990	712	1 029	13 426	831	30	3 311	2 448	5 853	3 850	171	5 029	Hides, skins and furskins, undressed	21
10 434	28	104	3 600	133	138	426	3	225	5 712	68	175		

EC TRADE IN AGRICULTURAL PRODUCTS

Subject to regulations

Imports

Quantity in 1000 kg

January - December 1991

Code	Trading partners Products	EUR 12	UEBL	DK	D	GR	E	F	IRL	I	NL	P	UK
1000 WORLD													
01	Live swine and meat	3 507 037	247 509	30 136	988 544	59 949	163 464	537 004	32 750	702 375	141 578	31 369	572 359
02	Live bovine animals and meat	3 125 879	95 928	60 851	391 710	147 582	98 800	587 690	20 228	1 048 701	271 703	51 114	351 572
03	Live sheep and goats and meat	569 350	36 522	3 541	38 347	22 404	44 468	205 667	4 168	75 563	9 462	12 310	116 898
04	Poultry	1 138 279	139 016	9 862	458 996	11 320	54 395	79 459	17 370	52 038	153 560	4 525	157 748
05	Fish	5 431 655	203 375	559 557	888 046	79 241	696 690	805 936	53 091	674 859	520 854	230 545	719 481
06	Cereals	55 737 800	8 629 287	642 403	7 053 355	802 652	5 675 487	3 290 740	1 484 399	9 830 580	11 257 867	2 773 571	4 297 459
07	Rice	1 739 023	202 172	17 827	508 827	5 778	87 492	301 005	8 265	58 242	220 258	62 781	266 376
08	Dairy produce	7 511 474	804 308	67 981	959 751	188 658	291 650	719 981	99 629	2 061 192	1 859 549	14 655	424 120
09	Eggs	623 134	59 223	8 116	339 700	2 391	18 021	64 936	5 751	49 952	43 669	360	31 015
10	Fresh fruit, vegetable	16 835 855	1 333 758	252 355	6 386 632	53 160	374 058	2 936 762	183 389	707 981	1 827 105	145 624	2 635 031
12	Processed fruit, vegetable	9 273 072	663 718	183 936	3 319 970	83 756	272 471	1 372 859	135 310	522 943	1 155 480	51 623	1 511 006
13	Hops	27 542	4 998	591	15 978	106	600	862	776	890	638	280	1 823
14	Flowers	1 711 552	113 310	30 714	687 912	12 123	54 008	282 664	22 071	124 035	216 238	6 160	162 318
15	Oils and fats	48 364 228	4 356 239	2 529 196	10 309 945	557 128	4 782 291	5 867 639	645 129	4 069 812	9 112 253	1 639 470	4 596 126
16	Grains and seed	17 919 994	37 105	11 916	134 170	12 916	48 853	91 333	6 526	137 813	183 109	25 217	31 036
17	Sugar	9 615 525	1 211 498	392 164	748 485	1 973	667 355	1 231 536	356 419	1 016 616	1 358 817	514 921	2 115 741
18	Wine	3 353 482	229 795	123 015	1 184 245	8 597	14 497	678 611	16 113	175 079	245 882	3 990	673 658
21	Tobacco	669 935	40 572	16 237	180 005	17 623	48 270	70 200	5 088	36 801	98 585	12 301	144 253
22	Flax	161 986	97 642	121	2 450	94	10 976	18 718	429	13 233	10 683	408	7 232
23	Hemps	3 936	934	88	59	8	1 106	1 141	2	76 630	103 672	6	584
24	Dry forage	668 084	168 232	2 223	157 848	15 616	11 260	21 207	10 603	76 330	103 672	54 538	46 435
40	Rest annexe II	10 320 437	1 278 185	113 787	2 174 820	128 003	764 385	804 572	127 431	901 398	2 850 450	133 920	1 043 498
41	Other processed products	4 259 936	375 532	154 190	833 420	57 616	166 140	755 911	162 504	403 900	490 814	50 197	709 712
42	Rest chapters 01 - 24	31 430 543	2 490 625	415 511	5 819 030	290 190	1 529 318	4 980 292	339 998	2 411 972	1 010 965	583 351	2 559 291
43	Agricultural products chapters 25 - 99	38 382 349	3 944 783	1 201 343	6 033 905	645 151	3 260 456	3 962 022	274 639	1 068 858	2 074 966	838 321	4 677 875
00	Total agricultural products	255 182 087	26 764 266	6 827 661	49 716 140	3 204 035	19 136 511	29 668 747	4 012 078	35 841 461	44 917 194	7 241 371	27 852 623
1010 INTRA-EC													
01	Live swine and meat	3 390 760	239 888	28 771	954 355	58 023	151 623	528 836	32 690	670 996	126 859	30 948	567 771
02	Live bovine animals and meat	2 557 601	89 664	59 870	243 358	111 726	92 752	562 233	20 102	853 075	239 115	46 928	238 778
03	Live sheep and goats and meat	304 521	29 525	613	4 891	4 493	32 795	182 414	4 145	30 644	3 245	4 254	7 502
04	Poultry	985 281	134 481	9 785	365 614	9 062	53 545	67 209	17 370	23 592	144 628	4 515	155 480
05	Fish	2 021 372	149 873	61 606	349 307	38 113	213 937	369 344	38 181	252 131	310 580	77 671	160 629
06	Cereals	35 562 859	6 874 255	523 590	4 774 235	769 695	2 267 680	1 427 139	738 860	7 781 139	6 499 599	1 248 969	2 657 698
07	Rice	1 074 207	101 497	16 711	426 378	3 490	27 893	204 715	6 425	31 406	56 990	48 635	149 877
08	Dairy produce	7 250 361	790 239	64 937	898 680	182 280	286 242	703 758	96 389	2 033 786	1 832 860	14 327	346 663
09	Eggs	595 311	56 807	4 620	334 597	2 306	17 577	64 621	5 747	44 247	33 643	288	30 858
10	Fresh fruit, vegetable	11 975 955	900 530	214 479	5 178 291	16 060	255 483	2 133 507	167 014	434 752	956 397	103 107	1 616 335
12	Processed fruit, vegetable	6 133 712	484 423	115 745	2 139 841	48 250	168 202	989 768	118 731	350 693	577 621	38 365	1 102 073
13	Hops	8 624	1 907	580	1 837	96	552	788	405	866	477	248	868
14	Flowers	1 514 613	108 001	27 864	640 723	11 227	42 194	274 185	21 575	110 956	127 736	5 844	144 308
15	Oils and fats	12 386 781	1 849 539	670 449	2 676 279	149 679	292 157	1 740 714	475 075	725 175	1 608 119	278 998	1 920 397
16	Grains and seed	248 530	30 713	5 570	58 580	3 193	12 066	53 877	6 129	28 854	67 649	6 607	15 292
17	Sugar	3 270 431	951 568	112 737	427 467	391	233 528	198 665	121 041	320 975	487 495	165 836	250 728
18	Wine	3 087 052	221 367	110 052	1 069 859	8 048	13 578	658 538	15 022	171 805	233 062	3 894	591 827
21	Tobacco	141 557	11 421	517	35 063	5 663	609	27 621	2 955	16 744	25 569	2 636	13 159
22	Flax	150 640	91 567	57	2 390	88	7 935	18 314	427	12 731	10 031	408	6 692
23	Hemps	2 891	181	87	57	7	1 079	984	2	4	6	484	484
24	Dry forage	569 251	167 909	1 104	120 958	4 395	10 723	21 133	10 586	63 825	97 469	35 806	35 343
40	Rest annexe II	5 537 250	1 028 678	58 358	1 196 304	75 008	282 722	397 293	97 417	260 095	1 812 977	43 280	285 118
41	Other processed products	3 730 943	359 685	128 223	788 566	50 624	154 078	705 585	159 598	279 829	463 556	48 734	592 265
42	Rest chapters 01 - 24	21 258 694	2 007 527	203 557	2 931 354	160 187	638 846	1 986 651	289 557	377 637	9 536 576	430 160	1 496 542
43	Agricultural products chapters 25 - 99	13 624 220	2 925 374	233 388	1 878 852	18 439	1 734 482	1 529 499	55 669	2 975 848	1 320 965	206 226	745 478
00	Total agricultural products	137 393 817	19 606 719	2 653 270	27 498 036	1 730 943	7 192 276	14 847 391	2 501 112	18 851 805	26 533 214	2 846 884	13 132 165
1011 EXTRA-EC													
01	Live swine and meat	116 244	7 620	1 365	34 189	1 901	11 841	8 164	60	31 376	14 719	421	4 588
02	Live bovine animals and meat	568 193	6 264	981	148 352	35 792	6 048	25 455	126	195 607	32 588	4 186	112 794
03	Live sheep and goats and meat	264 823	6 997	2 928	33 456	17 911	11 673	23 247	23	44 919	6 217	8 056	109 396
04	Poultry	151 578	3 339	777	93 153	2 258	850	12 250	23	28 441	8 932	10	2 268
05	Fish	3 409 683	53 406	497 951	538 738	41 126	482 752	436 576	14 910	422 336	210 248	152 808	558 832
06	Cereals	20 029 261	1 729 482	118 813	2 164 901	32 957	3 402 269	1 863 601	745 539	2 049 068	4 758 268	1 524 602	1 639 761
07	Rice	664 789	100 648	1 116	82 449	2 288	59 599	96 290	1 840	26 836	163 278	13 946	116 499
08	Dairy produce	260 976	14 029	3 044	60 871	6 350	5 408	16 173	3 240	47 387	26 689	328	77 457
09	Eggs	27 823	2 416	3 496	5 103	85	444	315	4	5 705	10 026	72	157
10	Fresh fruit, vegetable	4 845 364	433 178	37 876	1 208 339	37 059	118 575	803 235	16 375	273 161	856 373	42 517	1 018 696
12	Processed fruit, vegetable	3 126 223	179 293	68 169	1 173 255	35 437	104 231	382 841	16 579	172 245	565 900	13 240	408 933
13	Hops	18 918	3 091	11	14 141	10	48	74	371	24	161	32	855
14	Flowers	196 831	5 309	2 850	47 189	890	11 812	8 479	496	13 079	88 503	316	16 008
15	Oils and fats	35 965 379	2 506 575	1 858 747	7 633 585	407 248	4 490 079	4 123 930	170 054	3 342 045	7 396 915	1 360 472	2 675 729
16	Grains and seed	471 394	6 392	6 346	75 590	9 723	36 787	37 437	397	108 959	155 409	18 610	15 744
17	Sugar	6 322 097	259 930	279 427	298 080	1 582	433 827	1 032 871	235 378	695 582	871 322	349 085	1 865 013
18	Wine	256 300	8 324	12 963	114 386	544	917	20 070					

EC TRADE IN AGRICULTURAL PRODUCTS

subject to regulations

15

January - December 1991

Imports
Values in 1000 ECU

EUR 12	UEBL	DK	D	GR	E	F	IRL	I	NL	P	UK	Trading partners Products	Code
1000 WORLD													
7 125 545	365 171	38 747	2 051 477	129 183	263 351	1 110 503	61 039	1 478 634	246 872	63 131	1 317 437	Live swine and meat	01
8 448 085	186 008	146 008	1 258 187	399 682	284 932	1 551 192	50 500	3 003 298	547 056	151 351	869 871	Live bovine animals and meat	02
1 296 542	92 561	10 134	102 945	38 902	111 555	499 865	3 681	191 861	20 302	23 212	201 524	Live sheep and goats and meat	03
2 344 541	215 356	28 095	1 017 762	21 988	90 273	187 853	40 633	140 359	213 523	13 417	375 282	Poultry	04
12 155 155	596 622	935 175	1 631 695	133 628	1 913 508	2 277 438	75 693	1 807 146	735 456	583 678	1 465 116	Fish	05
11 303 054	1 664 150	15 298	1 684 780	187 710	924 997	742 987	277 999	2 126 793	1 956 183	492 747	1 047 782	Cereals	06
923 336	87 702	15 298	283 180	6 529	27 589	186 529	6 781	23 521	85 536	32 192	166 479	Rice	07
10 162 261	1 312 372	112 016	2 238 963	380 716	292 430	1 042 646	68 328	2 070 617	1 588 138	25 312	1 030 723	Dairy produce	08
711 913	59 038	8 240	374 626	8 181	28 555	70 848	6 545	60 180	45 204	1 689	48 807	Eggs	09
13 038 345	882 871	205 805	5 159 296	37 460	319 787	2 278 884	123 811	688 826	1 193 993	90 983	2 056 629	Fresh fruit, vegetable	10
8 943 273	620 830	178 767	3 131 451	77 731	257 336	1 310 405	124 563	653 671	1 103 987	55 082	1 429 450	Processed fruit, vegetable	11
146 177	23 349	4 418	66 491	1 877	5 398	10 108	3 834	5 026	7 912	5 097	9 667	Hops	12
4 256 934	184 895	79 637	1 887 369	28 894	102 771	656 131	26 474	391 327	398 489	18 445	482 492	Flowers	14
12 344 232	1 088 611	453 270	2 429 260	252 811	1 038 725	1 505 624	150 732	1 904 707	1 901 615	417 911	1 201 066	Oils and fats	15
1 126 519	74 990	36 699	222 955	28 859	79 442	216 310	9 273	202 066	156 781	21 751	77 403	Grains and seed	16
2 479 876	233 570	45 565	222 979	1 256	201 353	297 975	36 281	292 543	222 561	155 922	769 871	Sugar	17
4 368 403	481 095	182 035	1 360 939	11 011	23 840	373 121	41 879	207 333	409 217	6 413	1 272 066	Wine	18
2 233 295	169 300	69 041	612 764	62 469	184 124	91 160	17 574	149 773	398 064	27 066	451 960	Tobacco	21
98 312	33 578	129	3 523	254	5 787	12 496	1 135	24 034	4 121	611	12 644	Flax	22
1 635	259	28	231	25	281	421	5	33	7	2	343	Hemps	23
146 369	20 882	1 031	29 945	2 861	9 849	10 393	1 736	22 420	13 793	7 295	26 164	Dry forage	24
6 652 815	562 952	83 521	1 478 948	94 977	403 487	965 458	159 108	665 988	1 070 769	95 237	1 072 370	Rest annexe II	40
8 355 652	724 620	276 571	1 824 317	163 907	365 486	1 603 874	352 551	722 172	850 494	142 555	1 329 105	Other processed products	41
19 864 937	1 443 443	371 659	4 893 110	408 627	1 915 273	3 411 628	317 165	2 688 201	1 594 759	328 670	2 491 949	Rest chapters 01 - 24	42
15 161 061	990 565	495 699	3 060 319	320 965	1 115 941	1 750 776	168 729	4 756 163	1 023 712	526 295	2 101 897	Agricultural products chapters 25 - 99	43
154 835 267	12 114 790	3 974 514	37 026 966	2 800 503	9 966 073	22 167 079	2 126 045	24 276 682	15 788 754	3 285 764	21 308 097	Total agricultural products	00
1010 INTRA-EC													
6 968 050	358 845	35 872	1 976 525	126 329	249 817	1 095 565	60 899	1 453 514	241 294	62 475	1 306 915	Live swine and meat	01
6 981 833	164 010	143 857	787 926	335 424	269 988	1 484 541	50 226	2 686 412	466 426	139 996	553 027	Live bovine animals and meat	02
731 913	68 622	1 840	14 942	6 609	89 037	436 720	3 615	82 950	8 469	8 508	10 801	Live sheep and goats and meat	03
1 892 839	186 465	27 529	775 822	17 922	86 729	123 730	40 633	72 331	180 810	12 991	367 877	Poultry	04
4 985 412	397 424	98 516	789 943	54 661	702 735	1 020 050	63 969	907 279	383 087	189 819	377 929	Fish	05
8 465 089	1 247 893	165 377	1 314 559	182 286	508 081	471 098	179 671	1 835 761	1 328 015	295 189	757 159	Cereals	06
699 977	56 112	14 601	253 364	5 815	11 047	155 951	6 125	14 321	37 274	25 946	119 421	Rice	07
9 509 703	1 286 782	107 596	2 149 658	365 730	275 842	987 955	64 971	1 899 133	1 559 747	24 193	808 096	Dairy produce	08
6 75 945	56 836	5 499	365 401	7 899	26 110	68 936	6 509	52 679	37 570	1 102	47 404	Eggs	09
9 303 675	521 618	175 256	4 216 592	12 910	184 247	1 628 555	115 010	437 413	638 851	59 735	1 313 652	Fresh fruit, vegetable	10
5 730 933	447 318	110 825	1 981 895	49 682	135 563	916 500	105 740	402 582	530 534	44 027	1 006 217	Processed fruit, vegetable	11
63 020	10 296	4 105	11 526	1 787	4 632	8 935	1 768	5 017	5 685	4 686	4 583	Hops	13
3 671 473	175 593	74 367	1 719 307	25 842	80 911	628 077	23 695	345 852	178 789	17 394	401 646	Flowers	14
5 024 655	612 407	155 446	908 234	154 752	123 639	646 345	125 128	1 066 454	464 959	159 683	607 604	Oils and fats	15
700 401	67 684	28 845	146 753	11 740	48 651	146 196	8 866	90 815	81 909	13 016	55 926	Grains and seed	16
1 206 411	202 901	21 349	175 715	521	154 880	60 932	16 764	220 508	148 911	94 443	109 487	Sugar	17
4 083 815	469 911	169 278	1 273 704	10 580	22 311	350 179	38 583	205 359	393 318	6 269	1 144 323	Wine	18
405 530	48 901	2 240	100 432	33 065	2 134	18 577	10 416	59 918	90 206	2 881	36 760	Tobacco	21
93 371	31 089	89	3 154	247	4 914	12 252	1 130	23 334	4 051	611	12 500	Flax	22
1 324	69	27	273	24	273	367	5	19	7	2	307	Hemps	23
125 383	20 667	862	23 546	1 242	9 262	10 263	1 729	20 614	9 473	5 226	22 499	Dry forage	24
2 589 448	323 817	47 395	498 947	58 932	131 674	394 159	109 073	243 864	409 490	50 007	322 090	Rest annexe II	40
7 467 801	694 173	210 835	1 530 765	151 611	319 617	1 478 978	347 686	650 489	800 083	138 368	1 145 196	Other processed products	41
12 339 674	1 106 906	200 801	2 430 184	303 139	891 483	2 308 357	283 703	1 827 616	1 091 881	247 914	1 647 690	Rest chapters 01 - 24	42
4 280 840	442 121	78 180	698 732	42 407	358 956	397 124	54 546	1 317 800	386 723	148 470	355 871	Agricultural products chapters 25 - 99	43
97 998 511	9 158 496	1 880 587	24 147 850	1 961 156	4 692 533	14 850 392	1 720 370	15 822 034	9 477 362	1 752 951	12 534 780	Total agricultural products	00
1011 EXTRA-EC													
157 413	6 323	2 875	74 952	2 810	13 534	14 922	140	25 101	5 578	656	10 522	Live swine and meat	01
1 465 957	21 998	2 151	470 261	64 049	14 943	66 641	274	416 811	80 630	11 355	316 844	Live bovine animals and meat	02
584 623	23 939	8 294	88 003	32 293	62 139	66	66	108 911	11 833	14 704	190 923	Live sheep and goats and meat	03
447 223	24 908	24 566	241 452	4 066	3 543	64 123	68 021	32 713	426	7 405	7 405	Poultry	04
7 168 601	198 799	836 659	841 743	78 919	1 210 770	1 257 219	11 724	899 462	352 307	393 812	1 087 187	Fish	05
2 779 259	231 784	31 549	317 534	5 424	415 431	271 889	98 328	290 971	628 168	197 558	290 623	Cereals	06
223 357	31 588	697	29 816	714	16 542	32 658	656	9 200	48 262	6 246	47 058	Rice	07
652 273	45 479	4 420	89 305	14 889	16 588	54 663	3 357	171 435	28 391	1 119	222 627	Dairy produce	08
35 968	2 202	2 741	9 225	282	2 445	1 912	36	7 501	7 634	587	1 403	Eggs	09
3 724 788	361 105	30 949	942 703	24 508	135 540	650 306	8 801	251 279	545 772	31 248	742 977	Fresh fruit, vegetable	10
3 202 116	173 509	67 917	1 147 846	27 932	121 751	393 700	18 823	251 079	565 289	11 037	423 233	Processed fruit, vegetable	11
80 157	13 053	313	54 965	90	766	1 173	2 066	68 021	32 713	411	5 064	Hops	13
585 399	5 270	168 060	3 017	21 836	28 054	2 779	45 475	219 710	1 050	80 846	80 846	Flowers	14
7 315 514	476 189	297 824	1 520 995	98 057	915 052	858 635	25 604	837 177	1 434 591	257 928	593 462	Oils and fats	15
420 337	7 306	7 854	76 202	17 118	30 791	69 886	407	111 234	69 327	8 735	21 477	Grains and seed	16
1 261 195	30 669	24 216	35 139	735	46 473	237 043	19 517	71 990	73 650	61 479	660 384	Sugar	17
284 425	11 066	12 757	86 689	421	1 523	22 931	3 296	1 959	15 899	141	127 743	Wine	18
1 827 650	120 393	66 801	512 331	29 404	181 990	72 475	7 158	89 855	307 858	24 185	415 200	Tobacco	21
4 941	2 489	40	369	7	873	24	5	700	70	144	144	Flax	22
311	190	1	1	1	8	54	7	14	203	366	366	Hemps	23
16 869	215	189	6 399	1 619	587	130	5	1 806	70	2 069	3 665	Dry forage	24
4 028 371	238 843	22 944	9										

EC TRADE IN AGRICULTURAL PRODUCTS
subject to regulations

15

Imports
Values in 1000 ECU

January - December 1991

EUR 12	UEBL	DK	D	GR	E	F	IRL	I	NL	P	UK	Trading partners	Code	
												Products		
1021 EFTA COUNTR.														
7 053	1 293	234	1 590	207	36	1 432	140	1 219	88	102	712	Live swine and meat	01	
218 330	1 388	275	57 880	6 864	3 688	10 443	74	131 976	3 100	2 287	375	Live bovine animals and meat	02	
338	24	38	11		2	2		217	2		42	Live sheep and goats and meat	03	
2 296	5	337	235	36	18	269		3	1 393			Poultry	04	
1 982 254	48 474	329 564	273 495	13 118	143 614	360 655	3 288	182 986	52 454	181 448	393 158	Fish	05	
71 264	2 207	2 406	9 272	442	1 353	12 005	240	11 061	23 705		8 440	Cereals	06	
571 138		44	1 051		3	14		5	1			Rice	07	
384 561	39 761	1 985	73 051	11 027	14 510	49 637	3 172	168 832	4 128	966	17 492	Dairy produce	08	
3 726	1	1 527	428	117	130	2		13	1 164		1	Eggs	09	
17 732	467	635	10 785	352	647	806		2 633	617	104	486	Fresh fruit, vegetable	10	
95 220	8 181	11 540	35 501	321	4 695	3 545	76	15 298	4 293	129	11 641	Processed fruit, vegetable	12	
1 301		4	1 278								19	Hops	13	
6 739	32	743	3 528	84	46	194	52	590	1 162	18	290	Flowers	14	
76 792	5 135	19 108	21 044	60	1 761	3 256	184	4 454	4 832	76	16 882	Oils and fats	15	
12 515	86	1 273	5 166	181	114	2 062		1 344	1 299	35	955	Grains and seed	16	
274 918	9 329	34 556	115 243	4 051	16 094	28 809	1 033	32 324	12 115	1 705	19 659	Sugar	17	
27 341	69	609	2 357	126	4 273	487	132	17 217	1 073	42	956	Wine	18	
20 347	618	375	14 406	6	52	3 133		2	318	239	31	1 167	Tobacco	21
3 039	248	412	938			513		45	355			Flax	22	
714	280		368			61	5					Hemp	23	
15		1						14				Dry forage	24	
174		3	67		15	65		3	2	4	15	Rest annexe II	40	
60 691	2 237	2 138	17 049	302	2 691	14 633	153	10 243	5 941	613	4 336	Other processed products	41	
540 851	17 704	56 697	215 404	6 173	17 355	79 192	1 370	64 969	19 610	2 651	60 081	Rest chapters 01 - 24	42	
274 918	9 329	34 556	115 243	4 051	16 094	28 809	1 033	32 324	12 115	1 705	19 659	Agricultural products chapters 25 - 99	43	
3 137 260	49 693	349 613	728 575	87 463	87 733	215 038	26 773	841 380	238 851	2 339	509 802	Total agricultural products	00	
6 946 589	187 232	614 117	1 588 722	130 930	298 810	786 253	36 699	1 487 139	376 624	192 684	1 047 379			
1022 OTHER WEST. EUROPE.														
4 435		12	2 980	72	314	34		806	217			Live swine and meat	01	
157 261	124	39	8 593	42 656	1 803	232		102 403	76	968	367	Live bovine animals and meat	02	
13 042		3		2 388	4			10 647				Live sheep and goats and meat	03	
15 799			2 626	122	11	47		9 911	29		3 053	Poultry	04	
335 666	7 581	129 194	36 754	10 552	25 217	35 147		26 735	20 476	148	43 862	Fish	05	
9 923	126	74	527	303	498	137		7 158	528		572	Cereals	06	
110	11	3	51	8					33		4	Rice	07	
3 478	24	5	554	12	14	67		2 227	381		194	Dairy produce	08	
2 056	239		613	9	46	43		552	554			Eggs	09	
369 700	17 406	3 656	204 265	6 095	6 960	39 616	186	51 345	16 541	106	23 522	Fresh fruit, vegetable	10	
571 138	17 311	7 075	215 965	5 836	8 282	69 361	5 237	106 004	63 989	1 566	70 509	Processed fruit, vegetable	12	
12 472	753		10 824	94				5			42	Hops	13	
13 998	45	22	1 831	66	18	97		509	3 376		7 934	Flowers	14	
45 353	385	823	19 562	2 591	1 722	1 643		9 230	7 736	14	1 647	Oils and fats	15	
23 403	2 041	227	2 541	2 423	5 959	634		6 339	2 593	568	78	Grains and seed	16	
22 554		3	330	229	1 333			20 593	66			Sugar	17	
40 460	380	229	28 786	6	25	485	5	1 065	612		8 867	Wine	18	
85 139	2 352	3 521	36 822	2 094	3 442	6 389		9 679	18 483	1 016	1 361	Tobacco	21	
20					7	18		2				Flax	22	
280				179				101				Hemp	23	
158 394	1 309	263	67 103	10 499	17 013	14 707		30 085	3 737	3 912	9 766	Dry forage	24	
17 153	254	321	7 337	1 564	479	2 897	326	426	1 052	93	2 404	Rest annexe II	40	
59 374	1 987	1 173	20 401	1 001	5 148	5 194		19 715	2 769	10	1 976	Other processed products	41	
324 033	7 520	1 479	31 942	6 107	11 879	5 909	574	223 443	6 072	21 990	7 116	Rest chapters 01 - 24	42	
2 285 246	59 848	148 122	700 508	94 804	90 276	182 637	6 328	638 980	149 320	30 435	183 988	Agricultural products chapters 25 - 99	43	
												Total agricultural products	00	
1030 CLASS 2														
1 386	76	154			90	436		24	354	142	110	Live swine and meat	01	
869 475	14 019	344 536	4 745	6 315	35 001			113 873	70 051	6 668	274 267	Live bovine animals and meat	02	
24 615	475	44	10 873	1 479	4 180	3 782		1 348	1 841	165	428	Live sheep and goats and meat	03	
143 235	2 220	206	82 150	210	1 313	10 890		27 987	16 873	162	1 224	Poultry	04	
3 373 003	93 570	245 244	326 688	34 557	870 231	579 075	4 571	565 978	172 615	98 135	381 619	Fish	05	
1 043 959	63 347	14 097	117 429	2 355	149 491	81 131	9 462	34 881	425 434	87 667	58 665	Cereals	06	
101 379	6 766	440	6 580	707	2 833	21 157	23	8 890	22 615	5 920	25 408	Rice	07	
7 316	244	74	263	121	171	478	4	23	3 690	23	2 225	Dairy produce	08	
6 978	257	370	1 897	142	30	497		3 484	231	70	231	Eggs	09	
1 904 959	82 613	11 262	308 024	6 316	75 692	450 445	5 940	123 359	422 365	22 351	396 592	Fresh fruit, vegetable	10	
1 407 691	102 801	20 676	312 471	8 198	88 199	252 561	12 261	58 623	389 782	5 830	185 289	Processed fruit, vegetable	12	
80	46	7										Hops	13	
439 549	5 785	3 422	110 629	2 428	19 261	22 797	2 631	34 585	168 667	708	68 656	Flowers	14	
5 035 700	325 448	215 708	905 727	63 005	589 774	761 064	12 535	695 422	925 353	181 045	360 619	Oils and fats	15	
55 543	832	407	8 867	1 694	3 083	18 013		8 115	13 453	704	532 017	Grains and seed	16	
995 578	14 984	1 264	11 044	21	20 671	195 261	11 441	22 207	40 464	46 202	632 575	Sugar	17	
48 184	2 211	5 714	6 954	74	978	11 847	774	77	3 974	33	15 548	Wine	18	
1 021 119	67 667	33 428	257 395	22 572	75 330	44 698	4 959	15 331	176 402	19 722	303 615	Tobacco	21	
1 374	635			7	28			637			67	Flax	22	
29				1	1						27	Hemp	23	
25											25	Dry forage	24	
2 409 351	127 595	13 401	572 675	11 298	164 604	291 449	31 198	145 555	498 292	18 957	534 327	Rest annexe II	40	
111 416	6 096	1 783	16 447	1 790	5 092	14 885	1 147	1 788	16 071	478	45 839	Other processed products	41	
6 259 992	280 320	106 330	2 037 746	85 856	928 347	960 050	26 897	674 040	390 389	74 936	695 081	Rest chapters 01 - 24	42	
3 610 167	210 329	14 617	614 363	84 449	390 421	537 836	32 345	826 431	219 110	294 125	386 141	Agricultural products chapters 25 - 99	43	
28 872 101	1 408 116	688 487	6 052 919	332 025	3 396 855	4 264 393	156 188	3 362 658	3 978 026	864 070	4 368 364	Total agricultural products	00	
1031 ACP (68)														
162						4			158			Live swine and meat	01	
70 448	119		19 326	330	75	168		508	6 930	69	42 923	Live bovine animals and meat	02	
159		44		11	23	2		54	25			Live sheep and goats and meat	03	
105	9					86					10	Poultry	04	
565 462	13 862	72	9 649	6 436	98 841	232 061	220	119 886	13 512	19 377	51 546	Fish	05	
26 155	6 378	215	6 032	633	1 619	1 619		460	3 302	20				

EC TRADE IN AGRICULTURAL PRODUCTS

Subject to regulations
Imports

Quantity in 1000 kg

January - December 1991

Code	Trading partners Products	EUR 12	UEBL	DK	D	GR	E	F	IRL	I	NL	P	UK
1060 CLASS 4													
01	Live swine and meat	98 562	4 704	667	30 818	1 773	8 177	6 831		29 212	13 066	284	3 030
02	Live bovine animals and meat	104 290	32	302	29 849	6 572	738	3 984		57 024	3 539	306	1 944
03	Live sheep and goats and meat	51 511	1 095		7 063	5 219	398	2 125		35 469	142		
04	Poultry	95 000	3 006	56 818	66 562	1 712	119	7 697		14 515	1 359		29
05	Fish	242 166	1 831	5 032	51 412	7 445	40 157	20 244	20	10 258	21 798	23 699	8 484
06	Cereals	302 725	13 819	5 838	89 573	293	919	6 476	10 938	154 292	17 872	20	3 492
07	Rice	1 055	1 051		4								
08	Dairy produce	18 924	481	116	5 931	2 372	914	2 602		478	5 824	41	165
09	Eggs	14 328	1 817	1 077	2 788		170	25		2 217	6 234		
10	Fresh fruit, vegetable	602 602	17 451	7 149	436 490	13 408	3 686	20 306	211	32 246	56 656	13	14 986
12	Processed fruit, vegetable	576 195	29 044	17 725	363 814	14 434	7 008	26 818	52	24 332	64 540	232	28 196
13	Hops	6 259	1 184		5 064		1					8	2
14	Flowers	12 938	1 037	1 005	4 745	390	9	2 123		695	2 435		499
15	Oils and fats	737 494	21 525	71 452	372 491	38 464	9 297	3 321	3 721	132 647	38 474	3 418	98 684
16	Grains and seed	140 054	4 58	2 840	50 841	181	727	8 453	80	8 029	67 424	73	948
17	Sugar	609 106	29 535	234 530	97 774	868	32 648	83 150	15 068	46 030	33 574	7 290	28 639
18	Wine	75 079	4 244	1 342	39 502	130	49	436	36	328	4 650		24 362
21	Tobacco	8 734	113	9	4 085	200		2 599		343	725	660	
22	Flax	7 075	2 923	64	6		2 834	232		4	652		360
23	Hemps	946	753		1			157					35
24	Dry forage	66 351	323	1 107	33 106	9 907		42		11 742	58	1 580	8 486
40	Rest annexe II	674 471	22 021	2 137	258 612	3 173	129 491	20 600	1 742	170 425	59 350	879	5 861
41	Other processed products	29 077	672	1 406	18 025	477	428	1 564		560	2 549	4	3 388
42	Rest chapters 01 - 24	376 850	13 093	4 362	161 114	11 299	4 186	37 190	13	73 278	47 673	1 714	22 988
43	Agricultural products chapters 25 - 99	4 249 082	175 063	161 713	1 148 179	181 365	76 113	249 790	32 370	1 399 538	286 138	10 836	527 977
00	Total agricultural products	9 160 874	347 274	571 034	3 277 849	299 682	318 069	510 705	64 255	2 203 662	734 732	51 057	782 555
1051 MEDITERRANEAN BASIN													
01	Live swine and meat	2 381		9	1 141	29	170	183		735	114		
02	Live bovine animals and meat	74 530	63	5	4 576	25 054	5	85		43 830	119	417	376
03	Live sheep and goats and meat	3 351	15		790	7				2 502	30	7	
04	Poultry	11 101	182	42	1 792	40	50	1 437		6 056	154	2	1 344
05	Fish	132 984	2 209	96	7 340	5 250	44 792	16 671	8	45 779	3 666	404	6 777
06	Cereals	133 771	331	1 574	4 244	4 520	399	8 245		92 019	2 186	26	20 219
07	Rice	11 867	11 604	7	249	31	11		54	10 499	124		7
08	Dairy produce	12 213	151	8	249	31	11	53		10 499	635		576
09	Eggs	6 442	366		1 087	61	20	12		3 410	1 484	2	
10	Fresh fruit, vegetable	1 384 260	76 574	16 400	339 902	13 996	4 102	446 530	10 793	75 418	118 526	6 640	275 739
12	Processed fruit, vegetable	803 242	29 631	9 117	216 626	12 250	18 270	192 661	12 578	72 431	103 770	1 684	134 224
13	Hops	3 267	166		2 849	17				19		4	212
14	Flowers	37 852	368	39	6 536	157	3 656	2 637		963	18 970	42	4 484
15	Oils and fats	337 365	1 662	1 100	59 875	16 780	43 522	46 542	1 205	152 572	11 194	333	2 580
16	Grains and seed	57 064	3 184	946	2 916	3 080	25 023	956		18 115	1 231	1 394	219
17	Sugar	540 431	58	5 073	10 687	634	122 416	34 358	5 952	334 188	260	13 341	13 464
18	Wine	100 287	861	393	61 900	280	137	12 928	10	1 782	5 688		21 408
21	Tobacco	29 774	919	742	10 897	6	22	832		3 897	2 066	332	713
22	Flax	1 169	646					10		485			
23	Hemps	1				1							
24	Dry forage	2 325			1 314					996			13
40	Rest annexe II	338 627	5 109	1 087	36 968	20 155	47 801	86 735	884	82 091	8 971	8 793	40 033
41	Other processed products	49 810	1 154	1 371	11 186	3 067	254	4 798		644	494	3 926	22 881
42	Rest chapters 01 - 24	669 863	68 045	975	121 939	54 209	6 657	170 173	18	41 397	13 651	449	192 350
43	Agricultural products chapters 25 - 99	1 102 284	9 013	3 503	43 429	33 577	21 209	8 578	1 730	941 763	7 956	20 250	11 276
00	Total agricultural products	5 846 261	212 311	42 127	948 210	199 548	339 372	1 037 489	33 876	1 929 554	302 724	54 155	748 895
1055 C. & S. AMERICA													
01	Live swine and meat	47			37						9		1
02	Live bovine animals and meat	222 417	3 481		67 788	1 413	1 469	12 204		30 381	20 522	1 904	83 255
03	Live sheep and goats and meat	10 127	131		3 874	813	1 307	1 873		280	687	66	296
04	Poultry	22 509	124		12 859	145	7			7 814	1 651	9	
05	Fish	985 687	2 625	2 369	239 644	7 591	190 901	96 077	5 577	156 907	96 766	35 921	151 309
06	Cereals	1 787 662	89 067	23 711	459 650	3 140	50 564	249 301	48 573	158 745	375 949	80 841	248 121
07	Rice	78 967	4 660		3 311			13 596			41 830	12 635	2 935
08	Dairy produce	828	11		1			26		51	709	4	26
09	Eggs	320	180		60		3	77					
10	Fresh fruit, vegetable	1 087 342	35 525	4 800	119 069	2 290	50 827	128 852	1 580	100 914	457 834	24 747	160 904
12	Processed fruit, vegetable	602 511	71 768	10 793	154 940	2 639	19 375	30 622	359	9 997	267 238	1 378	33 402
13	Hops	12	11		1								
14	Flowers	59 529	1 067	910	11 507	157	3 235	1 075	399	4 120	28 331	5	8 723
15	Oils and fats	18 945 708	1 411 768	857 787	3 073 942	148 521	2 575 444	3 349 032	55 024	2 158 149	3 744 581	824 977	746 483
16	Grains and seed	13 794	80	21	2 969	36	1 084	5 069		1 617	949	1 731	238
17	Sugar	968 485	27 137	16	4 688	2	30	179 412	19 533	125	85 673	101 548	550 321
18	Wine	20 474	1 160	6 486	2 495	3	342	941		261	4 015	15	4 742
21	Tobacco	161 136	7 332	3 415	33 743	2 654	27 736	14 564	650	4 002	13 164	4 054	49 822
22	Flax												
23	Hemps												
24	Dry forage												
40	Rest annexe II	454 322	20 107	391	79 582	3 371	99 361	47 922	203	59 669	93 677	17 117	32 722
41	Other processed products	5 982	199	8	613	227	1 142	308		227	151	824	2 084
42	Rest chapters 01 - 24	4 436 121	276 855	95 716	1 909 030	46 221	105 635	467 159	44 516	645 643	196 676	115 948	532 722
43	Agricultural products chapters 25 - 99	1 239 820	96 813	4 260	131 717	2 398	373 591	81 803	5 010	277 014	60 898	68 158	138 158
00	Total agricultural products	31 103 900	2 050 101	1 010 743	6 311 460	221 476	3 502 791	4 679 920	181 912	3 615 593	5 492 383	1 291 249	2 746 272
400 U S A													
01	Live swine and meat	3 766	62		19		2 726	38		11	719	2	189
02	Live bovine animals and meat	2 171	108	1	174	7	1 034	297	96	22	83	3	346
03	Live sheep and goats and meat	250						2		8	127		113
04	Poultry	6 991	4	5	1 048	428	103	2 109		8	2 402	5	879
05	Fish	128 028	3 301	5 637	18 656	3 635	5 656	24 545	522	11 285	6 745	12 735	35 311
06	Cereals	9 859 735	561 356	79 066	1 156 544	4 003	2 243 747	982 000	617 657	1 034 925	1 356 159	867 356	956 522
07	Rice	355 628	67 409	457	62 382								

EC TRADE IN AGRICULTURAL PRODUCTS
subject to regulations
Imports

15

January - December 1991

Values in 1000 ECU

EUR 12	UEBL	DK	D	GR	E	F	IRL	I	NL	P	UK	Trading partners	Code
												Products	
1060 CLASS 4													
138 566	3 382	2 629	70 153	2 531	12 027	11 942		22 949	4 190	387	8 376	Live swine and meat	01
152 118	109	1 586	54 890	9 603	2 496	7 193		67 622	4 264	759	3 596	Live bovine animals and meat	02
105 455	1 787		8 918	10 303	890	3 333		80 037	187			Live sheep and goats and meat	03
258 289	22 265	5	152 678	2 773	82	48 710		29 147	2 527		102	Poultry	04
7 512	5 051	77 254	99 840	11 913	47 045	49 190	13	13 583	44 969	11 543	20 111	Fish	05
64 693	3 170	198	22 338	64	1 838	1 772	1 748	27 433	4 647	6	1 479	Cereals	06
155	154											Rice	07
23 835	562	115	9 393	3 470	972	2 870		345	5 769	80	259	Dairy produce	08
11 424	1 425	844	2 052		350	68		2 706	3 979			Eggs	09
216 708	8 564	2 660	153 819	3 917	1 926	9 321	47	14 127	18 722	6	3 599	Fresh fruit, vegetable	10
438 281	23 166	14 182	276 844	6 510	4 112	20 766	27	29 349	43 919	140	19 266	Processed fruit, vegetable	12
31 214	6 237		24 922		9	1					35	Hops	13
13 374	904	795	4 293	247	30	1 936		909	4 039		221	Flowers	14
156 791	4 056	8 126	72 751	7 225	2 434	2 351	427	28 139	8 620	2 667	19 995	Oils and fats	15
77 185	353	2 685	39 148	237	13 907	13 907	32	6 807	12 432	125	522	Grains and seed	16
50 641	2 160	15 066	9 882	315	4 066	6 773	1 553	5 113	2 492	563	2 658	Sugar	17
67 894	5 022	1 509	28 103	112	63	352	94	105	5 737		26 797	Wine	18
23 523	318	18	12 578	374		5 510		1 180	2 984	561		Tobacco	21
1 705	666	40	1		780	66		5	70		77	Flax	22
257	190		4			54					9	Hemp	23
9 037	215	154	3 222	1 440		33		1 676	43	169	2 085	Dry forage	24
310 148	6 987	967	117 675	2 318	25 227	30 784	352	107 841	16 020	244	1 733	Rest annexe II	40
32 896	647	1 181	20 749	359	801	2 083	10	987	2 496	22	3 361	Other processed products	41
282 753	4 374	2 114	120 753	5 101	2 680	32 404	32	89 108	15 009	602	10 576	Rest chapters 01 - 24	42
1 325 994	54 398	34 618	302 985	49 315	35 840	177 457	13 194	366 961	101 421	15 301	174 504	Agricultural products chapters 25 - 99	43
4 173 248	156 162	166 746	1 607 992	118 127	144 605	428 876	17 529	896 129	304 536	33 210	299 336	Total agricultural products	00
1051 MEDITERRANEAN BASIN													
4 964		12	3 008	72	319	450		825	277		1	Live swine and meat	01
155 739	152	39	8 593	42 684	22	156		102 373	232	968	520	Live bovine animals and meat	02
13 272	42			2 505	11			10 647	52	15		Live sheep and goats and meat	03
35 208	1 618	206	5 850	245	207	10 681		10 516	1 484	157	4 244	Poultry	04
341 661	7 825	428	19 947	10 188	121 868	44 110	1	111 921	9 880	1 067	14 426	Fish	05
20 273	193	175	2 267	411	506	2 059	20	10 553	1 547	17	2 525	Cereals	06
2 097	1 982	4	51				23		33		4	Rice	07
6 043	173	5	717	118	31	151	1	2 174	825		1 848	Dairy produce	08
7 831	546		2 436	151	46	43		4 036	703	70		Eggs	09
988 715	46 963	9 516	302 802	7 120	8 452	312 440	4 528	74 971	64 706	3 026	154 191	Fresh fruit, vegetable	10
912 925	28 498	10 177	249 269	9 021	26 743	195 904	14 323	128 058	100 804	1 911	148 217	Processed fruit, vegetable	12
12 499	753		10 824		94			5		69	754	Hops	13
141 186	1 897	265	27 809	564	2 371	11 406		4 324	66 856	354	25 340	Flowers	14
333 633	1 666	898	28 028	4 997	59 813	43 062	133	182 749	9 648	196	2 443	Oils and fats	15
34 762	2 161	288	3 604	3 934	7 582	2 165		9 490	4 616	785	137	Grains and seed	16
42 198	39	808	1 351	232	10 404	3 033	450	23 570	79	1 140	1 092	Sugar	17
64 757	1 300	579	33 415	78	67	10 918	35	1 109	827		16 429	Wine	18
87 819	2 634	3 557	36 940	3 617	3 442	6 369	2	9 679	18 511	1 016	1 952	Tobacco	21
1 327	635				1	28		639				Flax	22
287					179			101			7	Hemp	23
359 318	6 063	1 057	101 373	12 247	39 174	113 958	150	51 970	7 270	4 230	21 826	Dry forage	24
61 338	1 842	1 284	12 887	2 136	507	7 522	720	1 132	4 928	102	28 276	Rest annexe II	40
275 202	23 353	961	51 037	17 451	4 394	72 789	25	25 946	8 068	152	71 026	Other processed products	41
488 533	9 241	1 447	49 209	26 243	28 872	12 154	1 736	313 420	6 216	26 963	13 032	Rest chapters 01 - 24	42
4 391 588	139 376	31 706	951 417	144 201	314 953	849 388	22 147	1 080 208	307 662	42 238	508 292	Agricultural products chapters 25 - 99	43
1055 C. & S. AMERICA													
142			123						14		5	Live swine and meat	01
762 170	13 872		312 009	4 406	6 204	34 676		113 311	62 676	6 155	208 861	Live bovine animals and meat	02
23 773	433		10 872	1 468	4 146	3 713		1 009	1 688	150	294	Live sheep and goats and meat	03
75 563	516		41 275	447	140			27 322	5 853			Poultry	04
1 180 731	4 739	7 177	132 829	8 086	441 431	183 262	2 554	192 401	72 912	52 950	82 390	Fish	05
241 634	10 706	12 909	56 874	414	7 181	31 514	6 258	17 978	49 952	9 943	37 905	Cereals	06
31 166	1 501		1 392			5 829			15 891	5 610	943	Rice	07
1 355	9		1			62		10	1 215	3	55	Dairy produce	08
797	139	370			30	258						Eggs	09
749 676	29 410	3 410	87 762	2 099	41 702	113 451	1 037	76 735	267 237	17 714	109 119	Fresh fruit, vegetable	10
660 682	72 778	10 989	167 443	3 043	23 066	37 363	403	12 097	290 357	1 732	41 411	Processed fruit, vegetable	12
53	46											Hops	13
168 758	1 349	1 490	47 657	653	9 684	5 389	2 119	7 872	55 889	73	36 603	Flowers	14
3 434 403	259 581	137 660	573 044	35 813	474 604	573 684	8 564	388 874	683 474	154 513	144 592	Oils and fats	15
27 028	263	35	6 905	119	1 062	12 980		2 743	2 119	487	315	Grains and seed	16
288 398	2 196	22	827	4	23	46 734	1 546	101	6 887	24 561	205 497	Sugar	17
22 749	1 286	5 364	2 285	7	670	1 176	744	24	3 637	28	7 528	Wine	18
450 576	25 773	12 259	106 861	8 542	57 043	26 408	1 859	14 657	47 538	9 848	140 148	Tobacco	21
												Flax	22
												Hemp	23
505 385	39 154	498	115 201	3 958	78 687	67 001	252	66 876	81 367	13 662	38 729	Dry forage	24
9 077	174	30	1 121	619	1 692	681	648	255	1 074	427	2 356	Rest annexe II	40
3 725 337	170 105	86 249	1 554 487	32 214	184 360	463 016	21 129	475 490	217 881	47 529	472 877	Other processed products	41
709 391	46 068	2 967	153 603	4 788	79 078	5 672	165 291	23 355	53 529	53 529	95 997	Rest chapters 01 - 24	42
13 068 844	680 118	281 429	3 372 578	106 233	1 411 032	1 686 055	52 785	1 563 046	1 891 016	398 922	1 625 630	Agricultural products chapters 25 - 99	43
400 U S A													
1 757	170		51		847	92		103	368		123	Live swine and meat	01
3 873	322	4	878	61	349	958	83	39	236	5	938	Live bovine animals and meat	02
225						3		16	127		79	Live sheep and goats and meat	03
23 224	418	4	2 202	924	2 095	1 638		817	11 889	238	2 999	Poultry	04
397 194	14 599	12 526	47 367	3 939	19 003	89 704	1 730	36 140	18 224	32 907	121 055	Fish	05
1 282 416	66 903	13 003	157 704	1 060	250 437	133 906	80 083	137 481	166 855	107 876	167 108	Cereals	06
110 681	24 198	194	21 658	7	7 942	11 342		16	25 099	326	19 271	Rice	07
5 438	3		264										

EC TRADE IN AGRICULTURAL PRODUCTS

Subject to regulations

Exports

Quantity in 1000 kg

January - December 1991

Code	Trading partners Products	EUR 12	UEBL	DK	D	GR	E	F	IRL	I	NL	P	UK
1000 WORLD													
01	Live swine and meat	4 068 364	617 310	976 956	447 670	937	54 955	264 274	82 337	90 055	1 413 603	9 037	111 230
02	Live bovine animals and meat	3 893 237	256 412	129 311	1 326 173	883	71 526	912 911	402 498	163 666	471 256	864	157 737
03	Live sheep and goats and meat	334 683	15 428	1 164	44 543	609	13 126	35 350	70 447	1 150	33 946	3 139	115 781
04	Poultry	1 476 043	135 479	82 318	85 476	2 182	13 737	563 257	24 448	33 683	431 342	7 410	96 711
05	Fish	2 983 964	46 039	783 353	324 269	13 009	259 177	284 640	171 149	84 796	530 479	92 828	394 225
06	Cereals	62 962 394	3 901 036	3 078 833	8 040 253	1 570 856	1 584 839	31 147 201	478 802	2 392 712	3 730 654	50 078	6 987 130
07	Rice	1 295 957	128 596	856	45 675	28 725	262 521	62 540	504	645 062	91 097	20 981	9 400
08	Dairy produce	9 636 454	1 274 402	453 800	3 201 977	12 083	102 370	1 750 315	391 871	188 690	1 755 283	40 549	465 114
09	Eggs	5 173 977	92 603	8 199	61 847	989	12 856	48 758	499	10 032	461 512	4 084	12 598
10	Fresh fruit, vegetable	13 906 171	753 754	20 287	275 970	819 663	4 460 210	1 588 723	33 357	2 406 663	3 335 844	70 606	141 094
12	Processed fruit, vegetable	7 000 212	966 158	119 113	640 129	598 064	620 754	593 120	29 881	1 473 331	1 704 499	95 452	159 711
13	Hops	25 372	1 273	2	21 080			1 107	57	31	152	165	1 503
14	Flowers	1 803 613	177 434	199 955	84 011	466	32 202	5 199	13 049	111 454	1 093 097	3 361	29 385
15	Oils and fats	15 511 664	2 117 498	489 531	3 552 344	215 594	836 836	2 883 224	47 799	557 943	4 063 015	216 417	521 462
16	Grains and seed	325 909	14 419	62 237	46 389	106	11 612	83 834	343	24 109	72 049	800	10 011
17	Sugar	7 668 811	1 015 401	330 076	1 890 973	27 912	151 431	2 917 731	62 011	158 989	824 709	3 035	286 543
18	Wine	4 364 599	15 814	4 901	281 562	82 860	832 536	1 629 768	138	1 333 533	6 300	169 576	7 491
21	Tobacco	354 532	5 943	7 760	20 564	120 987	27 698	11 989	95	138 746	12 648	6 345	8 739
22	Flax	194 044	63 414	155	1 610	102	167	105 018	79	948	20 960	1	1 590
23	Hemps	976	719		34	47	2	2	2	70	13		87
24	Dry forage	585 294	11 611	34 597	17 805	114	39 588	344 156	85	29 999	103 135	48	4 156
40	Rest annexe II	6 577 069	555 706	685 128	1 335 923	10 120	179 297	2 183 214	177 050	161 969	754 621	26 685	501 356
41	Other processed products	5 713 769	702 214	283 639	1 155 715	29 884	144 370	743 892	226 815	306 888	978 184	14 906	555 262
42	Rest chapters 01 - 24	32 105 782	2 104 284	447 197	11 291 775	182 545	1 400 480	8 707 758	511 257	1 225 542	4 751 016	75 468	1 408 460
43	Agricultural products chapters 25 - 99	21 784 311	1 910 854	641 795	8 849 419	163 686	299 154	6 147 755	549 316	515 626	1 512 262	1 132 365	427 079
00	Total agricultural products	204 715 201	16 883 801	8 844 181	43 043 186	3 882 544	11 410 446	63 075 736	3 273 889	11 691 687	28 151 676	2 044 200	12 413 855
1010 INTRA-EC													
01	Live swine and meat	3 403 617	592 070	631 869	312 599	219	27 237	228 537	75 674	77 156	1 351 753	531	105 972
02	Live bovine animals and meat	2 612 464	232 923	90 303	702 429	123	53 641	689 307	261 313	60 732	388 828	287	132 578
03	Live sheep and goats and meat	307 735	15 303	1 077	24 042	8	11 321	33 886	70 440	1 069	33 901	3 134	113 554
04	Poultry	994 299	101 624	30 998	66 135	1 583	6 424	269 966	24 257	30 155	387 043	1 159	74 955
05	Fish	1 880 076	43 836	513 912	161 656	12 033	170 536	168 914	125 514	58 082	310 313	74 042	241 238
06	Cereals	33 874 742	1 607 303	1 829 294	3 758 849	1 425 873	706 517	17 166 134	439 427	127 494	1 800 871	22 441	4 990 539
07	Rice	794 408	115 455	481	25 887	23 805	188 311	53 126	504	296 529	68 272	14 838	7 200
08	Dairy produce	7 231 341	1 115 209	151 867	2 800 046	7 098	38 620	1 318 478	298 252	127 053	982 804	37 543	324 571
09	Eggs	602 066	88 385	6 371	37 778	297	6 442	36 497	499	9 052	400 477	4 015	12 253
10	Fresh fruit, vegetable	11 704 356	713 844	10 120	193 131	439 928	3 806 892	1 426 076	33 336	1 934 157	2 947 953	63 392	135 527
12	Processed fruit, vegetable	5 818 161	914 453	74 962	504 767	443 699	397 716	508 591	29 208	1 164 907	1 600 710	60 043	119 105
13	Hops	9 416	1 076		6 062			664		1	151	164	1 276
14	Flowers	1 511 954	169 613	148 020	53 840	315	29 624	52 814	12 947	88 332	927 336	3 301	25 812
15	Oils and fats	12 185 430	1 803 868	392 764	2 589 852	111 324	431 944	2 563 037	47 048	233 640	3 396 519	158 769	456 665
16	Grains and seed	286 552	12 760	51 860	34 429	48	8 460	73 289	343	17 270	59 263	718	8 112
17	Sugar	2 968 367	198 940	118 264	606 297	3 093	62 410	1 336 698	47 824	52 171	432 074	2 315	108 281
18	Wine	3 234 443	13 965	4 155	216 907	75 869	500 273	1 235 090	1 071 543	5 078	1 071 543	5 078	4 899
21	Tobacco	141 291	1 577	127	10 604	45 179	8 570	9 105	95	44 989	9 876	4 243	6 926
22	Flax	156 583	41 634	155	1 295	82	162	93 365	79	938	17 457	1	1 415
23	Hemps	770	627		17			2		44	9		69
24	Dry forage	514 499	10 174	30 519	12 263		19 073	338 975	18	3 976	96 076		3 425
40	Rest annexe II	5 456 045	386 784	572 086	1 074 136	6 826	115 816	2 023 070	163 906	76 367	669 488	20 591	346 975
41	Other processed products	3 525 211	631 273	116 779	746 757	10 294	60 400	545 000	160 544	243 016	657 855	6 995	345 798
42	Rest chapters 01 - 24	21 684 720	1 938 939	323 567	10 114 284	84 292	320 291	3 476 560	418 735	859 675	3 408 548	24 451	715 378
43	Agricultural products chapters 25 - 99	13 771 326	1 746 801	112 499	3 170 548	66 091	176 616	5 519 569	435 743	73 260	1 244 837	982 265	243 997
00	Total agricultural products	134 619 872	12 498 456	5 212 049	27 224 610	2 759 079	7 147 296	39 168 250	2 645 840	6 651 608	21 197 492	1 589 772	8 525 420
1011 EXTRA-EC													
01	Live swine and meat	663 745	25 124	345 019	135 063	675	27 625	35 289	6 642	12 721	61 850	8 479	5 258
02	Live bovine animals and meat	1 270 782	14 426	38 991	623 723	731	17 817	223 316	141 161	102 621	82 428	409	25 159
03	Live sheep and goats and meat	26 860	123	87	20 501	524	1 803	1 463	7	77	45	3	2 227
04	Poultry	480 330	32 924	51 317	19 341	547	7 221	293 004	191	3 509	44 299	6 221	21 756
05	Fish	1 101 488	2 193	269 441	162 613	947	86 658	115 660	45 635	26 529	220 166	18 659	152 987
06	Cereals	28 445 613	2 181 386	1 248 558	4 120 191	144 867	853 690	13 979 690	39 375	2 264 147	1 589 600	27 599	1 996 591
07	Rice	500 439	12 904	375	19 788	4 858	73 993	9 364		348 385	22 441	6 131	2 200
08	Dairy produce	2 374 970	158 704	287 729	401 292	4 779	62 926	431 711	93 619	60 884	729 615	2 968	140 743
09	Eggs	111 514	4 195	1 828	24 069	456	6 368	12 261		888	61 035	69	345
10	Fresh fruit, vegetable	2 199 970	39 811	10 167	82 839	378 224	653 305	162 647	21	472 285	387 891	7 213	5 567
12	Processed fruit, vegetable	1 175 077	51 516	44 148	132 248	152 989	222 054	84 179	673	307 481	103 789	35 394	40 506
13	Hops	15 956	197	2	15 018			2		443	30	1	227
14	Flowers	291 632	7 794	51 935	30 171	151	2 578	6 385	105	23 122	165 761	60	3 573
15	Oils and fats	3 281 034	313 618	76 079	961 879	104 043	404 482	319 944	751	323 778	654 015	57 648	64 797
16	Grains and seed	58 225	1 658	9 246	11 960	58	3 152	10 545		6 839	12 786	82	1 899
17	Sugar	4 653 889	813 835	211 812	1 242 557	24 760	88 551	1 580 894	14 187	105 771	392 553	707	178 262
18	Wine	1 110 814	1 820	745	64 413	5 489	329 522	393 399	28	246 826	1 222	64 758	2 592
21	Tobacco	210 443	4 366	651	9 960	75 808	17 645	2 884		93 652	1 562	2 102	1 813
22	Flax	37 443	21 774		315	8	5	1					

EC TRADE IN AGRICULTURAL PRODUCTS

subject to regulations

15

January - December 1991

Exports

Values in 1000 ECU

EUR 12	UEBL	DK	D	GR	E	F	IRL	I	NL	P	UK	Trading partners	Code
												Products	
1000 WORLD													
8 397 355	1 338 963	2 386 201	718 297	3 592	143 503	576 277	169 443	321 517	2 538 339	17 102	184 121	Live swine and meat	01
8 514 783	709 046	345 421	2 211 921	2 580	127 607	2 180 245	847 242	259 638	1 396 613	3 491	430 979	Live bovine animals and meat	02
774 674	34 071	2 057	49 719	801	16 431	102 193	183 197	1 751	71 653	7 691	305 110	Live sheep and goats and meat	03
2 508 351	189 232	115 978	138 763	3 516	28 218	922 012	52 707	43 046	792 685	11 046	211 148	Poultry	04
5 999 292	73 777	1 814 127	497 320	49 204	488 996	588 118	216 226	186 674	1 035 698	196 476	749 138	Fish	05
11 054 067	655 803	540 837	1 435 109	343 510	265 437	5 064 499	113 527	421 553	860 370	8 574	1 344 948	Cereals	06
726 159	124 074	1 178	37 601	7 554	145 324	36 788	597	298 332	66 123	7 928	10 680	Rice	07
13 242 928	1 244 283	966 777	3 074 404	44 814	136 456	2 645 385	805 266	523 948	3 147 530	51 640	602 445	Dairy produce	08
817 982	103 001	11 184	79 711	1 266	11 769	73 830	1 093	14 109	489 759	3 466	28 794	Eggs	09
10 347 989	591 868	13 659	192 187	377 092	2 885 112	1 450 869	47 161	2 107 121	2 541 544	55 103	86 273	Fresh fruit, vegetable	10
6 321 176	730 670	130 332	809 600	467 238	626 605	673 769	32 752	1 123 639	1 440 263	84 099	202 209	Processed fruit, vegetable	11
203 289	8 113	11	180 864	1	3 448	673	29	29	1 415	321	8 113	Hops	12
4 575 224	246 889	383 413	171 771	1 490	66 307	124 061	3 728	226 650	3 306 789	3 908	40 488	Flowers	14
6 703 198	638 486	211 341	1 034 273	280 538	1 233 574	1 150 969	28 258	531 334	1 274 049	97 448	222 908	Oils and fats	15
936 507	47 468	82 582	161 460	568	22 551	233 926	372	72 658	292 432	1 787	20 703	Grains and seed	16
2 540 607	331 231	98 393	573 496	6 293	65 846	1 127 859	32 185	41 397	157 555	1 517	104 835	Sugar	17
6 063 782	29 872	7 891	370 950	49 814	648 614	3 340 409	341	1 220 604	12 700	341 635	40 952	Wine	18
717 078	20 426	4 463	52 798	279 666	45 323	38 888	218	162 038	81 034	10 197	22 027	Tobacco	21
134 721	61 793	10	857	67	191	58 183	139	1 708	8 585	4	2 184	Flax	22
1 457	293	3	304	81	6	2	12	562	20		159	Hemp	23
142 274	9 540	3 091	19 110	70	5 216	40 153	110	4 637	57 039	120	3 188	Dry forage	24
3 678 999	347 076	219 620	643 573	25 724	182 377	844 620	141 039	127 428	398 388	27 110	725 044	Rest annexe II	40
10 810 179	1 396 204	624 066	2 296 701	60 143	365 822	1 659 820	352 316	823 829	1 757 494	27 285	1 297 293	Other processed products	41
20 132 089	1 063 473	451 937	3 242 591	111 490	519 958	3 658 007	1 309 867	892 457	4 184 639	71 621	4 636 043	Rest chapters 01 - 24	42
6 478 007	503 061	470 025	1 608 305	170 855	256 502	1 592 956	221 472	230 676	694 052	192 053	538 050	Agricultural products chapters 25 - 99	43
131 822 267	10 622 751	8 884 712	19 601 685	2 287 966	8 286 876	28 187 472	4 709 941	9 617 335	26 603 768	1 221 628	11 818 133	Total agricultural products	00
1010 INTRA-EC													
6 886 347	1 309 454	1 462 879	541 393	1 902	48 923	491 604	153 466	261 301	2 438 962	747	175 726	Live swine and meat	01
7 050 145	685 913	898 978	1 577 893	896	108 614	1 906 978	677 460	129 431	1 273 774	1 309	388 899	Live bovine animals and meat	02
738 963	33 644	1 591	35 122	22	10 904	96 472	183 188	1 443	71 577	7 669	297 331	Live sheep and goats and meat	03
1 899 870	158 578	55 645	95 228	2 260	13 873	581 895	52 594	34 696	725 536	2 729	178 836	Poultry	04
4 651 146	170 662	1 343 718	340 679	46 317	309 706	466 842	178 195	143 567	852 733	153 973	644 754	Fish	05
7 725 607	373 957	402 263	858 065	324 005	155 717	3 790 444	107 155	55 691	562 185	5 122	1 091 003	Cereals	06
530 786	119 464	689	23 569	6 162	109 382	31 176	597	170 905	55 561	4 622	8 659	Rice	07
9 674 906	1 066 055	465 786	2 512 416	29 585	63 083	1 924 410	660 095	361 376	2 137 157	45 016	409 927	Dairy produce	08
672 298	73 777	8 890	42 433	239	5 636	56 019	1 090	9 154	428 204	3 286	23 550	Eggs	09
8 760 601	546 622	5 423	132 849	271 447	2 470 708	1 256 891	47 126	1 683 627	2 210 374	42 780	82 754	Fresh fruit, vegetable	10
5 099 839	684 527	84 381	588 858	356 981	385 280	560 343	31 118	887 099	1 337 896	52 204	131 152	Processed fruit, vegetable	11
64 998	6 606		48 420		1 230	163		9	1 409	298	6 863	Hops	13
3 584 759	227 291	253 328	92 108	625	57 528	98 509	3 396	171 889	2 643 303	3 646	33 136	Flowers	14
4 878 639	520 533	147 866	700 217	203 384	842 184	1 004 687	27 011	236 722	974 740	41 275	180 020	Oils and fats	15
682 656	42 737	43 825	106 719	261	18 273	194 929	365	57 208	200 475	1 456	16 408	Grains and seed	16
1 253 733	77 628	38 542	263 920	1 308	3 065	719 844	29 075	8 023	54 816	661	56 851	Sugar	17
3 987 439	28 103	6 453	246 724	42 376	398 046	2 165 015	199	808 633	11 475	261 362	18 453	Wine	18
373 426	6 798	9	650	121 332	14 502	27 922	218	93 528	62 972	5 037	15 481	Tobacco	21
94 701	41 502	8	260	38	163	45 192	139	1 653	3 623	1	1 721	Flax	22
953	257		160					12	423	7	94	Hemp	23
117 491	9 102	2 689	11 027		2 136	36 164	43	614	52 950	1	2 765	Dry forage	24
2 511 766	255 084	159 286	374 113	10 017	95 958	674 878	129 241	68 917	305 385	17 579	421 308	Rest annexe II	40
7 299 693	1 226 465	247 168	1 460 257	20 183	136 668	1 246 501	350 312	615 146	1 207 236	10 282	779 475	Other processed products	41
12 163 502	955 064	297 736	2 054 049	47 568	231 608	1 990 836	912 192	612 226	3 085 736	23 109	1 953 378	Rest chapters 01 - 24	42
4 227 586	437 066	192 566	843 178	67 384	179 570	1 298 527	120 142	121 209	474 490	157 939	334 995	Agricultural products chapters 25 - 99	43
84 931 850	9 077 429	5 519 820	12 975 574	1 554 892	5 661 527	20 677 308	3 664 592	6 534 490	21 172 576	842 103	7 251 539	Total agricultural products	00
1011 EXTRA-EC													
1 507 868	29 208	923 139	176 873	1 612	94 189	83 637	15 958	59 179	99 377	16 301	8 395	Live swine and meat	01
1 454 396	15 757	46 422	634 011	1 635	18 636	272 481	169 749	129 180	122 839	1 606	42 080	Live bovine animals and meat	02
35 546	419	466	14 597	645	5 523	5 719	9	295	76	18	7 779	Live sheep and goats and meat	03
6 006 809	29 961	60 329	43 532	1 189	14 023	339 652	113	8 269	67 149	8 280	34 312	Poultry	04
1 344 554	7 245	470 409	156 523	2 851	176 251	121 078	38 031	42 392	182 965	42 425	104 384	Fish	05
3 165 542	265 847	138 153	527 553	19 452	107 967	1 273 639	6 372	365 578	203 594	3 442	253 945	Cereals	06
194 782	4 516	489	14 032	1 353	35 861	5 545		117 352	10 312	3 301	2 021	Rice	07
3 522 911	177 638	487 284	561 289	15 106	72 227	720 210	145 171	161 391	983 514	6 563	192 518	Dairy produce	08
145 127	9 197	2 294	37 278	655	6 076	17 811	3	4 834	61 555	180	5 244	Eggs	09
1 585 500	45 146	8 236	59 338	104 231	414 389	183 978	35	423 238	331 170	12 320	3 519	Fresh fruit, vegetable	10
1 176 548	45 872	45 947	192 033	108 995	240 838	113 079	1 634	235 698	102 367	31 876	58 209	Processed fruit, vegetable	11
138 291	1 507	11	132 444	1	2 118	510	20	6	23	551	51	Hops	13
990 409	19 545	130 085	79 663	864	8 509	25 552	332	54 759	663 486	262	7 352	Flowers	14
1 778 513	117 938	30 324	333 526	76 587	390 682	146 135	1 247	293 806	289 208	56 172	42 888	Oils and fats	15
234 114	4 727	19 032	54 741	307	4 278	38 997	7	15 442	91 957	331	4 295	Grains and seed	16
1 264 072	252 986	59 851	288 411	4 933	62 600	407 844	3 110	32 905	102 598	850	47 984	Sugar	17
2 060 909	1 741	1 435	121 932	5 983	246 457	1 174 906	142	405 191	1 225	79 398	22 499	Wine	18
335 417	13 628	4 354	27 271	158 3									

EC TRADE IN AGRICULTURAL PRODUCTS subject to regulations

Exports
Quantity in 1000 kg

January - December 1991

Code	Trading partners Products	EUR 12	UEBL	DK	D	GR	E	F	IRL	I	NL	P	UK
1021 EFTA COUNTR.													
01	Live swine and meat	42 258	1 756	21 315	10 441	15	72	814	630	4 024	3 098	2	91
02	Live bovine animals and meat	7 303	88	1 459	1 725	26		1 590	262	909	1 146	3	95
03	Live sheep and goats and meat	3 846	116	59	1 331		29	375		2	1		1 933
04	Poultry	23 012	686		3 364	57	5	13 780		601	1 221		659
05	Fish	192 701	585	123 440	37 778	105	1 925	4 744	2 370	5 278	9 537	1 999	4 940
06	Cereals	682 679	5 945	98 230	292 627		348	151 933	906	7 626	69 698	56	55 310
07	Rice	77 872	3 916	267	8 486	2 786	9 600	231		31 902	20 482	1	201
08	Dairy produce	98 932	652	10 933	16 969	609	81	39 612	58	17 207	10 931	52	1 828
09	Eggs	38 996	4	434	11 740	9		4 895		340	21 550		24
10	Fresh fruit, vegetable	1 159 123	24 644	8 866	44 705	35 208	375 919	123 638	1	344 803	196 953	1 290	3 096
12	Processed fruit, vegetable	280 802	13 279	29 537	30 481	20 024	27 223	13 840	36	85 849	40 093	11 338	9 102
13	Hops	1 856	1	1	1 650								7
14	Flowers	194 879	6 374	50 503	28 154	44	623	3 500	10	14 066	90 877		17
15	Oils and fats	769 915	53 556	40 028	440 056	1 373	28 514	4 233	19	10 198	185 101	1 507	5 331
16	Grains and seed	22 015	246	6 171	5 628	3	3	3 231		1 043	5 057	11	622
17	Sugar	319 317	1 059	123 505	135 957		2 222	23 595	3	59	8 582	1	24 334
18	Wine	329 711	4	152	23 041	1 611	82 245	119 100		90 492	28	12 801	237
21	Tobacco	14 189	56	585	4 045	4 948	1 288	392		2 668	149	57	1
22	Flax	4 803	3 567		281			951		3			1
23	Hemp	103	90		11					1			
24	Dry forage	3 794	55	52	433		443	1 875	2		523		411
40	Rest annex II	373 806	4 701	49 355	188 718	163	3 882	79 858	1 403	12 057	18 611	751	16 307
41	Other processed products	397 660	11 092	66 393	137 776	336	3 551	51 140	1 582	16 480	69 349	66	39 895
42	Rest chapters 01 - 24	4 887 568	14 742	58 234	241 322	2 356	9 971	4 280 627	6 828	66 207	149 885	6 875	50 521
43	Agricultural products chapters 25 - 99	5 950 999	78 174	492 876	4 641 855	3 977	6 911	404 837	78 983	29 992	67 341	40 383	105 670
00	Total agricultural products	15 877 940	225 388	1 185 034	6 306 574	73 650	554 855	5 328 791	93 093	741 807	970 214	77 210	321 324
1022 OTHER WEST. EUROPE													
01	Live swine and meat	22 104	781	2 632	8 757	86	2 765	1 081	100	1 508	3 907	1	386
02	Live bovine animals and meat	90 886	401	1 920	59 238	121	1 184	6 548	4 100	4 009	12 782		583
03	Live sheep and goats and meat	1 652	4	17	700	54	699	54		31	2		81
04	Poultry	4 136	23	756	43	60	1 777	484		637	170		186
05	Fish	36 528	361	4 027	7 153	79	4 886	363	2 316	12 670	3 571	143	959
06	Cereals	229 819	1 087	21 908	18 981	38 085	20 462	64 094	19	19 016	21 993		24 174
07	Rice	22 162	97	35	63	90	421	50		20 874	33		499
08	Dairy produce	57 339	930	3 894	7 400	101	6 302	22 076	360	1 165	10 560		4 551
09	Eggs	2 598	39	364	133	61	1 192	239		7	507		66
10	Fresh fruit, vegetable	178 236	156	559	1 430	123 174	9 410	3 009		20 726	19 334		438
12	Processed fruit, vegetable	24 882	888	1 435	2 602	5 052	5 299	1 391	31	2 625	4 263	58	1 238
13	Hops	473	5		449								19
14	Flowers	15 946	174	308	160	7	433	436		7 704	6 676		48
15	Oils and fats	195 576	4 854	2 971	14 514	19 254	49 655	24 417	6	56 064	16 758	2 961	4 122
16	Grains and seed	3 386	2	313	588	5	70	440		788	1 099		81
17	Sugar	141 621	11 252	1 142	17 320	8 128	1 958	28 318		1 568	54 302		17 133
18	Wine	29 738	5 943	4 944	333 166	15 156	9 376	11 259		283	9 344		58
21	Tobacco	5 442	446		872	1 349	973	572		849	192	178	11
22	Flax	482	215			1		234					32
23	Hemp												
24	Dry forage	1 496	44	931		45	118	40	4	216	67		31
40	Rest annex II	22 197	1 031	1 331	4 679	108	3 524	2 912	22	1 982	1 865		4 742
41	Other processed products	47 455	1 138	1 535	12 383	2 901	5 643	5 504	422	5 738	4 704	28	7 459
42	Rest chapters 01 - 24	201 456	4 663	2 315	28 140	22 554	18 455	21 531	3 181	42 273	37 195	233	20 916
43	Agricultural products chapters 25 - 99	402 871	5 943	4 944	333 166	15 156	9 376	11 259		283	9 344	6 883	429
00	Total agricultural products	1 738 481	34 534	53 409	518 926	236 483	167 837	199 657	10 844	211 690	206 668	4 342	94 091
1030 CLASS 2													
01	Live swine and meat	157 978	5 637	48 143	2 236	359	24 173	30 551	1 083	2 584	30 454	8 397	4 361
02	Live bovine animals and meat	691 664	12 836	33 228	267 339	534	16 630	133 965	108 078	38 915	57 705		406
03	Live sheep and goats and meat	13 564	3	6	10 761	467		1 001		6	39		3
04	Poultry	385 497	23 499	42 539	4 560	280	5 424	250 367	125	1 249	35 738	6 221	15 495
05	Fish	456 884	760	85 599	26 098	343	63 637	84 859	23 580	6 459	147 005	3 642	15 002
06	Cereals	16 965 856	1 845 867	902 303	2 827 626	98 449	705 540	6 304 474	33 478	1 685 331	936 299	26 764	1 599 725
07	Rice	229 547	6 205	40	492	1 928	63 585	7 738		142 399	866	6 130	164
08	Dairy produce	1 670 310	135 063	232 465	197 097	621	43 553	320 030	63 229	17 236	556 839	2 166	102 011
09	Eggs	55 475	3 581	697	5 619	360	5 073	6 267		54	33 569	69	186
10	Fresh fruit, vegetable	259 236	4 365	664	833	3 131	121 102	29 459	2	6 446	87 769	4 178	1 287
12	Processed fruit, vegetable	455 890	15 040	6 400	4 402	69 001	94 402	55 934	246	136 767	39 407	13 389	20 902
13	Hops	2 859	93	1	2 669		2	5		35	30		22
14	Flowers	14 926	691	204	402	55	1 390	1 313		534	10 059	39	239
15	Oils and fats	1 265 061	176 711	32 063	204 329	52 173	132 794	252 657	515	81 206	236 342	49 243	47 028
16	Grains and seed	14 158	179	1 118	854	2	2 619	2 911		2 226	3 609	24	618
17	Sugar	3 665 499	753 528	25 321	961 857	14 111	81 643	1 304 349	14 152	74 593	303 223	698	132 024
18	Wine	255 548	1 472	336	6 829	66	136 910	64 321	1	5 987	1 046	37 213	1 367
21	Tobacco	84 873	2 607	45	125	18 017	12 820	970		26 766	865	867	1 791
22	Flax	8 295	4 870			3	5	3 359		6			48
23	Hemp	36								11			17
24	Dry forage	59 226	1 311	3 095	19		19 922	3 041	61	25 786	5 679	48	264
40	Rest annex II	468 833	119 993	28 340	13 073	430	42 063	60 689	8 833	64 595	23 461	2 671	104 685
41	Other processed products	571 890	26 315	23 330	47 366	3 524	58 683	106 061	50 913	16 691	139 679	7 115	92 213
42	Rest chapters 01 - 24	2 575 601	47 309	40 730	141 720	41 607	900 625	405 994	33 625	156 472	483 494	34 900	289 125
43	Agricultural products chapters 25 - 99	676 577	74 491	12 687	61 815	34 897	101 388	139 109	6 412	27 052	72 903	102 309	41 514
00	Total agricultural products	30 985 483	3 262 426	1 519 354	4 788 124	340 363	2 634 960	9 569 424	346 374	2 519 438	3 206 051	306 493	2 492 476
1031 ACP (68)													
01	Live swine and meat	36 297	2 279	6 055	724	23	134	4 833	515	122	11 659	8 347	1 606
02	Live bovine animals and meat	140 917	3 290	8 293	23 725	57	5 624	47 349	15 938	7 323	20 256	405	8 657
03	Live sheep and goats and meat	258	1		3	49	32	103		6		3	60
04	Poultry	73 167	18 629	1 220	708	28	589	32 353	90	712	7 008	6 221	5 609
05	Fish	241 854	137	2 495	19 177	97	17 881	58 534	16 385	404	115 157</		

EC TRADE IN AGRICULTURAL PRODUCTS
subject to regulations
Exports
Values in 1000 ECU

15

January - December 1991

EUR 12	UEBL	DK	D	GR	E	F	IRL	I	NL	P	UK	Trading partners	Code
												Products	
1021 EFTA COUNTRY.													
118 567	1 287	58 948	13 677	539	219	3 140	582	37 253	2 852	2	68	Live swine and meat	01
29 624	220	3 604	3 450	390		4 186	1 416	7 319	8 613	7	419	Live bovine animals and meat	02
13 819	383	251	3 819		140	2 670		4	1		6 551	Live sheep and goats and meat	03
76 328	2 117	6 433	15 144	655	21	44 181		1 929	3 865		1 983	Poultry	04
396 289	2 683	207 929	57 156	620	11 885	21 109	5 012	16 052	48 157	6 941	18 745	Fish	05
266 372	2 856	42 038	91 374		123	51 385	555	3 250	32 230	31	42 530	Cereals	06
38 412	2 181	355	4 062	577	10 704	219		10 863	9 281	1	1 659	Rice	07
274 750	1 532	34 960	45 810	2 340	505	94 585	50	69 288	19 532	217	5 951	Dairy produce	08
42 424	13	890	12 652	43		6 941		1 554	20 338		83	Eggs	09
1 041 897	27 538	7 035	35 497	15 455	246 730	146 012	3	339 176	221 823	1 287	1 341	Fresh fruit, vegetable	10
312 723	11 110	29 458	65 330	13 693	32 932	23 723	467	68 201	45 189	8 412	14 208	Processed fruit, vegetable	12
15 707	5		15 565								133	Hops	13
612 774	13 991	126 595	71 029	376	2 396	12 623	12	44 291	340 274	104	1 083	Flowers	14
256 118	19 623	16 288	126 524	3 318	15 007	5 296	76	13 437	51 366	1 990	3 193	Oils and fats	15
59 782	1 010	9 775	19 835	154	12	11 238	3	1 321	15 347	12	1 075	Grains and seed	16
88 994	1 115	37 894	34 960		342	5 337	4	1 102	1 962	1	7 277	Sugar	17
585 487	61	408	33 011	1 496	74 388	337 076		122 592	97	14 540	1 818	Wine	18
48 540	269	3 610	17 558	14 881	5 486	1 300		4 760	434	233	9	Tobacco	21
3 912	2 698	1	187			1 017		5			4	Flax	22
175	35	17	110					12	1			Hemps	23
2 046	57	18	600		58	419	10		641		243	Dry forage	24
297 442	9 336	28 548	128 384	927	6 072	41 579	2 176	15 052	22 178	900	42 290	Rest annexe II	40
849 857	31 795	140 183	355 306	758	9 875	78 676	6 091	52 870	86 214	214	87 875	Other processed products	41
1 016 720	18 135	89 660	289 266	951	17 846	151 450	85 441	54 371	184 443	5 290	119 867	Rest chapters 01 - 24	42
855 121	28 029	145 403	455 753	4 492	6 960	94 263	3 683	34 288	39 367	2 436	40 447	Agricultural products chapters 25 - 99	43
7 303 880	178 079	990 215	1 896 059	61 665	441 701	1 138 425	105 581	897 990	1 154 205	42 618	397 342	Total agricultural products	00
1022 OTHER WEST. EUROPE													
42 725	1 492	5 152	9 895	148	10 414	3 241	217	4 493	6 431	2	1 240	Live swine and meat	01
107 462	397	2 417	63 398	205	2 627	10 807	10 133	7 532	8 180		1 766	Live bovine animals and meat	02
3 347	12	34	570	119	2 040	209		55	16		232	Live sheep and goats and meat	03
8 866	87	1 013	904	54	2 680	962		594	924		1 648	Poultry	04
38 035	288	3 331	5 849	115	7 074	4 349	1 375	10 191	2 126	251	3 086	Fish	05
36 316	573	4 156	3 668	4 515	2 107	8 246	16	5 118	3 230		4 687	Cereals	06
8 967	49	55	53	35	384	52		7 991	15		333	Rice	07
78 014	1 707	6 213	9 574	98	13 523	20 213	602	3 193	18 373		4 518	Dairy produce	08
4 255	105	361	428	75	1 181	434		60	981		630	Eggs	09
71 044	86	501	568	32 327	8 066	2 077		16 814	10 249		376	Fresh fruit, vegetable	10
28 216	876	1 447	3 514	4 606	7 343	1 384	29	3 699	3 403	67	1 848	Processed fruit, vegetable	12
5 041	84		4 854								103	Hops	13
28 721	395	242	729	15	1 008	276		4 455	21 541		60	Flowers	14
83 462	1 939	1 265	6 854	6 835	24 690	8 607	5	19 697	10 835	532	2 203	Oils and fats	15
17 477	1	515	5 931	15	59	1 691		1 774	7 395		96	Grains and seed	16
36 520	2 713	439	4 345	1 597	656	7 876		504	13 508		4 882	Sugar	17
17 723	3	149	404	17	9 422	5 135		1 712	14	718	149	Wine	18
15 701	3 929	3 069	626	887	5 056	347		250	1 434	401	49	Tobacco	21
832	389							3			93	Flax	22
1		1										Hemps	23
318	11	84		8	22	61	3	45	75		9	Dry forage	24
35 418	1 317	597	14 050	91	2 806	3 330	37	2 863	2 314		8 013	Rest annexe II	40
138 484	3 848	4 116	31 221	6 780	15 677	21 673	1 001	24 040	8 520	59	19 549	Other processed products	41
233 834	1 744	5 078	42 021	8 209	25 486	29 024	4 944	24 120	20 596	175	72 437	Rest chapters 01 - 24	42
140 351	8 558	3 060	54 574	21 002	4 342	17 412	595	13 536	4 959	202	12 111	Agricultural products chapters 25 - 99	43
1 179 130	30 583	40 226	266 473	87 492	142 494	152 462	18 957	152 739	145 119	2 407	140 178	Total agricultural products	00
1030 CLASS 2													
319 465	8 606	77 638	5 252	619	82 812	72 317	834	8 329	40 812	16 139	6 107	Live swine and meat	01
734 639	14 680	35 715	221 762	946	16 001	156 816	122 282	40 440	88 334	1 599	36 064	Live bovine animals and meat	02
12 442	24	17	4 813	521	3 340	2 694	3	227	52	18	733	Live sheep and goats and meat	03
436 741	22 143	46 271	12 995	313	11 235	260 102	53	4 100	49 317	8 280	21 932	Poultry	04
371 986	1 436	54 330	18 117	700	107 979	75 540	10 373	5 273	66 349	10 609	18 280	Fish	05
1 901 896	217 078	70 626	284 621	13 053	95 118	668 693	4 084	281 984	117 811	3 107	144 721	Cereals	06
83 770	1 479	42	178	716	24 639	4 872		47 922	440		3 300	Rice	07
2 208 765	138 390	343 959	222 020	873	43 301	477 034	97 016	10 852	743 454	3 673	128 213	Dairy produce	08
63 298	7 170	811	7 146	500	4 787	7 851	3	258	32 288	180	2 304	Eggs	09
169 907	2 679	656	2 375	3 537	91 971	27 763	2	8 432	26 494	4 896	1 102	Fresh fruit, vegetable	10
41 981	11 715	7 377	8 285	51 493	106 708	57 212	351	99 441	32 369	12 095	24 935	Processed fruit, vegetable	12
41 871	892	7	40 148		1	10	510	20	6	23	254	Hops	13
63 181	2 768	274	3 132	220	4 255	7 350		1 299	42 610		1 141	Flowers	14
684 275	67 776	11 799	82 655	27 650	138 486	114 920	1 057	39 110	135 305	44 034	21 492	Oils and fats	15
87 494	871	4 777	3 681	12	3 402	17 048		5 127	31 724		600	Grains and seed	16
1 001 972	232 592	6 166	219 845	2 982	60 311	342 744	3 091	20 776	78 502	830	34 133	Sugar	17
334 622	1 270	625	11 342	137	76 219	189 620	3	12 260	793	35 814	6 539	Wine	18
100 056	7 625	630	244	23 809	17 841	3 599		27 180	10 217	2 464	6 447	Tobacco	21
14 242	7 308			13	28	6 705		16		3	169	Flax	22
111			15	6		2		23			59	Hemps	23
13 466	340	300	23	2 990	3 011	3 119	54	3 951	2 544	119	134	Dry forage	24
382 856	47 987	12 908	25 708	1 645	53 390	61 219	1 483	29 097	18 689	3 508	127 222	Rest annexe II	40
1 290 768	54 723	56 520	86 877	7 804	161 606	226 052	123 981	53 020	264 178	15 020	241 087	Other processed products	41
3 143 747	39 189	30 818	277 339	20 259	172 027	669 788	143 353	53 265	270 619	29 881	1 437 209	Rest chapters 01 - 24	42
530 342	16 841	83 082	81 729	22 417	59 778	81 596	10 967	34 020	43 393	21 671	74 848	Agricultural products chapters 25 - 99	43
14 383 913	905 582	845 348	1 620 302	180 225	1 338 231	3 535 558	519 400	789 422	2 096 300	217 647	2 335 898	Total agricultural products	00
1031 ACP (68)													
47 986	1 498	8 890	1 010	38	274	9 110	178	491	8 529	15 983	1 985	Live swine and meat	01
112 033	2 452	5 781	11 856	95	1 595	35 662	10 553	9 843	19 327	1 597	13 272	Live bovine animals and meat	02
1 070	12	1	2	126	26	602	3	10			18	Live sheep and goats and meat	03
65 366	1												

EC TRADE IN AGRICULTURAL PRODUCTS

subject to regulations

Exports

Quantity in 1000 kg

January - December 1991

Code	Trading partners Products	EUR 12	UEBL	DK	D	GR	E	F	IRL	I	NL	P	UK
1060 CLASS 4													
01	Live swine and meat	150 758	2 310	19 269	112 689	215	76	872	1 735	918	12 300	7	367
02	Live bovine animals and meat	469 367	52	2 134	294 950	47	1	81 076	21 573	58 552	10 654		328
03	Live sheep and goats and meat	7 749		5	7 709	3		23	1	1			7
04	Poultry	23 332	4 473	73	11 064	150	1	2 524	3	786	4 219		39
05	Fish	268 534	88	9 716	87 607	36	168	8 359	7 164	613	38 584	991	115 208
06	Cereals	7 224 078	173 375	107 058	634 601	7 318	127 148	5 131 808	31	502 896	519 862		19 981
07	Rice	146 335	2 640	33	10 741	54	369	1 344		130 718	1 034		2
08	Dairy produce	312 074	9 014	6 851	158 282	46	12 903	29 231	22 638	5 642	66 846	1	620
09	Eggs	7 553	249	330	4 905	25	42	144		4	1 848		6
10	Fresh fruit, vegetable	510 306	4 307	78	35 637	216 311	97 876	2 519	18	88 639	64 644		277
12	Processed fruit, vegetable	81 448	1 305	1 444	48 460	13 937	760	1 126	111	7 328	5 547	361	1 069
13	Hops	2 756	98		2 479			36					143
14	Flowers	12 677	297	893	1 231	32	48	699		125	9 350		2
15	Oils and fats	497 799	14 546	326	170 589	6 687	86 497	3 763	1	108 550	105 947	399	484
16	Grains and seed	11 134	1 162	89	4 309	48	382	2 956		718	1 348		122
17	Sugar	434 830	47 833	45 907	119 851	2 521	59	180 831		18 876	18 844	3	105
18	Wine	81 957	296	166	2 324	460	57 797	7 236	1	11 854	84	1 702	37
21	Tobacco	69 580	219		788			4				230	
22	Flax	10 701	3 508		34		208	3 656		45 463	3 503		
23	Hemp	5	2		3								
24	Dry forage	5 064	2		5 052			3					7
40	Rest annexe II	143 286	40 868	31 815	42 964	331	2 079	5 017	37	4 070	15 101	7	997
41	Other processed products	170 887	5 452	6 333	97 254	10 644	8 690	8 516	586	5 856	25 915	173	1 468
42	Rest chapters 01 - 24	1 082 262	88 779	6 911	546 546	23 354	3 974	91 711	3 870	29 049	241 988		46 071
43	Agricultural products chapters 25 - 99	677 155	1 575	957	592 911	32 515	1 272	21 260	1 811	6 695	10 112	1 513	6 534
00	Total agricultural products	12 402 227	402 450	240 388	2 992 980	337 402	400 350	5 584 714	59 580	1 027 363	1 157 730	5 396	193 874
1051 MEDITERRANEAN BASIN													
01	Live swine and meat	31 878	1 477	4 543	8 744	391	4 696	1 349	115	2 525	7 722		416
02	Live bovine animals and meat	363 077	6 978	4 843	187 054	476	1 181	74 683	33 698	16 559	35 793		1 812
03	Live sheep and goats and meat	12 135	6		10 825	168	417	541		72	3		103
04	Poultry	29 425	2 112	337	255	340	2 817	19 519		1 151	2 649		245
05	Fish	88 667	917	18 435	9 097	303	6 916	613	7 733	15 396	25 626	1 638	1 993
06	Cereals	7 995 380	446 653	346 285	911 103	128 695	306 289	3 220 272	25 070	1 579 924	413 629	24 002	593 458
07	Rice	153 841	118	9	97	1 814	203	1 166		129 676	74		586
08	Dairy produce	378 638	42 530	30 980	46 535	506	17 174	111 260	10 574	2 978	109 142	38	6 921
09	Eggs	8 795	1 893	4	591	315	3 613	413		25	1 884	16	57
10	Fresh fruit, vegetable	181 797	298		1 904	124 642	12 263	971		21 793	19 287		643
12	Processed fruit, vegetable	118 741	1 837	484	3 136	54 320	17 679	3 332	174	21 670	11 073	145	4 891
13	Hops	568	5		537			2					24
14	Flowers	18 567	381	15	171	68	880	645		8 135	8 133	39	100
15	Oils and fats	709 735	70 841	20 291	59 924	63 172	102 126	143 125	6	133 396	79 421	11 609	25 824
16	Grains and seed	10 947	22	542	1 180	26	733	2 294		3 165	2 417		568
17	Sugar	1 861 858	241 503	22 778	361 739	22 210	75 343	742 418	2	80 954	207 154		107 757
18	Wine	36 741	35		217	45	32 207	1 901		2 014	7	218	97
21	Tobacco	52 007	371		794	16 527	5 692			27 619	189	378	237
22	Flax	153	262		5		3	243					38
23	Hemp	13											
24	Dry forage	38 379	171	2 767	16	45	5 071	129	4	26 000	3 988		188
40	Rest annexe II	276 934	96 873	16 497	6 846	353	7 994	18 732	46	60 144	8 855	108	60 486
41	Other processed products	155 908	7 054	1 526	33 267	4 781	15 140	24 772	3 553	9 615	38 955	1 878	15 367
42	Rest chapters 01 - 24	1 426 372	31 042	15 757	59 317	41 062	815 621	69 914	23 208	52 319	251 547	385	66 200
43	Agricultural products chapters 25 - 99	747 403	63 144	3 005	346 688	46 259	59 038	100 748	306	16 344	10 557	92 593	8 721
00	Total agricultural products	14 696 459	1 016 523	489 098	2 050 037	506 526	1 513 396	4 539 040	104 489	2 211 486	1 238 085	133 047	896 732
1055 C. & S. AMERICA													
01	Live swine and meat	52 530	12 599	15 357	169	68	1 100	14 744	799	3 171	3 056		1 467
02	Live bovine animals and meat	134 698		6 396	52 355	152	57	17 985	41 115	5 594	111		10 933
03	Live sheep and goats and meat	409			1	97		225					61
04	Poultry	42 195	632	4 921	9	110	57	31 087		15	649		4 705
05	Fish	15 534	9	250	291	22	5 696	3 302	2	29	4 635	408	990
06	Cereals	1 564 972	224 353	150 513	136 726	54	12 009	664 860	4 288	7 843	101 932		262 394
07	Rice	31 666	22		41	161	1 600	4 146		24 628	25	1 022	21
08	Dairy produce	341 468	30 845	31 897	41 838	191	344	61 355	21 699	4 794	106 440	310	41 755
09	Eggs	3 309	2		65	34		2 897		1	283		27
10	Fresh fruit, vegetable	37 790	22		174	697	2 495	15 229		234	15 947	2 509	483
12	Processed fruit, vegetable	51 666	1 114	516	581	11 446	10 724	18 336	1	1 355	4 228	2 164	1 201
13	Hops	720			687								31
14	Flowers	1 965	2		54		58	451		47	1 332		21
15	Oils and fats	220 668	23 129	10 286	53 800	366	19 976	56 542	198	4 694	34 981	3 772	12 944
16	Grains and seed	1 844	23	371	145		264	320		171	464	5	81
17	Sugar	181 602	13 359	1 400	104 296	30	83	19 611	13 650	821	18 394		9 558
18	Wine	43 478	382	3	4 827	18	6 421	25 880		3 362	248	2 039	298
21	Tobacco	13 813	531		90	1 864	1 057			9 809	7	424	25
22	Flax	4 792	2 133			3		2 626					30
23	Hemp	8											7
24	Dry forage	893			3			710		60	111		9
40	Rest annexe II	33 647	1 624	312	4 083	36	3 133	15 145	1 308	780	4 968	37	2 221
41	Other processed products	60 694	873	1 962	1 958	112	1 922	31 142	6 518	2 033	8 660	11	5 003
42	Rest chapters 01 - 24	574 861	6 570	4 293	30 690	15 288	25 294	193 468	1 821	133 915	96 355	130	67 057
43	Agricultural products chapters 25 - 99	48 623	279	683	13 857	442	3 488	17 952	24	1 027	5 627	3 270	1 974
00	Total agricultural products	3 463 845	318 503	229 160	446 741	31 171	95 679	1 198 029	91 483	204 353	408 457	16 101	424 168
400 U S A													
01	Live swine and meat	109 343	2 996	96 309	100			119	287	487	8 995		50
02	Live bovine animals and meat	451		22	3	1			190	99	60		76
03	Live sheep and goats and meat	45											45
04	Poultry	96			1			6			85		4
05	Fish	49 994	224	15 433	402	109	7 170	16 564	465	288	2 497	4 033	2 809
06	Cereals	88 650	80	6 782	23 107	9	18	7 519	274	44 794	4 115	117	1 835
07	Rice	2 149			2		18			939	26		1 164
08	Dairy produce	77 942	234	12 482	2 269	2 116	85	8 902	1 870	14 928	22 279	599	12 778
09	Eggs												

EC TRADE IN AGRICULTURAL PRODUCTS

subject to regulations

Exports

Values in 1000 ECU

15

January - December 1991

EUR 12	UEBL	DK	D	GR	E	F	IRL	I	NL	P	UK	Trading partners Products	Code
1060 CLASS 4													
213 029	3 660	32 410	145 820	305	196	1 694	3 666	1 673	22 681	5	919	Live swine and meat	01
562 877	39	3 705	344 971	87	3	100 314	22 674	73 107	17 303		574	Live bovine animals and meat	02
5 763		154	5 394	5		141	6	9	1		43	Live sheep and goats and meat	03
35 068	2 631	929	13 701	167	3	5 416	7	1 535	9 313		1 366	Poultry	04
130 994	193	7 954	64 919	83	560	1 886	1 974	810	29 861	1 058	21 696	Fish	05
588 454	18 873	8 126	70 478	1 723	10 350	367 689	72	71 498	37 385		2 260	Cereals	06
54 552	768	37	9 725	25	112	401		42 918	562		4	Rice	07
467 566	19 354	14 394	240 908	44	14 427	53 523	36 781	12 607	73 748	2	1 780	Dairy produce	08
12 113	548	282	9 216	36	37	179		10	1 669		136	Eggs	09
183 428	2 138	42	20 173	52 462	40 193	1 691	30	32 589	33 882		229	Fresh fruit, vegetable	10
70 947	1 370	1 013	45 720	8 825	831	1 240	67	5 778	4 345	234	1 524	Processed fruit, vegetable	11
18 145	526		16 783			83					753	Hops	12
33 490	677	2 627	2 731	197	277	1 088		494	25 331		68	Flowers	13
222 397	7 220	308	67 434	7 951	38 297	2 511		61 189	36 467	255	765	Oils and fats	14
43 964	2 707	488	18 760	119	461	4 811		1 364	15 068		186	Grains and seed	16
116 362	16 388	11 256	27 049	354	33	48 508		5 702	6 959	7	106	Sugar	17
28 289	216	202	3 448	196	10 962	6 687	10	5 948	52		484	Wine	18
39 558	621		2 261	22 570	87	38		13 417			564	Tobacco	21
13 607	4 184		10			4 451			4 962			Flax	22
17	1		16									Hemp	23
7 407	5		7 388			1					13	Dry forage	24
100 198	15 778	10 847	42 296	367	3 491	5 138	232	4 758	14 518		2 753	Rest annexe II	40
531 640	11 675	12 494	190 347	19 652	19 430	23 537	1 465	18 393	50 760		437	Other processed products	41
590 035	35 681	8 155	264 221	17 915	4 320	62 256	13 366	26 792	116 982		55	Rest chapters 01 - 24	42
199 100	2 522		103 240	42 497	1 515	10 380	2 560	11 044	6 926	1 875	14 816	Agricultural products chapters 25 - 99	43
4 089 002	147 775	117 158	1 717 009	175 580	145 585	703 663	82 910	391 635	508 775	4 996	93 916	Total agricultural products	00
1051 MEDITERRANEAN BASIN													
57 317	2 895	7 418	9 782	648	12 777	3 501	224	6 313	12 433		1 326	Live swine and meat	01
353 279	5 874	4 429	155 422	829	2 986	73 460	41 836	21 213	43 762		3 468	Live bovine animals and meat	02
7 101	24		5 148	314	442	511		269	21		372	Live sheep and goats and meat	03
58 752	6 762	715	4 423	350	5 450	23 495		4 173	9 462		3 922	Poultry	04
81 414	806	10 948	6 052	590	14 323	5 163	3 284	12 890	19 029	3 000	5 359	Fish	05
861 090	50 831	21 251	84 429	16 424	40 498	283 047	1 906	265 368	46 505	1 877	48 954	Cereals	06
49 156	60	7	83	669	6 915	344		40 614	43		421	Rice	07
533 357	59 813	44 560	53 491	785	17 835	178 415	18 677	3 049	148 456	87	8 189	Dairy produce	08
17 313	4 390	24	1 380	461	3 430	1 482		153	5 336		657	Eggs	09
82 633	406		1 816	34 348	14 672	1 197		19 080	10 154	199	761	Fresh fruit, vegetable	10
108 279	1 658	822	4 861	42 252	18 728	4 277	258	19 310	11 035	130	4 948	Processed fruit, vegetable	11
6 049	64		5 749								215	Hops	12
39 681	1 014	40	867	247	2 444	2 718		5 343	26 721	128	159	Flowers	13
279 074	26 188	6 641	24 353	23 225	45 522	50 310	20	47 028	41 452	3 680	10 655	Oils and fats	14
55 482	182	2 050	8 768	39	1 506	11 345		5 170	26 000		422	Grains and seed	16
505 171	70 324	5 198	78 743	4 568	58 316	184 097	1	20 894	56 660		26 370	Sugar	17
22 460	35		530	66	10 198	8 694		2 016	15	575	331	Wine	18
46 881	450		2 705	16 692	6 644	10		17 694	1 193	654	849	Tobacco	21
993	479		5	5	10	386		9			104	Flax	22
28			8	8	860	151	3	20			43	Hemp	23
6 443	32	238	19	8	7 896	12 723	125	22 576	6 330	46	31 074	Dry forage	24
130 860	26 506	4 907	18 026	651	7 896	12 723	125	22 576	6 330	46	31 074	Rest annexe II	40
304 733	18 876	3 110	51 001	11 041	33 485	52 231	10 537	35 367	43 327	3 080	42 658	Other processed products	41
557 012	10 452	6 993	95 179	18 231	38 017	62 439	39 258	29 215	101 507	161	165 560	Rest chapters 01 - 24	42
259 829	15 829	2 293	65 340	38 778	32 342	44 498	630	23 000	7 533	12 767	16 819	Agricultural products chapters 25 - 99	43
4 424 387	303 970	121 644	678 167	211 197	375 317	1 004 486	116 759	604 777	618 050	26 384	363 636	Total agricultural products	00
1055 C. & S. AMERICA													
81 405	8 216	23 282	217	108	1 867	37 273	345	3 186	5 239		1 672	Live swine and meat	01
152 516	3	8 787	34 262	266	625	39 370	46 443	4 585	547		17 628	Live bovine animals and meat	02
1 320			11	201	2	892			9		205	Live sheep and goats and meat	03
52 947	715	4 802	700	147	360	38 504		151	2 829		4 739	Poultry	04
33 756	136	1 301	932	65	9 078	12 790	1 030	145	3 299	1 378	3 602	Fish	05
225 352	43 088	12 261	23 670	58	3 111	96 239	997	1 565	16 851		27 514	Cereals	06
12 089	7		39	68	849	3 506		7 190	17		394	Rice	07
462 919	39 245	54 442	51 230	152	976	77 821	31 449	3 897	152 423	368	50 916	Dairy produce	08
6 422	2		293	50	3	3 642		3	824		1 608	Eggs	09
24 171	60		1 517	954	3 067	12 691		396	3 507	2 760	2 119	Fresh fruit, vegetable	10
55 605	997	302	5 225	6 807	15 444	22 693	3	1 502	3 176	1 518	1 938	Processed fruit, vegetable	11
7 337	6		7 272					20	2		37	Hops	12
12 819	40	1	1 357		425	3 111		200	7 622		63	Flowers	13
128 417	8 171	3 204	18 445	590	31 060	28 845	307	4 722	19 352	9 736	3 985	Oils and fats	14
8 803	213	916	479	13	1 112	2 152		901	2 897	19	114	Grains and seed	16
51 894	3 518	317	24 785	109	109	12 038	2 699	562	4 194		3 659	Sugar	17
114 342	307	4	7 548	58	16 227	78 486		6 619	280	3 802	1 031	Wine	18
13 646	1 083		36	2 855	836	20		7 674	56	1 032	54	Tobacco	21
9 569	4 025		7	8	5 433						103	Flax	22
33			3			1 438	51		116		26	Hemp	23
1 618			3			16 964	659	3 143	7 359	97	9 499	Dry forage	24
60 297	6 824	1 040	9 503	98	5 111	8 929		3 143	7 359		97	Rest annexe II	40
145 528	2 958	5 575	5 179	280	8 492	63 929	9 915	8 152	23 646	52	17 350	Other processed products	41
603 477	4 589	4 376	38 914	970	21 802	96 060	7 154	30 429	63 155	171	335 857	Rest chapters 01 - 24	42
58 159	482	2 375	18 588	1 439	6 413	12 292	1	2 997	5 011	5 759	2 802	Agricultural products chapters 25 - 99	43
2 324 441	124 685	122 985	245 212	15 185	126 966	666 189	101 053	88 039	322 391	27 086	484 650	Total agricultural products	00
400 U S A													
270 743	7 772	234 580	383			695	1 170	5 286	20 808		51	Live swine and meat	01
916		41	19	2	3	5	378	146	228		104	Live bovine animals and meat	02
164			3			74			74		155	Live sheep and goats and meat	03
895			3								544	Poultry	04
148 100	1 451	63 650	2 852	470	19 370	12 401	3 073	945	13 885	10 938	19 065	Fish	05
44 025	113	2 351	26 127	5	54	4 777	464	2 866	3 937	118	3 213	Cereals	06
2 474			2		22			1 250	14		1 186	Rice	07
217 439	304	32 081	5 992	6 957	457	38 369	3 757	49 349	54 758	2 047	23 368	Dairy produce	08
1 965			10			141			89		1 685	Eggs	09
75 102	9 589		153	97	11 980	3 808		14 463	30 322	4 737	143	Fresh fruit, vegetable	10
202 726	16 332	4 662	61 317	9 262	70 047	10 234	429	14 568	6 795		3 483	Processed fruit, vegetable	11
22 552			20 612			1 740					200	Hops	12
142 793	1 268	40	249	1	156	2 995	302	2 486	131 736	7	3 553	Flowers	13
334 594	5 932	365	18 597	18 242	128 889	12 815	62	131 947	13 482	2 255	2 008	Oils and fats	14
24 749													

**EC TRADE IN PETROLEUM
AND PETROLEUM PRODUCTS**
Imports
Quantity in 1000 kg

January - December 1991

Code	Trading partners	EUR 12	UEBL	DK	D	GR	E	F	IRL	I	NL	P	UK
PETROLEUM OILS, CRUDE (SITC, Rev.3 : 333)													
1000	WORLD	445 802 481	28 776 022	4 777 657	90 119 452	9 824 216	46 663 984	73 392 448	1 726 241	73 204 229	61 684 339	9 472 832	46 161 061
001	France	156 410	13 195		143 003								212
003	Netherlands	20 938 390	17 069 618	113 824	2 684 890								1 070 058
004	F R of Germany	36 397		1									36 396
005	Italy	499 956			114 644		376 312						
006	United Kingdom	28 043 292	1 161 091	1 227 589	11 382 631		1 702 105	4 717 821	321 873	654 071	6 670 088	206 023	
008	Denmark	1 377 208			464 722			140 973		4 886	73 185		693 442
009	Greece	520 954						520 954					
011	Spain	700								700			
1010	INTRA-EC	51 564 306	18 243 905	1 341 414	14 789 889		2 078 417	5 379 748	321 873	659 657	6 743 273	206 023	1 800 107
1011	EXTRA-EC	394 218 850	10 532 117	3 436 243	75 329 563	9 824 216	44 585 566	68 012 700	1 404 368	72 534 730	54 941 066	9 257 327	44 360 954
<i>Main countries:</i>													
632	Saudi Arabia	81 774 824	1 666 187	198 513	7 642 910	1 084 745	5 840 424	19 959 383		13 290 907	21 688 405	1 327 701	9 075 649
216	Libya	53 281 161	1 845 858		12 265 968	2 948 126	5 488 398	3 874 249		25 780 528	529 879	548 155	
028	Norway	51 762 961	2 411 501	3 160 408	8 706 229		70 559	5 977 961	1 368 979		3 948 039	269 585	25 849 700
616	Iran	50 148 258	2 647 631		2 407 799	4 608 244	4 765 486	8 940 772		10 498 998	13 203 980	1 475 704	1 599 644
288	Nigeria	31 453 125	21 433		6 793 523		9 878 252	3 923 584		2 705 343	4 522 999	1 908 317	1 699 674
056	Soviet Union	25 712 589	967 978	77 322	15 251 688	262 771	912 312	1 712 421	35 389	3 418 627	1 692 910		1 380 971
208	Algeria	16 930 746	3 313		4 561 062	78 136	1 414 772	2 953 111		3 693 896	3 392 521	577 557	256 378
412	Mexico	15 659 442	32 131		706 801		10 859 747	1 856 294		309 578	187 658	908 475	798 578
220	Egypt	11 186 140			315 131	183 824	1 781 147	908 704		6 196 229	617 282	1 183 823	
608	Syria	9 616 863			4 979 138	77 760	209 295	3 062 490		1 041 466	83 427		163 287
647	United Arab Emirates	9 499 709	24 989		529 841		1 472 042	2 924 929		1 643 966	1 203 595	464 263	1 236 084
484	Venezuela	9 375 572	876 543		5 781 262		167 331	416 380		194 861	520 044		1 417 151
314	Gabon	6 923 171			634 701	124 594		4 463 270		300 442	1 400 164		
330	Angola	5 732 011			1 125 081		264 063	2 192 598			910 593	593 748	645 928
302	Cameroon	4 634 719			693 106		512 722	2 039 861			649 856		739 374
653	Yemen	3 174 297			2 165 523			725 797			205 817		80 416
318	Congo	2 543 283			124 208		281 452	943 753		1 193 870			77 160
212	Tunisia	1 967 558			521 707	161 445	220 267	360 456		703 683			
636	Kuwait	1 027 842				144 219	138 742	560 213			101 668		83 000
644	Qatar	388 806			91 603			88 872			208 331		
PETROLEUM PRODUCTS (SITC, Rev.3 : 334 + 335)													
1000	WORLD	194 311 260	16 461 417	4 264 675	48 912 808	3 590 728	9 910 362	28 452 524	3 593 722	32 652 104	21 211 161	4 079 777	21 181 982
001	France	5 999 719	466 347	7 400	2 019 409	42 366	795 289		157 603	1 042 504	383 033	100 137	985 631
002	Belgium and Luxembourg	12 918 723		25 449	4 880 777	4 092	230 335	2 837 783		138 683	879 488	2 488 054	39 429
003	Netherlands	38 155 579	9 520 157	260 823	20 999 264	45 082	702 508	1 930 194	317 529	894 102	104 665	3 381 255	
004	F R of Germany	2 882 507	656 237	142 202	8 396	90 715	1 081 841	26 234	178 906		528 305	12 735	156 936
005	Italy	5 371 200	203 270	883	503 054	126 753	863 636	2 231 000	25 118		114 575	988 548	314 363
006	United Kingdom	14 643 258	570 518	139 926	3 294 790	6 893	938 071	3 923 537	2 584 073	2 087 454	1 017 580	80 416	
007	Ireland	532 637	26 130	20	23 510	348		48 351		26 278	15 600		392 400
008	Denmark	1 330 634	3 876		369 069	3 827	27 372	72 983	1	584 169	131 077	2	138 458
009	Greece	476 073	14 878		16		91 436	103 931		163 608			102 193
010	Portugal	1 139 934	64 904	10 197	827	6	204 298	363 044	22	26 883	182 825		286 928
011	Spain	5 572 097	307 167	150 975	67 884	42 891		1 345 158	61 504	516 663	638 516	1 652 069	769 270
1010	INTRA-EC	89 022 520	11 833 477	737 873	32 178 597	280 649	3 943 660	13 937 815	3 310 774	6 400 052	5 499 560	2 978 000	7 922 063
1011	EXTRA-EC	104 678 035	4 620 700	3 364 646	16 562 799	3 310 079	5 964 523	14 514 703	282 604	26 137 444	15 658 841	1 101 777	13 259 919
<i>Main countries:</i>													
056	Soviet Union	36 005 597	2 510 166	609 765	5 899 902	582 170	1 228 196	3 394 624	220 532	9 361 925	7 448 373		4 749 944
400	United States of America	12 994 270	446 608	39 596	1 559 751	354 510	1 741 748	2 737 813	35 313	3 606 780	1 404 718	97 012	970 421
208	Algeria	9 128 362	182 559	53 237	1 454 708	61 676	1 058 821	976 991		2 109 137	1 681 195	550 734	999 304
216	Libya	7 188 597	268 803	45 579	496 975	389 174	659 711	1 105 111		2 261 546	160 658	84 538	1 716 502
030	Sweden	6 627 297	81 453	1 514 319	1 657 476	1	28 773	543 288	6 198	694 007	477 179	48 816	1 575 787
028	Norway	5 218 087	40 884	667 208	1 242 443	30 696	19 980	1 291 521	45	508 152	653 513		763 645
632	Saudi Arabia	5 169 452	15 122	19 001	242 194	605 123	97 772	1 375 435		2 258 120	322 343	129 595	104 747
484	Venezuela	2 572 839	191 039	19 329	338 073		9	411 453	20 385	23 659	1 430 765	29 875	108 252
220	Egypt	2 058 708	163 930		129 645	810	72 244	404 660		745 541	15 399		526 479
052	Turkey	1 901 750	24 731	60	46 874	260 587	147 814	369 012	17	702 649	215 570	10 467	123 969
066	Romania	1 240 441	352		45 349	317 073	57 469	203 861		492 067	91 367		32 903
032	Finland	1 168 834	64 066	44 918	411 169	869		30 036		69 918	360 096	1	187 761
404	Canada	1 160 057	162 291	60 807	151 074	5	65	200 043	33	205 349	358 922		21 468
060	Poland	1 084 940	58 854	216 346	743 295			6 135	18	5 945	22 191		32 156
608	Syria	1 049 036			24 970	7 235	69 803	387 963		78 870	55 957	14 983	409 255
478	Netherlands Antilles	787 781	761		296 828		1 031	52 732		273 215	41 039		122 175
036	Switzerland	781 965	123	32	487 320	213	14	13 826		5 172	83	29 034	246 148
508	Brazil	658 634	63		6 029		267	21 360		576 741	50 031		2 143
624	Israel	595 299	245	25 458	543	336 080	26 963	26 705		112 475	41 961		24 869
021	Canary Islands	544 831					452 397	25 445				66 989	
212	Tunisia	486 750	100 206	17 824	24 954		4 527	104 485		172 676	12 077		50 001
048	Yugoslavia	460 859	118		45 680	21	24	21 753		351 720	41 502		41
330	Angola	412 825						4 979		407 846			
528	Argentina	404 420	535	350	165 969	38 840	17 105	213		18 311	163 097		
064	Hungary	398 329	2 218	1 420	356 410	3 696		8 900		24 653	2 685		344
062	Czechoslovakia	396 438	2	1 340	377 991	1	22	8 121		8 680	271		
472	Trinidad and Tobago	383 049								359 298	14 415		9 336
664	India	322 162			64 980	24 508	51 069	76 819		2	35 215		69 569
204	Morocco	294 145	57 211				19 823	111 125		5 261	60 719	39 706	
653	Yemen	269 478	9 853					72 473		10 883	102 150		

EC TRADE IN PETROLEUM
AND PETROLEUM PRODUCTS

Imports

Values in 1000 ECU

16

January - December 1991

EUR 12	UEBL	DK	D	GR	E	F	IRL	I	NL	P	UK	Trading partners	Code
PETROLEUM OILS, CRUDE (SITC, Rev.3 : 333)													
52 453 555	3 346 355	614 094	11 105 662	1 099 472	5 064 367	8 563 610	223 420	8 687 307	7 023 254	1 125 276	5 600 738	WORLD	1000
19 478	936		18 516								26	France	001
2 500 809	2 025 388	9 322	340 482								125 617	Netherlands	003
4 005		4									4 001	F R of Germany	004
32 972			14 665		18 307							Italy	005
3 583 087	143 251	172 534	1 454 235		209 210	616 074	41 457	87 349	831 358	27 619		United Kingdom	006
173 267			60 517			17 562		319	8 648			Denmark	008
54 546						54 546						Greece	009
30								30				Spain	011
6 368 195	2 169 575	181 861	1 888 415		227 517	688 182	41 457	87 698	840 006	27 619	215 865	INTRA-EC	1010
46 084 173	1 176 780	432 233	9 217 247	1 099 472	4 836 850	7 875 428	181 963	8 598 555	6 183 248	1 097 524	5 384 873	EXTRA-EC	1011
<i>Main countries:</i>													
8 873 258	184 247	17 033	855 982	115 631	614 531	2 176 699		1 503 821	2 265 978	154 150	985 186	Saudi Arabia	632
6 639 108	215 768		1 615 211	359 368	679 615	455 090		3 176 319	65 428	72 309		Libya	216
6 689 347	311 721	406 575	1 125 264		8 991	761 082	177 949		489 927	36 675	3 371 163	Norway	028
5 503 225	283 250		284 559	498 688	523 463	973 042		1 193 619	1 408 702	163 351	174 151	Iran	616
4 098 505	2 657		907 928		1 256 804	526 957			372 812	563 991	238 605	Nigeria	288
2 993 792	110 497	8 625	1 811 478	24 431	114 587	191 531	4 014		380 710	189 394	158 525	Soviet Union	056
2 502 196	542		652 290	6 513	217 026	405 305			531 513	559 540	92 334	Algeria	208
1 246 226	3 614		63 071		815 480	170 740			42 620	13 302	71 643	Mexico	412
1 137 150			33 591	22 052	188 402	92 734			615 373	54 601	130 397	Egypt	220
1 107 995			548 019	5 467	20 220	379 444			121 933	11 106		Syria	608
1 151 650	3 717		61 940		187 345	345 271			209 916	144 645	61 048	United Arab Emirates	647
803 455	57 535		572 291		8 439	27 114			13 708	37 257	87 111	Venezuela	484
810 286			74 289	25 819		526 204			34 664	149 310		Gabon	314
744 442			149 946		32 793	279 478				117 349	77 013	Angola	330
526 322			84 241		56 074	244 185			66 606	75 216		Cameroon	302
419 264			288 286			95 494			24 098		11 386	Yemen	653
262 815			12 743		28 607	96 632			124 833			Congo	318
242 423			61 261	16 812	25 245	42 086			97 019			Tunisia	212
100 525			10 326	7 514	14 448	60 177				9 726	8 660	Kuwait	636
43 058						9 235		23 497				Qatar	644
PETROLEUM PRODUCTS (SITC, Rev.3 : 334 + 335)													
28 305 963	2 504 867	693 168	8 252 614	491 462	1 301 768	4 548 630	519 199	3 661 691	3 282 299	493 583	2 556 682	WORLD	1000
1 048 060	116 289	3 663	419 285	9 102	139 892	480 698	9 926	110 392	85 427	16 518	137 566	France	001
2 126 248		9 672	847 670	3 113	37 402	480 698	11 203	130 409	410 666	6 623	188 792	Belgium and Luxembourg	002
6 297 082	1 491 470	54 488	3 684 358	14 945	70 121	357 904	22 822	104 112	20 913	475 949	20 913	Netherlands	003
559 227	98 380	40 906	8 430	19 803	190 240	2 714	42 865	112 674	5 423	37 792		F R of Germany	004
874 901	33 717		99 849	30 522	142 071	382 568	1 433	31 532	99 860	52 077		Italy	005
2 469 284	109 384	29 534	614 597	5 699	144 429	693 481	427 486	229 523	198 114	17 037		United Kingdom	006
60 784	2 602	125	2 524	68		5 951		3 043	2 785			Ireland	007
157 866	1 587		58 725	1 086	2 612	6 017	1	52 552	19 552	8	43 666	Denmark	008
69 726	3 085		3		18 837	14 672	34	24 560			8 535	Greece	009
183 178	7 479	1 694	310	1	43 137	61 168	1	3 978	35 269		30 141	Portugal	010
725 515	50 646	26 850	18 462	6 481		197 975	3 713	72 650	111 722	152 015	85 001	Spain	011
14 571 851	1 914 642	168 204	5 745 786	79 448	618 302	2 390 669	479 332	774 085	1 007 739	318 399	1 075 245	INTRA-EC	1010
13 643 317	572 166	512 478	2 464 290	412 013	682 895	2 157 944	39 858	2 874 645	2 270 408	175 183	1 481 437	EXTRA-EC	1011
<i>Main countries:</i>													
4 427 944	311 161	59 152	921 377	76 375	119 469	443 797	35 485	928 943	1 058 117		474 068	Soviet Union	056
1 347 330	39 260	7 589	175 124	30 452	95 659	373 544	2 038	280 456	230 719	17 116	95 373	United States of America	400
5 510 008	31 941	9 644	243 526	8 437	178 087	165 133		316 048	283 059	98 547	175 586	Algeria	208
1 008 972	29 953	7 369	81 778	66 648	113 815	178 556		323 575	21 764	15 368	170 146	Libya	216
964 511	15 762	254 818	271 470	1	3 781	97 442	1 179	71 786	80 425	5 464	162 383	Sweden	030
828 467	7 243	116 434	201 407	5 789	4 310	224 251	112	46 845	101 431		120 645	Norway	028
732 213	2 499	3 353	43 720	90 512	11 672	235 130		253 236	62 340	13 436	16 315	Saudi Arabia	632
272 749	19 861	3 378	29 541	4		76 667	944	4 064	115 714	4 732	17 844	Venezuela	484
269 474	17 132		20 415	89	13 569	43 776		112 421	3 042		59 030	Egypt	220
145 739	1 988	26	4 288	20 044	11 817	28 877	12	53 078	13 893	2 223	9 693	Turkey	052
203 575	124		8 673	34 513	8 940	31 633		98 665	15 084		5 943	Romania	066
189 766	7 209	8 604	75 322	103	1	6 427		6 421	57 920	1	27 758	Finland	032
203 987	31 234	9 543	27 764	20	117	38 261	16	32 645	61 431		2 956	Canada	404
105 887	10 469	18 092	68 163			1 032	1	1 267	4 223		4 223	Poland	060
88 064			2 821	752	4 279	34 707		4 558	4 676		33 020	Syria	608
88 814	231		24 237		351	11 793		29 416	8 740	3 251	33 020	Netherlands Antilles	036
79 289	249	111	53 336	304	19	2 618		1 265	138	2 172	18 077	Switzerland	036
76 159	59		2 230		103	4 401		59 180	9 490		696	Brazil	508
76 379	128	5 021	264	35 651	4 183	4 097		18 241	5 945		5 945	Israel	624
74 730					67 284	1 552				5 894		Canary Islands	021
57 847	9 311	2 985	2 489		1 040	14 074		20 586	1 917		5 445	Tunisia	212
73 146	57		10 024	6	14	2 750		51 337	8 931		27	Yugoslavia	048
39 786						857		38 929				Angola	330
60 043	39	89	19 580	8 254	2 937	57		1 076	28 011			Argentina	528
81 627	982	733	68 148	1 294		1 887		6 943	1 439		201	Hungary	064
43 330	1	320	39 095	23		1 872		1 897	122			Czechoslovakia	062
32 545								29 191	2 659		695	Trinidad and Tobago	472
59 541			11 626	2 570	10 917	13 938		2	6 554		13 934	India	664
55 331	10 032				3 887	21 178		1 176	12 154	6 904		Morocco	204
26 602	811				38	9 216		1 055	8 844		6 676	Yemen	653
38 530			5 806		4 394	14 182			18 504			Mexico	412
32 042	6 575		1 796			11 878		7 392			7	Iran	616
25 901				6		12 433		13 462				Bahamas	453
32 453	2 289		5 179			9 051		4	9 626		6 304	United Arab Emirates	647
30 261	533	44	26 148	1 540	1	81	48	1 816	27	3	20	Austria	038
23 359					5 810	3 389			14 160			Cuba	448

EC TRADE IN PETROLEUM AND PETROLEUM PRODUCTS

Exports
Quantity in 1000 kg

January - December 1991

Code	Trading partners	EUR 12	UEBL	DK	D	GR	E	F	IRL	I	NL	P	UK
PETROLEUM OILS, CRUDE (SITC, Rev.3 : 333)													
1000	WORLD	58 231 813	118	4 051 480	120 400	532 827	6	30 081		499 208	1 190 242	1	51 807 450
001	France	7 469 003	2	70 964		532 810							6 865 227
002	Belgium and Luxembourg	1 146 147			12			28			73 693		1 072 414
003	Netherlands	10 379 919			27			28 129					10 351 763
004	F R of Germany	10 685 493	5	472 292			1	1 831		20 096	1 907		10 189 361
005	Italy	1 752 386											1 752 386
006	United Kingdom	1 986 236	16	835 394	36 184						1 114 642		182 787
007	Ireland	182 787											276 210
008	Denmark	276 210											125 815
009	Greece	125 815											132 846
010	Portugal	132 847					1						1 631 456
011	Spain	2 009 177								377 721			
1010	INTRA-EC	36 146 020	23	1 378 651	36 223	532 810	2	29 988		397 817	1 190 242		32 580 264
1011	EXTRA-EC	22 085 795	96	2 672 830	84 177	18	5	93		101 391			19 227 185
<i>Main countries:</i>													
400	United States of America	10 317 309								101 347			10 215 962
404	Canada	4 378 614											4 378 614
030	Sweden	3 310 950		1 703 010									1 607 940
032	Finland	1 394 138		353 261									1 040 877
052	Turkey	1 158 277											1 158 277
028	Norway	893 619		616 559									277 060
060	Poland	632 635	25		84 172								548 438
PETROLEUM PRODUCTS (SITC, Rev.3 : 334 + 335)													
1000	WORLD	158 332 648	22 170 517	3 122 599	11 458 244	4 610 916	17 093 540	12 260 834	672 301	19 484 054	44 516 786	2 703 050	20 239 807
001	France	11 815 911	2 765 334	48 369	939 712	137 971	1 762 096	561 946	78 429	3 119 448	1 386 164	291 829	1 286 559
002	Belgium and Luxembourg	10 391 700		610	714 334		203 926		2 508	283 370	8 061 477		82 603
003	Netherlands	12 319 142	2 738 787	289 836	1 353 769	252 549	2 486 607	1 131 778	181 379	1 347 659			635 457
004	F R of Germany	29 128 799	5 209 157	389 837		24 745	109 338	2 000 514	23 539	435 704	18 894 713		1 976
005	Italy	5 185 109	992 905	639 020	129 918	232 950	908 379	1 330 772	52 515		613 487		27 230
006	United Kingdom	7 512 662	1 539 373	149 025	203 655	98 231	912 568	914 350	304 374	218 691	2 830 565		282 630
007	Ireland	1 403 493	60 047		1 276	347	49 990	119 098		65	169 350		1 003 320
008	Denmark	713 260	28 130		161 533	36 244	26 727	42 043		33 269	255 222		10 579
009	Greece	653 321	3 044	31 576	27 462		52 773	60 156		400 211	70 301		453
010	Portugal	2 835 055	48 257		12 929	865	1 604 006	111 361	18	895 961	146 934		14 724
011	Spain	2 913 841	240 074	27 536	75 075	34 078		913 038	5	782 245	535 531	198 098	108 161
1010	INTRA-EC	84 872 262	13 684 103	1 575 807	3 619 657	817 978	8 116 409	7 185 043	642 768	7 516 619	32 963 735	1 531 052	7 219 091
1011	EXTRA-EC	40 746 135	3 150 540	1 377 916	5 052 703	3 790 928	6 743 437	5 051 522	29 534	9 609 425	4 281 448	444 809	1 213 873
<i>Main countries:</i>													
400	United States of America	10 706 920	891 770	42 087	148 410	1 075 387	3 131 410	1 702 169	29 453	1 720 818	1 227 411	243 940	494 065
036	Switzerland	7 486 027	1 501 149	55 282	2 455 463	1 098	53	1 712 743		1 021 847	736 751	321	1 320
030	Sweden	2 302 715	179 290	950 036	95 422	26 789	31 544	66 666		101	608 444	27 524	316 899
212	Tunisia	1 829 933	997		913	49 329	312 082	21 683		1 444 037	851		41
038	Austria	1 669 095	7 566	11	1 228 873	239	5	7 229		403 554	20 819	22	777
216	Libya	1 290 129	77		1 162	5 325	182 139	11 507		1 086 434	2 872		613
044	Gibraltar	1 040 665	30 128	2	5	66	757 860			53 089	198 300	514	701
060	Poland	1 037 893	68 595	83 656	735 775	4 839	217	1 855		3 468	100 073		39 615
616	Iran	894 574	1 215	7 736	3 340	35 688	175 419	61 114	1	601 711	4 204		4 146
046	Malta	718 228	1 122		26	165 112	251	60 999		463 324	26 173		90
021	Canary Islands	666 488	33 108		294		186 500	6 909		344 690	92 142		925
208	Algeria	661 072	2 392		1 884	1 559	571 792	11 822		71 211	301		67
664	India	644 434	1 578	37 029	8 587	23 316	66 590	234 657	3	204 227	31 628		36 819
600	Cyprus	612 922	3 046	2 540	579	362 333	202	8 156		187 299	23 940		22 704
029	Norway	602 940	90 079	87 750	39 625	43 466	9 650	57 298		11 700	196 854	2 855	63 623
052	Turkey	576 036	23 978	63	7 595	166 000	49 883	140 250		180 983	5 055		2 229
022	Ceuta and Melilla	493 524	120				455 362	4		37 939	1	85	13
066	Romania	418 981	1 376	86	4 464	167 225	31	54		245 426	160	51	108
604	Lebanon	371 834	4 129		1 715	295 920	10 293	24 614		32 955	1 227		981
647	United Arab Emirates	371 260	28 896	55	623	59 358	111 701	55 746		87 844	9 628		17 409
706	Singapore	359 488	1 377		3 472	128 094	37	46 638		118 237	51 928	3 676	5 829
624	Israel	330 610	592	27 513	2 792	39 374	5 252	94 039		157 959	1 604		1 485
056	Soviet Union	292 639	14 503	3	36 242	230 965	70	6 432		2 155	932	120	1 217
272	Ivory Coast	279 834	2 422		1 187		228 042	16 843		133	5 544	25 037	626
024	Yugoslavia	272 727	692	3 113	1 369	70		20 736			246 092		655
048	Yugoslavia	260 373	2 810	4	43 269	101 451	14 858	11 937		85 287	1 197	123	133
404	Canada	246 799	79 301	383	556	45	27 589	16 937		136	26 049	71 162	24 641
224	Sudan	238 993	5	6	279		9 825			225 625	134		3 119
220	Egypt	234 810	1 358		5 258	62 321	2 224	11 293		141 732	8 425	56	2 143
032	Nigeria	221 092	118 890	564	9 284	462	13 183	5 812		58 073			14 824
268	Brazil	194 828	1 159	8	10 914	638	29 691	30 643		28 814	48 513	11 599	34 849
508	Brazil	184 867	1 756		1 569	2 322	55 327	99 064		13 949	1 434	1 102	8 144
636	Kuwait	180 994	1 785		296	83 203		1			95 432		277
632	Saudi Arabia	170 486	1 513	3	1 197	40 251	227	9 725	5	89 755	3 244		24 566
204	Morocco	163 663	661		2 897	1 511	110 194	6 075		29 409	6 170	6 622	124
442	Panama	146 888	50		57	140 874	299	90		2 559	95	2 829	35
043	Andorra	130 123	26		42	1 835	29 740	100 320			34		2
732	Japan	125 138	3 587		18 835	70 343	2 074	11 201		5 775	10 556		2 725
068	Bulgaria	118 202	2 75	57	1 182	110 530		309		211	5 230	24	384
388	South Africa	116 027	6 347		15 471		934	3 408	5	2 660	84 770		2 432
346	Kenya	111 132	3 541	2	5 692	20 084	1 150	39 995		26 451	5 406		8 811
268	Liberia	110 472	161		38	106 961		53		1 246	224	1 789	
608	Syria	108 467	822	9	395	3 435		16		252	103 082		366
260	Guinea	107 120	518		257		1 000	3 190			101 631		524
062	Czechoslovakia	101 127	1 386	46	92 738	3 954		775			45	586	1 597
453	Bahamas	89 040				53 605	26	27 500		6 333		35	1 541

**EC TRADE IN PETROLEUM
AND PETROLEUM PRODUCTS**

16

January - December 1991

Exports
Values in 1000 ECU

EUR 12	UEBL	DK	D	GR	E	F	IRL	I	NL	P	UK	Trading partners	Code
PETROLEUM OILS, CRUDE (SITC, Rev.3 : 333)													
6 994 566	36	488 729	15 017	49 762	13	1 886		21 342	132 781	1	6 284 999	WORLD	1000
889 389		8 454		49 752		6			8 595		831 183	France	001
136 606			1								128 004	Belgium and Luxembourg	002
1 267 805			5			1 487					1 266 313	Netherlands	003
1 282 491	1	57 538				155		903	310		1 223 584	F R of Germany	004
213 297											213 297	Italy	005
227 211		99 401	3 934						123 876			United Kingdom	006
20 232											20 232	Ireland	007
32 386											32 386	Denmark	008
14 455											14 455	Greece	009
18 491					3						18 488	Portugal	010
201 045								16 391			184 654	Spain	011
4 303 408	1	165 393	3 940	49 752	4	1 647		17 294	132 781		3 932 596	INTRA-EC	1010
2 691 156	35	323 336	11 077	10	9	238		4 046			2 352 403	EXTRA-EC	1011
<i>Main countries:</i>													
1 251 885								4 038			1 247 847	United States of America	400
527 902											527 902	Canada	404
410 644		205 083									205 561	Sweden	030
173 387		42 689									130 698	Finland	032
137 217											137 217	Turkey	052
109 730		75 565									34 165	Norway	028
80 040	7		11 074								68 959	Poland	060
PETROLEUM PRODUCTS (SITC, Rev.3 : 334 + 335)													
24 480 272	3 426 789	437 100	2 240 624	553 319	2 028 578	2 179 670	75 158	2 968 766	6 924 953	357 270	3 288 045	WORLD	1000
1 901 578	459 236	3 254	178 610	15 085	233 116	299 835	7 709	449 636	244 712	55 211	255 009	France	001
1 746 117		1 005	103 258		31 583	132 475	610	50 733	1 314 508	9 698	102 247	Belgium and Luxembourg	002
1 866 256	432 808	38 441	215 563	35 694	320 505	189 983	20 156	179 802	82 435	65 750	367 554	Netherlands	003
5 179 735	881 379	60 163	2 518	19 187	389 969	2 518		2 116	3 344 304	438	397 226	F R of Germany	004
660 800	136 565	52 669	34 511	29 545	142 373	137 755	4 990	65 149	3 849	53 394		Italy	005
907 638	189 357	14 925	42 460	8 289	73 456	123 306	33 673	33 283	354 358	24 531		United Kingdom	006
242 824	7 288	1	1 013	82	2 488	8 488		75	12 460			Ireland	007
155 466	8 189		41 014	4 917	4 607	8 846		6 211	52 856	1 716		Denmark	008
131 384	2 974	5 821	9 226	10 474	14 628	11 281	1	67 055	15 470	28		Greece	009
295 595	6 762	5	5 056	60	154 799	14 852	3	83 546	24 402			Portugal	010
454 364	42 440	1 711	14 677	4 750		157 218	1	124 001	48 657	39 037		Spain	011
13 541 750	2 176 995	177 996	645 388	100 938	992 587	1 177 520	69 261	1 076 773	5 476 879	200 259	1 447 154	INTRA-EC	1010
6 698 252	620 639	241 755	1 092 445	452 216	688 194	995 304	5 871	1 481 630	754 548	46 829	318 821	EXTRA-EC	1011
<i>Main countries:</i>													
1 323 192	128 918	3 147	22 866	131 353	233 671	299 835	5 303	224 448	157 525	19 686	96 440	United States of America	400
1 421 638	278 200	6 808	470 011	121	41	324 890		198 914	140 942	80	1 631	Switzerland	036
439 067	31 308	173 525	23 711	2 291	1 895	16 857		220	119 862	2 347	67 051	Sweden	030
182 741	431		586	3 793	17 811	5 638		153 976	452		54	Tunisia	212
313 354	5 367	24	219 980	42	2	2 455		76 274	8 342	4	864	Austria	038
229 281	232		1 177	593	11 941	2 655		210 705	1 328		650	Libya	216
92 374	2 081		5	10	57 853			3 106	28 008	407	904	Gibraltar	044
250 682	34 521				196	1 789		974	25 883		9 099	Poland	060
166 437	951	13 956	163 788	476	39 440	11 281	7	102 658	1 734		2 059	Iran	616
84 477	968	1 034	29	18 190	128	12 360		46 938	4 963	19	882	Malta	046
103 852	11 125		169		55 480	1 080		25 044	8 773	583	1 598	Canary Islands	021
59 853	1 303		1 344	932	41 964	4 951		9 010	249	13	87	Algeria	208
130 652	553	4 894	5 809	4 957	7 331	42 756	14	47 862	7 998		8 478	India	664
86 403	2 568	401	399	40 810	43	1 507		31 684	4 204	301	4 486	Cyprus	600
107 523	22 891	16 302	8 045	3 773	1 954	8 267		2 315	25 761	258	17 957	Norway	028
100 089	6 795	33	4 220	24 355	8 000	25 260		27 869	1 972		1 585	Turkey	052
108 059	79		706		103 296	4		4 606	1	60	13	Ceuta and Melilla	022
39 841	775	101	4 189	18 497	19	299		15 701	144		103	Romania	066
52 057	3 007		1 453	31 824	6 875	4 306		2 961	678		953	Lebanon	604
54 782	8 478	30	774	4 319	15 927	6 003		9 243	3 457		6 551	United Arab Emirates	647
52 967	993		2 305	9 893	27	10 845		11 086	13 921	342	3 555	Singapore	706
48 210	429	1 996	2 506	3 109	1 093	13 689		23 438	961		24	Israel	624
56 159	3 782	6	17 157	27 530	96	4 457		1 728	494		885	Soviet Union	056
25 807	1 300		706		14 808	4 997		133	1 688	1 856	309	Ivory Coast	272
53 338	396	2 935	1 084	14	1	1 965			46 299		644	Iceland	024
56 563	1 912	3	14 982	13 249	3 134	2 837		18 979	1 273	13	181	Yugoslavia	048
30 495	9 431	67	844	8	1 299	3 078		238	4 118	6 962	4 450	Canada	404
42 966	8	6	219			1 905		38 116	87		2 625	Sudan	224
57 306	1 386		4 490	14 728	587	3 368		27 913	3 662	32	1 940	Egypt	220
55 934	22 541	288	7 143	42		3 665		1 662	14 937		5 656	Finland	032
65 757	671	10	6 436	69	6 775	9 470		10 158	16 786	2 493	12 889	Nigeria	288
29 279	545		210		3 017	15 267		5 480	974	209	2 172	Brazil	508
10 940	1 220		401	14 113					8 779		378	Kuwait	636
23 008	1 439	2	1 590	8 394	150	3 467	4	18 442	1 618		8 768	Saudi Arabia	632
10 485	450		1 521	121	10 594	3 042		1 801	1 256	1 590	101	Morocco	204
30 762	1 379	486	44	15 677	86	63		655		295	58	Panama	442
28 700	2				4 704	23 947			44		3	Andorra	043
40 002	3 071	93	10 951	8 809	658	4 898		2 460	4 494		4 566	Japan	732
16 290	256	37	1 169	13 199		218		65	1 051	6	2 819	Bulgaria	068
29 776	2 571		8 871		559	998	39	864	13 257		2 617	South Africa	388
33 857	1 613		4 517	2 988	315	7 819		11 200	2 294		3 108	Kenya	346
10 940	157		48	10 133		39		215	152	196		Liberia	268
23 008	790	35	340	572		12		20 738	83		240	Syria	608
10 485	450		188		163	1 277			7 999		408	Guinea	260
30 762	1 379		26 699	455		420		82	617		624	Czechoslovakia	062
10 912			5 927		5	3 619		976		6	379	Bahamas	453

TRADE OF THE FR OF GERMANY
including West Berlin, as constituted prior to 3 october 1990
by country
Values in Mio ECU

B

Imports													Partner countries	
1989	1990	1991	1991											
			M	A	M	J	J	A	S	O	N	D		
244 679	268 323	309 236	25 558	26 492	26 442	25 492	28 443	23 233	24 724	26 149	26 270	24 460	WORLD	1000
130 559	145 705	170 478	14 640	14 510	14 763	14 385	15 301	11 872	13 151	15 505	14 465	13 770	Intra-EC (EUR 12)	1010
113 965	122 480	138 645	10 912	11 975	11 669	11 097	12 690	11 348	11 571	12 623	11 794	10 680	Extra-EC	1011
74 171	78 284	86 863	6 971	7 900	7 357	7 144	8 220	6 731	6 999	7 622	7 371	6 596	Class 1	1020
32 795	36 364	39 558	3 355	3 338	3 582	3 205	3 582	2 832	3 209	3 568	3 473	3 151	EFTA	1021
5 431	6 378	6 887	634	600	533	535	629	531	534	614	536	475	Other West. Europe	1022
19 015	18 606	21 364	1 535	2 239	1 907	1 765	2 266	1 658	1 636	1 753	1 735	1 598	USA and Canada	1023
16 931	16 935	19 054	1 447	1 722	1 562	1 640	1 753	1 710	1 620	1 687	1 627	1 362	Other class 1	1028
27 921	30 086	33 651	2 561	2 672	2 877	2 536	2 903	3 077	2 924	3 208	2 805	2 548	Class 2	1030
2 884	3 181	3 132	239	243	269	245	280	247	250	289	228	246	ACP (69 countries)	1031
52	63	64	25	5	4	2	3	4	2	2	2	3	DOM	1032
127	66	71	6	2	8	8	7	4	5	4	7	2	TOM	1033
24 857	26 776	30 383	2 291	2 421	2 596	2 281	2 612	2 822	2 667	2 913	2 569	2 296	Other class 2	1038
9 114	10 481	12 713	975	1 006	1 043	1 043	1 115	980	1 111	1 240	1 175	1 163	Class 4	1060
2 759	3 629	5 418	405	398	392	374	453	560	536	553	443	374	Class 5	1070
156	137	113	6	7	11	10	452	13	2	21	11	10	Miscellaneous	1090
9 506	11 125	12 018	1 053	998	996	934	1 068	973	924	1 052	1 015	889	Mediterranean Basin	1051
5 554	6 728	7 173	489	485	656	575	639	622	606	719	678	529	OPEC	1053
4 030	4 574	5 760	429	478	461	416	471	540	548	597	488	438	ASEAN	1057
6 310	6 077	6 416	463	547	645	535	641	617	511	568	518	445	Latin America	1058
													Main countries :	
156	186	191	15	20	16	11	14	11	12	16	19	10	Iceland	024
3 202	3 669	3 915	344	364	320	321	299	265	306	321	375	322	Norway	028
6 062	6 273	6 701	546	560	608	529	616	470	521	607	575	541	Sweden	030
2 484	2 756	3 159	258	253	303	186	278	258	246	325	276	239	Finland	032
10 610	11 746	12 601	1 055	1 015	1 061	1 077	1 149	943	1 066	1 100	1 076	1 024	Switzerland	036
10 282	11 734	13 000	1 137	1 126	1 045	1 081	1 226	886	1 058	1 199	1 151	1 024	Austria	038
168	184	172	15	16	13	13	17	13	14	16	13	12	Malta	046
3 042	3 522	3 670	350	344	297	319	348	271	282	304	262	224	Yugoslavia	048
2 184	2 627	2 995	263	237	220	198	248	238	235	291	258	237	Turkey	052
4 012	4 362	4 722	398	384	444	400	307	339	420	434	410	419	Soviet Union	056
1 723	2 508	3 140	235	251	242	240	311	254	283	308	286	269	Poland	060
1 181	1 305	2 113	132	154	153	173	216	166	194	232	219	230	Czechoslovakia	062
1 296	1 576	1 943	150	152	149	161	189	154	147	194	188	178	Hungary	064
721	528	539	42	46	40	49	56	45	46	47	48	44	Romania	066
153	184	239	17	19	15	19	34	21	20	23	21	21	Bulgaria	068
359	373	432	43	41	30	34	32	29	25	32	43	42	Morocco	204
627	775	907	35	43	98	79	87	86	83	84	81	55	Algeria	208
380	436	566	50	56	40	45	56	44	47	50	47	43	Tunisia	212
1 526	1 725	1 724	136	140	167	131	150	168	136	149	154	133	Libya	216
242	188	199	21	15	16	14	16	16	18	17	21	13	Egypt	220
73	43	8	1	1	1	1	1	1	1	1	1	1	Liberia	268
172	198	221	17	18	18	18	20	16	20	24	19	19	Ivory Coast	272
200	308	300	22	25	29	29	32	27	26	33	10	13	Ghana	276
588	968	950	65	46	68	77	77	54	54	104	68	87	Nigeria	288
96	92	143	5	17	16	14	16	13	17	9	11	13	Cameroun	302
7	35	81	12	12	1	22	16	12	13	17	9	11	Gabon	314
195	165	109	7	6	15	12	11	8	11	5	5	10	Zaire	322
38	185	150	12	12	14	3	3	15	15	20	13	13	Angola	330
145	111	124	9	10	13	9	7	12	10	11	9	12	Kenya	346
65	55	59	6	6	7	3	3	6	5	3	3	5	Tanzania	352
89	93	111	6	7	9	7	10	14	12	13	12	8	Mauritius	373
233	155	188	28	10	13	10	12	19	19	10	10	27	Zimbabwe	382
26	36	55	5	4	3	3	4	5	3	9	5	5	Malawi	386
1 432	1 479	1 479	115	129	133	125	175	143	122	99	118	91	South Africa (1)	388
17 099	16 570	19 216	1 390	2 072	1 734	1 593	2 060	1 482	1 454	1 539	1 556	1 407	United States of America	400
1 916	2 036	2 148	145	167	173	172	206	176	182	214	179	192	Canada	404
433	433	505	39	33	43	54	48	47	42	49	42	36	Mexico	412
84	51	46	4	5	4	4	4	3	3	6	3	3	Guatemala	416
103	84	87	6	6	9	9	5	10	8	8	5	6	El Salvador	428
162	204	227	22	27	19	21	26	16	16	19	11	18	Costa Rica	436
140	206	179	28	8	20	15	19	23	12	12	12	9	Panama	442
15	14	11	1	1	1	1	2	2	2	2	2	2	Trinidad and Tobago	472
608	541	639	49	53	54	56	45	60	56	63	58	51	Colombia	480
617	656	651	34	54	66	47	69	67	60	56	78	26	Venezuela	484
17	20	1											French Guiana	496
102	95	210	20	16	23	20	24	15	18	19	17	18	Ecuador	500
329	206	191	15	22	17	11	13	25	11	16	12	15	Peru	504
2 028	1 774	1 856	135	176	181	164	164	160	145	151	138	130	Brazil	508
651	639	554	43	54	79	33	61	40	44	47	49	28	Chile	512
20	16	21	1	1	2	1	2	2	1	2	1	2	Bolivia	516
98	107	110	8	6	9	2	10	10	9	13	9	10	Uruguay	522
716	867	956	51	71	92	68	130	123	76	86	67	80	Argentina	528
31	44	47	4	3	4	3	8	2	2	2	8	4	Cyprus	600
12	9	12	1	1	1	1	1	1	1	1	1	1	Lebanon	604
267	480	564	53	42	50	49	45	50	35	45	63	58	Syria	608
491	702	628	50	36	54	43	49	51	62	73	74	44	Iran	616
625	717	658	54	54	47	47	56	46	43	55	59	65	Israel	624
14	21	18	1	4	21	1	1	2	1	2	1	1	Jordan	628
643	858	935	45	40	79	70	72	61	89	134	122	93	Saudi Arabia	632
81	87	4											Kuwait	636
7	6	12	1	1	2	1	1	1	1	1	1	1	Bahrain	640
17	29	12			10								Qatar	644
186	158	160	22	11	12	24	17	15	14	8	13	7	United Arab Emirates	647
3	13	6	16	1	1	1	17	1	1	1	1	1	Oman	649
280	347	432	289	16	29	20	37	30	25	25	25	35	Yemen	653
1 067	1 157	1 245	113	118	104	91	96	106	100	104	84	74	Pakistan	662
74	90	164	14	17	17	9	13							

TRADE OF THE FR OF GERMANY
including West Berlin, as constituted prior to 3 October 1990
by country
 Values in Mio ECU

Partner countries		Exports														
		1989	1990	1991	1991											
					M	A	M	J	J	A	S	O	N	D		
1000	WORLD	308 681	312 306	315 189	26 732	25 620	25 812	25 598	28 227	24 388	25 232	28 708	27 455	26 396		
1010	Intra-EC (EUR 12)	169 155	169 528	172 838	14 681	14 421	14 190	14 518	15 074	12 596	13 589	15 846	14 992	14 036		
1011	Extra-EC	138 989	142 220	141 828	12 021	11 159	11 593	11 044	12 408	11 759	11 593	12 812	12 420	12 308		
1020	Class 1	94 642	96 746	92 040	8 175	7 492	7 367	7 401	7 881	7 465	7 453	8 233	7 952	7 468		
1021	EFTA	2 257	2 629	2 380	4 608	4 178	4 060	4 227	4 245	3 993	4 013	4 495	4 247	3 917		
1022	Other West. Europe	5 957	7 399	6 965	685	559	576	571	516	518	485	562	567	613		
1023	USA and Canada	25 008	25 138	22 700	1 861	1 861	1 707	1 739	1 984	1 994	1 896	2 065	2 138	1 903		
1028	Other class 1	12 901	12 996	12 153	1 021	895	1 024	864	1 136	960	1 059	1 111	999	1 034		
1030	Class 2	30 044	31 962	35 027	2 738	2 581	2 945	2 533	3 222	3 102	2 983	3 266	3 158	3 301		
1031	ACP (69 countries)	2 257	2 629	2 380	173	159	190	203	219	222	161	218	247	238		
1032	DOM	651	580	470	55	45	35	22	31	24	42	76	29	28		
1033	YOM	81	144	125	6	8	39	6	7	16	13	7	6	5		
1038	Other class 2	27 055	28 609	32 053	2 505	2 369	2 680	2 301	2 966	2 840	2 768	2 965	2 876	3 029		
1060	Class 4	11 874	11 476	12 712	966	946	1 080	986	1 103	1 040	984	1 164	1 071	1 324		
1070	Class 5	2 428	2 037	2 048	142	139	201	125	202	152	174	148	239	216		
1090	Miscellaneous	538	558	523	29	40	30	36	745	32	50	51	43	53		
1051	Mediterranean Basin	10 981	12 470	12 254	1 135	939	988	958	971	1 008	848	1 051	1 033	1 140		
1053	OPEC	7 927	8 826	10 380	885	711	728	778	922	968	994	1 041	949	1 046		
1057	ASEAN	4 209	5 186	5 931	455	447	530	480	586	472	450	516	497	551		
1058	Latin America	5 020	5 219	5 993	474	416	516	439	552	581	504	603	558	513		
<i>Main countries :</i>																
024	Iceland	138	141	157	13	17	12	12	17	14	11	17	12	10		
028	Norway	2 545	2 723	2 604	206	193	193	276	199	223	193	218	199	229		
030	Sweden	8 871	8 120	7 163	638	615	629	551	495	583	588	663	635	544		
032	Finland	3 717	3 473	2 806	260	222	227	181	237	217	227	261	258	238		
036	Switzerland	18 454	18 782	18 371	1 809	1 523	1 486	1 636	1 584	1 457	1 455	1 584	1 505	1 356		
038	Austria	17 051	17 972	19 121	1 682	1 607	1 513	1 570	1 713	1 499	1 537	1 751	1 637	1 477		
046	Malta	179	169	190	16	15	17	14	19	14	13	17	17	20		
048	Yugoslavia	3 513	3 990	3 312	316	316	310	298	247	248	222	248	233	250		
052	Turkey	2 192	3 177	3 401	347	226	243	255	245	245	245	291	311	339		
056	Soviet Union	5 570	5 055	4 215	315	319	343	276	315	362	361	373	311	398		
060	Poland	2 163	2 292	3 655	280	253	341	311	345	305	249	328	306	404		
062	Czechoslovakia	1 344	1 528	2 112	151	154	157	161	184	158	176	212	225	263		
064	Hungary	1 765	1 642	1 878	153	154	172	170	181	136	131	175	168	169		
066	Romania	282	543	487	37	44	39	36	41	41	41	45	36	52		
068	Bulgaria	712	387	326	26	20	25	25	36	35	24	28	25	34		
204	Morocco	440	476	477	40	37	40	40	43	34	38	39	44	43		
208	Algeria	702	721	585	58	45	38	53	44	61	28	43	44	36		
212	Tunisia	443	501	584	47	45	51	44	54	44	39	52	53	55		
216	Libya	636	591	553	68	53	34	37	47	63	35	55	49	39		
220	Egypt	948	913	864	93	56	65	57	75	88	57	71	68	81		
268	Liberia	58	194	106	5	1	5	4	7	5	5	5	5	6		
272	Ivory Coast	85	68	65	5	5	5	5	12	10	7	8	7	11		
276	Ghana	92	94	88	5	5	5	5	12	10	7	8	7	11		
288	Nigeria	482	580	790	48	45	61	95	86	78	60	87	61	71		
302	Cameroon	79	84	70	6	4	10	3	5	6	3	9	5	7		
314	Gabon	29	20	18	2	1	2	1	1	1	1	2	1	1		
322	Zaire	100	111	86	7	4	12	10	6	10	5	2	3	2		
330	Angola	80	65	57	3	4	5	4	5	7	4	4	6	5		
346	Kenya	156	144	133	11	12	12	12	9	10	9	11	13	10		
352	Tanzania	74	77	64	5	6	4	5	7	5	4	6	5	6		
373	Mauritius	75	59	54	5	5	4	4	5	4	4	4	5	5		
382	Zimbabwe	82	88	126	7	6	6	10	10	19	11	13	12	17		
386	Malawi	21	28	23	2	1	1	1	3	4	1	3	1	2		
388	South Africa (1)	2 963	2 403	2 295	203	181	192	188	240	211	167	167	152	165		
400	United States of America	22 533	22 842	20 277	1 685	1 681	1 521	1 558	1 768	1 751	1 665	1 824	1 920	1 716		
404	Canada	2 475	2 295	2 423	176	180	186	181	216	243	231	241	218	187		
412	Mexico	1 254	1 420	1 995	151	169	166	170	153	163	177	210	204	167		
416	Guatemala	61	71	55	3	3	4	4	5	4	6	5	5	4		
428	El Salvador	36	39	55	3	3	6	5	7	5	3	5	5	4		
436	Costa Rica	53	55	45	3	3	3	4	5	4	3	4	4	5		
442	Panama	71	52	95	43	5	5	4	4	6	5	5	7	5		
472	Trinidad and Tobago	20	19	18	1	2	1	1	1	1	1	2	1	3		
480	Colombia	339	298	387	26	16	87	21	28	83	18	25	24	24		
484	Venezuela	387	523	544	45	37	40	41	56	54	48	53	42	45		
496	French Guiana	276	218	145	21	18	9	1	1	16	47	1	1	1		
500	Ecuador	112	107	119	8	8	9	8	12	10	9	10	12	12		
504	Peru	113	119	126	7	8	16	7	10	12	11	14	13	10		
508	Brazil	1 534	1 414	1 422	99	85	98	97	153	131	140	149	128	127		
512	Chile	400	401	381	31	25	29	27	38	43	28	38	30	32		
516	Bolivia	32	34	59	11	9	2	2	5	2	5	6	4	6		
524	Uruguay	75	68	68	4	6	5	5	9	7	5	6	6	8		
528	Argentina	427	492	542	29	30	38	37	58	50	41	60	67	53		
600	Cyprus	205	204	223	18	14	17	17	21	25	18	22	22	23		
604	Lebanon	129	108	180	10	11	12	13	20	17	16	20	23	21		
608	Syria	217	190	209	20	19	19	14	17	16	13	19	20	24		
616	Iran	1 218	2 034	3 216	306	249	213	228	290	268	265	343	269	356		
624	Israel	1 151	1 249	1 472	87	94	125	99	122	129	106	153	128	186		
628	Jordan	150	120	138	9	5	10	10	12	13	15	18	17	17		
632	Saudi Arabia	1 357	1 302	1 946	129	119	159	137	167	235	205	183	185	199		
636	Kuwait	416	267	221	12	3	3	10	12	20	29	30	54	58		
640	Bahrain	142	147	118	6	5	7	5	7	12	10	13	14	28		
644	Qatar	80	71	126	24	6	5	6	7	8	11	15	9	13		
647	United Arab Emirates	643	838	834	47	41	46	45	68	69	196	74	96	73		
649	Oman	90	98	133	9	7	8	7	11	12	12	21	15	16		
653	Yemen	7	7	78	5	4	7	7	12	5	10	7	5	5		
662	Pakistan	466	437	526	31	36	43	40	43	41	39	51	59	45		

TRADE OF THE FR OF GERMANY
including West Berlin, as constituted prior to 3 October 1990
by country

B

Values in Mio ECU

Trade Balance (2)														Partner countries	
1989	1990	1991	1991												
			M	A	M	J	J	A	S	O	N	D			
64 002	43 983	5 953	1 174	-872	-630	106	-216	1 155	508	559	1 185	1 936	WORLD	1000	
38 596	23 823	2 360	41	-89	-573	133	-227	724	438	341	527	266	Intra-EC (EUR 12)	1010	
25 024	19 740	3 183	1 109	-816	-76	53	-282	411	22	189	626	1 628	Extra-EC	1011	
20 471	18 462	5 177	1 204	-408	-10	257	-339	734	454	611	581	872	Class 1	1020	
17 981	14 849	10 564	1 253	640	706	1 022	563	1 161	804	927	774	756	EFTA	1021	
526	1 021	78	51	-41	43	36	-104	-13	-49	-52	31	138	Other West. Europe	1022	
5 993	6 532	1 336	326	-378	-200	-26	-282	336	260	312	403	305	USA and Canada	1023	
-4 030	-3 939	-6 901	-426	-827	-538	-776	-617	-750	-561	-576	-628	-328	Other class 1	1028	
2 123	1 876	1 376	177	-91	68	-3	319	25	59	58	353	753	Class 2	1030	
-627	-552	-752	-66	-84	-79	-42	-61	-25	-89	-71	19	-8	ACP (69 countries)	1031	
599	517	406	30	40	31	20	28	21	40	74	27	25	DOM	1032	
-46	78	54	6	31	2	-2	2	12	8	3	-1	3	TOM	1033	
2 198	1 833	1 670	214	-52	84	20	354	18	101	52	307	733	Other class 2	1038	
2 760	995	-1	-9	-60	37	-57	-12	60	-127	-76	-104	161	Class 4	1060	
-331	-1 592	-3 370	-263	-259	-191	-249	-251	-408	-362	-405	-204	-158	Class 5	1070	
382	421	410	23	33	19	26	293	19	48	30	32	43	Miscellaneous	1090	
1 475	1 345	236	82	-59	-8	24	-97	35	-76	-1	18	251	Mediterranean Basin	1051	
2 373	2 098	3 207	396	226	72	203	283	346	388	322	271	517	OPEC	1053	
179	612	171	26	-31	69	64	115	-68	-98	-81	9	113	ASEAN	1057	
-1 290	-858	-423	11	-131	-129	-96	-89	-36	-7	35	40	68	Latin America	1058	
													Main countries :		
-18	-45	-24	-2	-3	-4	1	3	3	-1	1	-7		Iceland	024	
-657	-946	-1 311	-138	-171	-127	-45	-100	-42	-113	-103	-176	-29	Norway	028	
2 809	1 847	462	92	55	21	22	-121	113	67	56	60	3	Sweden	030	
1 233	717	-353	2	-31	-76	-5	-41	-41	-18	-64	-18	-1	Finland	032	
7 844	7 036	5 770	754	508	425	559	435	514	389	484	429	332	Switzerland	036	
6 769	6 238	6 121	545	481	468	489	487	613	479	552	486	453	Austria	038	
11	-15	18	1	-1	4	1	-101	-23	-60	-56	4	8	Malta	046	
471	468	-358	-34	-28	13	-21	-101	-23	-60	-56	-29	26	Yugoslavia	048	
8	550	406	84	-11	23	57	-3	13	10	53	102	10	Turkey	052	
1 558	693	-507	-83	-65	-101	-124	8	23	-59	-61	-99	-21	Soviet Union	056	
440	-216	515	45	2	99	71	34	51	-34	20	20	135	Poland	060	
163	223	-1	19	4	-12	-32	-8	-18	-18	-20	6	33	Czechoslovakia	062	
469	66	-65	3	2	23	9	-8	-18	-16	-19	-20	-9	Hungary	064	
-439	15	-52	-5	-2	-1	-13	-15	-4	-5	-2	-12	8	Romania	066	
559	203	87	9	1	10	6	2	14	4	5	4	13	Bulgaria	068	
81	103	45	-3	-4	10	6	11	5	13	7	1	1	Morocco	204	
75	-54	-322	23	2	-60	-26	-43	-25	-55	-41	-37	-19	Algeria	208	
63	65	18	-3	-11	11	-1	-2	-8	-8	2	6	12	Tunisia	212	
-890	-1 134	-1 171	-68	-87	-133	-94	-103	-105	-101	-94	-105	-94	Libya	216	
706	725	665	72	41	49	43	59	72	39	54	47	68	Egypt	220	
-15	151	98	-1			-1				-1	59	41	Liberia	268	
-87	-130	-156	-12	-13	-13	-14	-13	-11	-15	-19	-14	-13	Ivory Coast	272	
-108	-214	-212	-16	-19	-24	-24	-20	-17	-19	-25	-3	-7	Ghana	276	
-106	-388	-160	-17	-1	-7	18	9	-1	6	-17	-7	-6	Nigeria	288	
-17	-8	-73	-10	-13	-6	-11	-11	-7	-14	-6	-6	-16	Cameroon	302	
22	-6	-63	-10	-11	1	-21	-15	1	1	2	1	1	Gabon	314	
-95	-54	-23	-9	-4	-3	-2	-5	2	-6	-3	-2	-8	Zaire	322	
42	-120	-93	-9	-8	-9	1	5	7	-11	-11	-14	-8	Angola	330	
11	33	9	2	2	-1	3	2	-2	-1		4	-2	Kenya	346	
9	22	5	-1	-3	2	4	-1	-1		3	2	1	Tanzania	352	
-14	-34	-57	-1	-2	-5	-3	-4	-10	-8	-9	-8	-3	Mauritius	373	
-151	-67	-62	-21	-4	-7	-2	-2	-8	-3	3	2	-10	Zimbabwe	382	
-5	-8	-32	-3	-3	-2	-2	-1	-1	-2	-6	-4	-3	Malawi	386	
1 531	1 058	816	88	52	59	63	65	68	65	88	34	74	South Africa (1)	388	
5 434	6 272	1 061	295	-391	-213	-35	-292	269	211	285	364	309	United States of America	400	
559	259	275	31	13	13	9	10	67	49	27	39	-5	Canada	404	
821	987	1 490	112	136	123	116	105	116	135	161	162	131	Mexico	412	
-23	20	9	2	-1	-3	-4	2	2	1	-3	2	2	Guatemala	416	
-67	-45	-32	-3	-3	-16	-17	-21	-12	-13	-15	-7	-13	El Salvador	428	
-109	-149	-182	-19	-24	-16	-17	-21	-12	-13	-15	-7	-13	Costa Rica	436	
-69	-154	-84	15	-3	-15	-11	-15	-17	-7	-7	-5	-4	Panama	442	
4	5	7	1	2	1	1	1	1	-1	-1	-1	-1	Trinidad and Tobago	472	
-269	-243	-252	-23	-37	33	-35	-17	23	-38	-38	-24	-36	Colombia	480	
-230	-133	-107	11	-17	-26	-6	-13	-13	-12	-3	-36	19	Venezuela	484	
259	198	144	21	18	9	1	1	16	47	16	9	1	French Guiana	496	
10	12	-91	-12	-8	-14	-12	-12	-5	-9	-9	-5	-6	Ecuador	500	
-216	-87	-65	-8	-14	-1	-3	-3	-13	-13	-5	-2	1	Peru	504	
-494	-360	-434	-36	-91	-83	-67	-11	-29	-9	-2	-10	-3	Brazil	508	
-251	-238	-173	-12	-29	-50	-6	-23	3	16	4	3	4	Chile	512	
12	18	38	10	8	1	2	1	3	2	4	3	4	Bolivia	516	
-23	-39	-42	-4	-4	-4	-3	-1	-3	-4	-4	-3	-4	Uruguay	524	
-289	-375	-414	-22	-41	-54	-31	-72	-73	-35	-26	-27	-27	Argentina	528	
174	160	176	14	11	13	14	13	23	16	20	14	19	Cyprus	600	
117	99	168	9	10	11	12	19	16	15	19	22	20	Lebanon	604	
-50	-290	-355	-33	-23	-31	-35	-28	-34	-22	-26	-43	-34	Syria	608	
727	1 422	2 588	256	213	159	185	231	217	203	270	195	312	Iran	616	
526	542	814	33	40	71	31	65	83	63	98	69	121	Israel	624	
136	99	120	8	1	9	8	11	11	14	16	16	17	Jordan	628	
714	444	1 011	84	79	80	67	95	174	116	49	63	106	Saudi Arabia	632	
335	180	217	6	3	3	10	12	20	29	30	54	58	Kuwait	636	
135	141	106	5	4	5	4	6	11	9	12	13	27	Bahrain	640	
63	42	114	24	6	-5	6	7	8	11	15	9	13	Qatar	644	
457	680	674	25	30	34	21	51	54	182	66	83	66	United Arab Emirates	647	
87	85	127	8	6	8	7	11	11	11	20	14	15	Oman	649	
186	90	94	-3	-4	4	11	6	1	-15	-18	-20	-30	Yemen	653	
405	177	-129	-21	-30	-8	-25	-13	-13	3	13	26	20	Pakistan	662	
10	-4	-84	-7	-14	-12	-4	-6	-8	-15	-11	-4	-3	India	664	
-31	-52	-100	-6	-8	-5	-5	-5	-14	-13	-13	-7	-8	Bangladesh	666	
-47	-52	-91	-7	-6	-8	-4	-5	-6	-9	-9	-8	-11	Sri Lanka	669	
32	119	116	-14	6	10	42	13	-7	3	-10	9	44	Nepal	672	
-6	-11	-41	-3	-4	3	-1	-8	-10	-11	-7	-4	2	Thailand	680	
255	496	509	81	18	41	52	63</								

TRADE OF THE FR OF GERMANY
including West Berlin, as constituted prior to 3 october 1990
by SITC sections, Rev. 3
 Values in Mio ECU

Period	0-9	0	1	2	3	4	5	6	7	8	9	
World												
Imports												
1989	244 680	21 140	2 275	16 131	18 530	836	23 044	45 716	74 572	35 423	7 013	
1990	268 323	22 601	2 649	14 391	22 203	743	24 206	47 876	86 792	40 483	6 379	
1991	309 235	25 953	3 159	13 712	24 067	780	26 116	51 261	106 802	49 734	5 651	
1989	IV	66 052	5 464	668	4 150	5 414	218	5 851	11 798	21 161	9 425	1 903
1990	I	64 758	5 320	591	3 843	5 144	192	5 923	11 849	20 368	9 929	1 599
	II	63 819	5 657	595	3 748	4 498	176	5 972	12 078	20 646	8 856	1 593
	III	64 264	5 444	625	3 250	5 254	183	5 820	11 216	20 542	10 360	1 570
	IV	75 507	6 180	838	3 552	7 305	191	6 488	12 739	25 236	11 336	1 642
1991	I	76 026	6 150	761	3 287	6 297	185	6 763	12 757	26 081	12 309	1 436
	II	78 432	6 585	764	3 563	5 978	185	6 729	13 133	28 723	11 286	1 486
	III	75 906	6 313	739	3 436	5 338	200	6 410	12 621	26 034	13 463	1 352
	IV	78 875	6 906	894	3 427	6 454	210	6 215	12 750	27 964	12 677	1 378
1990	J	20 549	1 762	185	1 183	1 412	53	1 883	3 930	6 701	2 948	492
	J	22 173	1 834	221	1 125	1 551	63	2 058	4 021	7 193	3 474	633
	A	21 147	1 884	199	1 130	1 780	65	1 981	3 599	6 451	3 581	477
	S	20 955	1 728	204	998	1 922	55	1 782	3 603	6 903	3 300	460
	O	25 836	2 049	259	1 200	2 380	65	2 272	4 477	8 647	4 012	475
	N	26 348	2 164	306	1 216	2 435	66	2 371	4 582	8 701	3 924	583
	D	23 304	1 968	273	1 136	2 494	60	1 848	3 674	7 889	3 402	560
1991	J	26 506	2 213	294	1 149	2 416	70	2 299	4 382	9 009	4 176	498
	F	23 959	1 805	219	1 013	1 980	51	2 245	3 954	8 211	3 963	518
	A	25 559	2 131	249	1 125	1 902	58	2 219	4 420	8 860	4 170	419
	M	26 492	2 196	258	1 200	1 833	58	2 263	4 383	10 004	3 868	429
	M	26 443	2 329	258	1 297	2 125	56	2 245	4 665	9 164	3 733	581
	J	25 491	2 060	248	1 075	2 022	70	2 221	4 084	9 548	3 687	476
	J	28 442	2 116	263	1 298	1 741	71	2 328	4 838	10 119	4 759	909
	A	23 232	2 122	244	1 088	1 786	66	2 031	3 712	7 387	4 319	477
	S	24 725	2 079	232	1 050	1 817	63	2 069	4 084	8 551	4 390	390
	O	28 150	2 291	290	1 229	2 186	78	2 201	4 662	9 965	4 740	488
	N	26 270	2 307	296	1 134	2 220	70	2 085	4 297	9 235	4 184	442
	D	24 460	2 310	309	1 064	2 051	62	1 926	3 789	8 748	3 753	448
Exports												
1989	308 682	12 464	1 776	5 747	3 818	878	40 058	56 531	150 251	33 292	3 867	
1990	312 308	12 144	1 859	5 526	3 992	753	39 711	55 133	154 335	34 597	4 258	
1991	315 190	13 340	2 084	5 736	3 871	739	39 933	53 926	154 530	35 206	5 825	
1989	IV	80 606	3 164	478	1 421	964	223	9 806	14 403	40 308	8 845	994
1990	I	82 591	3 101	391	1 432	1 093	210	10 788	14 463	41 074	8 982	1 057
	II	77 158	2 867	490	1 342	912	180	9 880	14 025	38 159	8 313	990
	III	73 280	3 024	496	1 284	907	182	9 280	12 961	35 661	8 503	962
	IV	79 347	3 153	482	1 469	1 079	180	9 772	13 744	39 451	8 803	1 214
1991	I	78 179	3 324	427	1 425	989	202	10 370	13 523	37 411	8 789	1 719
	II	77 026	3 188	516	1 476	872	163	9 890	13 698	37 631	8 169	1 423
	III	77 446	3 345	565	1 344	1 020	174	9 785	13 164	37 581	9 142	1 232
	IV	82 539	3 483	577	1 492	990	200	9 888	13 540	41 906	9 107	1 356
1990	J	24 471	940	170	421	285	57	3 186	4 421	12 094	2 622	275
	J	26 051	1 088	182	421	278	54	3 250	4 531	12 981	2 934	332
	A	23 837	1 036	165	434	311	68	3 048	4 226	11 415	2 804	330
	S	23 453	901	148	431	319	60	2 991	4 216	11 298	2 768	321
	O	28 871	1 135	175	553	352	61	3 611	5 127	14 108	3 401	348
	N	26 651	1 084	160	508	350	59	3 395	4 791	12 892	2 880	332
	D	23 758	934	147	406	379	60	2 757	3 765	12 445	2 517	348
1991	J	26 542	1 160	136	506	351	73	3 564	4 697	12 644	2 898	513
	F	24 904	1 057	137	432	336	68	3 358	4 189	11 961	2 792	574
	M	26 732	1 108	154	487	302	62	3 448	4 636	12 805	3 098	632
	A	25 620	1 047	155	478	300	56	3 392	4 402	12 724	2 749	317
	M	25 814	1 138	170	521	303	62	3 325	4 578	12 593	2 694	430
	J	25 597	1 004	191	477	268	45	3 173	4 719	12 315	2 728	677
	J	28 227	1 220	210	476	276	62	3 584	4 832	13 200	3 227	1 040
	A	24 388	1 077	200	430	359	57	2 974	4 133	11 785	2 924	449
	S	25 233	1 048	155	439	284	55	3 227	4 178	12 340	2 962	525
	O	28 707	1 247	203	546	340	77	3 609	4 867	14 106	3 374	338
	N	27 455	1 134	190	480	331	62	3 355	4 578	14 011	2 946	368
	D	26 396	1 103	184	465	319	61	2 922	4 094	13 809	2 788	651

TRADE OF THE FR OF GERMANY
including West Berlin, as constituted prior to 3 october 1990
by SITC sections, Rev. 3
Values in Mio ECU

C

Period	0-9	0	1	2	3	4	5	6	7	8	9	
Intra - EC trade (EUR 12)												
Imports												
1989	130 559	14 067	1 691	6 399	7 054	399	15 589	25 818	39 497	15 724	4 321	
1990	145 705	15 637	1 986	6 033	7 509	369	16 460	27 506	47 222	18 423	4 560	
1991	170 478	18 088	2 388	5 836	7 940	408	17 449	29 344	61 878	22 109	5 038	
1989	IV	35 520	3 628	511	1 634	2 030	104	3 934	6 810	11 293	4 263	1 313
1990	I	34 700	3 640	448	1 595	1 600	87	4 010	6 728	10 973	4 397	1 222
	II	34 625	4 018	444	1 549	1 599	85	4 092	7 029	10 789	4 068	952
	III	34 343	3 779	464	1 311	1 886	93	3 973	6 340	10 952	4 601	944
	IV	42 046	4 200	629	1 578	2 424	103	4 382	7 419	14 509	5 357	1 447
1991	I	42 758	4 282	574	1 453	2 148	104	4 527	7 283	15 392	5 567	1 428
	II	43 660	4 667	583	1 579	2 019	98	4 452	7 589	16 468	5 004	1 201
	III	40 325	4 415	556	1 334	1 783	98	4 304	7 070	14 060	5 781	924
	IV	43 736	4 724	675	1 470	1 990	108	4 166	7 401	15 959	5 757	1 486
1990	J	11 212	1 241	137	470	526	25	1 294	2 267	3 594	1 371	287
	J	12 235	1 277	169	445	571	30	1 425	2 365	3 920	1 695	338
	A	10 671	1 274	143	425	630	33	1 295	1 929	3 178	1 465	299
	S	11 446	1 229	152	443	684	30	1 254	2 051	3 856	1 439	308
	O	14 228	1 383	192	523	867	38	1 558	2 600	4 866	1 824	377
	N	14 757	1 471	230	547	796	36	1 571	2 668	5 065	1 879	494
	D	13 057	1 347	207	509	762	29	1 255	2 171	4 579	1 655	543
1991	J	14 848	1 532	226	479	857	41	1 536	2 441	5 328	1 883	525
	F	13 288	1 239	166	432	622	28	1 479	2 233	4 769	1 792	508
	M	14 640	1 512	181	542	655	34	1 512	2 608	5 294	1 893	395
	A	14 510	1 560	193	516	623	30	1 493	2 488	5 575	1 638	394
	M	14 764	1 641	201	566	740	31	1 492	2 699	5 267	1 703	424
	J	14 383	1 464	189	487	656	37	1 467	2 402	5 624	1 664	383
	J	15 299	1 478	199	472	586	32	1 612	2 827	5 513	2 238	342
	A	11 871	1 493	179	410	600	33	1 337	1 998	3 767	1 752	302
	S	13 151	1 444	179	452	598	32	1 354	2 244	4 778	1 791	279
	O	15 505	1 524	207	528	739	39	1 473	2 679	5 785	2 078	453
	N	14 465	1 592	227	485	602	38	1 411	2 494	5 222	1 889	505
	D	13 771	1 610	241	457	649	32	1 280	2 228	4 954	1 790	530
Exports												
1989	169 155	8 623	1 197	3 750	1 731	619	19 097	31 948	80 367	17 007	4 816	
1990	169 529	8 340	1 249	3 569	1 700	485	19 235	31 696	80 633	17 792	4 830	
1991	172 836	9 526	1 355	3 642	1 543	491	19 250	30 978	82 713	18 048	5 290	
1989	IV	43 921	2 253	322	946	428	164	4 656	8 127	21 272	4 450	1 303
1990	I	44 718	2 069	259	930	482	128	5 221	8 218	21 429	4 727	1 255
	II	42 226	1 972	337	873	373	115	4 855	8 188	20 065	4 226	1 222
	III	39 108	2 041	336	817	387	124	4 357	7 397	18 189	4 326	1 134
	IV	43 566	2 258	317	952	458	119	4 805	7 925	21 001	4 513	1 218
1991	I	43 555	2 260	278	921	409	133	5 220	7 987	20 247	4 692	1 408
	II	43 128	2 295	337	932	360	106	4 805	7 938	20 857	4 135	1 363
	III	41 289	2 472	369	831	409	122	4 506	7 349	19 415	4 651	1 165
	IV	44 865	2 499	370	958	365	131	4 718	7 705	22 194	4 570	1 355
1990	J	13 294	621	118	274	115	35	1 572	2 566	6 321	1 283	389
	J	13 910	685	126	264	120	36	1 588	2 621	6 593	1 494	383
	A	12 216	706	116	269	128	49	1 289	2 298	5 604	1 405	352
	S	13 018	650	94	284	139	38	1 486	2 485	6 013	1 429	400
	O	16 012	825	111	367	176	44	1 827	3 012	7 405	1 800	445
	N	14 675	781	115	330	141	42	1 682	2 811	6 874	1 486	413
	D	12 786	651	90	253	141	33	1 297	2 068	6 674	1 225	354
1991	J	14 870	803	90	337	137	50	1 817	2 789	6 841	1 561	445
	F	14 002	688	87	280	145	44	1 673	2 481	6 570	1 486	548
	M	14 683	769	101	304	127	39	1 732	2 717	6 836	1 645	413
	A	14 421	746	101	304	115	35	1 680	2 565	7 020	1 454	401
	M	14 190	799	112	326	132	39	1 556	2 616	6 866	1 332	412
	J	14 518	750	124	302	112	31	1 578	2 757	6 971	1 351	542
	J	15 074	890	136	290	148	41	1 697	2 746	7 057	1 652	417
	A	12 596	805	128	267	145	42	1 284	2 194	5 908	1 475	348
	S	13 589	778	105	274	116	39	1 541	2 406	6 423	1 523	384
	O	15 845	900	124	354	128	52	1 735	2 613	7 561	1 755	423
	N	14 991	813	132	305	129	44	1 617	2 613	7 453	1 483	402
	D	14 036	787	115	299	107	35	1 365	2 278	7 169	1 331	530

TRADE OF THE FR OF GERMANY
including West Berlin, as constituted prior to 3 october 1990
by SITC sections, Rev. 3
 Values in Mio ECU

Period	0-9	0	1	2	3	4	5	6	7	8	9	
Extra - EC trade (EUR 12)												
Imports												
1989	113 965	7 028	585	9 562	8 601	436	7 068	19 646	34 915	19 575	6 549	
1990	122 480	6 916	663	8 231	11 036	373	7 369	20 084	39 386	21 932	6 490	
1991	138 645	7 814	771	7 778	11 569	371	8 268	21 584	46 650	27 478	6 362	
1989	IV	30 542	1 819	157	2 451	2 417	114	1 816	4 923	9 816	5 127	1 902
1990	I	30 029	1 667	143	2 214	2 439	105	1 812	5 053	9 353	5 506	1 737
	II	29 163	1 627	151	2 159	2 167	90	1 786	4 993	9 817	4 757	1 616
	III	29 884	1 653	161	1 912	2 721	90	1 759	4 823	9 547	5 729	1 489
	IV	33 416	1 969	208	1 948	3 705	88	2 012	5 213	10 670	5 937	1 666
1991	I	33 247	1 854	188	1 806	2 778	81	2 139	5 396	10 638	6 715	1 652
	II	34 746	1 905	182	1 960	2 795	87	2 168	5 465	12 176	6 240	1 788
	III	35 555	1 886	183	2 078	2 839	101	2 006	5 464	11 915	7 646	1 437
	IV	35 097	2 169	219	1 933	3 157	101	1 956	5 259	11 921	6 877	1 505
1990	J	9 325	516	48	694	671	28	561	1 644	3 093	1 573	497
	J	9 926	554	52	672	782	34	599	1 634	3 254	1 767	578
	A	10 465	605	56	699	959	32	655	1 653	3 265	2 102	439
	S	9 495	494	52	544	978	24	505	1 537	3 033	1 857	471
	O	11 599	662	66	669	1 203	27	679	1 854	3 759	2 171	509
	N	11 576	589	76	659	1 237	30	770	1 887	3 621	2 030	577
	D	10 230	618	66	619	1 271	31	563	1 477	3 289	1 737	559
1991	J	11 653	676	67	659	1 070	29	733	1 920	3 664	2 284	551
	F	10 685	563	53	575	882	22	735	1 694	3 425	2 166	570
	M	10 912	615	68	573	826	30	671	1 782	3 550	2 265	532
	A	11 976	630	65	678	810	29	734	1 872	4 410	2 216	532
	M	11 669	684	58	712	979	25	714	1 937	3 883	2 015	662
	J	11 098	591	59	570	1 007	33	720	1 657	3 901	2 009	551
	J	12 691	635	65	815	920	38	672	1 976	4 572	2 507	491
	A	11 347	625	64	672	967	33	663	1 686	3 606	2 555	476
	S	11 569	630	53	590	959	30	683	1 813	3 751	2 588	472
	O	12 623	763	82	693	1 062	39	695	1 951	4 172	2 657	509
	N	11 794	713	69	640	1 158	32	643	1 777	3 987	2 267	508
	D	10 679	694	68	600	938	30	617	1 530	3 763	1 952	487
Exports												
1989	138 987	3 769	545	1 921	1 170	258	16 920	24 105	69 227	15 920	5 152	
1990	142 220	3 741	575	1 878	1 303	265	16 599	22 983	73 006	16 418	5 452	
1991	141 828	3 750	693	2 027	1 342	247	16 944	22 537	71 367	16 704	6 217	
1989	IV	36 537	894	147	456	282	59	4 085	6 091	18 872	4 306	1 345
1990	I	37 742	1 015	124	480	355	82	4 506	6 126	19 467	4 165	1 422
	II	34 808	879	143	450	306	64	4 035	5 715	17 930	3 984	1 302
	III	34 050	969	153	451	315	57	4 039	5 456	17 313	4 068	1 229
	IV	35 601	879	156	496	328	61	4 023	5 714	18 254	4 206	1 484
1991	I	34 493	1 051	141	487	313	70	4 202	5 432	17 059	3 992	1 746
	II	33 792	878	170	525	291	57	4 134	5 652	16 677	3 921	1 486
	III	36 015	856	185	497	403	51	4 361	5 714	18 056	4 358	1 534
	IV	37 525	965	196	518	334	69	4 247	5 738	19 574	4 433	1 451
1990	J	11 137	314	48	141	95	22	1 303	1 817	5 719	1 304	374
	J	12 095	397	54	150	85	17	1 353	1 872	6 327	1 403	437
	A	11 589	325	49	161	116	18	1 474	1 892	5 757	1 359	438
	S	10 383	246	50	141	114	22	1 214	1 696	5 240	1 306	354
	O	12 827	304	60	178	114	17	1 442	2 074	6 632	1 587	439
	N	11 919	296	42	172	116	17	1 388	1 943	5 958	1 365	622
	D	10 881	278	54	147	99	27	1 195	1 670	5 707	1 270	434
1991	J	11 612	352	43	163	108	23	1 423	1 871	5 761	1 300	568
	F	10 857	364	47	146	98	24	1 388	1 678	5 362	1 275	475
	M	12 020	334	50	178	108	23	1 397	1 882	5 935	1 416	697
	A	11 158	295	51	168	103	21	1 399	1 801	5 670	1 281	389
	M	11 593	334	55	189	103	22	1 456	1 927	5 693	1 323	491
	J	11 042	249	64	168	85	14	1 297	1 924	5 315	1 338	588
	J	12 407	325	70	179	145	20	1 558	2 048	6 092	1 521	449
	A	11 760	266	69	159	154	15	1 418	1 907	5 847	1 412	513
	S	11 594	265	46	159	103	16	1 386	1 741	5 889	1 419	570
	O	12 811	340	75	187	124	26	1 531	2 019	6 491	1 582	436
	N	12 422	315	56	170	107	18	1 423	1 934	6 519	1 429	451
	D	12 308	311	66	161	103	26	1 292	1 786	6 575	1 424	564

EUROSTAT

Theme 6 — External trade

CATALOGUE OF REGULAR PUBLICATIONS

(See Eurostat 'User's guide' for complete price list and order form)

Series A: Yearbooks	<p><i>External trade statistical yearbook</i> Data on the Community's position in world trade and information on the development of the Community's external trade and the trade between its Member States from 1958 to 1990.</p>
Series B: Short-term trends	<p><i>External trade monthly statistics</i> (with glossary in all Community languages) Monthly, quarterly and annual trends in the external trade of the Member States, broken down by partner countries and groups of goods (sections and divisions of SITC, Rev. 3)</p>
Series C: Accounts, surveys and statistics	<p><i>External trade analytical tables</i> Annual publication (with glossary in all Community languages) Data on the Community's external trade and trade between the Member States, broken down by partner countries, at the 8-digit level of the Combined Nomenclature, in 13 volumes each for imports and exports.</p> <p><i>Quarterly data on microfiche</i> The external trade statistics are published quarterly on microfiche for the various aggregate levels. These editions relate to the various classification systems (CN, SITC, NACE etc.). Full details of these publications are contained in the 'User's guide'</p> <p><i>GSP statistics</i> Quarterly, cumulative on microfiche Annual paper publication comparing imports under the GSP broken down by beneficiaries and products, with imports under the special trade system.</p>
Series D: Studies and analyses	<ul style="list-style-type: none">— Trade between EC and the Mediterranean countries (published in 1988)— EC-Yugoslavia trade (published in 1988)— Analysis of agricultural trade between EC and the developing countries 1970-1986 (published in 1989)— Statistical analysis of EC trade in high-tech products (in preparation)— EC-Latin America trade 1979-1987 (in preparation)— EC-Comecon trade 1979-1987 (in preparation)— EC-commodities imports from the developing countries 1976-1987 (published in English in 1990, French translation in preparation)— Analysis of EC-NIC trade (published in English in 1991, French and German translations in preparation)
Series E: Methods	<p><i>External trade statistics: Users's guide</i> <i>Third edition</i></p> <p>This handbook provides the user with basic information on the methodology employed lists the publications available on paper, microfiche and magnetic media, and include an order form and price lists.</p> <p><i>Nomenclature of goods — Combined Nomenclature</i> (Publications in English and French):</p> <ul style="list-style-type: none">— Self-explanatory texts 1988— Self-explanatory texts 1989— Self-explanatory texts 1990 (in preparation)— Cross-reference product index 1988— Cross-reference product index 1990 (in preparation)— Yearly evolution of Nimexe (1976-87) and of CN (1988-89)— Correlation tables CN 1990 CN 1990: SITC, Rev. 3; U.S; NACE/CLIO(D); (CAT.TEXT); (AGRI.REGL.) SITC, Rev. 3; US; NACE/CLIO(D); CAT.TEXT; AGRI.REGL: CN 1990 Yearly evolution of CN (1989-90)— Correlation tables CN 1991 CN 1991: SITC, Rev. 3; US; NACE/CLIO(D); (CAT.TEXT); (AGRI.REGL.) SITC, Rev. 3; US; NACE/CLIO(D); CAT.TEXT; AGRI.REGL: CN 1991 Yearly evolution of CN (1990-91) (in preparation)— Confidential settings CN 1988— Confidential settings CN 1989— Confidential settings CN 1990 (in preparation)— Confidential settings SITC 1988— Confidential settings SITC 1989— Confidential settings SITC 1990 (in preparation)

The external trade statistics of the Community (Combined Nomenclature and SITC) are available on a monthly basis in the Comext data bank; they can be consulted on-line via the WEFA host. The results compiled by Eurostat are also disseminated on magnetic tape and CD-ROM.

ES Clasificación de las publicaciones de Eurostat

TEMA

- 1 Estadísticas generales (azul oscuro)
- 2 Economía y finanzas (violeta)
- 3 Población y condiciones sociales (amarillo)
- 4 Energía e industria (azul claro)
- 5 Agricultura, silvicultura y pesca (verde)
- 6 Comercio exterior y balanza de pagos (rojo)
- 7 Servicios y transportes (naranja)
- 8 Medio ambiente (turquesa)
- 9 Diversos (marrón)

SERIE

- A Anuarios
- B Coyuntura
- C Cuentas, encuestas y estadísticas
- D Estudios y análisis
- E Métodos
- F Estadísticas rápidas

GR Ταξινόμηση των δημοσιεύσεων της Eurostat

ΘΕΜΑ

- 1 Γενικές στατιστικές (βαθύ μπλε)
- 2 Οικονομία και δημοσιονομικά (βιολετί)
- 3 Πληθυσμός και κοινωνικές συνθήκες (κίτρινο)
- 4 Ενέργεια και βιομηχανία (μπλε)
- 5 Γεωργία, δάση και αλιεία (πράσινο)
- 6 Εξωτερικό εμπόριο και ισοζύγιο πληρωμών (κόκκινο)
- 7 Υπηρεσίες και μεταφορές (πορτοκαλί)
- 8 Περιβάλλον (τουρκουάζ)
- 9 Διάφορα (καφέ)

ΣΕΙΡΑ

- A Επετηρίδες
- B Συγκυρία
- C Λογαριασμοί, έρευνες και στατιστικές
- D Μελέτες και αναλύσεις
- E Μέθοδοι
- F Ταχείες στατιστικές

IT Classificazione delle pubblicazioni dell'Eurostat

TEMA

- 1 Statistiche generali (blu)
- 2 Economia e finanze (viola)
- 3 Popolazione e condizioni sociali (giallo)
- 4 Energia e industria (azzurro)
- 5 Agricoltura, foreste e pesca (verde)
- 6 Commercio estero e bilancia dei pagamenti (rosso)
- 7 Servizi e trasporti (arancione)
- 8 Ambiente (turchese)
- 9 Diversi (marrone)

SERIE

- A Annuari
- B Tendenze congiunturali
- C Conti, indagini e statistiche
- D Studi e analisi
- E Metodi
- F Note rapide

DA Klassifikation af Eurostats publikationer

EMNE

- 1 Almene statistikker (mørkeblå)
- 2 Økonomi og finanser (violet)
- 3 Befolkning og sociale forhold (gul)
- 4 Energi og industri (blå)
- 5 Landbrug, skovbrug og fiskeri (grøn)
- 6 Udenrigshandel og betalingsbalancer (rød)
- 7 Tjenesteydelser og transport (orange)
- 8 Miljø (turkis)
- 9 Diverse statistikker (brun)

SERIE

- A Årbøger
- B Konjunkturoversigter
- C Regnskaber, tællinger og statistikker
- D Undersøgelser og analyser
- E Metoder
- F Ekspresoversigter

EN Classification of Eurostat publications

THEME

- 1 General statistics (midnight blue)
- 2 Economy and finance (violet)
- 3 Population and social conditions (yellow)
- 4 Energy and industry (blue)
- 5 Agriculture, forestry and fisheries (green)
- 6 External trade and balance of payments (red)
- 7 Services and transport (orange)
- 8 Environment (turquoise)
- 9 Miscellaneous (brown)

SERIES

- A Yearbooks
- B Short-term trends
- C Accounts, surveys and statistics
- D Studies and analyses
- E Methods
- F Rapid reports

NL Classificatie van de publicaties van Eurostat

ONDERWERP

- 1 Algemene statistiek (donkerblauw)
- 2 Economie en financiën (paars)
- 3 Bevolking en sociale voorwaarden (geel)
- 4 Energie en industrie (blauw)
- 5 Landbouw, bosbouw en visserij (groen)
- 6 Buitenlandse handel en betalingsbalansen (rood)
- 7 Diensten en vervoer (oranje)
- 8 Milieu (turkoois)
- 9 Diverse statistieken (bruin)

SERIE

- A Jaarboeken
- B Conjunctuur
- C Rekeningen, enquêtes en statistieken
- D Studies en analyses
- E Methoden
- F Spoedberichten

DE Gliederung der Veröffentlichungen von Eurostat

THEMENKREIS

- 1 Allgemeine Statistik (Dunkelblau)
- 2 Wirtschaft und Finanzen (Violett)
- 3 Bevölkerung und soziale Bedingungen (Gelb)
- 4 Energie und Industrie (Blau)
- 5 Land- und Forstwirtschaft, Fischerei (Grün)
- 6 Außenhandel und Zahlungsbilanz (Rot)
- 7 Dienstleistungen und Verkehr (Orange)
- 8 Umwelt (Türkis)
- 9 Verschiedenes (Braun)

REIHE

- A Jahrbücher
- B Konjunktur
- C Konten, Erhebungen und Statistiken
- D Studien und Analysen
- E Methoden
- F Schnellberichte

FR Classification des publications d'Eurostat

THÈME

- 1 Statistiques générales (bleu nuit)
- 2 Économie et finances (violet)
- 3 Population et conditions sociales (jaune)
- 4 Énergie et industrie (bleu)
- 5 Agriculture, sylviculture et pêche (vert)
- 6 Commerce extérieur et balance des paiements (rouge)
- 7 Services et transports (orange)
- 8 Environnement (turquoise)
- 9 Divers (brun)

SÉRIE

- A Annuaires
- B Conjuncture
- C Comptes, enquêtes et statistiques
- D Études et analyses
- E Méthodes
- F Statistiques rapides

PT Classificação das publicações do Eurostat

TEMA

- 1 Estatísticas gerais (azul escuro)
- 2 Economia e finanças (violeta)
- 3 População e condições sociais (amarelo)
- 4 Energia e indústria (azul)
- 5 Agricultura, silvicultura e pesca (verde)
- 6 Comércio externo e balança de pagamentos (vermelho)
- 7 Serviços e transportes (laranja)
- 8 Ambiente (turquesa)
- 9 Diversos (castanho)

SÉRIE

- A Anuários
- B Conjuntura
- C Contas, inquéritos e estatísticas
- D Estudos e análises
- E Métodos
- F Estatísticas rápidas

Venta y suscripciones • Salg og abonnement • Verkauf und Abonnement • Πωλήσεις και συνδρομές
Sales and subscriptions • Vente et abonnements • Vendita e abbonamenti
Verkoop en abonnementen • Venda e assinaturas

BELGIQUE / BELGIË

Moniteur belge / Belgisch Staatsblad
 Rue de Louvain 42 / Leuvenseweg 42
 1000 Bruxelles / 1000 Brussel
 Tél. (02) 512 00 26
 Fax 511 01 84
 CCP / Postrekening 000-2005502-27

Autres distributeurs /
 Overige verkooppunten

Librairie européenne / Europese Boekhandel

Avenue Albert Jonnart 50 /
 Albert Jonnartlaan 50
 1200 Bruxelles / 1200 Brussel
 Tél. (02) 734 02 81
 Fax 735 08 60

Jean De Lanoy

Avenue du Roi 202 / Koningslaan 202
 1060 Bruxelles / 1060 Brussel
 Tél. (02) 538 51 69
 Téléex 63220 UNBOOK B
 Fax (02) 538 08 41

CREDOC

Rue de la Montagne 34 / Bergstraat 34
 Bte 11 / Bus 11
 1000 Bruxelles / 1000 Brussel

DANMARK

J. H. Schultz Information A/S

EF-Publikationer

Ottillavej 18
 2500 Valby
 Tlf. 36 44 22 66
 Fax 36 44 01 41
 Girokonto 6 00 08 86

BR DEUTSCHLAND

Bundesanzeiger Verlag

Breite Straße
 Postfach 10 80 06
 5000 Köln 1
 Tel. (02 21) 20 29-0
 Telex ANZEIGER BONN 8 882 595
 Fax 20 29 278

GREECE/ΕΛΛΑΔΑ

G.C. Eleftheroudakis SA

International Bookstore
 Nikis Street 4
 10563 Athens
 Tel. (01) 322 63 23
 Telex 219410 ELEF
 Fax 323 98 21

ESPAÑA

Boletín Oficial del Estado

Trafalgar, 27
 28010 Madrid
 Tel. (91) 44 82 135

Mundi-Prensa Libros, S.A.

Castelló, 37
 28001 Madrid
 Tel. (91) 431 33 99 (Libros)
 431 32 22 (Suscripciones)
 435 36 37 (Dirección)

Téléx 49370-MPLI-E
 Fax (91) 575 39 98

Sucursal:

Librería Internacional AEDOS

Consejo de Ciento, 391
 08009 Barcelona
 Tel. (93) 301 86 15
 Fax (93) 317 01 41

Librería de la Generalitat de Catalunya

Rambra dels Estudis, 118 (Palau Moja)
 08002 Barcelona
 Tel. (93) 302 68 35
 302 64 62
 Fax (93) 302 12 99

FRANCE

**Journal officiel
 Service des publications
 des Communautés européennes**

26, rue Desaix
 75727 Paris Cedex 15
 Tél. (1) 40 58 75 00
 Fax (1) 40 58 75 74

IRELAND

Government Supplies Agency

4-5 Harcourt Road
 Dublin 2
 Tel. (1) 61 31 11
 Fax (1) 78 06 45

ITALIA

Licosa Spa

Via Duca di Calabria, 1/1
 Casella postale 552
 50125 Firenze
 Tel. (055) 64 54 15
 Fax 64 12 57
 Telex 570466 LICOSA I
 CCP 343 509

GRAND-DUCHÉ DE LUXEMBOURG

Messageries Paul Kraus

11, rue Christophe Plantin
 2339 Luxembourg
 Tél. 499 88 88
 Télex 2515
 Fax 499 88 84 44
 CCP 49242-63

NEDERLAND

SDU Overheidsinformatie

Externe Fondsen
 Postbus 20014
 2500 EA 's-Gravenhage
 Tel. (070) 37 89 911
 Fax (070) 34 75 778

PORTUGAL

Imprensa Nacional

Casa da Moeda, EP
 Rua D. Francisco Manuel de Melo, 5
 1092 Lisboa Codex
 Tel. (01) 69 34 14

**Distribuidora de Livros
 Bertrand, Ld.ª**

Grupo Bertrand, SA
 Rua das Terras dos Vales, 4-A
 Apartado 37
 2700 Amadora Codex
 Tel. (01) 49 59 050
 Telex 15798 BERDIS
 Fax 49 60 255

UNITED KINGDOM

HMSO Books (PC 16)

HMSO Publications Centre
 51 Nine Elms Lane
 London SW8 5DR
 Tel. (071) 873 2000
 Fax GP3 873 8463
 Telex 29 71 138

ÖSTERREICH

**Manz'sche Verlags-
 und Universitätsbuchhandlung**

Kohlmarkt 16
 1014 Wien
 Tel. (0222) 531 61-0
 Telex 11 25 00 BOX A
 Fax (0222) 531 61-39

SUOMI

Akateminen Kirjakauppa

Keskuskatu 1
 PO Box 128
 00101 Helsinki
 Tel. (0) 121 41
 Fax (0) 121 44 41

NORGE

Narvesen information center

Bertrand Narvesens vei 2
 PO Box 6125 Etterstad
 0602 Oslo 6
 Tel. (2) 57 33 00
 Telex 79668 NIC N
 Fax (2) 68 19 01

SVERIGE

BTJ

Box 200
 22100 Lund
 Tel. (046) 18 00 00
 Fax (046) 18 01 25

SCHWEIZ / SUISSE / SVIZZERA

OSEC

Stampfenbachstraße 85
 8035 Zürich
 Tel. (01) 365 54 49
 Fax (01) 365 54 11

CESKOSLOVENSKO

NIS

Havelkova 22
 13000 Praha 3
 Tel. (02) 235 84 46
 Fax 42-2-264775

MAGYARORSZÁG

Euro-Info-Service

Budapest I. Kir.
 Attila út 93
 1012 Budapest
 Tel. (1) 56 82 11
 Telex (22) 4717 AGINF H-61
 Fax (1) 17 59 031

POLSKA

Business Foundation

ul. Krucza 38/42
 00-512 Warszawa
 Tel. (22) 21 99 93, 628-28-82
 International Fax&Phone
 (0-39) 12-00-77

JUGOSLAVIJA

Privredni Vjesnik

Bulevar Lenjina 171/XIV
 11070 Beograd
 Tel. (11) 123 23 40

CYPRUS

Cyprus Chamber of Commerce and Industry

Chamber Building
 38 Grivas Dhigenis Ave
 3 Deligiorgis Street
 PO Box 1455
 Nicosia
 Tel. (2) 449500/462312
 Fax (2) 458630

TÜRKIYE

**Pres Gazete Kitap Dergi
 Pazarlama Dağıtım Ticaret ve sanayi AŞ**

Narlıbahçe Sokak N. 15
 İstanbul-Cağaloğlu
 Tel. (1) 520 92 96 - 528 55 66
 Fax 520 64 57
 Telex 23822 DSVO-TR

CANADA

Renouf Publishing Co. Ltd

Mail orders — Head Office:
 1294 Algoma Road
 Ottawa, Ontario K1B 3W8
 Tel. (613) 741 43 33
 Fax (613) 741 54 39
 Telex 0534783

Ottawa Store:

61 Sparks Street
 Tel. (613) 238 89 85

Toronto Store:

211 Yonge Street
 Tel. (416) 363 31 71

UNITED STATES OF AMERICA

UNIPUB

4611-F Assembly Drive
 Lanham, MD 20706-4391
 Tel. Toll Free (800) 274 4888
 Fax (301) 459 0056

AUSTRALIA

Hunter Publications

58A Gipps Street
 Collingwood
 Victoria 3066

JAPAN

Kinokuniya Company Ltd

17-7 Shinjuku 3-Chome
 Shinjuku-ku
 Tokyo 160-91
 Tel. (03) 3439-0121

Journal Department

PO Box 55 Chitose
 Tokyo 156
 Tel. (03) 3439-0124

**AUTRES PAYS
 OTHER COUNTRIES
 ANDERE LÄNDER**

**Office des publications officielles
 des Communautés européennes**

2, rue Mercier
 2985 Luxembourg
 Tél. 49 92 81
 Télex PUBOF LU 1324 b
 Fax 48 85 73/48 68 17
 CC bancaire BIL 8-109/6003/700

Price (excluding VAT) in Luxembourg
Single copy: ECU 15 / Subscription: ECU 160



OFICINA DE PUBLICACIONES OFICIALES DE LAS COMUNIDADES EUROPEAS
KONTORET FOR DE EUROPÆISKE FÆLLESSKABERS OFFICIELLE PUBLIKATIONER
AMT FÜR AMTLICHE VERÖFFENTLICHUNGEN DER EUROPÄISCHEN GEMEINSCHAFTEN
ΥΠΗΡΕΣΙΑ ΕΠΙΣΗΜΩΝ ΕΚΔΟΣΕΩΝ ΤΩΝ ΕΥΡΩΠΑΪΚΩΝ ΚΟΙΝΟΤΗΤΩΝ
OFFICE FOR OFFICIAL PUBLICATIONS OF THE EUROPEAN COMMUNITIES
OFFICE DES PUBLICATIONS OFFICIELLES DES COMMUNAUTÉS EUROPÉENNES
UFFICIO DELLE PUBBLICAZIONI UFFICIALI DELLE COMUNITÀ EUROPEE
BUREAU VOOR OFFICIËLE PUBLIKATIES DER EUROPESE GEMEENSCHAPPEN
SERVIÇO DAS PUBLICAÇÕES OFICIAIS DAS COMUNIDADES EUROPEIAS



CA-AR-92-005-EN-C