



MÅNEDLIGE BULLETIN OVER UDENRIGSHANDELEN
MONATSBULLETIN DER AUSSENHANDELSSTATISTIK
MONTHLY EXTERNAL TRADE BULLETIN
BULLETIN MENSUEL DU COMMERCE EXTÉRIEUR
BOLLETTINO MENSILE DEL COMMERCIO ESTERO
MAANDBULLETIN VAN DE BUITENLANDSE HANDEL



DE EUROPÆISKE FÆLLESSKABERS STATISTISKE KONTOR
STATISTISCHES AMT DER EUROPÄISCHEN GEMEINSCHAFTEN
STATISTICAL OFFICE OF THE EUROPEAN COMMUNITIES
OFFICE STATISTIQUE DES COMMUNAUTÉS EUROPÉENNES
ISTITUTO STATISTICO DELLE COMUNITÀ EUROPEE
BUREAU VOOR DE STATISTIEK DER EUROPESE GEMEENSCHAPPEN

Luxembourg, Centre Européen, Boîte postale 1907 — Tél. 47 941 Télex: Comeur Lu 3423
1049 Bruxelles, Bâtiment Berlaymont, Rue de la Loi 200 (Bureau de liaison) — Tél. 7358040

Denne publikation kan fås gennem de salgssteder, som er nævnt på omslagets tredje side i dette hæfte.

Diese Veröffentlichung ist bei den auf der dritten Umschlagseite aufgeführten Vertriebsbüros erhältlich.

This publication is obtainable from the sales offices mentioned on the inside back cover.

Pour obtenir cette publication, prière de s'adresser aux bureaux de vente dont les adresses sont indiquées à la page 3 de la couverture.

Per ottenere questa pubblicazione, si prega di rivolgersi agli uffici di vendita i cui indirizzi sono indicati nella 3ª pagina della copertina.

Deze publikatie is verkrijgbaar bij de verkoopkantoren waarvan de adressen op blz. 3 van het omslag vermeld zijn.

MÅNEDLIGE BULLETIN OVER UDENRIGSHANDELEN
MONATSBULLETIN DER AUSSENHANDELSSTATISTIK
MONTHLY EXTERNAL TRADE BULLETIN
BULLETIN MENSUEL DU COMMERCE EXTÉRIEUR
BOLLETTINO MENSILE DEL COMMERCIO ESTERO
MAANDBULLETIN VAN DE BUITENLANDSE HANDEL

3 - 1976

Indholdsgengivelse kun tilladt med angivelse af kilde

Inhaltswiedergabe nur mit Quellennachweis gestattet

Reproduction of the contents of this publication is subject to acknowledgement of the source

La reproduction des données est subordonnée à l'indication de la source

La riproduzione del contenuto è subordinata alla citazione della fonte

Het overnemen van gegevens is toegestaan mits met duidelijke bronvermelding

Den »Månedlige Udenrigshandelsstatistik« har til formål at give hurtig oplysning om den kortfristede udvikling af EF-landenes udenrigshandel samt om EF's handelsmæssige stilling over for konkurrenter i handelen med tredjelande. Den foreliggende publikation bringer derfor i første række oplysninger om forskellige typer af samlede tal til sammenligning af på hinanden følgende perioder, dels opdelt efter oprindelseslande (for Benelux-staterne efter afsendelsesland og for Storbritannien efter konsignationsland) og bestemmelsesland (for Storbritannien efter konsignationsland), dels efter varer eller efter landområder og varekategorier. For en detaljeret undersøgelse efter varer og lande henvises læseren til den »Analytiske oversigt over udenrigshandelen«, der udkommer årligt.

Fra hæfte 5-1973 offentliggøres kun måneds- og kvartalsresultater. Årsresultater vil blive offentliggjort i særlige årbøger eller i tillæg til månedshæfterne.

Generelt er værdiangivelser vedrørende specialhandelen for vareindførsels vedkommende angivet i cif-priser, og for vareudførslen i fob-priser.

I overensstemmelse med »Landefortegnelsen« er landene ordnet efter kontinenter og geografisk beliggenhed, tilnærmelsesvis i rækkefølgen vest-øst, nord-syd. Den fuldstændige tekst til denne fortegnelse udkommer en gang årligt på de seks fællesmarkedssprog som bilag til denne publikation. Såfremt intet andet er nævnt, betegner »EF« de ni fællesmarkedslande. Opdelingen i områder svarer til 1975 - udgaven af landefortegnelsen.

Varerne er klassificeret ifølge »International varefortegnelse for udenrigshandelen« (CST), der er udkommet på fire fællesskabssprog.

Statistik vedrørende forbundsrepublikken Tysklands udenrigshandel omfatter også Vestberlin. Handelen med Den tyske demokratiske Republik og Østberlin er ikke medregnet.

Fra den 1. januar 1971 er oplysninger om Nederlandenes indførsel fra BLØU (Belgisk-Luxembourgiske Økonomiske Union) udarbejdet på basis af de tilsvarende oplysninger om BLØUs udførsel til Nederlandene og omvendt. Der er anvendt en kurs svarende til 1000 BF = 72,40 HFL. Fra den 17. september 1973 er kursen 1000 BF = 68,95 HFL.

Tegn og forkortelser

0	Nul
0 ⁺	Mindre end det halve af den anvendte enhed
0,0 ⁺	Mindre end det halve af den sidst anvendte decimal
:	Oplysning foreligger ikke
Ø	Gennemsnit pr. måned
*	Skønmæssigt angivet af Eurostat
r	Korrigerende tal
Mio	Million
Mrd	Milliard
kWh	Kilowatttime
Eur	Regningsenhed for De europæiske Fællesskaber = 0,888671 gram finguld
\$	US-dollars
EC-CE	De europæiske Fællesskaber
EUR-6	De seks oprindelige EF-medlemsstater i alt
EUR-9	EF-medlemsstaterne i alt
Belg.-Lux.	BLØU — Belgisk-Luxembourgiske Økonomiske Union
EUROSTAT	De europæiske Fællesskabers Statistiske Kontor
CST	International varefortegnelse for udenrigshandelen
G	Generalhandel
N	Eksport af nationalt producerede varer
NS	Ikke betydende værdi

Side	Tabel
I	Forord, tegn og forkortelser
IV	Fælles landefortegnelse
VI	Fodnoter og specialtabeller offentliggjort i tidligere hæfter

GRAFISK FREMSTILLING

1	EF-landenes indbyrdes samhandel
2	EF's handel fordelt på varegrupper

DE EUROPÆISKE FÆLLESSKABERS HANDEL (EF)

	1	Summariske tal for handelen fordelt på lande :
4		Kvartalsoplysninger : import, eksport, handelsbalance
5		Månedsoplysninger : Import
6		Eksport
7		Handelsbalance
	2	Summariske tal for handelen fordelt på varer :
8		EF total
		De enkelte medlemslande
	3	Indeks :
12		Kvantumindeks
13		Indeks for endhedsværdier, bytteforholdet og forholdet mellem kvantumindekset for importen og eksporten
	4	Udviklingen i handelen intra- og extra-EF
14		Intra-EF (EUR-9)
15		Extra-EF (EUR-9)
16		Handelsbalance (EUR-9)
17		Intra- og extra-EF (EUR-6)
18		Intra-EF handel fordelt på medlemslandene

Side	Tabel
	5 Udviklingen i handelen med de vigtigste landeområder :
22	Lande i klasse 1
23	EFTA
24	USA
25	Lande i klasse 2
26	EAMA
27	Ikke associerede afrikanske lande i klasse 2
28	Mellem- og Sydamerika
29	Vestasien
30	Andre lande i klasse 2 (Det fjerne Østen)
31	Østeuropa
	6 Handelen fordelt på oprindelseslande og bestemmelseslande :
32	Akkumulerede tal
40	Månedstal
	7 Udviklingen i handelen fordelt på varegrupper :
48	0,1 : Nærings- og nydelsesmidler
50	3 : Brændselsstoffer
52	2,4 : Råstoffer
54	7 : Maskiner og transportmidler
56	5,6,8 : Andre industriprodukter
58	5 : Kemiske produkter
60	6 : Bearbejdede varer fordelt efter materialets art
62	8 : Forskellige bearbejdede varer
64	8 Handelen fordelt på varer, månedstal
	 TREDJELANDENES HANDEL
92	9 Udviklingen i de vigtigste tredjelandes samlede handel og handel med EF (EUR-9)

SPECIALTABELLER

De i tidligere hæfter offentliggjorte specialtabeller er anført i fortegnelsen på side VI
 Tillæg : EF-handelen efter varegrupper og vigtigste Lande : Januar-september 1975

96	OMREGNINGSKURSER
----	-------------------------

Fælles landefortegnelse 1975

Lande Zoner

EUROPA

De europæiske Fællesskaber

001	001	Frankrig
002	001	Belgien-Luxembourg
003	001	Holland
004	001	Forbundsrepublikken Tyskland (herunder Vestberlin)
005	001	Italien (herunder San Marino)
006	001	Storbritannien og Nordirland (U.K.)
007	001	Irland
008	001	Danmark

Øvrige Europa

024	111	Island
025	112	Færøerne
028	111	Norge
030	111	Sverige
032	112	Finland
036	111	Schweiz
038	111	Østrig
040	111	Portugal
042	112	Spanien
043	112	Andorra
044	112	Gibraltar
045	112	Vatikanstaten
046	112	Malta (inkl. Gozo og Comino)
048	112	Jugoslavien
050	112	Grækenland
052	112	Tyrkiet
056	331	Sovjetunionen
058	331	Den tyske demokratiske Republik og Østberlin
060	331	Polen
062	331	Tjækkoslovakiet
064	331	Ungarn
066	331	Rumænien
068	331	Bulgarien
070	331	Albanien

AFRIKA

201	231	Spansk Nordafrika: Ceuta, Melilla, Provinsen
		Spansk Sahara
202	231	De kanariske Øer
204	225	. Marokko (inkl. Ifni)
208	231	Algeriet
212	225	. Tunesien
216	231	Libyen
220	231	Ægypten
224	231	Sudan
228	221	. Mauritanien
232	221	. Mali
236	221	. Øvre Volta
240	221	. Niger
244	221	. Tchad
247	231	Kapverdiske Øer
248	221	. Senegal
252	231	Gambia
257	231	Guinea-Bissau (tidl. Portugisisk Guinea)
260	231	Guinea
264	231	Sierra Leone
268	231	Liberia
272	221	. Elfenbenskysten
276	231	Ghana
280	221	. Togo
284	221	. Dahomey
288	231	Nigeria
302	221	. Cameroun
306	221	. Centralafrikanske Republik
310	231	Ækvatorial Guinea
311	231	São Tomé og Príncipe
314	221	. Gabon
318	221	. Congo (Brazzaville)
322	221	. Zaire (tidl. Congo, Kinshasa)
324	221	. Rwanda
328	221	. Burundi
329	224	. St. Helena (inkl. Ascension, Gough, Tristan da Cunha)
330	231	Angola (inkl. Cabinda)
334	231	Etiopien
338	223	. Afar og Issa, Det franske Territorium
342	221	. Somalia
346	225	. Kenya

Lande Zoner

350	225	. Uganda
352	225	. Tanzania (Tanganyika, Zanzibar, Pemba)
355	224	. Seychellerne (inkl. Amirantøerne)
357	224	. Britiske områder i det indiske Ocean, Tschagosøerne, Desrochesøerne
366	231	Moçambique
370	221	. Madagascar
372	222	. Reunion
373	224	. Mauritius
376	223	. Comorerne
378	231	Zambia (tidl. Nordrhodesia)
382	231	Rhodesia (tidl. Sydrhodesia)
386	231	Malawi (tidl. Nyassaland)
390	199	Den Sydafrikanske Republik (inkl. Sydvestafrika)
391	231	Botswana
393	231	Swaziland
395	231	Lesotho

AMERIKA

400	115	Amerikas Forenede Stater (inkl. Porto Rico)
404	115	Canada (inkl. New Foundland)
406	222	. Gronland
408	223	. St. Pierre og Miquelon
412	241	Mexico
413	224	. Bermudaøerne
416	241	Guatemala
421	224	. Belize
424	241	Honduras
428	241	El Salvador
432	241	Nicaragua
436	241	Costa Rica
440	241	Panama
444	241	Panama-Kanalzonen
448	241	Cuba
452	241	Haiti
453	224	. Bahamas
454	224	. Turks- og Caicosøerne
456	241	Den Dominikanske Republik
457	241	Amerikanske Jomfruøer
458	222	. Guadeloupe
462	222	. Martinique
463	224	. Caymanøerne
464	241	Jamaica
469	241	Barbados
470	224	. Vestindien (Vestindiske associerede Stater, Ileske Jomfruøer, Montserrat)
472	241	Trinidad og Tobago
474	223	. Aruba
478	223	. Curaçao
480	241	Colombia
484	241	Venezuela
488	241	Guyana (tidl. brit.)
492	223	. Suriname
496	222	. Fransk Guyana
500	241	Ecuador
504	241	Peru
508	241	Brasilien
512	241	Chile
516	241	Bolivia
520	241	Paraguay
524	241	Uruguay
528	241	Argentina
529	224	. Falklandsøerne

ASIEN

600	251	Cypern
604	251	Libanon
608	251	Syrien
612	251	Irak
616	251	Iran
620	299	Afghanistan
624	251	Israel
628	251	Jordan
632	251	Saudi Arabien
636	251	Kuwait
640	251	Bahrein
644	251	Qatar

Lande Zoner

645	251	Dubai
646	251	Abu Dhabi
648	251	Sharjah, Ajman, Umm al Qaiwain, Ras al Khaimah, Fujairah
649	251	Oman (tidl. Muscat og Oman)
652	251	Yemen (Nordyemen)
656	251	Den Demokratiske Folkerepublik Yemen (Sydye- men)
662	299	Pakistan
664	299	Indien
666	299	Bangladesh
667	299	Maldiverne
669	299	Sri Lanka (Ceylon)
672	299	Nepal
673	299	Sikkim
675	299	Bhutan
676	299	Burma
680	299	Thailand (Siam)
684	299	Laos
688	399	Nordvietnam
692	299	Sydvietnam
696	299	Cambodia (Khmeriske Republik)
700	299	Indonesien
701	299	Malaysia (Malayisk Statsforbund, Sabah, Sarawak)
703	224	. Brunei
704	299	Portugisisk Timor
706	299	Singapore
708	299	Philippinerne
716	399	Den Mongolske Folkerepublik
720	399	Folkerepublikken Kina (herunder Tibet og Manchu- riet)
724	399	Nordkorea
728	299	Sydkorea
732	199	Japan
736	299	Taiwan (Formosa)
740	299	Hong Kong
743	299	Macao

Lande Zoner

AUSTRALIEN OG OCEANIEN		
800	199	Australien
801	299	Ny Guinea (australsk) og Papua
802	299	Områder under Australiens administration (Cocos- øerne (Keeling, Christmasøen, Heard- og Mc Donaldøerne, Norfolkøen)
803	299	Nauru
804	199	New Zealand
808	299	Områder i Stillehavet under USA's administration
809	223	. Ny Caledonien og tilhørende områder
811	223	. Wallis og Futuna
812	224	. Britisk Oceanien
813	299	Niue- og Tokelaoøer
815	299	Fiji
816	223	. Ny Hebriderne
817	299	Tonga
819	299	Vest Samoa
821	299	Cookøerne (ekskl. Niue)
822	223	. Fransk Polynesien
FORSKELLIGT		
950	900	Provierter og bunkering
954	900	Forskelligt, polarområder
958	900	Ubestemt oprindelse
962	900	Frihavne
977	900	Fortroligt

Økonomiske zoner

Forkortelser

(De her anførte koder identificerer i Landefortegnelsen landenes placering i de enkelte zoner)

001	MONDE INTRA-CE	Samtlige oprindelses- og bestemmelseslande EF-medlemsstaterne
002	EXTRA-CE	Samtlige lande minus EF-medlemsstaterne
100	CLASSE 1	Lande af klasse 1 (industrialiserede vestlige tredjelande)
111	AELE	Medlemmer af det europæiske Frihandelsområde (EFTA)
112	AUT. EUR. OCCID.	Andre vesteuropæiske lande
115	AMÉRIQUE NORD	Amerikas Forenede Stater og Canada
199	AUT. CLASSE 1	Sydafrikanske Republik, Japan, Australien og New Zealand
200	CLASSE 2	Lande af klasse 2 (udviklingslande)
220	AOM	Samtlige EAMA, DOM, TOM og andre oversøiske områder, associeret med EF
221	EAMA	Associerede afrikanske stater og Madagascar
222	DOM	Oversøiske landsdele af EF
223	TOM	Oversøiske områder, associeret med EF
224	NOUVEAUX TOM	Nye oversøiske områder, associeret med EF
225	AUTRES AOM	Andre oversøiske områder, associeret med EF
231	AUT. AFRIQUE	Andre afrikanske lande
241	AMÉRIQUE C. SUD	Mellem- og Sydamerikanske lande i.a.a.
251	ASIE OCCIDENT.	Vestasiatiske lande
299	AUT. CLASSE 2	Andre lande af klasse 2
300	CLASSE 3	Lande af klasse 3
331	EUROPE ORIENT.	Østeuropæiske lande, inkl. USSR
399	AUT. CLASSE 3	Folkerepublikken Kina, Nordvietnam, Folkerepublikken Mongoliet og Nordkorea
900	DIVERS NON CL.	Øvrige i.a.a.

Fodnoter

Tabel	Note	
1	1	- = Merindførel
	2	Alle oplysninger i denne publikation, der omhandler handelen mellem Vesttyskland (BRD) og EF, omfatter ikke den i denne tabel anførte interzonehandel, dvs. handelen mellem Vesttyskland og Den tyske demokratiske Republik og Østberlin
2	1	Afsnittenes totaler (2-cifret CST) inkluderer ikke Nederlandenes handel med Belgien-Luxembourg
4	1	- = Merindførel
	2	På basis af indførelsen
5	1	Se note 2 til tabel 1
7	1	Eksklusive Nederlandenes handel med Belgien/Luxembourg
	2	Månedstallene omfatter ikke fortrolige forsendelser

Specialtabeller

offentliggjort i tidligere hæfter

	År	Nr.
EF-landenes handel fordelt på varegrupper, zoner og efter oprindelseslande og bestemmeseslande	januar-marts og januar-juni 1975	1975 11
	januar-december 1973/1974	1975 9
	januar-december 1972	1973 5
	januar-september 1972	1973 1
	januar-juni 1972	1972 10
	januar-marts 1972	1972 7
EF-landenes handel fordelt på økonomiske varekategorier og efter zoner	1971	10
	1970	7
EF-landenes handel fordelt efter produktionsgrene	1972	6
	1971	10
EF's andel og vigtigste extra-EF handelspartneres andel i handelen med de enkelte lande	1973	11
	1971	7
EF's handel med landbrugsprodukter:		
A: Samlet oversigt over udviklingen fra 1969-1972	1973	12
	Samlet oversigt over udviklingen fra 1967-1970	1972 4
B: De vigtigste varekategorier	1975	2
	1973	12
	1972	9
C: Varer underkastet reglerne for de fælles landbrugsordninger	1972	7
	1972	6
	1972	4
Eksporten af vigtige råvarer	1971	6
	1970	2
Udviklingen i tredjelandenes eksport til EF og til resten af verden	1972	9
	1971	12
	1970	8
Udviklingen i EF's handel med dets vigtigste handelspartnere extra-EF	1970	4
Udviklingen i EF-landenes handel intra- og extra-EF, akkumulerede kvartalstal	1972	4
	1971	3
	1970	5
Udviklingen i EF's handel med de associerede lande	1972	6
	1970	6
EF's handel fordelt efter Bruxelles-nomenklaturens kapitler og afsnit	1972	4
	1970	5

Forklarende bemærkninger til tabellen over omregningskurser til Eur med henblik på EUROSTAT's statistik

Omregningen til Eur af det talmateriale, der er udtrykt i national valuta, er tidligere blevet foretaget på grundlag af de pariteter eller centralkurser, der er meddelt IMF. Denne metode vil fortsat have gyldighed for de ikke-flydende valutaer, for hvilke centralkursen er bestemmende for markedskursen. Disse valutaers centralkurs »forsvares« i virkeligheden ved interventioner fra valutamyndighederne, som opretholder markedskursen i forhold til en bestemt valuta eller til en gruppe af valutaer 1) inden for en udsvingsmargin på $\pm 2,25\%$ i forhold til referencemarkedskursen. Referencemarkedskursen mellem to valutaer fremkommer ved at beregne forholdet mellem deres centralkurser.

Med hensyn til de flydende valutaer derimod, dvs. dem, hvis markedskurs ikke af valutamyndighederne holdes inden for grænserne på $\pm 2,25\%$ i forhold til referencemarkedskursen, har man været nødsaget til at anvende en anden beregningsmetode, som behandles i de følgende afsnit.

Omregningskurserne mellem Eur og de flydende og de ikke-flydende valutaer er angivet i tabel i følgende form:

— For hver ikke-flydende valuta er den centralkurs, der er meddelt IMF, omregnet til Eur (1 Eur = 0,888671 g finguld).

— For hver flydende valuta angives den i Eur beregnede markedskurs.

For at fastsætte denne kurs:

— beregnes for hver enhed af en ikke-flydende fællesskabsvaluta (DM, Fb, Flx, Fl, Dkr) 2):

* centralkursens modværdi i Eur

* markedskursen for hver enhed flydende valuta

— af forholdet mellem disse modværdier udledes løbende ud fra hver ikke-flydende valuta en markedskurs mellem Eur og den flydende valuta;

— det simple aritmetiske gennemsnit af markedskurserne for hver ikke-flydende valuta, giver den gennemsnitlige markedskurs mellem Eur og den flydende valuta.

For at holde uvæsentlige variationer uden for beregningerne har man ved beregningen af markedskursen for flydende valutaer kun medtaget tre bestemmende tal (i note 3 nedenfor angives et eksempel på denne metode vedrørende beregningen af markedskursen for Ffr i oktober 1974).

Yderlige oplysninger om andre forhold, for eksempel om omregningskursen mellem SDR og Eur, kan hentes i EUROSTAT-publikationen »Almen Statistik«.

1) Fra Smithsonian Agreement i december 1971 og til marts 1973 var den referencevaluta, i forhold til hvilken marginen på $\pm 2,25\%$ blev respekteret, US-dollar. Som følge heraf kunne marginen mellem to valutaer, hvoraf ingen var dollar, til tider nå op på 4,5%.

Derudover bandt mere restriktive aftaler visse valutaer tættere sammen: Den europæiske aftale om indsnævringen af svingningsmarginerne for Fællesskabets valutaer, den svenske krone og den norske krone (på et givet tidspunkt en margin på maksimalt 2,25%, fremkommet ved gensidige interventioner mellem den højst vurderede og den lavest vurderede af de pågældende valutaer), Benelux-aftalen om den belgiske franc og den hollandske gylde (margin på et givet tidspunkt maksimalt 1,5%). En valuta bliver betragtet som flydende fra det øjeblik, hvor man ophører med at respektere de officielt fastsatte interventionspunkter. Dette gælder for det engelske og det irske pund fra den 23. juni 1972 og for den italienske lire og for yen fra den 14. februar 1973.

Fra den 19. marts 1973:

— Fællesskabets medlemsstater med undtagelse af Det forenede Kongerige, Irland og Italien beslutter at opgive støtten til US-dollar, men at bibeholde den mere restriktive europæiske aftale. Derefter var dollaren i virkeligheden flydende.

— Som ikke-flydende betragtes alene valutaer i de lande, som respekterer den mere almindelige internationale aftale, som endnu er i kraft, dvs. den europæiske aftale om indsnævring af ovennævnte svingningsmarginer. Disse lande er for tiden Tyskland, Nederlandene, Belgien, Luxembourg, Danmark, Sverige og Norge; Frankrig trak sig ud af aftalen den 21. januar 1974, og den franske franc har flydt siden da.

2) Hvis beregningerne også bliver foretaget på grundlag af 2 valutaer uden for Fællesskabet, som er omfattet af aftalen om indsnævringen af svingningsmarginerne (Nkr, Skr) vil de fremkomne markedskurser fortsat ligge meget tæt på dem, der er baseret på fællesskabsvalutaer, således at en eventuel difference mellem disse to beregningssæt ville være på 3 promille.

3) 1 DM = 0,310580 Eur = 1,826190 Ffr	1 Eur = 5,87993 Ffr	} 5,95 Ffr	} Ø: 1 Eur = 5,95 Ffr
1 FB = 0,020552 Eur = 0,122801 Ffr	1 Eur = 5,97514 Ffr		
1 Flx = 0,020552 Eur = 0,122801 Ffr	1 Eur = 5,97514 Ffr		
1 Fl = 0,298056 Eur = 1,782390 Ffr	1 Eur = 5,98012 Ffr		
1 Dkr = 0,131956 Eur = 0,786430 Ffr	1 Eur = 5,95979 Ffr		
1 Nkr = 0,145510 Eur = 0,860420 Ffr	1 Eur = 5,91232 Ffr		
1 Skr = 0,18177 [*] Eur = 1,079059 Ffr	1 Eur = 5,93584 Ffr		

Derved fremkommer følgende kurs: 1000 Ffr = 168,067 Eur.

Die „Monatsstatistik des Außenhandels“ dient der möglichst schnellen Berichterstattung über die kurzfristige Entwicklung des Außenhandels der Länder der EG sowie über den Stand der EG im Handel der Drittländer, verglichen zu anderen wichtigen Handelspartnern. Die vorliegende Veröffentlichung bringt daher in erster Linie Vergleiche aufeinanderfolgender Zeiträume für verschiedene Arten von Ingesamtangaben entweder nach Ursprungs- (für die Benelux-Staaten Herkunfts-, Vereinigtes Königreich Versendungs-) und Bestimmungsländern (Vereinigtes Königreich Empfangsländern), nach Waren oder nach Zonen und Warenkategorien. Für ins einzelne gehende Beobachtungen nach Waren und Ländern sei der Leser auf die jährliche Veröffentlichung „Analytische Übersichten des Außenhandels“ verwiesen.

Ab Heft 5-1973 werden nur noch Monats- und Vierteljahresergebnisse ausgewiesen, während Jahreszahlen besonderen Jahrbüchern oder Beilagen zum Monatsheft vorbehalten bleiben.

Im allgemeinen werden Wertangaben des Spezialhandels gebracht, mit cif-Einfuhr- und fob-Ausfuhrangaben.

Die Länder sind gemäß dem „Länderverzeichnis“ nach Erdteilen und geographischer Lage annähernd in der Reihenfolge West-Ost, Nord-Süd angeordnet. Der vollständige Text dieses Verzeichnisses erscheint einmal jährlich als Beilage zu dieser Veröffentlichung in den sechs Sprachen der Gemeinschaft. Wenn nicht ausdrücklich anders vermerkt bedeutet „EG“ die Gemeinschaft zu neun. Die Zusammensetzung der Zonen entspricht dem Stand des Länderzeichnisses von 1975.

Die Waren sind gemäß dem „Internationalen Warenverzeichnis für den Außenhandel (CST)“ geordnet, das in vier der Sprachen der Gemeinschaft erschienen ist.

Die Statistiken der Bundesrepublik Deutschland schließen das Gebiet von West-Berlin ein. Der Handel mit der Deutschen Demokratischen Republik und Berlin (Ost) ist in den Außenhandelsstatistiken der Bundesrepublik Deutschland nicht erfaßt.

Seit dem 1. Januar 1971 werden die Angaben über die Einfuhr der Niederlande aus der BLWU aufgrund der entsprechenden Angaben über die Ausfuhr der BLWU nach den Niederlanden und umgekehrt aufbereitet, und zwar zum Wechselkurs von 1000 Fb = 72,40 Fl, ab 17.9.73 zum Kurs von 1000 Fb = 68,95 Fl.

Zeichen und Abkürzungen

0	Null (nichts)
0 ⁻	Weniger als die Hälfte der verwendeten Einheit
0,0 ⁻	Weniger als die Hälfte der letzten verwendeten Dezimale
:	Kein Nachweis vorhanden
⊙	Monatsdurchschnitt
*	Vom Eurostat vorgenommene Schätzung
r	Berichtigte Angabe
Mio	Million
Mrd	Milliarde
kWh	Kilowattstunde
Eur	Rechnungseinheit der Europäischen Gemeinschaften = 0,888671 Gramm Feingold
\$	US-Dollar
EC-CE	Europäische Gemeinschaft
EUR-6	Summe der sechs ursprünglichen Mitgliedstaaten
EUR-9	Summe der Mitgliedstaaten der EG
Belg.-Lux.	BLWU — Belgisch-Luxemburgische Wirtschaftsunion
EUROSTAT	Statistisches Amt der Europäischen Gemeinschaften
CST	Internationales Warenverzeichnis für den Außenhandel
G	Generalhandel
N	Ausfuhr heimischer Waren
NS	Ohne Aussagewert

Inhaltsverzeichnis

Seite	Tabelle
I	Vorbemerkungen, Zeichen und Abkürzungen
IV	Länderverzeichnis
VI	Fußnoten und früher veröffentlichte Sonderübersichten
GRAPHISCHE DARSTELLUNGEN	
1	Warenaustausch der Europäischen Gemeinschaft
2	Handel der EG nach Warenklassen
HANDEL DER EUROPÄISCHEN GEMEINSCHAFT (EG)	
	1 Gesamtüberblick des Handels nach Ländern :
4	Vierteljährlich: Einfuhr, Ausfuhr, Handelsbilanz
5	Monatlich: Einfuhr
6	Ausfuhr
7	Handelsbilanz
	2 Gesamtüberblick des Handels nach Waren :
8	EG
	Mitgliedstaaten
	3 Indices :
12	Volumenindices
13	Indices der Durchschnittswerte, Terms of Trade und der Volumenverhältnisse
	4 Entwicklung des Handels Intra- und Extra-EG :
14	Intra-EG (EUR-9)
15	Extra-EG (EUR-9)
16	Handelsbilanz (EUR-9)
17	Intra- und Extra-EG (EUR-6)
18	Intra-EG nach Mitgliedstaaten

Seite	Tabelle
	5 Entwicklung des Handels mit den wichtigsten Gebieten :
22	Länder der Klasse 1
23	EFTA
24	Vereinigte Staaten
25	Länder der Klasse 2
26	EAMA
27	Nicht assoziiertes Afrika der Klasse 2
28	Mittel- und Südamerika
29	Westasien
30	Andere Länder der Klasse 2 (Ferner Osten)
31	Osteuropa
	6 Handel nach Ursprung und Bestimmung :
32	Jahresteil
40	Monatlich
	7 Entwicklung des Handels nach Warenklassen :
48	0,1: Nahrungs- und Genußmittel
50	3: Brennstoffe
52	2,4: Rohstoffe
54	7: Maschinen und Fahrzeuge
56	5,6,8: Andere industrielle Erzeugnisse
58	5: Chemische Erzeugnisse
60	6: Bearbeitete Waren, nach Beschaffenheit gegliedert
62	8: Verschiedene bearbeitete Waren
64	8 Handel nach Waren, monatlich
	HANDEL DER DRITTEN LÄNDER
92	9 Entwicklung des Handels der wichtigsten Drittländer insgesamt und mit der EG (EUR-9)
	SONDERÜBERSICHTEN
	Die in früheren Heften erschienenen Sonderübersichten sind aus dem Verzeichnis Seite VI zu entnehmen
	Beilage : Der Handel der EG nach Warenklassen und wichtigen Partnern : Januar-September 1975
96	UMRECHNUNGSKURSE

Länderverzeichnis 1975

Land Zone

EUROPA

Europäische Gemeinschaften

001	001	Frankreich
002	001	Belgien-Luxemburg
003	001	Niederlande
004	001	Bundesrepublik Deutschland (einschl. Berlin West)
005	001	Italien (einschl. San Marino)
006	001	Vereinigtes Königreich
007	001	Irland
008	001	Dänemark

Übriges Europa

024	111	Island
025	112	Färöer
028	111	Norwegen
030	111	Schweden
032	112	Finnland
036	111	Schweiz
038	111	Österreich
040	111	Portugal
042	112	Spanien
043	112	Andorra
044	112	Gibraltar
045	112	Vatikanstadt
046	112	Malta (einschl. Gozo und Comino)
048	112	Jugoslawien
050	112	Griechenland
052	112	Türkei
056	331	Sowjetunion
058	331	Deutsche Demokratische Republik und Berlin (Ost)
060	331	Polen
062	331	Tschechoslowakei
064	331	Ungarn
066	331	Rumänien
068	331	Bulgarien
070	331	Albanien

AFRIKA

201	231	Spanisch-Nord-Afrika: Ceuta, Melilla, Provinz Spanische Sahara
202	231	Kanarische Inseln
204	225	. Marokko (einschl. Ifni)
208	231	Algerien
212	225	. Tunesien
216	231	Libyen
220	231	Ägypten
224	231	Sudan
228	221	. Mauretanien
232	221	. Mali
236	221	. Obervolta
240	221	. Niger
244	221	. Tschad
247	231	Kapverdische Inseln
248	221	. Senegal
252	231	Gambia
257	231	Guinea-Bissau (ehem. Portugiesisch-Guinea)
260	231	Guinea
264	231	Sierra Leone
268	231	Liberia
272	221	. Elfenbeinküste
276	231	Ghana
280	221	. Togo
284	221	. Dahome
288	231	Nigeria
302	221	. Kamerun
306	221	. Zentralafrikanische Republik
310	231	Äquatorialguinea
311	231	São Tomé und Príncipe
314	221	. Gabun
318	221	. Volksrepublik Kongo (Brazzaville)
322	221	. Saire (ehem. Kongo Kinshasa)
324	221	. Ruanda
328	221	. Burundi
329	224	. St. Helena (einschl. Ascension, Gough, Tristan da Cunha)
330	231	Angola (einschl. Cabinda)
334	231	Äthiopien
338	223	. Französisches Afar- und Issagebiet

Land Zone

342	221	. Somalia
346	225	. Kenia
350	225	. Uganda
352	225	. Tansania (Tanganjika, Sansibar, Pemba)
355	224	. Seychellen (einschl. Amiranteninseln)
357	224	. Britische Gebiete im Indischen Ozean (Tschagos Inseln, Desroches Insel)
366	231	Mosambik
370	221	. Madagaskar
372	222	. Réunion
373	224	. Mauritius
376	223	. Komoren
378	231	Sambia (ehem. Nordrhodesien)
382	231	Rhodesien (ehem. Südrhodesien)
386	231	Malawi (ehem. Njassaland)
390	199	Republik Südafrika (einschl. Südwestafrika)
391	231	Botswana
393	231	Ngwana (Swasiland)
395	231	Lesotho

AMERIKA

400	115	Vereinigte Staaten von Amerika (einschl. Puerto Rico)
404	115	Kanada (einschl. Neufundland)
406	222	. Grönland
408	223	. St. Pierre und Miquelon
412	241	Mexiko
413	224	. Bermuda
416	241	Guatemala
421	224	. Belize
424	241	Honduras, Republik
428	241	El Salvador
432	241	Nicaragua
436	241	Costa Rica
440	241	Panama
444	241	Panamakanal-Zone
448	241	Kuba
452	241	Haiti
453	224	. Bahamas
454	224	. Turks- und Caicosinseln
456	241	Dominikanische Republik
457	241	Amerikanische Jungferninseln
458	222	. Guadeloupe
462	222	. Martinique
463	224	. Caymaninseln
464	241	Jamaika
469	241	Barbados
470	224	. Westindien (Westindische Assoziierte Staaten, Britische Jungferninseln, Montserrat)
472	241	Trinidad und Tobago
474	223	. Aruba
478	223	. Curaçao
480	241	Kolumbien
484	241	Venezuela
488	241	Guyana (ehem. Britisch-)
492	223	. Surinam
496	222	. Französisch-Guayana
500	241	Ecuador
504	241	Peru
508	241	Brasilien
512	241	Chile
516	241	Bolivien
520	241	Paraguay
524	241	Uruguay
528	241	Argentinien
529	224	. Falklandinseln

ASIEN

600	251	Zypern
604	251	Libanon
608	251	Syrien
612	251	Irak
616	251	Iran
620	299	Afghanistan
624	251	Israel
628	251	Jordanien
632	251	Saudi-Arabien
636	251	Kuwait
640	251	Bahrain
644	251	Katar

Land	Zone	
645	251	Dubai
646	251	Abu Dhabi
648	251	Sharjah, Ajman, Umm al Qaiwain, Ras al Khaimah, Fujairah
649	251	Oman (ehem. Sultanat Maskat und Oman)
652	251	Jemen (Nordjemen)
656	251	Demokratische Volksrepublik Jemen (Südjemen)
662	299	Pakistan
664	299	Indien
666	299	Bangladesh
667	299	Malediven
669	299	Sri Lanka (Ceylon)
672	299	Nepal
673	299	Sikkim
675	299	Bhutan
676	299	Birma
680	299	Thailand (Siam)
684	299	Laos
688	399	Nördvietnam
692	299	Südvietnam
696	299	Kambodscha (Republik Khmer)
700	299	Indonesien
701	299	Malaysia (Malaiischer Bund, Sabah, Sarawak)
703	224	Brunei
704	299	Portugiesisch-Timor
706	299	Singapur
708	299	Philippinen
716	399	Mongolische Volksrepublik
720	399	Volksrepublik China (einschl. Tibet, Mandschurei)
724	399	Nordkorea
728	299	Südkorea
732	199	Japan
736	299	Taiwan (Formosa)
740	299	Hongkong
743	299	Macau

Land Zone

Land	Zone	
AUSTRALIEN UND OZEANIEN		
800	199	Australien
801	299	Neuguinea (Australisch-) und Papua
802	299	Gebiete unter australischer Verwaltung (Heard- und McDonald-Inseln, Kokos- (Keeling-) Inseln, Weihnachts- und Norfolk Inseln)
803	299	Nauru
804	199	Neuseeland
808	299	Pazifische Inseln unter Verwaltung der Vereinigten Staaten
809	223	. Neukaledonien und Nebengebiete
811	223	. Wallis und Futuna
812	224	. Britisch-Ozeanien
813	299	Niue- und Tokelau-Inseln
815	299	Fidschi
816	223	. Neue Hebriden
817	299	Tonga
819	299	Westsamoa
821	299	Cookinseln (ausgen. Niue-Insel)
822	223	. Französisch-Polynesien
VERSCHIEDENES		
950	900	Schiffs- und Luftfahrzeugbedarf
954	900	Sonderfälle a.n.g., Polargebiete
958	900	Nicht ermittelte Länder
962	900	Freihäfen
977	900	Vertraulich

Wirtschaftsräume

Abkürzungen

(Die nachstehenden Kennziffern weisen im „Länderverzeichnis“ die Zugehörigkeit der Länder zu den einzelnen Räumen aus)

001	MONDE	Insgesamt der Ursprungs- oder Bestimmungsländer
	INTRA-CE	Mitgliedstaaten der EG (Mutterländer)
002	EXTRA-CE	Insgesamt ausschl. der EG-Mutterländer
100	CLASSE 1	Länder der Klasse 1 (Industrialisierte westliche Drittländer)
111	AELE	Europäische Freihandelsvereinigung (EFTA)
112	AUT. EUR. OCCID.	Andere westeuropäische Länder
115	AMÉRIQUE NORD	Vereinigte Staaten und Kanada
199	AUT. CLASSE 1	Republik Südafrika, Japan, Australischer Bund und Neuseeland
200	CLASSE 2	Länder der Klasse 2 (Entwicklungsländer)
220	AOM	Insgesamt EAMA, DOM, TOM und andere überseeische Assoziierte
221	EAMA	Assoziierte afrikanische Staaten und Madagaskar
222	DOM	Überseeische Departements der EG
223	TOM	Assoziierte überseeische Gebiete der EG
224	NOUVEAUX TOM	Neue assoziierte überseeische Gebiete der EG
225	AUTRES AOM	Andere überseeische Assoziierte
231	AUT. AFRIQUE	Andere afrikanische Länder
241	AMÉRIQUE C. SUD	Länder Mittel- und Südamerikas a.n.g.
251	ASIE OCCIDENT.	Westasiatische Länder
299	AUT. CLASSE 2	Andere Länder der Klasse 2
300	CLASSE 3	Länder der Klasse 3
331	EUROPE ORIENT.	Europäische Ostblockstaaten einschl. Sowjetunion
399	AUT. CLASSE 3	China VR, Nordvietnam, Mongolische VR und Nordkorea
900	DIVERS NON CL.	Verschiedenes a.n.g.

Tabelle	Note	
1	1	— = Einfuhrüberschuß
	2	Alle Angaben dieser Veröffentlichung über den Handel der BR Deutschland und der EG enthalten nicht den in dieser Tabelle aufgeführten Interzonenhandel, d.h. den Handel der BR Deutschland mit der Deutschen Demokratischen Republik und Berlin (Ost)
2	1	In den Summen der Abschnitte (CST 2-stellig) ist der Handel der Niederlande mit Belgien-Luxemburg nicht enthalten
4	1	— = Einfuhrüberschuß
	2	Auf Basis der Einfuhr
5	1	Siehe Note 2 der Tabelle 1
7	1	Ohne den Handel der Niederlande mit Belgien-Luxemburg
	2	In den Monatszahlen sind vertrauliche Angaben nicht enthalten

Sonderübersichten

in früheren Heften veröffentlicht

	Jahr	Nr.	
Handel der Mitgliedstaaten der EG nach Warenklassen, Zonen und nach Ursprung und Bestimmung	Januar-März und Januar-Juni 1975	1975	11
	Januar-Dezember 1973/1974	1975	9
	Januar-Dezember 1972	1973	5
	Januar-September 1972	1973	1
	Januar-Juni 1972	1972	10
	Januar-März 1972	1972	7
Handel der Mitgliedstaaten der EG nach Wirtschaftskategorien der Erzeugnisse und nach Zonen	1971	10	
	1970	7	
Handel der Mitgliedstaaten der EG nach Produktionsbereichen	1972	6	
	1971	10	
Anteil der EG und des Hauptpartners Extra-EG am Handel der einzelnen Länder	1973	11	
	1971	7	
Handel der EG mit landwirtschaftlichen Erzeugnissen:			
A: Gesamtüberblick der Entwicklung 1969-1972	1973	12	
	Gesamtüberblick der Entwicklung 1967-1970	1972	4
B: Wichtige Warenkategorien	1975	2	
	1973	12	
	1972	9	
C: Erzeugnisse, die den Gemeinschaftlichen Agrarverordnungen unterliegen	1972	7	
	1972	6	
	1972	4	
Ausfuhr wichtiger Grundstoffe	1971	6	
	1970	2	
Entwicklung der Ausfuhren der Drittländer nach der EG und den übrigen Ländern der Welt	1972	9	
	1971	12	
	1970	8	
Entwicklung des Handels der EG mit den wichtigsten Partnern Extra-EG	1970	4	
Entwicklung des Handels der Mitgliedstaaten Intra- und Extra-EG nach kumulierten-Vierteljahresergebnissen	1972	4	
	1971	3	
	1970	5	
Entwicklung des Handels der EG mit den Assoziierten	1972	6	
	1970	6	
Handel der EG nach Kapiteln und Abschnitten des Brüsseler Zolltarifs	1972	4	
	1970	5	

Erläuterung der Tabelle der Umrechnungskurse in Eur für die Statistik des EUROSTAT

Die Umrechnung der in Landeswährung ausgedrückten Zahlenangaben in Eur erfolgte bislang auf der Basis der Paritäten oder der dem IWF erklärten Leitkurse. Dieses Verfahren bleibt auch weiterhin für nichtfloatende Währungen gültig, deren Leitkurse repräsentativ für die Marktkurse sind. Durch die Interventionen der Währungsbehörden wird nämlich der Leitkurs durch die Währungsbehörden „verteidigt“, wodurch der Marktkurs im Verhältnis zu einer bestimmten Währung oder einer Gruppe von Währungen (1) im Bereich einer Bandbreite von $\pm 2,25\%$ um den Mittelwert gehalten wird. Der Mittelwert zwischen zwei Währungen bestimmt sich aus dem Verhältnis ihrer Leitkurse zueinander.

Bei den floatenden Währungen hingegen, d.h. bei denjenigen, bei denen die Währungsbehörden den Marktkurs nicht mehr innerhalb der Grenzen von $\pm 2,25\%$ um den Mittelwert halten, mußte ein anderes Rechenverfahren angewendet werden, das in den folgenden Abschnitten behandelt wird.

Die Umrechnungskurse in Eur für floatende und nichtfloatende Währungen sind in der Tabelle in folgender Form enthalten:

- Für jede nichtfloatende Währung steht der dem IWF erklärte Leitkurs, ausgedrückt in Eur (1 Eur = 0,888671 Gramm Feingold).
- Für jede floatende Währung steht der in Eur berechnete Marktkurs.

Dieser Kurs wird folgendermaßen bestimmt:

- Für jede Einheit einer nichtfloatenden Gemeinschaftswährung (DM, Fb, Flx, Fl, DKr) (2):
 - * wird der Gegenwert in Eur auf der Grundlage des Leitkurses errechnet und ebenfalls
 - * ihr Gegenwert mit dem Marktkurs in Einheiten einer floatenden Währung.
- Aus dem Verhältnis dieser Gegenwerte läßt sich sukzessiv, ausgehend von jeder nichtfloatenden Währung, ein Marktkurs zwischen Eur und floatender Währung bestimmen.
- Aus dem einfachen arithmetischen Mittel der mit Hilfe der nichtfloatenden Währungen errechneten Marktkurse ergibt sich der mittlere Marktkurs zwischen Eur und floatender Währung.

Um kleinere Schwankungen auszuschließen, wurden die Marktkurse für floatende Währungen lediglich mit drei signifikanten Zahlen errechnet (Anmerkung 3 gibt ein Rechenbeispiel der angewendeten Methode für den Ffr für Oktober 1974).

Weitere Erläuterungen und Beziehungen, z.B. der Umrechnungskurs für SZR in Eur, sind der EUROSTAT-Veröffentlichung „Allgemeine Statistik“ zu entnehmen.

(1) Seit dem Smithsonian Agreement war von Dezember 1971 und bis März 1973 die Bezugswährung, der gegenüber die Bandbreite von $\pm 2,25\%$ einzuhalten war, der US-Dollar. Aus diesem Grunde konnte die zu einem bestimmten Zeitpunkt erreichte Schwankungsbreite zwischen zwei Währungen, von denen keine der US-Dollar war, $4,5\%$ erreichen.

Darüber hinaus waren einige Währungen durch restriktivere Abkommen untereinander gebunden: Die Gemeinschaftswährungen, die Schwedische und Norwegische Krone durch das Europäische Abkommen über die Verringerung der Schwankungsbreiten (die maximale zu einem Zeitpunkt bestehende Schwankungsbreite von $2,25\%$ zwischen der höchsten und niedrigsten Währung wurde durch gegenseitige Interventionen in den beteiligten Währungen erreicht) sowie der Holländische Gulden und der Belgische Franken durch das Benelux-Abkommen (maximale Schwankungsbreite von $1,5\%$ zu einem bestimmten Zeitpunkt). Eine Währung wird dann als floatende Währung bezeichnet, sofern die amtlich erklärten Interventionspunkte nicht mehr eingehalten werden. Dies gilt für das englische und irische Pfund seit dem 23. Juni 1972, für die italienische Lira und den Yen seit dem 14. Februar 1973.

Ab 19. März 1973:

- Beschluß der Mitgliedsländer der Europäischen Gemeinschaften mit Ausnahme von Großbritannien, Irland und Italien, die Stützung des US-Dollars aufzugeben, jedoch bei Beibehaltung des restriktiveren europäischen Abkommens. Daher floatet der Dollar ebenfalls „de facto“.
- Als nichtfloatende Währungen werden nur die Währungen der Länder bezeichnet, die das oben erwähnte seither gültige allgemeinere Abkommen, d.h. das Europäische Abkommen über die Verringerung der Bandbreite, einhalten. Diese Länder sind z.Z. Deutschland, die Niederlande, Belgien, Luxemburg, Dänemark, Schweden und Norwegen. Frankreich ist am 21. Januar 1974 aus dem Abkommen ausgeschieden, seitdem floatet seine Währung.

(2) Werden die Berechnungen unter Einbeziehung der sich am Europäischen Abkommen über die Verringerung der Schwankungsbreiten beteiligenden Währungen (NKr, SKr) durchgeführt, so ergibt sich, daß die so ermittelten Marktkurse sehr nahe bei denen liegen, die nur auf der Grundlage der Gemeinschaftswährungen bestimmt wurden. Etwaige Abweichungen zwischen beiden Berechnungsreihen bewegen sich in der Größenordnung von etwa 3 Promille.

(3) 1 DM = 0,310580 Eur = 1,826190 Ffr 1 Fb = 0,020552 Eur = 0,122801 Ffr 1 Flx = 0,020552 Eur = 0,122801 Ffr 1 Fl = 0,298056 Eur = 1,782390 Ffr 1 Dkr = 0,131956 Eur = 0,786430 Ffr	1 Eur = 5,87993 Ffr 1 Eur = 5,97514 Ffr 1 Eur = 5,97514 Ffr 1 Eur = 5,98012 Ffr 1 Eur = 5,95979 Ffr	} 5,95 Ffr	} \varnothing : 1 Eur = 5,95 Ffr
1 Nkr = 0,145510 Eur = 0,860420 Ffr 1 Skr = 0,181787 Eur = 1,079059 Ffr	1 Eur = 5,91232 Ffr 1 Eur = 5,93584 Ffr		

Daraus ergibt sich der folgende Kurs: 1000 Ffr = 168,067 Eur.

The "Monthly Foreign Trade Statistics" aim to provide, as quickly as possible, information on the short-term development of the foreign trade of the EC countries and the position of the EC in relation to its competitors in trade with non-Community countries. This publication is therefore biased towards comparison between successive periods for different types of overall figures, by country of origin (dispatching country for the Benelux states, consignor country for the United Kingdom) and of destination (consignee country for the United Kingdom), by products, or by zones and categories of products. For a more detailed account by products and countries the reader should refer to the annual publication "Analytical Tables of Foreign Trade".

Beginning with the May 1973 bulletin, only monthly and quarterly results will be published and annual figures will be reserved for special year books or supplements to the monthly bulletin.

As a general rule, information is given on special trade in values, cif imports and fob exports.

The countries are classified according to the "Country Nomenclature" by continents, as far as possible according to their geographical position from West to East and from North to South. The complete text of this nomenclature is published once a year as a supplement to this publication, in the six Community languages. Unless mentioned otherwise the abbreviation EC denotes the Community of Nine. The division into zones follows the 1975 edition of the "Country Nomenclature".

The products are classified according to the Statistical and Tariff Classification which is published separately in four Community languages.

The foreign trade statistics for the Federal Republic of Germany include the territory of West Berlin; trade with the German Democratic Republic and the Soviet sector of Berlin is not included.

Since 1 January 1971, information on imports into the Netherlands from the BLEU are based on the relevant statistics on corresponding exports from the BLEU to the Netherlands and vice versa, at the rate of BF 1000 = Fl 72.40 and from 17 September 1973 at the rate of BF 1000 = Fl 68.95.

Symbols and Abbreviations used

0	Nil
0 ⁻	Data less than half the unit used
0,0 ⁻	Data less than half the last decimal used
:	No data available
⊙	Monthly average
*	Estimate made by Eurostat
r	Revised data
Mio	Million
Mrd	'000 millions
kWh	Kilowatt hour
Eur	Unit of account of the European Communities = 0,888671 g of fine gold
\$	US dollar
EC-CE	European Community
EUR-6	Total of the first six member countries of the EC
EUR-9	Total of the member countries of the EC
Belg.-Lux.	BLEU — Belgo-Luxembourg Economic Union
EUROSTAT	Statistical Office of the European Communities
CST	Statistical and Tariff Classification for International Trade
G	General trade
N	Exports of national goods
NS	Not significant

Table of Contents

Page	Table
I	Foreword, symbols and abbreviations used
IV	Common Country Nomenclature
VI	Special tables published in previous issues
	CHARTS
1	Intra-Community trade
2	Trade of the EC by commodity groups
	TRADE OF THE EUROPEAN COMMUNITY (EC)
	1 General summary of trade by country :
4	Quarterly data : import, export, trade balance
5	Monthly data : Import
6	Export
7	Trade balance
	2 General summary of trade by commodities :
8	EC
	Member countries
	3 Indices :
12	Volume index
13	Index of unit value, terms of trade and ratio of volume
	4 Trends in trade intra and extra EC :
14	Intra EC (EUR-9)
15	Extra EC (EUR-9)
16	Trade balance (EUR-9)
17	Intra EC and extra EC (EUR-6)
18	Intra EC by member countries

Page	Table
	5 Trends in trade with major areas :
22	Class 1 countries
23	EFTA
24	United States
25	Class 2 countries
26	EAMA
27	Africa not affiliated of the class 2
28	Central and South America
29	Western Asia
30	Other class 2 countries (Far East)
31	Eastern Europe
	6 Trade by origins and destinations :
32	Cumulative
40	Monthly
48	7 Trends in trade by commodity groups
64	8 Trade by products, monthly

TRADE OF NON-COMMUNITY COUNTRIES

92	9 Trends in total trade and trade with the EC (EUR-9) (major countries)
----	--

SPECIAL TABLES

See list of special tables published in previous issues on page VI

Supplement : EC trade by commodity classes and main countries : January-september 1975

96	EXCHANGE RATES
----	-----------------------

Special Tables

published in previous issues

	Year	No.	
EC countries' trade by product groups, areas as well as by country of origin and destination	January-March and January-June 1975	1975	11
	January-December 1973/1974	1975	9
	January-December 1972	1973	5
	January-September 1972	1973	1
	January-June 1972	1972	10
	January-March 1972	1972	7
EC countries' trade by areas and by economic sectors	1971	10	
	1970	7	
EC countries' trade by production branch	1972	6	
	1971	10	
Proportion of each country's trade with EC and with its main non-EC trading partner	1973	11	
	1971	7	
External trade in EC agricultural products :			
A: Summary of trends 1969-1972	1973	12	
	1972	4	
B: Main product groups	1975	2	
	1973	12	
	1972	9	
C: Products subject to common agricultural policy regulations	1972	7	
	1972	6	
	1972	4	
Exports of principal primary products	1971	6	
	1970	2	
Trends in exports from non-EC countries to the EC and the rest of the world	1972	9	
	1971	12	
	1970	8	
Trends in EC trade with its main non-EC trading partners	1970	4	
Quarterly cumulative figures showing trends in Member States' intra- and extra-EC trade	1972	4	
	1971	3	
	1970	5	
Trends in EC trade with associated countries	1972	6	
	1970	6	
EC trade by chapters and sections of Brussels Tariff Nomenclature	1972	4	
	1970	5	

Explanatory note to the table on rates for converting national currencies into EUR, as used in EUROSTAT statistics

Hitherto, data expressed in national currencies have been converted into EUR on the basis of the parities or of the central rates declared to the IMF. This method remains in force for currencies which are not floating, since the central rate is representative of the market rate. The central rate for these currencies is in effect 'defended' by interventions by the monetary authorities which maintain the market rate against a particular currency—or against a particular group of currencies (1)—within a band of fluctuation of $\pm 2.25\%$ around the reference rate. The reference rate between two currencies is obtained from the relation between their two central rates.

For floating currencies, i.e. those for which the monetary authorities no longer maintain the market rate within the band of $\pm 2.25\%$ around the reference rate, a different method of calculation is employed, as explained in the following paragraphs.

Conversion rates into EUR for floating and non-floating currencies are presented in the table in the following way:

- for each non-floating currency there appears the central rate declared to the IMF, expressed in terms of EUR (1 EUR = 0.888671 grams of fine gold);
- for each floating currency there appears the market rate, expressed in terms of EUR.

To compute this rate:

- for each unit of a non-floating Community currency (DM, Bfr, Lfr, Fl, Dkr) (2):
 - * its value at the central rate of EUR
 - * its value at the market rate of each floating currency are calculated;
- from the relationship of these values, on the basis of each non-floating currency, a market rate between EUR and each floating currency can be calculated;
- the simple arithmetical average of the market rates obtained on the basis of each non-floating currency provides the average market rate between EUR and each floating currency.

In order to eliminate minor fluctuations, the market rates of the floating currencies are expressed to only three significant figures (note 3 below illustrates the use of this method to calculate the market rate for the FF in October 1974).

Further explanations and related topics, e.g. the rates for converting SDR into EUR, will be found in the EUROSTAT publication 'General Statistics'.

(1) From the Smithsonian Agreement in December 1971 until March 1973 the reference currency in relation to which the band of $\pm 2.25\%$ was fixed was the US dollar. Thus, the margin between two currencies other than the dollar at one instant of time could reach 4.5%.

However, certain currencies were linked by more restrictive agreements: the European agreement on the narrowing of margins for Community currencies, the Swedish and Norwegian kroner (the maximum margin at any given time of 2.25% between the highest and lowest valued of the participating currencies was maintained by mutual interventions), the Benelux agreement for the Belgian franc and Dutch guilder (maximum margin at any given time of 1.5%). A currency is considered as floating from the moment when the officially declared intervention levels are no longer respected, as in the case of the pound sterling and the Irish pound from 23 June 1972, the Italian lira and the yen from 14 February 1973.

Since 19 March 1973:

- the Member States of the European Communities, with the exception of the United Kingdom, Ireland and Italy, decided to abandon support for the US dollar but to continue to respect the more restrictive European agreement. Thus the dollar became, in practice, a floating currency.
- non-floating currencies are only those which respect the above-mentioned general agreement remaining in force at that time, that is, the European agreement on the narrowing of margins. Currently, these countries are Germany, the Netherlands, Belgium, Luxembourg, Denmark, Sweden and Norway. France withdrew from the agreement on 21 January 1974 and its currency has floated since this date.

(2) If the calculations were made to take account also of the two non-Community currencies participating in the agreement on the narrowing of margins (Nkr, Skr), the market rates obtained would be very close to those based on Community currencies, any differences between the two series of calculations being of the order of 3 permille.

(3) 1 DM = 0.310580 Eur = 1.826190 FF	1 Eur = 5.87993 FF	} 5.95 FF	} Ø: 1 Eur = 5.95 FF
1 Bfr = 0.020552 Eur = 0.122801 FF	1 Eur = 5.97514 FF		
1 Lfr = 0.020552 Eur = 0.122801 FF	1 Eur = 5.97514 FF		
1 Fl = 0.298056 Eur = 1.782390 FF	1 Eur = 5.98012 FF		
1 Dkr = 0.131956 Eur = 0.786430 FF	1 Eur = 5.95979 FF		
1 Nkr = 0.145510 Eur = 0.860420 FF	1 Eur = 5.91232 FF		
1 Skr = 0.181787 Eur = 1.079059 FF	1 Eur = 5.93584 FF		

This gives the following rate: FF 1000 = 168.067 Eur.

La « Statistique Mensuelle du Commerce Extérieur » a pour but de fournir dans les plus courts délais des données concernant l'évolution à court terme du Commerce Extérieur des pays de la CE, ainsi que la position de la CE vis-à-vis de ses concurrents dans le commerce des pays tiers. L'accent est donc mis, dans cette publication, sur la comparaison entre périodes successives, pour divers types de données globales, soit par pays d'origine (par pays de provenance, pour les États membres du Benelux, de consignment, pour le Royaume-Uni) et de destination (de consignment, pour le Royaume-Uni), soit par produits, soit par zones et par catégories de produits. Pour l'observation très détaillée, par produits et par pays, le lecteur se référera à la publication annuelle « Tableaux analytiques du Commerce Extérieur ».

A partir du bulletin de mai 1973, seuls des résultats mensuels et trimestriels seront publiés, les chiffres annuels étant réservés à des annuaires spéciaux ou à des suppléments au bulletin mensuel.

En règle générale, les données concernent le commerce spécial en valeurs, importations « caf », exportations « fob ».

Les pays sont classés d'après la « nomenclature des pays » par continents et en suivant approximativement leur position géographique dans le sens ouest-est, nord-sud. Le texte complet de ce code est publié une fois par an, en supplément à cette publication, dans les six langues communautaires. Sauf mention expresse du contraire, l'abréviation CE désigne la Communauté à Neuf. Le regroupement par zones est celui de la version 1975 de la nomenclature des pays.

Les produits sont classés selon la Classification Statistique et Tarifaire, éditée séparément dans quatre des langues communautaires.

Les statistiques du Commerce Extérieur de la République Fédérale d'Allemagne couvrent le territoire de Berlin-Ouest; elles ne comprennent pas le commerce avec la République démocratique allemande et le secteur soviétique de Berlin.

Depuis le 1^{er} janvier 1971, les données relatives aux importations des Pays-Bas en provenance de l'UEBL sont établies à partir des données relatives aux exportations correspondantes de l'UEBL à destination des Pays-Bas et vice versa, sur la base de 1000 Fb = 72,40 Fl, à partir du 17 septembre 1973 sur la base de 1000 Fb = 68,95 Fl.

Abréviations et signes employés

0	Néant
0 ⁺	Donnée inférieure à la moitié de l'unité utilisée
0,0 ⁺	Donnée inférieure à la moitié de la dernière décimale utilisée
:	Donnée non disponible
Ø	Moyenne mensuelle
*	Estimation de l'Eurostat
r	Donnée révisée
Mio	Million
Mrd	Milliard
kWh	Kilowatt-heure
Eur	Unité de compte des Communautés Européennes = 0,888671 gr. d'or fin
\$	Dollar US
EC-CE	Communauté Européenne
EUR-6	Ensemble des six premiers États membres de la CE
EUR-9	Ensemble des États membres de la CE
Belg.-Lux.	UEBL — Union Économique Belgo-Luxembourgeoise
EUROSTAT	Office Statistique des Communautés Européennes
CST	Classification Statistique et Tarifaire pour le commerce international
G	Commerce général
N	Exportations de produits nationaux
NS	Non significatif

Table des matières

Page	Tableau
I	Avertissement, abréviations et signes employés
IV	Nomenclature des pays
VI	Tableaux spéciaux parus dans les précédents numéros
	 GRAPHIQUES
1	Échanges intracommunautaires
2	Commerce de la CE par classes de produits
	 COMMERCE DE LA COMMUNAUTÉ EUROPÉENNE (CE)
	 1 Résumé général du commerce par pays :
4	Chiffres trimestriels : import, export, balance commerciale
5	Chiffres mensuels : Import
6	Export
7	Balance commerciale
	 2 Résumé général du commerce par produits :
8	CE
	Pays membres
	 3 Indices :
12	Indices de volume
13	Indices de la valeur moyenne, des termes de l'échange et du rapport des volumes
	 4 Évolution du commerce intra- et extra-CE :
14	Intra-CE (EUR-9)
15	Extra-CE (EUR-9)
16	Balance commerciale (EUR-9)
17	Intra- et extra-CE (EUR-6)
18	Intra-CE par pays membres

Page	Tableau	
	5	Évolution du commerce avec les principales zones :
22		Pays de la classe 1
23		AELE
24		États-Unis
25		Pays de la classe 2
26		EAMA
27		Afrique non associée de la classe 2
28		Amérique centrale et du Sud
29		Asie occidentale
30		Autres pays de la classe 2
31		Europe orientale
	6	Commerce par origine et destination :
32		Chiffres cumulés
40		Chiffres mensuels
48	7	Évolution du commerce par classes de produits
64	8	Commerce par produits, mensuel
		COMMERCE DES PAYS TIERS
92	9	Évolution du commerce des principaux pays tiers, global et avec la CE
		TABLEAUX SPÉCIAUX
		Voir en page VI la liste des tableaux spéciaux parus dans les précédents numéros
		Supplément: Le commerce de la CE par classes de produits et par principaux partenaires: Janvier-septembre 1975
96		TAUX DE CONVERSION

Nomenclature des pays 1975

Pays Zone

EUROPE

Communautés Européennes

001	001	France
002	001	Belgique-Luxembourg
003	001	Pays-Bas
004	001	Allemagne R.F. (incl. Berlin-Ouest)
005	001	Italie (incl. Saint-Marin)
006	001	Royaume-Uni
007	001	Irlande
008	001	Danemark

Reste de l'Europe

024	111	Islande
025	112	Iles Féroë
028	111	Norvège
030	111	Suède
032	112	Finlande
036	111	Suisse
038	111	Autriche
040	111	Portugal
042	112	Espagne
043	112	Andorre
044	112	Gibraltar
045	112	Cité du Vatican
046	112	Malte (incl. Gozo et Comino)
048	112	Yougoslavie
050	112	Grèce
052	112	Turquie
053	331	U.R.S.S.
058	331	Rép. dém. allemande et secteur soviétique de Berlin
060	331	Pologne
062	331	Tchécoslovaquie
064	331	Hongrie
066	331	Roumanie
068	331	Bulgarie
070	331	Albanie

AFRIQUE

201	231	Afrique du Nord espagnole: Ceuta, Melilla, Province Sahara espagnol
202	231	Iles Canaries
204	225	. Maroc (incl. Ifni)
208	231	Algérie
212	225	. Tunisie
216	231	Libye
220	231	Égypte
224	231	Soudan
228	221	. Mauritanie
232	221	. Mali
236	221	. Haute Volta
240	221	. Niger
244	221	. Tchad
247	231	Iles du Cap Vert
248	221	. Sénégal
252	231	Gambie
257	231	Guinée-Bissau (anc. Guinée portugaise)
260	231	Guinée
264	231	Sierra Leone
268	231	Libéria
272	221	. Côte d'Ivoire
276	231	Ghana
280	221	. Togo
284	221	. Dahomey
288	231	Nigéria
302	221	. Cameroun
306	221	. Républ. Centrafricaine
310	231	Guinée équatoriale
311	231	St-Thomas, île du Prince
314	221	. Gabon
318	221	. République populaire du Congo (Brazzaville)
322	221	. Zaïre (anc. Congo Kinshasa)
324	221	. Rwanda
328	221	. Burundi
329	224	. Ile Ste-Hélène (incl. Ascension, Gough, Tristan da Cunha)
330	231	Angola (incl. Cabinda)
334	231	Éthiopie
338	223	. Territoire français des Afars et des Issas
342	221	. Somalie
346	225	. Kenya

Pays Zone

350	225	. Ouganda
352	225	. Tanzanie (Tanganyika, Zanzibar, Pemba)
355	224	. Seychelles (incl. îles Amirantes)
357	224	. Territoires britanniques de l'Océan Indien (îles Chagos, île Desroches)
366	231	Mozambique
370	221	. Madagascar
372	222	. Réunion
373	224	. Ile Maurice
376	223	. Archipel des Comores
378	231	Zambie (anc. Rhodésie du Nord)
382	231	Rhodésie (anc. Rhodésie du Sud)
386	231	Malawi (anc. Nyassaland)
390	199	Rép. d'Afrique du Sud (incl. Sud-Ouest Africain)
391	231	Botswana
393	231	Ngwane (Swaziland)
395	231	Lesotho

AMÉRIQUE

400	115	États-Unis d'Amérique (incl. Porto Rico)
404	115	Canada
406	222	. Groënland
408	223	. St-Pierre-et-Miquelon
412	241	Mexique
413	224	. Iles Bermudes
416	241	Guatemala
421	224	. Belize
424	241	Honduras
428	241	El Salvador
432	241	Nicaragua
436	241	Costa-Rica
440	241	Panama
444	241	Zone du Canal de Panama
448	241	Cuba
452	241	Haiti
453	224	. Bahamas
454	224	. Iles Turques et Caïques
456	241	République Dominicaine
457	241	Iles Vierges des États-Unis
458	222	. Guadeloupe
462	222	. Martinique
463	224	. Iles Caïmanes
464	241	Jamaïque
469	241	La Barbade
470	224	. Indes occidentales (États associés des Indes occidentales, îles Vierges britanniques, Montserrat)
472	241	Trinidad et Tobago
474	223	. Aruba
478	223	. Curaçao
480	241	Colombie
484	241	Venezuela
488	241	Guyana (anc. britannique)
492	223	. Surinam
496	222	. Guyane française
500	241	Équateur
504	241	Pérou
508	241	Brésil
512	241	Chili
516	241	Bolivie
520	241	Paraguay
524	241	Uruguay
528	241	Argentine
529	224	. Iles Falkland

ASIE

600	251	Chypre
604	251	Liban
608	251	Syrie
612	251	Irak
616	251	Iran
620	299	Afghanistan
624	251	Israël
628	251	Jordanie
632	251	Arabie Séoudite
636	251	Koweït
640	251	Bahreïn
644	251	Katar

Pays	Zone		Pays	Zone	
645	251	Dubai			
646	251	Abu Dhabi			
648	251	Sharjah, Ajman, Umm al Qaiwain, Ras al Khaimah, Fujairah	800	199	Australie
649	251	Oman (anc. Sultanat de Mascate et Oman)	801	299	Nouvelle-Guinée (australienne) et Papouasie
652	251	Yémen (Yémen du Nord)	802	299	Territoires administrés par l'Australie (Iles des Cocos [Keeling], îles Christmas, îles Heard et Mc Donald, île Norfolk)
656	251	République populaire démocratique du Yémen (Yémen du Sud)	803	299	Nauru
662	299	Pakistan	804	199	Nouvelle-Zélande
664	299	Inde	808	299	Iles du Pacifique administrées par les États-Unis d'Amérique
666	299	Bangladesh	809	223	. Nouvelle-Calédonie et dépendances
667	299	Maldives	811	223	. Iles Wallis et Futuna
669	299	Sri Lanka (Ceylan)	812	224	. Océanie britannique
672	299	Népal	813	299	Ile Nioue et îles Tokelau
673	299	Sikkim	815	299	Fidji
675	299	Bhoutan	816	223	. Nouvelles-Hébrides
676	299	Union Birmane	817	299	Tonga
680	299	Thaïlande (Siam)	819	299	Samoa occidentale
684	299	Laos	821	299	Iles Cook (à l'exclusion de l'île Nioue)
688	399	Vietnam Nord	822	223	. Polynésie française
692	299	Vietnam Sud			
696	299	Cambodge (République Khmère)			
700	299	Indonésie			
701	299	Malaysia (Malaisie, Sabah, Sarawak)			
703	224	. Brunei			
704	299	Timor portugais			
706	299	Singapour			
708	299	Philippines			
716	399	Mongolie, République populaire de			
720	399	Chine, F.ép. populaire (incl. Tibet, Mandchourie)			
724	399	Corée du Nord	950	900	Provisions de bord et soutages
728	299	Corée du Sud	954	900	Divers n.d.a., régions polaires
732	199	Japon	958	900	Origines et destinations indéterminées, origines mélangées
736	299	Taiwan (Formose)			
740	299	Hong Kong	962	900	Ports francs
743	299	Macao	977	900	Secret

DIVERS

Zones économiques

Abréviations

(le code-repère identifie dans la « Nomenclature des Pays » les pays appartenant à chaque zone)

	MONDE	Total général des pays d'origine ou de destination
001	INTRA-CE	États Membres de la CE (Métropoles)
002	EXTRA-CE	Total général moins les métropoles de la CE
100	CLASSE 1	Pays de la Classe 1 (Pays tiers industrialisés occidentaux)
111	AELE	Pays de l'Association Européenne de Libre-Échange
112	AUT. EUR. OCCID.	Autres pays de l'Europe occidentale
115	AMÉRIQUE NORD	États-Unis et Canada
199	AUT. CLASSE 1	Rép. d'Afrique du Sud, Japon, Australie et Nouvelle-Zélande
200	CLASSE 2	Pays de la Classe 2 (Pays en voie de développement)
220	AOM	Ensemble de : EAMA, DOM, TOM et autres Associés d'Outre-Mer
221	EAMA	États africains et malgache associés
222	DOM	Départements d'Outre-Mer des États Membres de la CE
223	TOM	Territoires d'Outre-Mer associés à la CE
224	NOUVEAUX TOM	Nouveaux Territoires d'Outre-Mer associés à la CE
225	AUTRES AOM	Autres Associés d'Outre-Mer
231	AUT. AFRIQUE	Autres pays d'Afrique
241	AMÉRIQUE C. SUD	Pays d'Amérique Centrale et du Sud n.d.a.
251	ASIE OCCIDENT.	Pays d'Asie occidentale
299	AUT. CLASSE 2	Autres pays de la Classe 2
300	CLASSE 3	Pays de la Classe 3
331	EUROPE ORIENT.	Pays européens du bloc soviétique y compris l'U.R.S.S.
399	AUT. CLASSE 3	Chine R.P., Vietnam Nord, Mongolie R.P. et Corée du Nord
900	DIVERS NON CL.	Divers n.d.a.

Tableaux spéciaux

Parus dans les précédents numéros

	Année	N°	
Commerce des pays de la CE par classes de produits, zones et par origines et destinations	Janvier-mars et janvier-juin 1975	1975	11
	Janvier-décembre 1973/1974	1975	9
	Janvier-décembre 1972	1973	5
	Janvier-septembre 1972	1973	1
	Janvier-juin 1972	1972	10
	Janvier-mars 1972	1972	7
Commerce des pays de la CE par catégories économiques de produits et par zones	1971	10	
	1970	7	
Commerce des pays de la CE par branches de production	1972	6	
	1971	10	
Part de la CE et du principal partenaire extra-CE dans le commerce de chaque pays	1973	11	
	1971	7	
Commerce des produits agricoles de la CE :			
A: Résumé de l'évolution 1969-1972	1973	12	
	1972	4	
B: Principales catégories de produits	1975	2	
	1973	12	
	1972	9	
C: Produits soumis aux règlements de la politique agricole commune	1972	7	
	1972	6	
	1972	4	
Exportations des principaux produits de base	1971	6	
	1970	2	
Évolution des exportations des pays tiers vers la CE et vers le reste du monde	1972	9	
	1971	12	
	1970	8	
Évolution du commerce de la CE avec ses principaux partenaires extra-CE	1970	4	
Évolution du commerce intra- et extra-CE des États membres, résultats trimestriels cumulés	1972	4	
	1971	3	
	1970	5	
Évolution du commerce de la CE avec les associés	1972	6	
	1970	6	
Commerce de la CE par chapitres et sections de la Nomenclature Douanière de Bruxelles	1972	4	
	1970	5	

Note explicative du tableau des taux de conversion des monnaies nationales en Eur, utilisés dans les statistiques de l'EUROSTAT

La conversion en Eur des données exprimées en monnaie nationale était opérée jusqu'à maintenant sur la base des parités ou des cours centraux déclarés au FMI. Cette méthode reste d'application pour les monnaies non flottantes, pour lesquelles le cours central est représentatif du taux du marché. Le cours central de ces monnaies est en effet « défendu » par des interventions des autorités monétaires qui maintiennent le taux de marché par rapport à une monnaie déterminée — ou par rapport à un groupe de monnaies déterminé (1) — à l'intérieur d'une bande de fluctuation de $\pm 2,25\%$ autour du cours de référence. Le cours de référence entre deux monnaies est obtenu en prenant le rapport de leurs cours centraux.

Pour les monnaies flottantes, c'est-à-dire celles dont le taux de marché n'est plus maintenu par les autorités monétaires dans les limites de $\pm 2,25\%$ autour du cours de référence, on a dû effectuer un autre type de calcul qui est mentionné dans les alinéas suivants.

Les taux de conversion en Eur pour les monnaies flottantes et non flottantes sont repris au tableau de la manière suivante :

- A chaque monnaie non flottante correspond le cours central déclaré au FMI, exprimé en Eur (1 Eur = 0,888671 g d'or fin).
- A chaque monnaie flottante correspond le taux de marché, exprimé en Eur.

Pour établir ce taux :

- on calcule pour chaque unité de monnaie communautaire non flottante (DM, Fb, Flux, FI, Dkr) (2) :
 - * sa contrevaletur au cours central en Eur;
 - * sa contrevaletur au taux de marché en unité de monnaie flottante;
- du rapport de ces contrevaleurs, on déduit successivement à partir de chaque monnaie non flottante un taux de marché entre Eur et monnaie flottante;
- la moyenne arithmétique simple des taux de marché obtenus à partir de chaque monnaie non flottante, fournit le taux de marché moyen entre Eur et monnaie flottante.

En vue d'éliminer les faibles variations, on n'a retenu pour exprimer le taux de marché des monnaies flottantes que trois chiffres significatifs (en note 3 ci-après, on trouvera un exemple chiffré de cette méthode concernant le calcul du taux de marché du FF en octobre 1974).

La « Statistique Générale » publiée par l'EUROSTAT donne d'autres explications et d'autres rapports, tels que le taux de conversion du DTS en Eur.

(1) Depuis le Smithsonian agreement de décembre 1971 et jusqu'en mars 1973 : la monnaie de référence par rapport à laquelle la marge de $\pm 2,25\%$ était respectée était le dollar US. De ce fait, entre deux monnaies autres que le dollar, la marge instantanée pouvait atteindre 4,5%.

Par ailleurs, des accords plus restrictifs liaient entre elles certaines monnaies : accord européen d'avril 1972 sur le rétrécissement des marges pour les monnaies communautaires, la couronne suédoise et la couronne norvégienne (marge instantanée maximum de 2,25% obtenue par des interventions mutuelles entre la plus appréciée et la moins appréciée des monnaies participantes), accord Benelux pour le franc belge et le florin hollandais (marge instantanée maximum de 1,5%) : Une monnaie était considérée comme flottante à partir du moment où elle cessait de respecter les points d'intervention officiellement déclarés. C'est le cas des livres anglaise et irlandaise à partir du 23 juin 1972, de la lire italienne et du yen à partir du 14 février 1973.

A partir du 19 mars 1973 :

- Les pays membres des Communautés autres que le Royaume-Uni, l'Irlande et l'Italie ont décidé de continuer à respecter les accords européens plus restrictifs et de ne plus soutenir le cours du dollar. Le dollar est alors devenu, de fait, une monnaie flottante.
- Sont considérées comme non flottantes, les seules monnaies des pays qui respectent l'accord international le plus général resté depuis lors en vigueur, à savoir l'accord européen sur le rétrécissement des marges mentionné ci-dessus. Ces pays sont actuellement l'Allemagne, les Pays-Bas, la Belgique, le Luxembourg, le Danemark, la Suède et la Norvège; la France s'est retirée de l'accord le 21 janvier 1974, sa monnaie flotte depuis cette date.

(2) Si les calculs étaient effectués en tenant compte aussi des deux monnaies non communautaires participant à l'accord sur le rétrécissement des marges (NKr, SKr) les taux de marché que l'on obtiendrait resteraient très proches de ceux basés sur les monnaies communautaires, les différences éventuelles entre les deux séries de calculs étant de l'ordre de 3 pour mille.

(3) 1 DM = 0,310580 Eur = 1,826190 Ffr	1 Eur = 5,87993 Ffr	} 5,95 Ffr	} Ø: 1 Eur = 5,95 Ffr
1 Fb = 0,020552 Eur = 0,122801 Ffr	1 Eur = 5,97514 Ffr		
1 Flux. = 0,020552 Eur = 0,122801 Ffr	1 Eur = 5,97514 Ffr		
1 FI = 0,298056 Eur = 1,782390 Ffr	1 Eur = 5,98012 Ffr		
1 Dkr = 0,131956 Eur = 0,786430 Ffr	1 Eur = 5,95979 Ffr		
1 NKr = 0,145510 Eur = 0,860420 Ffr	1 Eur = 5,91232 Ffr		
1 SKr = 0,181787*Eur = 1,079059 Ffr	1 Eur = 5,93584 Ffr		

soit un taux de 1000 Ffr = 168,067 Eur.

Scopo della «Statistica mensile del commercio estero» è fornire con la massima tempestività possibile dati che permettano di seguire, nel breve periodo, l'andamento del commercio estero dei paesi delle CE e la posizione che le CE hanno nel commercio dei paesi terzi, a confronto di importanti concorrenti. La pubblicazione contiene pertanto anzitutto dei confronti fra periodi successivi, fatti per diversi tipi di dati globali, articolati ora secondo i paesi d'origine (di provenienza per gli Stati membri del Benelux, di spedizione per il Regno Unito) e, rispettivamente, di destinazione (di consegna, per il Regno Unito), ora per prodotti, oppure per zone o per categorie di prodotti. Per osservazioni più particolareggiate per i singoli paesi e prodotti, si rimandano i lettori alle «Tavole analitiche del commercio estero» pubblicate ogni anno.

A partire dal numero del maggio 1973, il presente bollettino contiene esclusivamente i dati mensili e trimestrali, mentre i dati annuali vengono pubblicati in appositi annuari o in supplementi al bollettino stesso.

I dati indicati riguardano generalmente il commercio speciale, in valore, considerando i prezzi cif per le importazioni e quelli fob per le esportazioni.

I paesi sono classificati per continenti, secondo la «nomenclatura dei paesi», seguendo approssimativamente la loro posizione geografica nell'ordine: da ovest ad est, da nord a sud. Il testo completo della nomenclatura dei paesi viene pubblicato ogni anno, nelle sei lingue della Comunità, come supplemento al presente bollettino. Salvo espressa indicazione contraria, l'abbreviazione CE designa la Comunità a nove. I raggruppamenti in «zone» sono quelli indicati nella «nomenclatura dei paesi» del 1975.

I prodotti sono classificati secondo la Classificazione Statistica e Tariffaria, per il commercio internazionale (CST), pubblicata per ora solo in quattro lingue comunitarie, in edizioni separate per ciascuna lingua.

Le statistiche della Repubblica federale di Germania comprendono il territorio di Berlino-Ovest; d'altra parte nelle statistiche del commercio estero della Repubblica federale di Germania non viene rilevato il commercio con la Repubblica Democratica Tedesca e con il settore orientale di Berlino.

Dal 1° gennaio 1971 i dati relativi alle importazioni dei Paesi Bassi in provenienza dall'UEBL sono elaborati sulla scorta dei dati relativi alle corrispondenti esportazioni dell'UEBL a destinazione dei Paesi Bassi, e viceversa, applicando il tasso di conversione di 1 000 Fb = 72,40 Fl, modificato in 1 000 Fb = 68,95 Fl a partire dal 17 settembre 1973.

Segni e abbreviazioni convenzionali

0	Il fenomeno non esiste
0 ⁺	Dato inferiore alla metà dell'unità indicata
0,0 ⁺	Dato inferiore alla metà dell'ultima decimale indicata
:	Dato non disponibile
∅	Media mensile
*	Stima dell'Eurostat
r	Dato riveduto
Mio	Milione
Mrd	Miliardo
kWh	Kilowattora
Eur	Unità di conto delle Comunità Europee = 0,888671 g d'oro fino
\$	Dollaro USA
EC-CE	Comunità Europee
EUR-6	Insieme dei primi sei paesi membri delle Comunità Europee
EUR-9	Insieme dei paesi delle Comunità Europee
Belg.-Lux.	UEBL — Unione Economica Belgo-Lussemburghese
EUROSTAT	Istituto Statistico delle Comunità Europee
CST	Classificazione Statistica e Tariffaria per il commercio internazionale
G	Commercio generale
N	Esportazione dei prodotti nazionali
NS	Non significativi

Indice

Pagina Tabella

I	Premessa, segni e abbreviazioni convenzionali
IV	Nomenclatura comune dei paesi
VI	Note e tabelle speciali pubblicate nei numeri precedenti

GRAFICI

1	Scambi intracomunitari
2	Commercio della CE per classe di prodotti

COMMERCIO DELLE COMUNITÀ EUROPEE (CE)

	1	Riepilogo generale del commercio per paesi :
4		Dati trimestrali: importazione, esportazione, bilancia commerciale
5		Dati mensili: Importazione
6		Esportazione
7		Bilancia commerciale
	2	Riepilogo generale del commercio per prodotti :
8		CE
		Paesi membri
	3	Indici :
12		Indice di volume
13		Indice del valore medio, termini dello scambio e rapporto dei volumi
	4	Evoluzione del commercio intra- e extra-CE :
14		Intra CE (EUR-9)
15		Extra CE (EUR-9)
16		Bilancia commerciale (EUR-9)
17		Intra e extra CE (EUR-6)
18		Intra CE per paesi membri

Pagina	Tabella	
	5	Evoluzione del commercio con le principali zone :
22		Paesi della classe 1
23		EFTA
24		Stati Uniti
25		Paesi della classe 2
26		EAMA
27		Africa non associata della classe 2
28		America centrale e del sud
29		Asia occidentale
30		Altri paesi della classe 2 (Estremo Oriente)
31		Europa orientale
	6	Commercio per origine e destinazione :
32		Cumulato
40		Mensile
	7	Evoluzione del commercio per classe di prodotti :
48		0,1 : Prodotti alimentari, bevande e tabacchi
50		3 : Combustibili
52		2,4 : Materie prime
54		7 : Macchine e apparecchi
56		5,6,8 : Altri prodotti industriali
58		5 : Prodotti chimici
60		6 : Articoli manufatti classificati per materie
62		8 : Articoli manufatti diversi
64	8	Commercio per prodotti, mensile
		COMMERCIO DEI PAESI TERZI
92	9	Evoluzione del commercio globale e con la CE (EUR-9) (paesi principali)
		TABELLE SPECIALI
		Vedasi, alla pagina VI, elenco delle tabelle speciali pubblicate nei numeri precedenti
		Supplemento : Commercio della CE per classi di prodotti e per principali paesi : Gennaio-settembre 1975
96		TASSO DI CONVERSIONE

Nomenclatura dei paesi 1975

Paesi Zone

EUROPA

Comunità Europee

001	001	Francia
002	001	Belgio-Lussemburgo
003	001	Paesi Bassi
004	001	Germania R.F. (incl. Berlino Ovest)
005	001	Italia (incl. San Marino)
006	001	Regno Unito
007	001	Irlanda
008	001	Danimarca

Resto dell'Europa

024	111	Islanda
025	112	Isole Faeroër
028	111	Norvegia
030	111	Svezia
032	112	Finlandia
036	111	Svizzera
038	111	Austria
040	111	Portogallo
042	112	Spagna
043	112	Andorra
044	112	Gibilterra
045	112	Città del Vaticano
046	112	Malta (incl. Gozo e Comino)
048	112	Jugoslavia
050	112	Grecia
052	112	Turchia
056	331	U.R.S.S.
058	331	Rep. Dem. di Germania e zona sovietica di Berlino
060	331	Polonia
062	331	Cecoslovacchia
064	331	Ungheria
066	331	Romania
068	331	Bulgaria
070	331	Albania

AFRICA

201	231	Africa Spagnola del Nord: Ceuta, Melilla, Provincia Sahara spagnolo
202	231	Isole Canarie
204	225	Marocco (incl. Ifni)
208	231	Algeria
212	225	Tunisia
216	231	Libia
220	231	Egitto
224	231	Sudan
228	221	. Mauritania
232	221	. Mali
236	221	. Alto Volta
240	221	. Niger
244	221	. Ciad
247	231	Isole del Capo Verde
248	221	. Senegal
252	231	Gambia
257	231	Guinea-Bissau (preced. Guinea portoghese)
260	231	Guinea
264	231	Sierra Leone
268	231	Liberia
272	221	. Costa d'Avorio
276	231	Ghana
280	221	. Togo
284	221	. Dahomey
288	231	Nigeria
302	221	. Camerun
306	221	. Rep. Centrafricana
310	231	Guinea equatoriale
311	231	San Tomé e Principe
314	221	. Gabon
318	221	. Repubblica popolare del Congo (Brazzaville)
322	221	. Zaire (preced. Congo Kinshasa)
324	221	. Rwanda
328	221	. Burundi
329	224	. Isola Sant'Elena (incl. Ascensione, Gough, Tristan da Cunha)
330	231	Angola (incl. Cabinda)
334	231	Etiopia
338	223	. Territorio francese degli Afars e degli Issas

Paesi Zone

342	221	. Somalia
346	225	. Kenia
350	225	. Uganda
352	225	. Tanzania (Tanganica, Zanzibar, Pemba)
355	224	. Seychelles (incl. isole Amiranti)
357	224	. Territori britannici dell'Oceano Indiano (isole Chagos, isola Desroches)
366	231	Mozambico
370	221	. Madagascar
372	222	. Riunione
373	224	. Maurizio
376	223	. Arcipelago delle Comore
378	231	Zambia (preced. Rhodesia del Nord)
382	231	Rhodesia (preced. Rhodesia del Sud)
386	231	Malawi (preced. Niassaland)
390	199	Repubblica Sudafricana (incl. Africa del Sud-Ovest)
391	231	Botswana
393	231	Ngwane (Swaziland)
395	231	Lesotho

AMERICA

400	115	Stati Uniti d'America (incl. Portorico)
404	115	Canada
406	222	. Groenlandia
408	223	. S. Pierre e Miquelon
412	241	Messico
413	224	. Isole Bermude
416	241	Guatemala
421	224	. Belize
424	241	Honduras
428	241	El Salvador
432	241	Nicaragua
436	241	Costarica
440	241	Panama
444	241	Zona del Canale di Panama
448	241	Cuba
452	241	Haiti
453	224	. Bahamas
454	224	. Isole Turks e Caicos
456	241	Rep. Dominicana
457	241	Isole Vergini degli Stati Uniti
458	222	. Guadalupa
462	222	. Martinica
463	224	. Isole Cayman
464	241	Gamaica
469	241	Barbados
470	224	. Indie occidentali (Stati associati delle Indie occidentali, isole Vergini britanniche, Monserrat)
472	241	Trinidad e Tobago
474	223	Aruba
478	223	Curaçao
480	241	Colombia
484	241	Venezuela
488	241	Guiana (preced. britannica)
492	223	. Surinam
496	222	. Guiana francese
500	241	Ecuador
504	241	Perù
508	241	Brasile
512	241	Cile
516	241	Bolivia
520	241	Paraguay
524	241	Uruguay
528	241	Argentina
529	224	. Isole Falkland

ASIA

600	251	Cipro
604	251	Libano
608	251	Siria
612	251	Irak
616	251	Iran
620	299	Afganistan
624	251	Israele
628	251	Giordania
632	251	Arabia Saudita
636	251	Kuwait
640	251	Bahreïn
644	251	Qatar

Nomenclatura dei paesi 1975

Paesi	Zone		Paesi	Zone	
645	251	Dubai			
646	251	Abu Dhabi			
648	251	Sharjah, Ajman, Umm al Qaiwain, Ras al Khaimah, Fujairah	800	199	Australia
649	251	Oman (preced. Sultanato di Mascate ed Oman)	801	299	Nuova Guinea (australiana) e Papuasias
652	251	Yemen	802	299	Territori amministrati dall'Australia (Isole Cocos [Keeling], isola Christmas, isole Heard e McDonald, isola Norfolk)
652	251	Yemen (Yemen del Nord)			
656	251	Repubblica democratica popolare del Yemen (Yemen del Sud)	803	299	Nauru
662	299	Pakistan	804	199	Nuova Zelanda
664	299	India	808	299	Isole del Pacifico amministrate dagli Stati Uniti d'America
666	299	Bangladesh	809	223	. Nuova Caledonia e dipendenze
667	299	Maldiva	811	223	. Isole Wallis e Futuna
669	299	Sri Lanka (Ceylon)	812	224	. Oceania britannica
672	299	Nepal	813	299	Isole Niue e Tokelau
673	299	Sikkim	815	299	Figi
675	299	Bhutan	816	223	. Nuove Ebridi
676	299	Unione Birmana	817	299	Tonga
680	299	Thailandia (Siam)	819	299	Samoa occidentali
684	299	Laos	821	299	Isole Cook (escl. isola Niue)
688	399	Vietnam del Nord	822	223	. Polinesia francese
692	299	Vietnam del Sud			
696	299	Cambogia (Repubblica Khmer)			
700	299	Indonesia			
701	299	Malaysia (Malesia, Sabah, Sarawak)			
703	224	. Brunei			
704	299	Timor portoghese			
706	299	Singapore			
708	299	Filippine			
716	399	Mongolia, Rep. popolare di			
720	399	Cina, Repubblica popolare (incl. Tibet, Manciuria)			
724	399	Corea del Nord			
728	299	Corea del Sud	950	900	Provviste e dotazioni di bordo
732	199	Giappone	954	900	Diversi n.n.a., regioni polari
736	299	Taiwan (Formosa)	958	900	Origini e destinazioni indeterminate
740	299	Hong Kong	962	900	Punti e depositi franchi
743	299	Macao	977	900	Segreto

AUSTRALIA E OCEANIA

DIVERSI

Zone economiche

Abbreviazione

(Il codice qui sotto identifica nella nomenclatura dei paesi i paesi che appartengono ad ogni zona)

	MONDE	Totale generale dei paesi d'origine o di destinazione
001	INTRA-CE	Stati membri delle CE (metropolitani)
002	EXTRA-CE	Totale generale meno i territori metropolitani delle CE
100	CLASSE 1	Paesi della classe 1 (paesi terzi occidentali industrializzati)
111	AELE	Paesi dell'Associazione Europea di Libero Scambio (EFTA)
112	AUT. EUR. OCCID.	Altri paesi dell'Europa occidentale
115	AMÉRIQUE NORD	Stati Uniti d'America e Canada
199	AUT. CLASSE 1	Repubblica Sudafricana, Giappone, Australia e Nuova Zelanda
200	CLASSE 2	Paesi della classe 2 (paesi in via di sviluppo)
220	AOM	Insieme composto da: EAMA, DOM, TOM e altri Territori d'Oltremare associati alle CE
221	EAMA	Stati africani e malgascio associati
222	DOM	Dipartimenti d'Oltremare delle CE
223	TOM	Territori d'Oltremare associati alle CE
224	NOUVEAUX TOM	Nuovi Territori d'Oltremare associati alle CE
225	AUTRES AOM	Altri Territori d'Oltremare associati alle CE
231	AUT. AFRIQUE	Altri paesi d'Africa
241	AMÉRIQUE C. SUD	Paesi dell'America centrale e del sud n.n.a.
251	ASIE OCCIDENT.	Paesi dell'Asia occidentale
299	AUT. CLASSE 2	Altri paesi della classe 2
300	CLASSE 3	Paesi della classe 3
331	EUROPE ORIENT.	Paesi europei del blocco sovietico, compresa l'URSS
399	AUT. CLASSE 3	Cina R.P., Vietnam del Nord, Mongolia R.P. e Corea del Nord
900	DIVERS NON CL.	Diversi n.n.a.

Note

Tabella	Note
1	1 — = Eccedente all'importazione
	2 Il commercio della Germania (RF) con la Repubblica democratica tedesca e il settore sovietico di Berlino, che figura in calce alla tabella, è escluso in tutti gli altri dati relativi al commercio della Germania (RF) e delle CE della presente pubblicazione
2	1 I totali per divisioni (2 cifre CST) non comprendono il commercio dei Paesi Bassi con il Belgio ed il Lussemburgo
4	4 — = Eccedente all'importazione
	2 Sulla base delle importazioni
5	1 Vedere nota 2 della tabella 1
7	1 Escluso il commercio dei Paesi Bassi con il Belgio ed il Lussemburgo
	2 I dati mensili non includono i dati confidenziali

Tabelle speciali

pubblicate nei numeri precedenti

	Anno	N.	
Commercio dei paesi della CE per categorie di prodotti, zona, origine e destinazione	Gennaio-marzo e gennaio-giugno 1975	1975	11
	Gennaio-dicembre 1973/1974	1975	9
	Gennaio-dicembre 1972	1973	5
	Gennaio-settembre 1972	1973	1
	Gennaio-giugno 1972	1972	10
	Gennaio-marzo 1972	1972	7
Commercio dei paesi della CE per categorie economiche di prodotti e per zone	1971	10	
	1970	7	
Commercio dei paesi della CE per rami di produzione	1972	6	
	1971	10	
Aliquota CE e del partner principale extra-CE nel commercio di ciascun paese	1973	11	
	1971	7	
Commercio estero dei prodotti agricoli della CE :			
A: Riepilogo dell'evoluzione 1969-1972	1973	12	
	Riepilogo dell'evoluzione 1967-1970	1972	4
B: Principali categorie di prodotti	1975	2	
	1973	12	
	1972	9	
C: Prodotti soggetti ai regolamenti della politica agricola comune	1972	7	
	1972	6	
	1972	4	
Esportazione dei principali prodotti di base	1971	6	
	1970	2	
Evoluzione delle esportazioni dei paesi terzi verso le CE e verso il resto del mondo	1972	9	
	1971	12	
	1970	8	
Evoluzione del commercio CE con i suoi principali partner extra-CE	1970	4	
Evoluzione del commercio intra- ed extra-CE degli Stati membri, risultati trimestrali cumulati	1972	4	
	1971	3	
	1970	5	
Evoluzione del commercio CE con gli Associati	1972	6	
	1970	6	
Commercio CE per capitoli e sezioni della Nomenclatura Doganale di Bruxelles	1972	4	
	1970	5	

Nota esplicativa della tabella dei tassi di conversione delle monete nazionali in Eur, utilizzati nelle statistiche dell'EUROSTAT

La conversione in Eur dei dati espressi in moneta nazionale era sinora operata sulla base delle parità o dei corsi centrali dichiarati al FMI. Questo metodo continua ad essere valido per le monete non fluttuanti, per le quali il corso centrale è rappresentativo del corso di mercato. Il corso centrale di queste monete è infatti « difeso » da interventi delle autorità monetarie che mantengono il corso di mercato, nei confronti di una determinata valuta o di un gruppo di valute (1), entro una fascia di fluttuazione del 2,25% in più o in meno rispetto al corso di riferimento. Il corso di riferimento tra due monete è ottenuto calcolando il rapporto dei loro corsi centrali.

Per le monete fluttuanti, cioè quelle il cui tasso di mercato non è più mantenuto dalle autorità monetarie entro i limiti del 2,25% in più o in meno rispetto al corso di riferimento, si è dovuto ricorrere al metodo di calcolo esposto qui di seguito.

Il tasso di conversione in Eur per le monete fluttuanti e per quelle non fluttuanti è fornito dalla tabella e si presenta nel modo seguente :

- per ogni moneta non flutuante è riportato il corso centrale dichiarato al FMI, espresso in Eur (1 Eur = 0,888671 g di oro fino);
- per ogni moneta flutuante è riportato il corso di mercato espresso in Eur.

Per determinare questo corso :

- si calcola per ogni unità di moneta comunitaria non flutuante (DM, Fb, Flux, Fl, DKr) (2) :
 - * il suo controvalore al corso centrale in Eur
 - * il suo controvalore al corso di mercato in unità di moneta flutuante;
- dal rapporto di tali controvalori si deduce successivamente, a partire da ogni moneta non flutuante, un corso di mercato tra Eur e moneta flutuante;
- la media aritmetica semplice dei corsi di mercato ottenuti a partire da ogni moneta non flutuante fornisce il corso di mercato medio tra Eur e moneta flutuante.

Per eliminare le variazioni di piccola entità, nell'esprimere i corsi di mercato delle monete fluttuanti, si sono utilizzate solo tre cifre significative (nella nota 3 in calce è riportato un esempio numerico di questo metodo, concernente il corso di mercato del FF dell'ottobre 1974).

Ulteriori chiarimenti e relazioni, ad esempio il saggio di conversione dei DSP in Eur, si trovano nel fascicolo EUROSTAT «Statistiche generali».

(1) Dallo «Smithsonian Agreement» del dicembre 1971 fino al marzo 1973: la moneta di riferimento in rapporto alla quale il margine di $\pm 2,25\%$ endava rispettato, era il dollaro U.S.A. Lo scarto istantaneo tra due monete diverse dal dollaro poteva pertanto raggiungere il 4,5%.

Inoltre, alcune monete erano legate tra di loro da accordi più restrittivi: Accordo europeo dell'aprile 1972 sulla riduzione degli scarti fra le monete comunitarie, la corona svedese e la corona norvegese (scarto istantaneo massimo del 2,25% mantenuto tramite interventi reciproci tra la più apprezzata e la meno apprezzata delle monete partecipanti), accordo Benelux per il franco belga ed il fiorino olandese (scarto istantaneo massimo dell'1,5%). Una moneta veniva considerata flutuante dal momento in cui non rispettava più i punti d'intervento ufficialmente dichiarati: ciò è avvenuto per le sterline inglese ed irlandese a partire dal 23 giugno 1973, per la lira italiana e per lo yen a partire dal 14 febbraio 1973.

Dal 19 marzo 1973:

- I Paesi membri della Comunità eccetto il Regno Unito, l'Irlanda e l'Italia decidono di non sostenere più il corso del dollaro, pur continuando a rispettare gli accordi europei più restrittivi. Il dollaro diventa quindi di fatto una moneta flutuante.
- Sono considerate non fluttuanti solo le monete dei paesi che rispettano l'accordo internazionale più generale da allora in vigore, cioè l'accordo europeo sulla riduzione dei margini di fluttuazione. Tali paesi sono attualmente la Germania, i Paesi Bassi, il Belgio, il Lussemburgo, la Danimarca, la Svezia e la Norvegia; la Francia si è ritirata dall'accordo il 21 gennaio 1974 e da allora la sua moneta fluttua.

(2) Effettuando i calcoli tenendo conto anche delle due monete non comunitarie che partecipano all'accordo sulla riduzione dei margini di fluttuazione (Nkr, Skr), si otterrebbero tassi di mercato molto vicini a quelli basati sulle sole monete comunitarie: le differenze tra due serie di calcoli sono infatti dell'ordine del 3 per mille.

(3) 1 DM = 0,310580 Eur = 1,826190 Ffr	1 Eur = 5,87993 Ffr	} 5,95 Ffr	} Ø: 1 Eur = 5,95 Ffr
1 Fb = 0,020552 Eur = 0,122801 Ffr	1 Eur = 5,97514 Ffr		
1 Flux = 0,020552 Eur = 0,122801 Ffr	1 Eur = 5,97514 Ffr		
1 Fl = 0,298056 Eur = 1,782390 Ffr	1 Eur = 5,98012 Ffr		
1 DKr = 0,131956 Eur = 0,786430 Ffr	1 Eur = 5,95979 Ffr		
1 Nkr = 0,145510 Eur = 0,860420 Ffr	1 Eur = 5,91232 Ffr		
1 Skr = 0,181787 Eur = 1,079059 Ffr	1 Eur = 5,93584 Ffr		

Da quanto sopra risulta il seguente corso: 1000 Ffr = 168,067 Eur.

De „Maandstatistiek van de buitenlandse handel” dient tot bevordering van een zo snel mogelijke voorlichting over de ontwikkeling op korte termijn van de buitenlandse handel van de landen van de Europese Gemeenschap alsmede over de positie van de Europese Gemeenschap ten opzichte van andere belangrijke handelspartners in de handel met derde landen. In deze publikatie wordt daarom in het bijzonder de nadruk gelegd op de vergelijking van opeenvolgende perioden voor verschillende soorten globale gegevens naar het land van oorsprong (voor de Benelux-landen het land van herkomst, voor het Verenigd Koninkrijk het land van verzending) en het land van bestemming (Verenigd Koninkrijk het land van ontvangst), naar produkten of zones en naar produktencategorieën. Voor een gedetailleerde beschouwing naar produkt en land wordt de lezer verwezen naar de jaarlijkse publikatie „Analytische tabellen van de buitenlandse handel”.

Met ingang van het bulletin van mei 1973 worden nog slechts de resultaten per maand en per kwartaal gepubliceerd, terwijl de jaarcijfers in speciale jaarboeken of supplementen op het maandelijks bulletin worden gepubliceerd.

In het algemeen wordt de waarde van de speciale handel gegeven waarbij bij invoer wordt uitgegaan van de cif-waarde en bij uitvoer van de fob-waarde.

De landen zijn overeenkomstig de „landenlijst” ingedeeld naar werelddelen en geografische ligging ongeveer in de volgorde west-oost, noord-zuid. De volledige tekst van deze nomenclatuur verschijnt eenmaal per jaar als bijlage bij deze publikatie in de zes talen van de Gemeenschap. Indien niet uitdrukkelijk anders vermeld wordt met „EG” de Gemeenschap der Negen bedoeld. De samenstelling der zones is dezelfde als die welke voorkomt in de „landenlijst” van 1975.

De produkten zijn overeenkomstig de „Internationale Goederennomenclatuur voor de buitenlandse handel (CST)” geclassificeerd, die in vier talen van de Gemeenschap is gepubliceerd.

Bij de statistieken van de Bondsrepubliek Duitsland is het gebied van West-Berlijn begrepen. De handel met de DDR en Berlijn-Oost is niet in de handelsstatistieken van de Bondsrepubliek Duitsland begrepen.

Sedert 1 januari 1971 worden de gegevens over de invoer van Nederland uit de BLEU aan de hand van de gegevens over de uitvoer van de BLEU naar Nederland en omgekeerd opgesteld, en wel tegen de wisselkoers van Fb 1000 = Fl 72,40, en vanaf 17.9.73 tegen de koers Fb 1000 = Fl 68,95.

Tekens en afkortingen

0	Nul
0 ⁺	Minder dan de helft van de gebruikte eenheid
0,0 ⁺	Minder dan de helft van de laatste gebruikte decimaal
:	Geen gegevens beschikbaar
Ø	Maandgemiddelde
*	Schatting van Eurostat
r	Herzien cijfer
Mio	Miljoen
Mrd	Miljard
kWh	Kilowattuur
Eur	Rekeneenheid van de Europese Gemeenschappen = 0,888671 gr fijn goud
\$	US dollar
EC-CE	Europese Gemeenschap
EUR-6	Totaal van de zes eerste Lid-Staten van de EG
EUR-9	Totaal van de Lid-Staten van de EG
Belg.-Lux.	BLEU — Belgisch-Luxemburgse Economische Unie
EUROSTAT	Bureau voor de Statistiek der Europese Gemeenschappen
CST	Classificatie voor Statistiek en Tarief van de internationale handel
G	Algemene handel
N	Uitvoer van de nationale goederen
NS	Onbeduidend

Inhoudsopgave

Blz.	Tabel
I	Voorafgaande opmerkingen, tekens en afkortingen
IV	Landenlijst
VI	Voetnoten en vroeger verschenen bijzondere overzichten

GRAFIEKEN

1	Intracommunautaire handel
2	Handel van de EG volgens goederenklassen

HANDEL VAN DE EUROPESE GEMEENSCHAPPEN (EG)

	1	Algemeen overzicht van de handel volgens landen :
4		Trimestrieel : Invoer, uitvoer, handelsbalans
5		Maandelijks : Invoer
6		Uitvoer
7		Handelsbalans
	2	Algemeen overzicht van de handel volgens goederen :
8		EG
		Lid-Staten
	3	Indexcijfers :
12		Hoeveelheidsindexcijfers
13		Indexcijfers van de gemiddelde waarde, van de ruilvoet en van de volumeverhouding
	4	Ontwikkeling van de handel intra- en extra-EG
14		Intra-EG (EUR-9)
15		Extra-EG (EUR-9)
16		Handelsbalans (EUR-9)
17		Intra- en extra-EG (EUR-6)
18		Intra-EG, handel volgens de Lid-Staten

Blz.	Tabel
	5 Ontwikkeling van de handel met de belangrijkste gebieden :
22	Klasse 1
23	EVA
24	Verenigde Staten van Amerika
25	Landen van de Klasse 2
26	GASM
27	Niet-geassocieerde Afrikaanse gebieden van de Klasse 2
28	Midden- en Zuid-Amerika
29	West-Azië
30	Andere landen van de Klasse 2 (Verre Oosten)
31	Oost-Europa
	6 Handel volgens oorsprong en bestemming :
32	Cumulatief
40	Maandelijks
	7 Ontwikkeling van de handel volgens goederenklassen :
48	0,1: Voedingswaren, dranken en tabak
50	3: Brandstoffen
52	2,4: Grondstoffen
54	7: Machines en voertuigen
56	5,6,8: Andere industriële goederen
58	5: Chemische producten
60	6: Fabrikaten, gerangschikt naar de grondstof
62	8: Diverse fabrikaten, n.e.g.
64	8 Handel volgens goederen, maandelijks
	 HANDEL VAN DE DERDE LANDEN
92	9 Ontwikkeling van de totale handel en van de handel met de EG (EUR-9) (voornaamste derde landen)
	 BIJZONDERE OVERZICHTEN
	Op blz. VI is een lijst opgenomen van in vorige nummers verschenen bijzondere overzichten
	Bijlage : De EG-handel volgens goederenklassen en volgens voornaamste landen : Januari-september 1975
96	 OMREKENINGSKOERSEN

Landen	Zones		Landen	Zones	
645	251	Dubai			
646	251	Abu Dhabi			
648	251	Sharjah, Ajman, Umm al Qaiwain, Ras al Khaimah, Fujairah	800	199	Australië
649	251	Oman (voormalig Sultanaat van Maskat en Oman)	801	299	Nieuw-Guinea (Australisch-) en Papoea
652	251	Jemen	802	299	Gebieden beheerd door Australië (Kokos- [Keeling-] eilanden, Christmas-eiland, Heard- en McDonald-eilanden, Norfolk-eiland)
652	251	Jemen (Noord-Jemen)			
656	251	Democratische Volksrepubliek Jemen (Zuid-Jemen)	803	299	Nauroe
662	299	Pakistan	804	199	Nieuw-Zeeland
664	299	India	808	299	Eilanden in de Pacific beheerd door de VS van Amerika
666	299	Bangladesh			
667	299	Malediven	809	223	. Nieuw-Caledonië en onderhorigheden
669	299	Sri Lanka (Ceylon)	811	223	. Wallis- en Futuna-eilanden
672	299	Nepal	812	224	. Brits Oceanië
673	299	Sikkim	813	299	Niue- en Tokelaoe-eilanden
675	299	Bhoetan	815	299	Fidzji
676	299	Birma	816	223	. Nieuwe Hebriden
680	299	Thailand (Siam)	817	299	Tonga
684	299	Laos	819	299	West-Samoa
688	399	Noord-Vietnam	821	299	Cook-eilanden (m.u.v. Niue-eiland)
692	299	Zuid-Vietnam	822	223	. Frans-Polynesie
696	299	Cambodja (Republiek Khmer)			
700	299	Indonesië			
701	299	Malaysia (Maleise Federatie, Sabah, Sarawak)			
703	224	. Brunei			
704	299	Portugees Timor			
706	299	Singapore			
708	299	Filippijnen			
716	399	Mongolië, Volksrepubliek			
720	399	Volksrepubliek China (m.i.v. Tibet, Mantsjoerije)	950	900	Boordprovisie en -benodigdheden alsmede bunker-materiaal
724	399	Noord-Korea			
728	299	Zuid-Korea	954	900	Verscheidene n.e.g., poolgebieden
732	199	Japan	958	900	Onbepaalde oorsprong en bestemming
736	299	Taiwan (Formosa)	962	900	Vrijhavens
740	299	Hong-Kong	977	900	Geheim
743	299	Macao			

OVERIGE

Economische zones

Afkortingen

(De codenummers laten toe in de „Landenlijst” de landen te identificeren, die tot de verschillende zones behoren)

	MONDE	Algemeen totaal van de landen van oorsprong of bestemming
001	INTRA-CE	Lid-Staten van de EG (Moederlanden)
002	EXTRA-CE	Algemeen totaal min de Moederlanden van de EG
100	CLASSE 1	Landen van Klasse 1 (geïndustrialiseerde westerse derde landen)
111	AELE	Landen van de Europese Vrijhandelsassociatie
112	AUT. EUR. OCCID.	Andere West-Europese landen
115	AMÉRIQUE NORD	Verenigde Staten van Amerika en Canada
199	AUT. CLASSE 1	Republiek Zuid-Afrika, Japan, Australië en Nieuw-Zeeland
200	CLASSE 2	Landen van Klasse 2 (ontwikkelingslanden)
220	AOM	Totaal van EAMA, DOM, TOM en andere gebieden overzee geassocieerd met de EG
221	EAMA	Geassocieerde Afrikaanse staten en Madagascar
222	DOM	Departementen overzee van de Lid-Staten van de EG
223	TOM	Gebieden overzee geassocieerd met de EG
224	NOUVEAUX TOM	Nieuwe gebieden overzee geassocieerd met de EG
225	AUTRES AOM	Andere gebieden overzee geassocieerd met de EG
231	AUT. AFRIQUE	Andere Afrikaanse landen
241	AMÉRIQUE C. SUD	Landen van Midden- en Zuid-Amerika, n.a.g.
251	ASIE OCCIDENT.	Landen van West-Azië
299	AUT. CLASSE 2	Andere landen van Klasse 2
300	CLASSE 3	Landen van Klasse 3
331	EUROPE ORIENT.	Europese landen van het Sovjetblok, hieronder begrepen de USSR
399	AUT. CLASSE 3	Volksrepubliek China, Noord-Vietnam, Volksrepubliek Mongolië en Noord-Korea
900	DIVERS NON CL.	Overige, n.a.g.

Tabel	Noot	
1	1	- = Invoerschot
	2	De handel van Duitsland (BR) met de Duitse Democratische Republiek en met Oost-Berlijn, waarvan de cijfers onderaan de tabel zijn vermeld, is in alle andere gegevens van deze publikatie betreffende de handel van Duitsland (BR) en de EG niet begrepen
2	1	In het totaal per afdeling (2 cijfers CST) is de handel van Nederland met België-Luxemburg niet begrepen
4	1	- = Invoerschot
	2	Op basis van de invoer
5	1	Zie noot 2 van de tabel 1
7	1	Met uitzondering van de handel van Nederland met België-Luxemburg
	2	In de maandgegevens zijn de vertrouwelijke gegevens niet begrepen

Bijzondere overzichten

verschenen in de vorige nummers

	Jaar	Nr.
Handel van de landen van de EG naar groepen van produkten, gebieden en naar oorsprong en bestemming	Januari-maart en januari-juni 1975	1975 11
	Januari-december 1973/1974	1975 9
	Januari-december 1972	1973 5
	Januari-september 1972	1973 1
	Januari-juni 1972	1972 10
	Januari-maart 1972	1972 7
Handel van de landen van de EG naar economische categorieën van de produkten en naar gebieden	1971	10
	1970	7
Handel van de landen van de EG naar produktietakken	1972	6
	1971	10
Aandeel van de EG en van de belangrijkste handelspartners buiten de EG in de handel van ieder land	1973	11
	1971	7
Buitenlandse handel van de EG in landbouwprodukten :		
A: Algemeen overzicht van de ontwikkeling 1969-1972	1973	12
	Algemeen overzicht van de ontwikkeling 1967-1970	1972 4
B: Voornaamste categorieën van produkten	1975	2
	1973	12
	1972	9
C: Produkten die onderworpen zijn aan de verordeningen van het gemeenschappelijk landbouwbeleid	1972	7
	1972	6
	1972	4
Uitvoer van belangrijke grondstoffen	1971	6
	1970	2
Ontwikkeling van de uitvoer van derde landen naar de EG en naar de overige landen van de wereld	1972	9
	1971	12
	1970	8
Ontwikkeling van de handel van de EG met de voornaamste handelspartners buiten de EG	1970	4
Ontwikkeling van de handel van de Lid-Staten intra- en extra-EG naar gecumuleerde kwartaalresultaten	1972	4
	1971	3
	1970	5
Ontwikkeling van de handel van de EG met de geassocieerde gebieden	1972	6
	1970	6
Handel van de EG naar hoofdstukken en afdelingen van het Gemeenschappelijk Douanetarief van Brussel	1972	4
	1970	5

Toelichting op de tabel betreffende de voor de statistieken van het EUROSTAT gebruikte koersen voor de omrekening van de nationale valuta's in Eur

De omrekening in Eur van de in nationale valuta's uitgedrukte cijfers geschiedde tot dusver op basis van de bij het IMF aangemelde pariteiten of spilkoersen. Deze methode blijft zinvol voor de niet-zwevende valuta's, waarvoor de spilkoers representatief is voor de marktcoers. De spilkoers van deze valuta's wordt immers „verdedigd“ door de interventies van de monetaire autoriteiten, welke de marktcoers ten opzichte van een bepaalde andere valuta — of ten opzichte van een bepaalde groep andere valuta's (1) — houden binnen een fluctuatiedebandbreedte van $\pm 2,25\%$ aan weerszijden van de referentiekooers. Als referentiekooers tussen twee valuta's neemt men de verhouding tussen hun spilkoersen.

Voor de zwevende valuta's, d.w.z. de valuta's waarvan de marktcoers niet door de monetaire autoriteiten wordt gehouden binnen een marge van $\pm 2,25\%$ aan weerszijden van de referentiekooers, moest men een andere berekening toepassen, welke in het onderstaande wordt uiteengezet.

De koersen voor de omrekening in Eur van de zwevende en niet-zwevende valuta's worden vermeld in de tabel, welke de volgende opzet heeft:

- Voor elke niet-zwevende valuta is de bij het IMF aangemelde spilkoers vermeld, uitgedrukt in Eur (1 Eur = 0,888671 g fijn goud).
- Voor elke zwevende valuta worden de marktcoersen, uitgedrukt in Eur, van de zwevende valuta's vermeld.

Om deze koersen te bepalen:

- berekent men voor elke niet-zwevende communautaire munteenheid (DM, Bfr, Luxfr, Dkr) (2):
 - * haar tegenwaarde in Eur volgens de spilkoers,
 - * haar tegenwaarde in de zwevende munteenheid volgens de marktcoers;
- uit de verhouding tussen deze tegenwaarden leidt men vervolgens via elke niet-zwevende valuta marktcoersen tussen Eur en de zwevende valuta af:
- het ongewogen rekenkundig gemiddelde van de reeks via de niet-zwevende valuta's verkregen marktcoersen levert de gemiddelde marktcoers tussen Eur en zwevende valuta op.

Ten einde geringe variaties uit te schakelen, werden voor het uitdrukken van de marktcoersen van de zwevende valuta's slechts drie significante cijfers aangehouden. (In voetnoot 3 hieronder wordt een cijfervoorbeeld gegeven van deze methode voor de berekening van de marktcoers van de Ffr in oktober 1974.)

Verdere toelichtingen en verhoudingen, b.v. de omrekeningskoers voor BTR in Eur, staan vermeld in de EUROSTAT-publikatie „Algemene Statistiek“.

(1) Sedert het Smithsonian agreement van december 1971 tot maart 1973 was de referentievaluta ten opzichte waarvan de marge van $\pm 2,25\%$ in acht werd genomen de US-dollar. Dientengevolge kon de marge op een bepaald tijdstip tussen twee andere valuta's 4,5% bereiken.

Voorts bestonden meer restrictieve overeenkomsten die een band legden tussen bepaalde valuta's: Europese overeenkomst van april 1972 inzake de vernauwing van de marges voor de communautaire valuta's, de Zweedse kroon en de Noorse kroon (maximaal verschil op een bepaald tijdstip 2,25%, dat in acht genomen werd door middel van wederzijdse interventies in de meest geapprecieerde en de minst geapprecieerde van de deelnemende valuta's); Benelux-overeenkomst voor de Belgische frank en de Nederlandse gulden (maximaal verschil op een bepaald tijdstip 1,5%). Een valuta werd geacht te zweven vanaf het ogenblik dat de officieel aangemelde interventiepunten niet meer in acht werden genomen. Dit is het geval voor het Engelse en Ierse pond vanaf 23 juni 1972, voor de Italiaanse lira en voor de yen vanaf 14 februari 1973.

Met ingang van 19 maart 1973:

- De Lid-Staten van de Gemeenschappen (met uitzondering van het Verenigd Koninkrijk, Ierland en Italië) hebben besloten de restrictievere Europese overeenkomsten te blijven naleven en de koers van de dollar niet meer te steunen. Dientengevolge is de dollar een zwevende valuta geworden.
- Als niet-zwevend worden uitsluitend beschouwd de valuta's van de landen die de sedertdien van kracht gebleven meest algemene internationale overeenkomst in acht nemen, te weten bovengenoemde Europese overeenkomst inzake de vernauwing van de marges. Deze landen zijn momenteel Duitsland, Nederland, België, Luxemburg, Denemarken, Zweden en Noorwegen; Frankrijk heeft zich uit het akkoord van 21 januari 1974 teruggetrokken en vanaf die datum is de munt van dit land zwevend.

(2) Indien bij de berekeningen ook de twee niet-communautaire valuta's die aan de overeenkomst inzake de margevernauwing deelnemen (Nkr, Zwkr) in aanmerking zouden zijn genomen, zouden de verkregen marktcoersen zeer weinig afwijken van die welke gebaseerd zijn op de communautaire valuta's; eventuele verschillen tussen de twee reeksen berekeningen hebben namelijk een orde van grootte van 3 per mille.

(3) 1 DM = 0,310580 Eur = 1,826190 Ffr	1 Eur = 5,87993 Ffr	} 5,95 Ffr	} Ø: 1 Eur = 5,95 Ffr
1 Bfr = 0,020552 Eur = 0,122801 Ffr	1 Eur = 5,97514 Ffr		
1 Luxfr = 0,020552 Eur = 0,122801 Ffr	1 Eur = 5,97514 Ffr		
1 Fl = 0,298056 Eur = 1,782390 Ffr	1 Eur = 5,98012 Ffr		
1 Dkr = 0,131956 Eur = 0,786430 Ffr	1 Eur = 5,95979 Ffr		
1 Nkr = 0,145510 Eur = 0,860420 Ffr	1 Eur = 5,91232 Ffr		
1 Zwkr = 0,181787 Eur = 1,079059 Ffr	1 Eur = 5,93584 Ffr		

Hieruit volgt de koers: 1000 Ffr = 168,067 Eur.

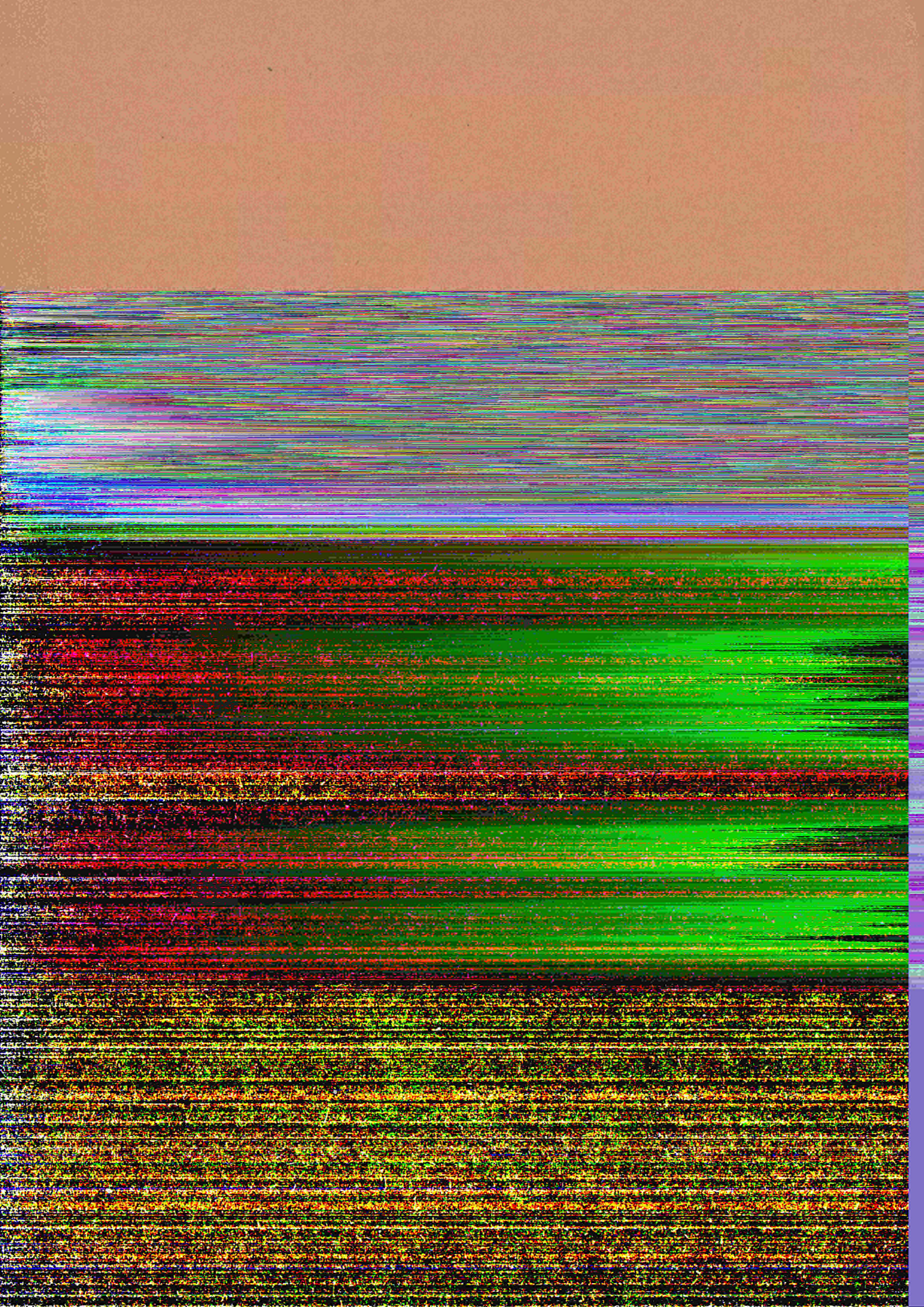

Echanges intracommunautaires

1974/1975

Intra - Community trade

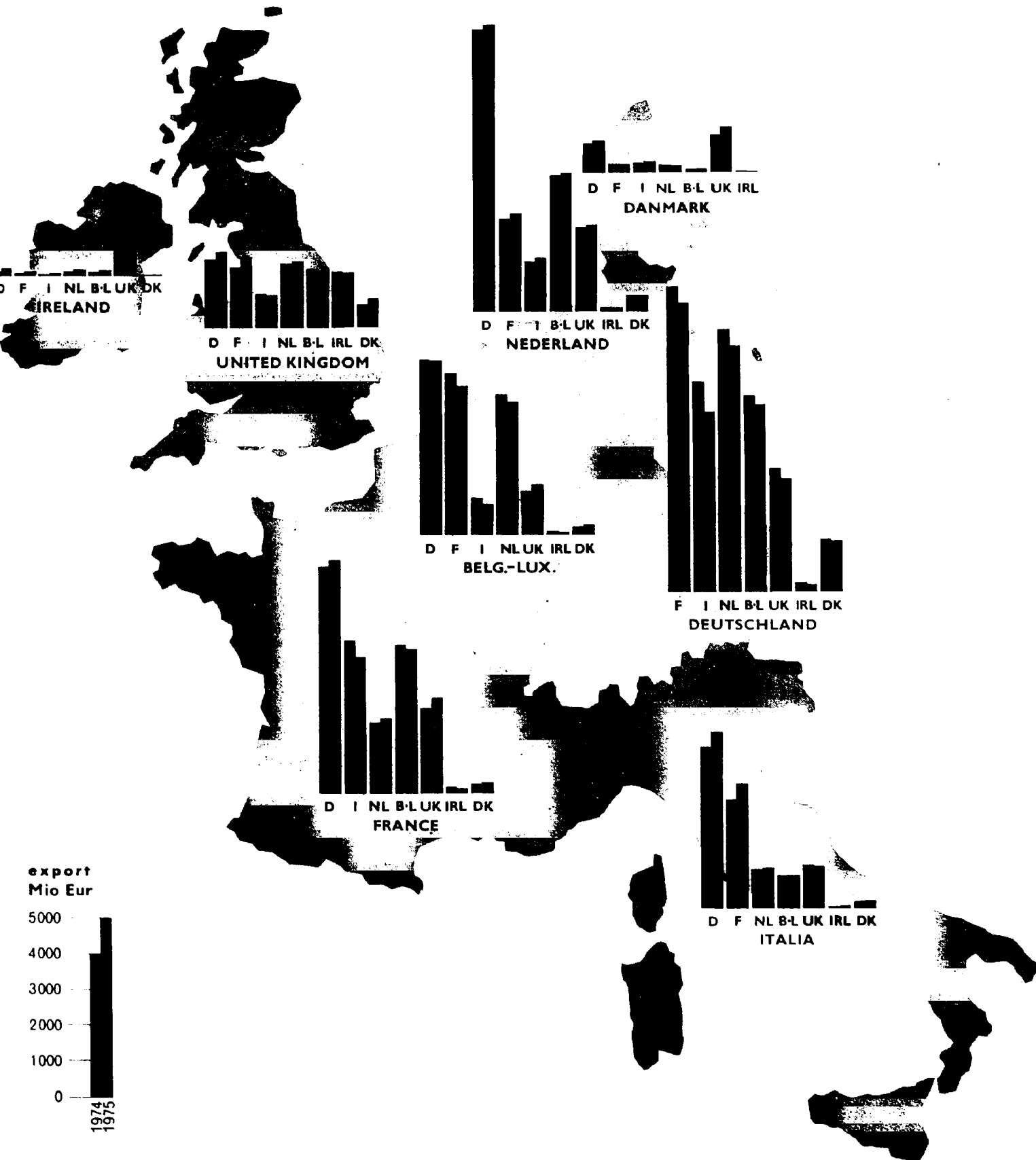

Commerce de la CE par classes de produits

0, 1: PRODUITS ALIMENTAIRES, BOISSONS ET TABACS

0, 1: FOOD, BEVERAGES AND TOBACCO

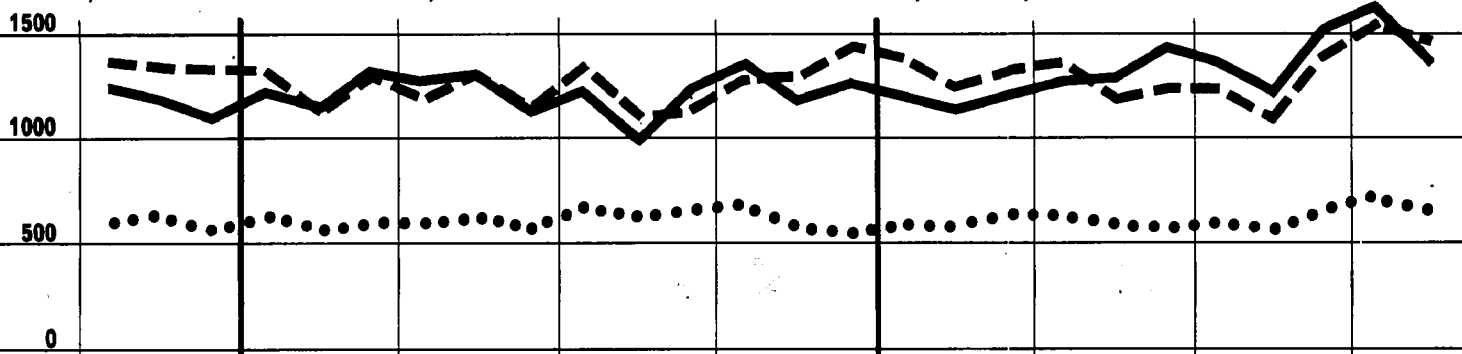

3: PRODUITS ENERGETIQUES

3: FUEL PRODUCTS

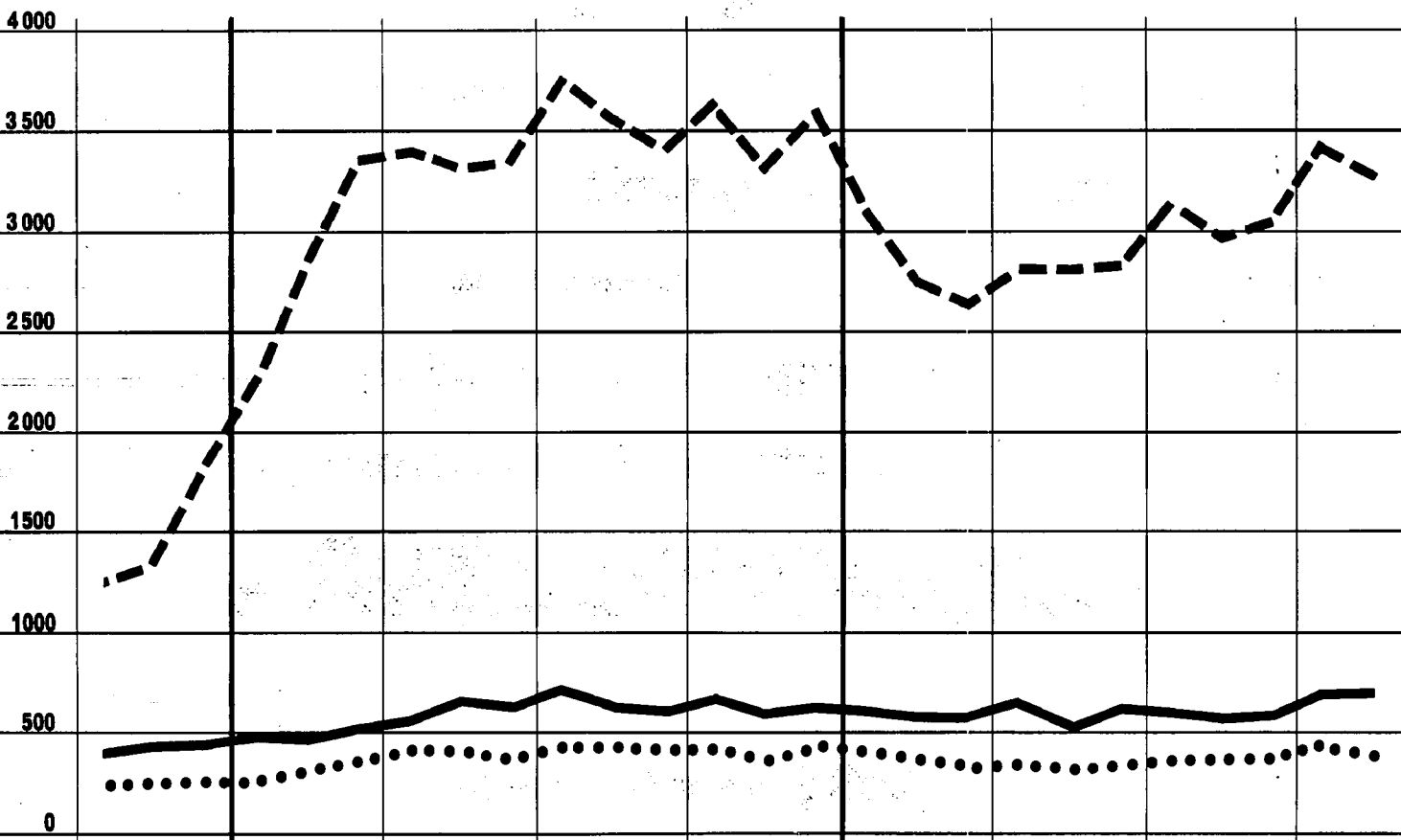

2, 4: MATIERES PREMIERES

2, 4: RAW MATERIALS

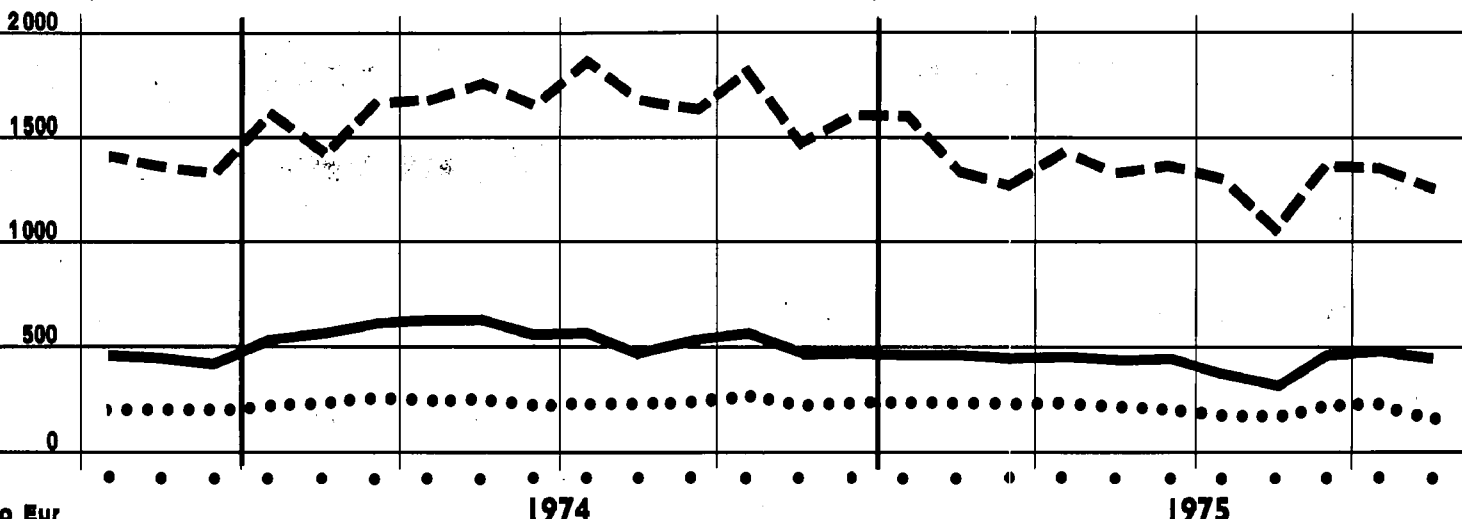

Mio Eur

1974

1975

— Import INTRA-CE/EC - - - Import EXTRA-CE/EC Export EXTRA-CE/EC

Trade of the EC by commodity classes

5: PRODUITS CHIMIQUES

5: CHEMICALS

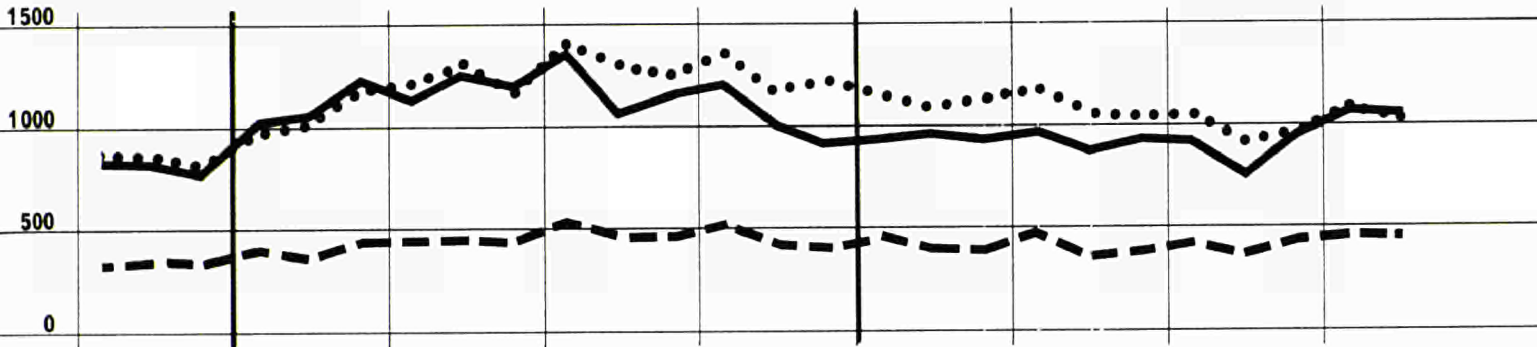

7: MACHINES ET MATERIEL DE TRANSPORT

7: MACHINERY AND TRANSPORT EQUIPMENT

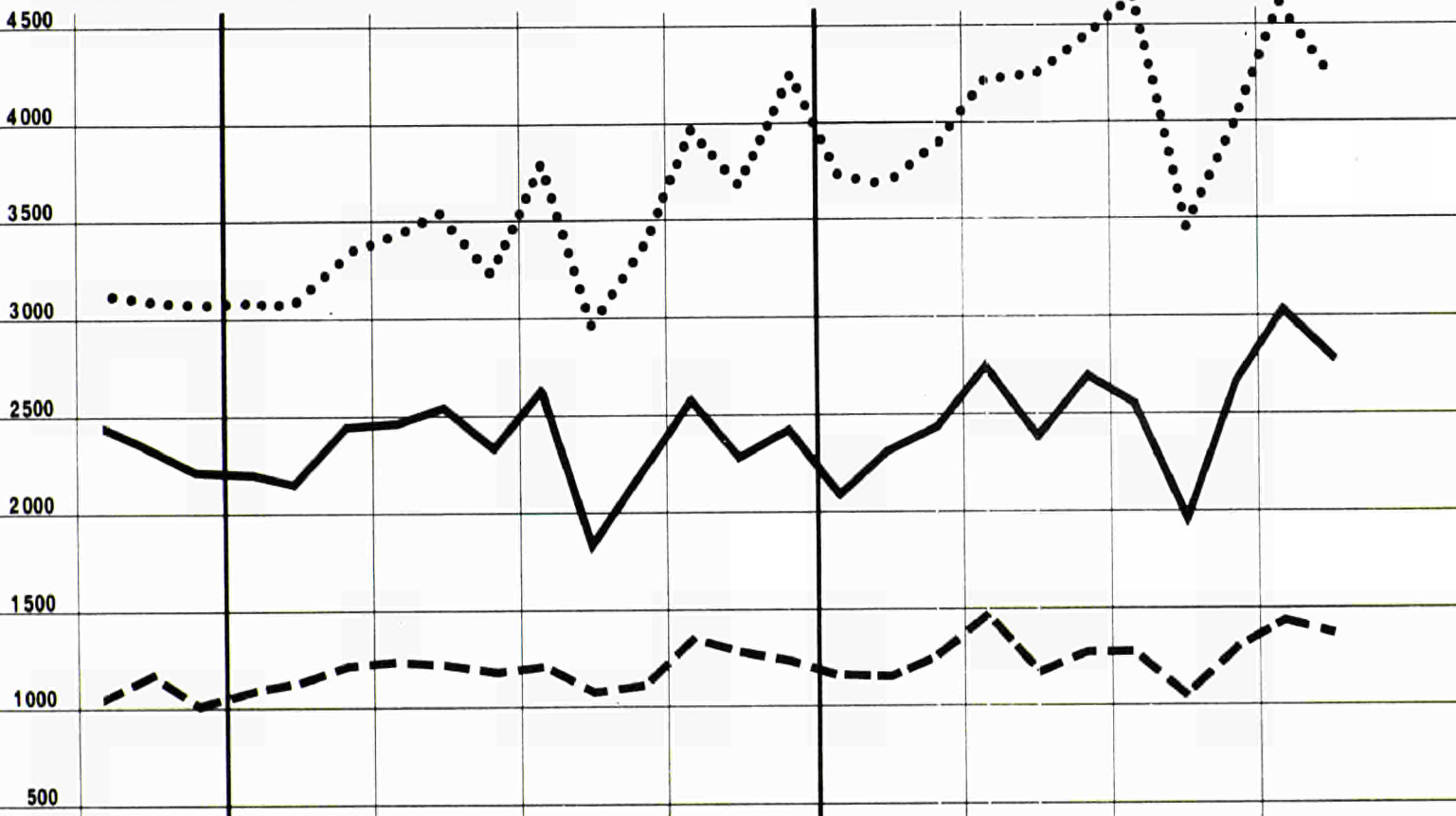

6, 8: AUTRES PRODUITS MANUFACTURES

6, 8: OTHER MANUFACTURED GOODS

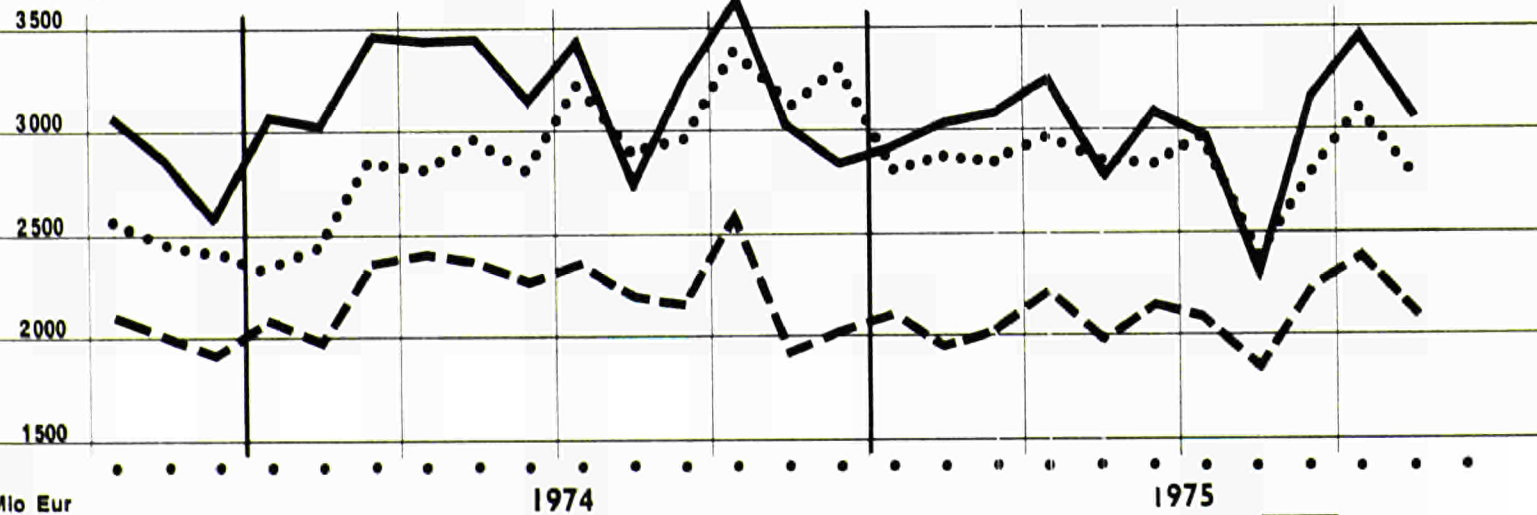

Mio Eur

1974

1975

RÉSUMÉ GÉNÉRAL du commerce de la CE par pays

TAB. 1

valeurs en Mio Eur

Origine resp. destination	Import				Export				Balance commerciale ¹⁾			
	1974	1975			1974	1975			1974	Trade balance ¹⁾		
		IV	I	II		III	IV	I		II	III	
	TOTAL GÉNÉRAL	60 002	54 041	56 047	54 590	58 691	53 537	56 357	53 246			
INTRA-CE (EUR-9)	27 962	25 843	27 453	26 010	28 619	26 147	27 539	26 164				
EXTRA-CE	32 040	28 197	28 594	28 580	30 072	27 390	28 818	27 082	- 1 969	- 753	223	- 1 499
Classe 1	14 811	13 751	14 037	13 423	16 848	14 498	14 609	13 706	2 037	747	572	283
AELE	4 648	4 206	4 220	4 267	6 584	5 989	5 945	5 493	1 936	1 783	1 724	1 226
Autres pays de l'Europe occidentale	2 051	1 771	1 720	1 612	3 321	3 105	3 261	2 848	1 270	1 334	1 541	1 236
Amérique du Nord	5 846	5 753	5 575	5 186	4 648	3 517	3 475	3 445	- 1 198	- 2 236	- 2 100	- 1 741
Autres pays de la classe 1	2 266	2 021	2 522	2 358	2 295	1 887	1 929	1 920	29	- 134	- 593	- 438
Classe 2	14 747	12 347	12 339	12 669	9 724	9 721	10 728	10 035	- 5 023	- 2 626	- 1 610	- 2 633
AOM	1 555	1 408	1 346	1 162	1 378	1 521	1 628	1 385	- 141	- 49	282	223
EAMA	828	760	717	600	651	653	708	573	- 177	- 107	9	- 27
DOM	61	51	67	59	147	137	159	155	86	86	92	97
TOM	130	119	108	124	133	101	105	93	3	- 18	3	- 31
Nouveaux TOM	74	59	70	93	79	78	81	76	5	19	10	- 17
Autres Associés d'Outre Mer	461	420	383	286	511	488	575	488	50	68	192	202
Autres pays africains	2 704	2 023	2 084	2 219	2 216	2 319	2 665	2 461	- 488	296	582	241
Amérique Centrale et du Sud	1 774	1 464	1 715	1 729	2 184	1 988	1 969	1 719	410	524	253	9
Asie occidentale	7 278	5 947	5 672	6 021	2 370	2 516	3 019	3 015	- 4 908	- 3 431	- 2 653	- 3 006
Autres pays de la classe 2	1 436	1 505	1 522	1 537	1 433	1 440	1 448	1 465	3	- 64	- 74	- 82
Classe 3²⁾	2 264	1 908	1 970	2 222	3 078	2 817	3 115	2 961	814	909	1 146	738
Europe orientale ²⁾	2 085	1 733	1 790	2 039	2 810	2 579	2 859	2 639	724	846	1 069	600
Autres pays de la classe 3	179	175	180	183	269	238	257	322	90	63	76	138
Divers non classés	218	191	249	267	422	355	365	380	204	163	116	113
Principaux pays :												
Norvège	591	561	514	877	731	761	837	713	140	200	324	164
Suède	1 684	1 530	1 481	1 294	1 926	1 729	1 745	1 529	242	198	264	235
Finlande	502	452	401	351	535	489	488	433	33	37	88	82
Suisse	1 450	1 319	1 408	1 259	2 309	2 022	1 899	1 849	859	703	492	590
Autriche	655	567	608	637	1 199	1 092	1 122	1 144	543	525	514	507
Portugal	244	216	191	189	377	352	308	219	133	136	117	30
Espagne	854	695	677	575	1 044	961	1 010	858	190	266	332	284
Yougoslavie	269	235	245	234	771	633	733	562	502	398	488	328
Grèce	253	258	255	305	460	559	470	479	207	301	216	174
Turquie	146	110	120	122	422	388	458	426	276	278	338	304
U.R.S.S.	915	724	773	864	1 044	983	1 209	1 233	129	260	436	369
République démocratique allemande ²⁾	117	98	103	106	119	86	98	102	1	- 12	5	4
Pologne	372	353	344	374	625	574	613	543	253	221	268	170
Tchécoslovaquie	208	175	189	190	278	222	234	228	70	47	45	39
Hongrie	187	134	142	163	274	258	236	201	87	124	94	38
Roumanie	227	205	195	291	302	311	287	197	75	106	92	93
Maroc	227	223	228	136	225	226	252	236	- 1	3	24	100
Algérie	449	359	469	496	647	658	644	632	198	298	174	136
Tunisie	123	90	77	74	153	154	207	144	30	63	130	70
Libye	781	482	507	658	450	455	486	460	- 331	- 27	21	198
Libéria	74	63	62	55	45	45	276	60	- 30	87	214	5
Côte-d'Ivoire	187	193	158	120	113	111	122	91	- 74	- 82	36	29
Nigéria	911	636	599	607	378	444	542	606	- 533	- 192	56	1
Zaire (anc. Congo-Kinshasa)	219	154	170	161	151	139	111	81	- 68	- 15	59	80
Zambie (anc. Rhodésie du Nord)	135	103	116	76	73	66	77	68	- 63	- 37	39	10
République d'Afrique du Sud	546	514	663	699	876	765	778	745	329	251	115	46
États-Unis d'Amérique	4 884	4 911	4 728	4 385	3 969	2 953	2 864	2 885	- 915	- 1 958	- 1 864	- 1 500
Canada	962	842	846	801	679	563	611	560	- 282	- 278	- 235	- 241
Mexique	98	92	75	62	252	208	268	210	153	116	193	148
Venezuela	230	143	214	183	232	187	246	279	2	45	33	96
Pérou	80	53	63	68	116	130	116	105	36	77	53	37
Brésil	571	419	539	609	658	576	541	493	88	157	2	116
Chili	116	113	130	123	76	60	74	39	- 40	- 53	- 56	- 85
Argentine	255	180	181	229	269	291	171	111	14	111	- 10	- 118
Liban	19	20	12	9	197	183	177	151	177	163	165	143
Irak	659	600	558	675	318	411	477	437	- 341	- 189	- 81	- 238
Iran	1 827	1 459	1 382	1 512	655	686	1 030	1 079	- 1 172	- 774	- 352	- 434
Israël	113	167	156	87	352	351	283	262	238	185	127	174
Arabie Saoudite	2 938	2 291	1 975	2 061	244	260	322	370	- 2 693	- 2 030	- 1 653	- 1 691
Koweït	815	625	669	567	134	121	140	137	- 681	- 504	- 530	- 430
Inde	220	192	210	247	217	302	262	249	- 60	110	52	2
Indonésie	108	95	98	92	167	185	193	159	60	90	95	67
Malaysia	184	166	168	157	125	99	120	99	- 60	- 67	- 47	- 58
Singapour	76	81	80	88	176	149	155	160	100	69	75	72
Chine, République populaire	156	150	158	153	224	216	229	291	68	66	71	138
Japon	1 171	997	1 227	1 116	589	491	519	530	- 582	- 506	- 708	- 586
Taiwan (Formose)	141	147	165	166	92	74	83	116	- 49	- 73	- 82	- 50
Hong-Kong	255	318	306	324	161	147	154	177	- 93	- 170	- 153	- 147
Australie	410	383	430	376	621	476	490	503	211	93	60	128
Nouvelle-Zélande	138	127	202	166	209	155	142	141	71	28	- 60	- 25
Commerce inter-zones²⁾	290	222	263	253	345	280	302	284	55	58	39	31

¹⁾ - = excédent d'importations.

²⁾ Le commerce de l'Allemagne (RF) avec la République démocratique allemande et le secteur soviétique de Berlin, figurant au bas du tableau, est exclu dans toutes les autres données de cette publication relatives au commerce de l'Allemagne (RF) et de la CE.

TAB. 1

GENERAL SUMMARY
of EC trade by country

import

value in Mio Eur

1974		1975											Origine Origin
N	D	J	F	M	A	M	J	J	A	S	O	N	
19 215	19 286	18 402	17 848	17 856	19 532	17 449	18 859	18 776	15 892	19 575	21 422	19 640	GRAND TOTAL
8 918	8 716	8 356	8 632	8 762	9 567	8 406	9 361	8 963	7 173	9 525	10 573	9 472	INTRA-EC (EUR-9)
10 297	10 570	10 046	9 016	9 094	9 965	9 043	9 499	9 812	8 719	10 050	10 649	10 169	EXTRA-EC
4 876	4 750	4 773	4 422	4 532	4 985	4 309	4 617	4 621	3 966	4 805	5 060	4 884	Class 1
1 497	1 467	1 371	1 407	1 411	1 457	1 292	1 440	1 601	1 155	1 502	1 580	1 494	EFTA
691	655	646	563	556	605	523	587	563	478	569	646	673	Other West European countries
1 955	1 910	2 017	1 828	1 907	2 005	1 744	1 799	1 735	1 577	1 868	1 970	1 921	North America
736	717	740	625	856	919	751	791	723	758	867	864	797	Other class 1 countries
4 656	4 981	4 563	3 897	3 873	4 191	4 079	4 094	4 320	4 020	4 338	4 818	4 398	Class 2
473	592	525	425	454	472	456	419	413	355	400	472	448	AOM
244	327	278	224	255	262	247	211	219	189	197	240	221	EAMA
20	19	18	15	17	21	19	28	27	17	15	26	21	DOM
35	57	43	41	35	32	40	38	42	43	39	47	48	TOM
24	26	28	18	11	16	21	34	31	21	41	55	37	New TOM
150	163	158	127	135	142	129	112	95	86	108	104	122	Other overseas affiliated countries
810	928	753	637	629	691	680	720	799	712	712	963	828	Other African countries
556	569	526	421	514	554	562	598	584	531	621	560	499	Central and South America
2 348	2 453	2 201	1 915	1 827	1 926	1 880	1 887	2 011	1 944	2 036	2 157	2 128	Western Asia
489	439	557	500	445	547	502	470	512	478	569	626	498	Other class 2 countries
668	778	642	832	833	720	588	701	778	655	817	882	803	Class 3¹⁾
631	712	577	572	582	660	514	633	712	597	756	817	750	Eastern Europe ²⁾
58	66	64	60	51	61	54	87	65	57	62	65	52	Other class 3 countries
77	61	67	64	58	69	86	87	94	78	88	88	84	Miscellaneous
													Main countries:
183	190	182	193	183	180	170	167	365	267	257	216	208	Norway
542	517	517	525	477	520	458	497	443	347	497	561	550	Sweden
182	149	182	146	124	145	115	139	112	113	125	142	168	Finland
488	485	414	419	484	476	401	504	506	309	442	481	430	Switzerland
217	199	174	197	196	203	197	206	218	173	246	244	228	Austria
77	71	80	70	85	70	61	60	75	56	57	71	89	Portugal
294	299	258	211	225	239	215	221	204	171	201	249	276	Spain
89	80	76	74	85	89	75	80	79	61	94	90	83	Yugoslavia
88	75	83	90	84	85	71	98	121	90	92	94	78	Greece
48	43	40	35	34	40	39	40	39	34	48	61	57	Turkey
259	318	233	251	241	288	209	293	317	305	351	384	371	Soviet Union
35	42	34	29	35	35	32	38	37	31	38	42	40	German Democratic Republic ²⁾
118	132	114	119	119	128	97	118	130	97	146	139	129	Poland
83	70	59	52	64	70	58	61	75	48	66	79	85	Czechoslovakia
59	65	49	41	44	51	44	47	58	42	63	71	63	Hungary
79	68	73	86	65	71	60	65	77	59	74	80	65	Romania
71	88	83	68	72	83	85	58	47	38	52	50	54	Morocco
160	145	111	139	108	173	116	181	185	168	163	226	152	Algeria
48	38	38	19	33	27	22	29	25	22	28	27	31	Tunisia
203	239	187	146	148	131	202	175	250	210	197	292	248	Libya
29	23	22	21	18	24	17	20	18	16	21	20	25	Liberia
57	72	72	63	58	59	49	49	39	31	49	58	56	Ivory Coast
290	331	255	191	190	198	201	204	226	199	182	279	259	Nigeria
58	92	53	36	85	58	72	41	70	55	41	55	44	Zaire (formerly Congo Kinshasa)
32	45	39	30	34	34	34	48	32	18	27	24	33	Zambia (formerly Northern Rhodesia)
160	169	168	165	181	209	196	196	184	200	308	320	304	Republic of South Africa
1 610	1 624	1 686	1 567	1 656	1 754	1 474	1 473	1 425	1 341	1 613	1 729	1 668	United States of America
345	287	330	261	250	251	269	326	310	236	255	241	253	Canada
25	32	27	33	32	25	30	21	22	19	20	21	20	Mexico
67	75	52	42	49	85	77	71	70	85	52	57	62	Venezuela
29	25	21	14	18	25	18	20	21	24	24	17	27	Peru
183	185	175	126	119	158	187	195	188	176	244	206	132	Brazil
40	48	35	35	44	53	40	37	31	44	49	48	31	Chile
81	78	77	48	57	45	63	72	73	61	95	86	73	Argentina
5	7	6	7	7	5	4	3	2	3	3	3	2	Libanon
160	247	213	202	184	156	183	216	217	236	215	302	218	iraq
640	541	513	474	468	455	489	442	532	452	531	561	598	Iran
39	40	59	53	54	64	47	45	31	26	30	43	39	Israel
999	1 017	818	746	729	732	631	630	890	661	697	779	749	Saudi Arabia
222	309	254	207	167	275	214	179	206	177	177	167	167	Kuwait
82	61	71	63	58	69	72	70	81	77	89	76	68	India
38	37	37	31	27	43	28	28	30	26	36	42	29	Indonesia
57	62	63	53	49	56	54	58	45	46	66	66	58	Malaysia
21	25	29	28	24	27	25	27	27	25	35	35	30	Singapore
51	57	59	50	41	54	46	59	56	41	57	59	49	People's Republic of China
400	353	378	301	317	484	361	379	356	367	390	399	365	Japan
43	42	51	51	45	57	58	50	55	50	69	61	53	Taiwan (Formosa)
82	74	124	105	89	111	91	105	106	108	110	139	97	Hong Kong
142	128	143	119	121	149	131	151	130	128	119	102	94	Australia
31	67	51	39	37	76	63	64	53	63	50	43	34	New Zealand
89	192	77	70	75	89	76	97	86	70	97	96	98	Inter-zone trade ²⁾

1) -- Import surplus.

2) Figures for trade by Germany (Fed. Rep.) with the German Democratic Republic and the Soviet sector of Berlin are given at the bottom of this table, but are not included in any of the data given elsewhere in this publication on trade by Germany (Fed. Rep.) and the European Communities.

export

valeurs en Mio Eur

Destination	1974		1975											
	N	D	J	F	M	A	M	J	J	A	S	O	N	
TOTAL GÉNÉRAL	18 679	19 360	17 708	17 712	18 021	19 331	17 952	18 984	19 003	15 282	18 823	21 165	19 320	
INTRA-CE (EUR-9)	9 227	8 997	8 585	8 661	8 820	9 585	8 520	9 358	9 060	7 219	9 552	10 744	9 824	
EXTRA-CE	9 452	10 363	9 123	9 051	9 201	9 746	9 432	9 626	9 943	8 063	9 071	10 420	9 496	
Classe 1	5 418	5 844	4 870	4 794	4 824	4 984	4 719	4 904	4 891	4 003	4 811	5 493	4 951	
AELE	2 142	2 142	1 891	2 023	2 073	2 030	1 900	2 011	1 873	1 617	2 002	2 178	1 901	
Autres pays de l'Europe occidentale	1 042	1 207	1 043	1 020	1 041	1 139	1 043	1 078	1 108	818	923	1 051	1 039	
Amérique du Nord	1 491	1 561	1 270	1 114	1 127	1 169	1 139	1 168	1 200	1 008	1 239	1 522	1 401	
Autres pays de la classe 1	743	734	686	637	584	645	638	647	710	584	647	742	810	
Classe 2	2 980	3 442	3 285	3 185	3 288	3 595	3 515	3 809	3 783	3 025	3 225	3 731	3 356	
AOM	456	518	501	471	489	568	505	553	559	388	435	548	517	
EAMA	195	232	231	206	214	251	223	231	239	154	178	241	218	
DOM	43	48	46	43	47	51	50	58	55	49	51	64	68	
TOM	35	38	37	35	33	35	34	37	36	25	31	36	32	
Nouveaux TOM	25	23	31	27	20	29	28	28	28	23	26	28	32	
Autres Associés d'Outre-Mer	158	177	158	159	174	201	173	201	201	137	151	178	167	
Autres pays africains	671	834	749	751	818	887	844	955	945	748	765	869	855	
Amérique Centrale et du Sud	671	764	668	691	606	684	671	812	813	533	572	736	588	
Asie occidentale	724	837	815	809	893	971	987	1 058	1 183	897	960	1 083	929	
Autres pays de la classe 2	438	489	513	442	480	508	508	430	504	458	483	495	468	
Classe 3¹⁾	924	1 138	882	980	973	1 042	1 085	987	1 144	910	906	1 039	1 045	
Europe orientale ²⁾	837	1 058	792	882	904	959	994	904	1 053	785	801	883	953	
Autres pays de la classe 3	87	81	70	98	69	83	92	83	91	125	105	157	92	
Divers non classés	151	140	126	113	116	125	112	126	124	125	130	157	143	
Principaux pays :														
Norvège	248	240	232	248	283	245	284	308	252	226	235	283	235	
Suède	626	629	570	589	569	600	577	568	492	470	566	623	548	
Finlande	167	186	161	174	154	182	160	148	164	122	147	180	166	
Suisse	753	752	625	685	711	656	581	657	839	509	701	722	816	
Autriche	387	373	338	370	384	405	347	369	391	339	414	449	405	
Portugal	115	132	114	123	114	112	99	96	88	61	71	87	83	
Espagne	334	356	314	336	311	349	319	341	335	225	297	332	319	
Yougoslavie	226	302	199	214	219	252	242	239	212	167	183	205	195	
Grèce	160	168	213	161	185	158	138	174	204	134	141	188	179	
Turquie	128	164	131	112	144	159	151	147	159	139	129	152	151	
U.R.S.S.	315	399	283	348	352	391	449	368	527	348	358	373	415	
République démocratique allemande ²⁾	36	39	32	27	26	35	32	31	35	35	32	43	48	
Pologne	188	218	177	200	198	214	202	195	206	170	166	220	234	
Tchécoslovaquie	85	111	75	70	78	70	77	88	72	71	85	76	84	
Hongrie	80	97	70	86	102	81	80	75	78	63	59	65	69	
Roumanie	89	116	110	100	102	107	91	89	85	57	55	54	56	
Maroc	81	73	76	75	75	89	72	91	99	63	74	92	79	
Algérie	205	245	232	204	221	227	202	214	248	193	190	220	221	
Tunisie	39	58	45	47	62	74	64	68	58	44	43	48	49	
Libye	129	178	155	149	151	175	155	156	176	143	141	133	157	
Libéria	16	13	11	42	97	69	81	127	19	21	20	20	54	
Côte-d'Ivoire	32	43	35	35	41	42	41	39	43	22	24	42	39	
Nigéria	118	143	137	159	148	175	176	193	239	167	200	251	191	
Zaire (anc. Congo-Kinshasa)	44	49	64	40	35	38	39	31	37	20	22	33	42	
Zambie (anc. Rhodésie du Nord)	22	25	22	19	24	32	19	26	24	21	18	21	15	
République d'Afrique du Sud	280	277	262	264	238	265	264	250	276	213	258	299	248	
États-Unis d'Amérique	1 275	1 339	1 082	940	925	956	932	976	988	852	1 046	1 286	1 194	
Canada	216	222	188	173	201	213	207	191	212	154	194	235	207	
Mexique	88	84	67	84	77	89	108	71	81	56	74	78	72	
Venezuela	71	84	57	65	65	78	81	87	109	81	89	94	102	
Pérou	40	41	36	65	29	44	33	39	46	25	34	43	36	
Bésil	202	223	203	206	165	177	173	191	164	153	174	199	179	
Chili	20	24	25	19	16	21	33	20	13	12	14	18	13	
Argentine	82	100	104	97	90	70	51	43	41	33	38	50	52	
Liban	60	64	56	63	64	62	61	54	52	46	54	33	16	
Irak	91	137	123	140	148	157	149	171	182	118	137	131	131	
Iran	199	234	188	229	269	313	326	389	423	322	330	376	304	
Israël	110	111	159	101	91	99	100	84	95	76	92	113	101	
Arabie Saoudite	73	84	79	84	98	111	91	120	150	104	116	132	131	
Koweït	48	46	33	45	43	42	51	47	42	46	49	68	40	
Inde	78	67	125	79	92	99	96	68	84	84	81	71	62	
Indonésie	50	54	52	58	74	63	66	65	63	46	50	62	57	
Malaysia	44	39	38	30	31	39	48	33	34	33	32	36	32	
Singapour	50	60	51	52	47	56	50	48	57	53	51	55	52	
Chine, République populaire	66	75	66	90	60	70	84	76	85	109	97	135	84	
Japon	179	201	166	164	161	177	169	173	187	156	187	201	163	
Taiwan (Formose)	25	32	30	23	21	29	29	26	46	32	37	38	37	
Hong-Kong	48	56	53	46	48	55	51	47	56	55	66	62	64	
Australie	203	196	182	151	144	156	160	173	190	161	153	193	153	
Nouvelle-Zélande	80	59	56	58	41	48	44	51	57	34	50	50	43	
Commerce inter-zones ²⁾	102	125	79	95	106	106	99	96	89	101	94	95	95	

¹⁾ - = excédent d'importations.

²⁾ Le commerce de l'Allemagne (RF) avec la République démocratique allemande et le secteur soviétique de Berlin, figurant au bas du tableau, est exclu dans toutes les autres données de cette publication relatives au commerce de l'Allemagne (RF) et de la CE.

TAB. 1

GENERAL SUMMARY
of EC trade by countryBalance commerciale¹⁾ — Trade balance¹⁾

value in Mio Eur

1974		1975												Pays / Country
N	D	J	F	M	A	M	J	J	A	S	O	N		
- 845	- 208	- 923	35	107	- 219	390	127	130	- 656	- 979	- 429	- 673	EXTRA-EC	
541	894	97	372	292	- 2	410	286	269	37	6	433	68	Class 1	
844	674	520	618	861	573	608	571	273	462	500	599	408	EFTA	
352	552	396	458	483	534	520	491	544	340	354	404	367	Other West European countries	
- 464	- 349	- 747	- 714	- 780	- 638	- 605	- 631	- 535	- 571	- 629	- 448	- 520	North America	
9	16	- 73	12	- 72	- 273	- 113	- 144	- 13	- 194	- 219	- 122	- 187	Other class 1 countries	
- 1 698	- 1 539	- 1 299	- 733	- 585	- 598	- 564	- 485	- 537	- 995	- 1 114	- 1 087	- 1 042	Class 2	
- 17	- 74	- 25	48	34	94	49	134	146	33	35	77	69	ACOM	
- 49	- 95	- 48	- 18	- 41	- 11	- 24	20	19	- 35	- 21	1	- 2	EAMA	
23	29	26	28	30	30	30	32	29	33	36	38	47	DOM	
0	- 19	- 6	- 6	- 3	- 3	- 6	0	- 6	- 18	- 7	- 11	- 15	TOM	
1	- 3	- 2	10	9	13	5	- 8	- 3	- 2	- 16	- 27	- 5	New TOM	
8	14	- 3	32	39	69	44	89	106	51	43	- 78	45	Other overseas affiliated countries	
- 139	- 93	- 4	115	189	178	164	236	145	37	53	- 95	27	Other African countries	
115	195	161	271	93	130	109	14	29	2	- 49	- 138	89	Central and South America	
- 1 624	- 1 616	- 1 386	- 1 106	- 934	- 968	- 893	- 828	- 848	- 1 047	- 1 076	- 1 074	- 1 197	Western Asia	
- 31	60	- 44	- 59	34	- 40	6	- 40	- 8	- 20	- 78	- 131	- 30	Other class 2 countries	
238	358	220	348	340	322	518	286	388	255	89	157	243	Class 3 ²⁾	
208	344	214	310	322	300	479	271	342	187	45	85	203	Eastern Europe ²⁾	
31	14	6	38	18	22	38	16	26	68	44	92	40	Other class 3 countries	
74	79	59	48	60	56	26	39	30	47	41	68	59	Miscellaneous	
													Main countries:	
84	50	50	53	100	85	114	141	- 102	- 41	- 22	87	27	Norway	
85	113	53	64	92	80	119	71	49	123	70	62	- 2	Sweden	
5	37	21	28	30	37	44	7	52	9	22	19	- 2	Finland	
285	268	210	266	228	180	181	154	133	200	259	241	187	Switzerland	
189	174	184	173	188	202	151	163	173	166	168	205	177	Austria	
37	61	34	63	49	42	39	38	13	5	14	16	14	Portugal	
40	56	57	125	68	110	104	120	131	55	96	83	43	Spain	
138	222	123	140	135	163	167	159	134	108	89	115	111	Yugoslavia	
71	93	128	71	101	73	67	76	63	45	49	74	101	Greece	
79	121	91	77	109	120	112	107	120	104	81	90	94	Turkey	
57	80	50	97	111	103	240	75	210	43	7	- 11	44	Soviet Union	
1	- 4	- 2	- 1	- 9	- 0	- 0	- 5	- 2	- 4	- 6	1	6	German Democratic Republic ²⁾	
70	88	64	81	79	86	105	77	76	74	20	81	104	Poland	
22	41	18	17	13	0	19	28	- 3	23	18	- 2	19	Czechoslovakia	
20	32	21	45	58	30	37	28	21	21	- 4	- 6	6	Hungary	
10	51	36	33	38	38	31	24	8	- 1	- 19	- 26	- 8	Romania	
10	- 15	- 7	7	4	6	- 13	33	53	25	22	43	26	Morocco	
46	100	121	64	113	55	86	33	84	26	27	- 5	69	Algeria	
- 9	20	6	27	28	48	42	39	33	22	16	20	18	Tunisia	
- 74	- 82	- 33	3	3	44	- 46	- 20	- 74	- 67	- 57	- 160	- 88	Libya	
- 13	- 10	- 11	21	78	44	64	107	1	5	- 1	0	29	Liberia	
- 26	- 29	- 36	- 28	- 18	- 17	- 8	- 10	3	- 9	- 25	- 15	- 17	Ivory Coast	
- 173	- 189	- 118	- 32	- 41	- 24	- 25	- 11	13	- 32	18	- 28	- 87	Nigeria	
- 14	- 43	11	4	- 30	- 19	- 33	- 8	- 33	- 35	- 19	- 22	- 2	Zaire (formerly Congo Kinshasa)	
- 10	- 20	- 17	- 10	- 10	- 2	- 14	- 22	- 7	5	- 9	- 3	- 18	Zambia (formerly Northern Rhodesia)	
120	109	94	100	57	56	68	68	92	13	- 50	- 21	- 56	Republic of South Africa	
- 335	- 285	- 605	- 626	- 731	- 798	- 542	- 496	- 437	- 489	- 568	- 443	- 473	United States of America	
- 129	- 85	- 142	- 68	- 49	- 37	- 82	- 134	- 98	- 82	- 62	- 6	- 46	Canada	
63	52	40	31	45	65	78	50	59	36	54	56	52	Mexico	
3	9	6	23	16	13	4	16	39	16	37	37	40	Venezuela	
11	16	15	52	11	19	15	18	25	1	11	26	9	Peru	
19	39	28	81	46	19	- 14	- 4	- 24	- 23	- 70	- 7	47	Brazil	
- 20	- 24	- 9	- 16	- 28	- 32	- 7	- 17	- 18	- 32	- 35	- 29	- 17	Chile	
1	22	26	51	33	25	- 11	- 29	- 32	- 28	- 57	- 36	- 21	Argentina	
- 55	- 58	50	- 56	- 57	56	- 57	- 51	- 50	- 42	- 51	- 30	- 13	Libanon	
- 69	- 111	- 91	- 62	- 36	1	- 33	- 45	- 35	- 118	- 79	- 171	- 87	Iraq	
- 441	- 307	- 325	- 244	- 198	- 142	- 163	- 53	- 109	- 129	- 201	- 185	- 292	Iran	
72	70	100	48	37	35	53	39	64	50	61	70	62	Israel	
- 926	- 933	- 739	- 682	- 632	- 621	- 540	- 509	- 540	- 556	- 581	- 647	- 618	Saudi Arabia	
- 174	- 263	- 221	- 162	- 121	- 233	- 162	- 132	- 164	- 131	- 128	- 99	- 128	Kuwait	
- 4	6	54	17	34	30	24	3	3	7	8	6	6	India	
12	17	16	27	47	20	38	37	33	20	14	21	28	Indonesia	
- 12	- 23	- 25	- 24	- 16	- 17	- 6	- 24	- 12	- 13	- 33	- 31	- 25	Malaysia	
29	35	21	24	23	29	25	21	29	27	16	21	22	Singapore	
15	18	7	39	19	16	38	17	29	68	40	77	35	People's Republic of China	
- 221	- 153	- 211	- 138	- 156	- 307	- 192	- 207	- 169	- 211	- 203	- 196	- 202	Japan	
- 18	- 10	- 21	- 28	- 24	- 28	- 29	- 24	- 9	- 18	- 32	- 24	- 17	Taiwan (Formose)	
- 35	- 18	- 71	- 58	- 41	- 56	- 39	- 57	- 50	- 53	- 44	- 77	- 33	Hong Kong	
81	68	39	31	22	7	29	22	60	33	33	91	61	Australia	
49	- 7	5	19	4	- 28	- 19	- 13	4	- 29	0	7	9	New Zealand	
13	23	2	25	31	17	23	- 1	3	31	- 3	- 1	- 3	Inter-zone trade ²⁾	

1) - Import surplus.

2) Figures for trade by Germany (Fed. Rep.) with the German Democratic Republic and the Soviet sector of Berlin are given at the bottom of this table, but are not included in any of the data given elsewhere in this publication on trade by Germany (Fed. Rep.) and the European Communities.

RÉSUMÉ GÉNÉRAL
du commerce de la CE par produits

TAB. 2

valeurs en Mio Eur

CST	Dénomination des produits	import intra ¹⁾				import extra				export extra			
		1974	1975			1974	1975			1974	1975		
			IV	I	II		III	IV	I		II	III	IV
0 - 9	Commerce total	27 922	25 838	27 413	25 662	31 752	28 040	28 342	28 552	29 856	27 212	28 682	27 082
0 + 1	PROD. ALIM., BOISSONS, TABACS	3 802	3 523	4 032	4 117	4 003	3 930	3 759	3 674	1 886	1 789	1 767	1 806
0	Produits alimentaires	3 376	3 173	3 648	3 702	3 668	3 645	3 473	3 399	1 536	1 463	1 402	1 377
00	Animaux vivants	240	282	257	331	61	59	64	77	41	27	20	24
01	Viandes et préparations de viandes	747	701	811	850	250	233	303	318	225	179	142	150
02	Produits laitiers, œufs	576	561	575	628	86	63	68	79	249	258	223	206
03	Poissons et préparations de poissons	139	120	115	127	220	168	174	186	62	56	57	52
04	Céréales et produits à base de céréales	499	382	481	451	666	958	713	767	351	387	443	415
05	Fruits et légumes	519	487	731	678	1 003	886	1 014	799	193	154	152	139
06	Sucres et préparations à base de sucre	203	192	213	171	257	329	311	282	148	143	127	178
07	Café, thé, cacao, épices et produits dérivés	157	128	126	132	621	630	521	518	113	95	88	80
08	Aliments pour animaux, frais; déchets alimentaires	189	165	152	164	391	294	280	332	84	80	71	59
09	Préparations alimentaires diverses	89	94	93	86	30	23	23	20	73	77	79	71
1	Boissons et tabacs	428	350	388	395	335	285	286	281	350	328	365	429
11	Boissons	313	248	288	297	112	75	85	96	295	274	308	357
12	Tabacs bruts et manufacturés	89	78	73	78	215	210	201	185	58	54	64	72
3	PRODUITS ÉNERGÉTIQUES	2 026	1 759	1 771	1 906	10 675	8 462	8 418	9 149	1 235	1 090	998	1 116
32	Charbon, cokas et agglomérés	357	393	331	259	364	417	403	381	148	148	96	79
33	Pétroles et dérivés	1 373	1 024	1 058	1 224	10 002	7 953	7 955	8 667	1 061	910	863	1 005
34	Gaz naturels et gaz d'usine	252	310	347	236	48	70	85	72	25	24	30	30
35	Énergie électrique	1	4	2	2	5	10	7	13	4	9	3	3
2 + 4	MATIÈRES PREMIÈRES	1 553	1 421	1 342	1 155	4 912	4 217	4 101	3 720	743	689	640	571
2	Mat. prem. autres que les combus. minéraux	1 281	1 202	1 150	976	4 483	3 931	3 817	3 487	606	548	529	473
21	Peaux et pelleteries brutes	57	76	63	48	175	199	145	148	37	48	48	31
22	Graines, noix, amandes oléagineuses et farines	56	18	10	24	643	582	526	442	34	11	8	3
23	Caoutchouc brut, naturel, synthétique et régénéré	90	85	85	75	131	108	104	99	70	57	49	45
24	Bois et liège	75	84	74	63	669	458	541	621	38	40	46	39
25	Pâtes à papier et déchets de papier	51	32	26	25	647	595	524	432	19	12	10	7
26	Fibres textiles et déchets d'articles textiles	196	200	230	191	469	448	486	433	153	138	154	136
27	Produits minéraux non métallifères, n.d.a.	158	134	148	136	465	405	371	355	86	78	81	77
28	Minerais et déchets de métaux	366	304	299	225	1 099	971	994	834	59	48	57	41
29	Matières brutes animales ou végétales, n.d.a.	230	256	186	163	166	159	136	122	114	118	76	95
4	Corps gras, graisses et huiles anim. ou végét.	271	219	191	118	429	286	284	239	137	141	111	97
41	Corps gras, graisses et huiles d'origine animale	43	34	26	28	57	49	54	44	9	9	7	8
42	Huiles d'origine végétale	165	131	115	96	348	226	221	185	97	102	80	67
43	Huiles et graisses élaborées: cire anim. ou végétale	53	45	43	36	15	10	11	11	31	29	23	22
7	MACHINES ET MATÉRIEL DE TRANSPORT	7 424	6 914	7 940	7 240	3 904	3 609	3 958	3 631	11 930	11 271	12 896	12 057
71	Machines non électriques	3 205	2 895	3 242	3 047	1 851	1 674	1 851	1 755	5 852	5 399	6 138	6 059
72	Machines et appareils électriques	1 801	1 608	1 709	1 593	1 141	1 005	1 110	1 054	2 375	2 113	2 357	2 310
73	Matériel de transport	2 147	2 157	2 687	2 349	832	914	981	796	3 696	3 758	4 410	3 687
5, 6, 8	AUTRES PRODUITS INDUSTRIELS	12 795	11 960	11 915	11 424	7 937	7 339	7 563	7 322	13 588	11 931	11 894	10 988
5	Produits chimiques	3 172	2 871	2 798	2 715	1 379	1 252	1 226	1 209	3 785	3 372	3 281	2 952
51	Éléments et composés chimiques	1 245	1 032	988	906	643	610	588	553	1 229	1 037	956	932
52	Goudrons minér., dériv. chim. bruts de combust.	30	28	22	21	15	14	19	16	10	8	8	7
53	Matières colorantes et produits tannants	155	141	156	152	68	54	58	52	304	272	256	260
54	Produits médicinaux et pharmaceutiques	226	244	227	219	151	157	162	154	464	452	495	446
55	Prod. aromatiques, prod. de toilette et d'entretien	161	161	156	151	59	51	51	49	200	194	206	190
56	Engrais manufacturés	161	158	116	128	67	65	46	94	345	354	277	160
57	Explosifs	8	10	13	11	10	9	10	8	25	23	25	22
58	Mat. plastiques, cellulose régénérée, résines artif.	724	649	710	703	176	146	155	154	754	589	588	555
59	Produits chimiques, n.d.a.	350	360	317	280	153	147	136	125	429	434	449	378
6	Articles manufacturés classés par matières	6 802	6 225	6 328	5 510	4 666	4 194	4 337	4 070	7 364	6 412	6 388	5 698
61	Cuir et peaux tannés et art., pelleteries apprêtées	114	96	115	97	114	101	113	110	118	105	117	108
62	Articles en caoutchouc, n.d.a.	300	272	339	281	90	83	94	89	298	296	299	257
63	Articles en bois et liège, sauf les meubles	118	114	136	117	133	131	179	170	68	57	66	60
64	Papier, carton et articles en papier ou carton	508	399	423	391	819	681	638	591	299	238	238	202
65	Fils, tissus, articles confectionnés en textiles, etc.	1 317	1 259	1 335	1 168	667	652	636	601	1 079	915	962	891
66	Art. en matières minérales sauf en métaux, n.d.a.	695	630	719	644	585	550	622	593	786	752	760	798
67	Fonte, fer et acier	1 958	1 858	1 648	1 386	667	688	732	674	3 172	2 696	2 525	2 040
68	Métaux non ferreux	749	587	601	512	1 288	1 026	1 027	934	568	475	426	379
69	Articles manufacturés en métal	697	684	727	641	296	279	308	298	976	873	988	958
8	Articles manufacturés divers	2 820	2 863	2 789	2 962	1 892	1 692	2 000	2 073	2 458	2 147	2 245	2 339
81	App. sanitaires, art. hygiène, chauffage, éclairage	105	88	106	100	34	29	33	29	93	74	84	80
82	Meubles	290	278	312	257	80	78	87	76	165	145	158	150
83	Articles de voyage, sacs à main et similaires	35	39	38	42	22	26	32	28	32	27	29	32
84	Vêtements	696	792	626	874	642	741	720	806	376	361	325	425
85	Chaussures	204	292	203	276	84	126	97	104	176	191	150	176
86	App. scientif., photocopie, optique, horlogerie	505	493	547	476	441	400	484	467	680	589	641	604
89	Articles manufacturés, n.d.a.	820	733	814	795	575	489	549	561	942	758	859	869
9	PRODUITS ET TRANSACTIONS NON CLASSÉS AILLEURS	323	261	414	413	320	463	543	1 074	474	442	487	555

¹⁾ Les totaux par divisions (2 chiffres CST) ne comprennent pas le commerce des Pays-Bas avec Belgique-Luxembourg.

TAB. 2

**import
intra-CE/EC¹⁾**

value in Mio Eur

1974		1975											List of products	CST
N	D	J	F	M	A	M	J	J	A	S	O	N		
8 753	8 720	8 365	8 633	8 762	9 569	8 408	9 360	8 964	7 177	9 521	10 576	9 473	Total trade	0 + 9
1 180	1 252	1 193	1 119	1 202	1 277	1 289	1 452	1 367	1 207	1 523	1 637	1 360	FOOD, BEVERAGES AND TOBACCO	0 + 1
1 036	133	1 075	997	1 093	1 154	1 169	1 309	1 224	1 097	1 381	1 450	1 201	Food	0
70	80	78	74	111	84	76	96	83	92	156	135	112	Live animals	00
235	245	240	222	240	246	267	298	254	239	357	338	312	Meat and meat preparations	01
179	197	214	178	171	178	181	218	220	171	237	302	183	Dairy products and eggs	02
44	48	39	38	44	40	34	41	39	36	52	58	50	Fish and fish preparations	03
143	168	110	125	147	173	152	156	181	128	141	179	158	Cereals and cereal preparations	04
175	153	161	159	168	214	258	260	241	233	205	198	166	Fruit and vegetables	05
68	88	72	59	80	65	63	85	67	53	51	47	51	Sugar and sugar preparations	06
49	48	44	40	44	44	40	43	32	39	61	56	45	Coffee, tea, cocoa, spices and manufactures thereof	07
57	85	60	51	54	54	45	52	49	53	61	72	69	Feeding-stuff for animals, fresh; food waste	08
29	29	32	31	31	33	29	31	30	25	31	32	26	Miscellaneous food preparations	09
144	133	118	122	109	122	121	143	143	110	142	187	159	Beverages and tobacco	1
106	104	87	82	79	88	94	107	104	86	106	127	120	Beverages	11
31	22	25	31	22	25	21	27	32	19	28	51	30	Tobacco and tobacco manufactures	12
598	621	609	578	588	641	518	617	596	567	593	692	700	FUEL PRODUCTS	3
110	122	131	132	131	114	104	113	98	66	94	101	91	Coal, coke and briquettes	32
445	427	382	346	316	387	303	388	404	402	417	436	434	Petroleum and petroleum products	33
72	100	106	90	113	147	99	101	77	86	73	139	153	Gas, natural and manufactured	34
0	0	2	2	1	1	—	1	1	1	1	2	2	Electric energy	35
484	486	483	487	448	452	436	448	371	308	462	492	438	RAW MATERIALS	2 + 4
409	411	405	415	378	381	381	383	319	262	395	428	378	Crude materials, inedible, except fuels	2
17	22	32	22	22	24	17	22	16	10	22	23	25	Skins and furskins, undressed	21
23	12	8	8	5	3	3	4	4	9	11	10	7	Oil seeds, oil nuts and oil kernels (incl. flours)	22
28	27	30	28	28	31	25	29	26	19	30	36	33	Crude natural rubber (incl. synthetic and reclaimed)	23
23	23	20	22	23	24	22	27	22	18	24	25	23	Wood and cork	24
14	16	13	10	9	8	9	9	8	6	11	11	12	Pulp and paper	25
67	59	66	66	69	79	73	78	61	50	80	89	78	Textile fibres and waste	26
50	49	44	45	45	49	48	51	48	40	49	55	51	Mineral products not containing metal, n.e.s.	27
115	122	108	107	88	89	105	105	87	57	81	88	75	Metalliferous ores and metal scrap	28
73	78	76	98	82	87	71	49	40	45	78	81	63	Crude animal and vegetable materials, n.e.s.	29
86	84	78	72	70	71	55	64	52	46	67	64	60	Animal and vegetable oils and fats	4
14	12	13	11	10	10	8	9	8	9	11	12	9	Animal oils and fats	41
52	52	45	43	42	43	34	38	30	26	40	35	35	Vegetable oils	42
17	15	16	14	15	16	12	15	12	10	14	16	14	Processed oils and fats; animal and vegetable wax	43
2 291	2 430	2 096	2 335	2 434	2 780	2 390	2 701	2 568	1 946	2 664	3 029	2 760	MACHINERY AND TRANSPORT EQUIPMENT	7
989	1 096	923	975	997	1 162	974	1 106	1 102	853	1 092	1 191	1 069	Machinery, other than electric	71
580	568	492	548	567	625	512	573	540	428	625	664	641	Electrical machinery, apparatus and appliances	72
689	715	622	744	791	909	837	940	860	622	867	1 093	969	Transport equipment	73
4 037	3 780	3 892	4 029	4 009	4 242	3 642	4 030	4 810	3 020	4 147	4 579	4 125	OTHER INDUSTRIAL PRODUCTS	5, 6, 8
1 002	921	956	977	936	990	870	934	918	746	987	1 085	1 063	Chemicals	5
394	370	347	350	335	351	319	319	310	262	335	367	380	Chemical elements and compounds	51
10	8	10	9	9	6	8	8	8	6	7	9	7	Mineral tars and crude chemicals derived from fuels	52
51	44	46	48	48	54	47	55	57	41	55	62	55	Tanning and colouring materials	53
79	67	87	81	76	77	71	79	81	57	81	88	83	Medicinal and pharmaceutical products	54
51	46	50	56	55	58	47	51	49	44	58	62	54	Perfume materials, toilet and cleansing preparations	55
51	50	54	57	47	44	31	42	47	38	43	55	54	Fertilizers, manufactured	56
3	2	3	3	4	5	4	4	4	3	4	4	4	Explosives	57
228	202	207	222	220	247	221	242	235	193	275	296	283	Plastic mat., regenerated cellulose and artificial resins	58
117	103	125	121	115	116	96	105	103	78	100	109	111	Chemical materials and products, n.e.s.	59
2 186	2 040	2 082	2 069	2 056	2 204	1 946	2 188	1 968	1 440	2 072	2 300	2 074	Manufactured goods classified chiefly by material	6
38	35	34	31	31	41	36	38	35	25	37	43	37	Tanned leather, leather manufactures, dressed furskins	61
98	90	87	88	96	112	115	112	101	75	105	123	109	Articles of rubber, n.e.s.	62
38	35	33	39	41	49	43	44	42	30	45	53	46	Wood and cork manufactures (excluding furniture)	63
164	142	139	131	129	145	131	146	137	105	149	165	150	Paper, paperboard and manufactures thereof	64
432	396	420	422	418	471	407	458	413	301	454	509	450	Textile yarn, fabr. and made-up art. of textile mat., etc.	65
234	202	207	216	208	239	234	246	232	157	255	291	244	Non-metallic mineral manufactures, n.e.s.	66
630	610	632	617	609	588	490	590	517	367	502	539	496	Iron and steel	67
245	219	205	195	188	211	182	207	181	137	194	213	202	Non-ferrous metals	68
224	212	220	229	235	263	221	243	238	169	234	261	240	Manufactures of metal	69
680	619	655	683	1 018	1 048	826	908	1 023	835	1 088	1 194	988	Miscellaneous manufactured articles	8
33	30	28	29	31	35	34	36	35	25	40	44	40	Sanitary, plumb., heat. and light. fixtures and fitting	81
94	95	84	96	99	111	94	107	89	64	104	125	112	Furniture	82
12	10	10	14	15	15	11	13	14	15	13	18	16	Travel goods, handbags and similar articles	83
209	172	216	279	296	265	173	188	288	261	326	341	224	Clothing	84
61	63	87	107	98	91	50	63	97	98	80	89	60	Footwear	85
163	166	155	168	170	194	172	180	181	125	170	187	185	Sc. instr., fotogr. and opt. goods, watches and clocks	86
264	242	233	245	255	286	252	276	282	215	299	334	302	Manufactured articles, n.e.s.	89
182	141	91	85	100	177	133	113	152	128	133	148	90	GOODS AND TRANSACTIONS NOT CLASSIFIED ELSEWHERE	9

¹⁾ The totals of the divisions (2 digits CST) do not include the trade of the Netherlands with Belgium-Luxembourg.

RÉSUMÉ GÉNÉRAL
du commerce de la CE par produits

TAB. 2

Import
extra-CE/EC

valeurs en Mio Eur

CST	Dénomination des produits	1974		1975										
		N	D	J	F	M	A	M	J	J	A	S	O	N
0 - 9	Commerce total	9 957	10 580	10 076	9 033	9 123	9 981	9 038	9 493	9 799	8 11	10 042	10 853	10 170
0 + 1	PROD. ALIMENT., BOISSONS, TABACS	1 287	1 428	1 389	1 237	1 302	1 347	1 182	1 227	1 218	1 088	1 373	1 525	1 482
0	Produits alimentaires	1 171	1 329	1 290	1 138	1 218	1 251	1 094	1 126	1 118	1 007	1 276	1 401	1 337
00	Animaux vivants	18	22	18	17	24	20	23	21	22	21	35	37	33
01	Viandes et préparations de viandes	73	92	84	75	74	115	89	98	110	90	118	110	93
02	Produits laitiers, œufs	18	46	24	18	23	22	28	19	19	25	35	28	24
03	Poissons et préparations de poissons	66	73	60	54	55	57	56	59	60	54	72	83	84
04	Céréales et produits à base de céréales	202	281	323	294	341	258	217	238	213	233	340	346	332
05	Fruits et légumes	345	358	322	280	285	361	327	325	308	247	247	291	340
06	Sucres et préparations à base de sucre	84	95	102	91	138	115	98	98	124	84	74	125	78
07	Café, thé, cacao, épices et produits dérivés	203	215	238	207	187	203	156	162	150	153	215	232	222
08	Aliments pour animaux, frais; déchets alimentaires	138	137	113	97	84	89	92	99	104	95	133	142	124
09	Préparations alimentaires diverses	10	9	8	8	7	10	6	7	7	6	8	8	7
1	Boissons et tabacs	116	99	99	99	87	96	88	102	102	81	98	124	125
11	Boissons	34	40	31	22	22	31	24	30	30	31	34	37	38
12	Tabacs bruts et manufacturés	61	58	68	78	65	66	64	72	72	50	64	87	89
3	PRODUITS ÉNERGÉTIQUES	3 305	3 586	3 086	2 733	2 630	2 802	2 802	2 827	3 131	2 970	3 031	3 429	3 264
32	Charbon, coques et agglomérés	135	108	127	143	148	150	130	124	149	117	115	129	119
33	Pétroles et dérivés	3 145	3 412	2 935	2 582	2 458	2 829	2 851	2 874	2 943	2 831	2 892	3 272	3 117
34	Gaz naturels et gaz d'usine	16	15	20	27	23	20	19	28	35	18	19	24	23
35	Énergie électrique	2	1	4	1	4	1	2	3	4	5	5	5	5
2 + 4	MATIÈRES PREMIÈRES	1 484	1 803	1 601	1 343	1 266	1 428	1 317	1 368	1 302	1 061	1 363	1 358	1 255
2	Mat. prem. autres que les combus. minéraux	1 348	1 474	1 483	1 264	1 178	1 327	1 227	1 273	1 221	996	1 270	1 264	1 182
21	Peaux et pelleteries brutes	44	67	75	65	59	53	45	47	44	47	57	54	38
22	Graines, noix, amandes oléagineuses et farines	175	256	242	180	160	193	160	153	130	101	212	170	185
23	Caoutchouc brut, naturel, synthétique et régénéré	39	38	41	32	34	36	35	33	31	28	40	46	37
24	Bois et liège	202	204	176	145	138	164	178	199	205	181	235	222	208
25	Pâtes à papier et déchets de papier	217	205	234	197	164	195	158	171	174	112	145	148	152
26	Fibres textiles et déchets d'articles textiles	143	169	162	143	143	161	145	180	167	126	141	133	140
27	Produits minéraux non métallifères, n.d.a.	149	143	141	131	133	130	127	115	118	107	130	132	117
28	Minerais et déchets de métaux	383	332	356	316	299	340	322	332	311	256	288	313	261
29	Matières brutes animales ou végétales, n.d.a.	54	58	58	54	48	55	38	43	42	37	43	48	45
4	Corps gras, graisses et huiles anim. ou végét.	138	130	119	79	88	101	90	95	81	85	93	94	73
41	Corps gras, graisses et huiles d'origine animale	25	15	18	12	19	18	18	18	15	13	15	13	14
42	Huiles d'origine végétale	113	109	97	64	65	79	69	73	62	49	74	78	56
43	Huiles et graisses élaborées: cire anim. ou végétale	5	5	4	3	3	4	3	3	3	3	4	3	4
7	MACHINES ET MATÉRIEL DE TRANSPORT	1 287	1 246	1 166	1 162	1 286	1 477	1 177	1 287	1 285	1 039	1 301	1 432	1 389
71	Machines non électriques	592	618	582	539	553	654	568	630	627	500	628	678	623
72	Machines et appareils électriques	368	370	345	321	339	404	333	372	353	294	408	422	412
73	Matériel de transport	320	240	239	302	374	419	276	286	285	245	266	332	334
5, 6, 8	AUTRES PRODUITS INDUSTRIELS	2 355	2 453	2 567	2 360	2 407	2 676	2 359	2 539	2 500	2 193	2 644	2 839	2 549
5	Produits chimiques	427	418	457	403	394	467	372	385	418	360	427	448	443
51	Éléments et composés chimiques	192	212	221	204	186	237	173	178	206	155	192	201	206
52	Goudrons minér., dériv. chim. bruts de combust.	4	6	5	4	5	7	7	5	7	4	9	5	5
53	Matières colorantes et produits tannants	24	18	19	18	17	20	17	21	19	14	18	20	24
54	Produits médicinaux et pharmaceutiques	45	48	56	45	55	59	46	57	54	44	56	56	55
55	Prod. aromatiques, prod. de toilette et d'entretien	20	17	18	17	16	18	15	18	17	13	18	19	16
56	Engrais manufacturés	23	19	22	19	24	20	15	11	21	40	33	31	33
57	Explosifs	4	3	4	2	3	4	3	3	3	2	3	4	3
58	Mat. plastiques, cellulose régénérée, résines artif.	54	51	52	47	47	55	49	51	49	46	59	63	59
59	Produits chimiques, n.d.a.	53	44	60	47	40	47	47	41	44	37	44	44	43
6	Articles manufacturés classés par matières	1 324	1 476	1 477	1 332	1 382	1 479	1 382	1 488	1 392	1 231	1 437	1 549	1 412
61	Cuirs et peaux tannés et art., pelleteries apprêtées	38	30	35	33	33	40	34	40	36	32	42	43	37
62	Articles en caoutchouc, n.d.a.	28	29	26	29	27	32	29	33	31	27	32	36	30
63	Articles en bois et liège, sauf les meubles	44	39	47	43	41	57	56	65	56	52	61	66	59
64	Papier, carton et articles en papier ou carton	265	237	260	221	200	213	205	220	194	188	209	224	222
65	Fils, tissus, articles confectionnés en textiles, etc.	221	200	242	207	203	224	194	218	208	171	222	251	222
66	Art. en matières minérales sauf en métaux, n.d.a.	177	179	164	169	216	215	187	220	189	180	224	274	244
67	Fonte, fer et acier	215	213	235	232	221	229	252	250	221	230	223	228	205
68	Métaux non ferreux	380	469	372	303	352	360	331	337	350	267	317	309	279
69	Articles manufacturés en métal	100	89	97	93	89	109	95	104	107	82	108	118	113
8	Articles manufacturés divers	604	559	632	625	631	730	605	666	690	602	779	842	694
81	App. sanitaires, art. hygiène, chauffage, éclairage	12	10	10	9	10	12	10	11	10	8	11	13	13
82	Meubles	25	27	25	27	26	31	26	29	25	21	30	32	31
83	Articles de voyage, sacs à main et similaires	7	6	9	8	8	12	11	9	9	8	10	12	11
84	Vêtements	200	183	240	248	253	276	211	233	261	245	301	334	233
85	Chaussures	26	25	44	43	39	38	27	32	37	30	38	34	26
86	App. scientif., photocopier, optique, horlogerie	147	138	129	132	138	172	148	164	163	131	172	186	172
89	Articles manufacturés, n.d.a.	197	166	175	157	156	190	172	188	184	160	217	231	209
9	PRODUITS ET TRANSACTIONS NON CLASSÉS AILLEURS	239	263	267	197	252	252	201	244	384	360	330	270	272

TAB. 2
export
extra-CE/EC

GENERAL SUMMARY
of EC trade by commodities

value in Mio Eur

1974		1975											List of products	CST
N	D	J	F	M	A	M	J	J	A	S	O	N		
9 382	10 372	9 125	9 055	9 204	9 739	9 430	9 821	9 949	8 057	9 076	10 424	9 495	Total trade	0 - 9
572	642	595	565	628	622	584	570	590	559	657	714	643	FOOD, BEVERAGES AND TOBACCO	0 + 1
488	538	489	481	509	498	483	443	452	438	487	541	503	Food	0
12	17	11	10	8	7	8	5	9	7	8	9	12	Live animals	00
86	84	84	85	50	48	48	48	43	48	61	67	70	Meat and meat preparations	01
87	85	87	90	82	77	75	71	73	59	74	85	84	Dairy products and eggs	02
20	20	17	21	18	19	18	20	14	17	21	23	22	Fish and fish preparations	03
108	104	123	118	149	155	143	145	118	182	135	156	127	Cereals and cereal preparations	04
65	81	58	47	49	52	50	49	42	38	59	64	73	Fruit and vegetables	05
35	70	40	31	72	54	39	33	84	46	48	40	37	Sugar and sugar preparations	06
33	40	38	30	29	34	31	24	24	24	32	41	31	Coffee, tea, cocoa, spices and manufactures thereof	07
25	28	28	25	27	25	26	20	19	18	21	24	22	Feeding-stuff for animals, fresh; food waste	08
21	26	25	26	27	25	27	27	25	20	27	29	23	Miscellaneous food preparations	09
103	106	106	103	119	124	121	127	138	121	171	174	140	Beverages and tobacco	1
86	89	86	86	102	104	101	104	113	100	143	149	120	Beverages	11
17	17	20	17	18	20	20	23	24	20	27	25	20	Tobacco and tobacco manufactures	12
378	436	404	389	318	351	307	334	366	371	379	433	397	FUEL PRODUCTS	3
47	45	55	54	38	36	30	30	27	26	26	33	28	Coal, coke and briquettes	32
322	380	337	304	289	304	266	293	329	334	342	389	358	Petroleum and petroleum products	33
8	9	8	8	8	10	11	9	10	10	10	10	11	Gas, natural and manufactured	34
0	3	3	2	3	2	—	2	0	2	1	1	1	Electric energy	35
228	247	235	232	223	223	214	202	179	177	213	231	201	RAW MATERIALS	2 + 4
187	200	182	189	178	183	181	165	147	147	179	197	168	Crude materials, inedible, except fuels	2
11	12	16	16	18	19	14	15	11	9	11	17	11	Skins and furskins, undressed	21
10	14	5	3	3	4	1	3	1	1	1	1	2	Oil seeds, oil nuts and oil kernels (incl. flours)	22
22	22	19	21	17	17	18	15	14	15	16	16	19	Crude natural rubber (incl. synthetic and reclaimed)	23
12	13	11	14	15	16	14	16	14	11	14	15	13	Wood and cork	24
5	8	5	4	3	3	3	4	2	2	3	4	3	Pulp and paper	25
48	48	41	50	47	48	57	49	50	42	44	53	44	Textile fibres and waste	26
27	27	26	26	25	26	29	28	23	25	29	31	27	Mineral products not containing metal, n.e.s.	27
22	17	18	15	15	18	22	16	13	11	17	21	17	Metalliferous ores and metal scrap	28
33	42	40	40	38	32	23	21	19	31	45	36	32	Crude animal and vegetable materials, n.e.s.	29
41	47	53	43	45	40	33	38	33	30	34	34	33	Animal and vegetable oils and fats	4
3	3	3	3	4	3	2	2	3	2	3	3	3	Animal oils and fats	41
29	34	40	30	33	26	24	29	22	20	24	23	23	Vegetable oils	42
9	10	11	10	8	9	7	7	8	7	7	8	8	Processed oils and fats; animal and vegetable wax	43
3 690	4 259	3 745	3 676	3 851	4 220	4 239	4 447	4 624	3 456	3 975	4 640	4 265	MACHINERY AND TRANSPORT EQUIPMENT	7
1 770	2 145	1 778	1 778	1 845	2 090	1 998	2 049	2 278	1 775	2 005	2 189	2 020	Machinery, other than electric	71
750	824	731	697	686	799	771	788	863	700	757	870	826	Electrical machinery, apparatus and appliances	72
1 183	1 291	1 238	1 201	1 320	1 331	1 470	1 609	1 483	991	1 213	1 581	1 419	Transport equipment	73
4 289	4 525	3 952	3 993	3 969	4 145	3 884	3 860	4 014	3 299	3 668	4 206	3 798	OTHER INDUSTRIAL PRODUCTS	5, 6, 8
1 168	1 219	1 153	1 096	1 113	1 178	1 050	1 033	1 045	916	988	1 092	1 008	Chemicals	5
395	394	365	345	328	341	313	302	315	292	324	355	351	Chemical elements and compounds	51
4	3	3	3	2	3	3	2	2	3	2	3	3	Mineral tars crude chemicals derived from fuels	52
97	91	93	96	83	92	80	85	89	84	88	99	91	Tanning and colouring materials	53
148	152	148	144	180	170	158	167	166	137	143	158	145	Medicinal and pharmaceutical products	54
59	67	64	64	67	73	64	69	71	57	63	69	59	Perfume materials, toilet and cleansing preparations	55
98	132	128	101	128	122	82	73	66	50	44	45	30	Fertilizers, manufactured	56
8	11	8	7	8	8	11	6	9	5	6	9	6	Explosives	57
236	332	208	197	186	211	189	188	186	172	197	219	200	Plastic mat., regenerated cellulose and artificial resins	58
135	147	140	140	153	159	149	141	140	117	121	136	122	Chemical materials and products, n.e.s.	59
2 329	2 492	2 127	2 157	2 122	2 185	2 128	2 070	2 119	1 698	1 876	2 210	2 004	Manufactured goods classified chiefly by material	6
38	39	33	36	36	40	39	38	39	31	38	40	37	Tanned leather, leather manufactures, dressed furskins	61
97	104	97	98	100	105	91	102	96	74	88	94	87	Articles of rubber, n.e.s.	62
22	23	18	19	20	21	24	21	21	18	21	29	23	Wood and cork manufactures (excluding furniture)	63
93	98	83	79	77	82	81	76	76	57	69	80	72	Paper, paperboard and manufactures thereof	64
331	357	300	297	318	324	311	328	322	255	314	366	320	Textile yarn, fabr. and made-up art. of textile mat., etc.	65
261	251	236	252	263	237	262	262	247	259	293	364	316	Non-metallic mineral manufactures, n.e.s.	66
1 027	1 100	898	931	867	882	870	774	812	609	618	732	682	Iron and steel	67
184	178	178	152	147	161	141	124	138	115	126	156	149	Non-ferrous metals	68
305	342	286	293	293	334	309	345	369	279	310	349	317	Manufactures of metal	69
772	814	672	739	735	782	707	758	851	685	801	904	787	Miscellaneous manufactured articles	8
30	31	24	25	26	27	27	30	30	23	27	31	27	Sanitary, plumb., heat. and light. fixtures and fitting	81
54	55	44	50	52	55	49	54	55	41	53	62	57	Furniture	82
10	10	6	10	10	10	9	11	13	9	10	13	12	Travel goods, handbags and similar articles	83
118	107	99	129	133	129	95	100	142	132	150	156	119	Clothing	84
56	66	62	68	62	50	43	57	71	53	52	62	55	Footwear	85
212	240	195	197	196	221	206	214	221	177	206	240	212	Sc. instr., photogr. and opt. goods, watches and clocks	86
301	304	241	261	256	290	277	292	318	249	302	340	304	Manufactured articles, n.e.s.	89
246	264	195	222	215	178	201	208	175	193	187	200	190	GOODS AND TRANSACTIONS NOT CLASSIFIED ELSEWHERE	9

1970 = 100

Période Period	EUR-9			Deutsch- land	France	Italia	Nederland	Belg.-Lux.	United Kingdom	Ireland	Danmark
	Total	Intra	Extra								
import											
1973 IV	132	144	122	126	145	129	131	142	125	124	128
1974 I	126	143	111	111	150	122	119	141	124	128	120
II	128	145	114	118	149	118	121	148	127	144	112
III	120	131	112	116	129	119	117	132	119	125	98
IV	123	134	115	121	135	114	118	133	121	114	106
1975 I	113	123	105	110	127	95	113	125	112	116	97
II	118	128	110	122	129	100	114	134	112	115	102
III	112	119	108	117	116	103	106	121	113	106	99
IV	128	140	118	130	142	121	122	140	114	125	129
1974 A	109	112	106	113	105	96	108	126	111	120	98
S	120	133	109	112	135	116	122	135	115	115	97
O	132	146	120	128	146	120	129	146	131	129	114
N	118	130	111	120	125	102	113	123	121	106	104
D	118	126	115	115	133	120	112	129	112	106	100
1975 J	114	122	111	107	125	94	115	123	127	123	102
F	111	122	101	113	124	88	110	122	109	123	99
M	113	125	102	111	131	104	114	129	100	104	90
A	123	132	114	130	136	95	116	140	117	118	112
M	110	119	104	113	119	92	109	125	108	124	98
J	121	131	111	122	133	114	117	138	112	104	98
J	118	126	114	124	132	107	103	116	124	118	95
A	97	99	97	105	88	80	94	108	105	93	93
S	121	131	112	122	126	122	120	138	109	108	108
O	133	148	121	137	146	113	125	149	125	128	127
N	120	134	92	122	131	110	122	131	107	125	125
D	131	139	121	131	149	141	119	140	111	121	136
export											
1973 IV	138	144	132	137	143	134	148	149	124	129	137
1974 I	137	143	131	139	156	124	146	139	122	126	133
II	141	145	137	138	158	129	152	149	132	127	130
III	133	131	136	133	137	138	141	129	126	129	127
IV	139	134	144	140	150	137	142	138	128	142	139
1975 I	127	123	131	117	146	123	134	129	124	129	124
II	132	128	136	122	148	133	141	129	128	128	133
III	122	119	126	117	129	136	127	114	118	145	116
IV	141	140	141	134	148	149	152	142	131	158	143
1974 A	119	112	126	126	109	111	128	110	119	117	126
S	132	133	131	130	141	132	147	133	120	127	141
O	148	146	149	149	156	139	151	152	140	146	149
N	133	130	136	135	144	123	138	130	123	148	139
D	137	126	148	137	149	149	136	133	122	134	129
1975 J	127	122	132	117	142	112	144	129	130	142	116
F	126	122	129	117	148	122	125	128	120	132	130
M	128	125	132	118	148	136	134	130	121	113	127
A	134	132	136	127	153	129	150	134	125	124	135
M	126	119	134	116	133	125	131	124	138	143	125
J	134	131	137	124	159	145	140	130	121	116	138
J	133	126	140	126	152	150	124	117	134	154	108
A	106	99	112	102	100	120	116	100	102	126	111
S	129	131	126	124	135	138	142	125	118	155	129
O	146	148	145	138	150	145	162	146	143	193	165
N	132	134	131	126	137	140	149	135	120	155	128
D	144	139	148	137	158	161	146	147	130	126	134

**INDICES de la valeur moyenne,
des termes de l'échange
et du rapport des volumes
(commerce total)**

TAB. 3

**INDEX of: unit value
terms of trade
ratio of volumes
(total trade)**

1970 = 100

Période Period	EUR-9	Deutsch- land	France	Italia	Neder- land	Belg.- Lux.	United King- dom	Ireland	Dan- mark	EUR-9	Deutsch- land	France	Italia	Neder- land	Belg.- Lux.	United King- dom	Ireland	Dan- mark	
VALEUR MOYENNE										UNIT VALUE									
import										export									
1973 IV	126	129	121	136	122	119	130	117	124	123	131	99	119	120	119	110	134	126	
1974 I	152	154	145	171	153	137	153	136	150	133	143	127	129	142	129	118	137	136	
II	162	159	156	184	168	147	166	143	156	140	151	133	134	150	138	124	143	143	
III	169	164	168	194	172	152	169	152	165	147	157	143	144	157	145	131	147	143	
IV	168	162	169	190	174	151	168	155	161	150	159	149	146	159	146	132	146	148	
1975 I	165	158	168	182	174	149	165	151	165	150	163	148	143	160	145	132	146	151	
II	163	158	166	182	172	146	163	151	163	152	164	157	143	159	143	135	154	153	
III	166	160	171	187	173	151	165	151	166	154	164	157	152	157	143	139	152	157	
IV	170	163	170	191	177	155	170	153	164	156	163	160	154	160	145	144	156	159	
1974 A	171	167	176	203	172	150	170	152	165	149	158	148	147	157	146	131	148	143	
S	169	164	165	197	172	151	170	156	165	149	158	144	147	159	147	134	149	143	
O	167	163	163	191	173	150	169	156	161	149	157	144	147	160	146	133	147	148	
N	167	162	168	189	176	152	167	157	161	149	159	147	145	159	147	132	144	148	
D	169	161	176	191	173	150	167	153	161	151	161	156	146	159	145	132	148	148	
1975 J	166	160	172	184	176	149	165	150	165	149	163	146	142	161	146	131	145	151	
F	165	158	169	181	174	150	165	151	165	151	165	148	145	161	145	132	147	151	
M	164	157	164	182	173	148	166	152	165	150	162	151	142	158	145	134	149	151	
A	164	157	168	183	171	146	166	155	163	153	163	157	143	159	144	136	158	153	
M	163	158	165	186	173	147	162	150	163	152	164	160	143	159	141	134	153	153	
J	162	158	163	178	171	146	159	148	163	152	163	155	144	159	143	134	151	153	
J	163	155	167	183	172	151	162	150	166	153	165	155	150	157	143	137	151	157	
A	169	163	178	193	173	150	166	152	166	155	165	161	153	156	142	140	151	157	
S	167	161	169	186	174	151	168	153	166	155	162	156	154	159	145	142	154	157	
O	167	161	166	190	175	154	168	152	164	155	162	161	153	159	144	141	154	159	
N	169	164	169	189	176	154	170	154	164	156	165	161	152	160	146	143	157	159	
D	172	165	174	193	180	156	172	154	164	157	163	158	155	163	144	148	157	159	
TERMES DE L'ÉCHANGE TERMS OF TRADE										RAPPORT DES VOLUMES RATIO OF VOLUMES									
										export : import									
1973 IV	97	102	104	87	98	100	85	114	102	105	109	99	104	113	105	100	105	107	
1974 I	88	93	88	75	92	94	77	100	91	109	125	104	102	122	98	98	98	111	
II	87	95	86	73	90	94	75	100	91	110	116	106	110	126	101	104	88	116	
III	87	96	85	74	91	95	77	97	86	111	114	106	116	120	98	106	103	129	
IV	89	98	88	77	91	97	79	94	92	114	115	111	120	120	104	106	125	131	
1975 I	91	103	88	78	92	97	80	97	92	113	106	115	129	119	104	110	111	128	
II	93	104	95	79	92	98	83	102	94	112	101	115	133	124	96	114	111	130	
III	93	103	91	82	91	95	85	100	95	109	101	112	132	120	95	105	136	118	
IV	92	100	94	80	91	93	85	102	97	110	103	104	123	125	102	115	127	110	
1974 A	87	94	84	72	91	99	77	98	86	109	112	104	116	119	88	107	97	129	
S	88	97	88	75	92	97	79	96	86	111	116	104	114	120	99	104	110	146	
O	89	96	89	77	92	97	79	94	92	112	116	107	116	118	104	107	113	131	
N	89	98	87	77	90	97	79	92	92	113	112	115	121	122	105	102	140	134	
D	90	100	89	77	92	97	79	96	92	116	119	113	124	122	103	109	127	129	
1975 J	90	102	85	77	91	98	79	96	92	111	109	114	119	126	105	102	116	115	
F	92	105	88	80	92	97	80	98	92	113	104	119	138	114	105	110	108	131	
M	92	103	92	78	91	98	81	98	92	114	106	113	131	118	101	121	108	140	
A	93	104	93	78	93	99	82	102	94	110	98	112	136	130	95	107	106	121	
M	93	104	97	77	92	96	83	102	94	115	103	111	137	121	99	128	116	128	
J	94	103	95	81	93	98	84	102	94	111	102	119	127	120	95	108	112	141	
J	94	106	93	82	91	95	84	101	95	112	102	115	140	120	101	108	129	114	
A	92	101	90	79	90	95	84	99	95	108	97	114	149	124	93	98	136	119	
S	92	101	92	83	91	96	85	101	95	107	102	107	113	118	91	108	143	119	
O	93	101	97	80	91	93	84	101	97	110	101	103	129	130	98	114	150	130	
N	93	101	95	81	91	95	84	102	97	110	104	105	128	122	103	112	124	103	
D	91	99	91	80	90	92	85	102	97	110	105	106	114	122	105	118	104	98	

**ÉVOLUTION DU COMMERCE DE LA CE
INTRA- ET EXTRA-CE**

TAB. 4

valeurs en Mio Eur

Période Period	EUR-9	Deutsch- land	France	Italia	Nederland	Belg.-Lux.	United Kingdom	Ireland	Danmark
ÉCHANGES INTRA-CE (EUR-9)									
Import									
1973 IV	24 992,2	6 182,1	4 657,4	3 121,8	3 416,5	3 526,5	2 840,7	418,3	829,0
1974 I	26 819,0	6 149,8	5 127,2	3 459,2	3 649,2	3 744,0	3 077,1	493,5	918,9
II	28 450,1	6 920,0	5 303,7	3 423,2	3 849,7	4 198,9	3 228,0	588,0	938,7
III	27 317,3	6 713,3	4 766,9	3 586,8	3 780,0	3 770,9	3 326,2	513,2	859,8
IV	27 962,0	6 945,1	4 926,5	3 390,8	3 978,2	3 990,0	3 359,9	490,1	881,3
1975 I	25 843,4	6 406,4	4 743,8	2 752,1	3 732,9	3 614,8	3 269,7	493,6	830,1
II	27 453,1	7 343,1	4 976,0	3 018,0	3 792,7	3 831,0	3 147,4	484,9	859,9
III	26 009,8	6 860,4	4 560,4	2 976,9	3 446,7	3 691,0	3 193,0	446,4	835,2
IV	30 811,6	7 759,5	5 698,7	3 749,3	4 115,1	4 417,8	3 448,3	547,2	1 075,7
1974 O	10 217,3	2 544,9	1 744,3	1 222,2	1 501,7	1 464,5	1 221,5	188,5	329,7
N	8 790,3	2 261,1	1 580,0	1 008,9	1 238,7	1 168,8	1 107,6	155,5	269,7
D	8 715,8	2 124,2	1 606,0	1 160,0	1 224,8	1 157,8	1 035,2	147,9	260,0
1975 J	8 356,0	1 937,9	1 507,4	887,5	1 240,8	1 127,2	1 211,2	169,2	274,8
F	8 631,8	2 224,8	1 624,6	863,7	1 207,0	1 179,9	1 074,0	170,3	287,5
M	8 762,0	2 243,6	1 612,1	1 000,4	1 271,7	1 232,9	987,0	154,2	260,1
A	9 566,6	2 604,3	1 752,3	947,5	1 322,5	1 321,0	1 141,6	171,0	306,4
M	8 406,3	2 243,5	1 502,3	933,1	1 158,0	1 142,0	987,2	169,0	271,3
J	9 360,7	2 482,6	1 722,2	1 138,7	1 295,1	1 268,6	1 038,9	145,8	268,6
J	8 963,4	2 412,9	1 760,5	976,4	1 117,0	1 037,5	1 213,6	167,0	278,6
A	7 173,3	2 025,1	1 079,3	735,6	1 004,4	1 003,4	941,8	125,1	258,7
S	9 525,2	2 422,4	1 724,6	1 266,5	1 317,6	1 307,6	1 046,4	153,5	286,7
O	10 573,4	2 748,8	1 982,5	1 115,6	1 459,1	1 444,9	1 284,0	188,5	350,0
N	9 471,6	2 388,8	1 751,2	1 131,9	1 320,8	1 254,7	1 091,6	183,6	349,0
D	10 457,1	2 621,9	1 991,3	1 517,7	1 340,4	1 379,7	1 071,3	173,4	361,3
export									
1973 IV	24 989,4	7 237,1	4 414,7	2 514,2	3 902,7	3 714,8	2 225,0	355,9	625,1
1974 I	26 847,6	7 997,9	4 890,3	2 629,7	4 333,5	3 724,3	2 358,3	360,0	653,6
II	28 756,9	8 182,7	5 122,6	2 670,3	4 826,3	4 197,5	2 719,0	384,6	653,9
III	27 441,7	7 983,7	4 448,3	2 896,9	4 738,0	3 796,6	2 569,1	394,5	614,5
IV	28 619,1	8 008,8	5 043,7	2 864,9	4 800,1	4 059,9	2 662,6	435,3	743,8
1975 I	26 146,8	7 128,6	4 695,3	2 566,3	4 427,2	3 714,7	2 502,2	412,7	700,9
II	27 538,8	7 550,6	5 088,6	2 741,7	4 533,5	3 821,9	2 615,2	449,5	737,8
III	26 163,8	7 094,4	4 404,5	3 117,1	4 511,5	3 401,7	2 451,2	506,2	677,1
IV	31 196,6	8 214,0	5 138,1	3 471,4	5 454,5	4 383,8	3 128,9	548,4	857,4
1974 O	10 303,6	2 933,1	1 740,6	1 023,3	1 707,5	1 490,4	988,2	154,3	266,0
N	9 103,1	2 581,7	1 644,2	868,3	1 505,7	1 263,3	847,3	150,4	242,1
D	8 997,0	2 461,7	1 662,3	973,3	1 424,2	1 275,7	835,6	129,5	234,8
1975 J	8 584,9	2 347,5	1 523,9	809,3	1 524,6	1 175,6	828,9	151,2	223,9
F	8 661,1	2 406,0	1 580,4	840,0	1 399,3	1 239,4	818,6	139,0	238,4
M	8 819,9	2 375,0	1 591,2	915,6	1 464,0	1 257,7	855,0	122,8	239,6
A	9 585,0	2 728,7	1 771,1	874,8	1 603,8	1 294,5	931,1	145,9	235,2
M	8 520,3	2 258,2	1 544,0	849,6	1 386,0	1 176,2	889,2	168,5	248,5
J	9 367,9	2 562,6	1 775,0	1 018,3	1 489,1	1 322,9	800,4	135,4	254,2
J	9 060,5	2 468,9	1 685,2	1 101,8	1 340,0	1 151,3	908,3	179,2	225,8
A	7 219,1	1 980,1	1 105,1	923,2	1 259,3	921,7	679,1	142,2	208,5
S	9 552,1	2 645,4	1 617,1	1 091,5	1 598,3	1 306,1	866,8	183,9	242,8
O	10 744,5	2 850,7	1 776,8	1 150,4	1 814,0	1 469,3	1 121,9	232,4	329,2
N	9 824,0	2 621,0	1 626,9	1 125,6	1 673,0	1 399,5	964,6	172,2	241,1
D	10 272,5	2 742,3	1 748,8	1 207,1	1 660,8	1 471,1	1 041,7	137,0	263,7

TAB. 4

TRENDS IN EC TRADE
INTRA-EC, EXTRA-EC

value in Mio Eur

Periode Period	EUR-9	Deutsch- land	France	Italie	Nederland	Belg.-Lux.	United Kingdom	Ireland	Danmark
COMMERCE EXTRA-CE (EUR-9)									
EXTRA-EC TRADE (EUR-9)									
Import									
1973 IV	23 500,1	5 977,1	3 628,8	3 411,6	2 027,1	1 448,2	5 849,9	170,1	987,2
1974 I	28 994,7	6 628,4	5 145,9	4 384,1	2 486,4	1 787,7	7 216,1	217,4	1 128,7
II	31 897,8	7 077,8	5 660,5	4 698,2	2 920,2	2 142,6	8 041,6	254,4	1 102,6
III	31 892,3	7 462,4	5 509,3	5 045,0	3 008,9	2 090,9	7 505,2	258,2	1 012,5
IV	32 040,1	7 690,9	5 794,3	4 726,9	2 908,1	2 062,1	7 561,4	230,6	1 065,8
1975 I	28 197,3	6 592,9	5 339,7	3 742,6	2 858,1	1 746,2	6 742,8	219,9	955,2
II	28 594,0	7 213,2	5 147,5	3 751,3	2 759,5	1 880,5	6 623,0	218,7	1 000,2
III	28 580,4	7 052,6	4 753,4	4 221,8	2 689,5	1 857,1	6 791,9	208,6	1 005,5
IV	32 435,5	8 057,7	5 666,6	4 885,1	3 127,3	2 127,7	7 050,5	232,3	1 288,4
1974 O	11 206,4	2 644,8	2 001,8	1 632,9	993,2	720,9	2 763,3	84,5	365,0
N	10 240,7	2 582,0	1 733,7	1 390,4	989,3	608,9	2 526,2	69,3	341,0
D	10 570,4	2 468,5	2 064,0	1 701,6	929,4	669,1	2 336,8	71,7	329,3
1975 J	10 045,7	2 305,8	1 865,3	1 263,7	1 016,5	602,8	2 574,3	80,1	337,2
F	9 015,8	2 182,4	1 691,0	1 127,6	920,8	551,7	2 153,0	79,2	310,1
M	9 094,2	2 104,7	1 783,3	1 351,0	920,8	572,0	2 017,4	60,5	284,4
A	9 965,0	2 612,5	1 854,7	1 197,2	884,5	614,8	2 367,5	75,5	358,3
M	9 042,5	2 181,3	1 602,3	1 188,0	939,9	592,3	2 148,9	81,2	308,7
J	9 498,6	2 318,2	1 689,1	1 367,7	935,1	635,5	2 179,6	62,2	311,7
J	9 802,7	2 351,5	1 720,7	1 459,9	861,1	627,0	2 408,4	73,7	300,4
A	8 719,1	2 237,1	1 396,3	1 195,8	806,9	522,9	2 190,6	64,6	304,9
S	10 049,8	2 464,0	1 640,2	1 566,3	1 021,4	662,3	2 256,0	70,2	369,2
O	10 849,1	2 734,1	1 848,0	1 556,6	984,9	726,7	2 514,0	75,1	409,7
N	10 168,8	2 557,3	1 736,3	1 455,6	1 085,2	661,4	2 195,0	76,1	401,8
D	11 417,3	2 766,1	2 100,5	1 892,5	1 059,4	686,6	2 375,2	79,3	457,8
export									
1973 IV	22 565,3	8 148,3	3 571,1	2 733,4	1 431,6	1 407,9	4 347,4	128,9	797,8
1974 I	24 363,5	8 970,0	3 903,2	2 750,3	1 741,4	1 470,6	4 560,3	121,9	835,9
II	26 704,4	9 577,0	4 184,6	3 014,9	1 939,7	1 796,2	5 191,3	123,3	877,5
III	27 830,9	9 865,5	4 255,4	3 659,3	1 999,1	1 686,2	5 355,3	137,1	873,0
IV	30 071,6	11 031,8	4 837,6	3 754,6	2 049,2	1 827,4	5 482,5	147,5	941,0
1975 I	27 390,1	9 229,6	4 891,8	3 245,8	1 924,4	1 779,3	5 358,4	114,5	848,1
II	28 817,7	9 765,5	5 210,4	3 500,2	2 088,2	1 572,4	5 646,0	101,0	934,0
III	27 081,8	9 372,9	4 551,0	3 710,5	1 674,4	1 378,0	5 480,7	112,1	822,1
IV	30 703,4	10 468,9	5 325,1	4 051,7	2 035,7	1 671,7	5 950,8	170,1	1 029,3
1974 O	10 289,0	3 713,7	1 589,7	1 219,7	714,3	674,2	1 997,3	45,0	335,2
N	9 443,2	3 521,3	1 476,0	1 098,8	639,5	576,6	1 763,8	48,1	319,0
D	10 362,8	3 797,2	1 776,0	1 431,9	698,4	582,2	1 734,6	55,3	287,0
1975 J	9 123,1	3 055,4	1 545,9	944,8	752,6	641,7	1 883,9	40,3	258,4
F	9 051,0	3 104,4	1 647,6	1 101,5	573,5	555,8	1 725,8	41,6	300,7
M	9 201,1	3 069,8	1 698,8	1 198,3	601,9	560,3	1 752,4	32,6	287,0
A	9 746,0	3 384,2	1 763,7	1 133,0	734,5	565,6	1 796,5	37,0	331,6
M	9 432,1	3 176,9	1 593,2	1 116,7	657,4	511,6	2 062,8	36,1	277,5
J	9 625,7	3 198,6	1 854,2	1 251,3	696,3	477,8	1 794,3	28,1	325,1
J	9 942,6	3 449,4	1 794,3	1 363,9	557,9	469,6	2 028,9	38,3	240,4
A	8 063,1	2 824,5	1 270,3	1 097,6	510,6	440,3	1 615,9	35,1	268,9
S	9 071,1	3 099,1	1 489,1	1 247,4	606,0	451,6	1 826,7	38,5	312,8
O	10 420,2	3 515,5	1 780,0	1 293,6	706,7	562,7	2 127,5	43,8	390,5
N	9 496,1	3 304,7	1 634,4	1 224,6	665,7	500,8	1 791,6	55,3	319,0
D	10 769,8	3 648,7	1 925,6	1 544,8	663,7	569,0	2 049,2	47,5	321,4

valeurs en Mio Eur

Période Period	EUR-9	Deutsch- land	France	Italia	Nederland	Belg.-Lux.	United Kingdom	Ireland	Danmark
ÉCHANGES INTRA-CE (EUR-9)									
INTRA-EC TRADE (EUR-9)									
Balance commerciale¹⁾									
1973 III	124,7	886,7	-174,1	-332,0	367,5	190,6	-620,9	-58,5	-134,6
IV	-12,8	1 055,0	-242,7	-607,6	486,2	188,3	-615,7	-62,3	-203,9
1974 I	228,6	1 848,0	-236,9	-929,5	684,3	-19,7	-718,8	-133,5	-265,3
II	306,8	1 262,7	-181,1	-752,9	976,7	-1,4	-509,0	-203,4	-284,8
III	124,4	1 270,4	-318,7	-689,8	958,0	25,7	-757,1	-118,7	-245,3
IV	657,1	1 063,7	117,1	-526,0	821,9	69,9	-697,3	-54,8	-137,5
1975 I	303,4	722,2	-48,6	-186,8	694,3	99,9	-767,5	-80,9	-129,2
II	85,7	207,5	112,6	-276,3	740,8	-9,1	-532,3	-35,4	-122,1
III	153,9	234,0	155,8	140,3	1 064,9	-289,2	-741,8	59,8	-158,1
IV	385,0	454,4	-560,7	-277,9	1 339,4	-34,0	-319,4	1,1	-218,3
1974 O	86,4	388,2	-3,7	-198,9	205,9	25,9	-233,3	-34,1	-63,7
N	312,8	320,6	64,2	-140,6	267,1	94,5	-260,3	-5,0	-27,6
D	281,3	337,5	56,3	-186,7	199,5	117,9	-199,6	-18,4	-25,1
1975 J	228,8	409,6	16,5	-78,2	283,8	48,4	-382,3	-18,0	-50,9
F	29,3	181,1	-44,2	-23,7	192,3	59,6	-255,4	-31,3	-49,1
M	57,9	131,4	-21,0	-84,8	192,3	24,7	-132,0	-31,3	-21,5
A	18,4	124,4	18,7	-72,7	281,3	-26,5	-210,5	-25,1	-71,2
M	113,9	14,8	41,7	-83,5	228,1	34,3	-98,0	-0,6	-22,9
J	-2,7	80,0	52,8	-120,4	194,0	54,2	-238,5	-10,4	-14,4
J	97,1	56,0	-75,3	125,4	223,0	113,9	-305,3	12,2	-52,8
A	45,8	-45,0	25,8	187,6	254,9	-81,7	-262,7	17,1	-50,2
S	26,8	223,0	-107,5	-174,9	280,7	-1,5	-179,6	30,5	-43,8
O	171,1	101,9	-205,9	34,8	354,8	24,4	-162,1	43,9	-20,8
N	352,4	232,2	-124,3	-6,3	352,2	144,8	-127,0	-11,3	-107,9
D	-184,5	120,4	-242,5	-310,6	320,3	91,4	-29,6	-36,4	-97,6
COMMERCE EXTRA-CE (EUR-9)									
EXTRA-EC TRADE (EUR-9)									
Balance commerciale¹⁾									
Trade balance¹⁾									
1973 IV	-934,8	2 171,2	-57,7	-678,2	-595,5	-41,3	-1 502,6	-41,3	-189,5
1974 I	-4 641,3	2 341,6	-1 242,7	-1 633,8	-745,0	-317,1	-2 655,9	-95,5	-292,9
II	-5 193,4	2 499,2	-1 475,9	-1 683,3	-980,5	-346,4	-2 850,3	-131,2	-225,1
III	-4 061,4	2 403,1	-1 253,8	-1 385,8	-1 009,8	-404,7	-2 149,8	-121,1	-139,5
IV	-1 968,6	3 340,9	-956,6	-972,3	-858,9	-234,8	-2 078,9	-83,1	-124,8
1975 I	-807,2	2 636,7	-447,9	-496,8	-933,6	33,2	-1 384,4	-105,4	-109,0
II	223,7	2 552,4	62,9	-251,1	-671,4	-308,1	-977,0	-117,7	-66,2
III	-1 498,6	2 320,4	-202,4	-511,4	-1 015,0	-479,1	-1 331,2	-96,5	-183,4
IV	-1 732,1	2 411,2	-341,5	-834,4	-1 091,6	-455,9	-1 099,7	-62,1	-259,1
1974 O	-917,4	1 068,9	-412,1	-413,2	-278,9	-46,7	-766,0	-39,5	-29,9
N	-797,5	939,3	-257,6	-291,5	-349,8	-32,3	-762,4	-21,2	-22,0
D	-207,8	1 328,7	-288,0	-269,7	-231,0	-86,9	-602,3	-16,3	-42,3
1975 J	-922,6	749,6	-319,3	-318,8	-264,0	38,9	-690,3	-39,8	-78,8
F	35,2	922,0	-43,4	-26,1	-347,3	4,1	-427,2	-37,5	-9,4
M	106,9	965,1	-84,5	-152,7	-319,0	-11,8	-265,0	-27,9	2,6
A	-219,0	741,6	-91,1	-64,7	-150,0	-49,2	-571,0	-38,6	-26,7
M	389,6	995,6	-9,1	-71,3	-282,5	-80,7	-86,1	-45,1	-31,3
J	127,0	880,5	165,1	-116,0	-238,8	-157,7	-385,3	-34,1	-13,4
J	139,9	1 097,9	73,6	-96,0	-303,0	-157,4	-379,5	-35,5	-60,0
A	-656,0	587,4	-126,0	-98,1	-296,3	-82,5	-574,7	-29,6	-36,0
S	-978,7	635,1	-151,2	-318,9	-415,4	-210,8	-429,4	-31,7	-56,4
O	-428,8	781,3	-68,1	-263,0	-278,2	-164,0	-386,5	-31,4	-19,2
N	-672,7	747,2	-101,9	-231,0	-419,5	-160,6	-403,4	-20,8	-82,8
D	-647,5	882,6	-174,9	-347,7	-395,7	-117,6	-326,1	-31,8	-136,4

¹⁾ - = excédent d'importations.

¹⁾ - = import surplus.

TAB. 4

TRENDS IN EC TRADE
INTRA-EC, EXTRA-EC

value in Mio Eur

Période Period	Import						Export					
	EUR-6	Deutsch- land	France	Italia	Neder- land	Belg.- Lux.	EUR-6	Deutsch- land	France	Italia	Neder- land	Belg.- Lux.
ÉCHANGES INTRA-CE (EUR-6)												
1973 IV	18 840,5	5 524,1	4 210,0	2 822,2	3 106,8	3 177,3	18 902,0	6 097,5	3 798,6	2 176,4	3 428,7	3 400,9
1974 I	19 925,7	5 531,5	4 592,9	3 122,8	3 277,9	3 400,6	20 304,6	6 806,9	4 190,1	2 181,6	3 749,0	3 377,0
II	21 283,1	6 225,9	4 752,1	3 109,7	3 453,6	3 742,0	21 439,6	6 883,9	4 401,0	2 301,3	4 034,4	3 819,1
III	20 257,8	6 004,2	4 237,8	3 263,2	3 339,8	3 412,7	20 424,4	6 687,8	3 803,4	2 521,7	3 991,2	3 420,4
IV	20 751,3	6 157,0	4 371,6	3 081,3	3 522,0	3 619,3	21 117,9	6 709,8	4 303,5	2 476,7	3 994,2	3 633,7
1975 I	18 928,1	5 703,7	4 204,4	2 468,8	3 305,4	3 245,9	19 208,0	5 962,7	4 005,4	2 240,2	3 716,1	3 283,6
II	20 415,9	6 522,1	4 431,0	2 682,8	3 357,4	3 422,7	20 329,3	6 381,0	4 285,5	2 409,1	3 835,4	3 418,3
III	19 141,6	6 068,8	4 050,0	2 651,0	3 041,6	3 330,2	19 222,0	5 946,3	3 685,3	2 757,3	3 817,7	3 015,5
IV	22 771,1	6 843,8	5 023,9	3 346,4	3 618,1	3 939,0	22 823,5	6 935,1	4 390,3	3 028,8	4 602,4	3 867,0
1974 O	7 609,6	2 268,4	1 568,8	1 118,2	1 332,9	1 321,4	7 658,8	2 487,2	1 507,7	900,4	1 440,1	1 323,4
N	6 434,1	1 999,1	1 373,1	914,4	1 098,6	1 048,3	6 637,7	2 135,1	1 389,5	752,1	1 225,1	1 135,9
D	6 487,3	1 875,6	1 432,8	1 049,2	1 077,1	1 052,6	6 602,8	2 054,9	1 409,5	824,7	1 166,3	1 147,4
1975 J	5 961,9	1 738,6	1 333,4	793,5	1 093,6	1 002,8	6 224,8	1 944,7	1 301,2	700,7	1 254,3	1 023,9
F	6 308,8	1 973,3	1 445,4	773,3	1 064,8	1 052,0	6 363,9	2 010,2	1 350,1	738,6	1 171,5	1 093,2
M	6 575,8	1 991,8	1 426,0	901,6	1 133,5	1 122,9	6 538,0	2 007,8	1 354,2	800,5	1 251,0	1 124,5
A	7 082,2	2 974,5	1 566,8	846,0	1 176,2	1 195,7	7 086,5	2 293,3	1 501,9	763,9	1 356,9	1 170,5
M	6 154,5	2 003,8	1 328,3	824,8	1 007,6	990,1	6 172,6	1 904,4	1 315,9	743,2	1 174,6	1 034,5
J	7 059,2	2 220,6	1 536,5	1 013,1	1 156,4	1 132,5	6 998,6	2 183,3	1 468,4	912,3	1 249,3	1 194,7
J	6 523,4	2 146,8	1 580,9	875,5	986,4	933,8	6 584,5	2 083,6	1 374,6	974,9	1 112,0	1 039,5
A	5 205,1	1 803,5	949,9	660,6	884,7	906,4	5 179,5	1 613,6	913,0	825,5	1 042,7	784,5
S	7 078,4	2 118,5	1 522,7	1 116,3	1 162,8	1 158,1	7 129,5	2 249,1	1 400,0	956,3	1 352,7	1 171,3
O	7 719,6	2 422,4	1 749,1	1 000,4	1 280,5	1 267,2	7 723,7	2 409,0	1 510,0	999,8	1 509,0	1 295,9
N	6 947,8	2 110,6	1 551,8	1 019,0	1 162,7	1 103,7	7 191,2	2 179,5	1 409,1	989,3	1 379,0	1 234,3
D	7 812,0	2 310,8	1 745,4	1 341,2	1 179,4	1 235,3	7 602,6	2 346,6	1 484,3	1 049,6	1 407,5	1 314,6
COMMERCE EXTRA-CE (EUR-6)												
1973 IV	18 556,4	6 635,0	4 076,2	3 711,2	2 336,7	1 797,4	20 172,6	9 287,8	4 187,2	3 071,2	1 905,6	1 720,8
1974 I	22 636,3	7 246,8	5 680,3	4 720,4	2 857,7	2 131,1	22 006,6	10 160,9	4 603,4	3 098,4	2 325,9	1 818,0
II	24 911,5	7 771,9	6 212,1	5 011,7	3 316,3	2 599,5	24 072,3	10 875,9	4 906,2	3 383,9	2 731,6	2 174,7
III	25 476,7	8 171,6	6 038,4	5 368,7	3 449,1	2 449,1	24 904,7	11 161,5	4 900,3	4 034,5	2 746,1	2 062,4
IV	25 661,0	8 479,0	6 349,2	5 036,4	3 364,3	2 432,8	27 160,0	12 330,9	5 577,8	4 142,8	2 855,1	2 253,5
1975 I	22 601,3	7 295,6	5 879,1	4 025,9	3 285,6	2 115,1	24 394,0	10 395,4	5 581,7	3 570,8	2 635,5	2 210,5
II	23 243,8	8 034,3	5 692,5	4 086,6	3 194,8	2 288,9	25 543,8	10 935,2	6 013,5	3 832,8	2 786,4	1 976,0
III	22 968,1	7 844,2	5 263,8	4 547,7	3 094,5	2 217,9	23 994,1	10 521,0	5 270,2	4 070,3	2 368,3	1 764,3
IV	26 833,6	8 973,4	6 341,5	5 288,0	3 624,3	2 606,4	27 391,5	11 747,9	6 072,8	4 494,3	2 887,9	2 188,6
1974 O	8 861,5	2 921,2	2 177,3	1 736,9	1 162,0	864,0	9 147,8	4 159,5	1 822,7	1 342,6	981,8	841,2
N	8 127,7	2 844,0	1 940,0	1 484,9	1 129,3	729,4	8 537,8	3 697,9	1 730,7	1 215,1	920,1	703,9
D	8 618,0	2 717,1	2 237,3	1 812,4	1 077,1	774,2	9 480,0	4 204,0	2 028,8	1 580,4	956,3	710,5
1975 J	7 793,0	2 505,1	2 039,3	1 357,7	1 163,7	727,2	8 096,6	3 458,3	1 768,6	1 053,5	1 022,8	793,5
F	7 264,7	2 433,9	1 870,2	1 218,0	1 062,9	679,6	8 084,1	3 500,1	1 877,9	1 202,9	801,3	702,1
M	7 517,0	2 356,5	1 969,5	1 449,9	1 059,0	682,1	8 194,5	3 437,0	1 935,8	1 313,4	814,9	693,4
A	8 029,1	2 919,4	2 040,2	1 298,7	1 030,7	740,1	8 767,3	3 819,6	2 032,8	1 243,8	981,4	689,6
M	7 328,0	2 421,0	1 776,3	1 296,3	1 090,4	744,1	8 097,1	3 503,7	1 821,2	1 223,1	868,8	653,3
J	7 793,3	2 580,2	1 874,8	1 492,9	1 073,8	771,6	8 647,6	3 578,0	2 160,9	1 366,7	936,1	606,0
J	7 801,0	2 617,6	1 900,3	1 560,9	991,6	730,7	8 797,7	3 834,6	2 104,9	1 490,8	785,9	581,5
A	6 801,6	2 458,7	1 525,7	1 270,8	926,6	619,8	7 153,2	3 190,9	1 462,4	1 195,3	727,1	577,5
S	8 314,6	2 767,9	1 842,1	1 716,5	1 176,2	811,8	8 022,2	3 495,5	1 706,1	1 382,6	851,6	586,4
O	8 881,5	3 060,5	2 081,4	1 671,8	1 163,5	904,3	9 195,7	3 957,2	2 046,5	1 444,2	1 011,7	736,1
N	8 395,6	2 835,7	1 935,7	1 568,6	1 243,3	812,4	8 585,1	3 746,2	1 852,1	1 360,9	959,8	666,1
D	9 544,0	3 077,2	2 346,4	2 069,0	1 220,4	831,0	9 579,4	4 044,5	2 190,1	1 702,3	917,0	725,5
EXTRA-CE TRADE (EUR-6)												

ÉCHANGES INTRA-CE²⁾

valeurs en Mio Eur

Origine Origin	Période Period	Pays importateur - Importing countries							
		Deutsch- land	France	Italia	Nederland	Belg.-Lux.	United Kingdom	Ireland	Danmark
Deutschland	1973 IV		1 948,0	1 286,2	1 521,7	1 271,3	737,6	46,2	366,7
	1974 I II III IV		2 065,1	1 437,9	1 704,5	1 319,8	852,1	54,6	383,4
			2 152,9	1 454,7	1 728,3	1 354,9	871,1	65,2	375,9
			1 955,0	1 509,2	1 738,9	1 288,7	907,9	63,1	360,7
			1 961,5	1 386,7	1 753,7	1 318,3	893,9	53,2	344,7
	1975 I II III IV		1 872,3	1 120,7	1 675,8	1 231,2	869,2	52,1	364,9
			1 903,9	1 167,7	1 637,4	1 297,8	781,6	50,3	363,0
			1 734,0	1 229,0	1 545,4	1 170,8	760,4	46,1	346,7
			2 158,3	1 464,7	1 804,1	1 406,1	876,3	52,0	473,7
	1974 O N D		702,0	519,7	682,7	495,6	334,1	21,8	133,8
			622,8	422,7	552,0	414,3	293,7	16,4	107,5
			638,2	445,2	523,1	397,7	269,1	15,2	95,1
	1975 J F M A M J		591,9	359,0	560,5	377,1	316,5	16,5	113,5
			645,4	365,8	542,2	411,3	281,3	20,2	130,1
			635,1	395,8	573,1	431,3	272,1	15,5	117,7
			688,1	360,8	577,8	456,2	299,0	17,7	129,3
			579,1	380,6	501,4	380,6	242,7	17,6	113,8
			636,4	426,6	558,2	439,7	244,0	15,3	114,9
	J A S O N D		670,2	410,5	498,1	356,3	278,8	17,1	126,6
			407,1	320,6	450,2	346,2	232,7	13,8	97,2
			658,5	498,4	599,7	456,5	249,5	15,3	119,3
			722,0	441,3	663,4	499,6	288,6	16,8	153,4
			678,7	443,6	569,9	436,3	289,4	18,6	157,1
			766,7	585,4	580,7	458,9	285,8	16,8	157,8
	France	1973 IV	1 477,8		968,8	434,1	926,1	535,2	30,6
1974 I II III IV		1 500,9		1 063,0	480,9	1 029,3	609,8	48,8	78,9
		1 726,5		1 079,3	489,9	1 064,3	627,6	42,7	87,5
		1 561,2		1 091,1	439,5	954,5	652,3	33,6	67,2
		1 702,1		1 057,8	488,1	1 066,8	617,0	38,7	64,8
1975 I II III IV		1 587,3		872,9	486,7	982,7	668,3	38,5	70,9
		1 806,1		970,1	543,4	1 067,7	684,0	39,1	76,6
		1 596,1		903,1	461,6	889,5	694,8	34,0	66,0
		1 889,1		1 131,3	527,3	1 102,2	643,0	32,5	82,3
1974 O N D		623,4		363,9	184,9	406,7	214,9	12,1	26,6
		540,1		304,5	144,6	309,8	197,2	10,9	17,9
		537,1		388,8	158,7	333,2	208,6	15,7	18,7
1975 J F M A M J		508,4		275,0	166,7	304,0	235,9	14,8	24,8
		542,5		257,3	154,0	334,9	225,3	11,2	22,9
		536,4		340,3	166,0	326,4	207,7	12,5	22,4
		679,5		308,5	186,4	359,4	243,7	13,7	27,4
		531,5		274,9	164,3	313,6	213,5	12,9	24,2
		595,0		387,4	192,7	369,4	229,0	12,4	23,0
J A S O N D		624,2		299,0	161,8	322,9	279,5	16,6	20,8
		448,2		219,4	136,9	238,1	215,2	9,4	22,0
		523,7		385,2	162,9	319,4	200,5	7,8	21,9
		634,5		348,6	171,5	392,7	244,3	10,9	28,2
		565,1		343,9	171,2	325,4	197,3	10,9	25,5
		689,4		443,0	185,8	371,8	205,9	10,1	27,6

²⁾ Sur la base des importations.

TAB. 4

TRENDS IN EC TRADE
INTRA-EC, EXTRA-ECINTRA-EC TRADE²⁾

value in Mio Eur

Origine Origin	Période Period	Pays importateur - Importing countries								
		Deutsch- land	France	Italia	Nederland	Belg.-Lux.	United Kingdom	Ireland	Danmark	
Italia	1973	IV	1 101,6	751,4		178,3	186,6	277,3	11,9	47,3
		1974	I	1 043,5	802,6		209,5	208,7	359,1	12,7
	II		1 179,7	825,1		222,3	241,2	350,3	18,3	58,1
	III		1 223,0	747,3		227,0	219,3	340,1	17,2	47,4
	IV		1 204,9	787,4		228,6	223,3	331,2	15,1	47,4
	1975	I	1 138,7	771,2		221,2	209,1	319,7	16,7	44,1
		II	1 390,5	877,8		225,9	218,9	323,8	18,1	52,8
		III	1 409,2	921,2		210,5	235,6	339,4	17,7	48,1
		IV	1 412,3	1 016,6		264,4	240,4	378,8	19,1	60,3
	1974	O	469,6	276,0		82,7	78,5	115,9	5,8	16,9
		N	384,1	244,7		75,6	75,8	105,3	4,4	11,0
		D	351,2	267,0		70,5	66,0	110,7	4,8	17,7
	1975	J	338,0	225,8		70,8	61,8	113,3	5,5	15,4
		F	408,1	266,5		68,9	74,5	103,8	5,3	17,1
		M	392,6	279,2		81,6	72,9	102,9	5,9	11,3
		A	458,0	299,1		77,0	78,7	123,0	6,2	20,4
		M	437,0	264,0		67,8	61,3	95,4	5,6	15,1
		J	495,5	315,2		81,1	75,9	109,4	6,3	16,3
		J	520,6	380,8		64,3	78,0	125,0	6,2	16,2
		A	448,3	230,9		68,3	74,4	104,5	6,3	15,3
		S	440,2	310,2		77,9	82,1	111,2	5,1	15,4
		O	533,0	363,0		101,8	86,3	135,7	6,7	22,5
	N	442,9	301,9		86,5	74,4	123,7	6,6	17,9	
D	436,4	356,3		80,6	77,3	119,4	5,7	18,2		
Nederland	1973	IV	1 807,3	512,6	321,8		793,4	476,4	19,2	80,8
		1974	I	1 832,2	595,2	358,9		842,8	493,2	25,5
	II		2 003,6	631,3	311,2		1 081,6	591,7	32,6	131,8
	III		2 005,2	549,9	373,8		950,1	585,1	23,6	104,1
	IV		1 988,6	597,6	365,1		1 010,8	597,0	22,9	133,8
	1975	I	1 818,5	621,1	285,0		822,9	569,2	23,6	109,8
		II	2 027,0	644,3	329,6		838,3	483,7	23,0	106,0
		III	1 946,2	550,9	309,0		1 034,3	537,6	20,7	98,1
		IV	2 200,4	762,2	442,6		1 190,3	640,1	24,6	144,5
	1974	O	714,8	213,8	137,8		340,6	219,2	8,3	48,2
		N	661,8	181,9	102,3		248,3	206,3	7,7	37,5
		D	606,3	202,5	125,1		255,7	168,0	7,0	46,1
	1975	J	547,0	200,1	98,0		259,9	229,4	7,8	38,0
		F	634,5	218,5	84,9		231,4	183,0	8,4	33,8
		M	637,0	202,0	102,1		292,3	157,1	7,4	37,0
		A	716,1	232,2	105,1		301,4	169,2	8,4	39,8
		M	623,6	186,0	104,6		234,6	153,9	6,7	35,5
		J	687,2	226,1	119,9		247,6	163,4	7,9	38,7
		J	623,2	198,4	92,8		176,7	197,0	7,8	31,0
		A	588,6	146,6	82,3		247,7	166,1	5,2	35,6
		S	734,5	206,3	134,1		300,1	179,8	7,6	29,9
		O	761,1	285,2	120,0		288,5	238,9	9,3	37,6
	N	690,4	239,2	133,3		267,6	200,7	7,2	44,8	
D	744,9	242,0	191,8		327,3	204,7	8,1	60,9		

²⁾ On basis of import.

ÉCHANGES INTRA-CE²⁾

valeurs en Mio Eur

Origine Origin	Période Period	Pays importateur - Importing countries								
		Deutsch- land	France	Italia	Nederland	Belg.-Lux.	United Kingdom	Ireland	Danmark	
Belg.-Lux.	1973 IV	1 137,5	998,0	245,4	972,8		249,9	12,5	69,5	
	1974 I II III IV	1 154,9	1 129,9	263,0	883,0		249,6	13,4	69,1	
		1 316,1	1 142,8	264,4	1 013,1		254,4	18,9	66,7	
		1 214,4	985,6	289,1	934,4		284,8	18,2	74,1	
		1 261,5	1 025,5	271,9	1 051,6		319,6	15,0	71,9	
	1975 I II III IV	1 159,2	939,7	190,2	921,6		333,6	17,5	61,8	
		1 298,4	1 005,0	215,5	950,7		306,9	12,0	66,6	
		1 117,2	843,9	210,0	824,1		276,4	8,1	73,8	
		1 342,0	1 086,8	307,8	1 022,3		293,3	13,9	75,9	
	1974 O N D	460,5	377,0	96,9	382,5		115,5	4,9	28,4	
		413,1	324,3	85,0	326,4		104,5	4,4	20,5	
		381,1	325,1	90,1	324,8		100,7	5,7	20,9	
	1975 J F M A M J	345,1	315,5	61,4	295,7		132,3	7,7	20,0	
		388,2	315,0	65,4	299,7		110,3	5,4	21,0	
		425,9	309,2	63,4	312,8		91,1	4,4	19,6	
		443,8	347,5	71,6	335,1		114,9	4,3	26,3	
		411,7	299,2	64,6	274,1		92,1	3,6	19,6	
		442,9	358,8	79,3	324,5		104,6	4,1	20,3	
		J	378,8	331,5	73,1	262,2		115,9	3,3	22,0
		A	318,3	165,3	38,3	229,3		65,4	2,1	23,1
		S	420,1	347,7	98,6	322,2		95,4	2,8	28,1
		O	489,8	378,9	90,4	343,8		106,4	4,1	23,3
	N	412,2	332,0	98,2	335,1		96,8	5,5	26,1	
	D	440,1	380,4	121,0	332,4		91,3	4,3	24,8	
	United Kingdom	1973 IV	445,4	374,9	210,2	259,6	311,3		292,0	198,2
		1974 I II III IV	419,8	454,4	243,2	313,8	300,4		332,1	229,8
			487,6	476,6	248,1	341,4	418,4		401,0	216,8
502,4			463,8	246,7	380,6	321,6		350,6	204,7	
508,6			487,5	246,6	392,0	326,2		339,7	217,3	
1975 I II III IV		451,2	457,4	207,6	368,7	324,3		338,9	176,6	
		562,9	466,0	246,1	370,7	367,2		336,4	192,8	
		526,5	433,1	234,6	347,3	319,7		314,5	200,0	
		615,7	578,3	276,6	432,4	425,4		400,4	236,6	
1974 O N D		176,3	153,1	84,3	145,1	127,2		133,3	75,3	
		165,4	182,8	76,2	118,7	106,1		109,8	74,0	
		166,0	151,7	86,1	128,7	91,2		98,1	60,9	
1975 J F M A M J		130,8	150,1	73,0	127,9	109,7		115,0	62,8	
		160,2	150,2	64,0	119,0	111,6		117,5	61,8	
		160,2	157,2	70,6	121,9	96,8		106,4	51,5	
		208,9	160,9	79,9	126,3	113,0		118,4	71,8	
		160,9	149,3	80,1	129,7	139,7		120,6	64,5	
		180,6	155,9	86,1	114,7	121,0		98,2	54,7	
		J	173,1	152,7	77,4	109,6	93,9		113,5	61,0
		A	151,5	108,8	55,2	104,6	84,0		87,2	64,7
		S	201,9	171,9	102,2	133,1	133,0		113,3	71,2
		O	216,5	201,7	83,2	154,7	161,0		139,3	84,4
N		186,0	167,9	80,3	138,0	132,1		133,0	76,9	
D		213,1	212,0	114,0	140,2	127,5		126,8	71,1	

²⁾ Sur la base des importations.

TAB. 4

TRENDS IN EC TRADE
INTRA-EC, EXTRA-ECINTRA-EC TRADE²⁾

value in Mio Eur

Origine Origin	Période Period	Pays importateur - Importing countries								
		Deutsch- land	France	Italia	Nederland	Belg.-Lux.	United Kingdom	Ireland	Danmark	
Ireland	1973 IV	26,6	20,8	9,0	12,3	17,3	309,5		1,1	
	1974 I II III IV	24,0	18,7	6,6	15,7	13,6	258,1		1,2	
		30,1	19,2	8,8	10,2	12,3	274,5		1,9	
		31,1	15,2	6,3	9,9	10,6	300,0		1,6	
		43,5	14,4	7,7	13,2	13,6	326,3		1,5	
	1975 I II III IV	38,5	23,7	12,0	14,9	14,0	275,2		1,9	
		45,0	28,4	11,9	17,6	13,5	301,2		2,1	
		63,0	28,9	20,6	14,6	16,2	330,5		2,6	
		62,3	34,3	23,8	18,1	23,7	359,3		2,4	
	1974 O N D	13,5	4,1	2,3	4,5	4,5	124,2		0,6	
		16,6	4,7	1,8	3,9	4,8	101,6		0,3	
		13,4	5,7	3,6	4,7	4,1	101,1		0,5	
	1975 J F M A M J	11,9	7,2	2,0	4,8	4,4	101,5		0,4	
		13,7	9,4	6,9	7,3	6,0	92,7		0,9	
		12,9	7,1	3,1	2,8	3,5	81,1		0,5	
		14,7	7,3	2,3	5,5	3,3	104,8		0,4	
		15,0	9,5	2,8	6,1	3,9	103,8		0,8	
		15,2	11,7	6,8	6,1	5,9	95,5		0,7	
		J	31,4	9,8	5,5	5,8	3,6	126,7		0,8
		A	13,6	8,2	6,6	3,6	5,2	85,7		0,8
		S	18,1	10,9	8,6	5,2	7,2	119,4		0,8
		O	21,7	10,0	8,1	5,5	6,9	167,8		0,6
	N	21,3	11,9	2,7	5,1	8,3	103,0		0,7	
	D	19,4	12,6	13,2	7,5	8,2	88,3		0,9	
	Danmark	1973 IV	185,8	51,8	70,4	37,6	20,7	254,6	5,9	
		1974 I II III IV	174,5	61,3	86,5	41,8	29,4	255,2	6,6	
			176,4	55,9	56,6	44,5	26,2	258,4	9,1	
			175,6	50,1	70,6	49,7	26,0	256,0	7,0	
236,0			53,2	55,2	51,0	30,9	275,0	5,4		
1975 I II III IV		212,9	58,2	63,8	43,9	30,6	234,6	6,3		
		213,2	50,7	77,3	47,0	27,7	266,2	6,1		
		202,1	48,4	70,6	43,2	24,8	253,9	5,2		
		237,7	62,3	102,5	46,5	29,7	257,4	4,6		
1974 O N D		86,8	18,4	17,4	19,3	11,5	97,8	2,3		
		80,0	18,9	16,5	17,5	9,6	99,1	1,9		
		69,1	15,9	21,2	14,3	9,9	77,0	1,3		
1975 J F M A M J		56,5	16,7	19,1	14,5	10,2	82,1	1,9		
		77,6	19,6	19,5	15,9	10,3	77,6	2,3		
		78,7	21,9	25,1	13,6	9,7	74,9	2,1		
		83,2	17,3	19,2	14,5	9,0	86,9	2,5		
		63,8	15,3	25,4	14,6	8,3	85,9	2,0		
		66,2	18,1	32,7	17,9	9,1	93,1	1,7		
		J	61,6	17,1	18,1	15,2	6,1	90,7	2,5	
		A	56,5	12,3	13,3	11,4	7,8	72,2	1,1	
		S	84,0	19,1	39,4	16,6	9,3	90,5	1,5	
		O	88,2	21,7	23,9	18,5	9,8	102,3	1,4	
N		70,9	19,6	29,9	14,9	10,6	80,6	1,7		
D		78,7	21,2	49,3	13,3	8,6	75,9	1,6		

²⁾ On basis of import.

**ÉVOLUTION DU COMMERCE DE LA CE
avec les principales zones**

TAB. 5

valeurs en Mio Eur

Période Period	EUR-9	EUR-6	Deutsch- land	France	Italia	Nederland	Belg.-Lux.	United Kingdom	Ireland	Danmark	
PAYS DE LA CLASSE 1			CLASS 1 COUNTRIES								
import											
1973 IV	12 302,9	7 957,6	3 181,0	1 680,2	1 402,4	944,3	749,8	3 507,8	107,5	729,9	
1974	I	13 651,1	8 956,0	3 158,4	2 126,0	1 603,5	1 154,7	913,4	3 798,6	123,8	772,7
	II	14 387,6	9 396,8	3 314,0	2 200,2	1 657,2	1 169,9	1 055,4	4 107,4	138,5	744,9
	III	14 197,2	9 465,6	3 475,6	2 086,0	1 677,5	1 299,5	927,0	3 948,6	135,1	647,9
	IV	14 811,2	9 951,9	3 769,1	2 301,2	1 676,1	1 239,4	966,2	4 047,2	125,1	687,1
1975	I	13 750,8	9 397,1	3 390,0	2 260,0	1 473,2	1 337,7	936,2	3 606,3	114,7	632,8
	II	14 037,1	9 701,0	3 740,9	2 156,5	1 553,9	1 264,0	985,8	3 526,0	122,7	687,5
	III	13 422,9	8 949,9	3 549,3	1 815,3	1 611,9	1 071,8	901,5	3 720,1	108,5	644,3
	IV	15 433,9	10 625,1	4 022,7	2 271,2	1 795,5	1 446,8	1 088,8	3 792,1	131,3	885,4
1974	O	5 181,3	3 443,5	1 288,6	776,0	583,2	439,9	355,8	1 457,6	46,5	233,9
	N	4 869,5	3 209,9	1 241,8	753,5	504,9	400,9	308,9	1 396,7	42,6	220,3
	D	4 750,3	3 293,3	1 239,7	773,2	587,7	394,9	297,7	1 206,9	36,2	213,8
1975	J	4 773,3	3 156,4	1 131,0	767,3	500,5	473,1	284,6	1 357,0	42,4	217,5
	F	4 422,0	3 016,7	1 128,9	702,5	465,9	410,2	309,0	1 156,6	38,3	210,4
	M	4 532,4	3 208,7	1 130,0	790,4	506,8	454,4	327,1	1 097,5	33,7	192,4
	A	4 985,4	3 420,2	1 372,8	803,1	521,0	389,7	333,6	1 276,1	42,0	247,8
	M	4 309,3	2 894,5	1 085,4	627,8	431,6	460,2	289,5	1 158,7	44,1	212,0
	J	4 616,6	3 254,7	1 181,6	724,2	602,2	413,9	332,8	1 112,1	36,6	213,2
	J	4 621,3	3 023,8	1 196,3	692,5	534,6	336,1	264,3	1 366,9	37,2	193,4
	A	3 965,7	2 607,4	1 116,4	486,1	448,6	294,9	261,4	1 134,5	33,0	190,9
	S	4 805,3	3 292,5	1 236,6	638,3	629,2	440,7	347,7	1 230,7	38,6	243,6
	O	5 060,1	3 452,8	1 329,6	746,1	530,8	461,6	384,7	1 286,3	39,2	281,9
	N	4 883,9	3 328,8	1 282,1	703,3	564,8	468,9	309,7	1 236,3	46,1	272,7
	D	5 462,4	3 827,5	1 411,0	828,3	705,0	516,8	366,4	1 278,1	45,0	311,8
	export										
1973 IV	13 755,9	10 259,7	5 275,0	1 767,2	1 575,3	815,2	827,1	2 810,4	80,1	605,7	
1974	I	14 774,8	11 173,5	5 838,4	1 937,5	1 551,7	986,5	859,4	2 874,9	96,0	630,5
	II	15 893,2	11 906,5	6 047,3	2 127,3	1 672,7	1 046,5	1 012,7	3 262,7	86,7	637,4
	III	15 981,8	12 002,6	5 992,1	2 060,6	1 940,8	1 069,6	939,5	3 259,6	81,6	638,0
	IV	16 847,9	12 704,7	6 435,9	2 298,1	1 922,6	1 044,2	1 005,9	3 346,3	100,2	696,6
1975	I	14 497,9	10 698,5	5 367,6	2 073,7	1 532,3	875,6	849,3	3 111,3	65,7	622,3
	II	14 609,1	10 824,2	5 460,7	2 046,5	1 599,2	928,3	789,5	3 068,3	63,2	653,4
	III	13 705,7	10 117,3	5 085,2	1 816,8	1 724,4	814,1	676,8	2 936,0	72,7	579,8
	IV	15 980,3	11 845,3	5 979,6	2 069,8	1 933,0	975,7	887,2	3 335,5	103,8	695,8
1974	O	5 810,2	4 323,4	2 181,5	765,2	629,3	367,3	380,0	1 205,9	32,0	249,0
	N	5 411,1	4 045,2	2 098,2	727,9	564,6	335,4	319,0	1 099,8	27,6	238,5
	D	5 643,8	4 344,0	2 155,2	804,6	726,7	344,2	313,3	1 049,3	41,2	209,2
1975	J	4 870,2	3 563,5	1 812,2	655,4	448,1	333,2	314,6	1 088,3	22,6	195,8
	F	4 793,9	3 540,2	1 777,2	707,1	524,1	267,4	264,4	1 013,0	21,3	219,4
	M	4 824,3	3 584,8	1 778,3	711,3	559,6	275,1	260,5	1 010,5	21,9	207,2
	A	4 983,6	3 732,2	1 918,0	707,9	503,0	322,7	280,6	1 013,3	20,8	217,4
	M	4 719,5	3 399,4	1 700,9	630,2	503,9	307,3	257,1	1 094,4	22,0	203,6
	J	4 903,6	3 684,4	1 836,0	708,7	592,8	298,3	248,7	966,2	20,5	232,5
	J	4 890,4	3 633,2	1 797,8	725,5	626,4	255,2	228,3	1 078,5	25,7	153,0
	A	4 033,1	2 931,1	1 519,6	452,3	491,1	250,5	217,6	856,0	20,7	195,2
	S	4 810,8	3 549,6	1 767,8	640,1	606,4	308,2	227,0	1 003,6	26,1	231,6
	O	5 492,8	4 025,8	2 006,1	677,3	627,1	349,1	306,3	1 190,0	29,7	247,4
	N	4 951,4	3 672,3	1 851,0	649,5	589,3	312,5	270,0	1 014,2	33,6	231,3
	D	5 521,6	4 138,2	2 062,5	747,1	721,9	314,3	292,4	1 135,7	29,1	218,6

TAB. 5

TRENDS IN EC TRADE
major areas

value in Mio Eur

Période Period	EUR-9	EUR-6	Deutsch- land	France	Italia	Nederland	Belg.-Lux.	United Kingdom	Ireland	Danmark
AELE										
import										
1973 IV	3 945,8	2 338,1	1 012,7	431,6	404,6	268,3	221,0	1 103,5	29,8	474,3
1974 I	4 160,2	2 598,5	1 021,0	522,3	490,6	314,6	250,0	1 057,4	36,0	468,3
II	4 350,2	2 676,7	1 123,0	536,3	455,6	289,7	272,0	1 158,9	36,4	478,2
III	4 271,2	2 736,3	1 174,4	562,1	434,9	320,9	244,1	1 101,3	33,4	400,2
IV	4 648,3	3 060,1	1 286,8	665,3	427,9	362,8	317,3	1 136,6	30,7	420,8
1975 I	4 206,1	2 768,4	1 130,6	671,2	351,0	329,1	286,5	1 000,8	29,3	407,7
II	4 220,3	2 824,8	1 260,1	555,7	398,1	299,6	310,2	920,2	29,6	445,7
III	4 267,1	2 685,8	1 202,7	487,2	443,3	260,7	291,9	1 137,3	26,5	417,5
IV	4 640,4	3 161,7	1 370,0	646,9	490,3	342,6	311,8	895,6	28,8	554,3
1974 O	1 685,2	1 100,7	469,2	225,3	159,3	129,4	117,4	415,2	12,0	157,3
N	1 491,2	971,5	419,7	203,8	132,9	118,0	97,2	376,0	9,7	133,9
D	1 467,3	985,0	398,0	236,8	136,2	117,5	96,5	354,3	9,3	118,8
1975 J	1 370,9	882,8	364,1	208,7	117,4	107,4	85,2	348,8	9,5	129,9
F	1 407,2	926,3	381,7	231,2	112,4	113,4	87,7	326,8	10,7	143,4
M	1 411,1	948,3	384,8	231,4	121,2	108,4	102,5	325,3	9,1	128,5
A	1 456,7	959,3	452,4	186,5	132,8	83,3	104,3	331,9	11,0	154,5
M	1 291,5	847,4	370,2	160,0	126,8	96,3	94,0	298,6	9,0	136,5
J	1 439,9	984,6	411,3	209,7	139,7	119,9	104,1	298,4	9,7	147,2
J	1 600,6	969,2	429,9	197,3	164,5	85,3	92,3	501,7	10,7	118,9
A	1 155,0	710,1	339,2	114,9	112,3	74,5	69,2	315,4	5,7	123,9
S	1 501,7	999,2	433,6	175,6	166,4	100,9	122,7	324,6	10,0	167,9
O	1 579,5	1 062,5	494,0	205,4	137,6	106,0	119,5	314,8	9,3	192,9
N	1 493,6	1 016,5	431,1	207,3	172,7	117,4	88,0	289,2	10,2	177,7
D	1 557,8	1 078,8	445,0	236,4	181,7	119,4	96,3	296,6	9,4	173,0
export										
1973 IV	5 548,0	4 273,6	2 452,8	679,4	463,2	384,4	293,8	889,3	11,7	373,4
1974 I	5 855,6	4 560,8	2 531,7	795,9	474,6	426,6	332,0	888,2	12,6	394,0
II	6 185,9	4 786,3	2 633,6	871,9	510,6	420,9	349,3	975,1	14,2	410,3
III	6 185,3	4 841,2	2 689,5	822,4	585,9	416,4	327,1	930,2	11,6	402,3
IV	6 583,8	5 128,9	2 813,8	970,3	552,3	417,8	374,6	984,7	12,9	457,3
1975 I	5 989,0	4 606,7	2 477,3	920,5	481,2	389,1	338,6	956,7	11,2	414,5
II	5 944,7	4 606,9	2 552,8	829,5	496,4	424,7	303,4	901,5	11,6	424,7
III	5 493,1	4 209,0	2 305,3	740,0	535,1	353,2	275,4	893,8	12,9	377,4
IV	6 207,8	4 698,9	2 632,3	770,5	567,0	398,6	330,5	1 058,6	15,1	435,1
1974 O	2 305,0	1 780,6	995,4	302,5	193,3	146,7	142,8	355,8	4,4	164,1
N	2 140,1	1 667,0	935,6	320,8	169,8	131,3	109,5	309,6	4,5	159,0
D	2 141,7	1 679,7	882,2	347,6	189,2	139,9	120,9	323,1	4,8	134,1
1975 J	1 891,3	1 449,7	769,4	284,5	143,0	135,4	117,5	309,6	3,5	128,5
F	2 023,3	1 559,7	835,2	311,5	169,1	128,6	115,3	316,5	3,7	143,4
M	2 072,6	1 595,3	872,7	324,7	168,9	125,1	103,9	330,7	3,9	142,6
A	2 029,8	1 576,5	891,0	272,3	155,7	139,6	117,9	303,9	3,7	145,8
M	1 899,7	1 447,6	790,5	269,5	154,5	143,1	90,0	316,9	4,0	131,3
J	2 010,7	1 578,3	866,2	288,1	186,4	142,0	95,7	280,9	4,0	147,6
J	1 873,2	1 445,2	779,6	275,7	186,0	106,6	97,4	328,3	4,5	95,2
A	1 617,4	1 232,3	689,1	195,5	151,7	110,0	86,1	252,6	3,8	128,7
S	2 002,0	1 531,3	836,7	269,3	197,4	136,5	91,4	312,5	4,6	153,6
O	2 178,2	1 638,3	919,0	260,1	189,0	147,5	122,7	385,7	4,2	149,9
N	1 901,4	1 444,3	819,9	233,5	174,5	126,3	90,1	298,9	5,6	152,6
D	2 125,9	1 613,0	893,3	276,3	204,8	124,9	113,6	373,7	5,2	134,0

valeurs en Mio Eur

Période Period	EUR-9	EUR-6	Deutsch- land	France	Italia	Nederland	Belg.-Lux.	United Kingdom	Ireland	Danmark
ÉTATS-UNIS			UNITED STATES							
import										
1973 IV	3 891,6	2 830,2	996,5	631,8	492,2	431,2	275,4	899,8	41,3	120,3
1974 I	4 735,8	3 458,7	1 088,3	854,0	574,0	565,5	376,9	1 163,3	46,5	114,4
II	4 956,6	3 577,4	1 070,6	827,8	617,2	597,5	464,4	1 202,1	49,3	127,9
III	4 827,3	3 528,7	1 053,4	780,5	677,8	652,4	364,6	1 128,9	51,1	118,5
IV	4 884,3	3 449,8	1 119,6	818,9	621,2	552,3	337,7	1 263,9	51,7	119,1
1975 I	4 911,4	3 574,3	1 069,9	834,0	636,4	671,3	362,7	1 190,6	51,8	94,6
II	4 728,4	3 491,6	1 108,3	776,7	615,1	646,0	345,5	1 074,4	54,0	108,5
III	4 382,5	3 169,8	1 030,9	673,1	627,5	528,4	309,7	1 059,7	44,9	112,6
IV	5 308,2	3 879,2	1 210,0	791,8	652,8	770,3	454,3	1 215,6	54,9	158,5
1974 O	1 643,9	1 157,4	354,9	287,3	207,9	191,3	116,0	433,1	18,1	35,3
N	1 607,4	1 077,5	363,7	259,1	175,4	174,6	104,8	474,1	20,2	35,5
D	1 623,5	1 207,5	401,4	273,2	237,4	180,3	115,2	356,8	13,1	46,1
1975 J	1 686,5	1 207,2	353,0	268,7	224,7	252,9	107,8	427,3	18,9	33,2
F	1 566,7	1 119,9	356,2	255,0	187,0	194,9	126,8	401,1	15,9	29,8
M	1 656,3	1 246,3	360,7	310,5	224,8	223,5	126,8	363,5	16,9	29,6
A	1 754,2	1 282,7	459,0	290,0	207,8	206,9	119,0	407,0	18,7	45,9
M	1 474,3	1 069,8	326,1	234,4	164,0	246,1	99,2	352,5	21,5	30,6
J	1 472,6	1 107,2	310,9	251,7	243,7	193,0	107,9	321,5	13,9	29,9
J	1 424,9	988,0	303,5	230,7	196,3	160,4	97,1	379,0	14,2	43,7
A	1 341,3	977,1	359,1	198,2	189,9	137,1	92,8	315,7	15,3	33,2
S	1 613,1	1 197,6	368,3	244,8	241,6	231,0	111,9	365,5	15,7	34,3
O	1 728,9	1 245,7	353,3	276,6	201,8	249,8	164,2	423,7	15,4	44,2
N	1 667,6	1 199,1	395,4	242,0	184,3	246,7	130,7	401,5	19,7	47,4
D	1 894,5	1 422,2	461,3	274,6	267,7	274,0	144,6	388,7	18,8	64,8
export										
1973 IV	3 293,3	2 374,2	1 114,7	386,2	421,0	176,3	275,9	771,0	45,4	102,8
1974 I	3 569,2	2 659,1	1 392,2	378,7	382,2	231,9	274,1	751,8	55,4	102,9
II	3 866,3	2 882,7	1 396,2	455,9	431,0	253,7	345,9	854,6	42,2	86,9
III	3 768,8	2 768,3	1 200,9	461,4	501,6	289,0	315,4	875,2	41,6	83,6
IV	3 969,0	2 999,9	1 387,1	494,5	519,7	271,2	327,4	826,3	54,0	88,8
1975 I	2 953,4	2 117,3	983,7	376,9	372,6	164,2	219,9	732,2	27,2	76,6
II	2 863,9	2 040,8	917,8	379,3	364,0	165,3	214,5	715,0	26,3	81,8
III	2 885,1	2 089,1	947,1	346,0	446,9	176,2	173,0	685,9	33,3	76,8
IV	3 716,3	2 717,9	1 234,9	439,2	542,3	221,5	280,1	825,2	60,4	112,7
1974 O	1 364,6	1 016,6	440,8	188,4	166,6	90,9	130,0	297,9	17,5	32,6
N	1 270,8	952,3	446,8	150,4	146,3	101,1	107,7	277,8	12,0	28,7
D	1 339,0	1 033,6	499,7	156,3	206,1	81,4	90,1	253,3	24,3	27,5
1975 J	1 081,9	786,7	391,8	124,5	104,3	74,6	91,5	261,9	9,8	23,5
F	940,3	666,5	304,8	132,0	134,7	41,0	54,0	236,4	8,9	28,6
M	925,2	658,4	287,1	120,4	133,5	48,7	68,7	233,7	8,5	24,6
A	955,7	688,0	322,0	135,5	109,9	53,3	67,3	233,6	9,2	24,9
M	931,9	645,0	281,9	109,3	114,8	59,8	79,2	251,5	8,9	26,5
J	976,1	706,0	313,3	134,5	139,4	52,2	66,5	231,4	8,1	30,6
J	987,8	716,2	318,2	134,6	160,6	52,5	50,4	239,2	11,2	21,2
A	851,9	605,6	275,2	82,5	130,0	51,0	66,9	212,5	8,7	25,1
S	1 045,5	767,3	353,8	129,0	156,2	72,6	55,6	234,4	13,2	30,5
O	1 286,2	960,4	459,4	150,7	179,6	85,4	85,2	269,3	15,8	40,8
N	1 194,4	865,3	380,4	142,6	170,3	72,4	99,6	276,4	18,5	34,2
D	1 215,7	883,7	395,1	147,8	194,4	63,8	82,6	279,4	14,9	37,7

TAB. 5

TRENDS IN EC TRADE
major areas

value in Mio Eur

Période Period	EUR-9	EUR-6	Deutsch- land	France	Italia	Nederland	Belg.-Lux.	United Kingdom	Ireland	Danmark	
PAYS DE LA CLASSE 2			CLASS 2 COUNTRIES								
import											
1973 IV	9 195,3	6 997,8	2 140,3	1 679,8	1 620,1	965,3	592,3	1 978,9	42,1	176,5	
1974	I	13 219,9	9 958,1	2 907,0	2 726,0	2 368,4	1 205,4	751,3	2 929,4	65,7	266,7
	II	15 268,7	11 499,0	3 085,6	3 165,4	2 689,4	1 595,0	963,7	3 405,7	82,5	281,5
	III	15 328,7	11 919,4	3 304,2	3 099,8	2 926,8	1 550,7	1 038,0	3 047,1	94,1	268,1
	IV	14 746,7	11 428,4	3 184,0	3 154,2	2 627,7	1 507,4	955,1	2 969,5	72,7	276,2
1975	I	12 347,2	9 320,9	2 599,6	2 752,5	1 922,6	1 368,3	677,9	2 694,7	82,8	248,7
	II	12 338,6	9 468,7	2 836,5	2 638,2	1 888,2	1 341,2	764,7	2 570,3	73,3	226,2
	III	12 668,8	9 849,1	2 825,8	2 574,6	2 168,6	1 442,2	837,9	2 507,2	71,2	241,3
	IV	14 114,5	11 167,5	3 189,7	2 971,5	2 604,1	1 496,5	905,7	2 607,5	69,9	269,6
1974	O	5 110,1	3 919,3	1 084,5	1 111,6	907,7	494,9	320,5	1 070,3	29,0	91,5
	N	4 610,2	3 558,2	1 114,7	883,9	759,5	542,4	257,8	943,6	18,1	90,4
	D	4 980,9	3 905,2	985,9	1 162,3	958,9	477,3	320,8	964,0	25,5	86,3
1975	J	4 563,4	3 371,1	973,6	987,6	663,0	478,2	268,8	1 066,3	29,6	96,4
	F	3 897,5	2 942,1	845,9	884,9	540,3	466,5	204,6	846,8	32,9	75,6
	M	3 872,6	3 003,7	780,2	879,6	719,2	423,6	201,1	782,2	20,4	66,3
	A	4 190,9	3 173,8	998,3	926,8	565,6	444,7	238,5	907,3	26,0	83,7
	M	4 079,2	3 147,2	911,7	873,5	666,3	429,9	265,7	833,2	29,6	69,2
	J	4 093,7	3 141,3	926,3	837,8	656,6	466,6	254,0	866,2	17,9	68,4
	J	4 320,1	3 372,4	916,8	892,6	756,9	480,2	325,9	848,2	26,3	73,2
	A	4 020,4	3 058,9	926,1	807,6	628,7	465,3	231,3	860,5	23,7	77,3
	S	4 338,4	3 404,9	982,8	876,5	782,9	496,6	266,1	829,2	21,0	83,2
	O	4 818,1	3 700,6	1 110,4	955,4	877,6	463,8	293,4	1 009,2	24,4	83,9
N	4 398,3	3 532,2	1 017,0	907,8	748,8	543,8	314,7	755,2	21,4	89,5	
D	4 930,0	3 936,3	1 062,3	1 117,9	989,9	490,4	275,9	868,5	24,4	100,8	
export											
1973 IV	6 443,8	4 988,8	1 825,7	1 477,5	815,7	439,8	430,1	1 274,5	39,1	141,4	
1974	I	7 115,5	5 513,4	2 095,6	1 610,4	834,7	526,3	446,4	1 427,7	17,7	156,7
	II	8 025,0	6 156,1	2 335,7	1 717,1	947,4	591,5	564,3	1 663,2	28,0	177,8
	III	8 700,2	6 699,5	2 531,3	1 821,2	1 197,2	624,2	525,6	1 783,5	48,6	168,6
	IV	9 723,5	7 673,1	3 013,0	2 112,5	1 312,9	655,5	579,3	1 839,4	27,0	183,9
1975	I	9 720,7	7 575,8	2 589,0	2 344,6	1 242,2	730,4	679,6	1 960,6	29,3	155,1
	II	10 728,1	8 233,0	2 866,4	2 623,5	1 364,5	817,0	561,6	2 252,3	31,7	211,2
	III	10 035,3	7 620,3	2 910,0	2 199,1	1 430,2	568,4	512,5	2 201,4	32,3	181,2
	IV	10 887,9	8 292,2	2 956,5	2 526,9	1 525,3	715,5	568,0	2 285,3	43,5	266,8
1974	O	3 326,4	2 578,4	1 012,7	695,2	428,7	236,0	205,8	676,5	8,6	62,9
	N	2 959,2	2 307,7	942,1	622,0	376,8	183,5	183,2	577,4	11,5	62,6
	D	3 442,1	2 787,0	1 057,6	797,4	505,9	236,0	190,1	589,5	7,1	58,5
1975	J	3 264,8	2 510,1	838,0	750,5	363,6	312,0	245,9	694,5	14,0	46,3
	F	3 164,6	2 478,2	884,2	768,1	432,5	182,9	210,5	624,5	8,8	53,1
	M	3 287,7	2 581,8	866,8	826,2	445,8	229,0	214,0	643,8	6,6	55,6
	A	3 595,2	2 801,3	981,3	874,7	452,8	295,1	197,4	686,5	14,6	92,9
	M	3 515,2	2 605,8	944,8	808,7	432,4	238,7	181,2	846,3	11,0	52,1
	J	3 608,9	2 815,5	940,4	939,9	479,4	283,1	172,7	720,9	6,3	66,1
	J	3 783,5	2 865,6	1 100,5	860,6	531,5	201,7	171,3	836,6	11,0	70,3
	A	3 024,9	2 311,0	910,3	650,5	428,9	160,6	160,8	652,2	11,4	50,3
	S	3 224,5	2 432,5	899,2	689,2	469,2	206,3	168,5	721,3	10,0	60,7
	O	3 731,2	2 779,8	1 026,2	847,8	472,0	244,9	188,9	822,0	11,6	117,7
N	3 356,1	2 590,1	919,1	784,6	473,6	243,2	169,5	679,3	16,8	69,9	
D	3 802,2	2 911,8	1 011,2	899,9	584,2	227,6	188,9	796,3	14,9	79,3	

valeurs en Mio Eur

Période Period	EUR-9	EUR-6	Deutsch- land	France	Italia	Nederland	Belg.-Lux.	United Kingdom	Ireland	Danmark
EAMA										
import										
1973 IV	682,0	633,8	93,9	238,3	102,7	42,7	156,3	45,1	0,9	2,1
1974 I	849,1	777,9	117,0	316,2	120,4	73,6	150,7	67,1	1,2	2,9
II	1 020,4	939,9	117,8	386,0	109,0	76,3	250,8	75,5	1,1	4,0
III	901,1	816,7	96,9	356,1	124,4	65,6	173,7	80,2	0,8	3,4
IV	828,4	784,3	137,5	309,6	130,0	75,5	131,8	39,4	0,3	4,5
1975 I	759,6	706,8	133,1	270,5	107,4	94,1	101,7	40,9	9,1	2,8
II	717,3	669,4	104,5	292,0	95,0	62,8	115,1	44,1	0,6	3,2
III	600,0	557,5	88,2	250,4	76,3	35,1	107,5	39,3	0,5	2,6
IV	742,6	679,3	124,6	305,9	85,3	53,6	109,8	58,0	1,2	4,1
1974 O	266,7	249,3	43,5	105,4	36,9	23,4	40,2	16,1	0,1	1,1
N	243,7	229,3	45,6	89,0	48,1	16,3	30,3	13,1	0,1	1,2
D	327,1	308,6	50,8	115,5	44,7	36,0	61,6	16,3	0,1	2,1
1975 J	277,7	259,9	50,8	96,2	45,5	31,3	36,1	15,8	0,3	1,8
F	224,5	201,4	47,0	76,5	28,8	28,5	20,6	14,1	8,6	0,4
M	255,5	243,5	35,3	97,8	33,2	34,3	42,9	11,0	0,4	0,6
A	261,5	239,4	43,2	102,4	31,1	21,5	41,3	21,7	0,1	0,4
M	246,9	233,7	33,1	97,2	24,5	25,6	53,4	11,3	0,3	1,6
J	210,8	196,2	28,2	92,5	39,5	15,7	20,4	13,5	0,3	0,8
J	219,2	202,3	29,2	88,7	24,8	11,8	47,8	16,0	0,1	0,8
A	188,6	174,5	28,6	73,2	24,6	10,8	37,3	13,4	0,0	0,7
S	196,9	180,5	30,3	88,6	26,9	12,6	22,0	15,2	0,4	0,8
O	239,9	218,9	44,2	102,8	24,0	14,6	33,3	19,4	0,2	1,3
N	220,7	202,7	40,3	90,6	29,2	17,7	24,9	16,4	0,8	0,7
D	278,0	257,8	40,1	113,6	33,2	21,4	49,5	18,2	0,2	1,8
export										
1973 IV	467,1	442,3	65,0	265,9	38,2	27,5	45,7	21,1	0,6	3,2
1974 I	510,2	480,7	70,1	293,3	37,3	31,1	48,9	26,7	0,3	2,5
II	553,3	521,5	80,4	305,7	39,1	31,1	65,3	28,0	0,2	3,6
III	601,0	563,1	92,9	318,6	61,4	33,1	56,0	33,5	0,8	3,7
IV	651,0	612,2	90,3	354,5	60,9	43,2	63,3	34,3	0,5	4,2
1975 I	652,8	615,2	78,9	387,8	49,2	36,0	63,3	34,6	0,6	2,4
II	707,8	666,5	92,5	420,8	54,3	46,3	52,6	38,1	0,5	2,8
III	572,7	531,1	58,4	357,5	43,6	30,8	40,8	39,4	0,4	1,9
IV	711,1	671,9	87,7	413,1	55,1	51,1	64,9	35,5	0,9	2,8
1974 O	224,8	210,5	37,3	117,7	18,5	14,0	22,0	12,8	0,1	1,4
N	194,5	182,6	26,6	107,2	16,4	13,5	19,0	9,8	0,2	1,9
D	231,8	218,4	26,5	130,1	25,9	15,8	20,2	12,3	0,2	0,8
1975 J	231,4	217,9	36,5	124,1	14,6	17,6	25,0	12,5	0,2	0,8
F	206,4	193,0	23,3	125,5	17,4	7,1	19,9	12,2	0,0	0,9
M	214,4	203,7	19,1	138,3	17,2	11,3	17,8	9,9	0,3	0,6
A	250,5	238,5	31,6	145,0	21,1	24,8	15,9	11,3	0,1	0,6
M	222,5	205,0	31,5	130,9	15,5	10,7	16,3	16,7	0,1	0,9
J	230,9	219,1	29,3	144,3	17,7	10,8	17,0	10,2	0,4	1,3
J	238,6	219,4	22,0	154,7	15,8	11,0	15,8	18,4	0,1	0,7
A	153,7	144,7	17,7	94,1	10,9	9,4	12,6	8,6	0,1	0,3
S	175,8	164,9	18,6	108,7	16,9	10,5	10,2	9,9	0,2	0,8
O	240,8	226,3	29,8	133,3	20,9	18,4	23,9	13,2	0,7	0,7
N	218,4	205,8	31,5	126,2	13,2	18,5	16,5	11,7	0,1	0,7
D	248,7	236,5	26,4	154,5	21,7	14,2	19,7	10,6	0,2	1,4

TAB. 5

TRENDS IN EC TRADE
major areas

value in Mio Eur

Période Period	EUR-9	EUR-6	Deutsch- land	France	Italia	Nederland	Belg.-Lux.	United Kingdom	Ireland	Danmark
AFRIQUE NON ASSOCIÉE DE LA CLASSE 2			AFRICA NOT AFFILIATED OF THE CLASS 2							
import										
1973 IV	2 063,0	1 570,7	623,4	329,3	395,1	142,3	80,6	465,7	6,3	20,4
1974 I	3 499,2	2 808,4	1 016,0	606,1	797,8	283,6	104,9	632,2	10,8	47,9
II	3 363,5	2 671,8	878,0	600,2	796,4	316,6	80,6	653,3	9,4	29,0
III	2 969,8	2 451,9	896,0	452,0	694,4	298,8	110,8	483,5	10,4	23,9
IV	2 704,3	2 170,1	892,0	445,7	505,6	230,4	96,3	507,3	3,5	23,3
1975 I	2 022,7	1 558,6	639,7	378,5	304,7	176,8	58,9	422,7	12,9	28,4
II	2 083,5	1 696,0	748,2	377,4	295,0	189,7	85,7	355,0	4,8	27,8
III	2 219,3	1 867,1	725,9	415,3	476,8	173,1	76,0	329,2	4,3	18,7
IV	2 763,3	2 298,7	930,5	442,9	598,7	217,6	109,0	429,2	5,0	30,4
1974 O	950,9	756,3	284,2	166,6	202,5	58,1	44,9	185,8	1,9	6,8
N	807,9	679,0	325,4	126,0	112,8	90,4	24,4	124,4	1,3	3,2
D	927,9	729,4	275,8	153,6	190,6	82,4	26,9	185,5	0,5	12,6
1975 J	753,5	563,3	223,5	132,7	107,0	81,4	18,7	177,5	5,7	7,0
F	636,8	499,1	229,7	113,2	85,8	50,7	19,7	125,2	1,9	10,6
M	629,4	494,5	186,4	132,7	111,9	44,7	18,8	120,1	5,2	9,5
A	691,4	544,1	286,8	104,1	74,7	60,4	18,2	133,4	0,8	13,1
M	679,7	546,9	206,8	131,6	125,1	52,8	30,6	120,5	2,8	9,5
J	719,9	605,9	254,6	142,7	95,3	76,5	36,8	108,4	1,0	4,6
J	799,5	673,4	238,8	157,7	202,6	52,8	21,5	112,5	1,3	12,4
A	711,6	588,5	242,2	131,3	135,5	54,3	25,1	117,0	1,6	4,4
S	712,1	604,8	244,9	126,5	138,1	66,1	29,3	104,3	1,3	1,7
O	963,3	786,5	306,9	142,8	219,6	67,4	49,9	169,8	2,0	5,0
N	827,6	685,0	283,8	132,8	170,2	67,8	30,3	127,4	1,5	13,7
D	987,5	831,7	339,8	168,9	212,9	82,5	27,7	142,9	1,6	11,3
export										
1973 IV	1 360,3	1 071,7	349,2	343,7	241,7	65,0	72,0	262,4	3,1	23,2
1974 I	1 486,3	1 163,3	356,2	363,6	250,1	119,4	74,0	275,9	3,6	43,5
II	1 631,1	1 285,7	392,7	411,9	292,6	114,1	73,4	292,4	3,4	49,6
III	1 946,6	1 577,8	416,8	533,5	396,3	145,1	86,1	336,9	4,7	27,3
IV	2 215,9	1 804,9	503,9	617,5	455,4	121,0	106,5	370,5	5,4	35,8
1975 I	2 319,1	1 872,3	478,1	720,5	425,4	124,3	124,0	419,2	7,4	20,3
II	2 665,0	2 157,5	526,8	801,8	457,0	256,6	115,4	463,3	13,8	30,4
III	2 460,7	1 904,5	577,5	595,3	518,4	113,7	99,6	497,7	13,0	45,7
IV	2 662,6	2 035,7	592,5	669,5	493,9	185,1	94,7	564,0	13,9	49,0
1974 O	710,4	563,6	155,3	185,1	140,5	44,3	38,3	131,5	1,6	13,7
N	670,4	538,2	161,4	180,9	132,4	32,8	30,7	120,3	2,0	9,9
D	834,5	702,2	186,3	251,8	181,7	44,0	38,4	118,4	1,7	12,2
1975 J	749,1	598,4	152,6	232,2	125,3	41,0	47,3	143,9	1,7	5,2
F	751,2	609,9	139,8	238,8	151,0	38,3	41,9	133,2	3,5	4,9
M	819,1	663,4	185,7	249,6	149,0	44,9	34,2	143,3	2,2	10,2
A	867,2	714,6	181,0	236,3	155,0	99,8	42,5	132,6	8,6	11,4
M	843,9	660,6	186,2	255,9	140,8	44,3	33,3	172,1	3,3	7,8
J	955,2	782,4	159,5	310,5	161,2	112,5	38,7	159,6	2,1	11,1
J	944,9	733,2	207,0	240,8	195,9	47,7	41,8	181,6	4,1	26,0
A	748,4	591,0	196,9	172,2	166,2	29,6	26,2	145,2	4,8	7,4
S	764,8	577,2	173,6	182,7	155,9	36,7	28,4	171,4	4,0	12,3
O	868,7	641,2	183,9	244,7	147,5	53,9	31,2	202,3	5,0	20,1
N	854,9	664,4	199,0	200,4	155,6	80,9	28,5	170,8	3,1	16,6
D	935,0	724,9	209,6	244,4	191,7	50,6	28,6	192,2	5,7	12,2

valeurs en Mio Eur

Période Period	EUR-9	EUR-6	Deutsch- land	France	Italia	Nederland	Belg.-Lux.	United Kingdom	Ireland	Danmark
AMÉRIQUE CENTRALE ET DU SUD						CENTRAL AND SOUTH AMERICA				
import										
1973 IV	1 504,4	1 182,0	434,9	168,6	346,0	139,2	93,4	268,2	6,9	47,3
1974 I	1 562,6	1 183,7	400,7	205,4	313,1	161,0	103,5	323,7	9,3	46,1
II	1 758,7	1 264,9	505,3	195,6	304,8	158,6	100,6	431,7	10,4	51,5
III	2 010,7	1 528,8	651,1	215,4	341,2	190,3	130,7	417,2	9,3	55,5
IV	1 773,7	1 389,4	543,5	223,0	333,4	166,5	123,1	315,3	6,4	62,5
1975 I	1 464,0	1 059,3	403,4	195,1	233,2	143,7	83,9	347,4	5,2	52,1
II	1 715,5	1 279,1	543,8	193,6	275,9	167,3	98,5	386,8	6,5	43,0
III	1 728,9	1 316,0	537,0	189,1	303,8	185,5	100,8	362,8	5,9	44,2
IV	1 616,6	1 250,6	489,8	172,4	286,1	188,5	113,8	310,1	6,8	49,1
1974 O	639,8	518,1	212,3	76,6	112,6	68,8	47,7	95,3	2,2	24,2
N	555,3	449,8	181,5	69,5	102,2	57,5	39,1	83,5	2,3	19,8
D	568,8	419,4	150,2	77,1	118,3	40,6	33,2	132,3	1,9	15,1
1975 J	526,4	377,2	152,3	56,4	75,0	58,4	35,2	118,5	2,0	28,7
F	420,5	318,6	128,2	59,6	70,7	38,9	21,2	89,0	1,7	11,3
M	514,5	364,1	122,8	79,3	87,5	46,4	28,1	140,1	1,5	8,7
A	554,1	399,4	181,9	76,1	71,7	42,3	27,3	139,0	2,1	13,6
M	561,7	424,6	171,9	62,3	88,2	65,2	37,0	119,5	2,4	15,2
J	598,3	453,5	189,9	54,9	116,3	59,8	32,7	129,0	2,1	13,7
J	584,3	425,9	177,0	67,2	95,6	60,2	25,8	142,1	1,7	14,6
A	531,3	384,8	159,2	52,2	86,7	54,0	32,6	129,9	1,9	14,7
S	621,4	506,0	200,8	69,9	121,3	71,3	42,7	100,3	2,3	12,8
O	599,9	463,9	174,1	66,0	97,6	77,2	49,1	119,2	2,6	14,2
N	498,8	391,1	160,3	53,2	86,6	61,4	29,7	83,1	2,0	22,6
D	518,9	395,5	155,4	52,7	102,4	50,1	34,8	109,5	2,1	11,8
export										
1973 IV	1 445,3	1 151,1	519,1	213,5	217,4	101,9	99,2	234,2	24,7	35,3
1974 I	1 536,1	1 263,9	639,4	224,8	187,8	103,1	108,8	245,6	3,4	23,2
II	1 774,1	1 471,1	710,4	242,7	209,7	154,3	153,9	269,6	8,5	24,9
III	1 977,2	1 598,8	844,6	220,9	241,4	150,9	140,8	313,6	31,9	33,0
IV	2 183,6	1 812,9	929,0	260,7	294,2	165,3	163,7	321,5	9,8	39,2
1975 I	1 988,0	1 604,0	711,8	265,9	278,3	176,0	172,0	338,1	7,1	38,8
II	1 968,8	1 518,4	721,2	264,4	288,8	139,2	104,9	373,0	3,8	73,6
III	1 719,5	1 352,3	648,6	214,6	286,4	95,2	107,7	337,7	4,6	24,9
IV	1 988,1	1 523,5	651,4	298,6	344,9	109,6	118,9	372,8	8,5	83,3
1974 O	752,4	617,3	311,7	84,6	93,4	65,8	61,9	121,1	1,8	12,2
N	670,6	551,7	289,4	77,2	82,1	46,8	56,2	98,7	6,7	13,6
D	763,7	645,9	328,5	99,2	118,3	52,7	47,2	102,8	1,5	13,5
1975 J	687,8	546,0	241,4	88,4	81,7	77,8	56,7	127,1	4,4	10,2
F	691,1	559,0	273,5	85,5	97,2	38,7	64,1	111,8	1,7	18,6
M	607,6	497,3	196,9	92,0	99,3	59,5	49,6	99,2	1,0	10,0
A	684,1	520,4	256,0	90,9	91,4	42,1	40,0	114,6	1,4	47,7
M	671,1	518,5	250,3	77,2	91,4	65,7	34,0	144,0	1,3	7,3
J	612,0	477,8	215,0	96,4	105,9	31,5	29,0	114,5	1,2	18,5
J	612,8	475,7	221,8	79,7	98,5	36,5	39,2	127,5	1,4	8,3
A	533,4	424,5	220,0	64,2	91,8	24,9	23,5	99,2	1,9	7,8
S	572,2	450,6	206,7	70,8	96,0	33,8	43,4	111,5	1,3	8,8
O	735,9	554,4	237,6	125,8	113,4	35,3	42,2	125,3	2,7	53,4
N	587,5	464,4	197,3	87,6	105,9	41,9	31,7	105,7	2,7	14,7
D	665,5	504,8	216,5	86,6	126,7	32,4	42,5	142,6	3,0	15,2

TAB. 5

TRENDS IN EC TRADE
major areas

value in Mio Eur

Période Period	EUR-9	EUR-6	Deutsch- land	France	Italia	Nederland	Belg.-Lux.	United Kingdom	Ireland	Danmark
ASIE OCCIDENTALE			WESTERN ASIA							
import										
1973 IV	3 152,3	2 432,9	504,9	636,2	615,2	493,8	177,8	647,7	12,5	59,2
1974 I	5 188,1	3 770,0	848,8	1 208,5	946,3	484,1	281,3	1 275,4	24,9	117,8
II	6 900,8	5 099,3	1 060,6	1 532,6	1 247,6	839,3	419,2	1 611,7	39,3	150,5
III	7 259,6	5 653,4	1 093,6	1 718,6	1 555,2	781,6	504,4	1 427,3	49,3	129,5
IV	7 278,2	5 579,9	1 078,7	1 762,0	1 407,2	839,8	492,2	1 516,8	43,1	138,5
1975 I	5 947,1	4 467,7	816,4	1 500,7	1 108,9	719,1	322,6	1 320,2	37,3	122,0
II	5 671,8	4 337,1	857,7	1 359,5	1 061,0	711,4	347,6	1 187,6	40,6	106,5
III	6 021,4	4 700,9	865,6	1 397,0	1 144,2	828,5	465,6	1 159,4	42,3	118,9
IV	6 599,9	5 305,0	963,7	1 678,9	1 426,2	770,4	465,7	1 132,3	42,5	120,1
1974 O	2 483,5	1 867,5	355,9	623,1	472,3	268,2	148,0	557,4	17,8	40,8
N	2 305,5	1 720,3	384,5	468,7	413,9	323,4	129,8	525,2	8,5	51,5
D	2 453,3	1 945,7	340,5	672,3	519,7	251,1	162,1	447,4	16,7	43,6
1975 J	2 201,1	1 614,3	321,2	554,3	375,9	225,2	136,7	529,4	14,4	44,1
F	1 914,6	1 417,0	236,5	507,9	303,3	264,8	104,4	443,5	14,2	39,9
M	1 827,4	1 436,7	258,7	437,9	429,4	229,2	81,5	347,9	8,7	34,0
A	1 926,4	1 459,3	266,6	495,0	332,6	255,4	109,7	408,0	17,6	41,5
M	1 880,0	1 448,4	309,1	437,6	382,6	217,4	101,7	383,6	16,7	31,3
J	1 886,6	1 426,0	282,0	426,2	345,8	238,6	133,5	419,8	6,5	34,3
J	2 010,9	1 597,7	268,2	466,1	378,5	287,7	197,3	369,3	14,1	29,8
A	1 944,0	1 493,6	306,7	458,9	345,8	275,2	107,0	398,2	15,6	36,7
S	2 035,7	1 585,4	290,8	473,0	420,1	265,6	135,9	388,2	12,6	49,5
O	2 157,0	1 672,5	333,1	525,5	475,0	212,2	126,7	429,1	15,6	39,7
N	2 125,7	1 753,0	328,0	517,9	401,1	312,4	193,6	330,6	9,7	32,4
D	2 334,9	1 876,6	302,5	642,9	556,1	245,9	129,1	386,9	17,2	54,3
export										
1973 IV	1 319,9	969,3	389,4	203,7	180,6	92,0	103,6	316,9	6,4	27,2
1974 I	1 575,4	1 153,2	480,9	249,6	202,1	110,3	110,3	386,5	3,9	31,8
II	1 866,8	1 309,5	548,8	266,9	246,2	119,0	128,5	513,6	3,5	40,3
III	2 003,1	1 427,2	609,0	261,4	297,1	141,0	118,8	536,2	3,8	36,0
IV	2 370,1	1 733,9	844,2	317,9	301,8	147,7	122,3	592,2	5,0	39,0
1975 I	2 516,0	1 827,6	826,9	342,7	300,8	199,1	158,1	635,4	8,2	44,8
II	3 018,8	2 142,3	996,9	417,0	386,7	173,8	167,9	818,1	5,1	53,2
III	3 015,5	2 201,5	1 087,0	370,4	404,4	181,0	158,7	754,9	8,1	51,1
IV	3 100,1	2 277,4	1 053,1	454,8	442,3	176,4	150,7	749,3	8,7	64,8
1974 O	809,3	581,2	274,2	108,3	104,1	52,8	41,7	214,8	1,5	11,8
N	725,2	520,5	259,7	93,2	90,8	39,2	37,6	189,3	1,3	14,1
D	836,9	632,0	311,7	116,8	106,7	55,7	41,1	189,5	2,2	13,2
1975 J	814,6	587,8	232,3	107,0	86,3	101,7	60,4	208,3	5,6	12,9
F	809,1	580,9	279,3	115,1	96,5	46,6	43,4	212,3	1,2	14,6
M	892,9	658,2	315,4	120,6	117,8	50,8	53,6	216,1	1,4	17,2
A	970,7	709,0	320,8	147,1	122,0	64,7	54,4	242,5	2,1	17,0
M	987,5	656,3	304,5	116,7	131,1	50,2	53,9	312,4	1,9	16,9
J	1 058,1	774,1	371,6	152,9	133,7	58,9	56,9	263,5	1,1	19,4
J	1 163,1	842,6	449,3	139,4	149,8	55,7	48,3	300,3	3,4	16,8
A	897,2	650,3	313,5	111,8	114,4	52,2	58,3	231,1	2,4	13,5
S	959,6	704,3	324,3	119,5	140,0	73,0	47,6	232,2	2,3	20,7
O	1 082,8	776,1	387,5	136,8	130,8	67,6	53,4	283,4	1,7	21,5
N	928,6	683,6	310,0	145,0	139,8	42,3	46,4	222,1	3,6	19,4
D	1 100,1	822,4	355,6	175,2	173,3	66,4	51,9	250,4	3,4	23,9

valeurs en Mio Eur

Période Period	EUR-9	EUR-6	Deutsch- land	France	Italia	Nederland	Belg.-Lux.	United Kingdom	Ireland	Danmark
AUTRES PAYS DE LA CLASSE 2 (EXTRÊME-ORIENT)						OTHER CLASS 2 COUNTRIES (FAR EAST)				
import										
1973 IV	1 370,4	861,9	404,7	144,3	125,0	123,9	64,0	459,4	11,9	37,2
1974 I	1 568,4	1 007,1	429,8	197,5	136,3	168,1	75,4	505,0	14,3	42,0
II	1 603,1	1 043,0	425,2	223,2	149,4	165,8	79,3	509,5	14,3	36,2
III	1 570,3	1 015,4	478,0	152,2	134,9	177,6	72,8	501,3	14,5	39,1
IV	1 435,6	971,3	441,3	170,8	125,1	164,2	69,0	421,4	10,0	32,9
1975 I	1 504,9	1 038,6	512,6	168,1	87,4	193,8	76,7	422,9	11,5	31,8
II	1 522,3	1 000,7	493,2	163,7	95,6	165,2	83,1	477,2	11,2	33,0
III	1 537,2	985,1	507,8	152,5	106,3	166,7	51,7	499,4	12,7	40,1
IV	1 662,3	1 128,3	573,7	158,8	129,5	192,7	73,7	481,5	11,5	41,0
1974 O	533,5	362,7	156,7	62,7	52,1	66,1	25,1	154,2	3,1	13,6
N	468,5	308,2	149,0	50,8	38,8	48,0	21,5	146,5	3,8	10,1
D	438,7	303,7	136,1	57,4	35,4	53,2	21,7	123,4	3,2	8,4
1975 J	557,1	376,3	193,3	59,8	30,3	64,5	28,2	165,2	4,7	10,9
F	500,3	360,5	174,7	58,5	27,5	71,5	28,2	124,6	4,5	10,7
M	446,9	301,6	144,6	49,7	29,6	57,8	20,0	133,2	2,2	9,9
A	547,2	367,2	188,8	62,3	33,6	53,5	29,0	164,6	3,9	11,4
M	501,7	329,4	158,5	56,6	24,6	57,0	32,6	159,7	4,3	8,3
J	470,3	303,1	145,9	44,5	37,5	54,7	20,6	153,6	3,0	10,5
J	512,1	327,5	172,7	51,0	31,9	52,0	19,9	168,1	6,0	10,4
A	478,3	293,9	158,0	41,4	23,1	52,7	18,7	165,2	3,4	15,7
S	569,5	374,9	177,1	60,3	51,5	61,9	24,0	178,4	3,2	13,0
O	626,3	409,4	216,0	57,5	38,5	72,1	25,2	196,9	3,4	16,6
N	498,3	341,7	174,4	46,8	41,3	56,4	22,7	138,1	6,1	12,3
D	546,4	378,0	183,2	54,5	50,3	65,1	24,9	154,3	2,2	11,9
export										
1973 IV	1 232,7	855,4	422,0	151,4	86,1	109,5	86,4	348,8	2,0	26,5
1974 I	1 328,4	906,6	466,3	145,6	104,3	110,4	80,0	383,9	2,9	35,0
II	1 461,7	985,0	507,8	158,4	97,7	114,4	106,7	436,4	9,4	30,9
III	1 393,9	912,8	461,8	140,6	124,7	96,1	89,7	439,6	6,2	35,3
IV	1 433,1	1 009,4	500,8	184,3	122,6	116,6	86,1	387,9	4,9	30,9
1975 I	1 440,4	1 009,8	402,9	232,2	123,1	127,9	123,7	401,5	3,4	25,7
II	1 447,8	1 011,4	427,7	245,8	108,2	143,3	86,4	407,4	5,7	23,3
III	1 454,9	990,2	444,8	255,4	108,3	102,7	79,0	436,6	3,9	24,2
IV	1 490,1	1 037,8	470,6	218,7	118,9	130,7	98,9	422,6	3,7	26,1
1974 O	506,9	349,8	171,3	68,6	41,5	40,3	28,0	146,1	3,1	7,9
N	437,5	303,7	161,1	49,4	35,5	31,6	26,1	120,3	0,8	12,6
D	488,7	354,5	166,6	66,4	44,5	44,8	32,2	122,7	1,0	10,5
1975 J	512,8	346,2	144,5	76,4	35,3	48,8	43,2	157,9	1,3	7,4
F	441,8	318,8	139,7	72,5	47,4	33,8	25,5	113,1	1,0	8,8
M	480,6	338,9	118,7	83,3	40,4	47,3	49,2	130,9	1,1	9,5
A	507,5	363,7	158,4	90,5	39,4	44,8	30,6	133,7	1,2	9,1
M	508,0	344,7	139,2	86,2	33,1	52,8	33,3	152,3	3,6	7,4
J	430,4	301,6	130,0	68,9	35,7	45,7	21,2	121,0	0,9	6,8
J	503,7	340,0	166,1	76,3	43,2	36,9	17,4	154,2	1,5	8,1
A	457,8	320,4	131,5	99,4	27,2	30,1	32,2	127,2	1,4	8,8
S	493,4	329,6	147,2	79,8	37,8	35,7	29,1	155,5	1,1	7,3
O	495,3	335,8	153,2	70,8	35,2	49,7	26,8	149,3	0,9	9,4
N	468,2	333,7	148,3	75,8	39,3	41,0	29,4	126,1	1,0	7,4
D	520,6	359,9	169,1	71,8	44,5	37,0	34,5	149,5	1,9	9,3

TAB. 5

TRENDS IN EC TRADE
major areas

value in Mio Eur

Période Period	EUR-9	EUR-6	Deutsch- land	France	Italia	Nederland	Belg.-Lux.	United Kingdom	Ireland	Danmark
EUROPE ORIENTALE¹⁾			EASTERN EUROPE¹⁾							
import										
1973 IV	1 801,7	1 395,9	611,5	231,6	355,4	102,5	94,9	317,9	11,7	76,2
1974 I	1 772,5	1 363,9	516,9	247,2	384,7	106,1	109,0	306,8	19,2	82,6
II	1 869,9	1 440,0	625,1	246,5	327,4	135,1	106,0	341,1	20,0	68,8
III	1 992,0	1 564,1	627,3	270,7	415,3	136,8	113,9	318,0	18,5	91,5
IV	2 085,4	1 631,3	666,4	297,4	394,2	142,6	129,7	339,1	18,2	97,7
1975 I	1 732,9	1 402,1	537,0	282,8	325,6	134,0	122,7	247,1	13,8	69,7
II	1 789,5	1 412,4	567,8	308,2	281,5	137,6	117,4	280,3	14,4	82,4
III	2 038,9	1 595,6	606,0	308,5	409,5	162,3	109,3	306,0	21,2	116,1
IV	2 388,2	1 888,9	766,4	381,7	455,9	167,2	117,7	350,9	19,7	128,6
1974 O	784,2	571,0	244,7	99,4	133,7	51,9	41,3	168,4	6,1	38,7
N	628,1	488,1	203,6	86,0	118,5	41,3	38,8	106,0	5,5	28,5
D	711,8	571,3	220,3	112,3	141,8	49,3	47,6	106,2	6,7	27,5
1975 J	577,5	473,6	178,2	97,8	94,0	57,0	46,6	77,7	4,8	21,3
F	572,2	455,2	179,4	88,4	113,7	37,7	36,0	88,4	5,7	22,8
M	582,0	472,9	179,4	96,7	117,8	39,5	39,5	81,0	3,3	25,1
A	659,5	512,5	216,6	110,9	100,3	44,3	40,4	116,4	4,5	26,1
M	514,1	413,3	161,4	88,6	85,5	44,3	33,5	69,7	4,8	26,3
J	633,4	486,0	189,8	108,7	95,5	48,9	43,1	113,5	5,1	28,8
J	702,2	564,2	211,5	119,0	159,3	40,0	34,5	97,8	7,4	32,8
A	597,3	437,6	174,9	79,8	111,0	43,2	28,7	118,4	5,7	35,5
S	755,6	592,8	219,5	109,9	139,0	79,2	45,2	113,8	8,0	41,0
O	817,3	635,2	268,0	132,8	138,4	54,3	41,7	131,8	8,3	41,9
N	750,3	582,6	233,5	113,6	134,2	67,8	33,5	124,0	5,3	38,4
D	838,2	673,8	264,9	137,5	185,4	45,3	40,7	114,8	5,9	43,7
export										
1973 IV	1 932,3	1 723,9	949,0	289,4	261,3	105,5	118,6	155,2	3,9	49,3
1974 I	1 968,3	1 730,6	926,8	290,7	264,4	117,1	131,6	190,9	2,7	44,1
II	2 232,5	1 974,4	1 050,0	281,7	298,4	170,1	174,1	197,3	2,2	58,6
III	2 444,4	2 172,4	1 167,7	315,1	368,8	150,6	169,2	205,5	2,2	64,3
IV	2 809,8	2 526,5	1 381,6	399,0	389,8	168,0	188,2	209,8	17,0	56,5
1975 I	2 578,8	2 283,9	1 121,3	431,9	370,6	160,3	199,9	220,4	16,1	58,5
II	2 858,9	2 544,9	1 286,0	476,7	444,1	171,0	167,2	249,4	3,1	61,5
III	2 639,1	2 330,0	1 201,6	456,1	431,1	113,1	128,1	254,0	2,4	52,6
IV	2 965,0	2 646,3	1 334,1	598,7	409,7	156,4	147,5	255,4	4,3	59,1
1974 O	918,3	816,3	444,3	117,0	126,8	58,9	69,4	78,8	2,7	20,6
N	836,5	747,6	411,7	120,3	109,5	49,8	56,3	63,4	8,0	17,5
D	1 055,6	961,6	525,8	161,9	153,1	59,3	61,9	69,1	6,2	18,5
1975 J	791,7	693,3	351,7	131,4	98,2	50,7	61,3	79,9	2,7	15,8
F	881,9	780,7	392,2	148,6	118,0	57,8	64,1	65,6	10,3	25,3
M	904,3	807,7	377,4	151,9	154,1	51,7	72,6	76,0	3,0	17,5
A	959,4	868,2	438,0	158,3	143,2	59,4	69,4	73,8	0,4	17,0
M	993,5	876,7	479,3	138,3	155,0	49,5	54,6	95,7	2,2	18,9
J	904,0	798,4	368,7	180,6	145,9	62,1	41,1	79,6	0,5	25,6
J	1 053,4	943,9	497,3	186,8	168,0	41,6	50,2	93,7	0,6	15,2
A	784,5	678,9	338,5	126,7	134,9	37,0	41,8	85,7	0,9	19,0
S	800,7	707,0	365,9	142,8	127,9	34,5	36,0	74,5	0,7	18,5
O	882,6	775,9	350,8	205,2	126,6	48,6	44,7	86,6	1,1	18,9
N	953,0	854,0	473,3	175,6	113,5	49,3	42,2	79,2	2,1	17,7
D	1 135,3	1 021,4	510,0	221,7	169,8	58,4	61,6	90,2	1,2	22,5

¹⁾ Voir note 2 du tableau 1.¹⁾ Refer to note 2 of table 1.

import

Table with columns for periods (JAN.-NOV. 1975), currencies (EUR-9, EUR-6), countries (Deutschland, France, Italia), and codes. It lists trade data for various regions including MONDE, CLASSE 1, CLASSE 2, CLASSE 3, and numerous specific countries like FRANCE, ALGERIE, LIBYEN, and many African nations.

export

Table with columns for origin (JAN.-NOV. 1975), destination, and value in EUR (1000 Eur) and indices (75/74). The table is organized into sections for different regions: U.S. OF AMERICA, CYPRUS, AUSTRALIA, and STORES, PROVISIONS UNSPECIFIED FREE PORTS SECRET.

import

valeurs en Mio Eur

Période		EUR-9	Deutschland	France	Italia ¹⁾	Nederland	Belg.-Lux.	United Kingdom	Ireland	Danmark
Period										
0,1: PRODUITS ALIMENTAIRES, BOISSONS ET TABACS										
intra (EUR-9)										
1973	III	3 147,8	924,1	362,7	542,9	310,0	390,2	532,8	36,2	48,9
	IV	3 539,6	1 010,5	403,3	638,8	349,8	422,6	611,2	51,0	52,4
1974	I	3 582,9	964,0	374,2	707,4	385,3	411,1	626,0	62,1	52,2
	II	3 579,3	1 158,8	366,0	526,6	345,7	398,0	674,3	51,1	58,7
	III	3 442,1	961,5	359,6	571,1	351,6	398,5	702,2	48,4	49,3
	IV	3 802,0	1 047,3	431,8	663,0	352,5	447,3	754,7	57,4	48,0
1975	I	3 522,7	1 010,7	448,0	555,2	324,5	384,6	700,9	52,5	46,3
	II	4 031,7	1 240,3	489,4	635,0	378,0	447,9	738,0	47,1	56,0
	III	4 114,7	1 102,1	575,2	678,2	373,7	442,9	839,5	51,2	51,9
	IV						527,7	805,8		64,5
1974	O	1 346,3	385,4	142,0	240,7	127,2	156,2	259,6	18,8	16,5
	N	1 180,1	330,9	147,2	186,0	111,1	120,3	251,6	17,7	15,3
	D	1 252,4	330,8	142,8	234,4	113,3	153,1	243,6	20,0	14,5
1975	J	1 193,4	306,7	154,6	172,9	107,2	131,0	284,4	20,8	16,0
	F	1 119,3	343,1	147,1	146,9	107,9	115,9	227,3	16,5	14,8
	M	1 202,4	360,9	146,3	235,3	108,9	129,8	192,2	15,2	15,1
	A	1 276,8	408,9	156,9	169,8	122,8	149,3	234,4	16,5	18,3
	M	1 289,4	425,7	157,4	185,7	117,2	133,9	234,9	15,2	19,3
	J	1 451,9	405,7	176,7	282,0	137,6	148,1	269,5	15,5	16,7
	J	1 367,2	351,8	205,7	179,0	125,6	127,8	338,1	21,7	17,5
	A	1 207,4	353,9	170,9	156,1	122,9	137,6	235,5	14,1	16,4
	S	1 522,7	396,4	202,0	345,7	125,2	155,5	265,7	15,1	16,9
	O	1 637,0	417,0	214,5	264,6	161,5	167,4	371,5	19,5	21,0
	N	1 360,0	346,5	191,8	252,8	141,4	160,8	226,2	18,6	21,8
	D		361,3	197,6		144,1	165,2	212,1	16,5	20,5
extra (EUR-9)										
1973	III	3 484,9	774,2	495,4	646,8	406,3	157,4	850,2	34,5	120,1
	IV	4 005,3	976,8	586,5	688,8	404,8	168,1	1 003,2	34,6	142,9
1974	I	3 794,2	729,0	572,9	657,5	449,0	191,4	1 038,4	34,7	121,4
	II	3 709,3	756,6	563,6	528,9	456,2	169,2	1 092,6	38,6	103,5
	III	3 598,5	733,9	460,1	539,2	501,7	163,0	1 043,3	45,7	111,7
	IV	4 003,3	947,2	601,6	508,2	449,6	188,0	1 145,6	33,5	129,6
1975	I	3 929,9	840,2	601,5	495,2	567,2	214,3	1 060,0	56,7	94,8
	II	3 758,5	825,6	619,5	484,0	491,2	204,6	989,5	43,0	101,2
	III	3 670,9	786,3	543,6	581,2	468,4	186,2	960,6	35,6	109,0
	IV						257,4	1 184,6		148,2
1974	O	1 277,2	297,6	177,1	151,9	158,1	65,5	375,8	11,8	39,4
	N	1 287,3	329,9	200,9	149,8	140,4	60,0	350,6	10,8	44,9
	D	1 428,2	320,1	223,6	209,1	153,0	60,5	412,9	9,8	39,2
1975	J	1 388,6	279,1	198,9	156,2	218,9	68,0	412,5	18,6	36,4
	F	1 237,3	289,3	187,9	143,6	168,2	70,7	324,2	24,0	29,3
	M	1 302,5	271,8	214,8	196,2	180,1	75,4	326,5	14,1	25,9
	A	1 347,3	314,5	233,9	140,0	160,0	67,5	387,2	11,6	32,6
	M	1 182,0	255,4	196,1	132,7	169,7	70,5	309,6	15,8	32,3
	J	1 227,3	255,7	189,5	212,8	161,4	58,1	301,3	15,7	32,7
	J	1 218,3	256,8	211,4	152,3	138,6	50,3	363,8	14,7	30,6
	A	1 088,1	253,6	140,4	162,2	129,6	50,4	301,5	11,6	38,7
	S	1 372,7	275,9	190,1	269,4	200,1	84,3	306,5	9,5	36,9
	O	1 525,3	317,4	223,5	198,5	236,2	85,0	407,2	10,8	46,5
	N	1 461,6	351,2	227,5	194,7	187,6	88,7	343,3	16,0	52,6
	D		328,7	270,8		192,3	83,3	433,9	12,4	46,9

¹⁾ Les chiffres mensuels ne comprennent pas les données confidentielles.

TAB. 7

TRENDS IN EC TRADE
by commodity groups

export

value in Mio Eur

Periode Period	EUR-9	Deutschland	France	Italia ¹⁾	Nederland	Belg.-Lux.	United Kingdom	Ireland	Danmark	
0,1: FOOD, BEVERAGES AND TOBACCO										
intra (EUR-9)										
1973	III	3 156,0	350,3	851,6	259,7	790,1	330,8	151,7	149,3	268,3
	IV	3 514,3	399,7	959,2	229,1	897,2	397,4	186,0	160,1	298,8
1974	I	3 646,0	440,2	1 111,2	208,7	892,7	374,6	160,4	149,3	304,4
	II	3 646,1	422,6	987,9	265,6	1 001,1	373,2	149,3	148,0	201,7
	III	3 495,9	455,9	807,6	309,1	935,0	386,8	146,1	171,8	283,5
	IV	3 827,3	483,2	974,8	345,7	922,2	390,0	197,2	198,0	316,2
1975	I	3 642,3	481,7	786,0	226,0	1 018,2	402,2	209,3	189,1	329,7
	II	4 086,2	484,9	997,1	311,7	1 135,3	407,6	184,8	216,4	348,3
	III	4 226,7	523,3	920,4	427,7	1 107,4	400,9	216,3	289,9	340,8
	IV						526,6	338,9		439,5
1974	O	1 340,4	164,1	317,5	134,0	336,5	136,3	65,1	67,7	119,3
	N	1 229,4	169,3	321,9	101,2	281,7	122,2	58,7	68,9	105,5
	D	1 229,8	149,7	340,1	105,1	287,4	129,3	72,1	59,3	86,8
1975	J	1 237,5	175,8	267,9	75,4	340,1	128,7	68,0	76,5	105,0
	F	1 178,2	163,1	250,4	58,6	325,9	140,2	65,5	60,0	114,4
	M	1 214,0	142,8	267,7	92,0	344,0	132,0	76,8	52,7	106,5
	A	1 365,8	175,8	323,9	79,1	392,3	140,2	71,5	66,8	116,2
	M	1 294,5	146,7	321,5	91,4	355,2	120,1	60,2	81,0	118,4
	J	1 412,3	162,4	358,2	142,9	374,8	141,1	54,8	68,5	109,9
	J	1 400,5	176,0	344,9	123,0	350,3	124,9	63,2	104,5	113,7
	A	1 261,7	171,3	256,0	118,1	330,1	126,5	62,5	85,0	112,2
	S	1 543,0	176,0	321,0	190,6	405,9	148,9	91,1	98,7	110,8
	O	1 748,3	201,3	319,9	140,4	464,7	175,7	128,4	145,0	172,8
	N	1 468,9	172,0	327,1	112,2	384,4	166,3	107,5	84,7	114,7
	D		188,4	328,3		376,7	168,5	100,8	64,1	120,4
extra (EUR-9)										
1973	III	1 545,0	211,9	472,6	123,5	205,0	69,4	256,2	41,1	169,6
	IV	1 736,0	227,8	479,5	148,7	235,1	92,8	311,8	44,5	182,7
1974	I	1 785,8	235,6	519,1	151,2	270,0	84,3	294,0	35,9	200,2
	II	1 764,2	215,9	475,6	148,6	280,5	93,0	333,3	31,5	282,4
	III	1 910,4	191,0	589,2	201,3	258,0	79,9	378,2	44,7	168,1
	IV	1 886,5	197,5	515,7	206,9	295,8	75,4	333,7	64,8	196,7
1975	I	1 789,1	181,0	516,9	150,2	284,6	106,1	354,2	34,7	161,4
	II	1 767,3	171,9	556,2	181,0	266,8	84,5	304,0	21,5	181,4
	III	1 801,0	179,5	524,8	173,0	241,6	67,7	391,0	32,2	191,1
	IV						67,1	393,9		222,9
1974	O	677,2	60,7	183,3	82,7	102,5	27,7	131,0	13,7	75,7
	N	571,7	66,6	163,4	60,0	85,4	25,5	89,1	16,4	65,4
	D	641,9	70,2	173,4	64,2	107,9	23,1	113,8	29,0	60,2
1975	J	595,4	73,2	168,6	43,4	102,0	33,0	112,5	8,3	54,2
	F	564,5	58,0	169,4	35,7	93,0	34,7	101,0	17,1	55,6
	M	627,8	49,7	178,9	73,9	89,7	30,7	141,3	9,3	55,3
	A	622,3	71,5	183,2	59,5	98,3	32,6	112,3	7,0	57,9
	M	584,2	52,4	183,5	56,7	87,3	24,9	109,2	8,5	61,7
	J	570,1	48,0	190,9	70,1	84,7	20,5	84,1	6,2	65,6
	J	590,2	50,6	172,4	44,5	82,0	20,9	154,3	8,7	56,8
	A	559,4	64,6	178,1	51,3	66,8	17,3	106,3	12,8	62,3
	S	657,2	64,3	174,2	81,9	92,9	27,1	129,8	10,8	76,2
	O	714,3	69,4	194,4	72,3	114,9	19,5	150,5	13,7	79,7
	N	643,1	68,1	174,1	79,6	103,6	14,5	110,9	20,9	71,4
	D		87,2	193,0		98,8	20,7	132,6	15,4	76,1

¹⁾ The monthly figures do not include confidential data.

import

valeurs en Mio Eur

Période		EUR-9	Deutschland	France	Italia ¹⁾	Nederland	Belg.-Lux.	United Kingdom	Ireland	Danmark
Period										
3: PRODUITS ÉNERGÉTIQUES										
intra (EUR-9)										
1973	III	917,1	392,6	128,4	28,7	70,4	74,3	140,4	20,5	61,8
	IV	1 363,1	624,3	158,6	38,8	83,7	183,9	140,2	23,3	110,3
1974	I	1 443,5	582,0	183,4	38,4	98,0	186,9	187,6	38,1	129,2
	II	1 754,0	587,5	219,8	41,6	126,8	307,9	238,1	72,0	160,4
	III	2 018,2	736,5	253,1	78,7	161,5	317,8	261,0	53,1	156,7
	IV	2 025,9	684,0	286,9	77,3	143,5	340,3	257,9	56,0	180,0
1975	I	1 758,9	588,9	305,2	84,4	120,9	237,6	246,4	54,3	121,2
	II	1 770,9	685,9	277,9	110,2	114,3	242,0	164,9	48,6	137,1
	III	1 905,7	761,9	212,8	102,8	122,9	328,1	192,9	43,3	140,9
	IV						370,3	287,9		129,2
1974	O	677,2	241,6	85,6	28,5	56,5	80,5	100,0	23,6	61,0
	N	598,2	221,2	67,7	19,9	48,3	89,6	81,5	15,9	54,0
	D	621,2	214,9	103,4	27,9	38,5	79,0	76,1	16,6	64,8
1975	J	608,8	174,3	105,8	21,0	40,4	84,5	115,2	24,2	43,2
	F	578,0	213,9	102,1	28,1	39,7	63,5	66,1	17,8	46,9
	M	568,4	200,7	97,2	35,3	40,8	85,1	65,8	12,3	31,7
	A	641,0	237,7	108,9	29,3	37,8	93,9	70,1	16,7	46,6
	M	517,8	177,0	85,4	32,5	39,0	70,7	54,4	17,1	41,7
	J	616,9	271,2	82,6	48,2	37,6	73,9	50,2	15,0	38,1
	J	596,3	244,0	93,2	32,3	40,2	62,9	68,1	16,2	39,3
	A	566,8	241,2	63,2	35,1	39,9	49,9	67,2	13,9	56,3
	S	593,4	276,7	54,3	35,3	42,7	66,5	61,4	13,2	43,3
	O	691,8	276,2	91,8	39,2	50,0	79,1	88,8	23,4	43,3
	N	700,3	258,3	90,6	45,8	54,7	84,8	108,6	17,8	39,9
	D		289,7	94,4		40,2	109,0	93,0	15,6	46,6
extra (EUR-9)										
1973	III	3 765,3	744,7	728,2	707,8	575,3	278,8	641,2	10,3	79,0
	IV	5 046,4	1 145,3	935,0	1 026,0	614,2	274,6	910,7	14,7	126,0
1974	I	8 625,8	1 873,8	1 779,7	1 745,3	763,1	401,5	1 803,2	35,7	223,6
	II	10 231,4	2 032,4	2 104,9	2 063,6	1 169,7	469,5	2 110,9	59,6	220,6
	III	10 790,9	2 103,6	2 306,9	2 420,6	1 029,3	713,8	1 837,5	55,9	223,4
	IV	10 675,3	2 069,8	2 415,8	2 192,4	1 118,1	631,9	1 968,4	53,6	225,3
1975	I	8 461,5	1 548,9	2 019,4	1 637,8	940,9	428,8	1 639,0	42,5	204,1
	II	8 418,2	1 728,6	1 903,6	1 562,1	978,8	473,8	1 527,6	46,7	197,0
	III	9 163,2	1 798,0	1 979,4	1 881,9	1 091,9	582,3	1 529,5	57,3	252,8
	IV						603,1	1 631,0		286,5
1974	O	3 633,6	692,1	811,4	735,0	347,8	197,8	758,8	20,6	70,0
	N	3 304,7	728,4	640,6	640,4	426,9	168,8	613,3	11,8	74,5
	D	3 585,7	650,5	867,7	816,1	346,3	205,7	604,7	21,0	73,5
1975	J	3 086,4	564,3	731,4	547,4	329,1	169,1	659,0	15,6	70,6
	F	2 732,8	509,0	664,8	472,8	322,9	136,0	544,7	17,3	65,3
	M	2 630,1	475,6	622,8	617,5	288,8	121,1	439,2	9,7	58,4
	A	2 801,6	588,6	660,0	481,2	330,9	137,5	519,6	19,0	64,8
	M	2 802,2	552,0	618,1	575,1	309,0	153,0	516,1	18,5	60,5
	J	2 826,8	588,0	623,0	491,1	338,9	180,7	527,0	9,5	68,7
	J	3 131,0	563,5	676,4	702,2	365,8	227,5	500,8	18,8	76,0
	A	2 970,3	624,2	649,9	558,6	355,2	157,5	527,7	20,0	77,0
	S	3 031,3	610,3	655,0	597,1	370,9	184,0	506,3	18,2	89,6
	O	3 429,0	718,2	717,2	757,1	317,3	185,6	628,7	20,7	84,2
	N	3 264,1	685,9	699,0	626,0	457,1	231,7	459,2	11,6	93,6
	D		730,0	864,2		362,0	168,8	567,9	19,2	109,1

¹⁾ Les chiffres mensuels ne comprennent pas les données confidentielles.

TAB. 7

TRENDS IN EC TRADE
by commodity groups

export

value in Mio Eur

Période Period	EUR-9	Deutschland	France	Italia ¹⁾	Nederland	Belg.-Lux.	United Kingdom	Ireland	Danmark	
3: FUEL PRODUCTS										
intra (EUR-9)										
1973	III	971,4	222,8	83,3	115,7	359,0	80,1	102,3	3,6	4,7
	IV	1 254,3	257,0	85,0	128,7	553,4	82,3	139,5	3,0	5,6
1974	I	1 486,2	371,8	106,4	174,5	604,0	63,1	155,7	4,8	5,9
	II	1 792,5	359,5	155,5	235,6	725,9	67,5	233,3	7,0	8,2
	III	1 955,8	412,0	123,2	186,1	831,3	152,6	234,8	7,4	8,5
	IV	2 029,8	393,5	131,1	193,5	958,5	124,1	214,3	7,1	7,7
1975	I	1 714,4	398,3	132,2	70,5	801,3	108,8	191,1	6,0	6,0
	II	1 669,0	341,1	140,8	103,7	753,7	155,3	155,9	10,3	8,2
	III	1 859,1	306,2	166,4	155,5	852,5	151,0	207,7	7,2	12,6
	IV						224,2	213,8		12,3
1974	O	669,7	137,4	38,0	57,2	278,4	62,3	89,9	3,4	3,1
	N	628,4	126,1	47,5	64,1	296,9	28,8	61,5	1,1	2,5
	D	633,6	129,7	44,1	67,9	291,3	31,2	64,9	2,4	2,1
1975	J	635,7	145,1	45,6	24,1	301,9	42,4	71,9	2,8	1,9
	F	553,3	135,6	44,8	27,8	237,8	38,7	64,0	2,3	2,3
	M	524,7	117,6	41,8	18,6	259,6	27,4	57,3	0,9	1,8
	A	585,8	128,7	52,0	28,3	267,2	54,8	46,8	4,6	3,5
	M	513,2	104,3	37,8	35,7	232,4	45,7	51,9	3,0	2,3
	J	569,7	108,1	51,2	38,8	251,2	54,6	60,7	2,7	2,4
	J	587,3	111,0	41,3	56,4	233,1	74,3	65,8	2,4	3,2
	A	567,3	88,4	70,6	61,6	224,6	51,0	62,9	3,1	5,2
	S	555,8	106,9	55,6	36,2	246,8	25,8	78,7	1,7	4,1
	O	722,6	105,8	49,5	66,4	328,8	76,5	88,1	1,5	6,1
	N	700,0	114,3	58,7	54,2	323,0	78,8	65,2	2,8	3,0
	D		111,2	64,1		352,2	68,7	64,5	1,9	3,3
extra (EUR-9)										
1973	III	642,0	122,0	58,7	154,2	124,4	57,5	104,3	0,3	20,6
	IV	749,5	156,3	78,6	190,7	128,4	56,7	106,2	0,2	32,2
1974	I	943,3	177,5	119,3	197,6	232,3	53,0	115,5	0,5	47,5
	II	1 195,5	218,1	125,7	258,8	292,2	77,6	160,4	0,4	62,4
	III	1 302,3	264,6	110,2	358,0	262,2	102,5	158,1	0,3	46,6
	IV	1 234,6	270,0	98,1	285,5	262,9	107,7	165,7	0,4	44,3
1975	I	1 089,6	216,4	104,0	224,4	244,6	99,0	155,7	0,9	44,7
	II	997,5	176,1	109,8	217,4	234,1	82,1	135,0	1,0	42,1
	III	1 122,5	170,5	117,0	287,4	248,9	100,9	149,5	0,3	48,1
	IV						127,2	154,1		47,6
1974	O	424,5	89,4	30,8	92,0	84,5	46,3	62,0	0,1	19,3
	N	376,4	94,7	30,0	80,8	86,4	29,2	44,0	0,2	11,0
	D	435,5	85,8	36,6	117,0	92,4	32,1	57,5	0,0	14,0
1975	J	403,6	84,9	38,0	63,1	102,0	41,7	57,2	0,1	16,6
	F	368,6	72,4	33,5	83,6	74,0	32,0	58,1	0,6	14,4
	M	318,3	59,0	32,5	79,7	68,6	25,2	39,6	0,2	13,6
	A	350,9	62,8	31,5	77,3	90,8	33,0	42,2	0,6	12,8
	M	307,2	53,0	37,3	61,1	68,6	28,0	47,5	0,2	11,5
	J	333,9	60,3	41,4	75,3	74,7	21,3	42,9	0,2	17,8
	J	366,3	58,2	34,3	76,7	84,7	46,0	49,6	0,1	16,7
	A	371,4	52,6	40,0	99,5	82,3	33,1	49,1	0,2	14,7
	S	378,7	59,7	43,1	104,3	81,9	21,8	51,3	0,0	16,6
	O	433,0	70,6	37,0	108,2	89,3	50,1	65,1	0,1	12,6
	N	397,2	65,0	42,4	95,3	94,5	35,4	46,0	0,0	18,6
	D		63,6	41,0		97,8	40,3	41,3	0,2	16,4

¹⁾ The monthly figures do not include confidential data.

import

valeurs en Mio Eur

Période Period		EUR-9	Deutschland	France	Italia ¹⁾	Nederland	Belg.-Lux.	United Kingdom	Ireland	Danmark
2.4: MATIÈRES PREMIÈRES										
intra (EUR-9)										
1973	III	1 138,6	284,3	150,9	236,8	126,2	184,2	126,4	13,1	16,7
	IV	1 392,9	361,0	196,5	302,0	143,3	231,3	120,9	16,1	21,8
1974	I	1 687,6	416,2	243,4	404,6	167,3	289,3	120,3	20,8	25,7
	II	1 799,2	468,0	236,8	433,0	176,2	322,2	117,8	21,8	23,3
	III	1 581,0	399,4	208,2	409,4	177,0	232,8	116,9	17,3	19,9
	IV	1 552,6	422,8	224,5	340,4	174,9	242,2	108,9	17,0	21,9
1975	I	1 421,4	386,7	226,9	287,3	153,9	221,3	108,7	15,9	20,7
	II	1 341,7	365,3	189,3	300,1	144,6	219,0	91,7	13,9	17,7
	III	1 156,2	304,1	165,1	241,2	138,6	187,9	88,8	12,4	18,0
	IV						235,9	104,2		23,2
1974	O	559,6	157,1	75,8	114,0	66,0	90,7	39,6	7,7	8,7
	N	494,3	140,8	70,6	105,5	55,0	75,2	36,3	4,7	6,3
	D	495,5	125,1	78,3	124,7	54,3	68,8	33,7	4,8	5,8
1975	J	482,9	118,8	76,0	97,4	55,9	77,4	44,7	4,9	7,7
	F	486,9	141,8	78,9	95,4	51,0	71,0	36,5	5,6	6,7
	M	447,9	126,1	72,0	94,5	46,9	69,4	28,2	5,3	5,8
	A	452,5	126,6	67,2	92,7	48,1	74,0	31,9	4,7	7,4
	M	436,2	128,2	59,7	99,7	46,5	64,3	27,8	5,1	4,9
	J	447,6	110,6	61,5	109,6	50,0	73,8	33,0	4,1	5,1
	J	370,9	97,6	56,0	87,9	41,7	51,8	28,4	4,1	3,3
	A	307,9	82,1	38,5	53,2	43,2	54,2	27,2	3,5	6,0
	S	462,2	124,4	69,5	99,1	53,7	69,3	33,2	4,8	8,2
	O	491,7	134,9	75,3	97,5	58,3	78,1	34,2	5,4	7,9
	N	437,9	103,3	67,6	97,5	52,1	69,9	35,7	4,3	7,5
	D		131,5	71,9		58,7	74,7	36,3	4,2	7,5
extra (EUR-9)										
1973	III	3 713,6	972,4	573,8	653,6	331,9	257,7	815,7	27,3	81,2
	IV	4 107,5	1 068,1	649,3	723,8	333,7	269,5	929,0	29,2	104,8
1974	I	4 761,4	1 186,5	831,0	812,2	439,3	320,9	1 000,1	38,4	133,1
	II	5 166,3	1 259,4	921,8	856,1	413,8	389,0	1 154,7	42,4	129,3
	III	5 254,4	1 356,9	837,1	875,8	472,7	383,1	1 192,3	40,1	96,7
	IV	4 911,9	1 348,4	788,1	837,3	412,1	359,8	1 020,9	26,3	119,0
1975	I	4 217,4	1 134,6	719,9	640,1	426,0	315,8	848,9	20,0	112,2
	II	4 101,4	1 192,0	651,9	646,0	351,6	295,4	855,0	21,0	88,5
	III	3 722,0	1 060,1	586,6	624,1	307,4	256,9	797,8	19,3	69,8
	IV						289,2	813,0		110,4
1974	O	1 819,9	467,1	269,4	304,7	155,0	124,2	451,9	10,5	37,1
	N	1 484,2	456,2	230,9	254,1	116,3	116,6	268,6	7,4	34,0
	D	1 603,4	424,4	287,0	280,3	135,8	119,9	306,7	8,8	40,4
1975	J	1 601,4	416,6	271,0	226,8	174,2	112,8	342,8	7,8	52,2
	F	1 343,4	409,6	206,6	200,8	120,0	103,8	268,5	5,8	28,3
	M	1 266,1	308,3	242,2	213,3	134,8	92,0	239,8	6,3	31,0
	A	1 427,7	450,8	224,7	211,9	90,3	115,0	297,3	7,4	30,3
	M	1 316,6	371,2	214,2	188,8	140,3	79,7	283,2	7,4	31,7
	J	1 367,8	370,0	211,5	245,7	121,0	98,9	291,3	6,2	23,3
	J	1 301,8	370,0	217,8	227,5	100,8	79,0	281,4	6,9	18,3
	A	1 060,9	304,1	156,6	151,8	78,9	88,7	255,1	5,0	20,6
	S	1 363,1	386,0	209,7	243,1	127,6	87,5	272,8	7,5	28,8
	O	1 358,1	374,3	221,0	227,3	114,8	95,1	285,4	6,1	34,2
	N	1 255,0	378,2	205,0	207,9	99,4	80,7	242,9	6,1	34,8
	D		404,1	228,0		129,9	111,6	291,8	5,7	39,7

¹⁾ Les chiffres mensuels ne comprennent pas les données confidentielles.

export

value in Mio Eur

Periode Period	EUR-9	Deutschland	France	Italia ¹⁾	Nederland	Belg.-Lux.	United Kingdom	Ireland	Danmark	
2,4: RAW MATERIALS										
intra (EUR-9)										
1973	III	1 079,4	238,8	274,6	48,8	241,0	130,0	86,9	22,7	36,6
	IV	1 376,9	287,6	333,0	62,2	307,9	171,8	130,3	25,1	58,9
1974	I	1 702,6	344,9	439,8	74,9	390,7	175,6	162,2	27,3	87,1
	II	1 806,7	384,4	483,7	72,7	409,2	205,2	158,5	28,5	64,7
	III	1 491,1	358,9	346,6	66,4	347,1	167,1	121,1	29,7	54,4
	IV	1 562,4	326,6	376,8	76,6	360,5	193,1	125,1	24,5	79,1
1975	I	1 441,7	297,0	332,8	67,4	343,2	173,0	132,1	25,6	70,6
	II	1 323,5	291,4	333,2	60,6	290,6	146,2	122,9	24,0	54,5
	III	1 132,0	246,1	262,7	54,8	271,1	117,6	111,6	24,0	44,1
	IV						169,4	151,6		59,8
1974	O	565,9	120,6	127,7	24,6	137,8	69,2	49,8	8,0	29,1
	N	494,3	104,9	128,2	20,5	109,7	62,0	34,0	9,2	25,8
	D	492,1	101,2	120,9	30,2	105,1	64,7	42,2	7,6	20,2
1975	J	521,0	112,5	111,1	23,2	121,9	61,3	48,1	8,0	27,0
	F	468,7	94,7	110,3	19,6	107,7	58,2	42,2	9,8	26,0
	M	445,9	89,8	103,3	24,6	110,3	53,4	42,2	7,7	14,9
	A	466,1	98,7	122,4	21,8	104,7	50,9	40,9	8,2	19,0
	M	419,1	91,8	101,7	19,5	92,7	47,2	44,0	8,7	13,5
	J	427,8	100,9	109,0	18,9	86,6	47,6	38,7	7,2	18,9
	J	365,1	90,1	86,7	17,4	68,4	40,4	42,3	8,7	11,0
	A	306,3	65,1	63,0	16,7	79,6	31,3	30,2	7,7	12,6
	S	445,1	90,9	111,2	20,6	111,3	45,9	39,2	7,5	18,6
	O	513,7	117,3	118,4	21,3	117,5	53,2	52,3	10,5	23,2
	N	443,2	96,7	104,2	27,1	97,6	54,2	40,6	7,8	14,9
	D		102,6	116,9		106,1	61,4	58,4	7,4	19,1
extra (EUR-9)										
1973	III	516,3	141,7	85,1	46,8	94,6	31,5	87,5	2,0	27,1
	IV	621,3	168,7	109,3	58,1	90,1	39,7	105,3	4,5	45,5
1974	I	742,0	196,8	134,0	66,2	107,3	41,4	135,0	6,0	55,4
	II	728,8	199,9	125,5	59,8	97,1	46,8	145,4	6,3	48,1
	III	737,3	208,9	132,9	65,2	119,9	36,3	129,8	7,6	37,5
	IV	743,0	213,8	151,6	69,6	109,5	39,8	103,3	6,7	48,7
1975	I	689,3	174,8	142,0	57,3	112,6	35,7	106,4	6,1	54,4
	II	640,3	172,4	123,3	57,0	86,0	34,2	118,7	5,2	43,5
	III	570,9	155,6	99,0	56,4	99,8	29,6	91,0	6,0	33,4
	IV						40,2	104,7		48,2
1974	O	271,6	80,2	46,7	21,5	42,9	15,0	44,0	3,1	18,2
	N	228,3	69,8	47,7	20,9	29,7	11,8	31,3	1,5	15,6
	D	246,6	64,0	57,4	26,6	37,0	12,8	29,4	1,4	18,1
1975	J	235,2	56,3	48,9	19,8	41,9	13,3	32,4	2,2	20,5
	F	231,7	60,7	47,3	18,1	34,8	9,8	39,3	1,7	19,9
	M	223,2	57,8	45,8	19,4	35,9	12,5	34,9	2,2	15,0
	A	222,6	60,3	43,6	17,0	33,1	11,0	39,1	1,9	16,6
	M	214,3	58,0	36,3	19,9	25,1	11,1	48,0	1,9	14,1
	J	202,2	54,1	43,0	20,1	27,8	12,2	32,0	1,4	11,6
	J	179,2	50,0	38,4	17,3	20,8	8,8	33,4	1,9	8,7
	A	177,2	47,5	24,8	20,0	32,5	9,9	28,8	2,6	11,0
	S	213,2	58,2	34,9	19,1	46,5	10,7	29,6	1,5	12,6
	O	230,8	66,3	40,0	18,3	37,6	13,0	37,6	3,2	14,8
	N	201,0	56,4	36,2	18,9	29,2	13,0	32,2	1,3	13,8
	D		58,6	44,8		30,0	14,0	34,6	1,9	17,2

¹⁾ The monthly figures do not include confidential data

import

valeurs en Mio Eur

Période Period		EUR-9	Deutschland	France	Italia ¹⁾	Nederland	Belg.-Lux.	United Kingdom	Ireland	Danmark
7: MACHINES ET MATÉRIEL DE TRANSPORT										
intra (EUR-9)										
1973	III	6 031,4	1 104,9	1 243,4	801,9	846,3	891,2	787,7	107,1	249,0
	IV	7 184,8	1 251,0	1 550,9	934,5	944,9	1 177,3	928,9	107,8	294,1
1974	I	6 793,8	1 068,7	1 529,1	892,2	952,9	1 074,7	887,5	118,6	269,9
	II	7 359,6	1 347,6	1 607,0	888,2	1 072,3	1 150,6	867,8	146,3	279,7
	III	6 735,7	1 226,2	1 314,7	963,2	1 010,7	979,5	877,8	127,8	235,8
	IV	7 423,5	1 415,1	1 460,3	977,7	1 167,3	1 165,5	871,0	112,8	253,8
1975	I	6 914,2	1 303,8	1 354,8	819,1	1 078,6	1 062,2	900,9	129,7	265,1
	II	7 940,1	1 660,1	1 515,1	930,8	1 206,1	1 234,9	973,6	136,0	283,5
	III	7 238,4	1 490,5	1 408,1	929,0	1 023,9	1 115,3	876,4	114,4	280,7
	IV						1 428,3	980,2		433,6
1974	O	2 589,1	498,4	504,6	341,6	413,3	389,6	307,1	41,1	93,4
	N	2 291,3	455,1	450,1	275,2	363,3	343,9	288,0	38,7	77,1
	D	2 430,3	461,8	504,7	358,6	373,2	348,2	276,8	35,3	71,8
1975	J	2 096,4	370,7	387,1	254,5	365,4	283,1	312,7	41,4	81,4
	F	2 335,1	440,9	493,2	268,9	336,2	358,9	296,0	47,4	93,7
	M	2 434,1	492,1	474,7	295,7	370,9	380,4	294,6	40,8	87,0
	A	2 780,2	597,2	546,6	308,3	420,7	404,4	364,0	46,3	92,8
	M	2 390,0	482,7	452,6	303,5	364,3	358,1	292,5	48,0	88,2
	J	2 701,2	580,2	519,7	320,7	405,3	416,9	318,5	41,9	98,1
	J	2 567,7	526,2	541,5	306,7	349,3	342,1	343,2	42,8	116,0
	A	1 946,0	430,8	337,2	256,7	259,2	307,8	249,6	34,3	70,5
	S	2 663,8	533,6	529,6	366,8	409,8	411,6	284,1	37,6	90,7
	O	3 028,9	634,9	638,8	335,7	434,5	478,1	329,7	45,7	131,5
	N	2 760,1	565,3	540,6	329,0	403,8	407,1	320,2	52,2	142,0
	D		593,0	681,7		417,6	462,5	317,3	46,4	151,2
extra (EUR-9)										
1973	III	2 758,0	675,9	475,5	267,2	259,6	167,8	716,9	22,8	172,2
	IV	3 188,3	767,3	568,6	298,1	255,3	203,6	831,0	32,3	427,7
1974	I	3 531,6	765,8	741,3	334,3	289,5	232,5	893,7	37,3	237,2
	II	3 736,0	768,5	760,0	340,8	303,6	284,5	998,5	43,7	236,2
	III	3 451,0	789,9	706,5	328,2	306,1	215,2	869,2	39,8	196,1
	IV	3 904,2	886,3	787,1	365,5	346,8	234,6	1 042,9	40,9	200,2
1975	I	3 609,4	827,3	721,6	317,8	330,2	235,4	967,3	39,3	170,5
	II	3 957,6	942,3	758,6	368,0	399,9	267,5	956,1	48,8	216,4
	III	3 630,3	906,6	613,8	411,2	307,3	232,0	916,1	38,4	205,1
	IV						346,9	1 005,0		301,8
1974	O	1 358,3	289,2	286,2	132,2	113,3	69,8	394,6	14,3	58,5
	N	1 287,0	277,2	277,7	105,1	116,5	70,7	359,3	15,6	64,8
	D	1 246,1	320,9	243,1	125,0	120,5	67,7	287,3	12,3	69,2
1975	J	1 166,1	272,0	218,2	110,5	95,3	59,8	340,9	14,5	55,1
	F	1 161,9	244,1	227,8	104,9	114,0	74,5	324,5	12,7	59,3
	M	1 266,3	311,1	275,9	102,4	120,9	89,5	303,8	12,1	52,6
	A	1 477,0	358,1	303,8	132,4	136,1	87,1	362,1	16,5	80,8
	M	1 177,3	270,3	208,5	95,1	136,3	80,1	301,3	19,5	66,2
	J	1 287,2	313,9	246,3	142,7	127,5	81,6	296,0	12,8	66,5
	J	1 264,8	320,0	218,8	145,6	91,7	77,2	322,2	13,9	75,4
	A	1 039,3	270,4	165,2	131,6	83,5	61,7	266,6	11,2	49,1
	S	1 300,9	316,1	226,6	134,2	132,2	79,0	327,3	13,6	71,9
	O	1 432,2	355,1	270,6	112,1	111,8	123,4	353,1	12,8	93,4
	N	1 369,3	327,1	225,5	151,1	160,4	88,4	318,7	19,3	78,8
	D		401,5	286,0		182,4	106,3	332,4	18,8	122,0

¹⁾ Les chiffres mensuels ne comprennent pas les données confidentielles.

export

value in Mio Eur

Periode Period	EUR-9	Deutschland	France	Italia ¹⁾	Nederland	Belg.-Lux.	United Kingdom	Ireland	Danmark	
7: MACHINERY AND TRANSPORT EQUIPMENT										
intra (EUR-9)										
1973	III	6 127,6	2 540,3	994,5	711,4	489,1	640,4	605,4	24,1	122,4
	IV	7 261,7	2 990,2	1 270,3	801,6	576,0	746,6	706,1	31,4	139,6
1974	I	6 914,0	2 907,8	1 160,4	666,7	611,3	675,2	745,8	32,7	114,0
	II	7 532,5	2 988,1	1 310,7	768,3	680,7	788,3	827,1	40,8	128,5
	III	6 855,2	2 751,3	1 115,5	786,4	569,0	648,3	829,4	33,6	121,7
	IV	7 778,1	2 980,8	1 392,5	795,0	716,8	800,0	865,6	39,7	187,7
1975	I	6 981,9	2 517,4	1 355,8	735,6	587,2	748,3	845,7	42,2	150,7
	II	8 135,8	2 945,2	1 598,9	864,5	657,3	884,6	964,9	42,7	177,7
	III	7 342,0	2 746,1	1 269,1	829,5	635,5	785,0	878,9	51,0	147,0
	IV						995,6	1 056,2		191,9
1974	O	2 684,6	1 074,2	473,5	293,2	217,6	262,1	298,1	14,2	51,7
	N	2 512,0	946,0	465,7	243,2	257,3	243,3	289,4	13,4	52,8
	D	2 550,6	957,0	474,6	263,9	210,6	272,2	276,7	12,4	83,2
1975	J	2 144,8	797,3	412,2	236,8	179,5	191,1	275,1	13,0	39,9
	F	2 375,9	856,3	472,8	243,8	200,0	256,9	285,0	16,5	44,6
	M	2 445,5	863,8	471,0	254,8	199,7	291,7	287,9	12,8	65,8
	A	2 793,4	1 040,7	554,9	279,3	235,1	291,6	334,5	14,6	42,8
	M	2 508,8	869,7	482,6	280,2	197,0	260,0	336,6	16,4	66,1
	J	2 818,8	1 034,8	568,1	307,2	218,2	313,7	296,4	11,9	68,5
	J	2 699,4	960,3	520,3	320,7	222,1	257,4	345,0	15,0	58,6
	A	1 859,5	745,9	257,9	209,1	165,8	192,6	242,8	12,0	33,5
	S	2 753,7	1 039,8	485,7	313,4	217,8	326,5	292,0	23,8	54,7
	O	3 011,3	1 066,1	585,8	334,5	248,6	329,0	366,0	16,9	64,4
	N	2 865,5	1 045,7	489,6	316,8	283,8	317,5	335,9	19,3	57,0
	D		1 129,2	540,1		243,0	335,7	356,3	16,3	74,0
extra (EUR-9)										
1973	III	7 806,3	3 646,7	1 005,2	840,7	296,3	239,7	1 517,9	11,0	248,7
	IV	9 232,4	4 165,5	1 359,3	1 073,2	383,7	322,0	1 674,9	18,5	235,3
1974	I	9 534,3	4 411,3	1 336,3	978,2	434,6	310,6	1 790,4	14,1	258,9
	II	10 218,9	4 555,2	1 452,8	1 125,5	447,9	369,0	1 977,9	19,6	271,0
	III	10 185,3	4 396,2	1 390,3	1 277,8	446,8	298,7	2 058,8	17,5	299,3
	IV	11 930,0	5 431,0	1 720,8	1 352,4	491,6	346,2	2 531,1	16,0	318,8
1975	I	11 271,3	4 590,5	1 902,5	1 225,9	511,6	398,7	2 354,8	16,2	271,1
	II	12 896,3	5 189,7	2 152,1	1 407,1	723,8	420,7	2 630,8	20,5	351,8
	III	12 051,7	5 014,0	1 962,6	1 482,9	475,6	374,5	2 462,7	21,2	258,4
	IV						454,8	2 601,7		368,3
1974	O	3 980,6	1 781,5	572,9	413,7	158,7	116,0	830,7	7,5	99,7
	N	3 690,0	1 723,6	495,2	385,9	160,1	100,3	705,5	6,8	112,5
	D	4 258,6	1 924,3	664,4	545,4	175,0	126,6	709,4	6,9	106,6
1975	J	3 744,7	1 511,8	599,5	367,6	209,5	128,4	846,7	5,1	76,1
	F	3 675,7	1 457,1	653,8	418,9	158,3	128,6	751,5	5,5	101,9
	M	3 850,7	1 621,6	649,4	440,8	143,8	37,0	764,3	5,6	93,5
	A	4 219,8	1 728,9	701,2	457,7	231,2	142,6	811,2	9,9	137,0
	M	4 239,3	1 666,6	671,0	451,4	235,5	130,6	990,2	6,5	87,6
	J	4 446,7	1 794,2	788,4	502,7	257,1	141,8	830,5	4,2	127,8
	J	4 624,0	1 901,4	806,2	575,9	176,4	132,7	938,1	8,6	84,7
	A	3 456,2	1 470,3	523,9	406,7	127,7	107,9	733,3	5,7	80,8
	S	3 975,2	1 642,2	631,8	505,3	171,5	126,9	797,9	6,5	93,1
	O	4 640,2	1 911,6	774,9	536,3	207,1	147,7	898,8	7,2	156,5
	N	4 265,4	1 796,2	716,4	500,5	214,7	138,5	785,3	9,2	104,7
	D		2 024,8	901,0		197,7	159,1	928,1	7,2	109,0

¹⁾ The monthly figures do not include confidential data

import

valeurs en Mio Eur

Période Period		EUR-9	Deutschland	France	Italia ¹⁾	Nederland	Belg.-Lux.	United Kingdom	Ireland	Danmark
5,6,8: AUTRES PRODUITS INDUSTRIELS										
intra (EUR-9)										
1973	III	9 579,6	2 545,6	1 950,1	1 036,0	1 485,8	1 253,5	832,2	174,5	301,9
	IV	10 913,0	2 481,1	2 346,6	1 196,3	1 778,7	1 529,0	1 006,6	209,0	352,4
1974	I	12 843,6	2 978,9	2 786,1	1 396,9	2 013,1	1 759,1	1 228,4	240,9	440,3
	II	13 704,6	3 207,5	2 866,0	1 511,6	2 101,6	1 989,4	1 307,4	285,7	435,4
	III	13 089,4	3 220,7	2 576,4	1 561,6	2 023,6	1 736,5	1 327,0	254,9	388,6
	IV	12 794,7	3 184,6	2 505,7	1 314,2	2 090,2	1 755,6	1 335,7	232,3	376,4
1975	I	11 959,6	3 015,6	2 395,3	994,9	2 017,1	1 670,6	1 261,8	231,2	373,1
	II	11 915,0	3 135,0	2 490,4	1 013,8	1 913,2	1 648,4	1 113,3	228,6	372,3
	III	11 188,6	3 007,0	2 198,5	1 007,0	1 749,8	1 567,6	1 102,4	214,7	341,5
	IV						1 825,2	1 208,2		421,2
1974	O	4 882,8	1 204,3	933,0	493,1	814,0	648,9	554,2	93,7	141,6
	N	4 037,1	1 052,8	800,2	420,3	646,4	530,0	396,4	74,8	116,2
	D	3 779,6	918,9	772,0	410,8	628,6	494,8	387,5	65,4	101,6
1975	J	3 892,0	936,6	776,4	339,8	658,5	539,6	441,5	74,9	124,6
	F	4 029,0	1 061,0	800,7	321,2	660,3	557,7	424,7	79,4	124,1
	M	4 009,0	1 018,1	818,4	333,9	691,7	554,6	399,8	76,8	118,3
	A	4 242,1	1 124,1	870,4	339,3	679,0	587,3	418,9	83,5	139,6
	M	3 642,4	959,0	744,6	308,3	578,9	503,2	352,3	80,4	115,7
	J	4 030,0	1 052,0	878,4	370,2	654,4	543,4	356,4	65,8	109,6
	J	4 809,8	1 100,1	860,4	367,1	544,5	438,5	419,5	78,8	101,0
	A	3 020,5	870,1	468,8	468,8	528,9	438,6	317,7	56,5	108,5
	S	4 146,7	1 036,8	864,8	406,8	675,6	587,5	369,2	79,3	126,7
	O	4 578,8	1 218,8	958,0	376,0	740,1	627,2	422,7	90,7	145,3
	N	4 125,1	1 065,8	857,7	404,4	657,8	524,8	392,1	86,9	135,5
	D		1 088,7	943,3		661,0	560,7	399,1	83,9	133,4
extra (EUR-9)										
1973	III	6 068,6	1 727,9	749,2	582,3	372,8	488,6	1 785,0	42,5	320,4
	IV	7 178,0	2 137,4	886,7	670,3	393,7	519,4	2 121,8	48,6	413,3
1974	I	7 776,1	1 873,6	1 096,5	793,8	532,6	591,1	2 414,8	61,7	412,0
	II	8 540,6	2 062,6	1 185,7	870,9	568,2	740,1	2 623,1	69,5	420,8
	III	8 335,0	2 247,0	1 093,5	851,9	587,8	615,8	2 488,1	63,5	387,2
	IV	7 937,5	2 173,0	1 105,5	760,0	568,2	577,4	2 306,1	60,2	387,0
1975	I	7 338,8	2 066,6	1 083,7	601,5	579,5	468,6	2 122,0	52,2	364,7
	II	7 563,3	2 168,1	1 128,1	601,6	524,3	515,1	2 185,4	48,6	392,1
	III	7 322,4	2 165,0	974,8	635,9	503,3	455,0	2 173,4	48,0	366,8
	IV						556,9	2 271,2		433,3
1974	O	3 129,7	805,8	398,7	287,5	213,1	217,5	1 044,0	24,0	139,1
	N	2 355,2	711,5	334,2	226,7	185,4	167,4	588,4	20,4	121,2
	D	2 453,3	657,8	370,2	251,2	170,1	193,0	688,8	16,1	106,0
1975	J	2 566,8	704,1	380,2	204,2	198,3	163,1	775,7	20,4	120,9
	F	2 360,0	687,6	349,8	188,8	189,5	148,3	656,9	16,6	122,6
	M	2 406,5	674,9	353,5	208,5	191,7	159,2	692,3	15,1	116,1
	A	2 676,2	803,9	404,2	195,5	162,6	176,8	770,0	17,7	145,8
	M	2 358,9	661,6	350,3	172,3	178,4	159,7	702,5	16,6	117,4
	J	2 539,4	702,6	374,5	233,8	183,1	173,3	737,1	14,7	120,2
	J	2 499,5	759,7	364,2	209,1	160,4	144,7	745,5	16,1	99,8
	A	2 192,9	651,0	253,0	164,9	155,9	127,7	707,8	13,7	119,0
	S	2 643,6	754,4	355,0	261,4	187,0	172,0	754,8	13,1	141,0
	O	2 838,6	855,4	401,5	212,1	197,0	198,4	804,1	20,8	149,4
	N	2 548,7	703,0	352,0	233,9	176,6	153,0	771,2	13,8	140,2
	D		774,5	396,9		194,4	200,2	715,8	18,4	136,1

¹⁾ Les chiffres mensuels ne comprennent pas les données confidentielles.

export

value in Mio Eur

Periode Period	EUR-9	Deutschland	France	Italia ¹⁾	Nederland	Belg.-Lux.	United Kingdom	Ireland	Danmark	
5,6,8: OTHER INDUSTRIAL PRODUCTS										
intra (EUR-9)										
1973	III	9 598,4	2 763,1	1 428,5	1 182,7	1 293,8	1 880,6	839,0	96,7	113,5
	IV	11 276,5	3 163,2	1 733,2	1 288,1	1 515,6	2 300,4	1 018,1	124,0	135,0
1974	I	12 716,7	3 821,4	2 014,4	1 401,5	1 820,8	2 293,9	1 094,2	133,6	136,7
	II	13 823,5	3 886,6	2 130,3	1 326,1	2 063,3	2 803,6	1 311,2	148,3	154,0
	III	13 160,4	3 875,8	1 984,2	1 554,2	1 925,8	2 335,7	1 200,6	140,1	144,0
	IV	13 018,1	3 690,9	2 063,7	1 453,6	1 821,6	2 469,5	1 209,5	158,2	151,3
1975	I	12 037,4	3 312,9	2 034,5	1 463,0	1 661,5	2 214,2	1 069,1	140,8	141,5
	II	11 946,4	3 348,1	1 958,1	1 390,3	1 676,7	2 154,1	1 123,4	147,7	148,0
	III	11 269,7	3 133,3	1 749,4	1 635,3	1 624,4	1 875,1	994,7	127,0	130,6
	IV						2 380,5	1 320,4		152,9
1974	O	4 818,7	1 385,1	747,6	516,3	678,8	915,8	459,7	57,4	58,0
	N	4 115,4	1 193,7	662,4	437,0	553,9	775,0	387,6	54,5	51,3
	D	3 966,9	1 076,6	660,9	503,8	522,9	756,3	364,3	44,6	37,5
1975	J	3 923,2	1 076,9	659,2	445,8	574,2	724,3	349,8	48,0	45,0
	F	3 980,2	1 121,5	683,9	488,3	526,6	723,8	342,2	47,2	46,7
	M	4 076,3	1 114,5	691,5	524,6	544,7	733,1	379,9	45,6	45,2
	A	4 238,4	1 233,8	697,3	463,0	599,8	733,4	412,3	49,2	49,6
	M	3 669,4	1 002,5	585,3	419,5	504,7	677,3	379,9	56,4	44,0
	J	4 011,4	1 111,9	673,6	506,5	551,6	740,9	334,7	42,4	49,8
	J	3 897,4	1 082,7	676,0	589,3	460,8	629,6	379,1	46,1	33,9
	A	3 128,9	869,0	447,2	513,6	454,8	504,1	267,2	31,8	41,1
	S	4 136,4	1 181,6	620,3	541,3	607,1	734,2	352,1	49,1	50,7
	O	4 614,2	1 299,5	688,2	585,3	648,5	807,2	472,6	55,2	57,7
	N	4 218,0	1 141,6	626,4	610,3	579,1	757,2	402,4	53,9	47,1
	D		1 153,5	662,6		575,5	803,5	445,1	43,1	42,3
extra (EUR-9)										
1973	III	8 562,1	3 043,7	1 249,7	1 037,2	484,1	724,9	1 767,3	32,4	223,2
	IV	9 819,5	3 307,0	1 514,5	1 255,8	566,0	861,1	1 990,6	41,2	282,7
1974	I	10 981,6	3 865,3	1 672,1	1 351,9	685,7	979,8	2 103,0	48,5	275,3
	II	12 210,2	4 268,9	1 866,5	1 421,3	810,7	1 052,5	2 436,2	51,9	302,4
	III	13 129,1	4 670,1	1 869,1	1 767,2	898,6	1 086,4	2 465,7	55,1	316,8
	IV	13 587,8	4 767,2	2 056,0	1 856,1	875,9	1 178,4	2 475,9	51,6	326,6
1975	I	11 930,9	3 933,5	2 012,9	1 564,0	763,4	1 049,3	2 248,3	49,6	309,9
	II	11 893,9	3 895,5	2 129,6	1 599,2	762,0	859,7	2 293,9	45,9	308,0
	III	10 987,8	3 668,8	1 773,9	1 680,0	596,4	720,6	2 217,6	43,3	286,2
	IV						879,1	2 515,5		335,4
1974	O	4 779,6	1 649,3	685,7	610,6	320,8	429,8	943,2	17,5	122,8
	N	4 269,4	1 524,3	641,3	541,3	274,3	386,3	767,1	20,1	114,7
	D	4 524,8	1 593,6	739,1	682,1	280,9	360,4	765,0	15,7	87,9
1975	J	3 951,6	1 296,5	635,3	446,1	293,3	383,7	782,3	22,5	92,0
	F	3 993,0	1 396,2	664,3	536,7	209,7	323,9	738,6	14,4	109,1
	M	3 969,3	1 240,8	713,6	574,9	260,4	331,7	732,7	12,7	107,5
	A	4 145,5	1 418,7	758,6	504,1	276,4	315,8	750,9	15,3	105,7
	M	3 884,0	1 282,6	634,4	516,2	236,8	287,2	809,1	16,8	101,0
	J	3 859,9	1 194,2	739,6	567,4	248,9	251,5	743,2	14,0	101,4
	J	4 014,2	1 340,4	712,8	646,5	190,3	236,6	797,7	16,7	73,0
	A	3 298,9	1 097,1	494,0	503,8	196,9	243,3	652,6	11,3	100,0
	S	3 665,6	1 231,2	559,5	530,9	209,3	234,6	770,7	15,3	114,1
	O	4 205,9	1 339,9	713,0	551,5	253,7	299,5	907,0	15,8	125,6
	N	3 798,4	1 267,0	637,1		219,4	269,0	761,9	15,2	109,1
	D		1 293,4	698,0		234,1	296,2	851,0	15,7	101,4

¹⁾ The monthly figures do not include confidential data

import

valeurs en Mio Eur

Période Period		EUR-9	Deutschland	France	Italia ¹⁾	Nederland	Belg.-Lux.	United Kingdom	Ireland	Danmark
5: PRODUITS CHIMIQUES										
intra (EUR-9)										
1973	III	2 114,9	482,9	412,5	335,3	284,4	258,3	225,2	43,6	72,8
	IV	2 504,1	548,3	510,5	382,8	341,7	323,6	248,6	53,7	94,9
1974	I	3 281,2	702,9	680,9	467,1	457,0	412,2	359,2	73,5	128,5
	II	3 682,8	786,2	736,3	516,8	500,3	525,0	399,1	81,7	137,2
	III	3 598,4	801,8	692,7	550,7	472,3	454,8	443,8	74,2	108,0
	IV	3 172,3	703,8	600,8	455,8	433,6	434,3	368,3	70,6	105,0
1975	I	2 871,1	660,3	589,5	350,0	391,5	371,9	308,3	78,8	120,8
	II	2 797,6	676,2	576,4	348,2	388,1	356,7	269,3	68,1	114,4
	III	2 715,0	675,3	505,4	378,3	346,5	382,3	271,8	57,8	97,5
	IV						460,7	309,4		114,8
1974	O	1 207,0	262,7	228,9	179,8	172,5	149,9	148,8	27,2	37,3
	N	1 001,7	235,9	197,6	143,0	132,5	120,2	117,8	22,4	32,3
	D	920,9	204,0	175,5	137,0	131,3	117,8	103,8	21,4	29,9
1975	J	955,7	197,4	201,1	121,5	129,0	122,7	117,0	26,4	40,5
	F	976,8	243,7	195,0	111,2	130,8	126,6	103,8	26,8	38,8
	M	935,7	219,1	193,4	117,3	131,7	122,5	88,5	25,6	38,2
	A	990,2	244,3	198,6	116,2	134,9	126,7	99,1	26,4	43,9
	M	870,0	210,3	172,8	108,0	128,3	107,2	84,7	23,1	35,5
	J	934,3	221,6	204,9	124,8	124,7	118,7	88,1	19,0	32,5
	J	918,1	236,8	195,4	132,7	110,0	92,5	101,0	23,4	26,2
	A	745,9	200,9	110,5	94,9	106,6	101,6	85,0	14,1	32,3
	S	987,2	237,7	197,5	150,8	130,0	125,5	88,1	20,4	37,1
	O	1 084,9	271,6	227,4	143,3	140,9	136,5	101,0	24,5	39,7
	N	1 063,0	260,4	216,4	156,9	147,7	121,8	99,5	23,7	36,6
	D		275,8	227,5		139,4	146,8	109,7	26,7	36,3
extra (EUR-9)										
1973	III	894,7	221,1	161,1	108,0	85,5	53,3	207,0	9,1	49,5
	IV	999,7	231,1	193,8	117,0	83,2	64,4	234,3	10,2	65,8
1974	I	1 261,0	259,9	255,2	141,3	116,2	92,6	311,9	10,7	73,3
	II	1 413,0	291,2	268,3	162,6	140,7	95,7	351,0	13,7	89,9
	III	1 489,9	324,3	261,9	176,8	145,4	98,2	390,8	12,8	79,6
	IV	1 379,0	298,7	260,7	146,1	138,2	91,6	342,4	14,7	86,5
1975	I	1 252,1	268,1	245,5	132,9	130,1	73,2	312,5	12,7	77,1
	II	1 225,9	282,6	230,5	128,1	122,9	83,8	282,2	8,2	87,6
	III	1 207,6	296,2	203,6	153,7	111,5	77,8	289,7	7,6	67,5
	IV						97,2	317,0		75,5
1974	O	523,4	120,3	86,7	56,9	54,7	34,9	135,4	5,2	29,3
	N	427,1	95,1	81,6	43,3	40,9	26,0	111,0	4,7	24,5
	D	417,8	83,8	85,7	47,1	42,8	30,1	97,2	4,7	26,3
1975	J	457,2	89,0	90,9	42,9	48,5	28,7	128,9	4,4	23,8
	F	402,7	90,9	79,9	43,1	41,3	26,1	90,0	4,7	26,6
	M	393,8	88,2	74,4	46,9	40,3	21,6	94,5	3,5	25,0
	A	467,2	113,5	94,4	45,3	35,9	30,4	107,5	3,2	37,1
	M	371,6	81,8	63,3	37,6	48,3	24,3	88,8	2,7	24,9
	J	385,4	87,3	72,1	45,6	38,7	27,6	88,6	2,4	23,2
	J	417,9	109,0	81,3	42,7	41,2	23,0	98,6	2,4	19,8
	A	359,9	84,1	52,0	48,9	32,7	24,2	93,1	2,5	22,4
	S	427,4	103,1	69,5	63,0	37,5	26,9	100,6	2,8	24,0
	O	447,8	101,7	88,3	50,9	40,2	31,4	105,4	4,5	25,3
	N	443,2	95,8	77,2	56,9	44,8	26,4	114,6	3,9	23,7
	D		123,5	86,9		43,8	36,6	98,3	4,4	24,7

¹⁾ Les chiffres mensuels ne comprennent pas les données confidentielles.

TAB. 7

TRENDS IN EC TRADE
by commodity groups

export

value in Mio Eur

Période Period	EUR-9	Deutschland	France	Italia ¹⁾	Nederland	Belg.-Lux.	United Kingdom	Ireland	Danmark	
5: CHEMICALS										
intra (EUR-9)										
1973	III	2 093,4	678,4	304,3	133,0	431,8	320,7	187,3	15,7	22,3
	IV	2 484,4	783,5	367,2	165,3	499,3	382,9	236,6	22,7	26,8
1974	I	3 262,0	1 062,6	478,2	214,1	668,0	472,0	313,9	21,0	32,1
	II	3 715,8	1 121,9	531,8	226,0	832,4	542,4	398,0	27,3	36,0
	III	3 586,2	1 102,1	507,8	240,6	759,1	524,5	395,0	25,5	31,7
	IV	3 152,1	923,4	454,0	194,8	650,5	479,4	390,5	30,4	29,1
1975	I	2 874,5	863,6	443,3	174,5	571,8	444,2	320,1	25,4	31,5
	II	2 818,0	830,1	426,6	178,5	565,8	438,4	320,8	28,7	29,1
	III	2 656,6	753,5	402,3	167,1	581,7	425,2	274,9	21,1	30,9
	IV						521,7	345,3		33,0
1974	O	1 161,9	361,7	160,6	66,8	235,1	171,1	146,3	9,9	10,4
	N	1 006,2	297,6	153,6	58,2	191,8	162,3	122,8	9,5	10,3
	D	939,8	264,7	146,5	67,9	179,6	144,0	121,3	9,5	6,3
1975	J	980,7	297,1	141,5	52,9	197,7	158,7	111,6	10,3	10,9
	F	948,3	283,7	160,6	56,0	186,3	142,7	101,7	8,0	9,4
	M	936,6	282,7	141,2	61,5	185,3	142,8	107,6	7,1	9,0
	A	1 001,1	299,0	149,6	56,7	199,7	155,1	122,1	10,1	8,7
	M	881,8	262,2	125,2	54,5	174,9	134,4	109,4	12,7	8,6
	J	926,6	268,9	151,6	63,1	188,4	148,4	90,7	5,9	9,6
	J	906,0	268,8	147,7	58,3	168,1	144,2	102,6	7,4	8,9
	A	729,6	204,9	110,0	48,0	150,9	121,0	80,2	5,1	9,4
	S	956,9	279,8	143,8	59,0	203,5	158,1	93,8	8,6	10,3
	O	1 086,7	330,4	147,1	59,3	238,8	175,5	113,7	10,8	11,1
	N	1 048,6	301,4	164,2	78,3	208,0	169,8	104,8	12,0	10,1
	D		306,4	173,3		220,9	175,3	127,0	9,0	8,8
extra (EUR-9)										
1973	III	2 268,2	937,6	322,1	202,7	230,6	126,3	387,1	9,4	52,5
	IV	2 510,2	971,3	375,4	251,7	251,2	152,3	431,2	13,4	63,7
1974	I	3 197,4	1 274,4	437,3	330,7	356,0	184,2	525,7	18,2	71,0
	II	3 705,3	1 401,4	497,4	385,3	426,1	251,4	648,7	15,4	79,7
	III	4 004,8	1 505,4	517,0	481,9	476,4	235,1	679,3	24,5	85,2
	IV	3 765,3	1 341,7	548,4	425,3	440,2	232,3	671,8	22,7	83,0
1975	I	3 372,1	1 168,2	535,5	337,9	397,2	212,4	611,1	24,6	85,4
	II	3 261,4	1 121,1	548,2	318,7	372,2	202,7	602,5	17,4	78,9
	III	2 955,1	1 080,2	448,0	314,0	289,2	167,6	568,5	15,1	72,5
	IV						197,0	607,4		81,5
1974	O	1 365,6	499,5	172,2	147,5	170,4	81,0	259,6	7,1	28,4
	N	1 167,7	431,7	169,3	116,6	130,7	77,4	203,9	9,4	28,7
	D	1 219,0	410,6	211,7	148,3	139,3	73,0	207,7	6,1	22,2
1975	J	1 152,6	391,1	170,4	97,8	152,8	81,4	220,7	14,2	24,2
	F	1 096,3	398,2	184,9	116,5	101,8	60,9	198,1	5,5	30,4
	M	1 113,2	378,9	180,2	117,1	142,6	69,0	193,7	5,0	28,1
	A	1 178,2	407,3	199,9	117,8	143,3	70,0	207,4	5,7	26,9
	M	1 049,6	361,4	163,3	98,7	118,1	70,6	205,7	6,8	25,2
	J	1 032,8	352,4	185,0	98,1	110,9	61,8	194,0	5,1	25,4
	J	1 044,6	364,8	168,1	122,3	96,1	58,0	207,7	6,2	21,6
	A	916,4	350,2	132,2	90,8	97,1	50,0	169,5	3,8	22,9
	S	988,4	365,2	145,3	97,7	96,2	58,2	193,3	5,2	27,2
	O	1 092,1	409,3	152,5	102,9	111,5	66,7	213,6	5,8	29,7
	N	1 007,9	384,7	158,6	90,0	102,3	53,9	187,4	5,3	25,7
	D		419,7	173,7		118,8	78,5	208,5	5,8	24,8

¹⁾ The monthly figures do not include confidential data.

import

valeurs en Mio Eur

Période Period		EUR-9	Deutschland	France	Italia ¹⁾	Nederland	Belg.-Lux.	United Kingdom	Ireland	Danmark
6: ARTICLES MANUFACTURÉS CLASSÉS PAR MATIÈRES										
intra (EUR-9)										
1973	III	5 141,3	1 395,6	1 093,1	536,7	785,0	677,5	388,8	89,3	175,4
	IV	6 138,8	1 526,3	1 331,2	642,8	971,3	861,0	495,1	106,3	191,7
1974	I	6 809,6	1 547,9	1 551,4	756,8	1 054,6	934,8	601,2	119,3	243,8
	II	7 317,0	1 706,8	1 590,4	822,0	1 110,6	1 088,3	619,5	145,7	233,7
	III	6 708,0	1 608,0	1 371,7	834,2	1 045,0	891,5	614,4	124,5	218,6
	IV	6 802,1	1 666,0	1 406,1	700,8	1 112,7	921,4	681,0	107,8	206,5
1975	I	6 225,7	1 538,1	1 274,8	507,4	1 075,5	867,2	668,5	104,6	189,6
	II	6 328,3	1 672,9	1 380,0	502,2	1 022,0	895,2	553,9	107,5	190,8
	III	5 513,9	1 445,2	1 130,3	465,6	879,7	754,1	564,0	101,8	173,2
	IV						930,0	598,3		219,9
1974	O	2 579,6	622,8	517,1	253,5	426,2	341,5	295,4	44,2	78,9
	N	2 155,6	560,1	448,6	228,2	346,6	295,4	178,9	34,7	63,2
	D	2 040,1	475,2	439,1	224,1	341,7	267,9	206,6	30,0	55,5
1975	J	2 081,6	501,3	415,6	177,9	361,8	291,7	233,6	34,5	65,1
	F	2 068,9	526,2	427,7	164,9	346,2	282,3	222,3	35,8	63,6
	M	2 055,5	510,6	431,5	164,6	363,2	279,6	214,5	34,3	58,7
	A	2 203,7	583,5	470,7	163,6	356,3	309,1	213,2	37,5	69,8
	M	1 946,3	523,3	413,5	153,4	297,9	286,8	173,9	37,7	59,9
	J	2 187,5	570,1	499,2	187,8	367,9	299,5	172,4	33,0	57,7
	J	1 968,3	546,6	451,9	173,3	269,1	217,8	219,4	36,7	53,5
	A	1 439,5	396,6	217,7	101,3	273,4	212,1	157,9	27,0	53,5
	S	2 071,9	502,0	455,7	187,2	335,5	302,1	187,8	38,0	63,6
	O	2 299,8	600,3	498,0	176,1	367,7	329,4	210,3	43,2	74,9
	N	2 074,3	535,7	447,2	187,8	321,5	279,5	193,4	39,1	70,1
	D		538,9	508,1		342,1	291,2	197,4	37,8	71,7
extra (EUR-9)										
1973	III	3 670,5	956,2	406,3	381,7	163,4	380,6	1 170,2	25,2	186,8
	IV	4 219,4	1 042,3	480,6	448,1	180,9	394,1	1 413,5	30,3	242,7
1974	I	4 740,0	1 049,5	595,9	543,0	252,3	427,5	1 595,8	42,0	233,9
	II	5 227,3	1 162,5	646,1	590,4	244,1	570,5	1 736,8	44,3	232,6
	III	4 900,1	1 206,1	583,3	555,5	254,4	441,0	1 612,9	37,4	209,5
	IV	4 666,0	1 165,8	589,0	500,3	249,9	408,5	1 507,4	34,6	210,6
1975	I	4 194,1	1 080,9	569,6	383,4	263,6	317,2	1 354,2	30,0	195,2
	II	4 337,0	1 141,6	611,1	364,3	221,9	352,8	1 402,0	30,1	213,2
	III	4 041,9	1 071,7	492,5	378,2	203,3	295,4	1 374,1	30,2	196,4
	IV						374,8	1 426,5		236,7
1974	O	1 880,1	418,0	217,8	188,3	90,5	154,2	722,6	14,6	74,2
	N	1 324,5	389,9	173,4	146,6	81,1	118,6	334,0	11,8	69,1
	D	1 476,2	359,7	202,0	169,5	78,4	138,9	461,8	8,5	57,3
1975	J	1 477,3	380,4	198,5	136,1	92,1	110,1	479,1	12,8	68,2
	F	1 331,9	357,8	184,1	117,0	81,1	95,3	422,8	8,6	65,1
	M	1 381,7	342,6	186,9	130,3	90,4	111,0	455,5	8,7	59,4
	A	1 479,4	409,6	208,8	113,4	63,7	118,6	481,8	10,6	72,9
	M	1 382,3	354,5	199,7	107,3	74,9	112,3	458,3	10,3	65,1
	J	1 487,8	377,5	203,8	142,7	83,2	119,7	480,8	9,3	70,7
	J	1 391,8	380,2	185,9	131,8	66,9	97,1	465,8	10,3	53,8
	A	1 230,7	331,5	127,3	127,3	61,8	78,2	462,7	8,4	63,2
	S	1 437,1	360,0	176,9	147,4	74,6	114,8	477,2	11,3	75,1
	O	1 548,9	417,2	203,0	120,9	79,8	135,9	500,2	12,1	79,9
	N	1 411,8	348,5	176,5	139,7	70,9	101,6	486,0	10,6	78,0
	D		371,9	196,5		86,8	135,7	456,2	10,4	75,3

¹⁾ Les chiffres mensuels ne comprennent pas les données confidentielles.

TAB. 7

TRENDS IN EC TRADE
by commodity groups

e x p o r t

value in Mio Eur

Période Period	EUR-9	Deutschland	France	Italia ¹⁾	Nederland	Belg.-Lux.	United Kingdom	Ireland	Danmark	
6: MANUFACTURED GOODS CLASSIFIED BY MATERIAL										
intra (EUR-9)										
1973	III	5 170,2	1 451,1	765,7	510,2	599,3	1 269,9	483,4	48,9	41,7
	IV	6 229,3	1 706,0	991,7	569,2	719,1	1 559,2	572,5	61,8	49,8
1974		6 685,1	2 017,3	1 098,8	562,0	830,3	1 473,5	583,4	68,1	51,7
	II	7 444,2	2 071,0	1 200,0	584,9	893,0	1 880,9	681,0	73,8	59,8
	III	6 757,0	2 062,5	1 052,6	621,4	839,6	1 474,4	579,2	71,1	56,4
	IV	6 979,5	2 046,5	1 179,3	624,2	813,3	1 605,1	570,8	78,6	61,8
1975	I	6 242,3	1 751,2	1 108,4	587,0	747,3	1 408,3	519,7	67,5	52,9
	II	6 396,0	1 825,0	1 089,1	654,9	773,1	1 363,1	563,2	70,0	57,7
	III	5 651,0	1 646,6	891,4	678,0	711,3	1 127,8	489,2	60,6	46,1
	IV						1 455,9	678,4		57,0
1974	O	2 565,9	743,3	415,4	222,7	312,3	601,1	218,3	28,6	24,2
	N	2 221,3	666,9	377,1	193,2	250,9	496,2	188,4	27,9	20,7
	D	2 134,6	600,2	387,2	210,7	239,9	493,4	166,8	21,9	14,6
1975	J	2 068,3	575,3	371,0	194,0	263,3	456,1	170,5	22,9	15,4
	F	2 039,1	593,7	357,7	183,7	232,4	462,7	167,9	22,8	18,1
	M	2 093,9	582,3	379,8	209,3	243,2	459,1	182,5	21,9	17,0
	A	2 222,6	659,1	382,7	209,3	276,7	451,2	201,7	22,7	19,3
	M	1 975,0	537,6	337,6	200,2	227,2	438,5	191,2	26,1	16,6
	J	2 187,4	628,4	368,5	248,4	256,7	473,2	171,6	21,3	19,4
	J	1 963,3	564,0	345,2	245,0	199,3	381,8	193,5	22,4	12,0
	A	1 567,2	462,8	232,1	211,8	212,2	300,1	119,3	15,0	13,9
	S	2 090,5	619,8	308,7	225,7	274,7	443,3	177,3	23,2	17,7
	O	2 343,3	658,1	365,8	247,4	280,3	486,9	258,7	24,9	21,1
	N	2 155,9	582,9	335,4	273,2	254,8	462,9	204,4	24,9	17,4
	D		603,1	356,0		245,7	495,8	215,0	20,5	15,6
extra (EUR-9)										
1973	III	4 403,8	1 479,6	616,3	478,7	190,9	534,2	1 006,8	15,1	82,1
	IV	5 235,0	1 674,7	782,1	619,3	239,9	640,1	1 149,2	18,7	111,0
1974	I	5 752,4	1 929,5	885,6	647,8	250,8	726,6	1 184,3	21,1	106,7
	II	6 408,9	2 195,0	1 017,6	681,0	295,4	720,6	1 350,2	26,5	122,5
	III	6 748,6	2 417,1	984,1	837,4	331,3	775,6	1 268,4	19,4	115,3
	IV	7 364,4	2 649,6	1 115,6	979,6	327,1	863,8	1 283,6	16,7	128,5
1975	I	6 411,7	2 136,9	1 090,1	839,5	265,6	758,4	1 184,6	15,0	121,6
	II	6 387,9	2 091,6	1 161,8	911,2	284,5	583,7	1 211,8	17,2	126,0
	III	5 696,6	1 883,2	932,9	913,4	221,0	483,9	1 133,6	17,6	111,0
	IV						597,4	1 370,7		131,1
1974	O	2 540,9	879,1	372,9	315,8	114,2	319,0	485,7	6,3	48,1
	N	2 329,3	842,7	354,1	286,6	108,0	282,1	403,9	6,1	45,9
	D	2 492,0	927,7	391,6	368,3	104,9	261,1	395,5	6,2	36,7
1975	J	2 127,1	717,2	346,7	239,5	102,5	274,3	403,9	5,2	37,8
	F	2 157,3	775,0	345,7	281,6	77,0	238,0	392,1	5,1	42,8
	M	2 121,5	644,7	398,0	318,9	86,1	238,1	391,4	4,6	42,2
	A	2 184,9	755,6	406,2	271,5	93,4	220,4	388,8	6,0	43,1
	M	2 127,8	713,3	346,1	302,5	88,0	193,9	435,1	6,1	42,7
	J	2 069,6	622,7	411,7	329,1	103,0	165,4	390,9	5,1	41,6
	J	2 119,0	733,3	381,9	340,7	64,6	157,7	406,6	6,2	27,9
	A	1 698,0	532,6	258,0	283,8	75,1	172,5	330,8	4,8	40,5
	S	1 875,9	617,2	287,9	290,1	81,4	151,3	397,2	6,5	44,2
	O	2 209,5	662,6	408,9	284,3	100,7	198,9	497,8	6,6	49,7
	N	2 003,8	648,9	350,4	276,8	80,2	192,7	405,6	6,1	43,0
	D		627,0	372,7		79,2	190,4	468,9	5,7	40,2

¹⁾ The monthly figures do not include confidential data.

import

valeurs en Mio Eur

Période Period		EUR-9	Deutschland	France	Italia ¹⁾	Nederland	Belg.-Lux.	United Kingdom	Ireland	Danmark
8: ARTICLES MANUFACTURÉS DIVERS										
intra (EUR-9)										
1973	III	2 323,4	667,2	444,4	164,0	416,4	317,6	218,3	41,6	53,8
	IV	2 270,1	406,5	505,0	170,8	465,7	344,5	262,8	48,9	65,8
1974	I	2 752,8	728,2	553,8	173,0	501,5	412,1	268,0	48,1	68,0
	II	2 704,9	714,4	539,3	172,8	490,7	376,1	288,9	58,2	64,5
	III	2 783,0	810,9	511,8	176,5	506,2	390,2	268,8	56,3	62,0
	IV	2 820,9	814,8	498,8	157,5	544,0	400,0	286,4	53,8	64,9
1975	I	2 683,0	817,3	531,0	137,6	550,1	431,5	285,1	47,7	62,7
	II	2 789,1	781,9	534,0	163,4	503,1	396,4	290,2	52,9	67,2
	III	2 959,7	886,5	562,8	163,1	523,5	431,2	266,7	55,1	70,8
	IV						434,5	300,5		86,5
1974	O	1 096,1	318,8	186,9	59,8	215,4	157,5	110,0	22,2	25,4
	N	879,9	256,7	154,0	49,1	167,3	114,5	99,8	17,7	20,6
	D	818,5	239,7	157,3	49,7	155,5	109,0	77,0	14,0	16,2
1975	J	854,7	237,8	159,7	40,5	167,7	125,1	90,9	13,9	19,0
	F	983,3	291,1	178,0	45,1	183,4	148,8	98,6	16,8	21,6
	M	1 017,7	288,4	193,5	52,0	196,8	152,6	96,8	16,9	21,4
	A	1 048,2	296,3	201,1	59,4	187,8	151,4	106,5	19,6	25,9
	M	826,0	225,4	158,3	46,9	152,7	109,2	93,7	19,6	20,3
	J	908,2	260,2	174,3	57,5	161,7	125,3	96,0	13,8	19,3
	J	1 023,4	316,7	213,1	61,0	165,4	128,2	99,1	18,7	21,2
	A	835,1	272,6	140,5	35,2	148,9	124,9	74,8	15,4	22,7
	S	1 087,6	297,1	211,6	68,8	210,1	159,9	93,3	20,9	26,0
	O	1 194,1	346,9	232,6	56,7	231,5	161,2	111,4	23,0	30,8
	N	987,9	269,7	194,1	59,7	188,7	123,6	99,2	24,1	28,8
	D		274,0	207,7		179,4	122,8	92,0	19,4	25,5
extra (EUR-9)										
1973	III	1 503,4	550,6	181,8	92,6	123,9	54,6	407,7	8,1	84,1
	IV	1 958,9	864,0	212,3	105,3	129,5	60,9	474,1	8,1	104,8
1974	I	1 775,1	564,2	245,4	109,4	164,1	71,1	507,2	9,0	104,8
	II	1 900,4	608,9	271,3	117,7	183,4	73,9	535,4	11,6	98,2
	III	1 945,0	716,5	248,3	119,6	188,0	76,7	484,4	13,3	98,2
	IV	1 892,4	708,4	255,8	113,6	180,1	77,4	456,3	10,9	89,9
1975	I	1 892,3	717,5	268,6	85,1	185,8	78,2	455,4	9,4	92,3
	II	2 000,4	743,9	286,4	109,3	179,5	78,5	501,3	10,3	91,3
	III	2 073,0	797,1	278,7	104,0	188,5	81,8	509,6	10,2	103,0
	IV						84,8	527,7		121,1
1974	O	726,1	267,5	94,1	42,4	67,9	28,4	186,0	4,2	35,6
	N	603,6	226,5	79,2	36,8	63,4	22,8	143,5	3,9	27,7
	D	559,4	214,3	82,5	34,5	48,9	23,9	129,8	2,9	22,5
1975	J	632,3	234,7	90,8	25,1	57,7	24,3	167,6	3,2	28,8
	F	625,4	238,8	85,7	28,7	67,1	26,9	144,0	3,3	30,8
	M	630,9	244,0	92,2	31,3	61,0	26,5	142,3	2,9	31,6
	A	729,6	280,8	101,0	36,7	63,0	27,9	180,7	3,9	35,8
	M	605,0	225,3	87,3	27,4	55,3	23,2	155,5	3,7	27,5
	J	666,2	237,8	98,6	45,5	61,2	25,9	167,7	2,9	26,4
	J	689,8	270,5	97,1	34,6	52,2	24,5	181,2	3,4	26,3
	A	602,3	235,4	73,7	18,4	61,3	25,2	152,0	2,9	33,3
	S	779,1	291,3	108,7	51,0	74,9	30,3	177,1	3,9	41,9
	O	841,9	336,5	110,2	40,2	77,1	31,0	198,5	4,2	44,2
	N	693,7	258,8	98,3	37,3	60,9	25,1	170,6	4,2	38,6
	D		279,1	113,5		63,8	27,9	161,3	3,6	36,1

¹⁾ Les chiffres mensuels ne comprennent pas les données confidentielles.

TAB. 7

TRENDS IN EC TRADE
by commodity groups

export

value in Mio Eur

Période Period	EUR-9	Deutschland	France	Italia ¹⁾	Nederland	Belg.-Lux.	United Kingdom	Ireland	Danmark	
8: MISCELLANEOUS MANUFACTURED ARTICLES										
intra (EUR-9)										
1973	III	2 334,8	633,7	358,6	539,5	262,6	290,0	168,3	32,1	49,5
	IV	2 562,8	673,7	374,3	533,6	297,1	358,3	209,0	39,6	58,3
1974	I	2 769,6	741,5	437,3	625,4	322,5	348,4	197,0	44,5	52,9
	II	2 663,6	693,7	398,6	515,3	338,0	380,3	232,3	47,2	58,2
	III	2 817,1	711,2	423,9	692,2	327,1	336,8	226,5	43,6	56,0
	IV	2 886,4	721,1	430,4	634,6	357,9	384,6	248,2	49,2	60,3
1975	I	2 920,7	698,0	482,7	701,5	342,4	361,6	229,3	47,9	57,1
	II	2 732,4	693,0	442,4	557,0	337,8	352,5	239,5	49,0	61,3
	III	2 962,2	733,2	455,7	790,2	331,4	322,2	230,6	45,2	53,6
	IV						402,8	296,6		62,9
1974	O	1 090,9	280,2	171,6	226,9	131,3	143,6	95,2	18,9	23,4
	N	887,9	229,1	131,6	185,6	111,2	116,4	76,4	17,1	20,4
	D	892,6	211,8	127,3	225,2	103,4	118,9	76,2	13,2	16,5
1975	J	874,2	204,5	146,7	199,0	113,2	109,5	67,7	14,9	18,7
	F	992,9	244,1	165,7	248,6	107,9	118,4	72,6	16,4	19,2
	M	1 045,8	249,5	170,4	253,7	116,1	131,2	89,7	16,6	19,2
	A	1 014,7	275,7	165,1	197,0	123,3	127,1	88,5	16,4	21,6
	M	812,6	202,7	122,5	164,8	102,7	104,3	79,3	17,6	18,8
	J	897,4	214,6	153,6	195,0	106,5	119,4	72,4	15,1	20,8
	J	1 028,2	249,9	183,0	286,1	93,3	103,5	82,9	16,3	13,0
	A	832,2	201,3	105,0	253,8	91,8	83,1	67,6	11,7	17,8
	S	1 089,0	281,9	167,8	256,6	128,9	132,8	80,9	17,2	22,7
	O	1 184,2	310,9	175,3	278,6	129,4	144,7	100,2	19,5	25,5
	N	1 013,4	257,3	126,7	258,8	116,2	124,5	93,3	17,1	19,6
	D		244,1	133,3		108,9	132,4	103,1	13,7	17,9
extra (EUR-9)										
1973	III	1 890,1	626,6	311,3	355,8	62,6	64,3	373,4	7,8	88,6
	IV	2 074,7	660,9	356,9	384,8	74,9	68,7	410,2	9,2	107,9
1974	I	2 031,8	661,3	349,2	373,5	78,9	69,0	393,0	9,2	97,7
	II	2 096,0	672,5	351,5	354,9	89,2	80,6	437,2	9,9	100,3
	III	2 375,8	747,6	368,0	447,9	90,9	75,7	518,0	11,3	116,3
	IV	2 458,1	775,9	392,1	451,2	108,6	82,4	520,5	12,2	115,5
1975	I	2 147,0	628,5	387,3	386,6	100,8	78,5	452,6	9,9	102,9
	II	2 244,7	682,9	419,8	369,3	105,3	73,4	479,7	11,3	103,1
	III	2 336,1	705,5	393,1	453,5	86,2	69,2	515,5	10,6	102,7
	IV						84,6	537,4		122,8
1974	O	873,2	270,8	140,7	147,3	36,3	29,8	197,9	4,1	46,4
	N	772,3	249,9	117,9	138,1	35,6	26,8	159,3	4,6	40,1
	D	813,9	255,3	135,8	165,6	36,7	26,2	161,8	3,5	29,0
1975	J	672,0	188,3	118,2	108,8	38,1	28,0	157,7	3,1	29,9
	F	739,4	223,1	133,8	138,7	31,0	25,0	148,4	3,7	35,8
	M	734,6	217,2	135,3	138,9	31,7	24,6	147,6	3,0	37,2
	A	728,3	255,8	152,5	114,8	39,7	25,4	154,7	3,6	35,7
	M	706,6	207,9	125,0	114,9	30,7	22,7	168,3	3,9	33,2
	J	757,6	219,2	142,9	140,1	34,8	24,2	158,2	3,8	34,4
	J	850,7	242,4	162,7	183,5	29,7	20,9	183,5	4,4	23,6
	A	684,5	214,3	103,9	129,3	24,7	20,8	152,3	2,6	36,6
	S	801,2	248,8	126,3	143,1	31,7	25,1	180,1	3,6	42,6
	O	904,2	268,1	151,6	164,2	41,4	33,9	195,5	3,4	46,1
	N	786,6	233,4	128,1	152,9	36,9	22,4	168,9	3,8	40,3
	D		246,6	151,6		36,0	27,4	173,5	4,2	36,4

¹⁾ The monthly figures do not include confidential data.

import
EXTRA (EUR-9)

CST	Produits - Products	1976	EUR-9	Deutschland	France	Italia	Nederland	Belg.-Lux.	United Kingdom	Ireland	Denmark
054	EDIBLE VEGETABLES AND TUBERS	1000 EUR OCT NOV	58349 82112	14647 22224	6521 14695	5667 6513	13356 14718	6369 5535	11140 17289	234 262	375 876
		1000 TONS OCT NOV	360 426	86 127	22 46	31 33	136 134	50 40	32 42	1 1	1 2
355	PREPAR.OR PRES.VEGETABLES ETC.	1000 EUR OCT NOV	24276 26281	9314 11782	5205 4221	2095 2010	1443 1355	1036 786	4559 5391	67 69	557 667
		TONS OCT NOV	37852 42481	14105 18138	6775 5446	1393 2391	2377 1890	2231 1223	9888 11995	97 88	987 1309
061	SUGAR AND HONEY	1000 EUR OCT NOV	122118 75819	3952 4082	13461 10005	13670 5540	2034 1689	562 1062	87696 53184	695 146	48 111
		TONS OCT NOV	445670 315676	19892 22315	56651 47987	33199 35626	38464 30909	11888 24200	269581 152361	15918 2100	78 178
062	SUGAR CONFFCTIONARY, EXCL. COCOA	1000 EUR OCT NOV	2539 1883	983 549	600 344	96 124	74 84	94 115	444 410	14 1	234 256
		TONS OCT NOV	1986 1476	854 454	293 222	67 94	48 63	54 73	503 402	16	150 168
071	COFFEE	1000 EUR OCT NOV	140360 131903	31810 50980	30870 27782	22699 15639	22826 15868	7241 3842	16831 11595	82 41	8001 6156
		TONS OCT NOV	121490 107162	24818 40389	29411 24688	20923 14020	19503 11706	6271 3192	13815 8693	61 26	6688 4448
072	COCOA	1000 EUR OCT NOV	51328 52863	15357 16277	8301 5431	3039 3484	12110 12624	1777 1811	10125 12982	113 82	506 172
		TONS OCT NOV	43992 44790	13030 13951	7985 4437	2673 2952	10085 10618	1439 1521	8252 11105	105 55	422 150
373	CHOCOLATE AND COCOA PREPARAT.	1000 EUR OCT NOV	3717 3558	680 500	652 697	86 137	26 40	108 70	872 561	1 7	1292 1546
		TONS OCT NOV	2318 2293	709 644	371 522	53 78	16 36	35 23	509 283	1	625 705
374	TFA AND MATF	1000 EUR OCT NOV	28648 26960	1660 1620	939 726	298 119	1648 889	24 102	23692 19854	235 3474	152 176
		TONS OCT NOV	27240 25811	948 918	402 309	239 90	1557 790	12 77	23714 20244	243 3244	125 140
375	SPICES	1000 EUR OCT NOV	7965 6286	2924 2719	2104 1358	920 626	670 479	218 171	863 762	44 22	222 149
		TONS OCT NOV	6322 5510	2593 2378	1409 1031	560 485	581 582	174 148	868 788	31 11	107 86
381	FEEDING-STUFF FOR ANIMALS	1000 EUR OCT NOV	141591 123622	43745 35944	22399 20912	8597 6159	35148 23426	7919 7465	12855 12819	2057 3383	8871 13524
		TONS OCT NOV	1186561 1027103	371713 306907	164182 157921	63246 42285	328761 222530	68252 61852	100068 96981	15992 26228	74344 112399
391	MARGARINE & SHORTENING	1000 EUR OCT NOV	2027 1192	200 81	2 3	165 231	177 281	647 210	794 330		42 56
		TONS OCT NOV	5675 3525	288 117	1 2	557 761	602 950	2153 687	1949 860		124 148
399	FOOD PREPARATIONS, NFS.	1000 EUR OCT NOV	6103 6222	1279 1174	1514 1563	42 88	240 275	196 227	2261 2425	89 65	482 405
		TONS OCT NOV	7036 7820	1400 1318	1778 2041	61 70	264 360	184 160	2804 3382	57 60	487 429
111	NON-ALCOH. BEVFRAG., EX. FRUIT JUIC	1000 EUR OCT NOV	210 263	72 37	5 44	16 24	1 12	1 5	32 75		83 66
		TONS OCT NOV	2844 1293	2175 226	96 185	218 439	39	8 15	89 165		258 224
112	ALCOHOLIC BEVERAGES	1000 EUR OCT NOV	36926 35605	7544 7314	5881 12132	848 1158	4770 3673	1415 1671	14483 7889	566 527	1419 1241
		TONS OCT NOV	65690 92641	15564 24377	12115 40370	1063 1317	6685 5354	3456 4110	23309 14253	446 432	3053 2429
121	TOBACCO, UNMANUFACT., AND SCRAPS	1000 EUR OCT NOV	84198 86766	19371 17829	7424 4018	6347 10816	9617 7270	3886 3302	29219 32377	1946 2625	3388 8529
		TONS OCT NOV	47471 46057	10530 9558	8322 4568	3636 7049	5885 4440	2558 2136	12863 13258	891 1134	2786 3915
123	TOBACCO MANUFACTURES	1000 EUR OCT NOV	2607 1878	225 136	1204 396	54 100	66 81	83 36	776 929	32 35	167 165
		TONS OCT NOV	537 398	129 99	204 80	10 15	70 54	9 110	83 110	4 4	29 31
211	HIDES, SKINS, UNDR., EX. FUR SKINS	1000 EUR OCT NOV	21846 22521	2652 2183	5972 4911	10065 12039	839 510	228 1031	1980 1729	13	110 105
		TONS OCT NOV	24906 25814	4219 3799	6347 5283	10550 12912	1374 652	338 1117	1878 1821	18	199 212
212	FUR SKINS, UNDRRESSED	1000 EUR OCT NOV	31860 15703	11753 9400	1556 846	2229 1521	22	207 54	15900 2701		215 1159
221	OIL-SEEDS, OIL NUTS, OIL KERNELS	1000 EUR OCT NOV	169881 184488	60192 90305	11113 21124	27700 10725	21861 21451	12420 11562	24165 18534	44 11	12386 10776
		TONS OCT NOV	865516 968810	317513 495666	47046 85486	137640 47602	112474 113009	63553 67518	122374 96755	98 15	64819 62760
231	RUBBER	1000 EUR OCT NOV	46119 36522	13313 8373	10209 8577	7533 5650	2563 1917	1025 930	10431 10360	439 333	606 382
		TONS OCT NOV	86748 71415	24386 17462	18252 16083	14592 10732	6926 5245	1842 1677	18880 14056	691 629	1179 531
241	FUFL WOOD AND CHARCOAL	1000 EUR OCT NOV	2315 2723	286 284	136 293	1670 1915	44 60	44 72	101 61		34 38
		TONS OCT NOV	69244 79153	9395 8509	1201 2592	55225 63604	354 383	1791 3119	788 523		490 424
242	WOOD, ROUGH OR ROUGHLY SQUARED	1000 EUR OCT NOV	46651 45667	9461 9776	14173 12204	13735 16336	2684 1735	2055 1847	3958 3170	364 333	221 266
		1000 TONS OCT NOV	555 520	139 105	141 118	198 232	25 19	15 12	33 28	2 2	2 2

import
INTRA (EUR-9)

CST	Produits - Products	1975	EUR-9 ¹⁾	Deutschland	France	Italia	Nederland ¹⁾	Belg.-Lux.	United Kingdom	Ireland	Danmark
			OCT NOV	OCT NOV	OCT NOV	OCT NOV	OCT NOV	OCT NOV	OCT NOV	OCT NOV	OCT NOV
243	BOIS FACONNES OU SIMPL. TRAV. 1000 TONNES	1000 EUR	12864 12387	2204 1752	1476 1277	1160 1442	3426 3489	2817 2718	1406 1252	118 137	257 320
		1000 EUR	86 91	11 8	10 8	10 12	29 28	16 15	9 8	1 1	1 10
244	LIEGF BRUT ET DECHETS TONNES	1000 EUR	49 26	16 2	10 6	7 9	6 3	10 2	3	1	
		TONNES	94 88	37 7	13 2	17 66	11 6	16 3	2	1	
251	PATES A PAPIER ET DECHETS PAP. TONNES	1000 EUR	11275 11813	3777 3646	2738 2457	2036 2930	974 1272	1612 1049	198 356	115 78	25 25
		TONNES	91141 90238	29735 31599	24203 18432	16398 21204	10137 10485	6725 4727	1744 2017	1528 1174	671 601
251	SOIE	1000 EUR	209 181	83 138	12 19	114 13		4	7		
262	LAINES ET POILS D'ORIG. ANIMALE TONNES	1000 EUR	31866 27231	7796 7095	3060 2723	10090 8155	1040 685	6471 4841	2298 2669	858 819	253 244
		TONNES	16388 13899	3107 2805	1717 1246	4704 3949	648 536	3634 2572	1977 2218	464 451	135 121
263	COTON TONNES	1000 EUR	3229 3663	307 230	537 654	649 1314	645 632	608 470	378 294	53 35	52 34
		TONNES	7447 6984	1381 937	1683 1845	978 1670	1298 889	704 767	863 694	88 52	132 130
264	JUTE ET AUT., N. FILES, DECH. ETC. TONNES	1000 EUR	262 210	104 61	84 93	8	4 8	54 33	2 1	6 14	
		TONNES	1194 992	406 279	452 453	23	20 18	255 197	17 8	21 37	
265	AUTRES FIBRES TEXT. VEGETALES TONNES	1000 EUR	4016 4650	248 415	686 555	538 991	30 51	1637 1846	741 686	130 100	6 6
		TONNES	11505 11616	371 607	1942 1549	809 1547	91 169	7241 6766	944 883	103 81	4 13
266	FIBRES TEXT. SYNTH. ET ART. DISC. TONNES	1000 EUR	44438 37969	9029 6607	9368 8353	10836 9025	2800 2702	8071 7195	3227 2751	538 726	569 610
		TONNES	45180 37959	9229 6715	8158 7188	11581 9557	4317 3653	7387 6521	3254 2956	760 848	494 522
267	FRIPERIE, DRILLES, CHIFFONS TONNES	1000 EUR	5208 4506	279 205	1502 1472	1648 1529	734 412	877 702	69 96	57 57	42 33
		TONNES	24776 19364	2603 1307	4793 4762	7311 6643	4338 2246	4803 3635	667 547	108 117	153 107
271	ENGRAIS NATURELS 1000 TONNES	1000 EUR	1382 1623	716 347	116 764	117 179	54 63	237 203	43 63	94 1	5 3
		1000 TONNES	30 37	0 5	3 14	2 3	5 6	9 7	1 2	1	
273	PIERRES CONSTR., SABL., GRAVIFERS 1000 TONNES	1000 EUR	19910 16554	6025 4473	2780 2577	1440 1589	5468 4236	3006 2568	703 659	239 237	249 215
		1000 TONNES	6039 4576	2397 1457	617 614	75 89	2159 1603	695 737	49 32	25 25	21 18
274	SOUFRE, PYRITES DE FER N. GRILL. TONNES	1000 EUR	2382 2125	22 179	128 156	366 211	137 110	221 158	1309 1129	12	187 182
		TONNES	43843 35387	190 1705	1545 1962	5565 2667	1841 1696	4211 2233	24069 20976	25 3	6393 4146
275	ABRASIFS NATURELS, DIAM. INDUST.	1000 EUR	7673 7391	1161 1414	792 742	337 389	1249 808	3738 3539	352 432	25 14	19 53
276	AUTRES PRODUITS MINERAUX BRUTS 1000 TONNES	1000 EUR	23638 23773	7131 6390	4209 4005	3303 5176	2822 2882	3311 3320	1598 970	457 413	807 617
		1000 TONNES	1447 1296	376 325	297 301	67 101	494 375	154 150	33 19	11 8	15 16
281	MINERAIS DE FER 1000 TONNES	1000 EUR	6280 6090	1646 1464	53 21	24 22	15 21	4535 4527	7 35		
		1000 TONNES	1316 1263	230 201	6 2	1	1	1078 1055	5		
282	FERPAILLES DE FONTE, FER, ACIER 1000 TONNES	1000 EUR	37592 33948	8273 6366	1285 1498	22634 20886	1383 1117	3974 4048	32 29	10 3	1 1
		1000 TONNES	546 513	132 108	19 19	331 317	13 13	51 56			
283	MINER. NON FERRES, SF THOR. URAN. 1000 TONNES	1000 EUR	8557 8679	2824 2252	751 1897	2043 1531	1022 839	1445 1448	454 694	10	8 18
		1000 TONNES	34 35	12 8	2 10	7 5	5 5	8 1	1		
284	DECHETS DE METAUX NON FERREUX TONNES	1000 EUR	33712 25160	11238 7757	4940 3078	6014 4727	2519 1842	6413 5044	2374 2365	38 61	176 286
		TONNES	72404 61007	22099 16487	10628 7615	11671 10515	6973 4737	16622 17274	3107 2616	111 158	1194 1610
285	MINER. ARGENT ET PLAT., DECHETS	1000 EUR	1416 1328	600 420	261 318	8 13	26 125	398 213	120 235	3 4	
286	MINER. ET CONC. THORIUM, URANIUM	1000 EUR									
291	MAT. BRUTES D'ORIG. ANIMALE, NDA. TONNES	1000 EUR	11478 9757	2817 2245	2529 2048	1983 1279	901 715	880 784	1936 2254	47 39	385 393
		TONNES	41102 34009	7406 5824	8949 7437	3952 2458	4979 2747	5519 4942	7481 7978	817 919	1999 1704
292	MAT. BRUTES ORIG. VEGETALE, NDA. TONNES	1000 EUR	69696 53051	37012 24831	11710 9806	5406 4207	5104 4672	3826 3074	4454 4747	273 274	1911 1440
		TONNES	59901 44804	28064 18114	9329 8526	3470 2419	8315 5793	4272 3620	5074 5274	175 205	1202 854

¹⁾ A l'exclusion du commerce des Pays-Bas avec l'Union Economique Belgo-Luxembourgeoise.

¹⁾ Excluding the trade of the Netherlands with the Belgium Luxembourg Economic Union.

import
EXTRA (EUR-9)

CST	Products - Products	1976	EUR-9	Deutschland	France	Italia	Nederland	Belg.-Lux.	United Kingdom	Ireland	Denmark
243	WOOD, SHAPED OR SIMPLY WORKED	1000 EUR	OCT 171640	28216	19428	28405	21207	10332	51537	1967	10548
		NOV 158267	25041	15733	31475	21565	9815	41677	1994	10967	
244	CORK, RAW, AND WASTE	1000 TONS	OCT 1048	169	114	187	123	57	326	10	62
		NOV 990	152	87	221	129	55	272	11	64	
251	PULP AND WASTE PAPER	1000 EUR	OCT 146429	36221	28065	17793	10095	8026	43883	1006	1340
		NOV 152139	32377	26733	30691	10209	5957	43552	749	1871	
261	SILK	1000 EUR	OCT 5197	179	1165	3624	2	227			
		NOV 3589	267	234	2973	2	10	102			
262	WOOL AND ANIMAL HAIR	1000 EUR	OCT 47742	7109	8315	10510	3302	3671	13969	369	497
		NOV 50615	10872	10775	11915	797	4226	11139	429	462	
263	COTTON	1000 TONS	OCT 30649	3813	5854	6026	2344	2724	9494	224	259
		NOV 31080	5897	7605	6993	759	2866	9494	224	259	
264	JUTE A. OTHER, NOT SPUN, WASTE, ETC.	1000 EUR	OCT 1624	465	299	212	16	604	38		
		NOV 2395	274	327	109	200	340	1145			
265	OTHER VEGETABLE FIBRES	1000 TONS	OCT 7211	2005	1347	976	110	2568	206		
		NOV 9609	1280	1502	376	956	1695	3799			
266	SYN. AND REGENERATED-ART.-FIBR.	1000 EUR	OCT 14748	4414	1319	2198	1064	1141	4211		
		NOV 14874	3642	1145	2938	905	2020	3894	23	388	
267	WILD CLOTHG., OTH. TEXT. ART. FRAGS.	1000 TONS	OCT 18400	5567	1389	3442	1464	1272	4842	33	390
		NOV 19298	4810	1239	4753	1582	2272	4250	117	276	
271	NATURAL FERTILISERS	1000 EUR	OCT 54912	9875	17919	5273	3123	7612	8995	317	1798
		NOV 47546	9133	11359	4019	6134	7172	7764	391	1574	
273	BUILDING STONE, SAND, GRAVEL	1000 TONS	OCT 1033	185	354	97	63	140	155	7	31
		NOV 923	224	224	80	139	132	142	9	27	
274	SULPHUR, UNPOASTED IRON PYRITES	1000 EUR	OCT 7736	1129	1161	1886	296	354	207	10	673
		NOV 6715	2457	815	2072	248	194	219	9	701	
275	NATURAL ABRASIVES, IND. DIAMONDS	1000 TONS	OCT 655	479	53	22	14	4	7		77
		NOV 427	253	46	25	14	3	7		80	
276	OTHER CRUDE MINERAL PRODUCTS	1000 EUR	OCT 10959	2666	1572	1563	1279	2319	1557		3
		NOV 11647	1748	2912	3228	764	1954	1041			
277	IRON ORE	1000 TONS	OCT 253451	79198	29194	17666	21474	52715	33174		40
		NOV 258355	42990	55820	89879	13015	37824	22828			
278	NON-FERROUS ORES, EX. URAN. THOR.	1000 EUR	OCT 5367	1109	550	647	137	2262	635	8	24
		NOV 4674	694	376	391	188	1532	1410		83	
279	IRON OR STEEL SCRAP AND WASTE	1000 EUR	OCT 53306	21154	5121	5876	8187	1983	9700	198	1087
		NOV 45974	16356	6265	4172	5993	2563	9288	424	913	
281	NON-FERROUS METAL SCRAP	1000 TONS	OCT 703	261	126	68	112	23	88	2	22
		NOV 624	207	146	54	57	33	102	4	22	
282	IRON OR STEEL SCRAP AND WASTE	1000 EUR	OCT 128179	46200	19743	26034	7289	9758	19154		1
		NOV 108891	53690	13479	8360	6725	4921	19655		61	
283	NON-FERROUS METAL SCRAP	1000 TONS	OCT 8382	2928	1234	1836	523	774	1088		6
		NOV 6778	3355	768	565	557	487	1040			
284	IRON OR STEEL SCRAP AND WASTE	1000 EUR	OCT 10733	1165	183	9048	97	213	11		16
		NOV 10540	871	111	9297	100	113	42		6	
285	NON-FERROUS METAL SCRAP	1000 TONS	OCT 125	11		113		1			
		NOV 128			115						
286	NON-FERROUS METAL SCRAP	1000 EUR	OCT 128328	49409	20708	6882	11512	13110	25611	188	908
		NOV 106789	38240	21118	11867	5462	7917	21134	339	703	
287	SILVER AND PLATINUM ORES, WASTE	1000 TONS	OCT 1268	629	296	111	35	35	132	6	23
		NOV 1324	564	201	390	33	37	85	9	19	
288	SILVER AND PLATINUM ORES, WASTE	1000 EUR	OCT 26412	5297	916	2824	463	12112	4658		142
		NOV 18091	6916	1122	2189	445	4551	2676		192	
289	CRUDE ANIMAL MATERIALS, NES.	1000 TONS	OCT 71259	32302	2207	9099	1080	5322	20872		377
		NOV 40855	17691	3154	7443	1028	6345	4133		1101	
290	CRUDE ANIMAL MATERIALS, NES.	1000 EUR	OCT 16773	2319	455	1	1	693	13305		11
		NOV 12952	1419	203			1116	10202			
291	URAN & CONC. OF URAN & THORIUM	1000 EUR	OCT 2624		2621				3		
		NOV 3844		3844							
292	CRUDE ANIMAL MATERIALS, NES.	1000 EUR	OCT 21185	9701	3475	1976	790	255	4151	42	795
		NOV 20067	8858	3056	2309	524	380	3841	36	1063	
293	CRUDE ANIMAL MATERIALS, NES.	1000 TONS	OCT 24531	6450	3212	2991	481	317	8095	4	2982
		NOV 23450	5626	2357	4271	317	478	7523	8	2870	
294	CRUDE VEGETABLE MATERIALS, NES.	1000 EUR	OCT 27114	10283	5101	3704	2707	1000	3998	79	742
		NOV 24630	8271	3868	2716	3080	956	4259	39	1441	
295	CRUDE VEGETABLE MATERIALS, NES.	1000 TONS	OCT 29955	9191	5260	6487	2931	894	4150	88	954
		NOV 28101	7575	3889	3541	3811	3552	4517	42	1175	

import
INTRA (EUR-9)

CST	Produits - Products	1975	EUR-9 ¹⁾	Deutschland	France	Italia	Nederland ¹⁾	Belg.-Lux.	United Kingdom	Ireland	Danmark
717	MACH.P.TEXT.CUIR,MACH.A 1000 EUR COUDRE	OCT NOV	55787 49778	7862 8062	13292 10949	11619 9513	4626 4745	6415 5974	8622 7687	1680 1565	1671 1283
718	MACH.P.AUTRES INDUST.SPECIAL. 1000 EUR	OCT NOV	119388 101178	20055 16141	27772 23963	16315 13050	16191 13539	17661 13796	14117 13619	2986 3687	4291 3383
719	MACHINES ET APPAREILS, NDA. 1000 EUR	OCT NOV	498981 451963	83767 78663	123347 108687	57241 55950	70802 60446	71834 65188	62391 54336	9823 10403	19776 18290
722	MACH.ELECT.ET APP.P.COUPURE 1000 EUR	OCT NOV	129971 116923	26993 23586	21456 19004	18740 17502	19582 17140	20978 18211	12958 11723	1899 3176	7365 6581
723	FILS,CABLES,ISOLAT.ETC.P.ELEC. 1000 EUR	OCT NOV	24657 22619	5567 5551	5279 5209	1552 1271	4119 3434	3871 3129	1650 1278	1515 1691	1104 1056
724	APP.P.TELEGR.TELEPHON.TELEVIS. 1000 EUR	OCT NOV	149039 145434	31813 29177	32856 27821	12358 15723	31146 30836	20904 20808	10455 9810	3013 4530	6494 6729
725	APPAREILS ELECTRODOMESTIQUES 1000 EUR	OCT NOV	117453 108924	26512 23899	20971 21090	5375 5919	21808 20870	20267 16279	15220 13732	2732 2315	4568 4820
726	APP.ELFC.MEDICALE ET RADIOLOG. 1000 EUR	OCT NOV	16753 15748	4935 3690	3721 3994	1648 1860	2487 2090	1464 1287	1655 1643	196 232	647 952
729	MACH.ET APP.ELECTRIQUES,NDA. 1000 EUR	OCT NOV	226476 231157	58606 57598	47499 44409	30358 28697	30774 33721	27305 24208	21937 23793	2376 2618	7621 7113
731	VEHICULES POUR VOIES FERREES 1000 EUR	OCT NOV	13061 11623	2229 1947	1885 1992	393 899	2453 2737	3654 2128	578 1329	107 140	1762 451
732	VEHICULES AUTOMOBILES ROUTIERS 1000 EUR	OCT NOV	886367 807887	238579 193276	148950 132069	115540 121481	76607 73551	190822 167119	79604 82885	10366 12507	25899 24999
	TONNES	OCT NOV	405979 372145	97051 79745	61328 54749	48814 48590	34699 31721	109085 95662	37704 43279	5862 7347	11436 11152
733	VEHIC.ROUTIERS NON AUTOMOBILES 1000 EUR	OCT NOV	39393 36514	9164 6278	9522 9471	1757 2017	8536 7903	5999 5370	2345 2042	1029 1146	2041 2287
734	AFRONEFS 1000 EUR	OCT NOV	70983 50192	13203 27587	16064 5035	962 1547	7878 3318	19088 3374	13500 8964	63 195	225 172
735	BATEAUX 1000 EUR	OCT NOV	83658 63181	2991 2372	30010 7413	412 2254	4741 1116	5133 726	7183 1335	867 116	32321 47849
812	APP.SANIT.HYG.CHAUFF.ECLAIR. 1000 EUR	OCT NOV	43596 39933	11153 9304	11579 10704	1970 2224	5998 5833	7526 6813	3448 3005	1054 1171	868 872
811	MEUBL.SOMMIERS,LITERIE ET SIM. 1000 EUR	OCT NOV	124853 111937	34115 29688	26442 26662	2073 2140	22421 22421	18576 16259	9196 8498	1501 1526	1715 1743
811	ART.VOYAGE,SACS A MAIN ET SIM. 1000 EUR	OCT NOV	17828 15927	7633 6785	3271 2701	283 456	2268 1769	2299 1882	1348 1251	299 306	427 377
841	VETEMENTS 1000 EUR	OCT NOV	333469 218413	130912 85856	46486 28068	10586 6543	59491 38836	50313 29045	21445 16083	7698 8268	6538 5714
842	FOURRURES,SF ART.CHAPELLERIE 1000 EUR	OCT NOV	7236 5822	3788 2822	1183 917	124 147	776 1109	1050 480	124 74	144 196	47 77
851	CHAUSSURES 1000 EUR	OCT NOV	88917 60766	37617 25343	14005 9467	795 748	11121 7628	12635 6993	8174 6808	2089 1821	2481 1458
861	APP.SCIENT.,OPT.,MESURE,CONTR. 1000 EUR	OCT NOV	124288 127796	26194 25990	29828 30573	14076 17219	18266 20074	12918 12178	16092 14517	1399 1767	5215 5478
862	FOURNITURES PHOTOCINEMA 1000 EUR	OCT NOV	35655 37386	12273 11205	9220 7814	5919 6273	2734 2507	2915 2318	4399 4984	533 508	1662 1777
863	FILMS CINEMA,IMPRES.ET DEVEL. 1000 EUR	OCT NOV	2310 1907	820 746	428 274	116 62	425 295	180 241	196 132	40 48	105 109
864	HORLOGERIE 1000 EUR	OCT NOV	20399 18247	4611 3940	3578 3420	3050 2543	2809 2508	2069 1921	2981 2590	355 447	946 878
891	INSTP.MUSIQUE,PHONOS,DISQUES 1000 EUR	OCT NOV	59523 55861	16294 13906	15084 13866	3734 5047	8375 6827	6558 6764	6719 6351	656 713	2103 2392
892	OUVRAGES IMPRIMES 1000 EUR	OCT NOV	71356 65447	8941 8276	24389 20734	3177 4622	6577 5707	14842 9473	9452 9473	2049 2454	1929 2052
893	OUVR.ET ART.EN MAT.PLAST.,NDA. 1000 EUR	OCT NOV	78430 70199	17921 15796	17327 15788	3241 3520	14094 12365	13211 11286	8213 7168	2281 2196	2142 2080
894	VOIT.ENFANT,ART.SPORT,JOUETS 1000 EUR	OCT NOV	48082 41078	11103 10380	12134 9594	3023 3219	7579 6333	6931 5719	4220 3414	1447 1107	1645 1313
895	ARTICLES DE BUREAU 1000 EUR	OCT NOV	11181 9823	2099 1660	2155 1899	1372 1298	1716 1502	1118 1118	1646 1634	138 175	576 537
896	OBJETS D'ART ET ANTIQUITES 1000 EUR	OCT NOV	15975 15139	3299 3386	1345 1383	100 156	913 745	1347 1076	8459 7962	118 168	394 263
897	BIJOUTERIE,JOAILLERIE,ORFÈVRE. 1000 EUR	OCT NOV	19372 18220	9417 7381	2105 2021	578 514	1240 1154	2447 3587	2633 2541	473 496	479 526
899	ARTICLES MANUFACTURES, NDA. 1000 EUR	OCT NOV	30175 26737	8721 7263	6089 5247	2440 2972	4454 3347	3892 3349	2665 2705	728 696	1186 1158
911	COLIS POSTAUX NON CLASS.AILL. 1000 EUR	OCT NOV	12722 11785				7264 5889	41 35	2636 3018	2781 2843	
931	MARCH.FN RETOUR,TRANSACT.SPEC. 1000 EUR	OCT NOV	31693 5377				103 36	64 170	30679 4668	847 503	
941	ANIMAUX ZOO,CHIENS,CHATS,SIM. 1000 EUR	OCT NOV	937 831	242 264	251 181	50 27	61 50	52 65	144 121	8 12	29 11
951	ARMURERIE ET MUNITIONS GUERRE. 1000 EUR	OCT NOV	12782 9711	500 199	69 107	3791 3274	3729 2416		4198 1872		495 1843
961	MONNAIES NON EN CIRCUL.SF D'OR 1000 EUR	OCT NOV	19 142	16			15 94	3 17	1		
971	OR 1000 EUR	OCT NOV	21333 8939	7309 3718	3780 2413	1756 607		8291 1875		197 326	

¹⁾ A l'exclusion du commerce des Pays-Bas avec l'Union Economique Belgo-Luxembourgeoise.

¹⁾ Excluding the trade of the Netherlands with the Belgium Luxembourg Economic Union.

import
EXTRA (EUR-9)

CST	Produits - Products	1975	EUR-9	Deutschland	France	Italia	Nederland	Belg.-Lux.	United Kingdom	Ireland	Denmark
717	TEXT. & LEATH. MACHY., SEMG. MACH. 1000 EUR NOV		35286 35526	11606 9529	5678 2531	4281 5879	2426 1211	1350 2147	8671 7610	434 2767	840 852
718	MACH. F. OTHER SPECIAL INDUSTR. 1000 EUR NOV		66065 60273	20065 12901	12103 10937	6577 5266	3786 5223	2607 2742	16816 18886	865 1556	3246 2762
719	MACHINERY, NES. 1000 EUR NOV		235479 232575	60845 58467	43825 40086	22602 23133	22954 25051	14704 16177	56172 56402	2303 2833	12074 10426
722	ELECTR. MACH. & APP. FOR CIRCUITS 1000 EUR NOV		74642 71788	25567 22634	10397 10596	7692 8532	7477 7825	3867 2995	15266 14463	547 1034	3829 3709
723	ELECTR. WIRE, CABLE, INSULAT. ETC. 1000 EUR NOV		9336 9124	2777 2950	1628 1423	795 1012	782 666	517 547	1887 1532	158 179	792 815
724	APP. F. TELEGR., TELEPH., TELEVIS. 1000 EUR NOV		133750 141425	38273 40319	18671 16664	8337 8885	9856 17237	2215 4568	38028 36716	1765 1999	13605 15037
725	DOMESTIC ELECTRICAL EQUIPMENT 1000 EUR NOV		21647 21971	7246 7355	3906 3303	604 1028	1996 2790	1901 1441	3753 3192	153 131	2088 2731
726	ELECTRO-MEDIC. & RADIOLOG. APP. 1000 EUR NOV		10055 8129	3710 2622	2078 1702	759 671	1220 1259	608 917	1190 1175	52 77	438 126
729	ELECTR. MACHINERY & APP., NES. 1000 EUR NOV		172379 159690	55245 46682	29664 27181	17365 17407	13249 18927	5538 5331	45336 38155	1467 1590	4515 4417
731	RAILWAY VEHICLES 1000 EUR NOV		6600 3743	4110 1624	1036 1098	179 43	73 29	239 100	408 354	13 20	342 475
732	ROAD MOTOR VEHICLES 1000 EUR NOV		178050 172074	25501 23450	41438 35183	2737 6094	19020 13989	28231 22402	43023 49126	2492 1700	15608 20130
		TONS	82433 78497	12149 11364	17356 15187	1284 2713	9803 6992	15328 11285	18422 21392	1688 1207	6405 8357
733	ROAD VEHICLES, EXCL. MOTOR VEH. 1000 EUR NOV		7437 6475	1556 1179	1338 1430	412 424	717 746	738 598	2135 1565	63 136	478 397
734	AIRCRAFT 1000 EUR NOV		96078 94033	12856 22235	16400 3724	7070 14593	3822 31408	38785 10056	16334 10845	35 224	776 948
735	SHIPS AND BOATS 1000 EUR NOV		44082 57460	4638 2927	14683 10912	187 29716	947 11442	83 420	2271 958	2	21271 1485
812	SANITARY, HEATING, LIGHTING APP. 1000 EUR NOV		13228 12549	4589 4300	1169 1027	947 791	1250 1063	692 589	2151 2234	93 82	2337 2463
821	FURNIT., MATTR., BEDDING, ART. ESTIM. 1000 EUR NOV		32074 30652	11331 9880	4985 5068	917 963	3231 3271	1415 1466	5586 5355	109 163	4500 4586
931	TRAVEL GOODS, HANDBAGS & SIM. 1000 EUR NOV		12261 10649	5422 4806	1700 1149	194 181	1012 883	578 466	2751 2469	87 42	517 653
941	CLOTHING 1000 EUR NOV		309167 214820	149050 102195	23099 17685	6673 4773	33925 21913	8986 6117	71768 50885	632 544	15034 10708
942	FUR CLOTHING, EXCL. H. FADG. FUR 1000 EUR NOV		24338 18115	19514 14105	1525 1605	223 111	946 899	360 197	1420 1051	5	345 242
951	FOOTWEAR 1000 EUR NOV		33911 26159	13962 9776	5135 3824	339 417	3166 1785	1009 672	8229 8126	232 166	1839 1393
951	SCIENT., OPT., MEASG., CONTR. APP. 1000 EUR NOV		114049 107517	41037 35822	20115 21287	8170 9048	9604 8212	4116 3670	26327 24598	865 922	3815 3958
987	PHOTOGR. & CINEMATOG. SUPPLIES 1000 EUR NOV		24809 21016	6897 6331	3444 2643	3822 1921	2383 2924	1468 1030	5918 5075	137 110	740 982
981	DEVELOPED CINEMATOGRAPHIC FILM 1000 EUR NOV		1367 1665	187 178	97 88	103 141	41 33	29 39	787 1075	11 16	112 95
984	WATCHES AND CLOCKS 1000 EUR NOV		45570 41640	14203 11255	8330 6730	5900 7309	1712 1259	1772 2026	12275 11680	232 259	1146 1122
991	MUSICAL INSTR., PHONOS, RECORDS 1000 EUR NOV		66133 65121	21616 18603	9868 10309	3032 2970	7615 10487	3863 2989	16914 16674	354 509	2871 2680
992	PRINTED MATTER 1000 EUR NOV		32635 29958	9092 8911	7468 7040	1100 1104	2549 1504	916 801	8520 7367	168 210	2822 3021
993	ART. OF ARTIF. PLASTIC MAT., NES. 1000 EUR NOV		20503 18914	5536 4976	2848 2653	1120 1265	1537 1156	1266 1061	5294 5210	327 234	2575 2359
994	PERFUMULAT., SPORTG. GOODS, TOYS 1000 EUR NOV		45373 32129	14837 10301	8134 6391	4003 2339	3061 1965	2282 2032	6863 6805	541 382	2552 1924
995	OFFICE & STATIONERY SUPPS., NES. 1000 EUR NOV		5789 5589	1399 1039	1279 1479	603 756	352 329	156 179	1593 1459	80 69	327 309
996	WORKS OF ART AND ANTIQUES 1000 EUR NOV		17582 16926	4229 3973	2168 2064	124 111	728 370	251 285	9367 9914	1 3	714 206
997	JEWELLERY, GOLD/SILV. SMIS, WARES 1000 EUR NOV		9342 11237	3447 2909	1893 2028	535 691	309 259	494 313	2219 4651	43 38	402 562
999	MANUFACTURED ARTICLES, NES. 1000 EUR NOV		33724 29065	10194 9438	6903 5342	2420 2419	3644 2588	1392 1338	7368 5993	241 431	1562 1516
711	POSTGOODS, NOT ELSEW. CLASSIF. 1000 EUR NOV		10412 10175				2186 1722	18 21	7689 7913	519 519	
911	RETURNED GOODS, SPEC. TRANSACT. 1000 EUR NOV		26640 51645				147	67 56	22972 47765	3454 3824	
941	ZOO ANIM., DOGS, CATS, & THE LIKE 1000 EUR NOV		895 719	299 229	102 168	89 38	138 113	118 59	121 94	5 3	23 15
951	FIREARMS OF WARE & AMMUNITION 1000 EUR NOV		22006 9799	388 236	59 21	10130 2755	5158 2226		4179 2909		2092 1651
961	COIN, EX. GOLD, N. REFING LEG. TEND. 1000 EUR NOV		54 297	11 35		23	17 123	26 39	77		
971	GOLD 1000 EUR NOV		143393 133387	53695 50342	14113 27151	43656 41768		31886 14064		43 62	

export
INTRA (EUR-9)

CST	Produits - Products	1975	EUR-9 ¹⁾	Deutschland	France	Italie	Nederland ²⁾	Belg.-Lux.	United Kingdom	Ireland	Danmark
001	ANIMAUX VIVANTS	1000 EUR	OCT 137731	18236	52090	237	16037	15839	8424	24383	2485
		TONNES	NOV 123555	14472	48188	295	14359	15694	8489	19932	2126
011	VIANDE FRAICHE, REFRIG., CONGEL.	1000 EUR	OCT 273609	20963	27560	557	87182	30023	26111	41032	40181
		TONNES	NOV 247756	15901	24411	379	81044	28988	25249	38514	33270
012	VIANDES ETC. SECHEES, SALES, FUMES	1000 EUR	OCT 188781	10778	17048	489	58222	22668	20793	33037	25745
		TONNES	NOV 169512	8498	15262	378	53466	20827	19356	30540	21185
013	PREP. ET CONSERVES DE VIANDE	1000 EUR	OCT 49117	2281	4231	986	18073	9145	355	1516	12530
		TONNES	NOV 30653	2346	3705	878	8056	10123	307	1055	4183
022	LAIT ET CREME DE LAIT	1000 EUR	OCT 63135	24893	12718	34	5696	3998	4035	9699	2062
		TONNES	NOV 47807	20331	8456	5	5313	2881	4098	5771	952
023	BEURRE	1000 EUR	OCT 112011	22787	8124		42590	6368	36	17016	15090
		TONNES	NOV 56021	18624	3552		18653	6119	171	1060	7842
024	FROMAGE ET CAILLEBOTTE	1000 EUR	OCT 110569	16342	25169	3333	22742	1453	534	31073	9923
		TONNES	NOV 63821	12385	20743	2099	19474	1439	310	1079	6292
025	OEUF D'OISEAUX	1000 EUR	OCT 18356	444	2260	28	8793	5762	656	19	394
		TONNES	NOV 16962	348	1460	13	8849	5478	478	8	328
031	POISSONS FRAIS OU CONS. SIMPLE	1000 EUR	OCT 48905	3187	3342	1990	13049	1380	6076	1921	17960
		TONNES	NOV 41198	3673	3217	1333	11708	1582	4857	1804	13024
032	PREP., CONS. DE POISSONS, CRUST.	1000 EUR	OCT 8721	3123	889	322	1443	349	476	67	2052
		TONNES	NOV 9700	3386	766	580	1524	544	677	100	2123
041	FROMENT ET METEIL	1000 EUR	OCT 85052	4133	22144	9	33881	11268	9754	168	3795
		TONNES	NOV 75995	3016	25507	19	29797	11911	3304	161	2280
042	RIZ	1000 EUR	OCT 7955	1657	73	3114	1694	1366	44	6	1
		TONNES	NOV 10414	2293	88	5508	1496	999	19	11	
043	ORGE	1000 EUR	OCT 49000	691	6504		3253	3109	27019	31	8393
		TONNES	NOV 42388	409	11768		2987	3981	19723	172	3348
044	MAIS	1000 EUR	OCT 50142	3366	18539	29	18998	8697	513		
		TONNES	NOV 39349	3751	12732	50	18962	3117	737		
045	AUTRES CEREALES	1000 EUR	OCT 19862	432	843	44	9416	6882	1313	29	903
		TONNES	NOV 18817	349	2711	58	5107	9218	1304	3	67
046	SEMIOLE ET FARINE DE FROMENT	1000 EUR	OCT 2986	524	1841	97	84	269	155	16	
		TONNES	NOV 2692	423	1514	261	53	324	102	15	
047	SEMIOLE ET FARINE AUT. CEREALES	1000 EUR	OCT 12878	1902	8219	473	374	1114	731	66	
		TONNES	NOV 11856	1440	6920	1351	223	1372	481	68	2
048	PREP. OF CERFAL., FARINES, FECUL.	1000 EUR	OCT 35090	6254	5962	3874	5367	7289	4796	1101	447
		TONNES	NOV 31318	5252	5969	3824	3936	6502	4261	1087	487
051	FRUITS FRAIS, NOIX NON OLEAGIN.	1000 EUR	OCT 85024	1739	15697	58472	4565	1883	1996	537	135
		TONNES	NOV 64553	1106	13898	42779	3421	2151	475	671	52
052	FRUITS SECHEES OU DESHYRATES	1000 EUR	OCT 299306	897	79137	179188	16067	7683	6395	1909	529
		TONNES	NOV 212500	5845	59600	124424	11431	7353	1332	2271	245
053	PREP. ET CONSERVES DE FRUITS	1000 EUR	OCT 803	66	270	194	45	114	103	44	11
		TONNES	NOV 913	98	177	332	54	120	70	82	18
053	PREP. ET CONSERVES DE FRUITS	1000 EUR	OCT 822	68	260	161	75	68	199	82	1
		TONNES	NOV 1053	174	150	418	67	78	82	82	2
053	PREP. ET CONSERVES DE FRUITS	1000 EUR	OCT 31588	4257	3592	14678	5345	2526	908	178	104
		TONNES	NOV 24188	3144	3121	10499	4014	2321	920	92	77
053	PREP. ET CONSERVES DE FRUITS	1000 EUR	OCT 69757	6009	6061	39689	8845	6507	1255	329	162
		TONNES	NOV 54352	5173	5761	29002	8421	6423	1262	177	135

¹⁾ A l'exclusion du commerce des Pays-Bas avec l'Union Economique Belgo-Luxembourgeoise.

²⁾ Excluding the trade of the Netherlands with the Belgium Luxembourg Economic Union.

export
EXTRA (EUR-9)

CST	Produits - Products	1975	EUR-9	Deutschland	France	Italia	Nederland	Belg.-Lux.	United Kingdom	Ireland	Denmark	
243	WOOD, SHAPED OR SIMPLY WORKED	1000 EUR	OCT 6501	2669	2046	579	72	42	102		991	
		NOV	6055	2482	1808	489	119	69	314		774	
		1000 TONS	OCT 37	15	14	2			1		4	
		NOV	35	15	13	2	1				3	
244	CORK, RAW, AND WASTE	1000 EUR	OCT 201	3	3	102			93			
		NOV	173	1	38	88	1		44		1	
		TONS	OCT 588	1		513			74		1	
		NOV	513		15	451			45			
251	PULP AND WASTE PAPER	1000 EUR	OCT 4123	805	2427	141	32	225	231		262	
		NOV	3036	1242	1014		56	207	233		284	
		TONS	OCT 36767	9433	19755	505	308	1032	1635		4098	
		NOV	30950	11641	11608		507	1321	1906		3968	
261	SILK	1000 EUR	OCT 30	1	15	13			1			
			NOV	72	4	27	41					
262	WOOL AND ANIMAL HAIR	1000 EUR	OCT 15762	2760	3826	420	409	1155	7049	102	41	
		NOV	12414	1411	2868	532	189	1166	6129	111	8	
		TCNS	OCT 6599	938	1451	184	257	459	3203	86	22	
		NOV	5727	623	1245	341	96	429	2900	89	5	
263	COTTON	1000 EUR	OCT 1772	1251	162	25	38	38	250		8	
		NOV	1443	867	303	22	32	71	142		6	
		TONS	OCT 2959	1840	331	107	101	107	460		13	
		NOV	2676	1490	533	99	88	179	276		11	
264	JUTE A. OTHER, NOT SPUN, WASTE, ETC.	1000 EUR	OCT 68	19			31	14	2		2	
		NOV	61		10		41	2	5		3	
		TONS	OCT 138	25			52	49	5		7	
		NOV	145		34		76	7	13		15	
265	OTHER VEGETABLE FIBRES	1000 EUR	OCT 2069	31	347	7	11	1597	56		20	
		NOV	2091	18	322	44	5	1636	56		10	
		TONS	OCT 3310	103	453	22	19	2645	34		34	
		NOV	3212	30	447	44	12	2576	89		14	
266	SYN. AND REGENERATED-ART.-FIBR.	1000 EUR	OCT 29739	11945	2575	5864	695	438	8066	55	101	
		NOV	24216	10720	529	4847	997	855	6129	21	118	
		TONS	OCT 30537	11492	2475	5886	598	468	9642	72	104	
		NOV	23724	10178	411	4535	865	758	6822	26	129	
267	OLD CLOTHG., OTH. TEXT. APT., RAGS	1000 EUR	OCT 3909	583	398	220	707	1242	650		108	
		NOV	3444	522	308	171	771	962	559		51	
		TONS	OCT 9740	1653	927	425	1914	2693	1614		514	
		NOV	8619	1798	698	342	2136	2025	1290		331	
271	NATURAL FERTILISERS	1000 EUR	OCT 84	0	34		8		12		21	
		NOV	133	18	84		2		1		28	
		1000 TONS	OCT 1		1							
		NOV	3		3							
273	BUILDING STONE, SAND, GRAVEL	1000 EUR	OCT 4879	1103	749	2278	61	221	163		307	
		NOV	4965	956	619	2543	76	273	229		269	
		1000 TONS	OCT 512	131	232	77	10	26	5		31	
		NOV	490	128	206	72	5	42	8		29	
274	SULPHUR, UNROASTED IRON PYRITES	1000 EUR	OCT 1823	489	1224	62		34	13		1	
		NOV	1128	406	618	59		37	8			
		TONS	OCT 28473	5673	20903	1569		245	80		3	
		NOV	16164	5001	9793	980		356	34		1	
275	NATURAL ABSORPTIVES, IND. DIAMONDS	1000 EUR	OCT 3808	199	84	189	326	2656	310		44	
		NOV	4443	319	48	45	406	3239	344		42	
276	OTHER CRUDE MINERAL PRODUCTS	1000 EUR	OCT 20752	6675	1130	1753	2727	203	5932	1187	1065	
		NOV	16792	4486	1392	1942	2231	243	5354	248	896	
		1000 TONS	OCT 548	131	49	42	103	3	176	20	16	
		NOV	460	93	51	46	79	4	155	10	13	
281	IRON ORE	1000 EUR	OCT 108	36		54	9		2		6	
		NOV	117	21	6	83	6				1	
		1000 TONS	OCT 12	2		8	1				1	
		NOV	8	1		7						
282	IRON OR STEEL SCRAP AND WASTE	1000 EUR	OCT 5058	947	980		959	55	1573		544	
		NOV	3589	340	659	13	672	77	821		498	
		1000 TONS	OCT 89	14	16		10	1	34		6	
		NOV	59	6	13		11		22		7	
283	NON-FERROUS ORES, EX. URAN. THORIUM	1000 EUR	OCT 6270	448	210	398	2075	939	886	1305	9	
		NOV	3396	562	102	291	820	334	1036	291		
		1000 TONS	OCT 15	1	3	3	2		2	4		
		NOV	15		5	3			1	3		
284	NON-FERROUS METAL SCRAP	1000 EUR	OCT 9293	1785	4478	99	158	965	1703		105	
		NOV	7580	1854	3062	196	219	391	1774		84	
		TONS	OCT 14646	5999	4412	156	212	764	2054		249	
		NOV	11647	6163	1188	279	824	567	2627		199	
285	SILVER AND PLATINUM ORES, WASTE	1000 EUR	OCT 504		468				6		30	
		NOV	2500	3	1668				81		8	
286	ORES & CONC. OF URAN & THORIUM	1000 EUR	OCT 7148	1971	1431	196	886	507	967	88	1102	
			NOV	7580	2142	1644	298	1087	613	559	89	1148
291	CRUDE ANIMAL MATERIALS, NES.	1000 EUR	OCT 8019	1400	515	238	401	631	271		47	
		NOV	7944	1595	574	415	1282	631	166		47	
		TONS	OCT 29177	4622	2594	1275	14898	1528	982		87	
		NOV	24410	3863	2495	2692	9342	1707	1008		39	
292	CRUDE VEGETABLE MATERIALS, NES.	1000 EUR	OCT 18956	2774	1942	701	9028	954	670	11	2877	
		NOV	13986	1823	1489	1496	4297	1098	532	25	3227	

export
INTRA (EUR-9)

CST	Produits - Products	1975	EUR-9 ¹⁾	Deutschland	France	Italia	Nederland ²⁾	Belg.-Lux.	United Kingdom	Ireland	Danmark
717	MACH.P.TEXT.CUIR,MACH.A COUDRE	1000 EUR OCT NOV	61113 55846	32761 30018	5254 4177	7072 6723	2255 3160	3189 3577	9713 7273	224 219	645 699
718	MACH.P.AUTRES INDUST.SPECIAL.	1000 EUR OCT NOV	121148 110296	49744 44206	19149 17535	10241 8324	6752 6811	10845 10019	22144 20578	608 825	1665 1998
719	MACHINES ET APPAREILS, NDA.	1000 EUR OCT NOV	512348 454410	232266 195126	71429 62782	60809 59552	37178 33206	32188 31058	56766 52642	3100 2690	18614 16394
722	MACH.ELECT.ET APP.P.COUPURE	1000 EUR OCT NOV	121611 108834	56518 49806	23899 20811	6718 6322	10082 8674	12240 12162	9396 8756	1118 1022	1640 1281
723	FILS,CABLES,ISOLAT.ETC.P.ELEC.	1000 EUR OCT NOV	25193 23830	10295 9114	4071 3536	2017 2162	1649 1510	4001 4274	2782 2859	338 278	40 97
724	APP.P.TELEGR.TELEPHCN.TELEVIS.	1000 EUR OCT NOV	172889 173484	65643 62837	10921 10109	16322 20915	22802 25505	34986 33876	15082 14403	1710 1654	5423 4185
725	APPAREILS ELECTRODOMESTIQUES	1000 EUR OCT NOV	114239 111093	40946 37990	20349 16362	29962 37365	7872 6194	2943 2235	8669 6365	978 1273	4320 3309
726	APP.ELEC.MEDICALE ET RADIOLOG.	1000 EUR OCT NOV	17497 17998	5995 6851	1744 2046	1066 1207	4923 4819	1145 1145	1035 1248	537 357	432 325
729	MACH.ET APP.ELECTRIQUES,NDA.	1000 EUR OCT NOV	228509 214873	74823 67427	44296 41490	18907 17603	36920 39977	19670 17677	29625 26316	1110 1197	3158 3186
731	VEHICULES POUR VOIES FERREES	1000 EUR OCT NOV	14860 12184	7155 5345	3767 3622	642 250	451 695	2349 1432	293 500	88 268	115 72
732	VEHICULES AUTOMOBILES ROUTIERS	1000 EUR OCT NOV	875035 845287	268957 281656	233795 215688	101805 90682	29738 26622	170796 159992	67621 68674	1119 1037	1204 936
	TONNES		388894 375272	109254 115347	97593 87551	45428 40772	12439 12049	77559 71704	44932 46413	679 545	1011 890
733	VEHIC.ROUTIERS NON AUTOMOBILES	1000 EUR OCT NOV	40925 36414	13516 12670	4973 4156	4786 5260	3274 2183	6071 5416	6908 5739	307 241	1090 749
734	AERONEFS	1000 EUR OCT NOV	71978 71032	15318 34091	25469 5853	2939 2005	5203 3054	2864 2690	19254 23044	115 93	816 202
735	BATFAUX	1000 EUR OCT NOV	77291 114555	780 37808	39471 1077	580 2231	2668 47828	489 1081	18150 9390	109 92	15044 15048
812	APP.SANIT.HYG.CHAUFF.ECLAIR.	1000 EUR OCT NOV	45743 42238	15515 13117	6558 5089	7328 9530	3548 3488	8100 6889	2383 2352	940 757	1371 1216
821	MEUBL.SOMMIERS,LITERIE ET SIM.	1000 EUR OCT NOV	123610 122245	46282 41814	10317 8435	19396 29534	7204 6914	27874 24489	6051 5456	736 735	5750 4868
831	ART.VOYAGE,SACS A MAIN ET SIM.	1000 EUR OCT NOV	17338 15113	2766 2597	1838 1518	10809 9966	583 596	734 762	413 457	65 82	130 135
841	VETEMENTS	1000 EUR OCT NOV	348281 246671	67020 30363	66140 30363	112489 96401	20719 14377	51038 39617	21671 20569	7446 6435	1958 1331
842	FOURRURES,SF ART.CHAPELLERIE	1000 EUR OCT NOV	7572 5460	1177 1048	2136 1064	1495 1338	966 614	387 412	844 571	2 2	565 389
851	CHAUSSURES	1000 EUR OCT NOV	79456 64302	5654 3546	13458 8992	51969 45583	1364 989	2293 1573	3657 2782	799 638	262 199
861	APP.SCIFNT.,OPT.,MESURE,CONTR.	1000 EUR OCT NOV	138941 127315	53428 48114	16827 14699	18139 8894	26069 28470	6762 5773	21292 15766	3609 3487	2815 2112
862	FOURNITURES PHOTOCINEMA	1000 EUR OCT NOV	33210 39099	10428 10058	3485 9277	1301 2408	4426 4387	8948 7908	4485 4496	21 26	116 41
863	FILMS CINEMA,IMPRES.ET DEVEL.	1000 EUR OCT NOV	2584 2202	291 248	432 395	346 248	38 46	123 71	996 835	33 17	325 342
864	HORLOGERIE	1000 EUR OCT NOV	22362 19089	9598 8691	7243 5244	3246 2519	601 680	224 345	1165 1246	204 293	81 71
891	INSTR.MUSIQUE,PHONOS,DISQUES	1000 EUR OCT NOV	64088 60711	21937 20370	4971 4617	8242 8218	10852 9376	8346 8558	8429 8774	325 105	986 693
892	OUVRAGES IMPRIMES	1000 EUR OCT NOV	69676 59829	15873 15239	11255 9208	13255 9401	6494 5885	12591 11260	6867 6079	2060 1639	1281 1118
893	OUVR.ET ART.EN MAT.PLAST.,NDA.	1000 EUR OCT NOV	77027 70397	26677 24011	12749 11353	10853 11452	6676 5843	11282 9799	4105 4138	1554 1312	3131 2489
894	VOIT.ENFANT,ART.SPORT,JOUEES	1000 EUR OCT NOV	48024 39896	12388 10035	6453 5233	11420 9466	2485 2237	2616 2806	7947 7170	601 432	4114 2517
895	ARTICLES DE BUREAU	1000 EUR OCT NOV	10525 9723	4388 3844	2169 1737	1875 2138	612 499	310 338	886 874	154 141	131 141
896	OBJETS D'ART ET ANTIQUITES	1000 EUR OCT NOV	11692 12555	1283 2916	1446 2406	1403 467	320 320	539 350	5683 5758	120 257	220 81
897	BIJOUTERIE,JOAILLERIE,ORFÈVRE.	1000 EUR OCT NOV	23376 19899	7050 5593	2756 2423	11451 8944	218 170	559 1660	944 640	25 41	373 428
899	ARTICLES MANUFACTURES, NDA.	1000 EUR OCT NOV	28917 29121	9189 8493	5110 4658	3588 3297	3807 3753	1999 2048	2578 4790	762 629	1884 1453
911	COLIS POSTAUX NON CLASS.AILL.	1000 EUR OCT NOV	11004 10889					929 965	9 66	9688 9487	378 351
931	MARCH.FN RETOUR,TRANSACT.SPEC.	1000 EUR OCT NOV	63297 53812	57739 47413					2518 3045	2767 3139	273 213
941	ANIMAUX ZOO,CHIENS,CHATS,SIM.	1000 EUR OCT NOV	852 726	52 28	15 11	15 94	264 237	101 85	244 146	132 105	29 20
951	ARMURERIE ET MUNITIONS GUERRE	1000 EUR OCT NOV	7168 9628	243 530	71 74	2406 3359	2075 1927		2372 3708		1 30
961	MONNAIES NON EN CIRCUL.SF D'OR	1000 EUR OCT NOV	31 119	29 45				69	1 4		
971	OR	1000 EUR OCT NOV	12004 10419	2547 2580	4463 4997	21 24		4953 2683		10 105	

¹⁾ A l'exclusion du commerce des Pays-Bas avec l'Union Economique Belgo-Luxembourgeoise.

²⁾ Excluding the trade of the Netherlands with the Belgium Luxembourg Economic Union.

export
EXTRA (EUR-9)

CST	Products - Products	1976	EUR-9	Deutschland	France	Italia	Nederland	Belg.-Lux.	United Kingdom	Ireland	Denmark
717	TEXT.- & LEATH. MACH. . SEWG. MACH.	1000 EUR	OCT 174638 NOV 162786	82853 79363	17740 18139	33504 25457	3482 3072	8829 7122	26599 28222	214 258	1417 1153
718	MACH. F. OTHER SPECIAL INDUST.	1000 EUR	OCT 312114 NOV 302151	137382 121559	49214 54589	27886 30420	8136 7209	16392 14817	60284 60836	318 249	12502 12472
719	MACHINERY, NES.	1000 EUR	OCT 961963 NOV 892905	403483 385086	175180 145197	132691 129411	34667 38424	21501 22187	160476 141263	805 787	33160 30150
722	ELECTR. MACH. & APP. FOR CIRCUITS	1000 EUR	OCT 227009 NOV 230852	82758 91473	51261 45029	21424 27079	7162 5901	8709 11861	46285 42336	720 646	8690 6527
723	ELECTR. WIRE, CABLE, INSULAT. ETC.	1000 EUR	OCT 66259 NOV 50605	16541 15581	15421 9354	7213 7520	4990 2251	1683 1401	19591 13520	124 88	696 890
724	APP. F. TELEGR., TELEPH., TELEVIS.	1000 EUR	OCT 200417 NOV 200652	74340 73541	29112 37350	16388 13655	23048 24032	11493 11232	39527 33618	448 179	6061 7045
725	DOMESTIC ELECTRICAL EQUIPMENT	1000 EUR	OCT 70220 NOV 73436	28641 25885	6061 6972	13773 18240	7378 8715	581 658	8153 8407	18 85	5615 4504
726	ELECTRO-MEDIC. & RADIOLOG. APP.	1000 EUR	OCT 31171 NOV 30323	13077 9571	2980 3954	1810 952	5576 6206	1014 1519	5381 6354	351 359	982 1410
729	ELECTR. MACHINERY & APP., NES.	1000 EUR	OCT 275110 NOV 240940	131105 106510	38824 30579	18669 20389	27383 24372	4121 3506	48589 47057	1017 1666	7402 6461
731	RAILWAY VEHICLES	1000 EUR	OCT 53375 NOV 50984	10544 8012	32249 33713	3177 3240	324 37	1745 1475	4661 4203	646 235	29 67
732	ROAD MOTOR VEHICLES	1000 EUR	OCT 1142488 NOV 1041748	586627 535566	197186 171199	139257 130728	8770 8901	37288 37514	181195 153141	12 27	4263 4236
		TONS	OCT 442195 NOV 393170	178753 174753	71702 66526	58112 53892	4161 4716	15388 15372	92924 75833	10 9	2046 2108
733	ROAD VEHICLES, EXCL. MOTOR VEH.	1000 EUR	OCT 42552 NOV 43368	15660 15660	1478 1478	4293 4293	1129 1129	567 567	8165 7068	79 95	1280 1564
734	AIRCRAFT	1000 EUR	OCT 110051 NOV 97803	3860 4278	22667 37430	19792 10173	16205 13493	9839 177	37216 31863	191 77	281 312
745	SHIPS AND BOATS	1000 EUR	OCT 232347 NOV 185036	50252 74697	32010 32010	7542 3066	31108 45316	178 145	29933 13870	574 578	59471 15354
812	SANITARY, HEATING, LIGHTING APP.	1000 EUR	OCT 31117 NOV 27450	9474 8991	5604 3937	6053 5129	2003 1924	594 357	6017 5669	3 4	1369 1439
821	FURNIT., MATTR., BEDDING, ART. CSTM.	1000 EUR	OCT 62452 NOV 57423	19760 17797	7219 7983	12901 12320	1589 1288	1628 1369	11383 8842	13 26	7959 7795
831	TRAVEL GOODS, HANDBAGS & SIM.	1000 EUR	OCT 12983 NOV 11506	3131 2871	2192 1976	5948 5162	204 156	87 54	678 541	4 6	739 733
841	CLOTHING	1000 EUR	OCT 150818 NOV 115302	32447 21494	34457 23701	36801 32293	4840 4032	3170 2526	26792 22543	382 438	11929 8275
842	FUR CLOTHING, EXCL. HEADGEAR	1000 EUR	OCT 5133 NOV 3223	1664 1693	1075 694	153 97	115 66	109 32	1279 511	1 1	938 761
844	FOOTWEAR	1000 EUR	OCT 61672 NOV 55477	4814 3691	11787 10385	37656 34227	205 86	108 88	5208 4955	729 744	1165 1301
844	SCIENT., OPT., MEASG., CONTR. APP.	1000 EUR	OCT 168064 NOV 147153	74074 67566	20573 20213	11278 9672	14226 12281	4457 1775	36875 30319	1353 1588	4228 3459
847	PHOTOGR. & CINEMATOGR. SUPPLIES	1000 EUR	OCT 40048 NOV 37459	11242 9926	1186 2388	1028 2007	3188 4233	12158 8134	11076 10603	25 31	145 137
848	DEVELOPED CINEMATOGRAPHIC FILM	1000 EUR	OCT 3818 NOV 3032	380 316	747 690	645 455	5 18	41 22	1859 1425	1 2	140 104
854	WATCHES AND CLOCKS	1000 EUR	OCT 28486 NOV 24617	13284 11177	7861 6662	2147 1645	328 279	348 314	4356 4390	40 10	122 140
891	MUSICAL INSTR., PHONOS, RECORDS	1000 EUR	OCT 49859 NOV 49920	19964 19772	3897 4176	3688 3137	5852 5635	1861 1736	13739 14372	59 49	799 1043
892	PRINTED MATTER	1000 EUR	OCT 82999 NOV 88616	25257 21854	17136 13395	21355 4084	3508 2665	2627 2692	26922 22780	295 331	2189 1533
893	ART. OF ARTIF. PLASTIC MAT. NES.	1000 EUR	OCT 41965 NOV 38254	14649 12893	6061 5315	5966 6863	1728 1786	1785 974	5232 4634	42 56	6502 5733
894	FRAMBULAT., SPORTG. GOODS, TOYS	1000 EUR	OCT 45058 NOV 34913	11028 8231	7003 5478	6877 6006	660 452	2840 1872	12785 8939	69 68	3796 3867
895	OFFICE & STATIONERY SUPPS. NES.	1000 EUR	OCT 13212 NOV 11337	5016 4882	3392 2577	1275 959	332 242	84 92	2561 1961	100 176	452 448
896	WORKS OF ART AND ANTIQUES	1000 EUR	OCT 23294 NOV 22502	2241 1624	4885 3630	709 372	608 106	116 169	16310 16079	86 27	339 195
897	JEWELLERY, GOLD/SILV. SMIS. WARES	1000 EUR	OCT 46355 NOV 46416	11034 10531	7392 4885	22936 24541	341 115	702 416	3865 5050	7 9	978 869
899	MANUFACTURED ARTICLES, NES.	1000 EUR	OCT 36894 NOV 31423	8797 8374	8070 10020	3894 3595	1715 1546	1180 516	10710 10244	217 182	2311 2446
911	POSTGOODS, NOT ELSEW. CLASSIF.	1000 EUR	OCT 35217 NOV 27472				1199 1008	8 13	32426 35753	884 716	
931	RETURNED GOODS, SPEC. TRANSACT.	1000 EUR	OCT 72331 NOV 68378	47859 43187			1734 1359	764 507	17409 14335	2876 8035	1689 955
941	ZOO ANIM., DOGS, CATS, & THE LIKE	1000 EUR	OCT 907 NOV 670	223 158	19 19	176 92	192 155	63 93	136 78	33 47	63 47
961	FIREARMS OF WARE & AMMUNITION	1000 EUR	OCT 27302 NOV 22910	974 922	21 23	7712 8187	707 972		17215 11680		673 1126
961	COIN, FX, GOLD, N. BEING LEG. TEND.	1000 EUR	OCT 134 NOV 978	77 963	6 6		7 13		44		
971	GOLD	1000 EUR	OCT 26584 NOV 26640	8465 6792	14468 18298	143 108		3507 1442		1	

**ÉVOLUTION DU COMMERCE
des principaux pays tiers**

TAB. 9

valeurs en Mio \$

Période Period	Grèce Greece		Turquie Turkey		Norvège Norway		Suède Sweden		Finlande Finland		
	Monde	EUR-9	World	EUR-9	Monde	EUR-9	World	EUR-9	Monde	EUR-9	
import											
1974	II	1 217,3	530,4	920,9	414,9	2 179,9	852,9	3 969,3	2 131,1	1 679,1	616,1
	III	962,2	444,6	858,4	396,8	1 907,9	872,3	4 170,3	2 270,3	1 819,4	671,3
	IV	1 268,1	453,0	1 226,8	520,7	2 371,4	953,0	4 554,2	2 376,5	1 851,8	677,0
1975	I	1 289,6	558,6	1 154,5	550,1	2 310,2	1 032,2	4 857,6	2 613,5	2 104,3	775,0
	II	1 388,2	601,8	1 229,2	583,4	2 920,7	1 291,1	4 806,6	2 625,1	1 886,8	679,1
	III	1 192,4	519,4	1 107,9	567,3	2 036,3	906,7	4 030,8	2 075,6	1 768,7	683,5
	IV			1 152,5	557,6	2 419,9	1 005,8	4 357,7	2 178,7		
1974	M	456,5	192,7	319,0	134,6	814,7	314,0	1 459,5	768,6	616,3	242,8
	J	454,2	178,0	289,5	148,2	679,7	278,3	1 134,4	610,0	497,8	166,8
	J	334,7	155,9	247,7	110,1	606,8	287,1	1 324,0	691,3	584,8	197,6
	A	308,2	143,5	299,4	137,4	642,0	283,6	1 452,5	797,4	600,2	215,9
	S	319,3	145,2	311,3	149,3	659,1	301,6	1 393,8	781,6	634,4	257,8
	O	433,0	169,7	297,5	133,0	868,2	333,3	1 611,6	837,1	630,3	231,9
	N	372,7	139,7	398,6	172,9	751,5	302,5	1 585,6	815,9	616,2	222,6
	D	462,4	143,6	530,7	214,8	751,7	317,2	1 357,0	723,5	605,3	222,5
1975	J	402,3	185,7	341,6	176,1	727,7	326,2	1 950,0	1 023,5	775,1	294,5
	F	411,8	181,6	360,7	181,3	765,2	316,6	1 473,9	797,2	732,0	253,3
	M	475,5	191,3	452,2	192,7	817,3	389,4	1 433,7	792,8	597,2	227,2
	A	475,0	205,9	390,1	191,7	1 093,5	416,9	1 790,3	962,6	643,9	237,3
	M	449,3	191,6	311,7	153,4	918,4	431,0	1 547,5	863,7	663,3	240,6
	J	463,9	204,3	527,4	238,3	908,8	443,2	1 468,8	798,8	579,6	201,2
	J	393,9	167,7	412,2	201,1	660,6	319,2	1 473,3	766,3	619,1	236,5
	A	336,5	165,6	341,8	188,9	608,4	280,7	1 151,1	606,8	570,5	232,9
	S	462,0	186,1	353,9	177,3	767,3	306,8	1 406,4	702,5	579,1	214,1
	O	479,9	214,9	321,4	156,5	845,4	356,2	1 553,5	779,8	631,4	219,5
	N	437,0	170,1	466,1	221,3	793,9	321,9	1 376,3	684,1	578,0	222,4
	D			365,0	179,8	780,6	327,7	1 427,9	714,8		
export											
1974	II	552,9	275,6	367,5	174,3	1 571,5	683,3	4 101,7	1 970,8	1 402,4	613,6
	III	446,3	232,3	266,1	138,0	1 469,8	690,8	3 941,5	1 945,5	1 345,1	634,3
	IV	623,6	290,6	384,0	147,9	1 760,2	866,6	4 456,5	1 992,5	1 544,5	582,9
1975	I	514,6	240,2	355,2	131,1	1 618,1	742,8	4 550,9	2 076,6	1 452,5	540,1
	II	502,6	255,4	283,7	119,5	1 715,7	871,8	4 672,2	2 009,8	1 325,8	448,4
	III	557,7	301,5	354,5	155,5	1 441,1	738,2	3 730,1	1 704,2	1 195,7	441,7
	IV			408,9	209,4	2 025,2	978,6	4 460,7	1 990,3		
1974	M	190,8	83,5	127,6	64,3	587,2	252,7	1 375,0	658,3	501,1	222,6
	J	197,4	110,2	99,3	48,7	469,0	221,9	1 298,5	630,0	426,8	185,2
	J	143,2	79,5	70,8	37,7	499,0	262,8	1 260,3	614,3	485,4	213,6
	A	163,2	85,3	86,4	50,2	472,9	215,1	1 320,9	586,0	413,1	212,4
	S	139,9	67,5	108,9	50,1	497,9	212,9	1 360,3	745,2	446,6	208,3
	O	172,1	89,2	98,5	54,4	646,1	315,2	1 643,1	731,5	588,6	206,4
	N	212,6	108,5	123,3	54,1	553,7	267,6	1 383,2	633,5	484,9	193,0
	D	238,9	92,9	162,2	66,4	560,4	283,8	1 430,2	627,5	471,0	183,5
1975	J	201,0	100,1	112,5	46,3	540,0	251,6	1 514,8	704,9	560,2	218,1
	F	153,2	59,2	124,2	41,2	625,3	275,8	1 553,8	695,4	443,1	161,8
	M	160,4	80,9	118,5	43,6	452,8	215,4	1 482,3	676,3	449,2	160,2
	A	163,5	68,0	101,7	39,4	631,6	328,6	1 696,1	710,5	487,5	166,2
	M	139,3	70,7	77,6	32,5	482,9	244,6	1 481,6	626,6	448,4	162,9
	J	199,8	116,7	104,4	47,6	601,2	298,6	1 494,6	672,7	389,9	119,3
	J	202,0	113,2	99,9	42,8	480,0	231,7	1 348,9	617,8	450,1	151,2
	A	175,9	93,1	120,1	45,4	433,4	215,9	988,7	453,8	302,3	118,8
	S	179,8	95,2	134,5	67,3	527,7	290,6	1 392,5	632,6	443,3	171,7
	O	171,3	88,2	105,6	59,4	675,6	340,7	1 461,0	61,2	474,7	170,7
	N	189,9	107,8	133,4	68,7	671,5	331,4	1 417,7	663,1	432,5	156,4
	D			169,9	81,3	678,1	306,5	1 582,0	676,0		

TAB. 9

**TRENDS IN TRADE
of the main non-EC countries**

value in Mio \$

Période Period	Suisse Switzerland		Autriche Austria		Portugal		Espagne Spain		Yougoslavie Yugoslavia		
	World	EUR-9	Monde	EUR-9	World	EUR-9	Monde	EUR-9	World	EUR-9	
import											
1974	II	3 741,8	2 515,5	1 971,3	1 233,5	987,8	429,8	4 222,5	1 456,6	2 080,6	784,0
	III	3 546,6	2 387,7	2 013,0	1 242,8	1 006,6	391,9	3 882,4	1 378,2	2 190,5	883,4
	IV	3 777,8	2 493,1	2 153,8	1 278,4	1 905,9	803,0	4 152,0	1 461,4	2 046,3	879,9
1975	I	3 630,0	2 344,9	2 428,2	1 513,2	891,4	388,7	4 152,9	1 460,4	1 840,1	818,9
	II	3 469,7	2 294,0	2 422,3	1 517,5	1 076,1	437,5	4 533,4	1 488,6	2 084,8	838,3
	III	3 014,8	2 034,9	2 160,0	1 355,5	858,2	337,6	3 621,0	1 282,8	1 840,4	
	IV										
1974	M	1 322,8	901,2	736,1	467,0	363,9	158,4	1 418,1	531,4	650,9	244,1
	J	1 190,0	785,6	548,6	329,7	327,6	139,6	1 426,1	465,5	752,3	287,7
	J	1 308,9	914,9	640,6	407,5	333,5	135,0	1 453,1	513,2	813,0	316,4
	A	1 066,2	692,7	635,3	391,9	341,2	118,2	1 173,8	409,5	723,7	300,5
	S	1 171,5	780,1	737,1	443,4	331,9	138,7	1 255,5	455,5	653,8	266,5
	O	1 347,6	911,2	791,4	481,1	488,9	189,9	1 339,0	480,0	731,1	300,1
	N	1 222,4	796,2	714,3	428,4	424,9	207,2	1 439,3	506,8	620,7	290,4
	D	1 207,8	785,7	648,1	368,9	992,1	405,9	1 373,7	474,6	694,5	289,4
1975	J	1 225,8	768,3	770,4	459,2	363,9	144,7	1 328,0	485,0	676,2	287,0
	F	1 212,2	792,0	811,8	511,0	301,0	132,9	1 406,8	509,6	576,8	266,9
	M	1 192,0	784,6	846,0	543,0	226,5	111,1	1 418,1	465,8	587,1	265,0
	A	1 266,8	810,0	837,5	525,0	286,3	140,3	1 614,2	550,1	733,4	289,5
	M	1 069,3	714,6	745,7	466,3	469,7	179,1	1 488,6	467,0	676,6	256,7
	J	1 133,6	769,4	839,1	526,2	320,1	118,1	1 430,6	471,5	674,8	292,1
	J	1 092,8	757,7	760,4	491,4	190,6	91,7	1 273,7	515,6	655,9	256,5
	A	862,3	564,6	645,2	394,6	393,5	153,9	1 216,0	417,4	598,1	223,1
	S	1 059,7	712,6	754,4	469,5	274,1	92,0	1 131,3	349,8	546,0	
	O	1 149,2	778,8	828,8	525,5			1 429,6	443,8	560,6	
	N	966,6	642,5	760,2	475,0			1 326,0	485,3	546,2	
	D										
export											
1974	II	3 056,3	1 413,8	1 578,7	730,0	523,6	255,5	1 745,1	815,6	1 058,9	314,1
	III	2 847,9	1 225,1	1 598,8	679,6	478,8	234,2	1 560,0	686,4	1 033,5	268,4
	IV	3 381,4	1 373,8	1 781,5	728,5	864,8	419,6	2 227,9	1 057,7	1 004,5	225,4
1975	I	3 163,9	1 405,5	1 882,6	823,2	496,4	237,9	1 993,8	963,6	995,7	236,8
	II	3 355,7	1 480,7	1 928,1	840,2	469,2	240,7	1 960,6	889,2	988,8	220,5
	III	2 951,9	1 259,3	1 760,0	797,2	438,4	223,5	1 553,0	591,5	935,5	
	IV										
1974	M	1 108,0	507,2	579,1	269,2	201,5	107,6	612,4	276,6	337,8	108,0
	J	964,8	444,3	444,8	199,3	154,4	71,8	547,3	261,0	362,7	88,3
	J	1 064,8	477,5	508,7	225,3	174,9	89,7	468,6	223,0	439,1	120,4
	A	812,8	318,5	492,9	196,1	150,4	69,3	494,1	205,6	283,7	67,3
	S	970,3	429,1	597,2	258,7	153,5	75,2	597,3	257,8	310,7	80,7
	O	1 138,8	492,8	639,1	274,5	246,5	125,1	772,9	363,4	311,2	80,9
	N	1 150,7	466,1	608,9	251,2	229,0	117,8	736,1	354,9	300,3	67,4
	D	1 091,9	414,9	533,5	202,8	389,3	176,7	718,9	339,4	393,0	77,1
1975	J	1 000,6	466,6	555,1	253,4	174,4	83,3	733,5	341,8	410,1	91,1
	F	1 084,2	469,3	657,9	284,1	169,0	80,7	697,8	354,6	275,2	66,3
	M	1 079,1	469,6	669,6	285,7	153,0	73,9	562,5	267,2	310,4	79,4
	A	1 130,9	506,3	669,0	280,8	151,8	73,5	639,4	323,9	314,0	80,2
	M	1 046,1	450,0	601,7	261,9	163,7	80,0	690,2	294,2	345,5	69,3
	J	1 178,7	524,4	657,4	297,5	180,7	87,2	631,0	271,1	329,3	71,0
	J	1 100,7	469,7	634,0	287,5	164,6	86,5	624,7	242,4	332,0	77,8
	A	808,9	329,7	483,1	208,0	140,6	67,9	368,8	145,5	294,0	52,3
	S	1 042,3	459,9	642,9	301,7	133,2	69,1	559,5	203,6	292,0	
	O	1 186,3	527,6	665,4	320,5			747,2	324,9	348,3	
	N	1 134,6	486,9	616,5	279,6			694,1	288,0	311,0	
	D										

ÉVOLUTION DU COMMERCE
des principaux pays tiers

TAB. 9

valeurs en Mio \$

Période Period	Pologne Poland		Tchécoslovaquie Czechoslovakia		Rép. d'Afrique du Sud Rep. of South Africa		États-Unis United States		Canada		
	Monde	EUR-9	World	EUR-9	Monde	EUR-9	World	EUR-9	Monde	EUR-9	
import											
1974	II	2 359,3	709,6	1 569,7	231,3	1 811,6	905,7	25 826,5	5 110,0	8 308,8	812,2
	III	2 424,4	772,1	1 447,6	217,2	1 929,6	929,3	26 610,6	4 755,7	7 965,6	841,1
	IV	2 830,6	835,6	1 763,6	324,5	1 987,9	979,6	27 358,3	5 023,0	8 940,8	838,8
1975	I	2 661,0	734,3	1 699,2	245,4	2 033,4	1 067,3	24 600,9	4 664,0	8 262,2	831,2
	II	3 368,7	955,0	2 150,8	290,0			23 065,4	3 981,2	9 024,8	859,6
	III	3 064,0	840,5							7 850,9	760,4
	IV										
1974	M	804,4	252,0	516,9	77,8	641,6	310,1	8 899,2	1 696,8	3 032,3	283,5
	J	901,0	268,5	673,3	105,3	628,1	316,7	8 556,5	1 681,3	2 786,7	276,8
	J	739,5	252,7	379,7	48,5	666,1	321,4	9 003,1	1 612,4	2 766,6	306,6
	A	807,0	246,3	291,8	53,1	656,5	301,6	9 166,4	1 696,1	2 562,8	276,6
	S	877,9	273,1	776,1	115,6	607,0	306,3	8 441,1	1 447,2	2 636,2	257,9
	O	773,5	250,8	414,9	61,9	698,5	339,2	9 186,0	1 699,1	3 121,4	279,6
	N	751,9	214,1	523,6	86,3	676,3	327,5	8 975,5	1 671,9	3 045,5	270,0
	D	1 305,2	370,7	925,1	176,3	613,1	312,9	9 196,8	1 652,0	2 773,9	289,2
1975	J	555,2	149,8	332,1	31,4	707,5	362,2	9 860,2	1 829,7	2 827,9	292,2
	F	931,8	259,7	575,7	84,4	655,3	343,8	7 197,0	1 309,6	2 605,6	259,8
	M	1 174,0	324,8	791,4	129,6	670,6	361,3	7 543,7	1 524,7	2 828,7	279,2
	A	1 072,1	284,7	584,9	65,8	699,6	339,3	8 257,4	1 341,7	2 836,0	246,0
	M	1 076,2	317,0	702,8	82,7	699,4	364,0	7 446,0	1 288,9	3 015,5	317,6
	J	1 220,4	353,3	863,1	141,5			7 362,0	1 350,6	3 173,3	296,0
	J	970,1	258,4	567,3	60,3			7 976,3	1 403,1	2 625,1	285,3
	A	1 044,7	314,1	587,9	69,5			7 560,6	1 252,7	2 476,7	249,1
	S	1 049,2	268,0							2 749,2	226,0
	O	1 016,1	263,7							3 024,6	274,7
	N	1 105,8	299,7								
	D										
export											
1974	II	1 805,1	395,9	1 521,1	231,5	1 185,9	619,3	25 290,5	5 806,8	8 494,1	1 028,0
	III	1 783,6	407,6	1 343,5	190,5	1 363,3	658,8	23 367,4	5 007,6	8 113,3	997,6
	IV	2 314,2	471,3	1 766,4	290,8	1 363,1	677,9	27 135,1	5 908,6	8 782,9	1 164,8
1975	I	2 428,1	489,4	1 706,1	224,1	1 467,4	679,2	27 214,8	6 424,1	7 574,8	1 027,2
	II	2 609,1	457,2	2 120,3	273,9			26 718,1	5 347,8	8 432,4	1 098,9
	III	2 547,9	464,2					25 170,4	5 071,8	7 344,8	891,8
	IV										
1974	M	586,3	123,7	483,3	76,1	391,8	189,2	8 488,1	1 950,1	3 172,9	416,4
	J	720,7	170,4	637,1	92,8	380,9	203,2	8 384,4	1 921,4	2 762,5	338,7
	J	462,9	109,9	397,8	60,3	469,7	228,2	7 695,7	1 728,2	2 817,4	384,8
	A	564,4	123,0	302,2	44,6	462,7	224,0	7 998,9	1 723,3	2 593,5	317,0
	S	756,3	174,7	643,5	85,6	430,9	206,6	7 672,8	1 556,1	2 702,4	295,8
	O	597,2	152,0	394,9	68,6	466,7	212,2	8 994,1	1 917,1	3 080,5	479,8
	N	608,7	119,7	550,4	102,2	453,2	235,4	9 397,5	2 185,4	2 991,6	307,3
	D	1 108,3	199,6	821,1	120,0	448,2	230,3	8 743,5	1 806,1	2 710,8	377,7
1975	J	573,5	118,3	318,1	44,9	524,0	273,9	9 202,8	2 170,3	2 697,7	382,2
	F	783,8	161,3	539,9	64,8	442,5	220,5	8 545,5	2 034,1	2 442,9	337,0
	M	1 070,8	209,8	848,1	114,4	500,9	184,8	9 466,5	2 219,7	2 434,2	308,0
	A	728,8	126,8	520,8	64,7	500,8	208,8	9 074,4	1 898,0	2 568,3	302,5
	M	774,9	146,2	624,3	78,9	464,8	202,4	8 952,8	1 833,0	2 894,2	362,8
	J	1 105,4	184,2	975,2	130,3			8 690,9	1 616,8	2 969,9	433,6
	J	698,3	143,3	523,3	61,8			8 265,4	1 664,6	2 445,1	347,5
	A	800,7	131,9	521,9	61,8			8 480,6	1 723,9	2 159,1	231,3
	S	1 048,9	189,0					8 424,4	1 683,4	2 640,6	313,0
	O	774,8	137,2							2 888,7	236,9
	N	868,9	161,6								
	D										

TAB. 9

TRENDS IN TRADE
of the main non-EC countries

value in Mio \$

Période Period	Israël Israel		Inde India		Japon Japan		Hong Kong		Australie Australia		
	World	EUR-9	Monde	EUR-9	World	EUR-9	Monde	EUR-9	World	EUR-9	
import											
1974	II	1 098,8	591,7	1 242,6	250,7	16 776,2	1 125,5	1 922,4	247,5	2 731,5	711,3
	III	1 053,4	495,0	1 183,8		15 472,4	1 019,2	1 713,5	277,2	3 250,0	940,0
	IV	1 130,7	485,5	1 339,6		15 865,4	930,5	1 488,9	209,1	2 873,0	805,8
1975	I	1 035,4	476,4	1 731,9		14 454,0	848,2	1 476,7	217,4	2 488,7	781,5
	II	1 016,0	529,3	1 219,5		14 310,3	847,6	1 589,0	216,9	2 477,1	746,7
	III	946,0		1 486,0		14 108,8	828,5	1 751,8	214,6		
	IV										
1974	M	369,1	210,7	386,3	56,5	5 941,3	397,4	680,8	104,1	1 044,1	271,4
	J	392,1	195,8	435,3	101,0	5 506,8	396,0	621,0	62,5	860,7	240,4
	J	384,6	208,6	449,2		5 603,9	398,8	603,4	115,9	1 062,8	312,0
	A	325,1	133,1	334,3		5 148,7	330,5	583,1	83,0	1 124,6	325,4
	S	343,7	153,3	401,2		4 719,8	289,9	527,0	78,3	1 062,6	302,6
	O	377,7	182,0	385,7		5 371,0	312,1	482,6	71,3	1 041,9	267,4
	N	342,3	138,8	410,5		5 121,0	300,4	506,4	68,7	946,3	247,1
	D	410,7	164,7	526,9		5 373,4	318,0	499,9	69,1	884,8	291,3
1975	J	382,2	178,5	594,1		4 908,9	272,4	512,0	74,1	945,3	303,4
	F	342,9	162,1	394,5		4 510,5	274,9	461,5	70,5	800,9	266,6
	M	310,4	135,9	613,9		5 034,6	300,9	503,2	72,8	742,5	211,5
	A	363,7	194,4	384,7		4 711,8	292,3	513,3	72,7	879,9	250,8
	M	315,1	154,6	367,7		5 084,0	268,7	543,8	80,3	867,3	272,9
	J	337,2	180,3	465,7		4 514,5	286,6	531,9	63,9	729,9	223,0
	J	332,9	154,0	497,2		4 962,8	312,7	568,6	64,6	904,7	297,7
	A	290,5	118,6	475,4		4 469,3	269,5	564,0	74,0		
	S	322,6	:	513,4		4 676,7	246,3	619,2	75,9		
	O	377,7	180,1			5 140,1	282,5	641,7	73,7		
	N										
	D										
export											
1974	II	463,2	183,2	820,8	196,4	13 741,2	1 516,3	1 591,9	372,8	2 719,9	444,3
	III	401,8	141,9	1 081,3		14 972,8	1 715,9	1 590,5	335,8	2 970,7	456,3
	IV	494,0	180,8	1 026,1		16 540,7	1 655,9	1 333,4	338,5	2 851,1	416,6
1975	I	524,1	212,3	1 159,4		13 212,6	1 410,9	1 284,5	347,1	2 928,3	462,7
	II	483,3	215,3	974,4		13 687,7	1 429,8	1 407,4	361,6	:	:
	III	399,3				13 717,1	1 330,0	1 638,5	363,3		
	IV										
1974	M	169,2	62,1	274,3	65,3	4 625,3	534,8	567,8	135,8	1 062,5	170,1
	J	143,9	56,5	322,7	76,4	4 853,2	506,3	527,2	123,0	891,7	161,0
	J	141,9	48,3	392,1		5 182,0	538,1	529,4	117,3	972,8	156,7
	A	130,7	51,5	380,6		5 028,9	553,9	553,7	122,7	968,2	147,7
	S	129,2	42,1	307,9		4 761,9	623,9	507,4	95,8	1 029,7	151,9
	O	149,3	54,3	288,1		5 470,6	547,5	421,9	93,8	931,8	113,7
	N	149,0	55,6	468,5		5 099,0	486,6	467,5	117,6	965,3	171,6
	D	195,7	70,9	393,9		5 971,1	621,8	444,0	127,1	954,0	131,3
1975	J	167,5	78,4	329,6		3 686,5	370,8	457,5	120,3	1 002,9	157,3
	F	173,6	65,2	400,2		4 444,1	491,6	376,6	102,1	999,0	172,1
	M	183,1	68,6	430,5		5 082,0	548,5	450,4	124,7	926,4	133,3
	A	183,3	109,2	308,5		4 831,6	574,4	452,6	121,4	1 041,2	162,6
	M	147,2	56,1	311,7		4 393,1	436,8	465,3	116,6	1 077,4	170,3
	J	152,8	50,0	353,4		4 463,0	418,6	489,5	123,6	1 037,8	165,3
	J	149,0	47,6	344,1		4 802,9	467,9	526,7	125,2	:	:
	A	114,9	38,2	:		4 385,1	427,7	532,7	110,1		
	S	135,4	:	307,1		4 529,1	434,4	579,0	128,0		
	O	167,0	63,7			4 873,8	537,5	531,5	116,1		
	N										
	D										

TAUX DE CONVERSION :

États membres de la CE¹⁾
et États-Unis

EXCHANGE RATES:

Member States of the EC¹⁾
and the United States

Période Period	Deutschland (BR)	France	Italia	Nederland	Belg.-Lux.	United Kingdom Ireland	Danmark	United States
	1000 DM = ... Eur	1000 Ffr = ... Eur	1000 Lit = ... Eur	1000 Fl = ... Eur	1000 Fb/Flux. = ... Eur	1000 £ = ... Eur	1000 Dkr = ... Eur	1000 \$ = ... Eur
1958	238,095	2,38095	1,600	263,158	20,044	2 800,000	144,778	1 000,000
1959	↓	2,02550	↓	↓	20,016	↓	↓	↓
1960	247,827	202,550	↓	274,092	20,000	↓	↓	↓
1961	250,000	↓	↓	276,243	↓	↓	↓	↓
1962	↓	↓	↓	↓	↓	↓	↓	↓
1963	↓	↓	↓	↓	↓	↓	↓	↓
1964	↓	↓	↓	↓	↓	↓	↓	↓
1965	↓	↓	↓	↓	↓	↓	↓	↓
1966	↓	↓	↓	↓	↓	↓	↓	↓
1967	↓	↓	↓	↓	↓	2 744,855	143,395	↓
1968	↓	↓	↓	↓	↓	2 400,000	133,333	↓
1969	253,902	193,230	↓	↓	↓	↓	↓	↓
1970	273,224	180,044	↓	↓	↓	↓	↓	↓
1971	273,587	↓	1,584	283,864	20,552	2 288,330	133,612	997,427
1972	285,819	↓	1,372	287,844	↓	1 956,947	131,956	921,056
1973	300,471	↓	1,230	298,056	↓	1 872,659	↓	800,000
1974	310,580	166,389	1,159	298,056	↓	1 675,042	↓	800,000
1975	310,580	176,056	↓	↓	↓	↓	↓	757,576
1973	310,580	180,044	1,255	283,864	20,552	1 851,852	131,956	729,927
J	↓	↓	1,318	↓	↓	1 872,659	↓	757,576
A	↓	↓	1,340	290,315	↓	1 834,862	↓	757,576
S	↓	↓	1,325	298,056	↓	1 821,494	↓	751,880
O	↓	↓	1,344	↓	↓	1 897,533	↓	793,651
N	↓	↓	1,362	↓	↓	1 919,386	↓	826,446
D	↓	↓	↓	↓	↓	↓	↓	↓
1974	310,580	174,825	1,359	298,056	20,552	1 953,125	131,956	877,193
J	↓	170,068	1,289	↓	↓	1 919,386	↓	847,458
F	↓	169,779	1,285	↓	↓	1 915,709	↓	819,672
M	↓	163,399	1,253	↓	↓	1 901,141	↓	793,651
A	↓	158,730	1,221	↓	↓	1 862,197	↓	775,194
M	↓	159,744	1,206	↓	↓	1 872,659	↓	787,402
J	↓	↓	↓	↓	↓	↓	↓	↓
J	↓	164,204	1,217	↓	↓	1 872,659	↓	781,250
A	↓	167,224	1,220	↓	↓	1 876,173	↓	800,000
S	↓	169,492	1,230	↓	↓	1 886,792	↓	813,008
O	↓	168,067	1,192	↓	↓	1 855,288	↓	793,651
N	↓	165,837	1,164	↓	↓	1 808,318	↓	775,194
D	↓	167,224	1,153	↓	↓	1 773,050	↓	763,359
1975	310,580	167,785	1,135	298,056	20,552	1 730,104	131,956	735,294
J	↓	168,067	1,129	↓	↓	1 724,138	↓	719,424
F	↓	169,205	1,126	↓	↓	1 718,213	↓	709,220
M	↓	173,010	1,148	↓	↓	1 721,170	↓	724,638
A	↓	177,936	1,148	↓	↓	1 672,241	↓	719,424
M	↓	179,533	1,160	↓	↓	1 647,446	↓	719,424
J	↓	↓	↓	↓	↓	↓	↓	↓
J	↓	179,856	1,168	↓	↓	1 655,629	↓	757,576
A	↓	180,044	1,181	↓	↓	1 669,449	↓	787,402
S	↓	↓	1,188	↓	↓	1 667,852	↓	806,452
O	↓	↓	1,175	↓	↓	1 639,344	↓	800,000
N	↓	↓	1,175	↓	↓	1 636,661	↓	800,000
D	↓	↓	1,183	↓	↓	1 633,987	↓	806,452
1973	293,574	180,044	1,397	283,864	20,552	2 024,291	131,956	819,672
J - J	↓	↓	1,385	283,864	↓	2 004,008	↓	806,452
J - A	295,639	↓	1,381	284,558	↓	1 984,127	↓	800,000
J - S	297,210	↓	1,374	285,878	↓	1 964,637	↓	↓
J - O	298,521	↓	1,372	286,932	↓	1 956,947	↓	↓
J - N	299,565	↓	1,372	287,844	↓	1 956,947	↓	↓
J - D	300,471	↓	↓	↓	↓	↓	↓	↓
1974	310,580	174,825	1,359	298,056	20,552	1 953,125	131,956	877,193
J	↓	172,414	1,323	↓	↓	1 934,236	↓	862,069
J - F	↓	171,527	1,311	↓	↓	1 930,502	↓	847,458
J - M	↓	169,492	1,295	↓	↓	1 923,077	↓	833,333
J - A	↓	167,224	1,280	↓	↓	1 908,397	↓	819,672
J - M	↓	165,837	1,267	↓	↓	1 904,762	↓	813,008
J - J	↓	↓	↓	↓	↓	↓	↓	↓
J - J	↓	165,563	1,259	↓	↓	1 897,533	↓	813,008
J - A	↓	165,837	1,255	↓	↓	1 897,533	↓	806,452
J - S	↓	166,113	1,252	↓	↓	1 893,939	↓	↓
J - O	↓	166,389	1,245	↓	↓	1 890,359	↓	↓
J - N	↓	166,389	1,238	↓	↓	1 883,239	↓	800,000
J - D	↓	166,389	1,230	↓	↓	1 872,659	↓	↓
1975	310,580	167,785	1,135	298,056	20,552	1 730,104	131,956	735,294
J	↓	167,785	1,131	↓	↓	1 727,116	↓	724,638
J - F	↓	168,350	1,130	↓	↓	1 724,138	↓	719,424
J - M	↓	169,492	1,134	↓	↓	1 724,138	↓	↓
J - A	↓	171,233	1,136	↓	↓	1 712,329	↓	↓
J - M	↓	172,414	1,140	↓	↓	1 700,680	↓	↓
J - J	↓	↓	↓	↓	↓	↓	↓	↓
J - J	↓	173,611	1,144	↓	↓	1 694,915	↓	724,638
J - A	↓	174,216	1,149	↓	↓	1 692,047	↓	735,294
J - S	↓	174,825	1,153	↓	↓	1 689,189	↓	740,741
J - O	↓	175,439	1,155	↓	↓	1 683,502	↓	746,269
J - N	↓	175,747	1,157	↓	↓	1 680,672	↓	751,880
J - D	↓	176,056	1,159	↓	↓	1 675,042	↓	757,576

¹⁾ Voir note explicative page VII.

¹⁾ See explanatory note page VII.

TAUX DE CONVERSION :

EXCHANGE RATES :

Autres pays

Other countries

Pays	Unité nationale National currency unit	Equivalent en dollars Equivalent in dollars					Countries
		1970	1971	1972	1973	1974	
Islande	1 000 Kroner	11,3636	→	→	11,0412	9,9960	Iceland
Norvege	1 000 Kroner	140,0	→	150,48	171,70	181,16	Norway
Suede	1 000 Kroner	193,304	→	207,775	227,692	224,266	Sweden
Finlande	1 000 Markkaa	238,097	→	243,902	261,712	265,182	Finland
Suisse	1 000 Francs suisses	232,70	244,335 ^{a)}	→	315,7562	335,6831	Switzerland
Autriche	1 000 Schillinge	38,46	40,404 ^{a)}	42,9185	48,8759	53,5046	Austria
Portugal	1 000 Escudos	34,7826	→	36,6972	38,8954	39,2157	Portugal
Espagne	1 000 Gold Pesetas	14,2857	→	15,5102	17,0823	17,3491	Spain
Yougoslavie	1 000 Dinara	80,0	67,6133	58,8235	61,7665	62,8536	Yugoslavia
Malte	1 000 Pounds Sterlings	2 400,0	→	2 605,71	2 723,0	2 595,0	Malta
Grèce	1 000 Drachmi	33,3333	→	→	33,7268	33,3333	Greece
Turquie	1 000 Lires	66,6667 ^{b)}	→	71,4286	71,3267	71,9942	Turkey
U R S S	1 000 Rublei	1 111,1	1 206,3	1 206,3	1 340,5	1 369,9	Soviet Union
Rep dém allemande	1 000 Valuta Mark	238,0	→	→	→	→	German Dem Rep
Pologne	1 000 Zloty	250,0	271,7	→	301,2	312,5	Poland
Tchécoslovaquie	1 000 Kroner	138,89	150,83	→	167,50	→	Czechoslovakia
Hongrie	1 000 Forint	85,18	92,51	→	109,29	106,50	Hungary
Roumanie	1 000 Lei	166,7	→	→	→	→	Romania
Bulgarie	1 000 Lev	854,7	→	→	→	1 030,9	Bulgaria
Maroc	1 000 Dirham	197,609	→	214,547	234,412	238,379	Morocco
Tunisie	1 000 Dinars	1 904,76	1 919,39	2 066,12	2 277,90	2 298,85	Tunisia
Libye	1 000 Pounds	2 800,0	→	3 040,0	3 320,0	3 380,0	Libya
Egypte	1 000 Pounds	2 300,0	→	→	2 510,0	2 560,0	Egypt
Soudan	1 000 Pounds	2 871,56	→	→	→	→	Sudan
Sierra Leone	1 000 Leones	1 200,0	→	1 269,0	1 241,0	1 185,0	Sierra Leone
Ghana	1 000 Cedis	980,0	944,0	761,0	855,0	870,0	Ghana
Nigeria	1 000 Pounds	2 800,0	→	3 040,0	1 520,0	1 620,0	Nigeria
Kenya, Ouganda, Tanzanie	1 000 Shillings	140,0	→	→	142,816	139,997	Kenya, Uganda, Tanzania
Ethiopie	1 000 Ethiop. \$	400,0	→	434,216	478,012	482,625	Ethiopia
île Maurice	1 000 Rupees	180,0	→	195,429	185,494	175,469	Mauritius
Rep d'Afrique du Sud	1 000 Rands	1 400,0	→	1 294,0	1 437,0	1 472,0	Rep of South Africa
Canada	1 000 Cand. \$	925,0	→	→	999,5	1 022,5	Canada
Mexique	1 000 Pesos	80,0	→	→	→	→	Mexico
El Salvador	1 000 Colones	400,0	→	→	→	→	El Salvador
Nicaragua	1 000 Cordobas	141,844	→	→	→	→	Nicaragua
Costa Rica	1 000 Colones	150,943	→	→	→	126,231	Costa Rica
Panama, Rep	1 000 Balboas	1 000,0	→	→	→	→	Panama
Rep Dominicaine	1 000 Pesos	1 000,0	→	→	→	→	Dominican Republic
Jamaïque	1 000 Jamaï. \$	1 200,0	1 209,0	1 260,0	1 108,0	1 100,0	Jamaica
Trinité et Tobago	1 000 Trî & Tob \$	500,0	→	519,751	506,586	486,618	Trinidad - Tobago
Equateur	1 000 Sucres	40,0	→	→	→	→	Ecuador
Venezuela	1 000 Bolivares	222,22	→	227,27	231,48	232,56	Venezuela
Pérou	1 000 Soles	25,84	→	→	→	→	Peru
Uruguay	1 000 Pesos	4,0	→	1,805	1,145	0,8319	Uruguay
Chypre	1 000 Pounds	2 400,0	2 432,0	2 607,0	2 832,0	2 754,0	Cyprus
Syrie	1 000 Pounds	261,8	→	231,5	251,9	266,7	Syria
Irak	1 000 Dinars	2 800,0	→	3 040,0	3 320,0	3 380,0	Iraq
Iran	1 000 Rials	13,2013	→	→	14,4009	14,6671	Iran
Afghanistan	1 000 Afghanis	12,2175	11,4903	12,4100	15,4775	17,3913	Afghanistan
Israël	1 000 Pounds	285,714	267,881	238,095	→	222,222	Israel
Jordanie	1 000 Dinars	2 800,0	→	→	3 080,0	3 110,0	Jordan
Arabie Saoudite	1 000 Riyals	222,222	→	241,255	271,076	281,690	Saudi Arabia
Koweït	1 000 Dinars	2 800,0	→	3 040,0	3 360,0	3 410,0	Kuwait
Pakistan	1 000 Rupees	210,0	→	→	100,08	101,01	Pakistan
Union Indienne	1 000 Rupees	133,333	→	131,822	130,310	124,409	India
Sri Lanka	1 000 Rupees	168,011	→	162,311	155,304	149,432	Sri Lanka
Thaïlande (Siam)	1 000 Bahts	48,0769	→	→	49,0196	50,0000	Thailand
Indonésie	1 000 Rupees	2,7701	2,5641	2,4096	→	→	Indonesia
Malaysia	1 000 Malay. \$	326,667	→	354,666	402,739	415,628	Malaysia
Singapour	1 000 Singap. \$	326,667	→	354,666	402,414	408,330	Singapore
Philippines	1 000 Pesos	169,92	156,01	150,69	148,50	147,97	Philippines
Japon	1 000 Yen	2,77778	→	3,24675	3,66515	3,43229	Japan
Taiwan (Formose)	1 000 Taiw. \$	25,0 ^{c)}	→	→	26,0892	26,3158	Taiwan
Hong Kong	1 000 H.K. \$	165,0	→	→	→	→	Hong Kong
Australie	1 000 Austral. \$	1 120,0	1 134,0	1 191,0	1 413,8	1 437,6	Australia
Nouvelle-Zélande	1 000 New Z. \$	1 120,0	→	1 216,0	1 363,0	1 401,0	New Zealand

a) 15.1971 →

b) 18.1970 →

c) 19.1970 →

DE EUROPÆISKE FÆLLESSKABERS STATISTISKE KONTOR
STATISTISCHES AMT DER EUROPÄISCHEN GEMEINSCHAFTEN
STATISTICAL OFFICE OF THE EUROPEAN COMMUNITIES
OFFICE STATISTIQUE DES COMMUNAUTÉS EUROPÉENNES
ISTITUTO STATISTICO DELLE COMUNITÀ EUROPEE
BUREAU VOOR DE STATISTIEK DER EUROPESE GEMEENSCHAPPEN

J. Mayer **Generaldirektør / Generaldirektor / Director-General / Directeur général / Direttore generale / Directeur-generaal**

E. Hentgen **Assistent / Assistent / Assistant / Assistant / Assistente / Assistent**

Direktører / Direktoren / Directors / Directeurs / Direttori / Directeurs:

G. Bertaud Statistiske metoder, information
Statistische Methoden, Informationswesen
Statistical methods, information processing
Méthodologie statistique, traitement de l'information
Metodologia statistica, trattamento dell'informazione
Methodologie van de statistiek, informatieverwerking

V. Paretti Almen statistik og nationalregnskab
Allgemeine Statistik und Volkswirtschaftliche Gesamtrechnung
General statistics and national accounts
Statistiques générales et comptes nationaux
Statistiche generali e conti nazionali
Algemene statistiek en nationale rekeningen

D. Harris Befolknings- og socialstatistik
Bevölkerungs- und Sozialstatistik
Demographical and social statistics
Statistiques démographiques et sociales
Statistiche demografiche e sociali
Sociale en bevolkingsstatistiek

S. Louwes Landbrugs-, skovbrugs- og fiskeristatistik
Statistik der Landwirtschaft, Forstwirtschaft und Fischerei
Agriculture, forests and fisheries statistics
Statistiques de l'agriculture, des forêts et de la pêche
Statistiche dell'agricoltura, delle foreste e della pesca
Landbouw-, bosbouw- en visserijstatistiek

... Energi-, industri- og håndværksstatistik
Energie-, Industrie- und Handwerksstatistik
Energy, industrial and handicraft statistics
Statistiques de l'énergie, de l'industrie et de l'artisanat
Statistiche dell'energia, dell'industria e dell'artigianato
Energie-, industrie- en ambachtsstatistiek

S. Ronchetti Handels-, transport- og servicestatistik
Handels-, Transport- und Dienstleistungsstatistik
Trade, transport and services statistics
Statistiques des commerces, transports et services
Statistiche dei commerci, trasporti e servizi
Handels-, vervoers- en dienstverleningsstatistiek

**Salgs- og abonnementskontorer - Vertriebsbüros - Sales Offices
Bureaux de vente - Uffici di vendita - Verkoopkantoren**

Belgique - België

Moniteur belge — Belgisch Staatsblad

Rue de Louvain 40-42 —
Leuvenseweg 40-42
1000 Bruxelles — 1000 Brussel
Tél. 512 0026
CCP 000-2005502-27
Postrekening 000-2005502-27

Sous-dépôt — Agentschap :

Librairie européenne —
Europese Boekhandel
Rue de la Loi 244 — Wetstraat 244
1040 Bruxelles — 1040 Brussel

Danmark

J.H. Schultz — Boghandel

Møntergade 19
1116 København K
Tel. 14 1195
Girokonto 1195

BR Deutschland

Verlag Bundesanzeiger

5 Köln 1 — Breite Straße — Postfach 108 006
Tel. (0221) 21 03 48
(Fernschreiber: Anzeiger Bonn 08 882 595)
Postscheckkonto 834 000 Köln

France

*Service de vente en France des publications
des Communautés européennes*

Journal officiel

26, rue Desaix
75732 Paris Cedex 15
Tél. (1)5786139 — CCP Paris 23-96

Ireland

Stationery Office

Beggar's Bush
Dublin 4
Tel. 688433

Italia

Libreria dello Stato

Piazza G. Verdi 10
00198 Roma — Tel. (6)8508
Telex 62008
CCP 1/2640

Agenzie :

00187 Roma — Via XX Settembre
(Palazzo Ministero
del Tesoro)
20121 Milano — Galleria
Vittorio Emanuele 3
Tel. 806406

**Grand-Duché
de Luxembourg**

*Office des publications officielles
des Communautés européennes*

5, rue du Commerce
Boite postale 1003 — Luxembourg
Tél. 490081 — CCP 191-90
Compte courant bancaire :
BIL 8-109/6003/300

Nederland

Staatsdrukkerij- en uitgeverijbedrijf

Christoffel Plantijnstraat. 's-Gravenhage
Tel. (070)814511
Postgiro 425300

United Kingdom

H.M. Stationery Office

P.O. Box 569
London SE1 9NH
Tel. (01)928 6977, ext. 365

United States of America

European Community Information Service

2100 M Street N.W.
Suite 707
Washington D.C. 20037
Tel. 2965131

Schweiz - Suisse - Svizzera

Librairie Payot

6, rue Grenus
1211 Genève
Tél. 318950
CCP 12-236 Genève

Sverige

Librairie C.E. Fritze

2, Fredsgatan
Stockholm 16
Post Giro 193, Bank Giro 73/4015

España

Libreria Mundi-Prensa

Castello 37
Madrid 1
Tel. 2754655

Andre lande · Andere Länder · Other countries · Autres pays · Altri paesi · Andere landen

Kontoret for De europæiske Fællesskabers officielle Publikationer · Amt für amtliche Veröffentlichungen der Europäischen Gemeinschaften · Office for Official Publications of the European Communities · Office des publications officielles des Communautés européennes · Ufficio delle pubblicazioni ufficiali delle Comunità europee · Bureau voor officiële publikaties der Europese Gemeenschappen

Luxembourg 5, rue du Commerce Boite postale 1003 Tél. 490081 CCP 191-90 Compte courant bancaire BIL 8-109/6003/300

Pris pr. hæfte Dkr. 23,60
Einzelpreis DM 10,20
Single copie £ 1.85/\$ 4.30
Prix par numéro FF 18/FB 150
Prezzo unitario Lit. 2750
Prijs per nummer Fl. 10,40/FB 150

Helårsabonnement Dkr. 213
Jahresabonnement DM 92
Annual subscription £ 16.50/\$ 39
Abonnement annuel FF 162/FB 1350
Abbonamento annuale Lit. 24500
Jaarabonnement Fl. 94,50/FB 1350

KONTORET FOR DE EUROPÆISKE FÆLLESSKABERS OFFICIELLE PUBLIKATIONER
AMT FÜR AMTLICHE VERÖFFENTLICHUNGEN DER EUROPÄISCHEN GEMEINSCHAFTEN
OFFICE FOR OFFICIAL PUBLICATIONS OF THE EUROPEAN COMMUNITIES
OFFICE DES PUBLICATIONS OFFICIELLES DES COMMUNAUTÉS EUROPÉENNES
UFFICIO DELLE PUBBLICAZIONI UFFICIALI DELLE COMUNITÀ EUROPEE
BUREAU VOOR OFFICIËLE PUBLIKATIES DER EUROPESE GEMEENSCHAPPEN

Boite postale 1003 - Luxembourg

7116/3

CAAR760036AC