

eurostat



**TRADE: EC-MEDITERRANEAN  
COUNTRIES**

**ÉCHANGES CE-PAYS  
MÉDITERRANÉENS**

**1988**

Theme  Thème  
Foreign trade  
Commerce extérieur

**6**

Series  Série  
Studies and analyses  
Études et analyses

**D**



OFICINA ESTADÍSTICA DE LAS COMUNIDADES EUROPEAS  
DE EUROPÆISKE FÆLLESSKABERS STATISTISKE KONTOR  
STATISTISCHES AMT DER EUROPÄISCHEN GEMEINSCHAFTEN  
ΣΤΑΤΙΣΤΙΚΗ ΥΠΗΡΕΣΙΑ ΤΩΝ ΕΥΡΩΠΑΪΚΩΝ ΚΟΙΝΟΤΗΤΩΝ  
STATISTICAL OFFICE OF THE EUROPEAN COMMUNITIES  
OFFICE STATISTIQUE DES COMMUNAUTÉS EUROPÉENNES  
ISTITUTO STATISTICO DELLE COMUNITÀ EUROPEE  
BUREAU VOOR DE STATISTIEK DER EUROPESE GEMEENSCHAPPEN  
SERVIÇO DE ESTATÍSTICA DAS COMUNIDADES EUROPEIAS

L-2920 Luxembourg — Tél. 43011 — Télex : Comeur Lu 3423  
B-1049 Bruxelles, bâtiment Berlaymont, rue de la Loi 200 (bureau de liaison) — Tél. 235 1111

Las publicaciones de Eurostat están clasificadas por temas y por series. La clasificación se encuentra al final de la obra. Para mayor información sobre las publicaciones, rogamos se pongan en contacto con Eurostat.

Para los pedidos, dirijanse a las oficinas de venta cuyas direcciones figuran en la página interior de la contracubierta.

Eurostats publikationer er klassificeret efter emne og serie. En oversigt herover findes bag i hæftet. Yderligere oplysninger om publikationerne kan fås ved henvendelse til Eurostat. Bestilling kan afgives til de salgssteder, der er anført på omslagets side 3.

Die Veröffentlichungen von Eurostat sind nach Themenkreisen und Reihen gegliedert. Die Gliederung ist hinten in jedem Band aufgeführt. Genauere Auskünfte über die Veröffentlichungen erteilt Eurostat. Ihre Bestellungen richten Sie bitte an die Verkaufsbüros, deren Anschriften jeweils auf der dritten Umschlagseite der Veröffentlichungen zu finden sind.

Οι εκδόσεις της Eurostat ταξινομούνται κατά θέμα και κατά σειρά. Η ακριβής ταξινόμηση αναφέρεται στο τέλος κάθε έκδοσης. Για λεπτομερέστερες πληροφορίες σχετικά με τις εκδόσεις, μπορείτε να απευθύνεσθε στην Eurostat.

Για τις παραγγελίες μπορείτε να απευθύνεσθε στα γραφεία πώλησης, των οποίων οι διευθύνσεις αναγράφονται στη σελίδα 3 του εξωφύλλου.

Eurostat's publications are classified according to themes and series. This classification is indicated at the end of the publication. For more detailed information on publications, contact Eurostat. Orders are obtainable from the sales offices mentioned on the inside back cover.

Les publications de l'Eurostat sont classées par thème et par série. Cette classification est précisée à la fin de l'ouvrage. Pour des informations plus détaillées sur les publications, contactez l'Eurostat. Pour les commandes, adressez-vous aux bureaux de vente dont les adresses sont indiquées à la page 3 de la couverture.

Le pubblicazioni dell'Eurostat sono classificate per tema e per serie. Tale classificazione è precisata alla fine dell'opera. Per informazioni più dettagliate sulle pubblicazioni rivolgersi all'Eurostat. Per eventuali ordinazioni rivolgersi a uno degli uffici di vendita i cui indirizzi figurano nella 3ª pagina della copertina.

De publikaties van Eurostat zijn ingedeeld naar onderwerp en serie. Deze indeling is achter in het boek opgenomen. Voor nadere informatie over de publikaties kunt u zich wenden tot Eurostat. Gelieve bestellingen op te geven bij de verkoopbureaus, waarvan de adressen op bladzijde 3 van de omslag zijn vermeld.

As publicações do Eurostat estão classificadas por tema e por série. Esta classificação está indicada no fim da obra. Para mais informações sobre as publicações é favor contactar Eurostat. Encomendas: serviços de venda cujos endereços estão indicados na contracapa.

---

**TRADE: EC-MEDITERRANEAN  
COUNTRIES**

---

**ÉCHANGES CE-PAYS  
MÉDITERRANÉENS**

---

**1988**

Cataloguing data can be found at the end of this publication.  
Une fiche bibliographique figure à la fin de l'ouvrage.

Luxembourg: Office des publications officielles des Communautés européennes, 1988

ISBN 92-825-8388-0

Cat. : CA-50-87-146-2A-C

© CECA-CEE-CEEA, Bruxelles • Luxembourg, 1988

La reproduction des données est subordonnée à l'indication de la source.

*Printed in Belgium*

## SUMMARY

Introduction	5
--------------	---

### PART ONE

1.	Trade between the countries of the Mediterranean (MED10) and the European Community (EUR10)	9
1.1.	Trade between EUR10 and MED10	9
1.1.1.	General remarks	9
1.1.2.	EUR10-MED10 trade excluding fuels	12
1.1.3.	Trends	13
1.1.4.	The role of EUR10 in MED10 trade with industrialized countries	15
1.1.4.1.	General remarks	15
1.1.4.2.	Territorial differentiation: trade with certain sub-regions of MED10	19
1.1.4.3.	Principal MED10 trading partners	21
1.1.5.	EUR10 trade with individual MED10 countries	25
1.1.5.1.	Concentration of trade	25
1.1.5.2.	Current trends: divergences	28
1.2.	Trade between the Member States of the Community and MED10 countries	29
1.2.1.	General remarks	29
1.2.2.	Principal European partners in trade with sub-groups of MED10 countries	33
1.2.3.	Trade between Federal Republic of Germany and MED10	35
1.2.4.	Trade between France and MED10	38
1.2.5.	Trade between Italy and MED10	41
1.2.6.	Trade between The Netherlands and MED10	44
1.2.7.	Trade between Belgium/Luxembourg and MED10	47
1.2.8.	Trade between the United Kingdom and MED10	50
1.2.9.	Trade between Ireland and MED10	53
1.2.10.	Trade between Denmark and MED10	56
1.2.11.	Trade between Greece and MED10	59
1.2.12.	Trade between Spain + Portugal and MED10	62

### PART TWO

2.1.	EUR10 imports from MED10	67
2.1.1.	Main products imported by EUR10 from MED10	67
2.1.2.	Market shares	75
2.1.3.	Trends in values, volumes and prices	82
2.1.4.	EUR10 share in the imports of the industrialized countries from MED10	88
2.2.	EUR10 exports to MED10 countries	90
2.2.1.	Principal categories of product in EUR10 exports to MED10	90
2.2.2.	Market shares	95
2.2.3.	Trends values	98
2.2.4.	EUR10 share in the exports of the industrialized countries to MED10	100



## INTRODUCTION

This publication analyses the development and structure of trade of the Community and the main industrialized countries with the Mediterranean countries over the period from 1970 to 1985.

The first part deals with the evolution of the total EC trade with its Mediterranean partners taken altogether, by regions and individually in comparison with other industrialized countries. The second part focuses on EC-Mediterranean countries trade by products, either by groupings or individually for the main of them. In other respects a statistical annex provides detailed data.

The study was prepared by Messrs Martini, Blangiardo, Boffi and Mrs Perella de l'Istituto di Scienze Statistiche e Matematiche Marcello Boldrini of Milan University under the direction of Prof. G.P. Landenna and with the technical assistance of the analyses and development specialized service of the SOEC.

## METHODOLOGY AND SOURCES

### A. GENERAL CONSIDERATIONS

As far as methodology is concerned, the following points should be made clear:

- (i) the nature and limitations of the statistical sources used;
- (ii) the selection and grouping of the geographical zones.

Except where explicitly indicated, the data are taken from the UN Statistical Office's 'Comtrade' data bank.

For the EUR10 economic zone as well as Spain and Portugal shown in the tables, the data are not therefore trade statistics harmonized with regard to concepts and methods as usually published by Eurostat but external trade data which the Member States' statistical institutes compile in accordance with national concepts and usually send to the international organizations.

The main differences between the two sources concern the compilation of data according to countries of origin or consignment of the products and in accordance with the concept of 'special trade' or 'general trade'.

This may lead to discrepancies between the statistics given in this study and those produced by Eurostat and published in the form of microfiche, bulletins or yearbooks on external trade.

There are two reasons why this study uses non-harmonized statistics: the first is the length of the time series as regards the availability of the data, while the second concerns the length of the series as regards the consistency of the classifications.

Eurostat's methods of processing trade statistics are based on concepts which have been standardized only in the last few years, particularly as regards the Member States which have joined the Community since 1973.

This study analyses the development of the European Community's imports from the Mediterranean countries since 1970. In order to ensure some degree of consistency in the data for the purposes of temporal analyses, it was therefore preferable to take the series produced by the Member States rather than those compiled by the European Community. This was done by using the statistics contained in the Geneva data bank.

As regards the second reason, the Geneva data bank is the only one that can be used to monitor the development of trade in a given product from 1970, since the data are available for the

whole period according to the SITC Rev. 1 whereas the Community statistics are available for the Member States according to the SITC Rev. 1 up to 1977 only and according to the SITC Rev. 2 from 1978 onwards. Direct comparison of the two classifications is not possible.

The second point concerns the definition of the countries and geographical zones analysed in this study. In defining the countries or groups of countries, the following criteria as given in Eurostat's Geonomenclature were used:

- (a) European Community (EUR10): comprises all the countries members of the EC as at 1 January 1985.
- (b) Spain and Portugal are taken separately because of technical reasons: they are part of EC since 1/1/86, the year posterior to the period covered by this analysis.
- (c) MED10 = Algeria, Egypt, Morocco, Tunisia, Cyprus, Israel, Jordan, Lebanon, Syria, Yugoslavia.  
 These countries being developing countries and signatories of agreements with EC:  
 Maghreb = Algeria, Morocco, Tunisia. Cooperation agreements  
 Mashreq = Egypt, Lebanon, Syria, Jordan. Cooperation agreements  
 Other agreements = Yugoslavia, (broad cooperation agreement), Cyprus, (association agreement), Israel, (free trade and cooperation agreement)  
 MED other = Malta, Turkey, Libya, Albania  
 MED all = MED10 + MED other

To give the opportunity for comparison the following groupings are added

ACP = African, Caribbean and Pacific countries signatories of the Lomé Convention  
 LA 20 = Latin America  
 CL2 Asia = Asia developing countries  
 CL2 + YU = Developing countries + Yugoslavia

## B. INDICATORS

- (a) The AGR is given by the percentage difference:

$$AGR = \left( \frac{x_t}{x_1} \right)^{\frac{1}{t-1}} - 1 \times 100$$

- (b) Specialization index

The specialization index measures the degree of specialization of a partner country as a supplier or purchaser of a given commodity to or from a declaring country.

In this context:

$X_{iB}$ : declaring country's (country A) imports of product i from country B;

$X_{iM}$ : declaring country's imports of product i from the world;

$X_{TB}$ : declaring country's total imports from country B;

$X_{TM}$ : declaring country's total imports from the world.

Country B's specialization index I as a supplier of product i to the declaring country is determined as follows:

$$I = \frac{X_{iB}}{X_{iM}} \bigg/ \frac{X_{TB}}{X_{TM}}$$



i.e. from the ratio between the share of imports of product i from country B in relation to total imports of product i from the world and the share of total imports from country B in relation to total imports from the world. The index is also equal to:

$$I = \frac{X_{iB}}{X_{TB}} \bigg/ \frac{X_{iM}}{X_{TM}}$$

i.e. to the ratio between the relative importance of the product in country B's imports and the corresponding relative importance in imports from the world.

If the ratio is greater than one, country B is 'specialized' as a supplier of product i to the declaring country.

Similarly, if the ratio calculated on the basis of the export values is greater than one, country B is specialized as a purchaser of product from country A.

### C. SOURCES

The principal source of foreign trade data for the study was the Comtrade data base of the United Nations Statistical Office in Geneva.



## PART ONE

### 1 TRADE BETWEEN THE COUNTRIES OF THE MEDITERRANEAN ('MED10') AND THE EUROPEAN COMMUNITY (EUR10)

#### 1.1 Trade between EUR10 and MED10

##### 1.1.1 General remarks

The volume of trade between EUR10 and the ten countries of the Mediterranean ('MED10') has shown a steady increase over the last 15 years.

In monetary terms Community imports have multiplied almost ten-fold; exports approximately seven-fold (see Table 1.1.a.). Between 1970 and 1985 imports increased at an average annual rate of 16%, and exports at slightly more than 14%.

The balance of trade has consistently been in favour of EUR10, and peaked during the second half of the seventies, since which it has returned to a lower level. Import cover (% exports/imports), which had almost reached 200 shortly after 1975, seems to be returning gradually toward equilibrium (118 in 1985).

Moreover, the tendency towards a steeper increase in imports to than exports from the MED10 countries by EUR10 also shows up in comparison of Community trade with the rest of the world (see Table 1.1.b.).

In particular, trade between EUR10 and the rest of the world shows a steady growth in the share of Community imports originating in MED10, whilst the export share, although higher (8-9% compared with 5-6% for imports), peaked at the end of the seventies before returning, in 1985, almost to its level of 15 years previously.

It is most particularly in EUR10 trade with the developing countries that the MED10 share of Community imports shows its greatest increase over the last ten years (11% in 1975; 18.7% in 1985). (Developing countries comprise, for the purposes of this study, Class 2 countries plus Yugoslavia.) Contrariwise, in EUR10 exports the ratio remains more or less unchanged (25.3% in 1975, 25.2% in 1985) with minor fluctuations and its low point in 1981.

Disregarding the changes in monetary values it can therefore be concluded that during the 15-year period 1970-1985, whilst the MED10 countries' position as exporter to the Community has gradually been consolidated, EUR10 as exporter to the Mediterranean countries has done no more than maintain the position it occupied at the beginning of the seventies.

However, no appraisal of international trade trends and the changes in the trade relations between countries and economic blocs of the last two decades can ignore the problems and the profound changes which occurred during the seventies in the supply of oil and the new trade balances which developed as a result.

It is perhaps therefore appropriate to add to the foregoing conclusions a number of observations regarding trade between EUR10 and MED10 other than in oil, and reconsider the preceding trade figures net of imports and exports of fuels (SITC Section 3). This is done in the second part of Table 1.1.a. and (in the case of EUR10 imports) in Table 1.1.b.

Tab. 1.1.a - Trade of EUR10 with MED10

Year	EUR10 imports from MED10		EUR10 exports to MED10		Balance E/I (Mio ECU)	Imports cover ratio % E/I
	(Mio ECU)	(1970=100)	(Mio ECU)	(1970=100)		
Total (0-9 CTCI)						
1970	2 944	100	4 395	100	1 451	150
1975	6 128	208	11 770	267	5 642	192
1976	7 484	254	12 402	282	4 918	166
1977	7 922	269	15 266	347	7 343	193
1978	8 435	287	15 688	357	7 253	186
1979	10 994	373	18 357	417	7 363	167
1980	14 349	487	20 462	465	6 113	143
1981	17 634	599	24 536	558	6 902	139
1982	20 373	692	25 837	587	5 464	127
1983	20 376	692	28 076	638	7 700	138
1984	24 428	830	30 353	690	5 925	124
1985	26 907	914	31 728	721	4 821	118
Ø 75-79	8 193	278	14 686	334	6 504	179
Ø 80-85	20 678	702	26 832	611	6 154	130
Total excluding fuels						
1970	1 954	100	4 313	100	2 359	221
1975	3 029	155	11 505	267	8 476	380
1976	4 015	205	12 172	282	8 157	303
1977	4 555	233	15 016	348	10 461	330
1978	4 789	245	15 276	354	10 487	319
1979	5 651	289	17 876	414	12 225	316
1980	6 402	328	19 806	459	13 404	309
1981	6 576	337	23 673	549	17 097	360
1982	7 580	388	24 851	576	17 271	328
1983	8 824	452	27 264	632	18 440	309
1984	10 474	536	29 677	688	19 203	283
1985	11 657	597	30 994	719	19 337	266
Ø 75-79	4 408	226	14 369	333	9 961	326
Ø 80-85	8 586	439	26 044	604	17 459	303

Tab. 1.1.b - Trade of EUR10 with MED10

Year	EUR10 imports from MED10 as a percentage of total EUR10 imports from: IMPORT			EUR10 exports to MED10 as a percentage of total EUR10 exports to: EXPORT		
	Extra- EUR10	CL2 + Yug.	Total MED10	Extra- EUR10	CL2 + Yug.	Total MED10
1970	4.9 (3.9)	13.1 (14.3)	53.3 (84.6)	8.0	25.5	82.6
1975	5.0 (3.6)	11.0 (13.7)	65.0 (81.9)	9.9	25.3	73.7
1976	4.8 (3.7)	10.5 (13.7)	59.6 (79.7)	8.9	23.1	72.1
1977	4.6 (3.7)	10.2 (12.8)	61.6 (80.6)	9.4	23.3	74.8
1978	4.7 (3.7)	11.4 (13.4)	65.9 (81.2)	9.1	22.2	77.1
1979	5.1 (3.7)	12.0 (13.3)	63.7 (81.4)	9.6	24.7	76.7
1980	5.3 (3.6)	12.2 (13.6)	64.5 (82.6)	9.3	23.3	75.5
1981	5.9 (3.5)	13.6 (13.5)	66.4 (79.3)	9.2	21.4	69.3
1982	6.4 (3.7)	15.6 (14.3)	64.2 (79.2)	9.0	21.6	76.6
1983	6.3 (4.0)	16.4 (15.0)	63.4 (78.6)	9.2	23.6	77.0
1984	6.4 (4.0)	17.5 (14.9)	66.0 (78.3)	8.6	24.0	77.1
1985	6.7 (4.1)	18.7 (15.7)	64.9 (78.2)	8.3	25.2	77.4
Ø 75-79	4.8 (3.7)	11.0 (13.4)	63.1 (81.0)	9.4	23.6	75.1
Ø 80-85	6.2 (3.8)	15.8 (14.6)	64.9 (79.1)	8.9	23.2	75.6
1970 = 100						
1970	100 (100)	100 (100)	100 (100)	100	100	100
Ø 75-79	98 ( 95)	84 ( 94)	118 ( 96)	117	92	91
Ø 80-85	127 ( 97)	121 (102)	122 ( 93)	111	91	92
Figures in brackets are exclusive of fuels (SITC Section 3).						

### 1.1.2 EUR10-MED10 trade excluding fuels

If we exclude trade in fuels (SITC Section 3), EUR10 imports from MED10 are reduced by approximately 50%, whilst exports remain substantially the same, and import cover remains in excess of 200, although the trend has been downwards since 1981.

In all events, whilst excluding fuels reduces the annual average growth rate for imports to virtually the same level as that for exports (13% from 1970 to 1985) the relative improvement in Community imports from MED10 is also greatly moderated: MED10's share in Community 'non-oil' imports from the rest of the world, 3.9% in 1970, rises to a little under 4% in 1985, and the same figure in terms of imports from the developing countries rises from 14% to 16% approximately, whilst in both cases the shares fell slightly during the second half of the seventies.

Table 1.1.b also shows that whilst trade in fuels has always had the effect of increasing the weight of MED10 by a couple of percentage points in the Extra-EUR10 figures, the same effect has only shown in the case of the developing countries since 1981. Prior to then the share of MED10 in Community imports was falling, even when fuels are taken into account.

### 1.1.3 Trends

The comparisons set out in Table 1.1.c were drawn in order to cast light on underlying trends in MED10-EUR10 trade, and to situate those trends against the broader background of EUR10 international trade.

The table shows the percentage variation in monetary value of EUR10 trade with MED10 and other significant groups of countries, the variations being computed by reference to two periods:

- first half of the seventies (variation 1975/1970 in %)
- first half of the eighties (variation average 1975/1970 and average 1985/1980 in %).

The figures reveal the following:

EUR10 imports: during the first period (1970-1975) imports from developing countries in the Far East grew at a faster rate than average (this being the case both including and excluding fuels). Also, although total imports from MED10 increased at almost the average rate, two major sub-areas of the Mediterranean - the Maghreb and Mashreq - showed variations in excess of the average, essentially on account of fuels.

The general trend for EUR10 imports from MED10 to expand became clear in the late seventies and early eighties. It was during this second period that the greatest percentage increases occurred in EUR10 imports from MED10, particularly from the Maghreb and Mashreq; in contrast the trend for the developing countries generally shows below-average increases in growth, only the Asian developing countries (excluding fuels) and LA 20 showing values slightly in excess of the average.

EUR10 exports: in contrast to imports, exports by EUR10, particularly those during the second period under review, show underlying trends less conducive to balanced trade with MED10. During the period 1970-1975 the variations exceed the average for all developing countries, particularly those for the Maghreb and Mashreq, but since then the only above-average figures in the group are those for the Asiatic developing countries and the Mashreq.

Tab. 1.1.c - EUR10 external trade - Trend indices 1970-1980

Country or group of country <sup>1</sup>	Imports		Exports	
	Total	Total excluding fuels	Total	Total excluding fuels
Variation % 1970-1975				
Extra-EUR10	205	(166)	216	(214)
Cl 2 + Yu	250	(162)	270	(269)
Cl 2 Asia	401	(220)	320	(320)
LA 20	146	(141)	218	(217)
ACP	184	(139)	228	(227)
Tot. Mediter.	171	(160)	299	(298)
MED10	209	(155)	268	(267)
Maghreb <sup>1</sup>	229	(160)	326	(323)
Mashreq <sup>2</sup>	269	(101)	380	(382)
Variation % med. 1975-1979				
Extra-EUR10	195	(187)	193	(188)
Cl 2 + Yu	177	(178)	186	(185)
Cl 2 Asia	150	(206)	215	(212)
LA 20	213	(174)	148	(148)
ACP	175	(136)	154	(154)
Tot. Mediter.	245	(199)	181	(179)
MED10	252	(195)	183	(181)
Maghreb <sup>1</sup>	280	(175)	171	(170)
Mashreq <sup>2</sup>	276	(218)	238	(237)
<sup>1</sup> Morocco, Algeria, Tunisia. <sup>2</sup> Egypt, Lebanon, Jordan, Syria.				
Figures in brackets are exclusive of fuels (SITC Section 3).				



#### 1.1.4 The role of EUR10 in MED10 trade with industrialized countries

##### 1.1.4.1 General remarks

Tables 1.1.d, 1.1.e and 1.1.f summarize the position of EUR10 amongst the industrialized countries (excluding Yugoslavia) trading with MED10.

Table 1.1.d shows the distinct lead of EUR10 amongst industrialized countries as MED10's trading partner, but also shows how that lead has been reduced over recent years.

In 1970 almost 80% of MED10 direct exports to the industrialized world were consigned to EUR10, while the USA took 8%, Spain + Portugal 2-3%, and Japan 3-4%. By the end of the seventies EUR10's share had fallen to below 60% (the USA's had meanwhile risen to 30%), and only recently has it shown any sign of reviving (66.9% in 1985).

The gradually diminishing role of EUR10 and increasing role of the USA as customers of MED10 become even more striking when trade exclusive of oil is considered. In this case the share of EUR10 has shrunk steadily, from 72.6% in 1970 to 64.5% in 1985, and the USA's share has been consolidated accordingly, from 10.5% in 1970 to 21.1% in 1985.

At the same time a fall is recorded in EUR10's share of the industrialized countries exports to MED10 (66.1% in 1970; 63.8% in 1985), but this is a fairly modest change and (in contrast to the import situation) has its counterpart in increased exports by Japan (2.6% in 1970; 5.4% in 1985) and by the newest members of the Community, Spain and Portugal (2.3% in 1970; 4.2% in 1985).

It is interesting to note that during the period under review the market shares gained by the two newest members of the Community are almost identical to those lost by the other ten.

The balance of trade between MED10 and the industrialized countries has always been in favour of the latter. Table 1.1.f shows that:

- the monetary value of the balance increases with time (notwithstanding occasional fluctuations) but import cover (% exports/imports), after increasing during the first half of the seventies, is now tending towards levels below those of 1970;
- Japan maintains the highest rate of import cover, whilst the USA is now in deficit, having had the highest rate of cover (377%) in 1970 but with the lowest in the eighties (annual average 1980-1985: 95%);
- excluding fuels increases the surplus of the industrialized countries, but although it wipes out the occasional deficit, it does not reduce the underlying trend towards a shrinking of import cover in trade between the industrialized countries and the ten Mediterranean countries under review.

Tab. 1.1.d - EUR10 and TOT. IND. trade with MED10  
 Shares of the USA, JAPAN, SPAIN and PORTUGAL and EUR10  
 in TOT. IND. (100%) trade with MED10

Year	EUR10	TOT. IND.	USA	J	SP + PORT	EUR10
			(% TOT. IND. = 100)			
Import from MED10						
1970	2 944	3 798	8.2	3.2	2.9	77.5
1975	6 128	8 869	18.5	2.0	2.9	69.1
1977	7 922	13 167	28.1	1.8	2.6	60.2
1979	10 994	18 426	29.4	1.9	2.5	59.7
1981	17 634	28 297	23.8	4.1	2.8	62.3
1983	20 376	32 585	20.6	3.3	5.9	62.5
1985	26 907	40 222	17.6	3.5	5.8	66.9
Ø 75-79	8 193	13 253	26.6	2.0	2.6	61.8
Ø 80-85	20 678	32 108	20.9	3.3	4.6	64.4
Export to MED10						
1970	4 395	6 650	17.4	2.6	2.3	66.1
1975	11 770	18 387	18.2	4.2	2.4	64.0
1977	15 266	24 078	15.6	5.5	3.3	63.4
1979	18 357	28 304	14.5	4.0	3.9	64.9
1981	24 536	38 717	14.6	5.6	4.3	63.4
1983	28 076	45 492	15.0	7.2	4.8	61.7
1985	31 728	49 701	14.8	5.4	4.2	63.8
Ø 75-79	14 686	22 867	15.4	4.9	3.3	64.2
Ø 80-85	26 832	43 086	14.8	6.0	4.6	62.3

Tab. 1.1.e - EUR10 and TOT. IND. imports (excluding fuels) from MED10  
 Shares of the USA, Japan, Spain and Portugal,  
 and of TOT. IND. imports from MED10

Year	EUR10 (Mio ECU)	TOT. IND. (Mio ECU)	USA	J	SP + PORT	EUR10
			(% TOT. IND. = 100)			
Imports from MED10 excluding fuels						
1970	1 954	2 693	10.5	3.8	2.7	72.6
1975	3 029	4 407	11.7	3.3	3.5	68.7
1977	4 555	6 554	13.5	3.5	3.3	69.5
1979	5 651	7 967	12.0	3.9	3.3	70.9
1981	6 576	10 160	16.3	4.5	3.7	64.7
1983	8 824	13 185	15.7	3.8	3.4	66.9
1985	11 657	18 076	21.1	3.9	2.8	64.5
Ø 75-79	4 408	6 341	13.0	3.7	3.3	69.5
Ø 80-85	8 586	13 084	17.3	3.9	3.3	65.6

Tab. 1.1.f - Balance of trade (E-I) of certain countries or groups of countries with MED10

Year	TOT. IND. of which		EUR10		SP + PORT		Japan		USA	
	E-I	% E/I	E-I	% E/I	E-I	% E/I	E-I	% E/I	E-I	% E/I
Total (0-9 CTCI)										
1970	2 852	175	1 451	149	33	129	54	145	850	377
1975	9 518	207	5 642	192	192	175	607	445	1 692	203
1977	10 911	183	7 343	193	453	233	1 085	543	42	101
1979	9 878	154	7 363	167	654	243	769	320	-1 305	76
1981	10 421	137	6 902	139	881	210	1 008	188	-1 085	84
1983	12 907	140	7 700	138	265	114	2 180	303	117	102
1985	9 479	124	4 821	118	-238	90	1 259	188	285	104
Ø 75-79	9 613	173	6 504	179	394	211	850	431	6	100
Ø 80-85	10 979	134	6 154	130	513	135	1 529	245	-337	95
Total (excluding fuels)										
1970	3 862	243	2 359	221	70	193	71	170	867	407
1975	13 677	410	8 476	380	286	287	636	536	2 804	644
1977	17 220	363	10 461	320	562	363	1 102	583	2 828	419
1979	19 763	348	12 225	316	844	420	809	362	3 065	420
1981	27 427	370	17 097	360	1 265	438	1 692	470	3 830	331
1983	31 161	336	18 440	309	1 639	464	2 753	650	4 599	322
1985	30 348	268	19 337	266	1 488	395	1 987	385	4 658	188
Ø 75-79	16 141	355	9 961	326	530	356	875	477	2 668	423
Ø 80-85	28 863	321	17 459	303	1 488	446	2 068	502	3 960	275

#### 1.1.4.2 Territorial differentiation: trade with certain sub-regions of MED10

In order to identify any special relations concealed within the total trade between MED10 and the industrialized countries, the MED10 were broken down into the three traditional groups already specified in Table 1.1.c: Maghreb (Morocco, Algeria, Tunisia), Mashreq (Egypt, Lebanon, Jordan, Syria) and Others (Cyprus, Yugoslavia, Israel).

Table 1.1.g shows the percentage shares of each group in trade with the industrialized countries. The following comments may be made:

- In trade with the industrialized countries as a whole, Maghreb has consolidated its position as a supplier, and Mashreq its position as a customer. The share of the 'Others' group (Cyprus, Yugoslavia, Israel) has fallen in both imports and exports.
- The position of the Maghreb group is now distinctly predominant amongst MED10 in trade with Spain and Portugal and in imports by EUR10, the USA and Japan; the position of the Mashreq group is similar as regards exports by the USA and Japan.

Tab. 1.1.g - Industrialized countries: breakdown of trade with MED10 sub-areas  
(% shares) (MED10 = 100%)

		Sub-areas MED10		
		Maghreb	Mashreq	Others
EUR10	Import			
	1970	49.3	13.1	37.6
	Ø 75-79	45.6	20.0	34.4
	Ø 80-85	50.6	21.9	27.5
	Export			
	1970	32.3	17.1	50.6
	Ø 75-79	39.0	25.0	36.0
Ø 80-85	36.5	32.6	30.9	
SP + PORT.	Import			
	1970	46.3	32.9	20.8
	Ø 75-79	74.3	8.6	17.1
	Ø 80-85	73.8	16.7	9.5
	Export			
	1970	45.7	28.6	25.7
	Ø 75-79	68.2	22.2	9.6
Ø 80-85	52.2	38.5	9.3	
USA	Import			
	1970	7.2	12.4	80.4
	Ø 75-79	73.3	5.3	21.4
	Ø 80-85	62.5	5.7	31.8
	Export			
	1970	17.2	18.6	64.2
	Ø 75-79	20.2	36.5	43.3
Ø 80-85	17.0	44.8	38.2	
Japan	Import			
	1970	18.7	55.4	25.9
	Ø 75-79	25.4	26.7	47.8
	Ø 80-85	45.4	30.9	23.7
	Export			
	1970	18.7	39.9	41.4
	Ø 75-79	35.4	45.9	18.7
Ø 80-85	28.2	55.3	16.5	
TOT. IND.	Import			
	1970	42.4	15.0	42.6
	Ø 75-79	52.1	15.5	32.4
	Ø 80-85	53.4	17.9	28.7
	Export			
	1970	27.6	19.5	52.9
	Ø 75-79	34.6	28.2	37.2
Ø 80-85	32.4	36.8	30.8	

#### 1.1.4.3 Principal MED10 trading partners

Territorial analysis of trade between MED10 and the industrialized countries is supplemented by study of Tables 1.1.h, 1.1.j and 1.1.k.

These show the five principal MED10 trading partners and the shares taken by each in the total of imports (Table 1.1.h), total of imports excluding fuels (Table 1.1.k) and total exports (Table 1.1.j) of various industrialized countries and groups of countries.

Generally speaking, it may be remarked that:

- Algeria has become the principal exporter to all countries during the 1980s;
- when fuels are excluded, no one MED10 supplier dominates the market of the industrialized countries: for EUR10 it is Yugoslavia; for Spain and Portugal, Morocco; for the USA and Japan, Israel;
- as regards exports to MED10, it can be seen that Algeria's position is consolidated as the biggest customer of EUR10, Spain and Portugal, and Egypt's as the best customer of the USA and Japan.

Tab. 1.1.h - Main MED10 trading partners in the imports  
of certain industrialized countries or groups thereof

	1970		1975-79		1980-85	
	Country	%	Country	%	Country	%
EUR10	Algeria Yugoslavia Morocco Israel Egypt	31.1 24.1 14.1 10.5 7.0	Algeria Yugoslavia Israel Egypt Morocco	27.1 19.8 12.7 11.3 10.8	Algeria Egypt Yugoslavia Israel Morocco	37.1 16.3 15.9 10.4 7.0
SP + PORT	Egypt Morocco Algeria Israel Yugoslavia	29.1 27.1 18.5 12.1 5.4	Algeria Morocco Israel Egypt Yugoslavia	38.1 34.5 11.1 6.4 5.0	Algeria Morocco Egypt Israel Syria	54.9 16.0 13.4 6.9 3.0
USA	Israel Yugoslavia Egypt Lebanon Morocco	48.8 31.3 7.5 4.2 3.2	Algeria Israel Yugoslavia Egypt Syria	71.7 13.0 8.4 3.7 1.1	Algeria Israel Yugoslavia Egypt Morocco	61.3 24.1 7.5 5.0 0.7
Japan	Egypt Israel Morocco Syria Algeria	39.8 23.4 15.1 14.1 3.5	Israel Egypt Morocco Algeria Yugoslavia	39.8 21.3 14.8 10.3 6.9	Algeria Egypt Israel Morocco Yugoslavia	33.7 28.2 20.1 11.5 3.5
TOT. IND	Algeria Yugoslavia Israel Morocco Egypt	25.6 24.8 15.3 13.1 8.8	Algeria Yugoslavia Israel Egypt Morocco	38.2 16.7 14.4 9.1 8.6	Algeria Israel Yugoslavia Egypt Morocco	42.4 14.1 13.6 9.1 6.2



Tab. 1.1.j - Main MED10 trading partners in the exports  
of certain industrialized countries or groups thereof

	1970		1975-79		1980-85	
	Country	%	Country	%	Country	%
EUR10	Yugoslavia Algeria Israel Morocco Egypt	32.5 19.5 15.0 8.6 7.7	Yugoslavia Algeria Egypt Israel Morocco	23.7 22.9 12.2 10.1 9.4	Algeria Egypt Yugoslavia Israel Tunisia	22.1 17.9 17.5 10.5 7.5
SP + PORT	Algeria Morocco Yugoslavia Egypt Lebanon	23.2 20.3 29.4 19.3 6.4	Morocco Algeria Egypt Tunisia Syria	31.0 30.5 9.5 6.6 6.4	Algeria Egypt Morocco Tunisia Syria	25.6 25.0 18.4 8.2 5.6
USA	Israel Yugoslavia Morocco Egypt Algeria	49.1 14.4 7.7 6.7 5.3	Israel Egypt Algeria Yugoslavia Morocco	32.8 22.8 11.2 9.9 6.5	Egypt Israel Yugoslavia Algeria Morocco	33.7 27.8 9.3 8.6 5.5
Japan	Yugoslavia Lebanon Algeria Israel Syria	23.3 17.1 11.7 11.6 9.3	Algeria Egypt Syria Yugoslavia Israel	29.4 25.5 9.6 8.4 7.1	Egypt Algeria Jordan Israel Syria	32.3 22.0 9.2 7.4 7.3
TOT. IND.	Yugoslavia Israel Algeria Egypt Morocco	29.8 20.5 15.5 8.4 8.2	Yugoslavia Algeria Egypt Israel Morocco	20.9 20.4 14.9 14.4 8.8	Egypt Algeria Yugoslavia Israel Morocco	22.2 19.7 15.1 13.0 6.6

Tab. 1.1.k - Main MED10 trading partners in the imports (excluding fuels)  
of certain industrialized countries or groups thereof

	1970		1975-79		1980-85	
	Country	%	Country	%	Country	%
EUR10	Yugoslavia	35.1	Yugoslavia	35.0	Yugoslavia	35.7
	Morocco	21.2	Israel	22.4	Israel	24.6
	Israel	14.6	Morocco	19.9	Morocco	16.4
	Algeria	10.7	Tunisia	8.6	Tunisia	10.0
	Egypt	6.0	Egypt	5.0	Egypt	5.9
SP + PORT	Morocco	41.9	Morocco	58.7	Morocco	52.6
	Israel	18.7	Israel	16.1	Israel	23.5
	Egypt	15.1	Yugoslavia	7.8	Egypt	5.7
	Yugoslavia	8.4	Egypt	6.8	Yugoslavia	5.5
	Algeria	5.4	Algeria	3.1	Algeria	4.3
USA	Israel	53.1	Israel	55.2	Israel	71.4
	Yugoslavia	34.0	Yugoslavia	35.5	Yugoslavia	21.4
	Lebanon	4.6	Morocco	2.8	Egypt	2.4
	Morocco	3.4	Lebanon	2.2	Morocco	1.9
	Egypt	2.9	Egypt	1.8	Lebanon	0.9
Japan	Egypt	30.0	Israel	44.0	Israel	41.2
	Israel	27.4	Egypt	23.6	Morocco	23.5
	Morocco	17.7	Morocco	16.4	Egypt	20.9
	Syria	16.5	Yugoslavia	7.7	Yugoslavia	7.2
	Algeria	4.1	Jordan	3.9	Jordan	4.6
TOT. IND.	Yugoslavia	33.8	Yugoslavia	33.2	Israel	34.3
	Israel	20.6	Israel	28.9	Yugoslavia	31.0
	Morocco	18.5	Morocco	17.8	Morocco	14.9
	Algeria	8.4	Tunisia	6.5	Tunisia	7.1
	Egypt	7.0	Egypt	5.2	Egypt	5.8

## 1.1.5 EUR10 trade with individual MED10 countries

### 1.1.5.1 Concentration of trade

Tables 1.1.h, 1.1.j and 1.1.k showed the five leading partners of EUR10 for imports (with and without fuels) and exports.

Figures 1.1 and 1.2 below attempt to show the concentration of this trade.

It can be seen that two countries alone account for approximately half the Community's trade, and that this feature changes little over time (with slightly less emphasis in the case of EUR10 exports).

Figure 1.1

Main MED 10 trading partners' shares of EUR 10 imports and exports (0-9 SITC)

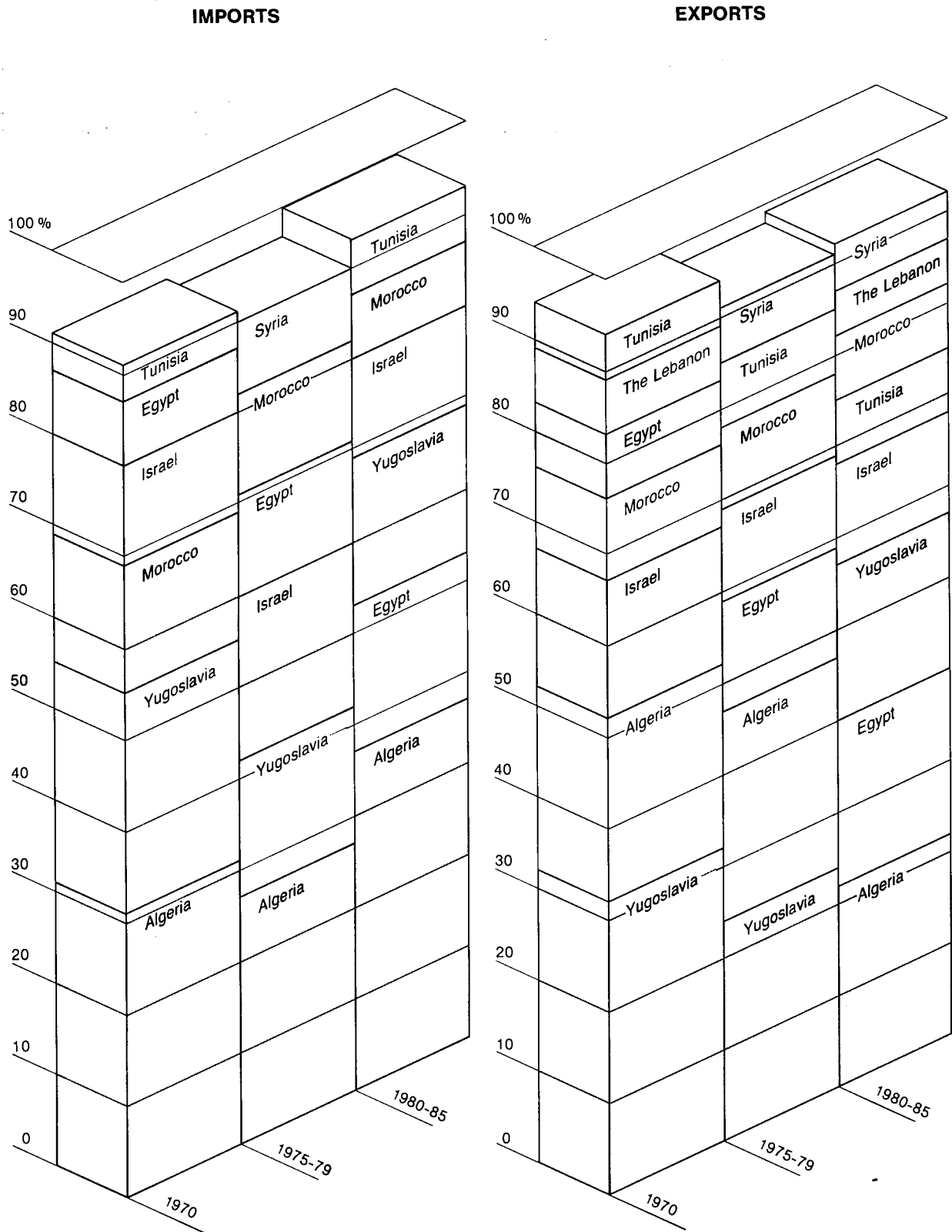
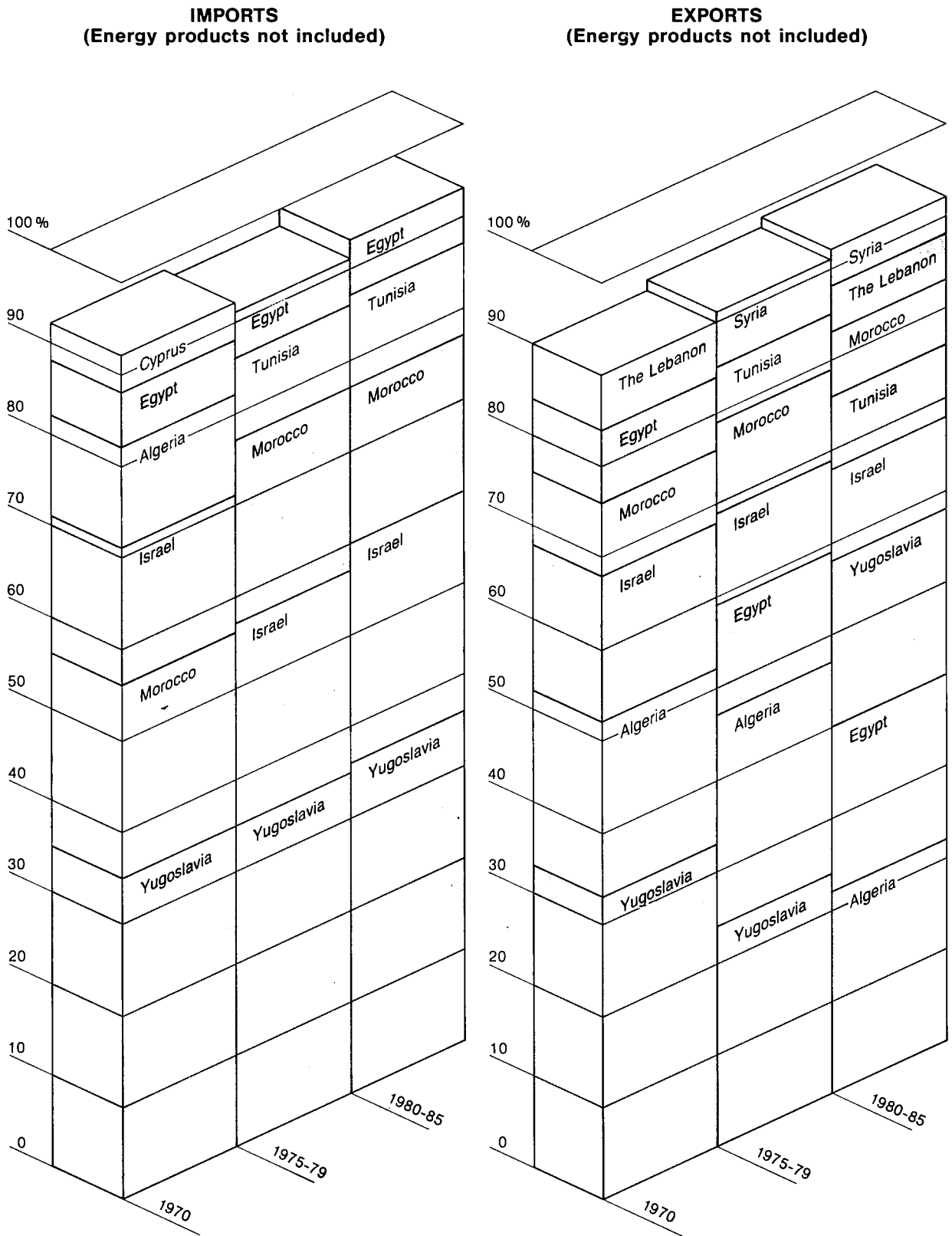

Figure 1.2

**Main MED 10 trading partners' shares of EUR 10 imports and exports (fuels not included)**



### 1.1.5.2 Current trends: divergences

In order to cast light on the differences between trade figures for the individual MED10 countries with EUR10, percentage variations are shown (average 1975-1979 - average 1980-1985) for Community exports and imports to and from each MED10 country.

Imports by EUR10 give the decreasing order of percentage variation:

Total imports		Imports excluding fuels	
Country	% var.	Country	% var.
Jordan	669	Jordan	550
Egypt	365	Egypt	228
Algeria	346	Tunisia	225
MED10	252	Israel	214
Tunisia	213	Yugoslavia	199
Israel	207	MED10	195
Yugoslavia	203	Morocco	160
Morocco	163	Cyprus	160
Cyprus	162	Syria	151
Syria	154	Lebanon	138
Lebanon	107	Algeria	126

The same table for EUR10 exports gives:

Total exports		Exports excluding fuels	
Country	% var.	Country	% var.
Jordan	320	Jordan	312
Egypt	267	Egypt	266
Cyprus	236	Cyprus	231
Lebanon	229	Lebanon	228
Tunisia	203	Tunisia	195
Israel	191	Israel	191
MED10	183	MED10	181
Algeria	177	Algeria	178
Syria	148	Syria	149
Yugoslavia	134	Yugoslavia	133
Morocco	133	Morocco	143

## 1.2 Trade between the Member States of the Community and the MED10 countries

### 1.2.1 General remarks

Within the Community, France's former role as leading customer for MED10 exports was taken over first by Germany and more recently by Italy.

Figure 1.3 shows the trends in shares of MED10 exports taken by each Member State during the period 1970-1985, and calls for the following comments:

- (a) Three countries (France, Italy and Germany) take more than 70% of Community imports from MED10; in 1970 France alone took 35%; during the second half of the 1970s Germany similarly took around a third of imports, and during the first half of the eighties Italy took over;
- (b) The shares of Italy and France apparently work on a see-saw principle, and the 1985 situation is the mirror-image of that obtaining in 1970;
- (c) The Netherlands (whose share has risen over the years) and the United Kingdom (whose share has fallen) reached a virtually identical position in the eighties, with about 8% of Community imports each;
- (d) The Belgium/Luxembourg share is stable at around 4%, whilst that of Greece has swung wildly, from 4% and 6% during the second half of the seventies to about 2% in the early eighties;
- (e) Imports to Ireland and Denmark remain at very modest levels (below 1%) throughout the period under review.

If the figures for 'non-oil' imports are considered by Member State (Figure 1.4), it will be seen that Germany, with around 30%, leads the field by a considerable distance.

In 1985 Italy and France were at much the same level (20%), with Italy's imports showing a tendency to rise, whilst France's remained fairly stable. Stability is also the feature of the import shares taken by the United Kingdom (12-15%), Belgium/Luxembourg and the Netherlands. For both the latter the 1970 share of 4% rose in subsequent years to around 6-7%.

Greece's share of around 3-4% until 1980 has since steadied at around 2%. Here too, Denmark and Ireland have shares of about 1% - higher, nevertheless, than the figures for imports including oil.

Country-by-country analysis of EUR10 exports to MED10 countries (Figure 1.5) highlights the rivalry between France and Germany as market leader, accounting between them for 50 to 60% of Community exports.

Italy lost ground in the first half of the seventies, when its share fell to around 15%, but has since gradually improved, to reach 20% in the eighties.

The position of the United Kingdom has remained fairly stable at around 10% after some initial weakening.

The Netherlands and Belgium/Luxembourg have shown some signs of consolidation over the years, rising from 5% to around 6% of the market.

Positive signs can also be seen for Ireland and, to a lesser extent, Denmark, both of which account for around 1% of Community exports to MED10 in 1985.

Greece's share is slightly higher, though still modest (around 2%), and fairly stable over the years.

Figure 1.3

EUR 10 Member States' shares of Community imports from MED 10

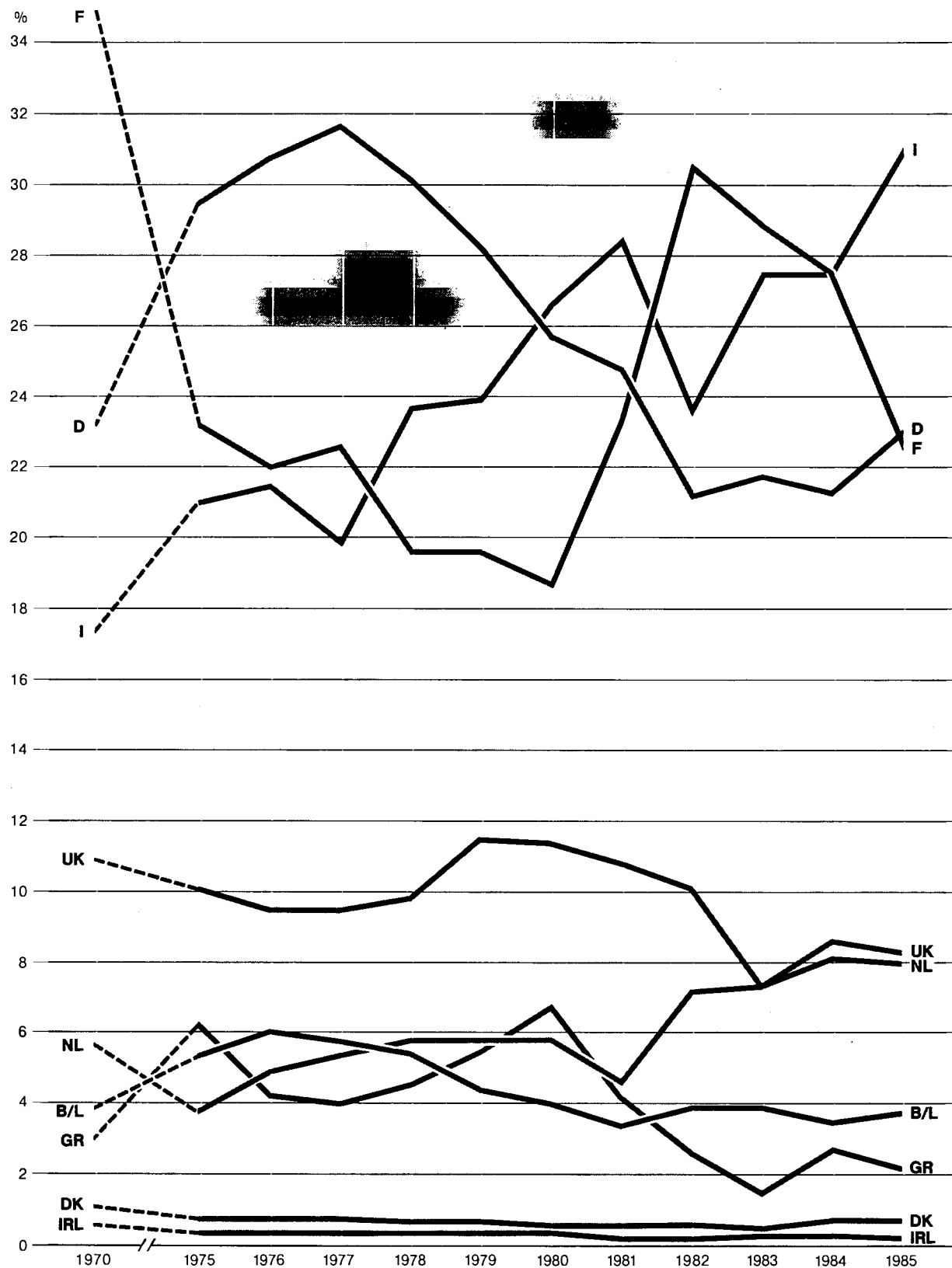



Figure 1.4

EUR 10 Member States' shares of Community imports (without fuels) from MED 10

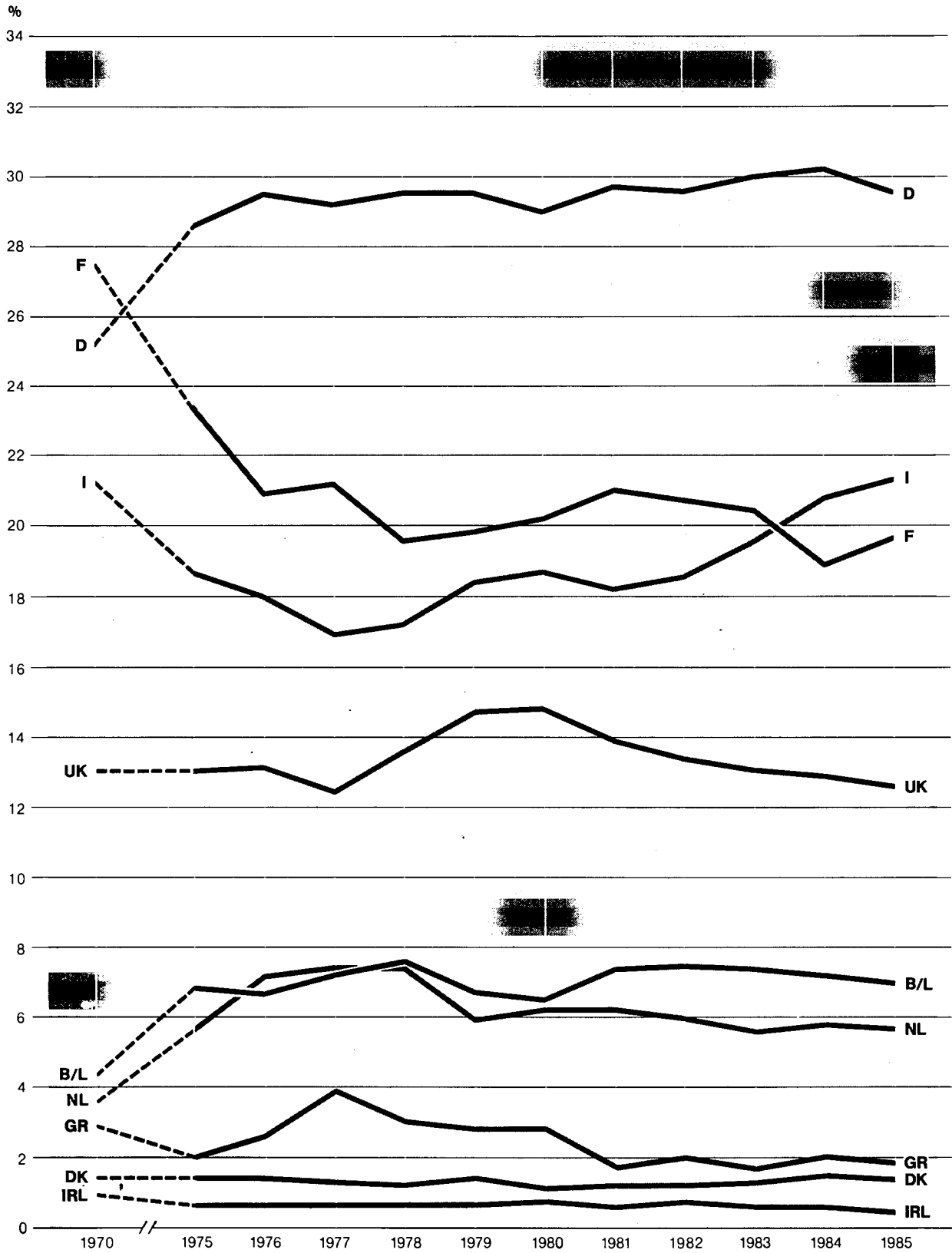
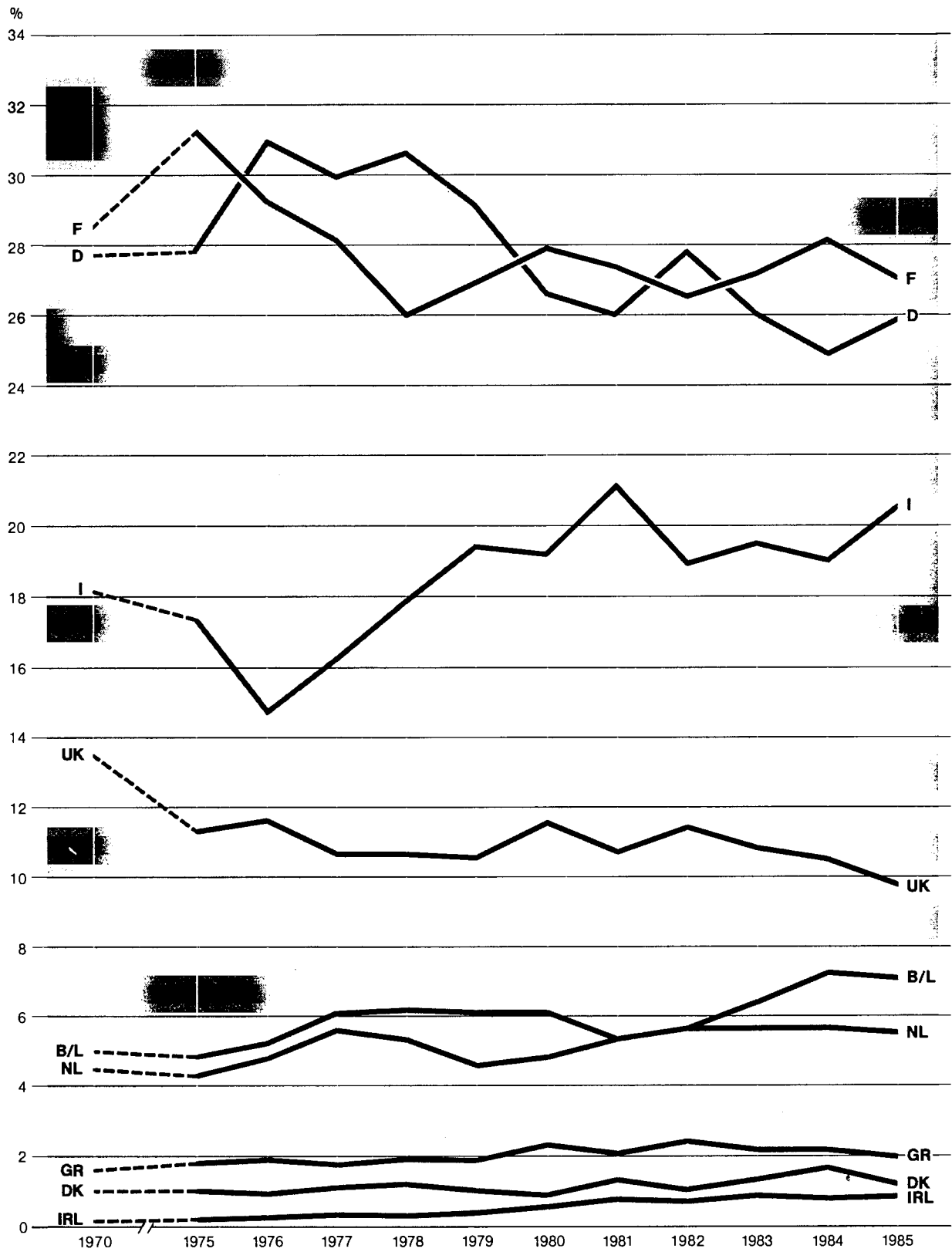

Figure 1.5

EUR 10 Member States' shares of Community exports to MED 10



## 1.2.2 Principal European partners in trade with sub-groups of MED10 countries

Table 1.2.a shows the privileged trading relations which exist between some Community Member States and certain MED10 sub-groups.

France leads in Community imports from the Maghreb (Morocco, Algeria, Tunisia) even though its share has fallen from 61.4% to 38.5%; Italy has displaced the Netherlands as leading Community importer from the Mashreq (Egypt, Jordan, Lebanon, Syria), with 48% in 1980-1985, whilst Germany leads in taking the exports of the 'Other' group (Cyprus, Yugoslavia, Israel), with approximately 35%.

One significant change results from the omission of fuels from the figures: Germany replaces Italy as the leading export market for the Mashreq group.

As regards EUR10 exports, France continues as the principal exporter to the Maghreb (although the shares of Germany and Italy continue to increase), whilst Germany is the principal supplier of the other two groups.

Tab 1.2.a - The leading three EUR10 partners in trade with groups of MED10 countries, and their shares of EUR10 imports

MED10 sub-area	Years		
	1970	1975-79	1980-85
Imports from MED10			
Maghreb	France (61.4)	FR of Germany (34.5)	France (38.5)
	FR of Germany (16.1)	France (32.4)	Italy (21.5)
	Italy (9.0)	Italy (15.4)	FR of Germany (20.3)
Mashreq	Netherlands (26.3)	Italy (43.0)	Italy (48.0)
	Italy (21.4)	France (14.2)	France (14.5)
	FR of Germany (18.8)	Italy (12.2)	FR of Germany (13.9)
Others	FR of Germany (33.7)	FR of Germany (34.7)	FR of Germany (34.2)
	Italy (26.7)	Italy (19.2)	Italy (22.7)
	United Kingdom (17.5)	United Kingdom (15.4)	United Kingdom (14.7)
Exports to MED10			
Maghreb	France (62.3)	France (47.2)	France (46.5)
	FR of Germany (12.5)	FR of Germany (20.1)	FR of Germany (18.0)
	Italy (11.1)	Italy (15.6)	Italy (17.0)
Mashreq	FR of Germany (28.7)	FR of Germany (26.9)	FR of Germany (23.2)
	France (20.5)	France (21.8)	France (22.2)
	Italy (19.0)	Italy (20.1)	Italy (21.2)
Others	FR of Germany (37.1)	FR of Germany (42.0)	FR of Germany (38.9)
	Italy (22.2)	Italy (17.2)	Italy (20.3)
	United Kingdom (17.3)	United Kingdom (15.0)	United Kingdom (12.8)
Imports from MED10 (without fuels)			
Maghreb	France (59.1)	France (42.1)	France (42.7)
	Italy (12.0)	FR of Germany (17.9)	FR of Germany (18.7)
	FR of Germany (11.6)	Italy (15.0)	Italy (15.2)
Mashreq	Italy (27.9)	FR of Germany (24.6)	FR of Germany (26.1)
	FR of Germany (26.5)	Italy (23.4)	Italy (24.6)
	France (16.3)	United Kingdom (21.3)	United Kingdom (20.6)
Others	FR of Germany (34.0)	FR of Germany (35.8)	FR of Germany (35.3)
	Italy (26.1)	Italy (18.5)	Italy (21.2)
	United Kingdom (17.4)	United Kingdom (15.8)	United Kingdom (15.4)

### 1.2.3 Trade between Federal Republic of Germany and MED10

Germany was the leading European partner in MED10 trade with the Community throughout the seventies, and has maintained that position for non-oil imports into the Community.

During the years 1970 to 1985 Germany's imports from MED10 increased nine-fold at an annual average rate of 32% from 1970 to 1980 (24% disregarding fuels), and only 11% (13% disregarding fuels) from 1980 to 1985.

The same applies to German exports to MED10, which increased seven-fold from 1970 to 1985: growth was greater during the seventies, with an annual average rate of 24%, compared with one of 9% from 1980 to 1985.

Meanwhile, as Table 1.2.b.1 shows, the share of MED10 in German trade beyond the Community's frontiers peaked at the end of the seventies, and has fallen back slightly since.

It should also be noted, however, that MED10's share in Germany's trade with the developing countries reveals a steady increase in MED10's share of imports into Germany throughout the 15-year period (although this conceals a slight fallback during the second half of the seventies, disregarding fuels), whilst German exports to MED10 have been in steady decline.

Table 1.2.b.2 shows Germany's principal MED10 partners to be Yugoslavia and Algeria for imports (the latter only when fuels are included) and Yugoslavia for exports, although this country has gradually lost some of its lead.

The following table shows the MED10 countries with which Germany has an above-average level of trade ('average' being the average of EUR10 trade with MED10).

Percentage values are shown in brackets.

1970		1975-79		1980-85	
Total imports (0-9 SITC)					
Yugoslavia	(37.7)	Algeria	(45.3)	Yugoslavia	(43.9)
Egypt	(27.5)	Yugoslavia	(43.8)	MED10	(22.7)
Israel	(26.8)	MED10	(30.0)		
Cyprus	(26.1)				
Jordan	(23.7)				
MED10	(23.1)				
Total imports without fuels (Section 3 SITC)					
Yugoslavia	(37.9)	Yugoslavia	(45.2)	Yugoslavia	(46.1)
Egypt	(29.3)	MED10	(29.4)	Egypt	(31.1)
Israel	(26.9)			MED10	(29.8)
Cyprus	(26.1)				
MED10	(25.2)				
Total exports (0-9 SITC)					
Yugoslavia	(44.4)	Yugoslavia	(51.8)	Yugoslavia	(48.4)
Egypt	(36.2)	Jordan	(34.1)	Israel	(29.3)
MED10	(27.7)	MED10	(29.7)	Syria	(26.9)
				MED10	(26.1)

Tab. 1.2.b.1 - Federal Republic of Germany

Year	Imports from MED10 Mio ECU		Exports to MED10 Mio ECU		Balance E-I Mio ECU		Import cover ratio % E/I	
1970	679	( 494)	1 218	(1 207)	539	( 712)	179	(244)
1975	1 793	( 856)	3 239	(3 214)	1 446	(2 358)	181	(375)
1977	2 509	(1 323)	4 564	(4 531)	2 055	(3 207)	182	(342)
1979	3 058	(1 649)	5 265	(5 226)	2 207	(3 578)	172	(317)
1981	4 352	(1 941)	6 336	(6 277)	1 984	(4 336)	146	(323)
1983	4 390	(2 624)	7 215	(7 127)	2 825	(4 503)	164	(272)
1985	6 135	(3 408)	8 136	(8 075)	2 001	(4 666)	133	(237)
75-79	2 437	(1 284)	4 331	(4 298)	1 895	(3 014)	178	(335)
80-85	4 661	(2 534)	6 949	(6 883)	2 288	(4 348)	149	(272)
	German imports from MED10 as a percentage of total German imports from: IMPORTS				German exports to MED10 as a percentage of total German exports to: EXPORTS			
	Extra- EUR10	CL2 + Yug.	Total MED10	Extra- EUR10	CL2 + Yug.	Total MED10		
1970	4.6 (3.8)	13.3 (14.1)	46.2 (79.4)	6.8	26.1	83.0		
75-79	5.6 (3.9)	13.9 (13.7)	54.1 (76.3)	8.2	24.4	75.4		
80-85	5.4 (4.0)	15.4 (14.9)	54.9 (72.5)	7.2	23.4	74.9		
Figures in brackets are exclusive of fuels (SITC Section 3).								

Tab. 1.2.b.2 - Main MED10 trading partners of the FR of Germany  
and their respective shares of trade

Year		Total imports		Total imports (without fuels)		Total exports	
1970	1)	Yugoslavia	39.3	Yugoslavia	53.1	Yugoslavia	52.1
	2)	Algeria	22.1	Israel	15.5	Israel	14.3
	3)	Israel	12.2	Morocco	12.6	Egypt	10.0
	4)	Morocco	9.2	Egypt	7.0	Algeria	8.1
	5)	Egypt	8.3	Cyprus	4.6	Lebanon	4.6
75-79	1)	Algeria	41.0	Yugoslavia	54.1	Yugoslavia	52.1
	2)	Yugoslavia	28.9	Israel	54.1	Algeria	18.4
	3)	Israel	10.6	Morocco	11.9	Egypt	11.5
	4)	Morocco	6.3	Tunisia	6.1	Israel	8.5
	5)	Tunisia	5.2	Egypt	4.6	Syria	5.7
80-85	1)	Algeria	34.9	Yugoslavia	55.2	Yugoslavia	32.4
	2)	Yugoslavia	30.8	Israel	18.6	Egypt	16.8
	3)	Israel	10.1	Morocco	8.8	Algeria	16.6
	4)	Egypt	8.8	Tunisia	8.1	Israel	11.8
	5)	Tunisia	5.4	Egypt	6.1	Tunisia	5.3

#### 1.2.4 Trade between France and MED10

Throughout the period 1970-1985 the role of France within EUR10 as a customer of MED10 has dwindled. As a supplier of MED10, on the other hand, France remains leader, jointly with Germany.

France's imports from MED10 have grown at an annual average rate of 12% during the period under review - 9% if fuels are excluded from the figures; exports have grown at an almost identical rate: 13%.

If we consider France's imports from outside the Community, the share of MED10 was practically halved between 1970 and 1980; this was followed by a slight upturn resulting from the import of fuels (see Table 1.2.c.1).

The same applies to MED10's share in total French imports from developing countries.

Turning to exports, MED10's share of France's exports beyond the Community has fallen slightly since 1980. If we consider only France's exports to developing countries, however, the fall is more significant and gradual throughout the period under review.

The Maghreb countries are traditionally France's principal trading partners in MED10. Algeria is France's best customer and her biggest supplier, although if fuels are disregarded Morocco takes over in the latter case (see Table 1.2.c.2).

The following table shows the MED10 countries with which France has an above-average level of trade ('average' being the average of EUR10 trade with MED10).

Percentage values are shown in brackets.

1970		1975-79		1980-85	
Total imports (0-9 SITC)					
Algeria	(69.6)	Morocco	(44.6)	Morocco	(46.9)
Morocco	(51.2)	Algeria	(29.6)	Algeria	(38.1)
Tunisia	(34.9)	Syria	(26.3)	Tunisia	(32.0)
MED10	(34.9)	Tunisia	(25.2)	MED10	(25.8)
		MED10	(21.2)		
Total imports without fuels (Section 3 SITC)					
Algeria	(77.6)	Morocco	(45.0)	Morocco	(47.7)
Tunisia	(51.6)	Algeria	(40.2)	Tunisia	(37.9)
Morocco	(51.3)	Tunisia	(36.0)	Algeria	(22.6)
MED10	(27.5)	MED10	(20.7)	MED10	(20.1)
Total exports (0-9 SITC)					
Algeria	(65.6)	Morocco	(58.1)	Morocco	(57.5)
Tunisia	(57.9)	Tunisia	(50.3)	Tunisia	(44.4)
Morocco	(57.0)	Algeria	(41.9)	Algeria	(43.7)
MED10	(28.5)	MED10	(28.0)	MED10	(27.3)



Tab. 1.2.c.1 - France

Year	Imports from MED10 Mio ECU		Exports to MED10 Mio ECU		Balance E-I Mio ECU		Import cover ratio % E/I	
1970	1 027	( 539)	1 252	(1 237)	225	( 698)	122	(229)
1975	1 404	( 698)	3 633	(3 604)	2 229	(2 907)	259	(516)
1977	1 785	( 959)	4 277	(4 241)	2 492	(3 281)	240	(442)
1979	2 133	(1 104)	4 858	(4 815)	2 725	(3 711)	228	(436)
1981	4 109	(1 372)	6 692	(6 535)	2 583	(5 164)	163	(476)
1983	6 019	(1 781)	7 531	(7 280)	1 512	(5 499)	125	(409)
1985	6 048	(2 271)	8 486	(8 260)	2 437	(5 989)	140	(364)
75-79	1 722	( 905)	4 086	(4 054)	2 364	(3 148)	237	(448)
80-85	5 282	(1 704)	7 272	(7 106)	1 989	(5 401)	138	(417)
	French imports from MED10 as a percentage of total French imports from: IMPORTS			French exports to MED10 as a percentage of total French exports to: EXPORTS				
	Extra- EUR10	CL2 + Yug.	Total MED10	Extra- EUR10	CL2 + Yug.	Total MED10		
1970	11.9 (8.0)	25.5 (22.8)	75.5 (90.1)	15.6	34.4	92.8		
75-79	5.8 (4.8)	11.1 (15.9)	80.9 (88.7)	15.5	30.7	86.5		
80-85	8.7 (4.6)	18.8 (17.2)	83.4 (87.1)	14.2	28.9	89.3		
Figures in brackets are exclusive of fuels (SITC Section 3).								

Tab. 1.2.c.2 - Main MED10 trading partners of France  
and their respective shares of trade

Year		Total imports		Total imports (without fuels)		Total exports	
1970	1)	Algeria	62.0	Morocco	39.3	Algeria	44.9
	2)	Morocco	20.7	Algeria	30.3	Morocco	17.1
	3)	Yugoslavia	4.9	Yugoslavia	9.3	Yugoslavia	9.9
	4)	Tunisia	4.2	Tunisia	7.9	Tunisia	8.6
	5)	Israel	3.4	Israel	6.6	Israel	6.3
75-79	1)	Algeria	37.9	Morocco	43.2	Algeria	34.2
	2)	Morocco	22.7	Israel	15.8	Morocco	19.5
	3)	Syria	9.7	Yugoslavia	15.3	Tunisia	12.1
	4)	Tunisia	9.2	Tunisia	15.0	Egypt	10.1
	5)	Israel	8.5	Algeria	5.0	Yugoslavia	9.6
80-85	1)	Algeria	54.9	Morocco	39.0	Algeria	35.4
	2)	Morocco	12.7	Tunisia	18.9	Egypt	15.3
	3)	Tunisia	8.1	Yugoslavia	17.3	Morocco	14.5
	4)	Egypt	7.8	Israel	16.8	Tunisia	12.2
	5)	Israel	5.9	Egypt	3.7	Yugoslavia	6.6

### 1.2.5 Trade between Italy and MED10

Italy is EUR10's third-placed exporter to MED10, but in 1985 became the largest importer. (Its share of imports rose from 17% in 1970 to 31% in 1985.)

Italian imports from MED10 have grown at an annual average rate of 19% during the period under review - 12% if fuels are excluded from the figures; exports have grown at 14%. The upshot of this is that the traditional surplus of Italian trade with MED10 has gradually been whittled away, to become a deficit in 1985. Excluding fuels, the balance is still substantially in surplus.

The weight of fuels in Italy's imports from MED10 is confirmed by the analysis of the MED10 share in total Italian imports from outside the Community and from the developing countries.

Both shares reveal substantial increases in imports throughout the eighties in total imports, whilst if fuels are disregarded the figures are virtually steady apart from an early fall which was quickly retrieved.

For exports, it can be stated that although the MED10 share in total Italian exports beyond the Community frontiers remains fairly steady, its share in exports to developing countries has fallen (see Table 1.2.d.1).

Yugoslavia provides more than 50% of Italy's non-oil imports from MED10. However, in 1970 Yugoslavia was Italy's biggest supplier in total imports, but the ensuing years have seen the strengthening of the positions of Algeria and Egypt.

The same trend can be seen in Italian exports to MED10, with Yugoslavia's lead being cut to the advantage of Algeria and Egypt.

The following table shows the MED10 countries with which Italy has an above-average level of trade ('average' being the average of EUR10 trade with MED10).

Percentage values are shown in brackets.

1970		1975-79		1980-85	
Total imports (0-9 SITC)					
Yugoslavia	(37.6)	Egypt	(48.0)	Egypt	(49.7)
Tunisia	(34.6)	Syria	(38.9)	Syria	(45.6)
Egypt	(26.0)	Tunisia	(28.1)	Lebanon	(32.4)
Syria	(18.2)	Yugoslavia	(27.6)	Yugoslavia	(31.4)
MED10	(17.3)	Jordan	(23.3)	Tunisia	(30.2)
		MED10	(22.2)	MED10	(27.6)
Total imports without fuels (Section 3 SITC)					
Syria	(46.0)	Syria	(49.3)	Syria	(43.6)
Yugoslavia	(37.4)	Yugoslavia	(27.5)	Lebanon	(34.7)
Tunisia	(25.6)	Algeria	(23.6)	Algeria	(34.2)
Egypt	(23.2)	Jordan	(23.3)	Yugoslavia	(29.4)
Lebanon	(22.5)	Tunisia	(22.8)	MED10	(19.8)
MED10	(21.2)	MED10	(17.8)		
Total exports (0-9 SITC)					
Yugoslavia	(28.0)	Lebanon	(26.9)	Lebanon	(33.1)
Syria	(22.5)	Syria	(23.3)	Yugoslavia	(24.0)
Egypt	(19.2)	Yugoslavia	(19.2)	Syria	(23.7)
Lebanon	(19.2)	Algeria	(17.5)	Tunisia	(22.4)
MED10	(18.1)	Egypt	(17.4)	Egypt	(19.8)
		MED10	(17.3)	MED10	(19.7)

Tab. 1.2.d.1 - Italy

Year	Imports from MED10 Mio ECU		Exports to MED10 Mio ECU		Balance E-I Mio ECU		Import cover ratio % E/I	
1970	508	( 415)	793	( 761)	285	( 345)	156	(183)
1975	1 271	( 556)	2 017	(1 914)	746	(1 358)	159	(344)
1977	1 576	( 765)	2 472	(2 345)	896	(1 580)	159	(306)
1979	2 588	(1 026)	3 504	(3 196)	917	(2 170)	135	(311)
1981	4 975	(1 191)	5 153	(4 653)	178	(3 462)	104	(391)
1983	5 522	(1 712)	5 400	(5 114)	-122	(3 402)	91	(299)
1985	8 267	(2 454)	6 437	(6 154)	-1 830	(3 700)	78	(251)
75-79	1 807	( 777)	2 524	(2 342)	718	(1 565)	140	(301)
80-85	5 664	(1 684)	5 246	(4 860)	-418	(3 177)	93	(289)
	Italian imports from MED10 as a percentage of total Italian imports from: IMPORTS				Italian exports to MED10 as a percentage of total Italian exports to: EXPORTS			
	Extra- EUR10	CL2 + Yug.	Total MED10	Extra- EUR10	CL2 + Yug.	Total MED10		
1970	6.3 (6.9)	13.7 (20.5)	46.4 (85.6)	11.8	35.4	73.4		
75-79	8.0 (6.0)	14.6 (19.2)	53.2 (80.7)	12.7	28.6	62.2		
80-85	11.3 (6.6)	20.9 (21.7)	60.3 (79.1)	12.3	27.0	62.5		
Figures in brackets are exclusive of fuels (SITC Section 3).								

Tab. 1.2.d.2 - Main MED10 trading partners of Italy  
and their respective shares of trade

Year		Total imports		Total imports (without fuels)		Total exports	
1970	1)	Yugoslavia	52.4	Yugoslavia	62.4	Yugoslavia	50.5
	2)	Egypt	10.5	Morocco	10.1	Algeria	11.8
	3)	Algeria	9.1	Egypt	6.6	Israel	9.1
	4)	Tunisia	8.4	Algeria	5.2	Egypt	8.2
	5)	Morocco	8.3	Tunisia	5.1	Lebanon	6.5
75-79	1)	Yugoslavia	24.6	Yugoslavia	54.3	Yugoslavia	26.3
	2)	Egypt	24.3	Morocco	11.7	Algeria	23.1
	3)	Algeria	16.8	Tunisia	11.1	Egypt	12.3
	4)	Syria	13.7	Israel	8.7	Syria	8.2
	5)	Tunisia	9.8	Egypt	4.7	Israel	7.4
80-85	1)	Algeria	29.6	Yugoslavia	53.0	Yugoslavia	21.3
	2)	Egypt	29.3	Israel	13.8	Algeria	19.1
	3)	Yugoslavia	18.1	Tunisia	9.9	Egypt	18.0
	4)	Syria	7.9	Morocco	8.7	Tunisia	8.5
	5)	Tunisia	7.1	Egypt	6.4	Lebanon	8.4

### 1.2.6 Trade between The Netherlands and MED10

The Netherlands and Belgium + Luxembourg, with shares of 5-8% of the EUR10 market, are middle-ranking partners in trade with MED10.

During the years 1970-1985 Netherlands imports from MED10 increased twelve-fold at an annual average rate of 17% (15% excluding fuels), while exports increased nine-fold at an annual average rate of 15%.

The MED10 shares of Netherlands imports from outside the Community and from developing countries weakened during the first half of the seventies, but were restored during subsequent years. Meanwhile, Netherlands exports to MED10 have improved consistently over the years (see Table 1.2.e.1).

The volume of fuels appears critical to the share of MED10 in Netherlands trade beyond the Community's frontiers and with developing countries, particularly in the first half of the eighties.

It is no coincidence that since the start of the eighties Algeria has become MED10's principal supplier to the Netherlands, displacing Yugoslavia and Israel, the traditional leading non-oil suppliers.

Correspondingly the main destinations for Netherlands exports have changed with the years, Yugoslavia and Israel being displaced by Egypt and Algeria.

The following table shows the MED10 countries with which the Netherlands has an above-average level of trade ('average' being the average of EUR10 trade with MED10).

Percentage values are shown in brackets.

1970		1975-79		1980-85	
Total imports (0-9 SITC)					
Syria	(47.4)	Lebanon	(10.9)	Algeria	(10.8)
Lebanon	(44.7)	Israel	(10.6)	Israel	(9.2)
Egypt	(9.1)	Yugoslavia	(7.0)	MED10	(7.0)
Israel	(5.9)	Morocco	(6.6)		
MED10	(5.7)	Tunisia	(5.7)		
		MED10	(5.3)		
Total imports without fuels (Section 3 SITC)					
Israel	(6.4)	Israel	(11.1)	Israel	(9.4)
Egypt	(5.9)	Tunisia	(9.2)	MED10	(5.9)
Morocco	(4.3)	MED10	(6.7)		
MED10	(3.6)				
Total exports (0-9 SITC)					
Syria	(6.9)	Israel	(8.5)	Syria	(7.8)
Israel	(6.1)	Egypt	(6.1)	Egypt	(7.2)
Cyprus	(5.9)	Lebanon	(5.5)	Israel	(7.0)
Egypt	(5.8)	Jordan	(5.2)	Lebanon	(5.5)
Jordan	(5.6)	Cyprus	(5.1)	MED10	(5.5)
Lebanon	(5.6)	Syria	(5.1)		
Morocco	(5.1)	MED10	(5.0)		
MED10	(4.5)				

Tab. 1.2.e.1 - The Netherlands

Year	Imports from MED10 Mio ECU		Exports to MED10 Mio ECU		Balance E-I Mio ECU		Import cover ratio % E/I	
1970	169	( 71)	197	( 184)	28	( 113)	117	(259)
1975	231	(168)	506	( 481)	274	( 313)	219	(286)
1977	424	(333)	865	( 841)	441	( 508)	204	(252)
1979	632	(329)	839	( 820)	207	( 492)	133	(249)
1981	774	(404)	1 301	(1 274)	527	( 870)	168	(315)
1983	1 470	(491)	1 578	(1 518)	108	(1 028)	107	(309)
1985	2 118	(658)	1 752	(1 719)	-366	(1 060)	83	(261)
75-79	427	(294)	728	( 705)	301	( 410)	170	(240)
80-85	1436	(499)	1 460	(1 417)	24	( 917)	102	(284)
	The Netherlands' imports from MED10 as a percentage of the Netherlands' total imports from: IMPORTS				The Netherlands' exports to MED10 as a percentage of the Netherlands' total exports to: EXPORTS			
	Extra-EUR10	CL2 + Yug.	Total MED10	Extra-EUR10	CL2 + Yug.	Total MED10		
1970	3.4 (1.9)	7.7 (7.0)	41.8 (78.0)	5.8	17.2	79.1		
75-79	2.5 (2.7)	4.9 (8.9)	70.3 (80.5)	6.9	18.0	77.8		
80-85	4.6 (2.6)	10.3 (8.8)	68.3 (78.8)	7.4	19.4	77.0		
Figures in brackets are exclusive of fuels (SITC Section 3).								

Tab. 1.2.e.2 - Main MED10 trading partners of the Netherlands  
and their respective shares of trade

Year		Total imports		Total imports (without fuels)		Total exports	
1970	1)	Syria	31.0	Yugoslavia	30.0	Yugoslavia	28.2
	2)	Yugoslavia	13.1	Israel	25.7	Israel	20.3
	3)	Egypt	11.1	Morocco	25.1	Algeria	11.7
	4)	Israel	10.8	Egypt	9.8	Egypt	10.0
	5)	Morocco	10.5	Cyprus	3.1	Morocco	9.8
75-79	1)	Yugoslavia	26.5	Israel	36.9	Yugoslavia	22.6
	2)	Israel	25.6	Yugoslavia	25.9	Israel	17.2
	3)	Morocco	13.6	Morocco	17.9	Algeria	14.8
	4)	Algeria	11.9	Tunisia	11.8	Egypt	14.8
	5)	Egypt	9.2	Egypt	4.0	Morocco	8.4
80-85	1)	Algeria	57.1	Israel	39.2	Egypt	23.5
	2)	Israel	13.7	Yugoslavia	25.5	Algeria	17.3
	3)	Yugoslavia	10.9	Morocco	15.9	Yugoslavia	15.1
	4)	Morocco	6.8	Tunisia	9.5	Israel	13.4
	5)	Egypt	6.2	Egypt	5.1	Syria	7.0



### 1.2.7 Trade between Belgium/Luxembourg and MED10

Belgium/Luxembourg is one of the few cases in EUR10 where during the period 1970-1985 exports grew faster (annual average rate 16%, one point better) than imports in trade with MED10.

This is true for imports both exclusive and inclusive of fuels, and reveals a gradual improvement of the Belgium/Luxembourg trade balance with MED10. At the same time, the position of MED10 as a supplier of Belgium/Luxembourg has also improved, in terms both of external trade generally and of trade with the developing countries - particularly as regards non-oil imports (see Table 1.2.f.1).

Israel and Morocco remain the principal MED10 suppliers, in that order, for Belgium + Luxembourg and, indeed their principal customers. Amongst customers the increasing importance of Algeria and the declining role of Yugoslavia may be noted, however.

The following table shows the MED10 countries with which Belgium/Luxembourg have an above-average level of trade ('average' being the average of EUR10 trade with MED10).

Percentage values are shown in brackets.

1970		1975-79		1980-85	
Total imports (0-9 SITC)					
Israel	(11.0)	Israel	(11.6)	Israel	(13.2)
Lebanon	( 9.5)	Morocco	( 9.1)	Morocco	( 8.8)
Egypt	( 5.8)	Jordan	( 7.6)	Jordan	( 8.1)
Morocco	( 5.7)	Syria	( 6.1)	Lebanon	( 6.1)
MED10	( 3.9)	MED10	( 5.3)	Tunisia	( 5.2)
				MED10	( 3.8)
Total imports without fuels (Section 3 SITC)					
Israel	(11.5)	Israel	(12.2)	Algeria	(13.7)
Lebanon	( 7.8)	Algeria	(12.1)	Israel	(13.4)
Egypt	( 6.5)	Morocco	( 9.2)	Morocco	( 9.0)
Morocco	( 5.7)	Jordan	( 7.6)	Jordan	( 8.5)
MED10	( 4.3)	Egypt	( 7.1)	Tunisia	( 7.9)
		MED10	( 7.0)	Egypt	( 7.7)
				MED10	( 7.2)
Total exports (0-9 SITC)					
Israel	( 9.6)	Israel	(11.9)	Israel	(15.9)
Jordan	( 7.0)	Algeria	( 7.1)	Jordan	( 8.7)
Syria	( 5.8)	Lebanon	( 7.0)	Lebanon	( 7.8)
Lebanon	( 5.7)	Morocco	( 6.3)	MED10	( 6.3)
Morocco	( 5.2)	Syria	( 6.0)		
MED10	( 4.9)	MED10	( 5.8)		

Tab. 1.2.f.1 - Belgium/Luxembourg (BLEU)

Year	Imports from MED10 Mio ECU		Exports to MED10 Mio ECU		Balance E-I Mio ECU		Import cover ratio % E/I	
1970	115	( 85)	216	( 214)	101	( 129)	188	(252)
1975	318	(205)	562	( 556)	244	( 351)	177	(271)
1977	461	(325)	935	( 925)	474	( 599)	203	(285)
1979	467	(375)	1 112	(1 103)	645	( 728)	238	(294)
1981	588	(484)	1 281	(1 260)	693	( 776)	218	(260)
1983	791	(665)	1 745	(1 715)	954	(1 050)	221	(258)
1985	1 024	(810)	2 228	(2 200)	1 204	(1 390)	218	(272)
75-79	429	(307)	844	( 836)	415	( 529)	197	(272)
80-85	770	(616)	1 681	(1 656)	911	(1 040)	218	(269)
	The BLEU's imports from MED10 as a percentage of the BLEU's total imports from: IMPORTS				The BLEU's exports to MED10 as a percentage of the BLEU's total exports to: EXPORTS			
	Extra-EUR10	CL2 + Yug.	Total MED10	Extra-EUR10	CL2 + Yug.	Total MED10		
1970	2.9 (2.6)	6.9 ( 7.4)	45.6 (82.0)	7.1	22.2	84.4		
75-79	3.9 (3.9)	5.5 (13.2)	82.5 (84.6)	9.6	24.0	78.6		
80-85	3.7 (4.2)	9.5 (15.0)	63.3 (84.0)	10.0	25.5	82.2		
Figures in brackets are exclusive of fuels (SITC Section 3).								

Tab. 1.2.f.2 - Main MED10 trading partners of the BLEU  
and their respective shares of trade

Year		Total imports		Total imports (without fuels)		Total exports	
1970	1)	Israel	29.8	Israel	38.4	Israel	29.4
	2)	Morocco	20.4	Morocco	27.5	Yugoslavia	25.5
	3)	Algeria	17.6	Yugoslavia	13.9	Algeria	15.6
	4)	Yugoslavia	10.8	Egypt	9.0	Morocco	9.1
	5)	Egypt	10.5	Algeria	5.5	Lebanon	7.1
75-79	1)	Israel	27.9	Israel	38.9	Algeria	27.9
	2)	Algeria	19.1	Morocco	26.0	Israel	20.8
	3)	Morocco	18.7	Yugoslavia	14.8	Yugoslavia	13.0
	4)	Yugoslavia	11.1	Tunisia	8.2	Morocco	10.2
	5)	Syria	9.0	Egypt	5.0	Egypt	8.0
80-85	1)	Israel	36.4	Israel	45.4	Israel	26.6
	2)	Morocco	16.4	Morocco	20.3	Algeria	21.8
	3)	Algeria	14.1	Tunisia	10.9	Egypt	11.5
	4)	Egypt	11.0	Yugoslavia	10.0	Yugoslavia	8.2
	5)	Tunisia	9.0	Egypt	6.2	Jordan	6.6

### 1.2.8 Trade between the United Kingdom and MED10

The United Kingdom is the fourth most important EUR10 partner in trade with MED10.

During the period 1970-1985 British imports from MED10 grew at an annual average rate of 13% (11% excluding fuels) and exports at an annual average rate of 11%.

The position of British exports to MED10 has also improved steadily, in terms both of trade beyond the Community's frontiers and of trade with the developing countries, although they have shown some signs of slowing down since the start of the eighties (see Table 1.2.g.1).

Israel can be seen to be the leading trading partner of the United Kingdom; also notable are Cyprus (in non-oil imports) and Egypt; the latter has since 1980 overtaken Israel as the principal MED10 market for British exports.

The following table shows the MED10 countries with which the United Kingdom has an above-average level of trade ('average' being the average of EUR10 trade with MED10).

Percentage values are shown in brackets.

1970		1975-79		1980-85	
Total imports (0-9 SITC)					
Jordan	(58.2)	Cyprus	(78.5)	Cyprus	(64.0)
Cyprus	(55.5)	Jordan	(34.3)	Jordan	(43.8)
Israel	(30.5)	Israel	(24.0)	Lebanon	(32.4)
Egypt	(11.4)	Lebanon	(22.7)	Israel	(25.0)
MED10	(10.9)	Egypt	(18.5)	Egypt	(13.6)
		MED10	(10.2)	MED10	(9.2)
Total imports without fuels (Section 3 SITC)					
Jordan	(58.2)	Cyprus	(78.6)	Cyprus	(64.7)
Cyprus	(55.9)	Jordan	(34.3)	Jordan	(50.3)
Israel	(31.0)	Lebanon	(32.5)	Lebanon	(26.3)
Lebanon	(19.6)	Israel	(24.6)	Israel	(25.4)
Egypt	(13.4)	Egypt	(22.4)	Egypt	(17.2)
MED10	(13.0)	MED10	(13.5)	MED10	(13.3)
Total exports (0-9 SITC)					
Cyprus	(43.5)	Cyprus	(37.1)	Cyprus	(29.6)
Jordan	(33.8)	Israel	(27.4)	Jordan	(27.2)
Israel	(33.1)	Jordan	(23.2)	Israel	(18.9)
Lebanon	(19.9)	Egypt	(16.5)	Egypt	(13.6)
Syria	(15.2)	Lebanon	(37.7)	Syria	(10.9)
MED10	(13.5)	MED10	(11.0)	MED10	(10.7)

Tab. 1.2.g.1 - United Kingdom

Year	Imports from MED10 Mio ECU		Exports to MED10 Mio ECU		Balance E-I Mio ECU		Import cover ratio % E/I	
1970	321	( 256)	594	( 585)	274	( 330)	185	(228)
1975	605	( 389)	1 320	(1 273)	716	( 884)	218	(327)
1977	750	( 564)	1 637	(1 603)	887	(1 039)	218	(284)
1979	1 249	( 820)	1 913	(1 875)	664	(1 055)	153	(229)
1981	1 894	( 908)	2 607	(2 520)	713	(1 612)	138	(277)
1983	1 469	(1 129)	3 005	(2 939)	1 537	(1 810)	205	(260)
1985	2 218	(1 453)	3 072	(2 995)	854	(1 542)	138	(206)
75-79	828	( 589)	1 602	(1 564)	775	( 975)	193	(265)
80-85	1 886	(1 129)	2 853	(2 785)	968	(1 656)	151	(247)
	The UK's imports from MED10 as a percentage of the UK's total imports from: IMPORTS				The UK's exports to MED10 as a percentage of the UK's total exports to: EXPORTS			
	Extra-EUR10	CL2 + Yug.	Total MED10	Extra-EUR10	CL2 + Yug.	Total MED10		
1970	2.0 (1.8)	6.6 (8.3)	42.5 (88.0)	4.3	14.3	75.1		
75-79	2.4 (2.1)	7.0 (9.0)	71.4 (80.3)	5.2	13.0	72.0		
80-85	3.1 (2.2)	11.1 (9.9)	70.4 (80.4)	4.9	13.1	71.9		
Figures in brackets are exclusive of fuels (SITC Section 3).								

Tab. 1.2.g.2 - Main MED10 trading partners of the United Kingdom  
and their respective shares of trade

Year		Total imports		Total imports (without fuels)		Total exports	
1970	1)	Israel	29.5	Israel	34.5	Israel	36.7
	2)	Algeria	15.8	Cyprus	19.2	Yugoslavia	18.2
	3)	Yugoslavia	15.7	Yugoslavia	18.9	Cyprus	9.9
	4)	Cyprus	15.3	Morocco	15.0	Lebanon	9.0
	5)	Morocco	12.1	Egypt	6.2	Egypt	7.5
75-79	1)	Israel	29.8	Israel	40.9	Israel	25.1
	2)	Egypt	20.5	Cyprus	21.1	Egypt	18.3
	3)	Cyprus	15.0	Morocco	13.2	Yugoslavia	14.3
	4)	Algeria	13.3	Yugoslavia	9.7	Algeria	10.1
	5)	Morocco	9.6	Egypt	8.2	Cyprus	7.5
80-85	1)	Israel	28.3	Israel	47.0	Egypt	22.7
	2)	Egypt	24.2	Cyprus	14.4	Israel	18.6
	3)	Algeria	17.3	Yugoslavia	11.7	Jordan	12.1
	4)	Cyprus	8.6	Morocco	10.1	Algeria	12.0
	5)	Morocco	6.3	Egypt	7.6	Yugoslavia	10.3

### 1.2.9 Trade between Ireland and MED10

The money value of trade between Ireland and MED10 is fairly modest, particularly as regards imports (both including and excluding fuels), which showed only moderate rates of growth during the years 1970-1985.

Irish exports to MED10, on the other hand, showed substantial growth (annual average rate 29%), and by the end of the seventies had reached significant values.

Whilst the importance of MED10 amongst suppliers of Ireland was greatly reduced, in terms of imports both from outside the Community in general, and from developing countries in particular, the share of Irish exports taken by MED10 grew significantly (see Table 1.2.h.1).

Morocco has gradually lost its position amongst Ireland's principal MED10 trading partners, whilst the roles of Israel as principal supplier, and Egypt and Algeria as principal export customers, have developed.

The following table shows the MED10 countries with which Ireland has an above-average level of trade ('average' being the average of EUR10 trade with MED10).

Percentage values are shown in brackets.

1970		1975-79		1980-85	
Total imports (0-9 SITC)					
Israel	(1.9)	Cyprus	(1.7)	Cyprus	(2.2)
Morocco	(1.6)	Israel	(1.1)	Israel	(1.2)
Tunisia	(1.4)	MED10	(...)	MED10	(...)
Cyprus	(1.0)				
MED10	(...)				
Total imports without fuels (Section 3 SITC)					
Tunisia	(2.1)	Cyprus	(1.7)	Cyprus	(2.3)
Israel	(1.7)	Israel	(1.2)	Israel	(1.2)
Morocco	(1.6)	MED10	(...)	MED10	(...)
Cyprus	(1.0)				
MED10	(...)				
(...) = Share less than 1%.					

Tab. 1.2.h.1 - Ireland

Year	Imports from MED10 Mio ECU		Exports to MED10 Mio ECU		Balance E-I Mio ECU		Import cover ratio % E/I	
1970	18	(17)	5	( 5)	-13	(-12)	28	( 29)
1975	18	(18)	26	( 26)	8	( 8)	144	(144)
1977	26	(26)	42	( 42)	16	( 16)	161	(161)
1979	33	(33)	72	( 72)	40	( 39)	218	(218)
1981	42	(42)	200	(199)	158	(158)	476	(474)
1983	53	(53)	243	(243)	190	(190)	458	(458)
1985	61	(61)	293	(292)	232	(231)	480	(479)
75-79	25	(25)	46	( 46)	21	( 20)	184	(184)
80-85	52	(52)	215	(214)	162	(162)	413	(411)
	Ireland's imports from MED10 as a percentage of Ireland's total imports from: IMPORTS			Ireland's exports to MED10 as a percentage of Ireland's total exports to: EXPORTS				
	Extra- EUR10	CL2 + Yug.	Total MED10	Extra- EUR10	CL2 + Yug.	Total MED10		
1970	4.0 (4.5)	12.6 (19.1)	85.7 (89.5)	2.3	16.7	71.4		
75-79	1.7 (2.1)	6.2 (10.7)	78.1 (78.1)	5.4	16.8	59.7		
80-85	1.5 (1.7)	8.8 (10.6)	76.5 (85.2)	7.5	24.9	71.0		
Figures in brackets are exclusive of fuels (SITC Section 3).								



Tab. 1.2.h.2 - Main MED10 trading partners of Ireland  
and their respective shares of trade

Year		Total imports		Total imports (without fuels)		Total exports	
1970	1)	Morocco	36.0	Morocco	37.9	Morocco	21.8
	2)	Israel	32.1	Israel	28.6	Israel	17.9
	3)	Tunisia	9.7	Tunisia	10.2	Lebanon	15.5
	4)	Algeria	8.6	Algeria	9.0	Cyprus	13.4
	5)	Yugoslavia	7.6	Yugoslavia	8.0	Syria	10.3
75-79	1)	Israel	46.4	Israel	46.4	Algeria	20.5
	2)	Morocco	22.0	Morocco	22.0	Egypt	18.7
	3)	Cyprus	10.8	Cyprus	10.8	Israel	13.8
	4)	Tunisia	7.9	Tunisia	7.9	Yugoslavia	12.6
	5)	Yugoslavia	6.1	Yugoslavia	6.1	Morocco	10.0
80-85	1)	Israel	47.6	Israel	48.2	Egypt	47.1
	2)	Tunisia	13.8	Tunisia	14.0	Algeria	18.7
	3)	Yugoslavia	11.5	Yugoslavia	11.7	Israel	6.7
	4)	Cyprus	10.8	Cyprus	11.0	Yugoslavia	5.7
	5)	Morocco	8.5	Morocco	8.6	Syria	5.2

### 1.2.10 Trade between Denmark and MED10

Denmark's trade with MED10, like that of Ireland, is of limited significance in money terms, but shows considerable dynamism as regards the export market.

Denmark's exports to MED10 between 1970 and 1985 grew three percentage points a year faster than imports (two points faster for non-oil imports), consolidating the country's trade surplus with MED10.

The reader will note a simultaneous weakening of the MED10 share in Danish imports (particularly in non-oil imports from developing countries) and strengthening of the MED10 share of Danish exports (see Table 1.2.k.1).

Yugoslavia and Israel are traditionally Denmark's leading import suppliers, but their role as leading export markets has gradually been lost to Egypt and Algeria.

1970		1975-79		1980-85	
Total imports (0-9 SITC)					
Lebanon	( 4.8)	Lebanon	(2.7)	Morocco	(1.6)
Egypt	( 2.5)	Cyprus	(1.8)	Israel	(1.3)
Israel	( 1.9)	Israel	(1.6)	Yugoslavia	(1.2)
Syria	( 1.7)	Morocco	(1.4)	Lebanon	(1.1)
Cyprus	( 1.5)	Yugoslavia	(1.1)	Cyprus	(1.1)
Yugoslavia	( 1.1)	MED10	(...)	MED10	(...)
Morocco	( 1.1)				
MED10	( 1.1)				
Total imports without fuels (Section 3 SITC)					
Lebanon	(10.9)	Lebanon	(3.2)	Egypt	(2.4)
Syria	( 4.6)	Algeria	(2.4)	Syria	(1.7)
Israel	( 2.1)	Syria	(2.4)	Morocco	(1.6)
Egypt	( 1.7)	Cyprus	(1.8)	Israel	(1.3)
Cyprus	( 1.5)	Israel	(1.6)	Yugoslavia	(1.3)
MED10	( 1.4)	Egypt	(1.6)	MED10	(1.3)
		Morocco	(1.4)		
		MED10	(1.3)		
Total exports (0-9 SITC)					
Jordan	( 3.4)	Cyprus	(1.9)	Cyprus	(2.0)
Cyprus	( 2.6)	Jordan	(1.7)	Egypt	(1.8)
Syria	( 2.2)	Egypt	(1.5)	Jordan	(1.6)
Egypt	( 1.8)	Yugoslavia	(1.3)	Algeria	(1.4)
Lebanon	( 1.6)	Lebanon	(1.2)	MED10	(1.3)
Israel	( 1.3)	Israel	(1.1)		
Tunisia	( 1.1)	MED10	(1.1)		
MED10	( 1.0)				
(...) = Share less than 1%.					

Tab. 1.2.k.1 - Denmark

Year	Imports from MED10 Mio ECU		Exports to MED10 Mio ECU		Balance E-I Mio ECU		Import cover ratio % E/I	
1970	33	( 28)	46	( 46)	13	( 18)	139	(164)
1975	44	( 42)	121	(121)	78	( 79)	275	(288)
1977	60	( 59)	174	(174)	114	(115)	290	(295)
1979	77	( 77)	183	(183)	105	(105)	238	(238)
1981	90	( 80)	322	(322)	232	(242)	358	(402)
1983	110	(110)	388	(388)	278	(278)	353	(353)
1985	180	(165)	375	(374)	195	(210)	208	(227)
75-79	61	( 59)	156	(156)	95	( 97)	256	(264)
80-85	123	(111)	336	(336)	213	(225)	273	(303)
	Danish imports from MED10 as a percentage of total Danish imports from: IMPORTS			Danish exports to MED10 as a percentage of total Danish exports to: EXPORTS				
	Extra-EUR10	CL2 + Yug.	Total MED10	Extra-EUR10	CL2 + Yug.	Total MED10		
1970	1.4 (1.4)	7.4 (11.3)	45.2 (65.1)	2.4	13.9	82.1		
75-79	1.1 (1.3)	4.8 ( 7.7)	71.8 (75.6)	3.4	14.9	80.4		
80-85	1.3 (1.6)	6.8 ( 8.9)	80.4 (82.2)	3.7	15.3	82.2		
Figures in brackets are exclusive of fuels (SITC Section 3).								

Tab. 1.2.k.2 – Main MED10 trading partners of Denmark  
and their respective shares of trade

Year		Total imports		Total imports (without fuels)		Total exports	
1970	1)	Yugoslavia	23.7	Yugoslavia	27.8	Yugoslavia	22.2
	2)	Israel	18.4	Israel	21.6	Israel	18.7
	3)	Egypt	15.8	Morocco	16.0	Egypt	13.6
	4)	Morocco	13.6	Lebanon	11.8	Algeria	9.9
	5)	Algeria	7.3	Egypt	7.2	Lebanon	9.5
75-79	1)	Yugoslavia	29.7	Yugoslavia	30.6	Yugoslavia	29.2
	2)	Israel	26.8	Israel	26.6	Egypt	17.4
	3)	Morocco	20.5	Morocco	21.1	Algeria	14.8
	4)	Egypt	6.7	Egypt	5.8	Israel	10.4
	5)	Algeria	5.1	Cyprus	4.9	Syria	5.8
80-85	1)	Yugoslavia	32.2	Yugoslavia	35.5	Egypt	26.4
	2)	Israel	22.5	Israel	24.8	Algeria	24.4
	3)	Morocco	18.1	Morocco	20.0	Yugoslavia	14.2
	4)	Algeria	10.8	Egypt	10.7	Israel	9.3
	5)	Egypt	9.6	Tunisia	2.9	Jordan	5.9

### 1.2.11 Trade between Greece and MED10

Greece's trade with MED10, which grew at an annual average rate of 14% between 1970 and 1985, forms a modest fraction of total EUR10-MED10 trade but a significant proportion of Greece's external trade.

MED10 is the source of more than 10% of Greece's imports from beyond the Community's frontiers, and the destination of more than 20% of its exports (see Table 1.2.j.1). Moreover, in Greece's trade with developing countries, MED10 provide about 30% of imports and take more than 40% of exports (although both shares have been diminishing since 1980).

Yugoslavia has lost to Egypt its position as Greece's principal MED10 trading partner (other than for non-oil imports).

The following table shows the MED10 countries with which Greece has an above-average level of trade ('average' being the average of EUR10 trade with MED10).

Percentage values are shown in brackets.

1970		1975-79		1980-85	
Total imports (0-9 SITC)					
Syria	(13.8)	Lebanon	(20.6)	Tunisia	( 6.4)
Lebanon	( 4.4)	Tunisia	(14.4)	Egypt	( 6.4)
Yugoslavia	( 4.4)	Syria	(11.1)	Syria	( 3.7)
Israel	( 3.0)	Egypt	(10.2)	MED10	( 3.1)
MED10	( 2.5)	Yugoslavia	( 5.1)		
		MED10	( 4.9)		
Total imports without fuels (Section 3 SITC)					
Yugoslavia	( 4.4)	Yugoslavia	( 5.3)	Syria	(10.5)
Egypt	( 3.7)	Syria	( 4.7)	Cyprus	( 2.9)
Israel	( 3.3)	Lebanon	( 3.4)	Yugoslavia	( 2.6)
Lebanon	( 3.0)	MED10	( 3.0)	MED10	( 2.0)
MED10	( 2.9)				
Total exports (0-9 SITC)					
Cyprus	( 7.2)	Cyprus	(12.0)	Cyprus	(10.4)
Yugoslavia	( 3.0)	Lebanon	( 5.5)	Lebanon	( 4.2)
Lebanon	( 2.6)	Jordan	( 4.3)	Syria	( 3.9)
Jordan	( 2.0)	Egypt	( 3.2)	Egypt	( 3.4)
Egypt	( 2.0)	Syria	( 3.1)	Jordan	( 3.1)
MED10	( 1.6)	MED10	( 1.8)	MED10	( 2.2)

Tab. 1.2.j.1 - Greece

Year	Imports from MED10 Mio ECU		Exports to MED10 Mio ECU		Balance E-I Mio ECU		Import cover ratio % E/I	
1970	75	( 56)	72	( 69)	- 2	( 13)	96	(123)
1975	375	( 61)	213	(167)	-162	(106)	57	(274)
1977	319	(179)	276	(263)	- 43	(84)	86	(147)
1979	593	(158)	337	(294)	-256	(136)	57	(186)
1981	711	(112)	505	(459)	-206	(347)	71	(410)
1983	300	(148)	622	(566)	322	(418)	207	(382)
1985	577	(219)	620	(556)	43	(337)	107	(254)
75-79	395	(129)	269	(239)	-126	(109)	68	(185)
80-85	626	(170)	584	(520)	- 41	(350)	93	(306)
	Greek imports from MED10 as a percentage of total Greek imports from: IMPORTS				Greek exports to MED10 as a percentage of total Greek exports to: EXPORTS			
	Extra- EUR10	CL2 + Yug.	Total MED10	Extra- EUR10	CL2 + Yug.	Total MED10		
1970	7.6 (6.3)	30.7 (32.0)	88.2 (91.8)	23.4	77.4	90.0		
75-79	12.0 (5.7)	31.1 (32.4)	88.2 (94.8)	22.3	42.2	67.4		
80-85	11.5 (6.0)	21.9 (28.4)	54.0 (85.0)	24.5	44.8	77.2		
Figures in brackets are exclusive of fuels (SITC Section 3).								

Tab. 1.2.j.2 - Main MED10 trading partners of Greece  
and their respective shares of trade

Year		Total imports		Total imports (without fuels)		Total exports	
1970	1)	Yugoslavia	41.9	Yugoslavia	55.0	Yugoslavia	58.6
	2)	Syria	20.4	Israel	16.8	Cyprus	13.5
	3)	Morocco	8.6	Morocco	11.5	Lebanon	9.8
	4)	Egypt	5.8	Egypt	7.7	Egypt	9.3
	5)	Lebanon	4.0	Tunisia	3.1	Israel	4.0
75-79	1)	Egypt	23.7	Yugoslavia	63.1	Egypt	20.9
	2)	Tunisia	23.0	Israel	14.0	Yugoslavia	19.5
	3)	Yugoslavia	20.7	Tunisia	5.4	Cyprus	14.4
	4)	Syria	17.9	Morocco	5.2	Lebanon	12.0
	5)	Israel	8.4	Egypt	4.8	Syria	10.0
80-85	1)	Egypt	34.2	Yugoslavia	47.0	Egypt	27.4
	2)	Algeria	21.0	Israel	24.7	Yugoslavia	14.3
	3)	Yugoslavia	15.2	Morocco	7.0	Cyprus	13.5
	4)	Tunisia	13.6	Syria	6.3	Algeria	12.4
	5)	Israel	6.7	Egypt	4.8	Lebanon	9.7

### 1.2.12 Trade between Spain + Portugal and MED10

In 1970 the share of EUR12 imports (i.e. EUR10 plus Spain + Portugal) taken by Spain + Portugal was a shade under 4%. This figure had risen to around 8% by 1985 (see Table 1.2.1.2). Spain + Portugal's share of EUR12 exports likewise increased, though to a slightly lesser extent - 3.2% in 1970; 6.1% in 1985.

In money value, the position of Spain + Portugal together is comparable to that of the Netherlands or Belgium/Luxembourg.

The fact remains that as far as market growth is concerned, trade between Spain + Portugal and MED10 increased significantly between 1970 and 1985: imports at an annual average rate of 21% (13% excluding fuels) and exports at an annual average rate of 18%.

MED10's share of the world imports of Spain + Portugal has consequently almost doubled (1.8% in 1970; 3.5% in 1985), although this rise is less steep for imports from the developing countries (7.2% to 9.0%). On the other hand, if fuels are left out of account it is this latter figure which shows the greatest growth.

The share of MED10 in the exports of Spain + Portugal has also increased, in terms of exports both to the rest of the world in general and to the developing countries in particular (see Table 1.2.1.2).

The principal MED10 trading partners of Spain + Portugal are shown in Table 1.2.1.3.

The leading import suppliers of Spain + Portugal were Egypt (in 1970) and Algeria (subsequently) and Morocco (disregarding fuels).

The principal MED10 markets for Spanish and Portuguese exports are Algeria and Morocco, with the more recent addition of Egypt.



Tab 1.2.1.1 - Percentage share of Spain + Portugal in EUR10-MED10 trade

Year	Import		Export	C. I.: % E/I
1970	3.7	(3.6)	3.2	149
1975	4.0	(4.8)	3.7	191
1977	4.1	(4.5)	4.9	164
1979	4.0	(4.5)	5.7	170
1981	4.3	(5.4)	6.4	142
1983	8.6	(4.9)	7.2	136
1985	7.9	(4.2)	6.1	116
77-79	4.1	(4.5)	4.8	181
80-85	6.6	(4.8)	6.9	130

Values in brackets show trade excluding fuels (SITC Section 3).

Tab. 1.2.1.2 - Spain and Portugal

Year	Imports from MED10 Mio ECU		Exports to MED10 Mio ECU		Balance E-I Mio ECU		Import cover ratio % E/I	
1970	114	( 74)	147	( 143)	33	( 70)	129	(193)
1975	257	(153)	449	( 439)	192	( 286)	175	(284)
1977	341	(214)	794	( 776)	453	( 562)	233	(363)
1979	457	(264)	1 111	(1 108)	654	( 844)	243	(420)
1981	801	(374)	1 682	(1 638)	881	(1 265)	210	(438)
1983	1 923	(450)	2 188	(2 089)	265	(1 639)	114	(464)
1985	2 317	(505)	2 079	(1 994)	-238	(1 489)	90	(395)
75-79	354	(207)	748	( 736)	394	( 530)	211	(356)
80-85	1 466	(430)	1 980	(1 918)	513	(1 488)	135	(446)
	Imports of Spain and Portugal from MED10 as a percentage of their total imports from: IMPORTS				Exports of Spain and Portugal to MED10 as a percentage of their total exports to: EXPORTS			
	Extra-EUR10	CL2 + Yug.	Total MED10	Extra-EUR10	CL2 + Yug.	Total MED10		
1970	1.8 (1.3)	7.2 ( 7.6)	46.5 (85.1)	4.4	18.4	91.3		
75-79	1.8 (1.4)	5.3 ( 8.9)	40.8 (77.2)	6.7	27.6	79.7		
80-85	3.5 (1.6)	9.0 (11.0)	52.2 (75.7)	7.1	28.5	78.5		
Figures in brackets are exclusive of fuels (SITC Section 3).								

Tab. 1.2.i.3 - Main MED10 trading partners of Spain and Portugal  
and their respective shares of trade

Year		Total imports		Total imports (without fuels)		Total exports	
1970	1)	Egypt	29.1	Morocco	41.9	Algeria	23.2
	2)	Morocco	27.1	Israel	18.7	Morocco	20.3
	3)	Algeria	18.5	Egypt	15.1	Yugoslavia	19.4
	4)	Israel	12.1	Yugoslavia	8.4	Egypt	19.3
	5)	Yugoslavia	5.4	Algeria	5.4	Lebanon	6.4
75-79	1)	Algeria	38.1	Morocco	58.7	Morocco	31.0
	2)	Morocco	34.5	Israel	16.1	Algeria	30.5
	3)	Israel	11.1	Yugoslavia	7.8	Egypt	9.5
	4)	Egypt	6.4	Egypt	6.8	Tunisia	6.6
	5)	Yugoslavia	5.0	Algeria	3.1	Syria	6.4
80-85	1)	Algeria	54.9	Morocco	52.6	Algeria	25.6
	2)	Morocco	16.0	Israel	23.5	Egypt	25.0
	3)	Egypt	13.4	Egypt	5.7	Morocco	18.4
	4)	Israel	6.9	Yugoslavia	5.5	Tunisia	8.2
	5)	Syria	3.0	Tunisia	4.4	Syria	5.6



## PART TWO

Trade between EUR10 and MED10 by Broad Economic Category and by product.

This part analyses the trade between EUR10 and MED10 by Broad Economic Category (BEC) and, for EUR10 imports, by individual product (SITC Rev. 2).

Chapter 2.1 deals with EUR10 imports, and chapter 2.2 with exports. In both cases, the principal products traded between EUR10 and MED10 are examined, and then MED10's market share as a percentage of extra-EUR10 and all developing countries; then the evolution of values, quantities and unit values across time; and finally the share of EUR10 in MED10's trade with industrialized countries. The annexe presents analytical tables giving for each Mediterranean country trade by Broad Economic Category and by individual products (SITC Rev. 2).

### 2.1 EUR10 imports from MED10

In addition to Broad Economic Categories, 40 leading products in EUR10's imports from MED10 were examined, which together represent more than 90% of total imports.

In particular: 11 of them are food products (BEC 1); 16 of them are industrial raw materials (BEC 2); fuel (BEC 3) is represented by 3 products; for capital goods (BEC 4) there are 2 products; 2 products fall under the heading of transport equipment (BEC 5); and consumption goods (BEC 6) are represented by 6 products.

Next, the descriptions and SITC Rev. 2 codes are given for each product as well as the BEC to which they belong.

#### 2.1.1 Main products imported by EUR10 from MED10

The structure of EUR10 imports from MED10 by Broad Economic Category (BEC) is shown in Table 2.1.a, where values are expressed in million ECU, and in Table 2.1.b, which shows the same in percentages.

Community imports show a characteristic predominance of raw materials, despite the increasing importance of manufactured goods.

Primary materials (BECs 1 to 3) fell from 90.1% of total imports in 1970 to 84.6% in 1975 and 82.2% in 1980. Since then the figure has remained virtually unchanged (82.7% in 1985).

Manufactured goods (BECs 4 to 7) increased from 9.9% in 1970 to 17.8% in 1980, and stabilized at 17.3% in 1985.

#### BASIC PRODUCTS

Amongst primary materials, fuels (BEC 3) are by far the most important, their share having increased from 33.6% in 1970 to 50.6% in 1975. The recession and the energy-savings policies which resulted from the first oil crisis produced a fall in the years until 1978; the second round of increases then triggered a steep rise in the share of fuels, which peaked in 1982 (62.8%) before stabilizing at around 56.7% for the years 1983 to 1985.

Amongst energy sources, primary products (BEC 31) have in the last ten years represented levels ranging from 39.8% (1978) to 48.1% (1982), and settling at 44.7% in 1985.

The share of processed fuel products increased significantly from 2.2% in 1975 to 12% in 1985.

Crude oil, natural gas and refinery products, whose respective shares in 1985 were 30.9%, 13.3% and 11.7%, are the three leading EUR10 imports from MED10 (Table 2.1.c).

In particular, whilst crude has dwindled in importance over the years, refined products have increased, particularly during the years 1978-1982, and natural gas has done likewise in more recent years.

Primary materials for industry (BEC 2) is the second largest category, with 18.3% of EUR10 imports in 1985.

This share fell gradually from 29.3% in 1975 to 14.5% in 1982, but has picked up again since. Within these figures, unprocessed products have fallen steadily, whilst products which have undergone some form of processing remained stable from 1976 to 1983 and increased in 1984 and 1985.

Natural phosphates are of particular importance amongst materials for industry (1.7% in 1975), as are basic chemicals (manufactured fertilizers, inorganic and organic chemicals, plastic materials), minerals (particularly aluminium and iron/steel), precious stones and cotton. Each of these products represents approximately 1.1% of imports.

Representing less than 0.5% are other minerals, including copper, silver, platinum and lead, wood (simply worked) and its derivatives (paper and paperboard), and cut flowers.

The share of food products (BEC 1) fell sharply during the period under review, from 27.2% in 1970 to 7.7% in 1985. The fall was even steeper in unprocessed foods (BEC 11) such as fresh fruit (oranges, clementines and lemons), fresh vegetables, meat and fresh fish. Processed food products (BEC 12) remained steady at around 3%, in particular prepared and preserved fruits represented 1.4% in 1985, the same figure as in 1978. Prepared vegetables and olive oil, on the other hand, fell back significantly.

#### MANUFACTURED GOODS

Amongst manufactured products, consumer goods (BEC 6) represented 10% of EUR10 imports from MED10 in 1975, and that level has remained virtually unchanged since, save a few minor variations. The 1985 figure was 10.8%. Clothing (7%) and textiles (2.3%) are significant; footwear (0.8%) and hides and skins (0.5%) are of lesser, but growing, importance.

Capital equipment (BEC 4) and transport equipment (BEC 5) are of less importance, representing 2.7% and 2.5% respectively in 1985. Both, however, are increasing significantly, particularly road vehicles (SITC 78), electrical machinery (SITC 77) and generators (SITC 71). Other transport equipment (SITC 79) is of lesser importance, and declining.

It should be noted, however, that the goods under SITC 71, 77, 78 and 79 imported into EUR10 include some re-exports of goods imported into MED10.

Tab. 2.1.a - EUR10: Imports from MED10 by BEC - Mio ECU

		1970	1975	1976	1977	1978	1979	1980	1981	1982	1983	1984	1985	AGR/ VAM*
11	Primary food													
	Prod. alim. de base	508	572	769	850	780	874	919	907	986	1 024	1 036	1 223	5,9
12	Processed food													
	Prod. alim. transf.	293	287	313	384	385	463	487	523	562	609	725	838	11,5
1	Food													
	Produits alimentaires	801	859	1 083	1 234	1 166	1 336	1 406	1 431	1 549	1 632	1 762	2 061	7,9
21	Primary ind. supplies													
	Prod. ind. de base	449	730	925	959	953	980	1 097	1 215	1 192	1 437	1 716	1 617	8,1
22	Processed ind. supplies													
	Prod. ind. transf.	413	514	760	852	864	1 161	1 346	1 350	1 767	2 196	2 868	3 294	19,6
2	Industrial supplies													
	Approv. industriels	862	1 243	1 685	1 811	1 816	2 141	2 443	2 565	2 959	3 634	4 584	4 911	15,0
31	Primary fuels													
	Prod. comb. de base	954	2 964	3 258	3 158	3 361	4 725	6 632	9 010	9 792	8 977	11 206	12 034	12,7
32	Processed fuels													
	Prod. comb. transf.	36	136	210	209	285	618	1 316	2 047	3 001	2 575	2 748	3 216	19,6
3	Fuels													
	Combustibles	990	3 099	3 468	3 367	3 646	5 343	7 948	11 057	12 793	11 552	13 954	15 250	13,9
4	Capital equipment													
	Biens d'équipement	42	120	171	204	221	258	325	370	418	518	591	735	17,7
51	Passenger motor-cars													
	Automobiles	..	7	9	9	67	18	23	77	79	89	89	141	43,2
52	Other transport equipment													
	Autre mat. de transport	19	26	53	110	137	86	115	76	98	116	126	151	5,6
53	Parts of transp. equip.													
	Pièces détachées	32	85	112	139	169	196	226	249	294	308	318	371	10,4
5	Transport equipment													
	Matériel de transport	52	118	174	258	373	300	365	402	471	514	534	664	12,7
6	Consumer goods													
	Biens de consommation	163	612	809	950	1 051	1 292	1 526	1 651	1 946	2 298	2 682	2 911	13,8
7	Goods N, E, S.													
	Biens N, D, A.	30	69	87	91	49	55	45	61	78	71	141	98	17,0
1-7	TOTAL	2 944	6 128	7 484	7 922	8 435	10 994	14 349	17 634	20 373	20 376	24 428	26 907	13,4
(*) AGR: Average Growth Rate % (1980-1985), VAM: Variation Annuelle Moyenne % (1980-1985),														

Tab. 2.1.b - EUR10: Imports from MED10 by BEC - Share % on total

		1970	1975	1976	1977	1978	1979	1980	1981	1982	1983	1984	1985	AGR/ VAM*
11	Primary food													
	Prod. alim. de base	17,3	9,3	10,3	10,7	9,3	7,9	6,4	5,1	4,8	5,0	4,2	4,5	-6,6
12	Processed food													
	Prod. alim. transf.	10,0	4,7	4,2	4,8	4,6	4,2	3,4	3,0	2,8	3,0	3,0	3,1	-1,7
1	Food													
	Produits alimentaires	27,2	14,0	14,5	15,6	13,8	12,2	9,8	8,1	7,6	8,0	7,2	7,7	-4,8
21	Primary ind. supplies													
	Prod. ind. de base	15,3	11,9	12,4	12,1	11,3	8,9	7,6	6,9	5,9	7,1	7,0	6,0	-4,7
22	Processed ind. supplies													
	Prod. ind. transf.	14,0	8,4	10,2	10,8	10,2	10,6	9,4	7,7	8,7	10,8	11,7	12,2	5,5
2	Industrial supplies													
	Approv. industriels	29,3	20,3	22,5	22,9	21,5	19,5	17,0	14,5	14,5	17,8	18,8	18,3	1,4
31	Primary fuels													
	Prod. comb. de base	32,4	48,4	43,5	39,9	39,8	43,0	46,2	51,1	48,1	44,1	45,9	44,7	-0,7
32	Processed fuels													
	Prod. comb. transf.	1,2	2,2	2,8	2,6	3,4	5,6	9,2	11,6	14,7	12,6	11,2	12,0	5,4
3	Fuels													
	Combustibles	33,6	50,6	46,3	42,5	43,2	48,6	55,4	62,7	62,8	56,7	57,1	56,7	0,5
4	Capital equipment													
	Biens d'équipement	1,4	2,0	2,3	2,6	2,6	2,3	2,3	2,1	2,1	2,5	2,4	2,7	3,8
51	Passenger motor-cars													
	Automobiles	..	..	..	..	..	..	..	..	..	..	..	..	26,3
52	Other transport equipment													
	Autre mat. de transport	..	..	..	1,4	1,6	..	..	..	..	..	..	..	-6,9
53	Parts of transp. equip.													
	Pièces détachées	1,1	1,4	1,5	1,8	2,0	1,8	1,6	1,4	1,4	1,5	1,3	1,4	-2,6
5	Transport equipment													
	Matériel de transport	1,8	1,9	2,3	3,3	4,4	2,7	2,5	2,3	2,3	2,5	2,2	2,5	-0,6
6	Consumer goods													
	Biens de consommation	5,5	10,0	10,8	12,0	12,5	11,8	10,6	9,4	9,6	11,3	11,0	10,8	0,3
7	Goods N.E.S.													
	Biens N.D.A.	1,0	1,1	1,2	1,1	..	..	..	..	..	..	..	..	3,2
1-7	TOTAL	2 944	6 128	7 484	7 922	8 435	10 994	14 349	17 634	20 373	20 376	24 428	26 907	0,0

(\*) AGR: Average Growth Rate % (1980-1985).  
 VAM: Variation Annuelle Moyenne % (1980-1985).



Tab. 2.1.c - EUR10: Imports from MED10 by product in decreasing order - Value (1 000 ECU)

		1978	1979	1980	1981	1982	1983	1984	1985	AGR/ VAM*
	TOTAL	8 435	10 994	14 349	17 634	20 373	20 376	24 428	26 907	13,4
333	Petroleum oils, crude Huiles brutes de pétrole	3 160	4 435	6 194	8 273	8 135	6 950	8 000	8 322	6,1
341	Gas, natural and manufactured Gaz naturels, gaz manufacturés	179	209	282	677	1 597	1 903	3 168	3 575	66,2
334	Petroleum products, refined Produits raffinés du pétrole	280	598	1 278	2 023	2 980	2 539	2 691	3 155	19,8
84	Clothing and accessories Vêtements et accessoires	641	772	909	1 022	1 234	1 435	1 692	1 893	15,8
65	Textile yarn and fabrics Fils et tissus	202	297	332	342	410	444	585	618	13,2
2713	Nat. calcium phosphates Phosphates de calcium naturels	229	246	383	477	431	415	480	464	3,9
78	Road vehicles Véhicules routiers	160	128	150	229	247	297	293	383	20,6
0571	Oranges and tangerines Oranges et mandarines	228	246	285	283	295	312	230	383	6,0
058	Fruit, prepared or preserved Prép. et conserves de fruits	127	146	141	187	213	243	320	373	21,5
667	Pearls, prec. & semi-prec. stones Pierres gemmes et perles fines	372	275	276	284	306	326	349	368	5,9
77	Electric machinery NES Machines et appar. élect. NDA	127	149	174	195	216	258	334	363	15,8
52	Inorganic chemicals Produits chimiques inorganiques	90	110	127	148	226	268	308	330	21,0
56	Fertilizers, manufactured Engrais manufacturés	72	86	120	127	198	267	287	323	21,9
263	Cotton Coton	131	125	132	142	157	291	427	309	18,6
684*	Aluminium Aluminium	47	56	91	70	132	195	318	308	27,5
054	Vegetables, fresh Légumes frais	217	255	245	260	252	236	329	294	3,7
51	Organic chemicals Produits chimiques organiques	49	58	88	121	122	145	200	263	24,5
67	Iron and steel Fer et acier	54	56	61	50	93	98	168	226	29,8
05851	Orange juice Jus d'orange	48	52	49	62	90	111	166	212	34,3
85	Footwear Chaussures	51	66	74	70	115	163	191	205	22,7
71	Power generating equipment Machines générat. équipement	85	96	102	111	128	140	160	183	12,4
58	Plastic materials Matériels plastiques	19	34	42	58	59	72	126	174	33,1
79	Other transport equipment Autre matériel de transport	121	180	229	39	74	56	102	147	-8,6
03	Fish and preparations Poissons et prépar. de poissons	61	71	73	83	88	112	128	144	14,5
0579	Fruit NES Fruits NDA	66	80	65	80	107	125	134	144	17,3
64	Paper and paperboard Papiers et cartons	24	30	41	56	67	91	135	142	27,8

(\*) AGR: Average Growth Rate % (1980-1985),  
VAM: Variation Annuelle Moyenne % (1980-1985).

Tab. 2.1.c (continued)

		1978	1979	1980	1981	1982	1983	1984	1985	AGR/ VAM*
61	Leather and dressed fur Cuir et pelleterie	37	62	53	52	74	83	102	134	20,2
82	Furniture Meubles	56	61	70	75	88	110	125	131	13,3
011	Meat Viande	109	91	123	77	105	109	95	120	-0,5
056	Vegetables, preserved Légumes conservés	68	72	71	75	89	95	106	116	10,2
0572	Lemons and grapefruits Citrons et pamplemousses	73	84	86	95	88	86	84	112	5,5
248	Wood, simply worked Bois simpl. travail.	95	119	110	88	93	98	129	106	-0,6
001	Live animals Animaux vivants	61	69	57	80	98	85	80	92	10,2
2927	Cut flowers and foliage Fleurs et feuillages coupés	57	74	77	80	79	77	100	88	2,6
625	Rubber tyres and tyre cases Pneumat, et chambres à air	22	29	43	46	62	77	73	83	14,1
4235	Olive oil Huile d'olive	43	76	114	61	59	45	48	76	-7,7
682*	Copper Cuivre	43	71	55	46	48	55	51	59	1,5
681	Silver and platinum Argent et platine	4	13	25	15	22	56	31	41	10,4
685*	Lead Plomb	27	63	59	47	35	41	38	38	-8,2
211	Hides and skins, raw Cuir et peaux bruts	9	17	11	14	15	12	34	37	27,5
(*) AGR: Average Growth Rate % (1980-1985). VAM: Variation Annuelle Moyenne % (1980-1985).										

Tab. 2.1.d - EUR10: Imports from MED10 by product in decreasing order  
Share % on total imports from MED10 (value)

		1978	1979	1980	1981	1982	1983	1984	1985	AGR/ VAM*	CUM, '85
	TOTAL	100,0	100,0	100,0	100,0	100,0	100,0	100,0	100,0	..	100,0
333	Petroleum oils, crude										
	Huiles brutes de pétrole	37,5	40,3	43,2	46,9	39,9	34,1	32,7	30,9	-6,5	30,9
341	Gas, natural and manufactured										
	Gaz naturels, gaz manufacturés	2,1	1,9	2,0	3,8	7,8	9,3	13,0	13,3	46,6	44,2
334	Petroleum products, refined										
	Produits raffinés du pétrole	3,3	5,4	8,9	11,5	14,6	12,5	11,0	11,7	5,7	55,9
84	Clothing and accessories										
	Vêtements et accessoires	7,6	7,0	6,3	5,8	6,1	7,0	6,9	7,0	2,1	63,0
65	Textile yarn and fabrics										
	Fils et tissus	2,4	2,7	2,3	1,9	2,0	2,2	2,4	2,3	-0,1	65,3
2713	Nat. calcium phosphates										
	Phosphates de calcium naturels	2,7	2,2	2,7	2,7	2,1	2,0	2,0	1,7	-8,4	67,0
78	Road vehicles										
	Véhicules routiers	1,9	1,2	1,0	1,3	1,2	1,5	1,2	1,4	6,4	68,4
0571	Oranges and tangerines										
	Oranges et mandarines	2,7	2,2	2,0	1,6	1,4	1,5	0,9	1,4	-6,5	69,8
058	Fruit, prepared or preserved										
	Prép. et conserves de fruits	1,5	1,3	1,0	1,1	1,0	1,2	1,3	1,4	7,2	71,2
667	Pearls, prec. & semi-prec. stones										
	Pierres gemmes et perles fines	4,4	2,5	1,9	1,6	1,5	1,6	1,4	1,4	-6,6	72,6
77	Electric machinery NES										
	Machines et appar. élect. NDA	1,5	1,4	1,2	1,1	1,1	1,3	1,4	1,4	2,1	73,9
52	Inorganic chemicals										
	Produits chimiques inorganiques	1,1	1,0	0,9	0,8	1,1	1,3	1,3	1,2	6,7	75,2
56	Fertilizers, manufactured										
	Engrais manufacturés	0,9	0,8	0,8	0,7	1,0	1,3	1,2	1,2	7,5	76,4
263	Cotton										
	Coton	1,6	1,1	0,9	0,8	0,8	1,4	1,7	1,1	4,6	77,5
684*	Aluminium										
	Aluminium	0,6	0,5	0,6	0,4	0,6	1,0	1,3	1,1	12,4	78,7
054	Vegetables, fresh										
	Légumes frais	2,6	2,3	1,7	1,5	1,2	1,2	1,3	1,1	-8,6	79,8
51	Organic chemicals										
	Produits chimiques organiques	0,6	0,5	0,6	0,7	0,6	0,7	0,8	1,0	9,8	80,7
67	Iron and steel										
	Fer et acier	0,6	0,5	0,4	0,3	0,5	0,5	0,7	0,8	14,5	81,6
85	Footwear										
	Chaussures	0,6	0,6	0,5	0,4	0,6	0,8	0,8	0,8	8,2	82,3
71	Power generating equipment										
	Machines générat. équipement	1,0	0,9	0,7	0,6	0,6	0,7	0,7	0,7	-0,9	83,0
58	Plastic materials										
	Matériels plastiques	0,2	0,3	0,3	0,3	0,3	0,4	0,5	0,6	17,4	83,7
79	Other transport equipment										
	Autre matériel de transport	1,4	1,6	1,6	0,2	0,4	0,3	0,4	0,5	-19,4	84,2
03	Fish and preparations										
	Poissons et prépar. de poissons	0,7	0,6	0,5	0,5	0,4	0,6	0,5	0,5	1,0	84,7
0579	Fruit NES										
	Fruits NDA	0,8	0,7	0,5	0,5	0,5	0,6	0,5	0,5	3,5	85,3
64	Paper and paperboard										
	Papiers et cartons	0,3	0,3	0,3	0,3	0,3	0,4	0,6	0,5	12,7	85,8

(\* ) AGR: Average Growth Rate % (1980-1985),  
VAM: Variation Annuelle Moyenne % (1980-1985).

Tab. 2.1.d (continued)

		1978	1979	1980	1981	1982	1983	1984	1985	AGR/ VAM*	CUM, '85
61	Leather and dressed fur Cuir et pelleterie	0,4	0,6	0,4	0,3	0,4	0,4	0,4	0,5	6,0	86,3
82	Furniture Meubles	0,7	0,6	0,5	0,4	0,4	0,5	0,5	0,5	-0,1	86,8
011	Meat Viande	1,3	0,8	0,9	0,4	0,5	0,5	0,4	0,4	-12,2	87,2
056	Vegetables, preserved Légumes conservés	0,8	0,7	0,5	0,4	0,4	0,5	0,4	0,4	-2,8	87,7
0572	Lemons and grapefruits Citrons et pampleousses	0,9	0,8	0,6	0,5	0,4	0,4	0,3	0,4	-7,0	88,1
248	Wood, simply worked Bois simpl. travail,	1,1	1,1	0,8	0,5	0,5	0,5	0,5	0,4	-12,4	88,5
001	Live animals Animaux vivants	0,7	0,6	0,4	0,5	0,5	0,4	0,3	0,3	-2,8	88,8
2927	Cut flowers and foliage Fleurs et feuillages coupés	0,7	0,7	0,5	0,5	0,4	0,4	0,4	0,3	-9,5	89,1
625	Rubber tyres and tyre cases Pneumat. et chambres à air	0,3	0,3	0,3	0,3	0,3	0,4	0,3	0,3	0,6	89,5
4235	Olive oil Huile d'olive	0,5	0,7	0,8	0,3	0,3	0,2	0,2	0,3	-18,6	89,7
682*	Copper Cuivre	0,5	0,6	0,4	0,3	0,2	0,3	0,2	0,2	-10,5	90,0
681	Silver and platinum Argent et platine	..	0,1	0,2	..	0,1	0,3	0,1	0,2	-2,6	90,1
685*	Lead Plomb	0,3	0,6	0,4	0,3	0,2	0,2	0,2	0,1	-19,1	90,2
211	Hides and skins, raw Cuir et peaux bruts	0,1	0,2	..	..	..	..	0,1	0,1	12,5	90,4

(\*) AGR: Average Growth Rate % (1980-1985),  
VAM: Variation Annuelle Moyenne % (1980-1985).

### 2.1.2 Market shares

Tables 2.1.e and 2.1.f show the share of MED10 imports amongst Community imports from the rest of the world (Extra-EUR10), analysed by category and product.

In 1985 the MED10 share of Rest of the world imports was 6.7%.

The products with particularly high shares (exceeding 30%) were natural phosphates (57.1%), orange juice (36.8%), oranges and mandarins (36.1%) and cut flowers (34.4%).

Market shares exceeding the average of 6.7% are found for other primary materials (fertilizers, cotton, aluminium), fuels (natural gas, crude oil and refinery products) and food products typical of the Mediterranean (lemons, olive oil, fresh and preserved vegetables).

The most significant market share amongst manufactured goods is that of clothing (16%), whilst tyres, footwear, hides and skins and textiles all just exceed the average share of 6.7%.

Study of the MED10 shares of EUR10 imports from developing countries shows that in certain cases the Mediterranean countries enjoy a virtual monopoly. Tables 2.1.g and 2.1.h show that in 1985 more than 40% of many products originated in the Mediterranean countries. These include a number of agricultural products (olive oil, livestock, citrus fruits and cut flowers) or processed products (prepared and preserved fruit and vegetables).

In addition, 91.5% of the Community's natural gas imports from developing countries came from the Mediterranean (Algeria).

Amongst primary industrial supplies, calcium phosphates again stand out with 79.8%.

It is interesting to note the number of industrial products with a share between 40 and 50%, including not only those typical of the area (e.g. processed fertilizers) but a number of chemical products including plastics, inorganic chemicals, paper and paperboard, furniture, road vehicles, and tyres. Market shares lying below 40% but above the average MED10 share of Community imports from the developing countries (18.8%) include primary industrial supplies (aluminium, pearls and precious stones, cotton, silver and platinum, iron/steel), and a number of industrial products (refinery products, clothing, footwear, and textiles).

Tab. 2.1.e - EUR10: Imports from MED10 by BEC - Share % on imports by BEC from extra-EUR10

		1970	1975	1976	1977	1978	1979	1980	1981	1982	1983	1984	1985	AGR/ VAM*
11	Primary food Prod, alim, de base	7,3	5,5	5,8	5,0	4,8	5,0	5,1	4,8	4,6	4,8	4,1	4,7	-1,8
12	Processed food Prod, alim, transf.	9,8	6,0	6,5	6,8	6,9	7,4	7,4	7,2	7,4	7,5	7,6	8,2	2,3
1	Food Produits alimentaires	8,1	5,6	6,0	5,4	5,3	5,6	5,7	5,5	5,4	5,6	5,1	5,7	-0,2
21	Primary ind, supplies Prod, ind, de base	4,6	5,0	5,0	4,8	4,7	4,1	4,1	5,1	5,1	5,5	5,7	5,3	5,3
22	Processed ind, supplies Prod, ind, transf.	2,3	2,0	2,2	2,3	2,2	2,4	2,4	2,4	2,8	3,2	3,6	3,9	10,4
2	Industrial supplies Approv, industriels	3,1	3,1	3,2	3,2	3,1	3,0	2,9	3,2	3,4	3,8	4,2	4,3	7,8
31	Primary fuels Prod, comb, de base	10,3	8,2	7,1	6,7	7,8	8,5	8,4	9,5	10,4	10,9	12,4	13,6	10,1
32	Processed fuels Prod, comb, transf.	5,7	4,6	5,3	5,8	6,1	8,0	11,1	13,9	16,1	12,3	11,4	11,8	1,2
3	Fuels Combustibles	10,0	7,9	6,9	6,6	7,6	8,4	8,7	10,1	11,3	11,2	12,2	13,1	8,5
4	Capital equipment Biens d'équipement	..	1,1	1,2	1,2	1,2	1,2	1,2	1,2	1,2	1,3	1,1	1,3	0,5
51	Passenger motor-cars Automobiles	..	..	..	..	2,3	..	..	1,6	1,5	1,4	1,1	1,6	24,5
52	Other transport equipment Autre mat, de transport	1,6	1,2	1,7	2,9	2,9	1,7	1,8	1,5	2,1	2,2	2,0	1,9	1,7
53	Parts of transp, equip. Pièces détachées	3,2	3,5	3,6	4,0	4,3	4,0	3,4	2,8	2,9	2,7	2,5	2,6	-5,7
5	Transport equipment Matériel de transport	2,2	2,0	2,3	2,7	3,2	2,2	2,1	2,1	2,3	2,2	2,0	2,1	0,4
6	Consumer goods Biens de consommation	4,7	6,2	6,2	6,2	6,0	6,1	6,0	5,5	6,0	6,6	6,7	7,0	3,0
7	Goods N.E.S. Biens N.D.A.	2,9	2,9	3,4	3,9	1,5	1,4	..	1,1	1,2	1,0	1,9	1,2	9,1
1-7	TOTAL	4,9	5,0	4,8	4,6	4,7	5,1	5,3	5,9	6,4	6,3	6,4	6,7	4,8

(\*) AGR: Average Growth Rate % (1980-1985),  
VAM: Variation Annuelle Moyenne % (1980-1985).

Tab. 2.1.f - EUR10: Imports from MED10 by product in decreasing order  
Share % on imports from extra-EUR10 (Value)

		1978	1979	1980	1981	1982	1983	1984	1985	AGR/ VAM*
	TOTAL	4,7	5,1	5,3	5,9	6,4	6,3	6,4	6,7	4,8
2713	Nat. calcium phosphates Phosphates de calcium naturels	47,7	48,3	54,4	60,1	58,3	57,4	57,3	57,1	1,0
05851	Orange juice Jus d'orange	32,2	28,9	24,6	21,9	26,4	28,5	34,0	36,8	8,4
0571	Oranges and tangerines Oranges et mandarines	31,2	31,2	34,4	32,0	31,3	31,0	21,8	36,1	1,0
2927	Cut flowers and foliage Fleurs et feuillages coupés	41,1	44,6	41,6	39,2	37,9	34,5	38,3	34,4	-3,7
0572	Lemons and grapefruits Citrons et pampleaousses	35,1	34,1	31,5	31,2	30,9	25,3	27,7	27,7	-2,6
4235	Olive oil Huile d'olive	57,0	63,1	56,3	62,7	73,6	37,5	62,2	25,7	-14,5
058	Fruit, prepared or preserved Prép. et conserves de fruits	17,2	19,3	17,3	18,2	18,7	20,5	22,9	24,5	7,2
56	Fertilizers, manufactured Engrais manufacturés	13,6	12,4	15,3	15,8	23,1	25,9	23,9	24,0	9,4
056	Vegetables, preserved Légumes conservés	16,6	18,5	17,7	17,5	19,9	19,6	19,9	21,5	4,0
341	Gas, natural and manufactured Gaz naturels et gaz manufacturés	5,7	5,3	4,3	6,5	12,3	14,9	19,8	20,9	36,9
263	Cotton Coton	12,8	12,4	11,4	12,1	12,2	18,8	22,1	16,6	7,8
84	Clothing and accessories Vêtements et accessoires	13,1	12,7	12,8	12,1	13,7	15,2	14,9	16,0	4,6
0579	Fruit NES Fruits NDA	17,0	19,4	14,2	14,6	16,7	16,7	16,4	15,0	1,1
001	Live animals Animaux vivants	15,4	15,2	13,8	16,6	16,5	15,0	15,4	14,8	1,5
333	Petroleum oils, crude Huiles brutes de pétrole	8,3	9,1	9,1	10,4	10,7	10,7	11,5	12,8	7,0
334	Petroleum products, refined Produits raffinés du pétrole	6,5	8,3	11,6	14,8	16,8	12,9	11,7	12,1	1,0
054	Vegetables, fresh Légumes frais	15,8	16,2	14,1	11,9	10,4	10,9	12,9	11,5	-4,0
684*	Aluminium Aluminium	3,5	3,4	3,9	3,3	5,8	6,6	8,7	9,2	18,5
625	Rubber tyres and tyre cases Pneumat. et chambres à air	6,6	6,9	7,5	8,0	9,2	11,2	9,1	9,1	3,9
85	Footwear Chaussures	6,4	6,3	5,8	5,0	7,8	9,5	9,2	8,8	8,8
52	Inorganic chemicals Produits chimiques inorganiques	4,7	4,5	4,9	5,2	7,5	8,6	8,6	8,6	12,0
667	Pearls, prec. & semi-prec. stones Pierre gemmes et perles fines	7,4	5,3	4,5	8,3	8,9	7,0	6,5	8,0	12,1
82	Furniture Meubles	7,9	7,1	6,7	6,1	7,0	8,0	7,8	7,7	2,9
685*	Lead Plomb	7,7	9,8	7,5	8,7	7,0	8,3	7,0	7,2	-0,9
61	Leather and dressed fur Cuirs et pelleterie	4,5	4,8	4,8	4,9	5,7	6,4	5,8	6,7	6,9

(\*) AGR; Average Growth Rate % (1980-1985),  
VAM; Variation Annuelle Moyenne % (1980-1985).

Tab 2.1.f (continued)

		1978	1979	1980	1981	1982	1983	1984	1985	AGR/ VAM*
65	Textile yarn and fabrics Fils et tissus	4,5	5,3	5,4	5,4	6,0	6,0	6,7	6,6	3,9
011	Meat Viande	6,8	5,4	7,1	4,3	4,8	5,5	4,6	5,3	-5,6
58	Plastic materials Matériels plastiques	1,6	2,2	2,3	2,7	2,5	2,6	3,5	4,3	13,7
03	Fish and preparations Poissons et prépar. de poissons	4,1	4,2	3,8	3,7	3,6	4,1	4,3	4,3	2,6
681	Silver and platinum Argent et platine	0,8	1,6	1,1	1,4	2,2	3,3	2,5	4,2	31,7
51	Organic chemicals Produits chimiques organiques	2,2	2,1	2,9	3,3	3,0	3,3	3,5	4,1	6,6
211	Hides and skins, raw Cuirs et peaux bruts	1,7	2,1	2,0	3,0	2,1	1,8	3,5	3,4	11,7
67	Iron and steel Fer et acier	1,4	1,2	1,2	1,2	1,6	1,8	2,6	3,1	21,8
78	Road vehicles Véhicules routiers	3,0	1,9	2,0	2,7	2,6	2,6	2,2	2,6	5,2
71	Power generating equipment Machines générat. équipement	3,7	3,8	3,4	2,5	2,4	2,4	2,4	2,4	-6,6
77	Electric machinery NES Machines et appar. élect. NDA	2,9	2,9	2,7	2,6	2,6	2,6	2,4	2,4	-2,4
248	Wood, simply worked Bois simpl. travail.	2,9	2,8	2,4	2,2	2,2	2,0	2,5	2,3	-0,3
79	Other transport equipment Autre matériel de transport	2,5	4,1	3,7	0,8	1,6	1,2	1,8	2,1	-10,9
64	Paper and paperboard Papiers et cartons	0,6	0,7	0,8	1,0	1,1	1,4	1,7	1,6	14,4
682*	Copper Cuivre	1,9	2,4	1,5	1,4	1,4	1,5	1,3	1,4	-1,0

(\*) AGR: Average Growth Rate % (1980-1985),  
VAM: Variation Annuelle Moyenne % (1980-1985).



Tab. 2.1.g - EUR10: Imports from MED10 by BEC - Share % on imports by BEC from CL2 + YU

		1970	1975	1976	1977	1978	1979	1980	1981	1982	1983	1984	1985	AGR/ VAM*
11	Primary food Prod. alim. de base	14,4	11,5	11,1	8,3	8,4	9,2	9,9	9,9	9,2	9,1	7,3	8,0	-4,3
12	Processed food Prod. alim. transf. Food	22,9	11,0	13,2	12,9	13,0	13,5	14,1	14,0	14,3	14,5	13,6	15,2	1,5
1	Produits alimentaires	16,7	11,3	11,6	9,4	9,5	10,4	11,1	11,1	10,6	10,6	9,0	9,9	-2,3
21	Primary ind. supplies Prod. ind. de base	12,6	14,7	14,2	13,7	14,6	13,4	13,7	14,4	14,1	15,2	15,7	14,4	0,9
22	Processed ind. supplies Prod. ind. transf. Industrial supplies	10,3	10,4	11,1	11,2	11,9	11,8	11,8	12,3	14,3	15,4	17,4	18,9	9,8
2	Approv. industriels	11,4	12,6	12,6	12,4	13,2	12,5	12,6	13,2	14,2	15,3	16,7	17,1	6,3
31	Primary fuels Prod. comb. de base	11,3	9,0	8,0	7,7	9,2	10,2	10,2	12,0	13,9	15,5	18,7	20,9	15,4
32	Processed fuels Prod. comb. transf. Fuels	15,0	12,5	14,1	18,2	16,2	20,2	23,4	33,5	40,8	32,7	29,6	27,3	3,1
3	Combustibles	11,4	9,1	8,2	8,0	9,5	10,8	11,3	13,6	16,4	17,6	20,1	22,0	14,3
4	Capital equipment Biens d'équipement	30,1	23,0	23,0	21,6	20,8	18,7	18,3	17,2	16,0	14,9	11,9	13,1	-6,4
51	Passenger motor-cars Automobiles	50,7	71,8	68,1	56,0	55,9	19,5	21,1	33,1	21,2	28,4	27,5	39,8	13,5
52	Other transport equipment Autre mat. de transport	54,9	34,0	45,8	54,8	21,3	26,2	35,8	14,9	27,8	16,4	25,2	20,1	-10,9
53	Parts of transp. equip. Pièces détachées	48,6	31,5	35,4	33,5	32,3	32,2	28,7	23,7	22,1	23,7	22,0	21,6	-5,6
5	Transport equipment Matériel de transport	50,8	33,1	39,0	40,8	29,0	29,2	29,9	22,4	22,9	22,1	23,5	23,5	-4,7
6	Consumer goods Biens de consommation	17,4	17,8	16,3	16,4	16,4	15,7	15,3	14,2	16,4	18,0	18,0	19,6	5,0
7	Goods N, E, S. Biens N, D, A.	42,7	28,4	27,3	27,6	12,8	11,6	6,6	10,2	24,3	22,8	34,3	21,5	26,5
1-7	TOTAL	13,2	11,0	10,5	10,2	11,4	12,0	12,2	13,6	15,6	16,4	17,5	18,7	8,9

(\*) AGR; Average Growth Rate % (1980-1985),  
VAM; Variation Annuelle Moyenne % (1980-1985).

Tab. 2.1.h - EUR10: Imports from MED10 by product in decreasing order  
Share % on imports from CL2 + YU (Value)

		1978	1979	1980	1981	1982	1983	1984	1985	AGR/ VAM*
	TOTAL	11,4	12,0	12,2	13,6	15,6	16,4	17,5	18,7	8,9
4235	Olive oil									
	Huile d'olive	98,4	100,0	96,8	97,2	99,0	97,8	99,7	100,0	0,7
001	Live animals									
	Animaux vivants	98,5	97,1	98,7	98,8	96,7	98,3	98,9	98,0	-0,2
341	Gas, natural and manufactured									
	Gas naturels, gaz manufacturés	62,0	54,2	44,9	52,6	76,2	89,6	85,7	91,5	15,3
56	Fertilizers, manufactured									
	Engrais manufacturés	85,4	94,6	94,6	92,0	94,4	92,2	92,2	88,9	-1,2
0571	Oranges and tangerines									
	Oranges et mandarines	90,5	90,7	93,4	91,9	88,3	89,1	79,5	83,3	-2,3
2713	Nat. calcium phosphates									
	Phosphates de calcium naturels	71,2	71,0	75,3	79,0	79,6	80,5	77,1	79,8	1,2
0572	Lemons and grapefruits									
	Citrons et pamplemousses	79,7	78,6	80,6	81,4	75,9	63,1	69,0	62,2	-5,0
056	Vegetables, preserved									
	Légumes conservés	33,2	40,4	38,6	37,8	41,0	46,5	49,0	55,5	7,5
82	Furniture									
	Meubles	60,9	51,2	46,9	39,3	44,5	46,6	50,0	54,3	2,9
64	Paper and paperboard									
	Papiers et cartons	36,2	37,7	43,2	42,4	42,4	46,3	45,2	51,4	3,5
2927	Cut flowers and foliage									
	Fleurs et feuillages coupés	54,7	58,5	54,9	52,5	52,5	48,9	53,5	48,9	-2,3
78	Road vehicles									
	Véhicules routiers	55,3	41,6	41,7	42,7	33,1	38,9	36,6	42,9	0,6
52	Inorganic chemicals									
	Produits chimiques inorganiques	47,5	32,2	20,9	29,1	34,9	37,0	40,4	42,0	15,0
58	Plastic materials									
	Matériels plastiques	58,5	66,6	61,1	71,8	62,8	54,0	55,4	40,4	-7,9
05851	Orange juice									
	Jus d'orange	38,9	34,1	29,3	25,7	29,8	31,4	37,1	39,5	6,2
625	Rubber tyres and tyre cases									
	Pneumat, et chambres à air	45,3	40,1	35,6	40,8	47,8	47,6	39,4	38,9	1,8
058	Fruit, prepared or preserved									
	Prép. et conserves de fruits	36,8	38,4	33,9	33,6	33,3	34,3	36,5	37,4	2,0
0579	Fruit NES									
	Fruits NDA	39,2	44,9	38,2	41,8	42,8	45,4	41,8	37,3	-0,5
684*	Aluminium									
	Aluminium	13,7	15,0	15,4	12,9	22,3	26,0	33,2	30,9	14,9
51	Organic chemicals									
	Produits chimiques organiques	30,3	27,4	33,3	38,7	32,7	29,7	24,5	28,3	-3,2
667	Pearls, prec. & semi-prec. stones									
	Pierres gemmes et perles fines	30,6	29,2	28,5	29,5	28,5	27,5	27,1	27,8	-0,5
334	Petroleum products, refined									
	Produits raffinés du pétrole	16,0	20,0	23,3	33,4	40,8	32,7	29,2	27,2	3,1
263	Cotton									
	Coton	23,6	23,2	22,3	26,3	27,3	32,6	36,5	27,1	4,0
84	Clothing and accessories									
	Vêtements et accessoires	20,8	20,3	20,3	18,7	21,3	24,3	24,0	26,7	5,6
681	Silver and platinum									
	Argent et platine	2,9	7,7	4,5	5,3	9,3	7,8	11,3	24,3	40,3

(\*) AGR: Average Growth Rate % (1980-1985),  
VAM: Variation Annuelle Moyenne % (1980-1985),

Tab 2.1.h (continued)

		1978	1979	1980	1981	1982	1983	1984	1985	AGR/ VAM*
054	Vegetables, fresh									
	Légumes frais	25,7	27,3	26,5	21,7	17,3	19,6	23,9	23,7	-2,2
67	Iron and steel									
	Fer et acier	18,9	12,7	9,6	10,9	13,3	17,4	21,5	23,4	19,6
85	Footwear									
	Chaussures	16,5	15,1	13,2	11,0	17,9	20,9	21,3	21,1	9,9
65	Textile yarn and fabrics									
	Fils et tissus	11,7	14,0	14,3	15,3	17,2	17,3	19,1	19,3	6,2
011	Meat									
	Viande	23,5	18,7	24,9	15,5	17,6	17,3	16,2	18,8	-5,5
685*	Lead									
	Plomb	34,1	38,4	30,0	33,6	24,1	24,8	20,6	17,9	-9,9
333	Petroleum oils, crude									
	Huiles brutes de pétrole	8,8	9,8	9,9	11,3	11,9	12,6	14,2	15,7	9,8
79	Other transport equipment									
	Autre matériel de transport	18,0	20,2	23,5	7,1	15,7	6,0	17,0	15,7	-7,7
71	Power generating equipment									
	Machines générat., équipement	27,0	27,6	23,1	17,0	14,4	16,1	15,6	15,1	-8,2
61	Leather and dressed fur									
	Cuirs et pelleterie	8,2	8,5	9,8	10,5	11,0	12,4	10,9	12,8	5,4
77	Electric machinery NES									
	Machines et appar. élect. NDA	22,5	19,7	17,6	16,8	14,8	14,6	12,5	12,7	-6,3
211	Hides and skins, raw									
	Cuirs et peaux bruts	5,7	7,2	6,7	9,2	8,3	7,3	12,6	12,4	13,0
03	Fish and preparations									
	Poissons et prépar. de poissons	13,3	13,1	11,6	10,7	9,9	11,1	11,5	11,5	-0,2
248	Wood, simply worked									
	Bois simpl. travail.	14,1	11,9	11,2	10,2	10,4	8,8	11,2	9,7	-2,8
682*	Copper									
	Cuivre	3,4	3,9	2,6	2,4	2,5	2,8	2,3	2,5	-0,8

(\*) AGR: Average Growth Rate % (1980-1985),  
VAM: Variation Annuelle Moyenne % (1980-1985).

### 2.1.3 Trends in values, volumes and prices

Study of values, volumes, prices and market shares for the period 1979-1985 discloses the strengths and weaknesses of Mediterranean exports. Tables 2.1.j and 2.1.k\* give values indexed at base 1980 = 100, and the average growth rate over the period 1980-1985.

The next two tables (2.1.m and 2.1.n) show indices of volumes and unit values of the 20 products which correspond to the most detailed level of the SITC Rev. 2 classification.

For 1985, 21 products have a value index (1980 = 100) exceeding the index for total imports (187.5%). The most notable increases relate to natural gas (which has increased twelve-fold since 1980), orange juice and plastics (quadrupled) and iron and steel, paper and paperboard, and hides and skins (tripled).

Scores exceeding the average value index of 187.5 were also attained by other primary industrial supplies of chemical origin, including processed fertilizers, organic and inorganic chemicals, and petroleum products, and various manufactured products, such as footwear, road vehicles, leather, clothing, electrical machinery and tyres.

On the other hand, agricultural produce and processed agricultural produce (with the exception of prepared and preserved fruit) showed below-average increases and in some cases decreases.

The indices for certain primary products appear particularly low - natural phosphates (121.2), copper (107.7), lead (61.1), timber (96.9) - and also for certain food products including meat (97.7) and olive oil (66.9).

Values are determined from volumes and unit values.

Volume indices for the total of products imported from MED10, calculated using the Fisher method (base 1980), showed the following progress:

Year	Volume index
1979	104.4
1980	100.0
1981	107.8
1982	118.7
1983	120.8
1984	135.5
1985	144.0

Over the same period only 11 of the 20 products considered in Tables 2.1.m and 2.1.n showed an increase in volume. For some, such as natural gas, aluminium, orange juice, cotton, and skins and hides, the volume increase was accompanied by an improvement in unit values; in other cases, however, such as exotic fruits (NES), tyres or copper, the volume increase was offset by a downward trend in unit values.

Volume decreases also occasionally showed in the case of certain major primary materials, such as crude petroleum and natural phosphates, and for most food products - citrus fruit, olive oil and meat.

For some food products the decline in volume was offset by increases in unit values, which were consistently in excess of 140% (Table 2.1.n).

The various trends in volumes and values triggered interesting changes in market shares of products originating in MED10 amongst those originating in the rest of the world (extra-EUR10) and those originating in developing countries (CL2 + YU).

Particularly significant increases were recorded for natural gas, as already noted, and for an number of minerals, including, iron/steel, aluminium, silver and platinum, and for numerous manufactured goods, including chemicals, plastics and footwear.

To these should be added the special case of pearls and precious stones, the bulk of which originated in Israel.

(\*) In the Italian original of this document these tables are numbered 2.1.i and 2.1.l. In order to reduce confusion they have been redesignated 2.1.j and 2.1.k, neither of which letters appears in the Italian alphabet.

Tab. 2.1.j - EUR10: Imports from MED10 by BEC - Index of value 1980 = 100

		1970	1975	1976	1977	1978	1979	1980	1981	1982	1983	1984	1985	AGR/ VAM*
11	Primary food													
	Prod. alim. de base	55,3	62,2	83,7	92,5	84,9	95,1	100,0	98,7	107,3	111,4	112,8	133,1	5,9
12	Processed food													
	Prod. alim. transf.	60,2	59,0	64,3	78,9	79,1	95,0	100,0	107,5	115,4	125,0	148,9	172,1	11,5
1	Food													
	Produits alimentaires	57,0	61,1	77,0	87,8	82,9	95,1	100,0	101,8	110,1	116,1	125,3	146,6	7,9
21	Primary ind. supplies													
	Prod. ind. de base	40,9	66,5	84,3	87,4	86,9	89,4	100,0	110,8	108,7	131,1	156,5	147,5	8,1
22	Processed ind. supplies													
	Prod. ind. transf.	30,7	38,2	56,5	63,3	64,1	86,2	100,0	100,3	131,2	163,1	213,0	244,6	19,6
2	Industrial supplies													
	Approv. industriels	35,3	50,9	69,0	74,1	74,4	87,6	100,0	105,0	121,1	148,7	187,7	201,0	15,0
31	Primary fuels													
	Prod. comb. de base	14,4	44,7	49,1	47,6	50,7	71,2	100,0	135,9	147,7	135,4	169,0	181,5	12,7
32	Processed fuels													
	Prod. comb. transf.	2,7	10,3	16,0	15,9	21,7	47,0	100,0	155,6	228,0	195,6	208,8	244,3	19,6
3	Fuels													
	Combustibles	12,5	39,0	43,6	42,4	45,9	67,2	100,0	139,1	161,0	145,3	175,6	191,9	13,9
4	Capital equipment													
	Biens d'équipement	12,8	36,9	52,7	62,8	68,0	79,5	100,0	113,7	128,6	159,3	182,0	226,3	17,7
51	Passenger motor-cars													
	Automobiles	3,9	28,1	37,5	39,4	285,5	76,9	100,0	327,3	338,9	381,6	381,1	603,2	43,2
52	Other transport equipment													
	Autre mat. de transport	16,8	22,9	45,8	94,9	119,0	74,8	100,0	66,0	85,2	100,9	109,3	131,1	5,6
53	Parts of transp. equip.													
	Pièces détachées	14,2	37,7	49,6	61,6	74,9	86,7	100,0	110,2	130,0	136,2	140,9	164,4	10,4
5	Transport equipment													
	Matériel de transport	14,3	32,4	47,6	70,7	102,4	82,3	100,0	110,2	129,3	140,9	146,3	182,1	12,7
6	Consumer goods													
	Biens de consommation	10,7	40,1	53,0	62,2	68,8	84,6	100,0	108,2	127,5	150,6	175,7	190,7	13,8
7	Goods N.E.S.													
	Biens N.O.A.	66,3	155,0	194,6	202,3	108,7	122,9	100,0	135,5	174,3	159,7	315,2	219,2	17,0
1-7	TOTAL	20,5	42,7	52,2	55,2	58,8	76,6	100,0	122,9	142,0	142,0	170,2	187,5	13,4

(\*) AGR: Average Growth Rate % (1980-1985),  
 VAM: Variation Annuelle Moyenne % (1980-1985),

Tab. 2.1.k - EUR10: Imports from MED10 by product in decreasing order  
Index of value (1980 = 100)

		1978	1979	1980	1981	1982	1983	1984	1985	AGR/ VAM*
	TOTAL	58,8	76,6	100,0	122,9	142,0	142,0	170,2	187,5	13,4
341	Gas, natural and manufactured									
	Gaz naturels, gaz manufacturés	63,5	74,0	100,0	240,2	566,6	675,4	1 124,0	1 268,6	66,2
05851	Orange juice									
	Jus d'orange	99,6	107,8	100,0	126,7	185,9	229,1	341,6	436,8	34,3
58	Plastic materials									
	Matériels plastiques	45,0	81,6	100,0	138,6	142,5	173,8	302,7	417,6	33,1
67	Iron and steel									
	Fer et acier	88,1	91,2	100,0	82,5	151,9	159,6	274,8	368,8	29,8
64	Paper and paperboard									
	Papiers et cartons	57,3	71,7	100,0	135,3	160,7	219,0	325,1	341,5	27,8
211	Hides and skins, raw									
	Cuir et peaux bruts	84,3	153,7	100,0	131,7	134,1	108,3	309,7	337,5	27,5
684*	Aluminium									
	Aluminium	51,6	61,5	100,0	76,0	144,3	213,0	347,1	336,7	27,5
51	Organic chemicals									
	Produits chimiques organiques	55,9	65,4	100,0	136,7	138,1	165,0	226,7	298,8	24,5
85	Footwear									
	Chaussures	69,5	89,2	100,0	95,1	156,4	221,3	259,2	278,6	22,7
56	Fertilizers, manufactured									
	Engrais manufacturés	60,2	71,4	100,0	105,9	165,5	223,2	239,4	269,7	21,9
058	Fruit, prepared or preserved									
	Prép. et conserves de fruits	90,0	103,5	100,0	133,0	150,9	172,5	227,3	264,9	21,5
52	Inorganic chemicals									
	Produits chimiques inorganiques	70,5	86,6	100,0	115,8	177,5	210,4	241,8	258,9	21,0
78	Road vehicles									
	Véhicules routiers	106,4	85,3	100,0	153,0	164,7	198,3	195,3	255,3	20,6
61	Leather and dressed fur									
	Cuir et pelleterie	70,4	116,7	100,0	97,8	138,3	156,7	191,2	251,1	20,2
334	Petroleum products, refined									
	Produits raffinés du pétrole	21,9	46,8	100,0	158,3	233,2	198,6	210,6	246,8	19,8
263	Cotton									
	Coton	99,8	95,2	100,0	107,6	118,9	220,8	323,9	234,6	18,6
0579	Fruit NES									
	Fruits NDA	101,6	123,9	100,0	124,2	165,6	192,7	207,0	222,3	17,3
77	Electric machinery NES									
	Machines et appar. elect. NDA	72,6	85,6	100,0	111,9	123,8	147,7	191,3	208,3	15,8
84	Clothing and accessories									
	Vêtements et accessoires	70,6	85,0	100,0	112,5	135,8	157,9	186,2	208,3	15,8
03	Fish and preparations									
	Poissons et prépar. de poissons	83,1	97,5	100,0	112,9	119,7	153,3	175,5	197,0	14,5
625	Rubber tyres and tyre cases									
	Pneumat. et chambres à air	50,5	68,4	100,0	107,6	145,5	178,5	170,1	193,5	14,1
82	Furniture									
	Meubles	80,5	87,0	100,0	106,8	125,7	156,6	178,2	186,7	13,3
65	Textile yarn and fabrics									
	Fils et tissus	61,1	89,5	100,0	103,1	123,6	134,1	176,5	186,3	13,2
71	Power generating equipment									
	Machines générat. équipement	83,5	93,7	100,0	108,6	125,3	137,1	156,0	179,1	12,4
681	Silver and platinum									
	Argent et platine	17,4	51,0	100,0	59,5	86,3	221,3	122,5	164,2	10,4
(*) AGR: Average Growth Rate % (1980-1985), VAM: Variation Annuelle Moyenne % (1980-1985).										

Tab. 2.1.k (continued)

		1978	1979	1980	1981	1982	1983	1984	1985	AGR/ VAM*
056	Vegetables, preserved Légumes conservés	96,5	102,2	100,0	105,6	126,1	133,4	150,0	162,9	10,2
001	Live animals Animaux vivants	108,3	121,8	100,0	140,5	173,5	150,7	141,8	162,3	10,2
333	Petroleum oils, crude Huiles brutes de pétrole	51,0	71,6	100,0	133,6	131,3	112,2	129,2	134,4	6,1
0571	Oranges and tangerines Oranges et mandarines	80,0	86,2	100,0	99,3	103,5	109,3	80,5	134,1	6,0
667	Pearls, prec. & semi-prec, stones Pierres gemmes et perles fines	134,7	99,6	100,0	102,8	111,0	118,2	126,5	133,1	5,9
0572	Lemons and grapefruits Citrons et pampleousses	85,4	98,0	100,0	111,2	102,6	100,1	98,5	130,6	5,5
2713	Natural calcium phosphates Phosphates de calcium naturels	59,8	64,2	100,0	124,7	112,6	108,5	125,3	121,2	3,9
054	Vegetables, fresh Légumes frais	88,5	104,0	100,0	105,8	102,6	96,1	133,9	119,8	3,7
2927	Cut flowers and foliage Fleurs et feuillages coupés	74,3	95,4	100,0	103,6	102,7	99,9	129,0	113,8	2,6
682*	Copper Cuivre	79,7	130,7	100,0	84,3	88,8	101,5	93,5	107,7	1,5
011	Meat Viande	88,1	74,0	100,0	62,8	85,2	88,4	77,3	97,7	-0,5
248	Wood, simply worked Bois simpl. travail.	86,8	108,5	100,0	80,6	84,6	89,0	117,5	96,9	-0,6
4235	Olive oil Huile d'olive	38,1	66,6	100,0	53,9	52,1	39,4	42,0	66,9	-7,7
685*	Lead Plomb	45,9	106,9	100,0	80,4	60,1	69,1	63,3	65,1	-8,2
79	Other transport equipment Autre matériel de transport	52,7	78,5	100,0	17,2	32,1	24,5	44,6	63,9	-8,6

(\*) AGR: Average Growth Rate % (1980-1985),  
VAM: Variation Annuelle Moyenne % (1980-1985).

Tab. 2.1.m - EUR10: Imports from MED10 by product in decreasing order  
Index of quantity (1980 = 100)

		1978	1979	1980	1981	1982	1983	1984	1985	AGR/ VAM*
341	Gas, natural and manufactured Gaz naturels, gaz manufacturés	90,7	96,1	100,0	103,9	229,0	277,4	417,4	467,8	36,1
684*	Aluminium	47,9	66,8	100,0	50,1	104,1	132,7	230,0	256,7	20,8
682*	Copper Cuivre	120,7	166,4	100,0	90,0	106,9	103,5	..	224,7	17,6
0579	Fruit NES									
	Fruits NDA	125,1	148,5	100,0	115,5	130,0	153,8	151,5	163,5	10,3
625	Rubber tyres and tyre cases Pneumat, et chambres à air	62,9	78,2	100,0	91,8	123,5	153,3	137,9	145,1	7,7
05851	Orange juice Jus d'orange	105,1	112,8	100,0	96,5	109,8	125,8	137,2	140,0	7,0
263	Cotton Coton	117,8	101,0	100,0	76,6	93,9	150,7	174,9	130,6	5,5
058	Fruit, prepared or preserved Prép. et conserves de fruits	104,3	116,2	100,0	108,1	104,3	121,5	132,9	127,6	5,0
211	Hides and skins, raw Cuir et peaux bruts	81,5	117,1	100,0	91,8	76,4	55,2	118,6	123,6	4,3
056	Vegetables, preserved Légumes conservés	98,8	103,3	100,0	100,1	98,5	103,3	100,9	112,9	2,5
2927	Cut flowers and foliage Fleurs et feuillages coupés	88,6	119,2	100,0	91,4	85,5	82,6	93,3	97,1	-0,6
2713	Nat. calcium phosphates Phosphates de calcium naturels	77,4	85,4	100,0	96,2	84,7	87,8	91,5	87,6	-2,6
333	Petroleum oils, crude Huiles brutes de pétrole	111,2	121,1	100,0	95,3	88,8	76,9	81,6	85,6	-3,1
054	Vegetables, fresh Légumes frais	..	103,4	100,0	86,5	88,3	80,5	101,8	83,1	-3,6
0571	Oranges and tangerines Oranges et mandarines	94,0	94,0	100,0	88,2	89,6	82,4	73,2	81,9	-3,9
011	Meat Viande	117,9	94,6	100,0	57,3	61,9	67,3	57,6	77,4	-5,0
248	Wood, simply worked Bois simpl. travail.	89,7	108,9	100,0	76,1	78,8	84,3	99,0	77,1	-5,1
685*	Lead Plomb	74,7	99,1	100,0	87,5	66,6	88,1	84,6	76,3	-5,3
0572	Lemons and grapefruits Citrons et pamplemousses	101,4	102,9	100,0	101,1	93,2	84,3	76,9	74,3	-5,8
4235	Olive oil Huile d'olive	47,8	77,9	100,0	49,4	46,9	35,8	37,2	60,9	-9,4

(\*) AGR: Average Growth Rate % (1980-1985),  
VAM: Variation Annuelle Moyenne % (1980-1985).



Tab. 2.1.n - EUR10: Imports from MED10 by product in decreasing order  
Index of unit value (1980 = 100)

		1978	1979	1980	1981	1982	1983	1984	1985	AGR/ VAM*
05851	Orange juice									
	Jus d'orange	94,7	95,6	100,0	131,3	169,3	182,1	249,0	311,9	25,5
211	Hides and skins, raw									
	Cuir et peaux bruts	103,5	131,2	100,0	143,5	175,5	196,2	261,2	273,1	22,3
341	Gas, natural and manufactured									
	Gaz naturels, gaz manufacturés	70,1	77,0	100,0	231,2	247,5	243,4	269,3	271,2	22,1
058	Fruit, prepared or preserved									
	Prép. et conserves de fruits	86,3	89,0	100,0	123,1	144,7	142,0	171,0	207,6	15,7
263	Cotton									
	Coton	84,7	94,3	100,0	140,6	126,6	146,5	185,2	179,7	12,4
0572	Lemons and grapefruits									
	Citrons et pamplemousses	84,2	95,2	100,0	110,0	110,1	118,9	128,1	175,7	11,9
0571	Oranges and tangerines									
	Oranges et mandarines	85,1	91,7	100,0	112,6	115,5	132,5	109,9	163,8	10,4
333	Petroleum oils, crude									
	Huiles brutes de pétrole	45,9	59,1	100,0	140,1	147,9	145,8	158,3	157,0	9,4
056	Vegetables, preserved									
	Légumes conservés	97,6	99,0	100,0	105,5	128,0	129,2	148,6	144,2	7,6
054	Vegetables, fresh									
	Légumes frais	..	100,6	100,0	122,3	116,1	119,5	131,6	144,2	7,6
2713	Nat. calcium phosphates									
	Phosphates de calcium naturels	77,3	75,2	100,0	129,6	133,0	123,6	136,9	138,3	6,7
0579	Fruit NES									
	Fruits NDA	81,2	83,4	100,0	107,6	127,4	125,2	136,6	136,0	6,3
625	Rubber tyres and tyre cases									
	Pneumat. et chambres à air	80,3	87,5	100,0	117,2	117,8	116,5	123,3	133,3	5,9
684*	Aluminium									
	Aluminium	107,8	92,2	100,0	151,8	138,6	160,5	150,9	131,2	5,6
011	Meat									
	Viande	74,8	78,2	100,0	109,7	137,6	131,4	134,1	126,3	4,8
248	Wood, simply worked									
	Bois simpl. travail.	96,8	99,6	100,0	105,9	107,4	105,5	118,7	125,7	4,7
2927	Cut flowers and foliage									
	Fleurs et feuillages coupés	83,9	80,1	100,0	113,4	120,2	121,0	138,4	117,2	3,2
4235	Olive oil									
	Huile d'olive	79,7	85,5	100,0	109,1	110,9	110,1	113,0	109,9	1,9
685*	Lead									
	Plomb	61,5	107,9	100,0	91,8	90,2	78,4	77,2	85,4	-3,1
682*	Copper									
	Cuivre	66,0	78,5	100,0	93,6	83,1	98,1	..	48,0	-13,7

(\*) AGR: Average Growth Rate % (1980-1985),  
VAM: Variation Annuelle Moyenne % (1980-1985).

#### 2.1.4 EUR10 share in the imports of the industrialized countries from MED10

The EUR10 share in the total imports taken from MED10 countries by the industrialized countries rose from 61% in 1980 to 66.9% in 1985. A comparable change occurred in the share taken by the two most recent Member States, Spain and Portugal, which over the same period increased from 3.5% to 5.8%. The share of the USA fell sharply over the same period from 37.3% to 17.6%. Japanese imports remained more or less stable, at 3% in 1980 and 3.5% in 1985. The relative performance of MED10's various trading partners can be seen differently, however, in the light of economic categories of products.

Table 2.1.o shows that the increased imports taken by EUR10, Spain and Portugal, and the corresponding fall in those of the USA, can be put down to the category of fuels (BEC 3), where the increased shares of EUR10 (55.1% to 68.9%) and Spain + Portugal (3.7% to 8.2%) are the counterpart of the sharp fall in the US share of MED10 exports, from 37% to 14.8%. It should be noted that this swing is essentially due to the category of primary fuels (BEC 31) and, more particularly, natural gas.

In all other categories, on the other hand, the share of the USA has increased, whilst that of EUR10 has in some cases even fallen appreciably. For primary industrial supplies (BEC 2) the considerable stability of EUR10 (60.3% in 1985), Spain + Portugal (5.1%), and Japan (6%) contrasts with an increase for the USA from 14.7% in 1980 to 20.9% in 1985.

For food products (BEC 1) the share of EUR10 fell from 81.1% to 75%, and was offset by increases in the shares of the USA and Japan, from 3.1% to 5.8% and from 2.1% to 5.7% respectively.

The substitution of US markets for EUR10 markets is even more evident in the case of manufactured products, which include the products which have shown the greatest changes of all.

In particular, the US share of imports has increased significantly in the case of capital goods (BEC 4), transport equipment (BEC 5), and consumer goods (BEC 6).

The EUR10 shares in these categories fell significantly, whilst those of Spain + Portugal remained stable.

The overall improvement in the share taken by EUR10, resulting from imports of unrefined fuels, consequently conceals a lower level of buoyancy in imports of other products, both new and old.

These changes in turn affect the relative positions of the individual Mediterranean countries, where, for example, the weight of fuels (BEC 3) is overwhelming in Algeria, Syria and Egypt, with 1985 figures of 97.7, 88 and 83.8% respectively, whilst the figures remain significant, albeit lower, for Tunisia (28.4%) and Jordan (27.9%), but are negligible for Morocco, Lebanon, Israel, Cyprus and Yugoslavia.

Tab. 2.1.o - Industrialized countries: imports from MED10 by area and by BEC  
(TOT. IND. C. = 100)

BEC GCE	Year / Année									
	1980					1985				
	EUR10	SP- PORT	USA	Japan	Other	EUR10	SP- PORT	USA	Japan	Other
	EUR10	ESP. - PORT.	États- Unis	Japon	Autres	EUR10	ESP. - PORT.	États- Unis	Japon	Autres
Total	61.0	3.5	27.3	3.0	5.2	66.9	5.8	17.6	3.5	6.2
1	81.1	1.9	3.1	2.1	11.9	75.0	2.2	5.8	5.7	11.3
2	59.8	6.1	14.7	6.9	12.4	60.3	5.1	20.9	6.0	7.8
3	55.1	3.7	37.0	2.4	1.8	68.9	8.2	14.8	3.3	4.9
4	67.7	2.2	17.9	1.0	11.1	47.7	1.1	41.5	1.4	8.2
5	83.6	0.4	8.7	0.9	6.4	70.5	0.6	23.8	0.0	5.1
6	80.2	0.2	11.2	0.5	7.9	75.7	0.2	17.1	0.3	6.8
7	45.6	0.6	34.1	17.1	2.5	33.6	0.5	54.1	6.9	4.9

## 2.2 EUR10 exports to MED10 countries

EUR10 exports to MED10 countries are considered by Broad Economic Category (BEC) rather than by product (SITC).

### 2.2.1 Principal categories of product in EUR10 exports to MED10

The structure of EUR10 exports to MED10 by Broad Economic Category (BEC) is shown in Table 2.2.a, where values are expressed in million ECU, and in Table 2.2.b, which shows the same in percentages.

Community exports in 1985 were split equally between primary materials (BECs 1 to 3) and manufactured goods (BECs 4 to 7). This split has remained virtually constant over the past 15 years, although there was a slight increase in primary materials, which rose from 52.1% in 1970 to 58.5% in 1977, but returned to around 50% again in 1984 and 1985.

#### BASIC PRODUCTS

Amongst primary products, the bulk is found in industrial supplies (BEC 2), which in 1985 covered 32.7% of exports, followed by food (BEC 1) (10.9%), the share of fuels being negligible at 2.3%.

The major part of industrial supplies have undergone some form of processing (BEC 22 - 32.7% in 1985); the share has remained fairly stable.

The share of primary industrial supplies (BEC 21) has followed much the same pattern, but represents only 4% of imports.

Amongst food products, those which have undergone some processing (BEC 12 - 6.8%) outweigh primary food products (BEC 11 - 4.1%). The share for both categories has increased significantly since 1980.

Fuels (BEC 3) comprise almost exclusively processed fuels (BEC 32), which make up 2% of exports.

#### MANUFACTURED GOODS

The leading category of manufactured goods amongst Community exports to the Mediterranean countries is that of capital equipment (BEC 4), with 25.8%, followed by transport equipment (BEC 5 - 13%) and consumer goods (BEC 6 - 8.6%).

The share of the first two of these categories increased from 1975 to 1979, only to return to its 1970 level in more recent years. Consumer goods, on the other hand, (BEC 6) and food products, dwindled in the years after 1975 and regained ground only in the eighties (8.6% in 1985).

The differing structures of exports and imports are reflected in the trade balances for each Broad Economic Category, as shown in Table 2.2.c.

In 1985 the balance was negative in fuels (BECs 31 and 32), primary industrial supplies (BEC 21) and consumer goods (BEC 6), i.e. the value of Community exports was lower than that of imports. In all other cases the balance was positive.

It should be noted in particular that in 1970 the balance had been negative for foods, both primary (BEC 11) and processed (BEC 12), the turnaround occurring in 1975 for processed and in 1983 for primary food products.

The reverse process occurred in 1983 with consumer goods, which had previously shown a surplus and are now in deficit.

These changes demonstrate how trade with the Mediterranean countries is strongly influenced by the international economic situation. As a result of terms of trade favouring the Mediterranean countries, themselves determined by increases in the prices of primary materials, the five years from 1975 to 1979 were characterized by a significant increase in imports of capital goods by the Mediterranean countries as their manufacturing industries came into being. The expansion of those industries was fostered by the transfer of certain traditional products (textiles, clothing, etc.) from European to Mediterranean countries.

The swing of the terms of trade in the eighties back towards the industrialized countries resulted in a slowing down in imports of capital goods by the Mediterranean countries, accompanied by an increase in imports of food products.

The greater production capacity acquired during the seventies allowed them meanwhile to contain imports of consumer goods and, in some cases, to increase exports.

Tab. 2.2.a - EUR10: Exports to MED10 by BEC - Mio ECU

		1970	1975	1976	1977	1978	1979	1980	1981	1982	1983	1984	1985	AGR/ VAN*
11	Primary food													
	Prod. alim. de base	129	382	281	177	282	448	860	1 033	905	1 235	1 296	1 297	8,6
12	Processed food													
	Prod. alim. transf.	166	672	647	770	850	1 054	1 305	1 948	1 782	1 561	2 124	2 169	10,7
1	Food													
	Produits alimentaires	295	1 054	928	948	1 132	1 502	2 164	2 981	2 687	2 796	3 420	3 466	9,9
21	Primary ind. supplies													
	Prod. ind. de base	199	402	438	605	553	490	599	508	652	833	1 104	1 270	16,2
22	Processed ind. supplies													
	Prod. ind. transf.	1 528	3 732	3 594	4 544	4 698	5 652	6 229	7 265	7 540	8 430	9 828	10 386	10,8
2	Industrial supplies													
	Approv. industriels	1 727	4 135	4 031	5 149	5 251	6 142	6 828	7 774	8 192	9 263	10 932	11 656	11,3
31	Primary fuels													
	Prod. comb de base	6	26	32	37	55	52	68	66	85	149	97	104	8,9
32	Processed fuels													
	Prod. comb, transf.	76	239	198	213	358	429	588	796	900	663	580	629	1,4
3	Fuels													
	Combustibles	82	265	230	249	412	481	656	862	986	812	676	734	2,3
4	Capital equipment													
	Biens d'équipement	1 164	3 400	3 899	4 881	4 949	5 524	5 527	6 113	6 624	7 528	7 706	8 185	8,2
51	Passenger motor-cars													
	Automobiles	167	267	328	404	431	541	467	684	814	1 070	938	969	15,7
52	Other transport equipment													
	Autre mat. de transport	191	954	1 113	1 250	960	1 092	1 077	1 715	1 818	1 539	1 472	1 368	4,9
53	Parts of transp. equip.													
	Pièces détachées	279	695	750	890	991	1 102	1 288	1 570	1 524	1 530	1 742	1 798	6,9
5	Transport equipment													
	Matériel de transport	637	1 916	2 191	2 543	2 383	2 735	2 832	3 969	4 156	4 138	4 152	4 135	7,9
6	Consumer goods													
	Biens de consommation	421	843	893	1 238	1 290	1 557	1 755	2 168	2 362	2 574	2 644	2 734	9,3
7	Goods N.E.S.													
	Biens N.D.A.	31	117	172	147	80	97	95	115	152	240	458	342	29,2
1-7	TOTAL	4 395	11 770	12 402	15 266	15 688	18 357	20 462	24 536	25 837	28 076	30 353	31 728	9,2

(\*) AGR: Average Growth Rate % (1980-1985).  
VAN: Variation Annuelle Moyenne % (1980-1985).

Tab. 2.2.b - EUR10: Exports to MED10 by BEC - Share % on total

		1970	1975	1976	1977	1978	1979	1980	1981	1982	1983	1984	1985	AGR/ VAM*
11	Primary food													
	Prod. alim. de base	2,9	3,2	2,3	1,2	1,8	2,4	4,2	4,2	3,5	4,4	4,3	4,1	-0,5
12	Processed food													
	Prod. alim. transf.	3,8	5,7	5,2	5,0	5,4	5,7	6,4	7,9	6,9	5,6	7,0	6,8	1,4
1	Food													
	Produits alimentaires	6,7	9,0	7,5	6,2	7,2	8,2	10,6	12,2	10,4	10,0	11,3	10,9	0,6
21	Primary ind. supplies													
	Prod. ind. de base	4,5	3,4	3,5	4,0	3,5	2,7	2,9	2,1	2,5	3,0	3,6	4,0	6,5
22	Processed ind. supplies													
	Prod. ind. transf.	34,8	31,7	29,0	29,8	29,9	30,8	30,4	29,6	29,2	30,0	32,4	32,7	1,5
2	Industrial supplies													
	Approv. industriels	39,3	35,1	32,5	33,7	33,5	33,5	33,4	31,7	31,7	33,0	36,0	36,7	1,9
31	Primary fuels													
	Prod. comb de base	..	..	..	..	..	..	..	..	..	..	..	..	-0,3
32	Processed fuels													
	Prod. comb, transf.	1,7	2,0	1,6	1,4	2,3	2,3	2,9	3,2	3,5	2,4	1,9	2,0	-7,2
3	Fuels													
	Combustibles	1,9	2,3	1,9	1,6	2,6	2,6	3,2	3,5	3,8	2,9	2,2	2,3	-6,3
4	Capital equipment													
	Biens d'équipement	26,5	28,9	31,4	32,0	31,5	30,1	27,0	24,9	25,6	26,8	25,4	25,8	-0,9
51	Passenger motor-cars													
	Automobiles	3,8	2,3	2,6	2,6	2,8	2,9	2,3	2,8	3,2	3,8	3,1	3,1	6,0
52	Other transport equipment													
	Autre mat. de transport	4,3	8,1	9,0	8,2	6,1	6,0	5,3	7,0	7,0	5,5	4,8	4,3	-3,9
53	Parts of transp. equip.													
	Pièces détachées	6,3	5,9	6,0	5,8	6,3	6,0	6,3	6,4	5,9	5,4	5,7	5,7	-2,1
5	Transport equipment													
	Matériel de transport	14,5	16,3	17,7	16,7	15,2	14,9	13,8	16,2	16,1	14,7	13,7	13,0	-1,2
6	Consumer goods													
	Biens de consommation	9,6	7,2	7,2	8,1	8,2	8,5	8,6	8,8	9,1	9,2	8,7	8,6	0,1
7	Goods N.E.S.													
	Biens N.D.A.	..	..	1,4	..	..	..	..	..	..	..	1,5	1,1	18,3
1-7	TOTAL	4 395	11 770	12 402	15 266	15 688	18 357	20 462	24 536	25 837	28 076	30 353	31 728	0,0

(\*) AGR: Average Growth Rate % (1980-1985).  
 VAM: Variation Annuelle Moyenne % (1980-1985).

Tab. 2.2.c - EUR10: Trade with MED10 by BEC - Trade balance - Mio ECU

		1970	1975	1976	1977	1978	1979	1980	1981	1982	1983	1984	1985
11	Primary food												
	Prod. alim. de base	-379	-190	-488	-673	-498	-426	-59	126	-81	211	260	74
12	Processed food												
	Prod. alim. transf.	-127	385	334	386	465	591	818	1 425	1 220	952	1 399	1 331
1	Food												
	Produits alimentaires	-506	195	-155	-286	-34	166	758	1 550	1 138	1 164	1 658	1 405
21	Primary ind. supplies												
	Prod. ind. de base	-250	-328	-487	-354	-400	-490	-498	-707	-540	-604	-612	-347
22	Processed ind. supplies												
	Prod. ind. transf.	1 115	3 218	2 834	3 692	3 834	4 491	4 883	5 915	5 773	6 234	6 960	7 092
2	Industrial supplies												
	Approv. industriels	865	2 892	2 346	3 338	3 435	4 001	4 385	5 209	5 233	5 629	6 348	6 745
31	Primary fuels												
	Prod. comb. de base	-948	-2 938	-3 226	-3 121	-3 306	-4 673	-6 564	-8 944	-9 707	-8 828	-11 109	-11 930
32	Processed fuels												
	Prod. comb. transf.	40	103	-12	4	73	-189	-728	-1 251	-2 101	-1 912	-2 168	-2 587
3	Fuels												
	Combustibles	-908	-2 834	-3 238	-3 118	-3 234	-4 862	-7 292	-10 195	-11 807	-10 740	-13 278	-14 516
4	Capital equipment												
	Biens d'équipement	1 122	3 280	3 728	4 677	4 728	5 266	5 202	5 743	6 206	7 010	7 115	7 450
51	Passenger motor-cars												
	Automobiles	167	260	319	395	364	523	444	607	735	981	849	828
52	Other transport equipment												
	Autre mat. de transport	172	928	1 060	1 140	823	1 006	962	1 639	1 720	1 423	1 346	1 217
53	Parts of transp. equip.												
	Pièces détachées	247	610	638	751	822	906	1 062	1 321	1 230	1 222	1 424	1 427
5	Transport equipment												
	Matériel de transport	585	1 798	2 017	2 285	2 010	2 435	2 467	3 567	3 685	3 624	3 618	3 471
6	Consumer goods												
	Biens de consommation	258	231	84	288	239	265	229	517	416	276	-38	-177
7	Goods N.E.S.												
	Biens N.D.A.	1	48	85	56	31	42	50	54	74	169	317	244
1-7	TOTAL	1 451	5 642	4 918	7 344	7 253	7 363	6 113	6 902	5 464	7 700	5 925	4 821



### 2.2.2 Market shares

In 1985 EUR10 exports to MED10 represented 8.3% of total EUR10 exports to the rest of the world (Extra-EUR10).

Marked shares exceeding the average are shown in Table 2.2.d; they comprise BECs 1 (food), 2 (industrial supplies) and 4 (capital equipment). Market shares below the average are recorded for fuels (BEC 3), transport equipment (BEC 5) and consumer goods (BEC 6).

Sub-categories generally follow the same lines, with the exception of BEC 52, Other transport equipment, with a figure of 9.8%, which is above the average.

Exports to MED10 total 25.2% of all exports to developing countries. Here too (Table 2.2.e) market shares exceeding the average are recorded for food and industrial supplies, and below the average for transport equipment and consumer goods.

In the case of fuels, in contrast to exports to the rest of the world, EUR10 exports to the developing countries are above the average. The opposite is true for capital equipment, where generally speaking the developing countries as a whole are a more expanding market than the Mediterranean countries.

The Mediterranean countries do on the other hand appear to be a more worthwhile market for Community food products and primary industrial supplies.

Tab. 2.2.d - EUR10: Exports to MED10 by BEC - Share % on exports by BEC to extra-EUR10

		1970	1975	1976	1977	1978	1979	1980	1981	1982	1983	1984	1985	AGR/ VAM*
11	Primary food													
	Prod. alim. de base	11,9	16,8	12,1	8,0	11,1	14,1	18,3	15,4	15,7	18,3	16,0	15,4	-3,3
12	Processed food													
	Prod. alim. transf.	6,2	12,2	10,1	9,7	9,9	11,1	11,1	12,8	11,6	10,5	12,1	11,7	1,1
1	Food													
	Produits alimentaires	7,8	13,5	10,7	9,3	10,2	11,8	13,1	13,6	12,7	12,9	13,3	12,9	-0,4
21	Primary ind. supplies													
	Prod. ind. de base	12,0	12,3	9,7	9,9	7,9	6,3	6,6	6,9	8,5	9,4	10,2	11,4	11,5
22	Processed ind. supplies													
	Prod. ind. transf.	8,9	10,3	8,9	9,7	9,3	10,0	9,8	9,6	9,6	9,7	9,8	9,6	-0,4
2	Industrial supplies													
	Approv. industriels	9,2	10,4	9,0	9,7	9,1	9,6	9,4	9,4	9,5	9,7	9,8	9,8	0,8
31	Primary fuels													
	Prod. comb. de base	6,6	10,9	8,3	3,7	3,1	2,1	1,8	..	..	1,6	..	1,1	-8,9
32	Processed fuels													
	Prod. comb. transf.	5,2	5,6	3,9	3,7	6,6	5,5	6,1	6,8	7,3	5,8	5,1	4,9	-4,2
3	Fuels													
	Combustibles	5,3	5,9	4,2	3,7	5,8	4,7	4,9	4,4	4,5	3,9	3,1	3,3	-7,4
4	Capital equipment													
	Biens d'équipement	8,3	10,2	9,8	10,8	10,5	11,5	10,1	9,4	9,3	10,1	9,1	8,7	-2,9
51	Passenger motor-cars													
	Automobiles	5,1	5,0	5,0	5,0	5,3	6,3	5,3	6,8	6,8	7,7	5,5	4,6	-2,7
52	Other transport equipment													
	Autre mat. de transport	8,3	13,4	14,3	14,9	12,4	12,5	10,3	12,6	12,6	11,4	10,2	9,8	-0,9
53	Parts of transp. equip.													
	Pièces détachées	8,3	9,1	8,6	9,1	9,3	9,1	8,6	8,8	7,9	7,5	7,4	7,1	-3,7
5	Transport equipment													
	Matériel de transport	7,1	9,6	9,5	9,7	9,0	9,3	8,3	9,6	9,1	8,7	7,5	6,9	-3,6
6	Consumer goods													
	Biens de consommation	5,9	6,6	5,6	6,4	6,2	6,7	6,8	7,0	6,9	6,9	5,9	5,4	-4,7
7	Goods N.E.S.													
	Biens N.O.A.	2,3	5,6	6,7	3,7	1,8	1,8	1,6	1,6	1,8	2,3	4,0	3,2	14,4
1-7	TOTAL	8,0	9,9	8,9	9,4	9,1	9,6	9,3	9,2	9,0	9,2	8,6	8,3	-2,3

(\*) AGR: Average Growth Rate % (1980-1985).  
 VAM: Variation Annuelle Moyenne % (1980-1985).

Tab. 2.2.e - EUR10: Exports to MED10 by BEC - Share % on exports by BEC to CL2 + YU

		1970	1975	1976	1977	1978	1979	1980	1981	1982	1983	1984	1985	AGR/ VAM*
11	Primary food													
	Prod. alim. de base	45,4	38,5	33,9	21,6	29,2	36,6	42,3	35,1	32,5	41,4	35,4	39,0	-1,6
12	Processed food													
	Prod. alim. transf.	15,9	25,9	21,9	19,5	19,7	22,1	20,5	22,8	22,4	21,5	24,8	25,0	4,0
1	Food													
	Produits alimentaires	22,3	29,4	24,6	19,9	21,4	25,1	25,8	26,0	25,0	27,3	27,9	28,8	2,2
21	Primary ind. supplies													
	Prod. ind. de base	50,7	51,1	43,8	44,5	33,5	32,1	35,3	25,0	26,8	28,8	32,4	34,3	-0,6
22	Processed ind. supplies													
	Prod. ind. transf.	28,8	27,5	25,1	25,8	23,8	27,1	26,0	23,6	23,8	26,1	27,8	28,2	1,7
2	Industrial supplies													
	Approv. industriels	30,3	28,8	26,3	27,1	24,5	27,4	26,6	23,7	24,0	26,3	28,2	28,8	1,6
31	Primary fuels													
	Prod. comb. de base	52,7	68,9	64,7	20,1	15,9	24,1	23,9	9,0	34,5	47,1	20,3	45,0	13,5
32	Processed fuels													
	Prod. comb. transf.	37,7	37,4	28,5	25,6	34,6	25,0	24,8	27,0	27,6	23,1	26,9	30,7	4,3
3	Fuels													
	Combustibles	38,5	39,1	30,9	24,6	29,9	24,9	24,7	23,3	28,1	25,5	25,7	32,2	5,4
4	Capital equipment													
	Biens d'équipement	24,3	24,2	22,6	23,5	22,4	25,5	23,1	20,1	19,9	23,0	23,5	24,3	1,0
51	Passenger motor-cars													
	Automobiles	26,8	22,7	22,2	21,8	21,0	26,1	21,0	22,4	26,0	31,8	29,3	27,7	5,7
52	Other transport equipment													
	Autre mat. de transport	17,0	20,3	21,0	21,7	18,8	21,6	19,5	18,9	19,0	20,0	17,6	22,4	2,9
53	Parts of transp. equip.													
	Pièces détachées	22,9	22,3	20,5	22,0	22,7	23,8	22,2	22,2	21,0	21,2	22,0	22,0	-0,2
5	Transport equipment													
	Matériel de transport	21,5	21,3	21,0	21,8	20,7	23,2	20,9	20,7	20,8	22,6	21,3	23,3	2,2
6	Consumer goods													
	Biens de consommation	23,2	22,6	19,0	19,6	18,7	21,3	19,6	18,0	19,0	20,5	19,6	19,7	0,1
7	Goods N.E.S.													
	Biens N.D.A.	26,1	14,3	15,7	14,8	13,5	9,2	9,2	13,5	15,1	16,8	20,4	18,5	14,9
1-7	TOTAL	25,5	25,3	23,1	23,3	22,2	24,7	23,3	21,4	21,6	23,6	24,0	25,2	1,6

(\*) AGR: Average Growth Rate % (1980-1985),  
VAM: Variation Annuelle Moyenne % (1980-1985).

### 2.2.3 Trends in values

The values of EUR10 exports to MED10 in the years 1980-1985 (base 1980 = 100) are shown in Table 2.2.f.

The most significant changes affect primary industrial supplies (BEC 21), passenger motor cars (BEC 51), processed industrial supplies (BEC 22) and processed food products (BEC 12). These four categories all show an average annual growth rate in excess of that for total exports (9.2%).

These trends confirm the tendency towards growth in market shares for primary products already highlighted in Tables 2.2.d and 2.2.e. Comparison of the years 1970 and 1985 in particular, in which the MED10 shares of total exports were very similar (8.0% and 8.3%), shows that the greatest gains in market shares have been in food, particularly processed products. The shares of other categories, meanwhile, have remained more or less stable, or in a few cases (fuels) fallen significantly.

Tab. 2.2.f - EUR10: Exports to MED10 by BEC - Index of value 1980 = 100

		1970	1975	1976	1977	1978	1979	1980	1981	1982	1983	1984	1985	AGR/ VAM*
11	Primary food Prod. alim. de base	15,0	44,5	32,7	20,6	32,8	52,1	100,0	120,2	105,2	143,7	150,8	150,9	8,6
12	Processed food Prod. alim. transf.	12,7	51,5	49,6	59,1	65,1	80,8	100,0	149,3	136,6	119,6	162,8	166,3	10,7
1	Food Produits alimentaires	13,6	48,7	42,9	43,8	52,3	69,4	100,0	137,7	124,1	129,2	158,0	160,1	9,9
21	Primary ind. supplies Prod. ind. de base	33,2	67,2	73,1	101,1	92,4	81,8	100,0	84,9	108,9	139,2	184,4	212,2	16,2
22	Processed ind. supplies Prod. ind. transf.	24,5	59,9	57,7	72,9	75,4	90,7	100,0	116,6	121,0	135,3	157,8	166,7	10,8
2	Industrial supplies Approv. industriels	25,3	60,6	59,0	75,4	76,9	90,0	100,0	113,9	120,0	135,7	160,1	170,7	11,3
31	Primary fuels Prod. comb. de base	8,6	38,2	46,6	53,7	79,9	76,1	100,0	97,2	125,1	217,6	141,4	152,9	8,9
32	Processed fuels Prod. comb. transf.	12,9	40,6	33,7	36,2	60,8	73,0	100,0	135,4	153,1	112,8	98,6	107,0	1,4
3	Fuels Combustibles	12,4	40,4	35,0	38,0	62,8	73,3	100,0	131,4	150,2	123,7	103,1	111,8	2,3
4	Capital equipment Biens d'équipement	21,1	61,5	70,6	88,3	89,6	99,9	100,0	110,6	119,9	136,2	139,4	148,1	8,2
51	Passenger motor-cars Automobiles	35,8	57,3	70,2	86,5	92,4	115,8	100,0	146,5	174,4	229,1	200,9	207,5	15,7
52	Other transport equipment Autre mat. de transport	17,7	88,5	103,3	116,0	89,1	101,4	100,0	159,2	168,8	142,9	136,6	126,9	4,9
53	Parts of transp. equip. Pièces détachées	21,7	54,0	58,2	69,1	77,0	85,6	100,0	121,9	118,3	118,8	135,3	139,7	6,9
5	Transport equipment Matériel de transport	22,5	67,7	77,4	89,8	84,1	96,6	100,0	140,1	146,8	146,1	146,6	146,0	7,9
6	Consumer goods Biens de consommation	24,0	48,1	50,9	70,6	73,5	88,7	100,0	123,6	134,6	146,7	150,7	155,8	9,3
7	Goods N.E.S. Biens N.D.A.	32,8	122,7	130,4	154,9	83,7	101,9	100,0	121,1	160,1	252,5	482,0	359,9	29,2
1-7	TOTAL	21,5	57,5	60,6	74,6	76,7	89,7	100,0	119,9	126,3	137,2	148,3	155,1	9,2

(\*) AGR: Average Growth Rate % (1980-1985),  
VAM: Variation Annuelle Moyenne % (1980-1985).

#### 2.2.4 EUR10 share in the exports of the industrialized countries to MED10

The EUR10 share in the total exports taken by MED10 from the industrialized countries fell from 65.2% in 1980 to 63.8% in 1985 (Table 2.2.g). The same period saw a slight increase in the shares of the USA (13.2 to 14.8%), Japan (4.9 to 5.4%) and Spain + Portugal (3.9 to 4.2%).

The shares of manufactured goods (BECs 4, 5 and 6) were above average in 1980 for EUR10 and Japan; those of primary products (BECs 1 and 2) were above average for the USA and Spain + Portugal.

In 1985 the EUR10 market shares of all categories of manufactured goods fell to the advantage of Japan and the USA. In particular, the capital goods exported by EUR10 declined from 69.8% (1980) to 64.4% (1985), whilst the corresponding shares of the USA and Japan rose from 13.3 to 17.4% and 5.0 to 7.6% respectively.

The reverse trend occurred over the same period in respect of food (BEC1) and primary supplies for industry (BEC 2), where the EUR10 market shares increased at the expense of the USA, Japan and Spain + Portugal.

These trends would appear to indicate that Europe's declining competitiveness in industrial exports *vis-à-vis* other industrialized nations is compensated by improved market penetration for food and primary products.

Tab. 2.2.g - Industrialized countries: exports to MED10 by area and by BEC  
(TOT. IND. C. = 100)

BEC GCE	Year / Année									
	1980					1985				
	EUR10	SP- PORT ESP. - PORT.	USA États- Unis	Japan Japon	Other Autres	EUR10	SP- PORT ESP. - PORT.	USA États- Unis	Japan Japon	Other Autres
Total	65.2	3.9	13.2	4.9	12.8	63.8	4.2	14.8	5.4	11.7
1	54.0	4.6	23.6	0.7	17.1	56.8	3.8	21.0	0.4	17.9
2	62.3	6.3	10.6	3.6	17.1	64.3	6.7	10.8	2.9	15.2
3	80.1	2.4	13.5	0.0	4.0	57.4	6.6	14.5	0.0	21.4
4	69.8	1.6	13.3	5.0	10.2	64.4	1.6	17.4	7.6	9.0
5	67.9	2.0	12.5	11.1	6.6	65.8	3.6	15.6	10.3	4.7
6	71.0	4.6	7.0	10.5	7.0	70.5	2.1	8.0	12.9	6.5
7	44.6	2.2	14.6	4.7	33.9	68.1	4.3	22.9	3.0	1.7





## SOMMAIRE

Introduction	105
--------------	-----

### PREMIÈRE PARTIE

1.	Les échanges entre les pays du bassin méditerranéen (MED10) et la Communauté européenne (EUR10)	109
1.1.	Les échanges entre EUR10 et MED10	109
1.1.1.	Aspects généraux	109
1.1.2.	Les échanges EUR10-MED10 sans combustibles	112
1.1.3.	Les tendances	113
1.1.4.	Le rôle de l'EUR10 dans le cadre des échanges des MED10 avec les pays industrialisés	115
1.1.4.1.	Aspects généraux	115
1.1.4.2.	Différenciations territoriales: les échanges avec quelques sous-régions des pays MED10	119
1.1.4.3.	Les principaux partenaires MED10	121
1.1.5.	Les échanges de l'EUR10 avec les pays MED10 considérés séparément	125
1.1.5.1.	Concentration des échanges	125
1.1.5.2.	Les tendances en cours: différenciations	128
1.2.	Les échanges entre les pays de EUR10 et MED10	129
1.2.1.	Considérations générales	129
1.2.2.	Les principaux partenaires européens dans les échanges avec des groupes de pays MED10	134
1.2.3.	Les échanges entre la République fédérale d'Allemagne et MED10	136
1.2.4.	Les échanges entre la France et MED10	139
1.2.5.	Les échanges entre l'Italie et MED10	142
1.2.6.	Les échanges entre les Pays-Bas et MED10	145
1.2.7.	Les échanges entre la Belgique/le Luxembourg et MED10	148
1.2.8.	Les échanges entre le Royaume-Uni et MED10	151
1.2.9.	Les échanges entre l'Irlande et MED10	154
1.2.10.	Les échanges entre le Danemark et MED10	157
1.2.11.	Les échanges entre la Grèce et MED10	160
1.2.12.	Les échanges entre l'Espagne/le Portugal et MED10	163

### DEUXIÈME PARTIE

Échanges EUR10-MED10 par grande catégorie économique et par produit	167	
2.1.	Les importations de EUR10 en provenance des MED10	167
2.1.1.	Les principaux produits faisant l'objet des importations d'EUR10 en provenance des MED10	167
2.1.2.	Parts de marché	175
2.1.3.	L'évolution des valeurs, des quantités et des prix	182
2.1.4.	Part des importations d'EUR10 dans les importations des pays industrialisés en provenance des MED10	189
2.2.	Les exportations d'EUR10 vers MED10	191
2.2.1.	Les principales catégories de produits faisant l'objet d'exportations vers MED10	191
2.2.2.	Parts de marché	196
2.2.3.	L'évolution des valeurs	199
2.2.4.	Part des exportations d'EUR10 dans les exportations des pays industrialisés vers MED10	201



## INTRODUCTION

La présente publication analyse le développement et la structure des échanges commerciaux entre la Communauté et les principaux pays industrialisés avec les pays méditerranéens en développement, pour la période allant de 1970 à 1985.

La première partie analyse l'évolution du commerce global de la CE avec ses partenaires méditerranéens dans leur ensemble, par région et individuellement comparés avec d'autres pays industrialisés. La seconde partie se concentre sur les échanges CE-pays méditerranéens par produit, soit sous forme de groupements, soit pour les principaux produits individuels. Une annexe statistique fournit par ailleurs des données détaillées.

L'étude a été réalisée par MM. Martini, Blangiardo, Boffi et Mlle Perrella de l'Istituto di Scienze Statistiche e Matematiche Marcello Boldrini de l'université de Milan sous la direction de Prof. G.P. Landenna et avec l'aide technique du service spécialisé «analyses et développement» de l'OSCE.

## MÉTHODOLOGIE ET SOURCES

### A. CONSIDÉRATIONS GÉNÉRALES

Du point de vue méthodologique, il convient de préciser:

- i) la nature et les limites des sources statistiques utilisées;
- ii) les regroupements des zones géographiques.

Sauf exceptions expressément signalées, il s'agit de données provenant de la banque de données «COMTRADE» du Bureau statistique des Nations unies.

Pour la zone économique EUR10 ainsi que pour l'Espagne et le Portugal qui apparaît dans les tableaux, il ne s'agit donc pas de statistiques des échanges harmonisés sur le plan des concepts et des méthodes habituellement publiées par l'EUROSTAT, mais des données sur le commerce extérieur que les instituts statistiques des États membres élaborent selon des concepts nationaux et qu'ils communiquent habituellement aux organismes internationaux.

Les principales différences entre les deux sources portent sur l'élaboration des données suivant les pays d'origine ou de provenance des produits, ainsi que suivant le concept de «commerce spécial» ou de «commerce général».

Cela peut entraîner d'éventuelles discordances entre les statistiques présentées dans cette étude et celles élaborées par l'EUROSTAT et publiées sous forme de microfiches, bulletins ou annuaires du commerce extérieur.

Les raisons pour lesquelles cette étude utilise des statistiques non harmonisées sont au nombre de deux: la première est celle de la longueur des séries historiques en ce qui concerne la disponibilité des données, la seconde la longueur des séries en ce qui concerne la cohérence des nomenclatures.

Les traitements de statistiques commerciales EUROSTAT suivent des concepts qui ne sont uniformisés que depuis quelques années seulement, et particulièrement en ce qui concerne les pays membres qui sont entrés dans la Communauté depuis 1973.

La présente étude analyse l'évolution des importations de la Communauté européenne en provenance des pays du bassin méditerranéen depuis 1970. Donc, pour assurer une certaine cohérence des données dans l'analyse temporelle, il était préférable de reprendre les séries élaborées

par les États membres plutôt que celles élaborées par la CE. Cela a été possible en utilisant les statistiques contenues dans la banque de données de Genève.

En ce qui concerne la deuxième raison, la banque de données de Genève est la seule qui permette de suivre l'évolution du commerce d'un produit depuis 1970. Cela parce que sur toute la période, les données sont disponibles en CTCI rév. 1 tandis que les statistiques communautaires ne sont disponibles pour les pays membres dans la CTCI rév. 1 que jusqu'en 1977 et dans la CTCI rév. 2 depuis 1978. La comparaison directe des deux nomenclatures n'est pas possible.

Le deuxième point concerne la définition des pays et des zones géographiques analysées dans cette étude. Pour la définition des pays ou groupes de pays, les critères suivant définis dans la géonomenclature EUROSTAT ont été utilisés:

- a) Communauté européenne (EUR10): sont compris tous les pays faisant partie de la CE à la date du 1<sup>er</sup> janvier 1985;
- b) Espagne et Portugal sont repris séparément pour une raison technique: leur appartenance à la CE depuis le 1.1.1986, c'est-à-dire l'année postérieure à la période couverte par l'analyse;
- c) MED10 = Algérie, Égypte, Maroc, Tunisie, Chypre, Israël, Jordanie, Liban, Syrie, Yougoslavie; les pays repris dans ce groupe sont en voie de développement et signataires d'accords avec la CE.

Maghreb = Algérie, Maroc, Tunisie. Accords de coopération

Maschrek = Égypte, Liban, Syrie, Jordanie. Accords de coopération

Autres accords = Yougoslavie (accord de coopération à caractère large), Chypre (accord d'association), Israël (accord de libre-échange et de coopération)

Autres MED = Malte, Turquie, Libye, Albanie

Tous MED = MED10 + autres MED

Pour permettre des comparaisons, les groupements suivants sont ajoutés:

ACP = pays d'Afrique, des Caraïbes et du Pacifique signataires de la convention de Lomé

LA 20 = Amérique latine

CL2 Asie = pays en voie de développement d'Asie

CL2 + YOU = pays en voie de développement + Yougoslavie

## B. INDICATEURS

- a) Le taux de croissance moyen (VAM) est donné par:

$$VAM = \left( \frac{x_t}{x_1} \right)^{\frac{1}{t-1}} - 1 \times 100$$

- b) Indice de spécialisation

L'indice de spécialisation sert à mesurer le degré de spécialisation d'un pays partenaire en tant que fournisseur ou acheteur d'un produit déterminé par rapport au pays déclarant.

Soit:

$X_{iB}$ : les importations par le pays déclarant du produit i en provenance du pays B;

$X_{iM}$ : les importations par le pays A déclarant du produit i en provenance du reste du monde;

$X_{TB}$ : les importations totales du pays déclarant en provenance du pays B;

$X_{TM}$ : les importations totales du pays déclarant en provenance du reste du monde.

L'indice I de spécialisation du pays B en tant que fournisseur du produit i au pays déclarant est donné par:

$$I = \frac{X_{iB}}{X_{iM}} \bigg/ \frac{X_{TB}}{X_{TM}}$$

c'est-à-dire par le rapport entre la part des importations du produit i en provenance du pays B sur les importations du produit i en provenance du reste du monde et la part des importations totales en provenance du pays B sur les importations totales du reste du monde. L'indice est aussi égal à:

$$I = \frac{X_{iB}}{X_{TB}} \bigg/ \frac{X_{iM}}{X_{TM}}$$

c'est-à-dire au rapport entre le poids relatif du produit dans les importations provenant du pays B et le poids relatif correspondant dans les importations en provenance du reste du monde.

Si le rapport est supérieur à 1, le pays B est «spécialisé» en tant que fournisseur du produit i au pays déclarant.

De même, si le rapport calculé sur les valeurs des exportations est supérieur à 1, le pays B est spécialisé en tant qu'acheteur du produit i provenant du pays A.

#### C. SOURCES

La source principale des données de l'analyse a été la base de données COMTRADE de l'Office statistique des Nations unies à Genève.



## PREMIÈRE PARTIE

### 1 LES ÉCHANGES ENTRE LES PAYS DU BASSIN MÉDITERRANÉEN (MED10) ET LA COMMUNAUTÉ EUROPÉENNE (EUR10)

#### 1.1 Les échanges entre EUR10 et MED10

##### 1.1.1 Aspects généraux

Le volume des échanges commerciaux entre EUR10 et l'ensemble des dix pays du bassin méditerranéen (MED10) montre un accroissement sensible au cours des 15 dernières années.

En termes monétaires, les importations communautaires ont été pratiquement décuplées et les exportations ont été multipliées à peu près par 7 (cf. tab. 1.1.a). Entre 1970 et 1985, les premières ont augmenté de 16% en moyenne par an et les secondes d'un peu plus de 14%.

Le solde commercial, constamment positif pour EUR10, avec des valeurs de pointe se situant dans la seconde moitié des années 70, montre, plus récemment, de légères modifications. La couverture des importations (pourcentage exportations/importations), qui avait presque atteint la valeur 200 peu après 1975, semble tendre progressivement vers l'équilibre (118 en 1985).

D'autre part, la tendance à un accroissement plus marqué des importations de l'EUR10 en provenance des MED10 par rapport aux exportations est également mise en évidence dans le cadre des échanges communautaires avec le reste du monde (cf. tab. 1.1.b).

En particulier, dans le cadre des échanges extra-EUR10, la part des importations de la CEE en provenance des MED10 montre une tendance à la croissance, tandis que la part des exportations, tout en restant plus élevée (8-9% contre 5-6% pour les importations), atteint un maximum à la fin des années 70 pour revenir, en 1985, presque au même niveau qu'il y a 15 ans.

Mais c'est surtout dans le cadre des échanges entre l'EUR10 et les PVD (commodément redéfinis par l'agrégat: classe 2 + Yougoslavie) que la part des importations en provenance des MED10 montre les accroissements les plus sensibles au cours de la dernière décennie (de 11% en 1975 à 18,7% en 1985); à l'inverse, dans ce contexte, la part correspondante des exportations se maintient, malgré quelques oscillations et la baisse maximale de 1981, à des niveaux presque constants (25,3% en 1975, 25,2% en 1985).

Au-delà de l'évolution des valeurs monétaires, on peut donc conclure en affirmant que, même si, de 1970 à 1975, la position des MED10 en tant que «fournisseur» de l'EUR10 s'est progressivement consolidée, de l'autre côté (exportations de l'EUR10 vers MED10), on s'est limité à «conserver» les positions qui, en termes relatifs, avaient déjà été atteintes dès le début des années 70.

Toute évaluation concernant la dynamique du commerce international et les modifications des relations d'échanges entre pays et groupes économiques, qui ont caractérisé les 20 dernières années, ne peut, de toute façon, ignorer les problèmes et les transformations profondes qui ont eu lieu au cours des années 70 en matière de fournitures pétrolières et, par conséquent, les nouveaux équilibres commerciaux qui en ont découlé.

A cet égard, il peut être utile d'accompagner l'analyse précédente de quelques observations complémentaires en ce qui concerne les échanges EUR10-MED10 «non pétroliers», à savoir de reconsidérer les données précédentes du commerce extérieur déduction faite des importations/exportations de combustibles (section 2 CTCI).

C'est ce qui est proposé dans la seconde partie du tableau 1.1.a et, en se limitant aux importations de l'EUR10, dans le tableau 1.1.b.

Tab. 1.1.a - Échanges entre EUR10 et MED10

Année	Importations de EUR10 en provenance des MED10		Exportations de EUR10 vers les MED10		Solde E-1 (Mio ECU)	Couverture des importations % E/I
	(Mio ECU)	(1970=100)	(Mio ECU)	(1970=100)		
Total (0-9 CTCI)						
1970	2 944	100	4 395	100	1 451	150
1975	6 128	208	11 770	267	5 642	192
1976	7 484	254	12 402	282	4 918	166
1977	7 922	269	15 266	347	7 343	193
1978	8 435	287	15 688	357	7 253	186
1979	10 994	373	18 357	417	7 363	167
1980	14 349	487	20 462	465	6 113	143
1981	17 634	599	24 536	558	6 902	139
1982	20 373	692	25 837	587	5 464	127
1983	20 376	692	28 076	638	7 700	138
1984	24 428	830	30 353	690	5 925	124
1985	26 907	914	31 728	721	4 821	118
Ø 75-79	8 193	278	14 686	334	6 504	179
Ø 80-85	20 678	702	26 832	611	6 154	130
Total excepté combustibles						
1970	1 954	100	4 313	100	2 359	221
1975	3 029	155	11 505	267	8 476	380
1976	4 015	205	12 172	282	8 157	303
1977	4 555	233	15 016	348	10 461	330
1978	4 789	245	15 276	354	10 487	319
1979	5 651	289	17 876	414	12 225	316
1980	6 402	328	19 806	459	13 404	309
1981	6 576	337	23 673	549	17 097	360
1982	7 580	388	24 851	576	17 271	328
1983	8 824	452	27 264	632	18 440	309
1984	10 474	536	29 677	688	19 203	283
1985	11 657	597	30 994	719	19 337	266
Ø 75-79	4 408	226	14 369	333	9 961	326
Ø 80-85	8 586	439	26 044	604	17 459	303



Tab. 1.1.b - Échanges entre EUR10 et MED10

Année	Pourcentage des importations de l'EUR10 en provenance des MED10 par rapport au total des importations communautaires en provenance des: IMPORTATIONS			Pourcentage des exportations de l'EUR10 vers les MED10 par rapport au total des exportations communautaires vers: EXPORTATIONS		
	Extra-EUR10	CL2 + Youg.	Total MED10	Extra-EUR10	CL2 + Youg.	Total MED10
1970	4.9 (3.9)	13.1 (14.3)	53.3 (84.6)	8.0	25.5	82.6
1975	5.0 (3.6)	11.0 (13.7)	65.0 (81.9)	9.9	25.3	73.7
1976	4.8 (3.7)	10.5 (13.7)	59.6 (79.7)	8.9	23.1	72.1
1977	4.6 (3.7)	10.2 (12.8)	61.6 (80.6)	9.4	23.3	74.8
1978	4.7 (3.7)	11.4 (13.4)	65.9 (81.2)	9.1	22.2	77.1
1979	5.1 (3.7)	12.0 (13.3)	63.7 (81.4)	9.6	24.7	76.7
1980	5.3 (3.6)	12.2 (13.6)	64.5 (82.6)	9.3	23.3	75.5
1981	5.9 (3.5)	13.6 (13.5)	66.4 (79.3)	9.2	21.4	69.3
1982	6.4 (3.7)	15.6 (14.3)	64.2 (79.2)	9.0	21.6	76.6
1983	6.3 (4.0)	16.4 (15.0)	63.4 (78.6)	9.2	23.6	77.0
1984	6.4 (4.0)	17.5 (14.9)	66.0 (78.3)	8.6	24.0	77.1
1985	6.7 (4.1)	18.7 (15.7)	64.9 (78.2)	8.3	25.2	77.4
Ø 75-79	4.8 (3.7)	11.0 (13.4)	63.1 (81.0)	9.4	23.6	75.1
Ø 80-85	6.2 (3.8)	15.8 (14.6)	64.9 (79.1)	8.9	23.2	75.6
1970 = 100						
1970	100 (100)	100 (100)	100 (100)	100	100	100
Ø 75-79	98 (95)	84 (94)	118 (96)	117	92	91
Ø 80-85	127 (97)	121 (102)	122 (93)	111	91	92
Les valeurs entre parenthèses concernent les échanges sans combustibles (Section 3 CTCI).						

### 1.1.2 Les échanges EUR10-MED10 sans combustibles

Si l'on exclut les échanges de combustibles (section 3 CTCI), les importations de l'EUR10 en provenance des MED10 diminuent d'environ 50%, alors que les exportations se maintiennent essentiellement au même niveau et que la «couverture des importations» reste supérieure à 200 (même si elle montre une tendance à régresser à partir de 1981).

En tout état de cause, alors que l'exclusion des combustibles entraîne l'abaissement du taux d'accroissement moyen annuel des importations pour l'avenir presque au même niveau que celui des exportations (13% de 1970 à 1985), le phénomène de consolidation (en termes relatifs) des importations communautaires en provenance des MED10 se trouve largement atténué: la part des MED10 dans les importations communautaires «non pétrolières» en provenance des pays extra-EUR10 passe en effet de 3,9% en 1970 à un peu moins de 4% en 1985 et la part correspondante dans les importations en provenance des PVD passe d'un peu plus de 14% à environ 16%; en outre, dans les deux cas, les parts sont quelque peu réduites dans la seconde moitié des années 70.

Le tableau 1.1.b permet également de noter que le commerce des combustibles qui, dans le cadre de l'ensemble des importations extra-EUR10, accroît toujours de 1-2% le «poids» des MED10, n'entraîne cet effet dans le cadre des échanges avec les PVD, qu'à partir de 1981; dans la période précédente si l'on prend également en compte les échanges de combustibles, la part relative des importations communautaires en provenance des MED10 diminue.

### 1.1.3 Les tendances

Afin d'obtenir quelques indications de tendance concernant l'évolution des échanges EUR10-MED10 et d'évaluer cette évolution dans le cadre du commerce international de la CE, il a été procédé aux calculs figurant au tableau 1.1.c.

Il s'agit des variations en pourcentage de la valeur monétaire des échanges de l'EUR10 avec MED10 et avec quelques groupes significatifs de pays; ces variations sont calculées par rapport à deux périodes :

- le début des années 70 (variations en % 1975-1970);
- le début des années 80 (variations en % entre moyenne 80-85 et moyenne 75-79).

L'examen de ces données permet de formuler les observations suivantes:

- En ce qui concerne les importations de l'EUR10, au cours de la première période (1970-75), ce sont surtout celles en provenance des PVD asiatiques qui augmentent à des niveaux supérieurs à la moyenne (avec ou sans combustibles); il convient en outre de faire observer que, si les importations en provenance des MED10 s'accroissent (dans leur ensemble) jusqu'à atteindre un taux presque égal au taux moyen, deux sous-répartitions importantes du bassin méditerranéen, le Maghreb et le Maschrek, présentent, essentiellement à cause des combustibles, des variations supérieures à la moyenne.

Les tendances à l'accroissement des importations communautaires en provenance des MED10 ressortent très nettement vers la fin des années 70 et au début des années 80. C'est cette seconde période qui connaît les plus forts pourcentages d'accroissement des importations de l'EUR10 en provenance précisément des pays méditerranéens, et surtout du Maghreb et du Maschrek; dans l'autre sens, l'évolution des PVD montre en général des pourcentages d'accroissement inférieurs à la moyenne: seuls LA 20 et les PVD asiatiques (ces derniers seulement si l'on ne tient pas compte des combustibles) présentent une valeur légèrement supérieure à la valeur moyenne.

- Contrairement aux observations portant sur les importations, en ce qui concerne les exportations de l'EUR10, c'est surtout au cours de la seconde période que se dessinent des tendances évolutives moins favorables aux échanges avec MED10. En effet, tandis qu'au cours de la période 1970-75, l'on observe des variations supérieures à la moyenne pour les divers regroupements de PVD, et, en particulier pour les sous-régions du Maghreb et du Maschrek, les tendances les plus récentes placent au-dessus de la moyenne (dans le cadre des groupes considérés) uniquement les PVD asiatiques et le Maschrek.

Tab. 1.1.c - Commerce extérieur de EUR10 - Indices de tendance 1970-1980

Pays ou groupes de pays <sup>(1)</sup>	Importations		Exportations	
	Total	Total moins combustibles	Total	Total moins combustibles
Variation % 1970-1975				
Extra-EUR10	205	(166)	216	(214)
CL2 + Youg.	250	(162)	270	(269)
CL2 Asie	401	(220)	320	(320)
LA 20	146	(141)	218	(217)
ACP	184	(139)	228	(227)
Tot. méditer.	171	(160)	299	(298)
MED10	209	(155)	268	(267)
Maghreb <sup>(1)</sup>	229	(160)	326	(323)
Maschrek <sup>(2)</sup>	269	(101)	380	(382)
Variation % med. 1975-1979				
Extra-EUR10	195	(187)	193	(188)
CL2 + Youg.	177	(178)	186	(185)
CL2 Asie	150	(206)	215	(212)
LA 20	213	(174)	148	(148)
ACP	175	(136)	154	(154)
Tot. méditer.	245	(199)	181	(179)
MED10	252	(195)	183	(181)
Maghreb <sup>(1)</sup>	280	(175)	171	(170)
Maschrek <sup>(2)</sup>	276	(218)	238	(237)
(1) Maroc, Algérie, Tunisie. (2) Égypte, Liban, Jordanie, Syrie.				
Les valeurs entre parenthèses concernent les échanges sans combustibles (Section 3 CTGI).				

#### 1.1.4 Le rôle de l'EUR10 dans le cadre des échanges des MED10 avec les pays industrialisés

##### 1.1.4.1 Aspects généraux

La position de l'EUR10 par rapport à l'ensemble des pays industrialisés (à l'exclusion de la Yougoslavie) dans les échanges avec MED10 est résumée dans les tableaux 1.1.d, 1.1.e et 1.1.f ci-après.

Le tableau 1.1.d illustre la nette suprématie de l'EUR10 (dans le cadre des pays industrialisés) en tant que partenaire commercial des MED10 mais, en même temps, fait ressortir combien cette suprématie est allée en s'atténuant au cours de ces dernières années.

En 1970, environ 80% des exportations des MED10 à destination du monde industrialisé allaient vers EUR10 contre 8% vers les États-Unis, 2 à 3% vers l'Espagne et le Portugal (réunis), et 3 à 4% vers le Japon. A la fin des années 70, la part communautaire dans les importations des pays industrialisés en provenance des MED10 est descendue en dessous de 60% (tandis que celle des États-Unis a presque atteint 30%) et ce n'est que récemment qu'elle a montré quelques signes de reprise (66,9% en 1985).

L'atténuation progressive du rôle de l'EUR10 et l'accroissement de celui des États-Unis en tant que «client» des MED10 sont encore plus évidents lorsque l'on considère les échanges «non pétroliers».

Si l'on ne tient pas compte des combustibles, la part de l'EUR10 diminue régulièrement pour passer de 72,6% en 1970 à 64,5% en 1985; par contre, la position des États-Unis se renforce: elle passe de 10,5% en 1970 à 21,1% en 1985.

L'on enregistre également une diminution de la part de l'EUR10 en ce qui concerne les exportations des pays industrialisés vers MED10 (de 66,1% en 1970 à 63,8% en 1985) mais il s'agit d'une variation plutôt modeste et, à la différence de ce que l'on a constaté pour les importations, elle a comme contrepartie l'augmentation de la part des exportations japonaises (de 2,6% en 1970 à 5,4% en 1985) et des exportations des deux pays ibériques récemment entrés dans la Communauté européenne (l'Espagne et le Portugal passent de 2,3% en 1970 à 4,2 en 1985).

Il est intéressant d'observer qu'au cours de la période en question la variation (positive) de la part des deux derniers membres de la CE est presque égale à celle (négative) enregistrée par l'ensemble des 10 autres.

En ce qui concerne l'évolution du solde commercial dans les échanges MED10-pays industrialisés, toujours favorable à ces derniers, le tableau 1.1.f fait ressortir que:

- la valeur monétaire du solde (positif) augmente dans le temps (quoi qu'avec quelques oscillations), mais la couverture des exportations (% exportations/importations), après s'être accrue au cours de la première moitié des années 70, tend à atteindre des niveaux inférieurs à ceux de 1970;
- tandis que le Japon est le pays industrialisé dont la part de couverture reste la plus élevée, les États-Unis finissent par avoir des soldes négatifs et passent de la part la plus élevée de couverture en 1970 (377%) à la plus basse au cours des années 80 (moyenne annuelle 1980-85 = 95%);
- l'absence de prise en considération des combustibles accroît l'excédent des pays industrialisés mais, tout en éliminant les rares situations de solde négatif, elle n'altère pas la tendance à la baisse des rapports de couverture des importations dans les échanges entre les régions les plus industrialisées et les 10 pays méditerranéens en question.

Tab. 1.1.d - Échanges de EUR10 et TOT. IND. avec les MED10  
 Part des USA, JAPON, ESPAGNE et PORTUGAL et EUR10  
 dans TOT. IND. (100%) dans les échanges avec MED10

Années	EUR10	TOT. IND.	USA	Japon	ES + PT	EUR10
			(% TOT. IND. = 100)			
Importations des MED10						
1970	2 944	3 798	8.2	3.2	2.9	77.5
1975	6 128	8 869	18.5	2.0	2.9	69.1
1977	7 922	13 167	28.1	1.8	2.6	60.2
1979	10 994	18 426	29.4	1.9	2.5	59.7
1981	17 634	28 297	23.8	4.1	2.8	62.3
1983	20 376	32 585	20.6	3.3	5.9	62.5
1985	26 907	40 222	17.6	3.5	5.8	66.9
Ø 75-79	8 193	13 253	26.6	2.0	2.6	61.8
Ø 80-85	20 678	32 108	20.9	3.3	4.6	64.4
Exportations vers MED10						
1970	4 395	6 650	17.4	2.6	2.3	66.1
1975	11 770	18 387	18.2	4.2	2.4	64.0
1977	15 266	24 078	15.6	5.5	3.3	63.4
1979	18 357	28 304	14.5	4.0	3.9	64.9
1981	24 536	38 717	14.6	5.6	4.3	63.4
1983	28 076	45 492	15.0	7.2	4.8	61.7
1985	31 728	49 701	14.8	5.4	4.2	63.8
Ø 75-79	14 686	22 867	15.4	4.9	3.3	64.2
Ø 80-85	26 832	43 086	14.8	6.0	4.6	62.3

Tab. 1.1.e - Importations (à l'exclusion des combustibles) de l'EUR10 et TOT. IND.  
 en provenance des MED10  
 Part des USA, Japon, Espagne + Portugal, et EUR10 dans les importations

Années	EUR10 (Mio Ecu)	TOT. IND. (Mio Ecu)	USA	Japon	ES + PT	EUR10
			(% TOT. IND. = 100)			
Importations en provenance des MED10 (à l'exclusion des combustibles)						
1970	1 954	2 693	10.5	3.8	2.7	72.6
1975	3 029	4 407	11.7	3.3	3.5	68.7
1977	4 555	6 554	13.5	3.5	3.3	69.5
1979	5 651	7 967	12.0	3.9	3.3	70.9
1981	6 576	10 160	16.3	4.5	3.7	64.7
1983	8 824	13 185	15.7	3.8	3.4	66.9
1985	11 657	18 076	21.1	3.9	2.8	64.5
Ø 75-79	4 408	6 341	13.0	3.7	3.3	69.5
Ø 80-85	8 586	13 084	17.3	3.9	3.3	65.6

Tab. 1.1.f - Solde commercial (E-I) des échanges  
de certains pays ou groupements de pays avec les MED10

Années	TOT. IND. dont		EUR10		ES + PT		Japon		USA	
	E-I	% E/I	E-I	% E/I	E-I	% E/I	E-I	% E/I	E-I	% E/I
Total (0-9 CTCI)										
1970	2 852	175	1 451	149	33	129	54	145	850	377
1975	9 518	207	5 642	192	192	175	607	445	1 692	203
1977	10 911	183	7 343	193	453	233	1 085	543	42	101
1979	9 878	154	7 363	167	654	243	769	320	-1 305	76
1981	10 421	137	6 902	139	881	210	1 008	188	-1 085	84
1983	12 907	140	7 700	138	265	114	2 180	303	117	102
1985	9 479	124	4 821	118	-238	90	1 259	188	285	104
Ø 75-79	9 613	173	6 504	179	394	211	850	431	6	100
Ø 80-85	10 979	134	6 154	130	513	135	1 529	245	-337	95
Total (combustibles exclus)										
1970	3 862	243	2 359	221	70	193	71	170	867	407
1975	13 677	410	8 476	380	286	287	636	536	2 804	644
1977	17 220	363	10 461	320	562	363	1 102	583	2 828	419
1979	19 763	348	12 225	316	844	420	809	362	3 065	420
1981	27 427	370	17 097	360	1 265	438	1 692	470	3 830	331
1983	31 161	336	18 440	309	1 639	464	2 753	650	4 599	322
1985	30 348	268	19 337	266	1 488	395	1 987	385	4 658	188
Ø 75-79	16 141	355	9 961	326	530	356	875	477	2 668	423
Ø 80-85	28 863	321	17 459	303	1 488	446	2 068	502	3 960	275



#### 1.1.4.2 Différenciations territoriales: les échanges avec quelques sous-régions des pays MED10

Afin de procéder à un premier examen destiné à révéler l'existence de rapports privilégiés dans le cadre des échanges globaux entre les pays industrialisés et MED10, ces derniers ont été agrégés selon les 3 sous-groupes déjà adoptés dans le précédent tableau 1.1.c: Maghreb (Maroc, Algérie et Tunisie), Maschrek (Égypte, Liban, Jordanie et Syrie) et autres pays (Chypre, Yougoslavie et Israël).

La composition en pourcentage des échanges entre les MED10, ventilés par sous-régions, et les pays industrialisés est présentée dans le tableau 1.1.g.

Nous pouvons en dégager les observations suivantes, présentées sous forme de synthèse:

- En ce qui concerne les échanges avec l'ensemble des pays industrialisés, le Maghreb s'est affirmé progressivement dans le rôle de «fournisseur» et le Maschrek dans celui de «client», la part de la troisième sous-région (Chypre, Yougoslavie et Israël) s'étant réduite tant pour les importations que pour les exportations.
- Le Maghreb a atteint une position nettement prédominante, dans le cadre des MED10, en ce qui concerne les échanges avec l'Espagne et le Portugal, les importations de l'EUR10, des USA et du Japon; le Maschrek a atteint une position analogue en ce qui concerne les exportations des USA et du Japon.

Tab. 1.1.g - Pays industrialisés: composition des échanges avec les sous-zones MED10  
(parts en %) (MED10 = 100%)

		Sous-zones MED10		
		Maghreb	Maschrek	Autres
EUR10	Importations			
	1970	49.3	13.1	37.6
	Ø 75-79	45.6	20.0	34.4
	Ø 80-85	50.6	21.9	27.5
	Exportations			
	1970	32.3	17.1	50.6
ES + PT	Ø 75-79	39.0	25.0	36.0
	Ø 80-85	36.5	32.6	30.9
	Importations			
	1970	46.3	32.9	20.8
	Ø 75-79	74.3	8.6	17.1
	Ø 80-85	73.8	16.7	9.5
USA	Exportations			
	1970	45.7	28.6	25.7
	Ø 75-79	68.2	22.2	9.6
	Ø 80-85	52.2	38.5	9.3
	Importations			
	1970	7.2	12.4	80.4
Japon	Ø 75-79	73.3	5.3	21.4
	Ø 80-85	62.5	5.7	31.8
	Exportations			
	1970	17.2	18.6	64.2
	Ø 75-79	20.2	36.5	43.3
	Ø 80-85	17.0	44.8	38.2
TOT. IND.	Importations			
	1970	18.7	55.4	25.9
	Ø 75-79	25.4	26.7	47.8
	Ø 80-85	45.4	30.9	23.7
	Exportations			
	1970	18.7	39.9	41.4
TOT. IND.	Ø 75-79	35.4	45.9	18.7
	Ø 80-85	28.2	55.3	16.5
	Importations			
	1970	42.4	15.0	42.6
	Ø 75-79	52.1	15.5	32.4
	Ø 80-85	53.4	17.9	28.7
TOT. IND.	Exportations			
	1970	27.6	19.5	52.9
	Ø 75-79	34.6	28.2	37.2
	Ø 80-85	32.4	36.8	30.8

#### 1.1.4.3 Les principaux partenaires MED10

L'analyse territoriale des échanges entre les MED10 et les pays industrialisés est complétée par l'examen des tableaux 1.1.h, 1.1.j et 1.1.k.

Sur ces tableaux, sont indiqués les cinq principaux partenaires MED10 et leurs parts respectives dans le total des importations (tab. 1.1.h), dans les importations sans combustibles (tab. 1.1.k) et dans le total des exportations (tab. 1.1.j) de quelques pays ou de groupes de pays industrialisés.

En général, l'on observe que:

- l'Algérie a occupé partout, au cours des années 80, la position de principal exportateur;
- si l'on exclut les combustibles, la position de leader (dans le cadre des MED10) en tant que fournisseur du monde industrialisé varie avec les zones d'échange mutuel: la Yougoslavie pour l'EUR10, le Maroc pour l'Espagne et le Portugal, Israël pour les USA et pour le Japon;
- en ce qui concerne les exportations vers MED10, l'on observe le renforcement progressif de la position de l'Algérie (qui est devenu le client le plus important pour EUR10 et pour l'Espagne et le Portugal) et de l'Égypte (qui occupe la première place pour les exportations des États-Unis et du Japon).

Tab. 1.1.h - Principaux partenaires MED10 dans les importations  
de certains pays ou groupes de pays industrialisés

	1970		1975-79		1980-85	
	Pays	%	Pays	%	Pays	%
EUR10	Algérie	31.1	Algérie	27.1	Algérie	37.1
	Yougoslavie	24.1	Yougoslavie	19.8	Égypte	16.3
	Maroc	14.1	Israël	12.7	Yougoslavie	15.9
	Israël	10.5	Égypte	11.3	Israël	10.4
	Égypte	7.0	Maroc	10.8	Maroc	7.0
ES + PT	Égypte	29.1	Algérie	38.1	Algérie	54.9
	Maroc	27.1	Maroc	34.5	Maroc	16.0
	Algérie	18.5	Israël	11.1	Égypte	13.4
	Israël	12.1	Égypte	6.4	Israël	6.9
	Yougoslavie	5.4	Yougoslavie	5.0	Syrie	3.0
USA	Israël	48.8	Algérie	71.7	Algérie	61.3
	Yougoslavie	31.3	Israël	13.0	Israël	24.1
	Égypte	7.5	Yougoslavie	8.4	Yougoslavie	7.5
	Liban	4.2	Égypte	3.7	Égypte	5.0
	Maroc	3.2	Syrie	1.1	Maroc	0.7
Japon	Égypte	39.8	Israël	39.8	Algérie	33.7
	Israël	23.4	Égypte	21.3	Égypte	28.2
	Maroc	15.1	Maroc	14.8	Israël	20.1
	Syrie	14.1	Algérie	10.3	Maroc	11.5
	Algérie	3.5	Yougoslavie	6.9	Yougoslavie	3.5
TOT. IND	Algérie	25.6	Algérie	38.2	Algérie	42.4
	Yougoslavie	24.8	Yougoslavie	16.7	Israël	14.1
	Israël	15.3	Israël	14.4	Yougoslavie	13.6
	Maroc	13.1	Égypte	9.1	Égypte	9.1
	Égypte	8.8	Maroc	8.6	Maroc	6.2

Tab. 1.1.j – Principaux partenaires MED10 dans les exportations de certains pays ou groupes de pays industrialisés

	1970		1975-79		1980-85	
	Pays	%	Pays	%	Pays	%
EUR10	Yougoslavie Algérie Israël Maroc Égypte	32.5 19.5 15.0 8.6 7.7	Yougoslavie Algérie Égypte Israël Maroc	23.7 22.9 12.2 10.1 9.4	Algérie Égypte Yougoslavie Israël Tunisie	22.1 17.9 17.5 10.5 7.5
ES + PT	Algérie Maroc Yougoslavie Égypte Liban	23.2 20.3 29.4 19.3 6.4	Maroc Algérie Égypte Tunisie Syrie	31.0 30.5 9.5 6.6 6.4	Algérie Égypte Maroc Tunisie Syrie	25.6 25.0 18.4 8.2 5.6
USA	Israël Yougoslavie Maroc Égypte Algérie	49.1 14.4 7.7 6.7 5.3	Israël Égypte Algérie Yougoslavie Maroc	32.8 22.8 11.2 9.9 6.5	Égypte Israël Yougoslavie Algérie Maroc	33.7 27.8 9.3 8.6 5.5
Japon	Yougoslavie Liban Algérie Israël Syrie	23.3 17.1 11.7 11.6 9.3	Algérie Égypte Syrie Yougoslavie Israël	29.4 25.5 9.6 8.4 7.1	Égypte Algérie Jordanie Israël Syrie	32.3 22.0 9.2 7.4 7.3
TOT. IND.	Yougoslavie Israël Algérie Égypte Maroc	29.8 20.5 15.5 8.4 8.2	Yougoslavie Algérie Égypte Israël Maroc	20.9 20.4 14.9 14.4 8.8	Égypte Algérie Yougoslavie Israël Maroc	22.2 19.7 15.1 13.0 6.6

Tab. 1.1.k - Principaux partenaires MED10 dans les importations  
(à l'exclusion des combustibles) de certains pays ou groupes de pays industrialisés

	1970		1975-79		1980-85	
	Pays	%	Pays	%	Pays	%
EUR10	Yougoslavie	35.1	Yougoslavie	35.0	Yougoslavie	35.7
	Maroc	21.2	Israël	22.4	Israël	24.6
	Israël	14.6	Maroc	19.9	Maroc	16.4
	Algérie	10.7	Tunisie	8.6	Tunisie	10.0
	Égypte	6.0	Égypte	5.0	Égypte	5.9
ES + PT	Maroc	41.9	Maroc	58.7	Maroc	52.6
	Israël	18.7	Israël	16.1	Israël	23.5
	Égypte	15.1	Yougoslavie	7.8	Égypte	5.7
	Yougoslavie	8.4	Égypte	6.8	Yougoslavie	5.5
	Algérie	5.4	Algérie	3.1	Algérie	4.3
USA	Israël	53.1	Israël	55.2	Israël	71.4
	Yougoslavie	34.0	Yougoslavie	35.5	Yougoslavie	21.4
	Liban	4.6	Maroc	2.8	Égypte	2.4
	Maroc	3.4	Liban	2.2	Maroc	1.9
	Égypte	2.9	Égypte	1.8	Liban	0.9
Japon	Égypte	30.0	Israël	44.0	Israël	41.2
	Israël	27.4	Égypte	23.6	Maroc	23.5
	Maroc	17.7	Maroc	16.4	Égypte	20.9
	Syrie	16.5	Yougoslavie	7.7	Yougoslavie	7.2
	Algérie	4.1	Jordanie	3.9	Jordanie	4.6
TOT. IND.	Yougoslavie	33.8	Yougoslavie	33.2	Israël	34.3
	Israël	20.6	Israël	28.9	Yougoslavie	31.0
	Maroc	18.5	Maroc	17.8	Maroc	14.9
	Algérie	8.4	Tunisie	6.5	Tunisie	7.1
	Égypte	7.0	Égypte	5.2	Égypte	5.8

## 1.1.5 Les échanges de l'EUR10 avec les pays MED10 considérés séparément

### 1.1.5.1 Concentration des échanges

Les tableaux précédents 1.1.h, 1.1.j et 1.1.k ont déjà indiqué les cinq principaux partenaires d'EUR10 dans ses importations (avec et sans combustibles) et dans ses exportations en provenance de, et vers, MED10.

Les figures 1.1 et 1.2 suivantes se proposent de mettre en évidence le degré de concentration desdits échanges.

Il en ressort qu'environ la moitié du commerce communautaire se fait avec deux pays seulement et que cette caractéristique (légèrement plus atténuée en ce qui concerne les exportations de l'EUR10) ne se modifie pas sensiblement avec le temps.

Graphique 1.1

Parts en % des principaux partenaires MED 10 dans les importations et les exportations de EUR 10 (0-9 CTCl)

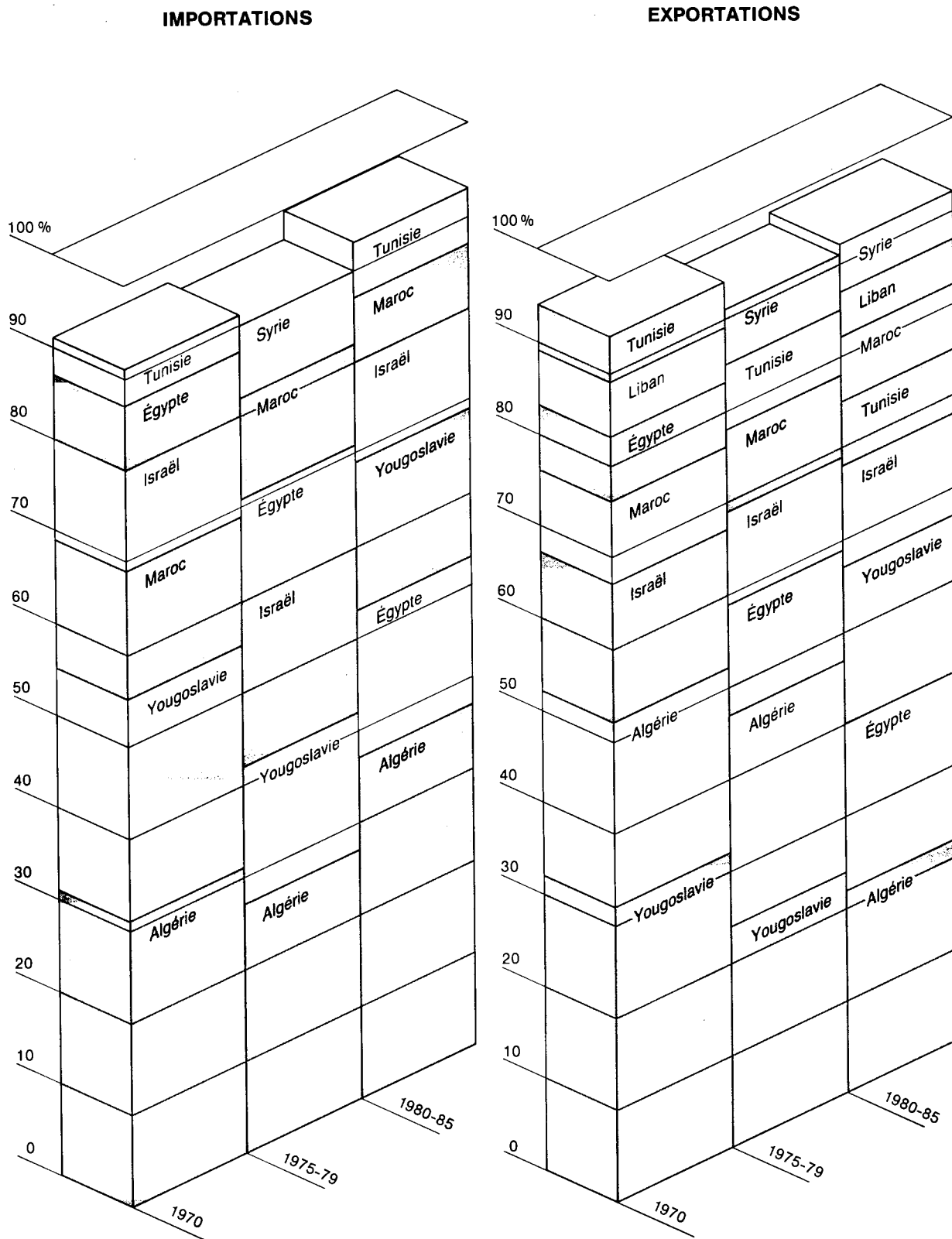



Graphique 1.2

**Parts en % des principaux partenaires MED 10 dans les importations et les exportations de la CE (sans produits énergétiques)**

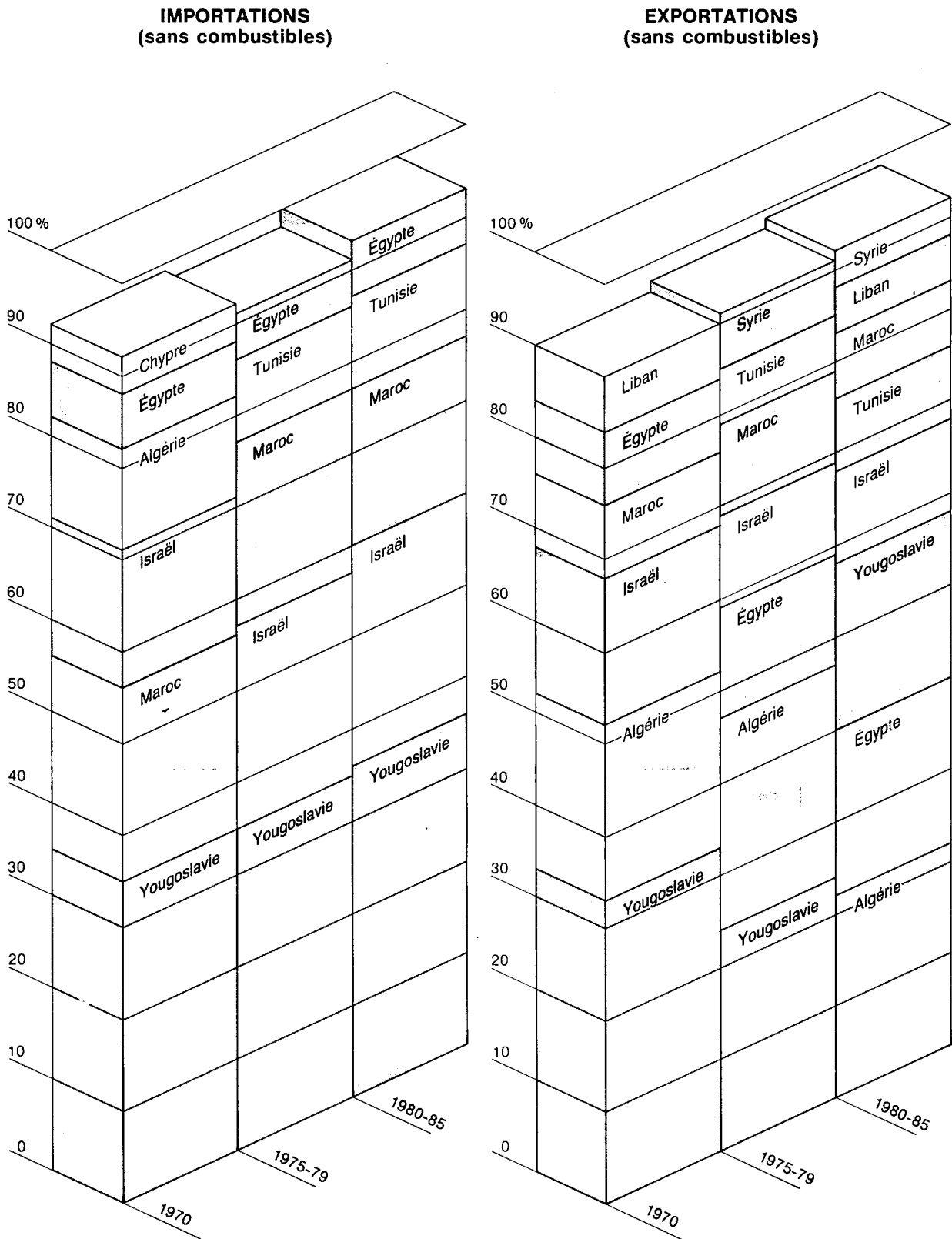

### 1.1.5.2 Les tendances en cours: différenciations

Afin de mettre en évidence les différences marquant les échanges entre chacun des pays MED10 et EUR10, l'on a établi les variations en pourcentage (moyenne 1975-79 - moyenne 1980-85) pour les importations et les exportations communautaires en provenance de et vers chaque membre des MED10.

En ce qui concerne les importations de l'EUR10, l'on obtient le classement suivant des dix pays (indiqué dans l'ordre décroissant des pourcentages de variation).

Total des importations		Total des importations sans combustibles	
Pays	var. %	Pays	var. %
Jordanie	669	Jordanie	550
Égypte	365	Égypte	228
Algérie	346	Tunisie	225
MED10	252	Israël	214
Tunisie	213	Yougoslavie	199
Israël	207	MED10	195
Yougoslavie	203	Maroc	160
Maroc	163	Chypre	160
Chypre	162	Syrie	151
Syrie	154	Liban	138
Liban	107	Algérie	126

Le classement correspondant pour les exportations de l'EUR10 est le suivant:

Total des exportations		Total des exportations sans combustibles	
Pays	var. %	Pays	var. %
Jordanie	320	Jordanie	312
Égypte	267	Égypte	266
Chypre	236	Chypre	231
Liban	229	Liban	228
Tunisie	203	Tunisie	195
Israël	191	Israël	191
MED10	183	MED10	181
Algérie	177	Algérie	178
Syrie	148	Syrie	149
Yougoslavie	134	Yougoslavie	133
Maroc	133	Maroc	143

## 1.2 Les échanges entre les pays de EUR10 et MED10

### 1.2.1 Considérations générales

Dans le cadre des pays communautaires, la France a perdu, d'abord en faveur de la République fédérale d'Allemagne puis de l'Italie, le rôle de «leader» dans les importations en provenance des MED10.

La figure 1.3 met en évidence la dynamique des parts de chaque membre de EUR10 dans les importations de EUR10 en provenance des MED10 au cours de la période 1970-1985 et permet de formuler les observations suivantes:

- a) trois pays (la France, l'Italie et la République fédérale d'Allemagne) s'assurent plus de 70% des importations communautaires en provenance des MED10: en 1970, seule la France atteignait une part de 35%; au cours de la seconde moitié des années 70, ce fut au tour de la République fédérale d'Allemagne de s'assurer environ un tiers des importations et au début des années 80, ce fut le tour de l'Italie;
- b) l'évolution des parts de l'Italie et de la France paraît antithétique: la première s'accroît, la seconde diminue, de telle sorte qu'en 1985, les positions des deux pays sont inversées par rapport à 1970;
- c) les Pays-Bas (dont la part s'est accrue avec le temps) et le Royaume-Uni (qui a vu diminuer son importance relative) se sont trouvés au cours des années 1980 avoir des parts presque identiques (8% environ des importations communautaires);
- d) la part de la Belgique/du Luxembourg oscille aux alentours de 4% et celle de la Grèce présente d'amples variations de valeurs: comprises entre 4% et 6% au cours de la seconde moitié des années 70 elles se situent à 2% environ au début des années 80;
- e) la position de l'Irlande et du Danemark se maintient à des niveaux tout aussi modestes (moins de 1%) au cours de toute la période en question.

Si l'on procède à l'analyse des parts de chaque membre de la Communauté européenne dans les importations «de produits non pétroliers» de EUR10 en provenance des MED10 (figure 1.4), la République fédérale d'Allemagne occupe une position nettement dominante (30% environ).

En 1985, l'Italie et la France détiennent des parts presque équivalentes (20%) mais, tandis que la première montre une tendance à accroître ses parts, la seconde reste relativement stationnaire.

Cette situation stationnaire caractérise également le Royaume-Uni (12-15%), la Belgique/le Luxembourg et les Pays-Bas. Ces deux derniers pays sont passés de 4% environ en 1970 à 6-7% au cours des années suivantes.

La part prise par la Grèce s'est située aux alentours de 3-4% jusqu'en 1980, pour se stabiliser ensuite autour de 2%.

Le Danemark et l'Irlande présentent également dans ce cas des valeurs modestes (aux alentours de 1%) mais, de toute façon, supérieures à celles observées pour les importations globales de combustibles.

L'analyse des parts de chacun des pays membres d'EUR10 dans les exportations de l'EUR10 vers MED10 (figure 1.5) se caractérise essentiellement par le rapprochement continu dans la position de «leader» de la France et de la République fédérale d'Allemagne qui, à elles deux, assurent 50 à 60% environ des exportations communautaires.

Après avoir perdu du terrain au cours de la première moitié des années 70 (sa part était tombée à 15% environ), l'Italie a progressivement amélioré sa position en s'assurant une part de 20% au cours des années 80.

En revanche, l'on peut constater une stabilité relative (après une période de baisse initiale) en ce qui concerne le Royaume-Uni, dont la part a atteint environ 10% des exportations communautaires.

La position des Pays-Bas et de la Belgique/du Luxembourg s'est, avec le temps, quelque peu consolidée (de 5%, leur part est passée à environ 6%).

Des indications positives peuvent être observées également pour l'Irlande et, dans une moindre mesure, pour le Danemark. En tout état de cause, les parts de ces deux pays dans les exportations communautaires vers MED10 se situent aux alentours de 1% en 1985.

Des valeurs supérieures mais toujours modestes (et ayant tendance à être constantes dans le temps) peuvent être observées pour la Grèce dont la part représente environ 2%.

Graphique 1.3

**Parts des pays membres de la CE dans les importations communautaires en provenance de MED 10**

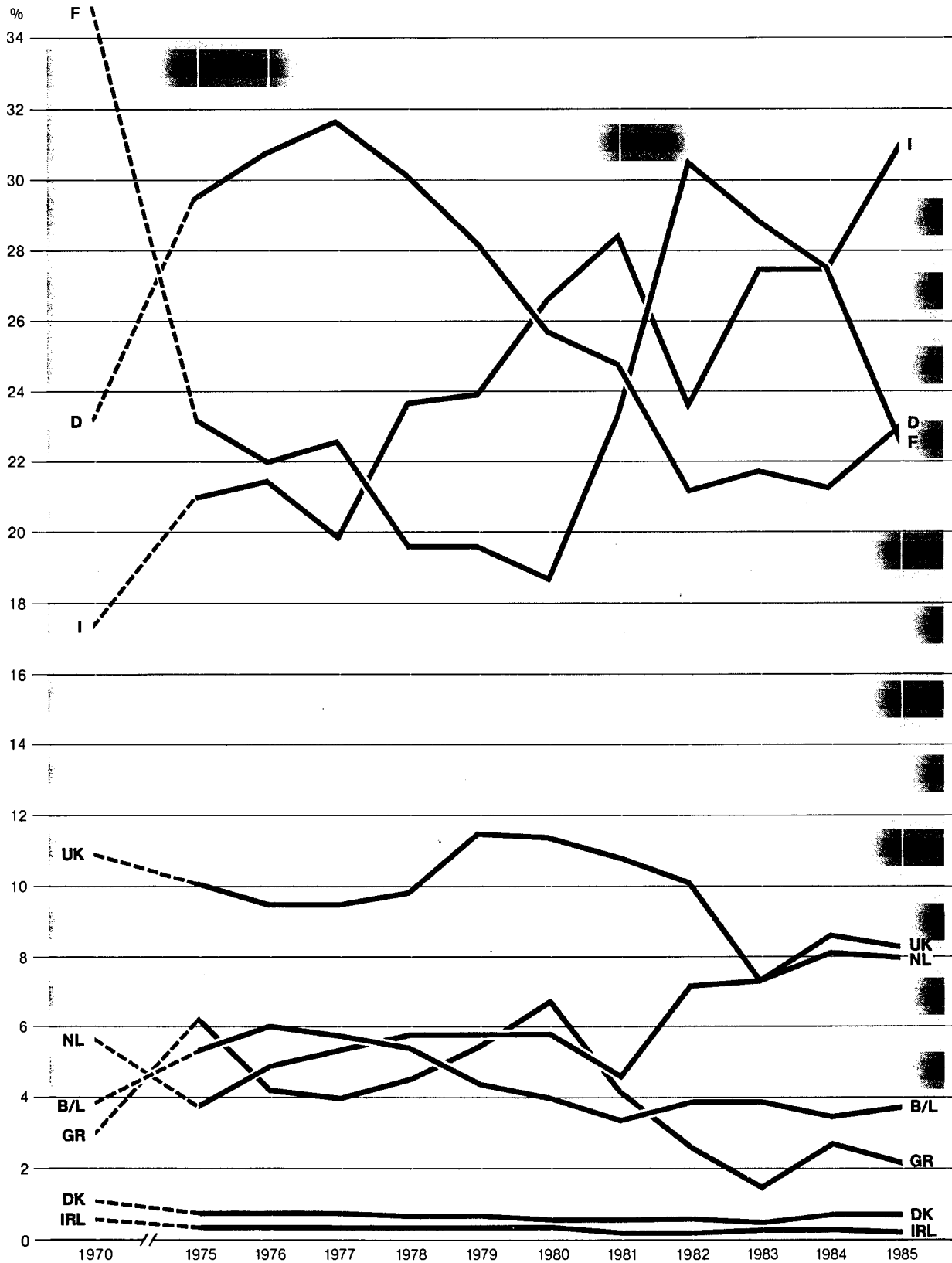

Graphique 1.4

**Parts des pays membres de la CE dans les importations communautaires (sans combustibles) en provenance de MED 10**

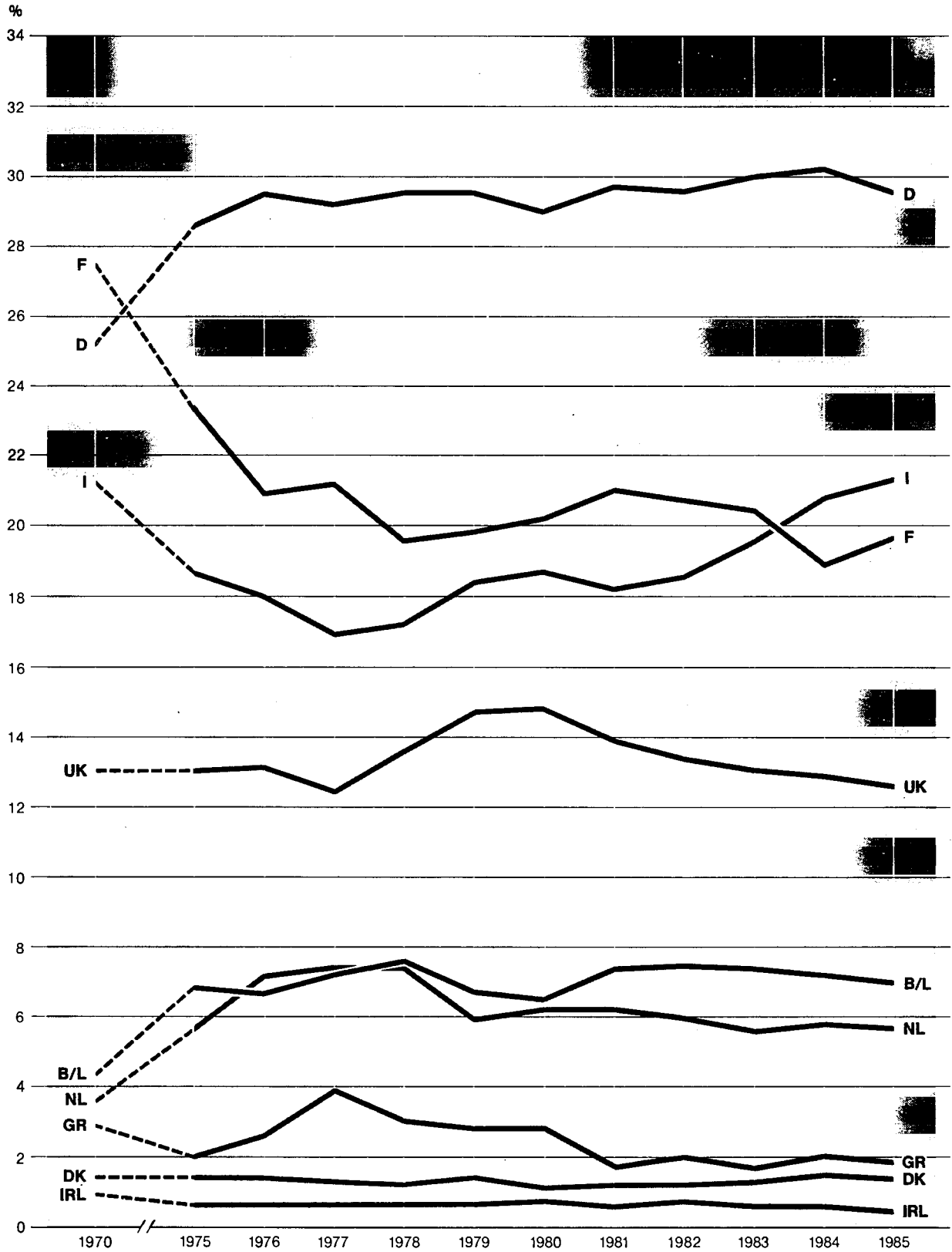

Graphique 1.5

Parts des pays membres de la CE dans les exportations communautaires vers MED 10

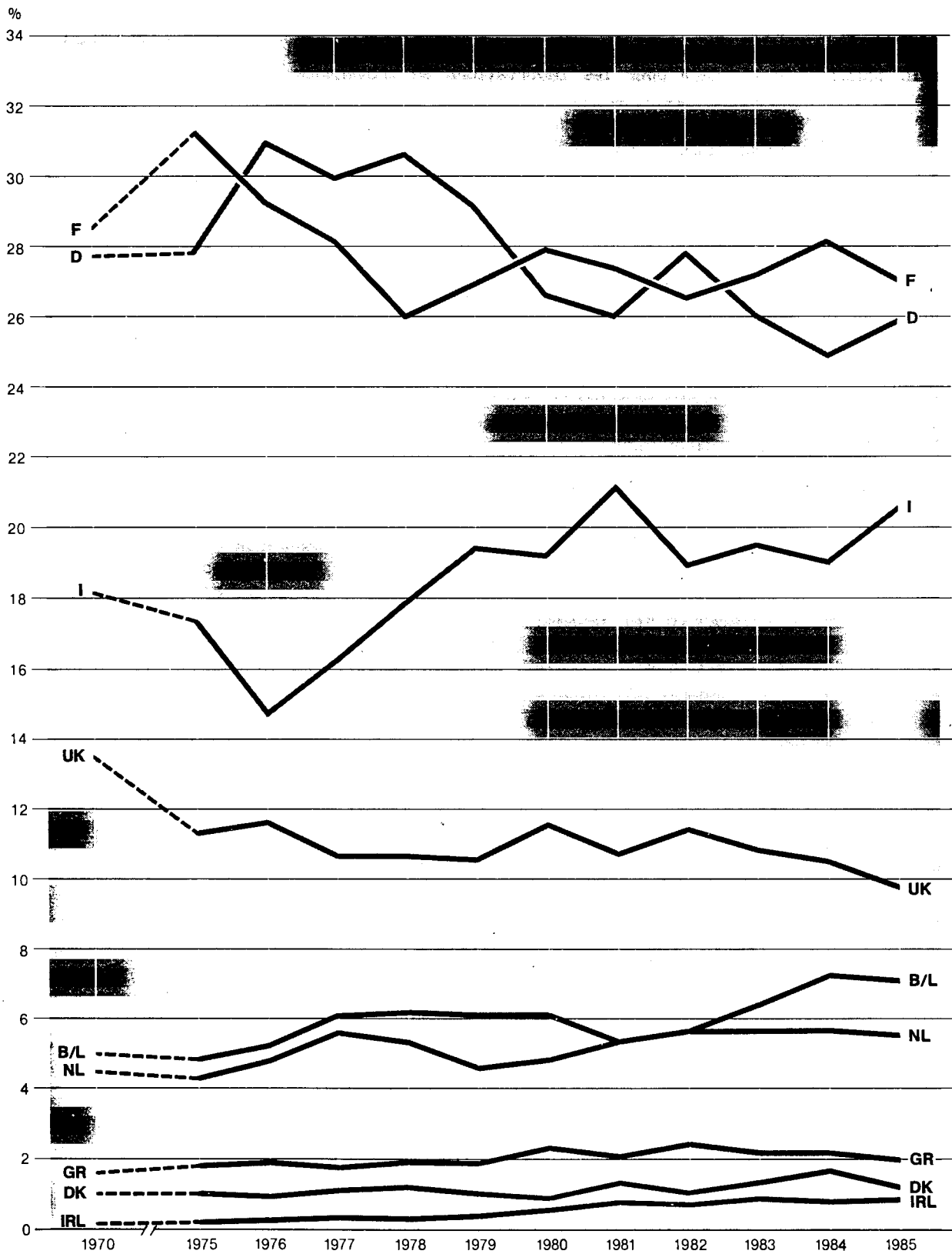

### 1.2.2 Les principaux partenaires européens dans les échanges avec des groupes de pays MED10

Le tableau 1.2.a suivant met en évidence la présence de rapports privilégiés dans les échanges entre certains pays de la CE et certains regroupements de pays MED10.

La France prime dans les importations communautaires en provenance du Maghreb (Maroc, Algérie, Tunisie), même si sa part est tombée de 61,4% à 38,5%; l'Italie a succédé aux Pays-Bas dans la position de «leader» pour les importations en provenance du Maschrek (Égypte, Liban, Jordanie, Syrie), avec une part de 48% au cours de la période 1980-85, et la République fédérale d'Allemagne maintient sa supériorité dans le cadre du groupe des «autres pays MED10» (Chypre, Yougoslavie, Israël), avec une part d'environ 35%.

Si l'on exclut les combustibles, le tableau précédent subit quelques modifications importantes: tandis que la France reste le partenaire européen le plus important pour les importations en provenance du Maghreb, l'Italie est remplacée par la République fédérale d'Allemagne pour les importations en provenance du Maschrek et cette dernière maintient sa supériorité même en ce qui concerne les importations en provenance des «autres pays MED10».

Sur le plan des exportations de EUR10, la France confirme sa position en tant que principal partenaire pour le Maghreb (malgré un renforcement des positions de la République fédérale d'Allemagne et de l'Italie) et la République fédérale d'Allemagne occupe une position dominante en ce qui concerne les deux autres regroupements.



Tab 1.2.a - Classement des États membres EUR10 en tant que partenaires  
de certains groupes de pays MED10  
Parts correspondantes dans l'ensemble des importations de EUR10  
(EUR10 = 100)

MED10 (sous-zones)	Années		
	1970	1975-79	1980-85
Importations en provenance de MED10			
Maghreb	France (61.4)	R. F. d'Allemagne (34.5)	France (38.5)
	R. F. d'Allemagne (16.1)	France (32.4)	Italie (21.5)
	Italie (9.0)	Italie (15.4)	R. F. d'Allemagne (20.3)
Maschrek	Pays-Bas (26.3)	Italie (43.0)	Italie (48.0)
	Italie (21.4)	France (14.2)	France (14.5)
	R. F. d'Allemagne (18.8)	Italie (12.2)	R. F. d'Allemagne (13.9)
Autres	R. F. d'Allemagne (33.7)	R. F. d'Allemagne (34.7)	R. F. d'Allemagne (34.2)
	Italie (26.7)	Italie (19.2)	Italie (22.7)
	Royaume-Uni (17.5)	Royaume-Uni (15.4)	Royaume-Uni (14.7)
Exportations vers MED10			
Maghreb	France (62.3)	France (47.2)	France (46.5)
	R. F. d'Allemagne (12.5)	R. F. d'Allemagne (20.1)	R. F. d'Allemagne (18.0)
	Italie (11.1)	Italie (15.6)	Italie (17.0)
Maschrek	R. F. d'Allemagne (28.7)	R. F. d'Allemagne (26.9)	R. F. d'Allemagne (23.2)
	France (20.5)	France (21.8)	France (22.2)
	Italie (19.0)	Italie (20.1)	Italie (21.2)
Autres	R. F. d'Allemagne (37.1)	R. F. d'Allemagne (42.0)	R. F. d'Allemagne (38.9)
	Italie (22.2)	Italie (17.2)	Italie (20.3)
	Royaume-Uni (17.3)	Royaume-Uni (15.0)	Royaume-Uni (12.8)
Importations en provenance de MED10 (à l'exclusion des combustibles)			
Maghreb	France (59.1)	France (42.1)	France (42.7)
	Italie (12.0)	R. F. d'Allemagne (17.9)	R. F. d'Allemagne (18.7)
	R. F. d'Allemagne (11.6)	Italie (15.0)	Italie (15.2)
Maschrek	Italie (27.9)	R. F. d'Allemagne (24.6)	R. F. d'Allemagne (26.1)
	R. F. d'Allemagne (26.5)	Italie (23.4)	Italie (24.6)
	France (16.3)	Royaume-Uni (21.3)	Royaume-Uni (20.6)
Autres	R. F. d'Allemagne (34.0)	R. F. d'Allemagne (35.8)	R. F. d'Allemagne (35.3)
	Italie (26.1)	Italie (18.5)	Italie (21.2)
	Royaume-Uni (17.4)	Royaume-Uni (15.8)	Royaume-Uni (15.4)

### 1.2.3 Les échanges entre la République fédérale d'Allemagne et MED10

La République fédérale d'Allemagne a été le principal partenaire européen dans les échanges des MED10 avec EUR10 au cours des années 70 et a conservé cette position pour les importations communautaires «non pétrolières».

Au cours de la période 1970-85, ces importations en provenance des MED10 ont été multipliées par 9, soit 32% en moyenne par an entre 1970 et 1980 (25% si l'on exclut les combustibles) et seulement 11% (13% à l'exclusion des combustibles) entre 1980 et 1985.

De même, en ce qui concerne les exportations vers MED10, qui ont été multipliées par 7 entre 1970 et 1985, le développement a été plus accentué au cours des années 70, avec un taux d'accroissement moyen annuel de 24% contre 9% au cours de la période 1980-1985.

D'autre part, ainsi que l'on peut observer sur le tableau 1.2.b.1, le «poids» (la part relative) des MED10 dans le cadre des échanges extracommunautaires de la République fédérale d'Allemagne, a atteint une crête à la fin des années 70 pour se modifier légèrement au cours des 5 années suivantes.

Quoi qu'il en soit, il convient de signaler, en ce qui concerne uniquement les échanges entre la République fédérale d'Allemagne et les pays en voie de développement, que le «poids» des importations (totales) en provenance des MED10 s'accroît au cours de toute la période de 15 ans (quoiqu'avec un certain fléchissement dans la seconde moitié des années 70 si l'on exclut les combustibles); au contraire, le «poids» correspondant des exportations se révèle constamment en baisse.

Les principaux partenaires MED10 de la République fédérale d'Allemagne (cf. tab. 1.2.b.2) sont la Yougoslavie et l'Algérie pour les importations (cette dernière uniquement si l'on prend en considération les produits combustibles) et encore une fois la Yougoslavie (qui a, malgré tout, perdu progressivement une partie de sa nette supériorité) pour les exportations.

Le tableau suivant montre les pays MED10 avec lesquels la République fédérale d'Allemagne a un niveau de commerce supérieur à la moyenne (défini comme la moyenne du commerce EUR10 avec MED10).

1970		1975-79		1980-85	
Total des importations (0-9 CTCI)					
Yougoslavie	(37.7)	Algérie	(45.3)	Yougoslavie	(43.9)
Égypte	(27.5)	Yougoslavie	(43.8)	MED10	(22.7)
Israël	(26.8)	MED10	(30.0)		
Chypre	(26.1)				
Jordanie	(23.7)				
MED10	(23.1)				
Total des importations sans combustibles (sect. 3 CTCI)					
Yougoslavie	(37.9)	Yougoslavie	(45.2)	Yougoslavie	(46.1)
Égypte	(29.3)	MED10	(29.4)	Égypte	(31.1)
Israël	(26.9)			MED10	(29.8)
Chypre	(26.1)				
MED10	(25.2)				
Total des exportations (0-9 CTCI)					
Yougoslavie	(44.4)	Yougoslavie	(51.8)	Yougoslavie	(48.4)
Égypte	(36.2)	Jordanie	(34.1)	Israël	(29.3)
MED10	(27.7)	MED10	(29.7)	Syrie	(26.9)
				MED10	(26.1)

Tab. 1.2.b.1 - République fédérale d'Allemagne

Années	Importations en provenance des MED10 Mio ECU		Exportations vers les MED10 Mio ECU		Solde E-I Mio ECU		Couverture des importations % E/I	
1970	679	( 494)	1 218	(1 207)	539	( 712)	179	(244)
1975	1 793	( 856)	3 239	(3 214)	1 446	(2 358)	181	(375)
1977	2 509	(1 323)	4 564	(4 531)	2 055	(3 207)	182	(342)
1979	3 058	(1 649)	5 265	(5 226)	2 207	(3 578)	172	(317)
1981	4 352	(1 941)	6 336	(6 277)	1 984	(4 336)	146	(323)
1983	4 390	(2 624)	7 215	(7 127)	2 825	(4 503)	164	(272)
1985	6 135	(3 408)	8 136	(8 075)	2 001	(4 666)	133	(237)
75-79	2 437	(1 284)	4 331	(4 298)	1 895	(3 014)	178	(335)
80-85	4 661	(2 534)	6 949	(6 883)	2 288	(4 348)	149	(272)
	Part des importations de la République fédérale d'Allemagne en provenance des MED10 par rapport à ses importations totales en provenance des: IMPORTATIONS			Part des exportations de la République fédérale d'Allemagne vers MED10 dans ses exportations totales vers: EXPORTATIONS				
	Extra-EUR10	CL2 + Youg.	Total MED10	Extra-EUR10	CL2 + Youg.	Total MED10		
1970	4.6 (3.8)	13.3 (14.1)	46.2 (79.4)	6.8	26.1	83.0		
75-79	5.6 (3.9)	13.9 (13.7)	54.1 (76.3)	8.2	24.4	75.4		
80-85	5.4 (4.0)	15.4 (14.9)	54.9 (72.5)	7.2	23.4	74.9		
Les valeurs entre parenthèses concernent les échanges sans combustibles (Section 3 CTIC).								

Tab. 1.2.b.2 - Principaux partenaires MED10 de la République fédérale d'Allemagne et leurs parts dans les échanges commerciaux

Année		Total des importations		Total des importations sans combustibles		Total des exportations	
1970	1)	Yougoslavie	39.3	Yougoslavie	53.1	Yougoslavie	52.1
	2)	Algérie	22.1	Israël	15.5	Israël	14.3
	3)	Israël	12.2	Maroc	12.6	Égypte	10.0
	4)	Maroc	9.2	Égypte	7.0	Algérie	8.1
	5)	Égypte	8.3	Chypre	4.6	Liban	4.6
75-79	1)	Algérie	41.0	Yougoslavie	54.1	Yougoslavie	52.1
	2)	Yougoslavie	28.9	Israël	54.1	Algérie	18.4
	3)	Israël	10.6	Maroc	11.9	Égypte	11.5
	4)	Maroc	6.3	Tunisie	6.1	Israël	8.5
	5)	Tunisie	5.2	Égypte	4.6	Syrie	5.7
80-85	1)	Algérie	34.9	Yougoslavie	55.2	Yougoslavie	32.4
	2)	Yougoslavie	30.8	Israël	18.6	Égypte	16.8
	3)	Israël	10.1	Maroc	8.8	Algérie	16.6
	4)	Égypte	8.8	Tunisie	8.1	Israël	11.8
	5)	Tunisie	5.4	Égypte	6.1	Tunisie	5.3

#### 1.2.4 Les échanges entre la France et MED10

Au cours de la période 1970-1985, la France a vu progressivement diminuer son importance relative (dans le cadre de l'EUR10) en tant que cliente des MED10, mais elle s'est maintenue au premier rang (quoique en alternance avec la République fédérale d'Allemagne) en qualité de fournisseur.

Ses importations en provenance des MED10 se sont accrues, dans le même temps, de 12% en moyenne par an (9% seulement si l'on exclut les combustibles) et, pour les importations, l'on observe une valeur presque analogue (13%).

Dans le cadre des importations extracommunautaires de la France, la part des MED10 a pratiquement diminué de moitié entre 1970 et 1980 pour remonter quelque peu ensuite du fait des importations de combustibles (cf. tab. 1.2.c.1).

Une observation analogue peut être faite pour la part des MED10 dans l'ensemble des importations de la France en provenance des pays en voie de développement.

Si l'on considère les exportations, la part des MED10 dans les exportations extracommunautaires de la France ne faiblit légèrement qu'à partir de 1980. Toutefois, si l'on se limite aux exportations françaises vers les PVD, la réduction de la part des MED10 est beaucoup plus importante et se répartit régulièrement au cours de toute la période en question.

Dans le cadre des MED10, les principaux partenaires commerciaux de la France sont, traditionnellement, les pays du Maghreb. En particulier, l'Algérie est tant le principal client que le principal fournisseur de la France; toutefois, si l'on exclut les combustibles, ce rôle revient au Maroc (cf. tab. 1.2.c.2).

Le tableau suivant montre les pays MED10 avec lesquels la France a un niveau de commerce supérieur à la moyenne (défini comme la moyenne du commerce EUR10 avec MED10).

1970		1975-79		1980-85	
Total des importations (0-9 CTCl)					
Algérie	(69.6)	Maroc	(44.6)	Maroc	(46.9)
Maroc	(51.2)	Algérie	(29.6)	Algérie	(38.1)
Tunisie	(34.9)	Syrie	(26.3)	Tunisie	(32.0)
MED10	(34.9)	Tunisie	(25.2)	MED10	(25.8)
		MED10	(21.2)		
Total des importations sans combustibles (sect. 3 CTCl)					
Algérie	(77.6)	Maroc	(45.0)	Maroc	(47.7)
Tunisie	(51.6)	Algérie	(40.2)	Tunisie	(37.9)
Maroc	(51.3)	Tunisie	(36.0)	Algérie	(22.6)
MED10	(27.5)	MED10	(20.7)	MED10	(20.1)
Total des exportations (0-9 CTCl)					
Algérie	(65.6)	Maroc	(58.1)	Maroc	(57.5)
Tunisie	(57.9)	Tunisie	(50.3)	Tunisie	(44.4)
Maroc	(57.0)	Algérie	(41.9)	Algérie	(43.7)
MED10	(28.5)	MED10	(28.0)	MED10	(27.3)

Tab. 1.2.c.1 - France

Années	Importations en provenance des MED10 Mio ECU		Exportations vers les MED10 Mio ECU		Solde E-I Mio ECU		Couverture des importations % E/I	
1970	1 027	( 539)	1 252	(1 237)	225	( 698)	122	(229)
1975	1 404	( 698)	3 633	(3 604)	2 229	(2 907)	259	(516)
1977	1 785	( 959)	4 277	(4 241)	2 492	(3 281)	240	(442)
1979	2 133	(1 104)	4 858	(4 815)	2 725	(3 711)	228	(436)
1981	4 109	(1 372)	6 692	(6 535)	2 583	(5 164)	163	(476)
1983	6 019	(1 781)	7 531	(7 280)	1 512	(5 499)	125	(409)
1985	6 048	(2 271)	8 486	(8 260)	2 437	(5 989)	140	(364)
75-79	1 722	( 905)	4 086	(4 054)	2 364	(3 148)	237	(448)
80-85	5 282	(1 704)	7 272	(7 106)	1 989	(5 401)	138	(417)
	Part des importations de la France en provenance des MED10 par rapport à ses importations totales en provenance des: IMPORTATIONS			Part des exportations de la France vers MED10 dans ses exportations totales vers: EXPORTATIONS				
	Extra- EUR10	CL2 + Youg.	Total MED10	Extra- EUR10	CL2 + Youg.	Total MED10		
1970	11.9 (8.0)	25.5 (22.8)	75.5 (90.1)	15.6	34.4	92.8		
75-79	5.8 (4.8)	11.1 (15.9)	80.9 (88.7)	15.5	30.7	86.5		
80-85	8.7 (4.6)	18.8 (17.2)	83.4 (87.1)	14.2	28.9	89.3		
Les valeurs entre parenthèses concernent les échanges sans combustibles (Section 3 CTCI).								

Tab. 1.2.c.2 - Principaux partenaires MED10 de la France  
et leurs parts dans les échanges commerciaux

Année		Total des importations	Total des importations sans combustibles	Total des exportations
1970	1)	Algérie 62.0	Maroc 39.3	Algérie 44.9
	2)	Maroc 20.7	Algérie 30.3	Maroc 17.1
	3)	Yougoslavie 4.9	Yougoslavie 9.3	Yougoslavie 9.9
	4)	Tunisie 4.2	Tunisie 7.9	Tunisie 8.6
	5)	Israël 3.4	Israël 6.6	Israël 6.3
75-79	1)	Algérie 37.9	Maroc 43.2	Algérie 34.2
	2)	Maroc 22.7	Israël 15.8	Maroc 19.5
	3)	Syrie 9.7	Yougoslavie 15.3	Tunisie 12.1
	4)	Tunisie 9.2	Tunisie 15.0	Égypte 10.1
	5)	Israël 8.5	Algérie 5.0	Yougoslavie 9.6
80-85	1)	Algérie 54.9	Maroc 39.0	Algérie 35.4
	2)	Maroc 12.7	Tunisie 18.9	Égypte 15.3
	3)	Tunisie 8.1	Yougoslavie 17.3	Maroc 14.5
	4)	Égypte 7.8	Israël 16.8	Tunisie 12.2
	5)	Israël 5.9	Égypte 3.7	Yougoslavie 6.6

### 1.2.5 Les échanges entre l'Italie et MED10

L'Italie se situe au troisième rang dans l'EUR10 en tant qu'exportateur vers les MED10 alors que, jusqu'en 1985, elle occupait la première place en tant qu'importateur (sa part est passée de 17% en 1970 à 31% en 1985).

Entre 1970 et 1985 les importations italiennes en provenance des MED10 ont augmenté de 19% par an en moyenne (12% si l'on ne tient pas compte des combustibles) et les exportations de 14%, avec pour résultat que le solde commercial des échanges entre l'Italie et MED10, traditionnellement positif, s'est progressivement réduit jusqu'à aboutir en 1985, à un lourd passif; mais si l'on se limite à considérer les échanges «non pétroliers» le solde se transforme en un actif plus qu'appréciable.

L'importance des combustibles dans la valeur des importations totales en provenance des MED10 est confirmée par l'analyse de la part prise par les MED10 dans les importations extra-communautaires de l'Italie et dans les importations italiennes en provenance des pays en voie de développement.

Les deux parts (extra-EUR10 et PVD) montrent en effet des accroissements sensibles dans les années 80 si l'on considère le total des importations, mais elles sont presque stationnaires (à l'exception d'une baisse initiale rapidement compensée) si l'on exclut les combustibles.

En ce qui concerne les exportations, on peut affirmer que la part des MED10, assez stable dans le cadre global des échanges extracommunautaires avec l'Italie, se réduit dans le cadre des exportations vers les PVD (cf. tab. 1.2.d.1).

La Yougoslavie fournit plus de 50% des importations italiennes (non pétrolières) en provenance des MED10; toutefois, alors qu'en 1970 ce pays conservait cette position également pour le total des importations, les années suivantes ont vu les positions de l'Algérie et de l'Égypte s'affirmer progressivement.

Une tendance analogue se vérifie pour les exportations italiennes vers MED10: la part de la Yougoslavie se réduit en faveur de celle de l'Algérie et de l'Égypte.

Le tableau suivant montre les pays MED10 avec lesquels l'Italie a un niveau de commerce supérieur à la moyenne (défini comme la moyenne du commerce EUR10 avec MED10).

1970		1975-79		1980-85	
Total des importations (0-9 CTIC)					
Yougoslavie	(37.6)	Égypte	(48.0)	Égypte	(49.7)
Tunisie	(34.6)	Syrie	(38.9)	Syrie	(45.6)
Égypte	(26.0)	Tunisie	(28.1)	Liban	(32.4)
Syrie	(18.2)	Yougoslavie	(27.6)	Yougoslavie	(31.4)
MED10	(17.3)	Jordanie	(23.3)	Tunisie	(30.2)
		MED10	(22.2)	MED10	(27.6)
Total des importations sans combustibles (sect. 3 CTIC)					
Syrie	(46.0)	Syrie	(49.3)	Syrie	(43.6)
Yougoslavie	(37.4)	Yougoslavie	(27.5)	Liban	(34.7)
Tunisie	(25.6)	Algérie	(23.6)	Algérie	(34.2)
Égypte	(23.2)	Jordanie	(23.3)	Yougoslavie	(29.4)
Liban	(22.5)	Tunisie	(22.8)	MED10	(19.8)
MED10	(21.2)	MED10	(17.8)		
Total des exportations (0-9 CTIC)					
Yougoslavie	(28.0)	Liban	(26.9)	Liban	(33.1)
Syrie	(22.5)	Syrie	(23.3)	Yougoslavie	(24.0)
Égypte	(19.2)	Yougoslavie	(19.2)	Syrie	(23.7)
Liban	(19.2)	Algérie	(17.5)	Tunisie	(22.4)
MED10	(18.1)	Égypte	(17.4)	Égypte	(19.8)
		MED10	(17.3)	MED10	(19.7)



Tab. 1.2.d.1 - Italie

Années	Importations en provenance des MED10 Mio ECU		Exportations vers les MED10 Mio ECU		Solde E-I Mio ECU		Couverture des importations % E/I	
1970	508	( 415)	793	( 761)	285	( 345)	156	(183)
1975	1 271	( 556)	2 017	(1 914)	746	(1 358)	159	(344)
1977	1 576	( 765)	2 472	(2 345)	896	(1 580)	159	(306)
1979	2 588	(1 026)	3 504	(3 196)	917	(2 170)	135	(311)
1981	4 975	(1 191)	5 153	(4 653)	178	(3 462)	104	(391)
1983	5 522	(1 712)	5 400	(5 114)	-122	(3 402)	91	(299)
1985	8 267	(2 454)	6 437	(6 154)	-1 830	(3 700)	78	(251)
75-79	1 807	( 777)	2 524	(2 342)	718	(1 565)	140	(301)
80-85	5 664	(1 684)	5 246	(4 860)	-418	(3 177)	93	(289)
	Part des importations de l'Italie en provenance des MED10 par rapport à ses importations totales en provenance des: IMPORTATIONS			Part des exportations de l'Italie vers MED10 dans ses exportations totales vers: EXPORTATIONS				
	Extra- EUR10	CL2 + Youg.	Total MED10	Extra- EUR10	CL2 + Youg.	Total MED10		
1970	6.3 (6.9)	13.7 (20.5)	46.4 (85.6)	11.8	35.4	73.4		
75-79	8.0 (6.0)	14.6 (19.2)	53.2 (80.7)	12.7	28.6	62.2		
80-85	11.3 (6.6)	20.9 (21.7)	60.3 (79.1)	12.3	27.0	62.5		
Les valeurs entre parenthèses concernent les échanges sans combustibles (Section 3 CTCI).								

Tab. 1.2.d.2 - Principaux partenaires MED10 de l'Italie  
et leurs parts dans les échanges commerciaux

Année		Total des importations		Total des importations sans combustibles		Total des exportations	
1970	1)	Yougoslavie	52.4	Yougoslavie	62.4	Yougoslavie	50.5
	2)	Égypte	10.5	Maroc	10.1	Algérie	11.8
	3)	Algérie	9.1	Égypte	6.6	Israël	9.1
	4)	Tunisie	8.4	Algérie	5.2	Égypte	8.2
	5)	Maroc	8.3	Tunisie	5.1	Liban	6.5
75-79	1)	Yougoslavie	24.6	Yougoslavie	54.3	Yougoslavie	26.3
	2)	Égypte	24.3	Maroc	11.7	Algérie	23.1
	3)	Algérie	16.8	Tunisie	11.1	Égypte	12.3
	4)	Syrie	13.7	Israël	8.7	Syrie	8.2
	5)	Tunisie	9.8	Égypte	4.7	Israël	7.4
80-85	1)	Algérie	29.6	Yougoslavie	53.0	Yougoslavie	21.3
	2)	Égypte	29.3	Israël	13.8	Algérie	19.1
	3)	Yougoslavie	18.1	Tunisie	9.9	Égypte	18.0
	4)	Syrie	7.9	Maroc	8.7	Tunisie	8.5
	5)	Tunisie	7.1	Égypte	6.4	Liban	8.4

### 1.2.6 Les échanges entre les Pays-Bas et MED10

Les Pays-Bas représentent (à l'égal de la Belgique/du Luxembourg et avec une part de 5-8% dans le cadre de l'EUR10) un partenaire de niveau moyen dans les rapports commerciaux avec MED10.

Au cours de la période 1970-85, les importations des Pays-Bas en provenance des MED10 ont été multipliées par 12, soit de 17% en moyenne par an (15% si l'on exclut les combustibles) et les exportations ont été multipliées par 9 (soit de 15% en moyenne par an).

Le «poids» des MED10, par rapport aux importations extra-EUR10 des Pays-Bas et par rapport aux importations correspondantes en provenance des pays en voie de développement, enregistre une baisse au cours de la première moitié des années 70, baisse qui a toutefois été compensée au cours des années suivantes.

En revanche, la position des MED10 dans le cadre des exportations des Pays-Bas va en se renforçant avec le temps (cf. tab. 1.2.e.1).

Le rôle des combustibles apparaît comme ayant une influence déterminante sur le «poids» des MED10 dans le commerce international des Pays-Bas (dans les échanges extra-EUR10 avec les PVD) surtout dans la première partie des années 80. Ce n'est pas par hasard que l'Algérie est devenue, au cours de ces mêmes années, le principal fournisseur (parmi les MED10) des Pays-Bas, devançant la Yougoslavie et Israël (fournisseur traditionnel privilégié en ce qui concerne les «produits non pétroliers».

De même, le classement des principaux pays destinataires des exportations des Pays-Bas s'est modifié avec le temps: la Yougoslavie et Israël ont laissé la place à l'Égypte et à l'Algérie.

Le tableau suivant montre les pays MED10 avec lesquels les Pays-Bas ont un niveau de commerce supérieur à la moyenne (défini comme la moyenne du commerce EUR10 avec MED10).

1970		1975-79		1980-85	
Total des importations (0-9 CTIC)					
Syrie	(47.4)	Liban	(10.9)	Algérie	(10.8)
Liban	(44.7)	Israël	(10.6)	Israël	(9.2)
Égypte	(9.1)	Yougoslavie	(7.0)	MED10	(7.0)
Israël	(5.9)	Maroc	(6.6)		
MED10	(5.7)	Tunisie	(5.7)		
		MED10	(5.3)		
Total des importations sans combustibles (sect. 3 CTIC)					
Israël	(6.4)	Israël	(11.1)	Israël	(9.4)
Égypte	(5.9)	Tunisie	(9.2)	MED10	(5.9)
Maroc	(4.3)	MED10	(6.7)		
MED10	(3.6)				
Total des exportations (0-9 CTIC)					
Syrie	(6.9)	Israël	(8.5)	Syrie	(7.8)
Israël	(6.1)	Égypte	(6.1)	Égypte	(7.2)
Chypre	(5.9)	Liban	(5.5)	Israël	(7.0)
Égypte	(5.8)	Jordanie	(5.2)	Liban	(5.5)
Jordanie	(5.6)	Chypre	(5.1)	MED10	(5.5)
Liban	(5.6)	Syrie	(5.1)		
Maroc	(5.1)	MED10	(5.0)		
MED10	(4.5)				

Tab. 1.2.e.1 - Les Pays-Bas

Années	Importations en provenance des MED10 Mio ECU		Exportations vers les MED10 Mio ECU		Solde E-I Mio ECU		Couverture des importations % E/I	
1970	169	( 71)	197	( 184)	28	( 113)	117	(259)
1975	231	(168)	506	( 481)	274	( 313)	219	(286)
1977	424	(333)	865	( 841)	441	( 508)	204	(252)
1979	632	(329)	839	( 820)	207	( 492)	133	(249)
1981	774	(404)	1 301	(1 274)	527	( 870)	168	(315)
1983	1 470	(491)	1 578	(1 518)	108	(1 028)	107	(309)
1985	2 118	(658)	1 752	(1 719)	-366	(1 060)	83	(261)
75-79	427	(294)	728	( 705)	301	( 410)	170	(240)
80-85	1436	(499)	1 460	(1 417)	24	( 917)	102	(284)
	Part des importations des Pays-Bas en provenance des MED10 par rapport au total de leurs importations en provenance des: IMPORTATIONS				Part des exportations des Pays-Bas vers les MED10 par rapport au total de leurs exportations vers: EXPORTATIONS			
	Extra- EUR10	CL2 + Youg.	Total MED10		Extra- EUR10	CL2 + Youg.	Total MED10	
1970	3.4 (1.9)	7.7 (7.0)	41.8 (78.0)		5.8	17.2	79.1	
75-79	2.5 (2.7)	4.9 (8.9)	70.3 (80.5)		6.9	18.0	77.8	
80-85	4.6 (2.6)	10.3 (8.8)	68.3 (78.8)		7.4	19.4	77.0	
Les valeurs entre parenthèses concernent les échanges sans combustibles (Section 3 CTCI).								

Tab. 1.2.e.2 - Principaux partenaires MED10 des Pays-Bas  
et leurs parts dans les échanges commerciaux

Année		Total des importations	Total des importations sans combustibles	Total des exportations
1970	1)	Syrie 31.0	Yougoslavie 30.0	Yougoslavie 28.2
	2)	Yougoslavie 13.1	Israël 25.7	Israël 20.3
	3)	Égypte 11.1	Maroc 25.1	Algérie 11.7
	4)	Israël 10.8	Égypte 9.8	Égypte 10.0
	5)	Maroc 10.5	Chypre 3.1	Maroc 9.8
75-79	1)	Yougoslavie 26.5	Israël 36.9	Yougoslavie 22.6
	2)	Israël 25.6	Yougoslavie 25.9	Israël 17.2
	3)	Maroc 13.6	Maroc 17.9	Algérie 14.8
	4)	Algérie 11.9	Tunisie 11.8	Égypte 14.8
	5)	Égypte 9.2	Égypte 4.0	Maroc 8.4
80-85	1)	Algérie 57.1	Israël 39.2	Égypte 23.5
	2)	Israël 13.7	Yougoslavie 25.5	Algérie 17.3
	3)	Yougoslavie 10.9	Maroc 15.9	Yougoslavie 15.1
	4)	Maroc 6.8	Tunisie 9.5	Israël 13.4
	5)	Égypte 6.2	Égypte 5.1	Syrie 7.0

### 1.2.7 Les échanges entre la Belgique/le Luxembourg et MED10

La Belgique/le Luxembourg sont l'un des rares membres de l'EUR10 dont le taux moyen annuel d'accroissement (16%) des exportations vers les MED10 a été au cours de la période 1970-85, supérieur, ne fut-ce que d'un pourcent, à celui des importations.

Cette situation se vérifie avec ou sans combustibles et est accompagnée d'un renforcement progressif du solde commercial de la Belgique/du Luxembourg vers MED10.

En même temps, la position des MED10 dans les échanges avec la Belgique/le Luxembourg est allée en se renforçant, tant de manière générale que dans le cadre du commerce avec les pays en voie de développement, surtout pour les importations «non pétrolières» (cf. tab. 1.2.f.1).

Israël, suivi du Maroc, est resté le fournisseur le plus important (dans le cadre des MED10) de la Belgique/du Luxembourg dont il est, par ailleurs, principal client. Sous cet angle, il convient, de toute façon, de signaler l'amélioration de la position de l'Algérie et le fléchissement de celle de la Yougoslavie.

Le tableau suivant montre les pays MED10 avec lesquels Belgique/Luxembourg a un niveau de commerce supérieur à la moyenne (défini comme la moyenne du commerce EUR10 avec MED10).

1970		1975-79		1980-85	
Total des importations (0-9 CTCI)					
Israël	(11.0)	Israël	(11.6)	Israël	(13.2)
Liban	( 9.5)	Maroc	( 9.1)	Maroc	( 8.8)
Égypte	( 5.8)	Jordanie	( 7.6)	Jordanie	( 8.1)
Maroc	( 5.7)	Syrie	( 6.1)	Liban	( 6.1)
MED10	( 3.9)	MED10	( 5.3)	Tunisie	( 5.2)
				MED10	( 3.8)
Total des importations sans combustibles (sect. 3 CTCI)					
Israël	(11.5)	Israël	(12.2)	Algérie	(13.7)
Liban	( 7.8)	Algérie	(12.1)	Israël	(13.4)
Égypte	( 6.5)	Maroc	( 9.2)	Maroc	( 9.0)
Maroc	( 5.7)	Jordanie	( 7.6)	Jordanie	( 8.5)
MED10	( 4.3)	Égypte	( 7.1)	Tunisie	( 7.9)
		MED10	( 7.0)	Égypte	( 7.7)
				MED10	( 7.2)
Total des exportations (0-9 CTCI)					
Israël	( 9.6)	Israël	(11.9)	Israël	(15.9)
Jordanie	( 7.0)	Algérie	( 7.1)	Jordanie	( 8.7)
Syrie	( 5.8)	Liban	( 7.0)	Liban	( 7.8)
Liban	( 5.7)	Maroc	( 6.3)	MED10	( 6.3)
Maroc	( 5.2)	Syrie	( 6.0)		
MED10	( 4.9)	MED10	( 5.8)		

Tab. 1.2.f.1 - Belgique/Luxembourg (UEBL)

Années	Importations en provenance des MED10 Mio ECU		Exportations vers les MED10 Mio ECU		Solde E-I Mio ECU		Couverture des importations % E/I	
1970	115	( 85)	216	( 214)	101	( 129)	188	(252)
1975	318	(205)	562	( 556)	244	( 351)	177	(271)
1977	461	(325)	935	( 925)	474	( 599)	203	(285)
1979	467	(375)	1 112	(1 103)	645	( 728)	238	(294)
1981	588	(484)	1 281	(1 260)	693	( 776)	218	(260)
1983	791	(665)	1 745	(1 715)	954	(1 050)	221	(258)
1985	1 024	(810)	2 228	(2 200)	1 204	(1 390)	218	(272)
75-79	429	(307)	844	( 836)	415	( 529)	197	(272)
80-85	770	(616)	1 681	(1 656)	911	(1 040)	218	(269)
	Part des importations de l'UEBL en provenance des MED10 par rapport au total de ses importations en provenance des: IMPORTATIONS				Part des exportations de l'UEBL vers les MED10 par rapport au total de ses exportations vers: EXPORTATIONS			
	Extra-EUR10	CL2 + Youg.	Total MED10		Extra-EUR10	CL2 + Youg.	Total MED10	
1970	2.9 (2.6)	6.9 ( 7.4)	45.6 (82.0)		7.1	22.2	84.4	
75-79	3.9 (3.9)	5.5 (13.2)	82.5 (84.6)		9.6	24.0	78.6	
80-85	3.7 (4.2)	9.5 (15.0)	63.3 (84.0)		10.0	25.5	82.2	
Les valeurs entre parenthèses concernent les échanges sans combustibles (Section 3 CTCI).								

Tab. 1.2.f.2 - Principaux partenaires MED10 de l'UEBL  
et leurs parts dans les échanges commerciaux

Année		Total des importations		Total des importations sans combustibles		Total des exportations	
1970	1)	Israël	29.8	Israël	38.4	Israël	29.4
	2)	Maroc	20.4	Maroc	27.5	Yougoslavie	25.5
	3)	Algérie	17.6	Yougoslavie	13.9	Algérie	15.6
	4)	Yougoslavie	10.8	Égypte	9.0	Maroc	9.1
	5)	Égypte	10.5	Algérie	5.5	Liban	7.1
75-79	1)	Israël	27.9	Israël	38.9	Algérie	27.9
	2)	Algérie	19.1	Maroc	26.0	Israël	20.8
	3)	Maroc	18.7	Yougoslavie	14.8	Yougoslavie	13.0
	4)	Yougoslavie	11.1	Tunisie	8.2	Maroc	10.2
	5)	Syrie	9.0	Égypte	5.0	Égypte	8.0
80-85	1)	Israël	36.4	Israël	45.4	Israël	26.6
	2)	Maroc	16.4	Maroc	20.3	Algérie	21.8
	3)	Algérie	14.1	Tunisie	10.9	Égypte	11.5
	4)	Égypte	11.0	Yougoslavie	10.0	Yougoslavie	8.2
	5)	Tunisie	9.0	Égypte	6.2	Jordanie	6.6



### 1.2.8 Les échanges entre le Royaume-Uni et MED10

Le Royaume-Uni est le quatrième pays en importance des membres de EUR10, dans les échanges avec MED10.

Au cours de la période 1970-85, un taux annuel d'accroissement de ses importations en provenance des MED10 a été de 3% (11% sans combustibles) contre 11% pour les exportations.

La position des MED10 s'est renforcée si l'on considère les importations du Royaume-Uni, tant dans le cadre des échanges avec les PVD que dans celui du commerce extracommunautaire, mais au regard des exportations elle a, dans les années 80, montré quelques signes de faiblesse (cf. tab. 1.2.g.1).

Israël est le pays des MED10 qui s'annonce comme un partenaire privilégié du Royaume-Uni. A cet égard, il convient de signaler également Chypre (dans le cadre des importations sans combustibles) et l'Égypte. Ce dernier pays a dépassé Israël dans les années 80 en tant que principal destinataire des exportations du Royaume-Uni.

Le tableau suivant montre les pays MED10 avec lesquels le Royaume-Uni a un niveau de commerce supérieur à la moyenne (défini comme la moyenne du commerce EUR10 avec MED10).

1970		1975-79		1980-85	
Total des importations (0-9 CTCl)					
Jordanie	(58.2)	Chypre	(78.5)	Chypre	(64.0)
Chypre	(55.5)	Jordanie	(34.3)	Jordanie	(43.8)
Israël	(30.5)	Israël	(24.0)	Liban	(32.4)
Égypte	(11.4)	Liban	(22.7)	Israël	(25.0)
MED10	(10.9)	Égypte	(18.5)	Égypte	(13.6)
		MED10	(10.2)	MED10	(9.2)
Total des importations sans combustibles (sect. 3 CTCl)					
Jordanie	(58.2)	Chypre	(78.6)	Chypre	(64.7)
Chypre	(55.9)	Jordanie	(34.3)	Jordanie	(50.3)
Israël	(31.0)	Liban	(32.5)	Liban	(26.3)
Liban	(19.6)	Israël	(24.6)	Israël	(25.4)
Égypte	(13.4)	Égypte	(22.4)	Égypte	(17.2)
MED10	(13.0)	MED10	(13.5)	MED10	(13.3)
Total des exportations (0-9 CTCl)					
Chypre	(43.5)	Chypre	(37.1)	Chypre	(29.6)
Jordanie	(33.8)	Israël	(27.4)	Jordanie	(27.2)
Israël	(33.1)	Jordanie	(23.2)	Israël	(18.9)
Liban	(19.9)	Égypte	(16.5)	Égypte	(13.6)
Syrie	(15.2)	Liban	(37.7)	Syrie	(10.9)
MED10	(13.5)	MED10	(11.0)	MED10	(10.7)

Tab. 1.2.g.1 - Royaume-Uni

Années	Importations en provenance des MED10 Mio ECU		Exportations vers les MED10 Mio ECU		Solde E-I Mio ECU		Couverture des importations % E/I	
	1970	321	( 256)	594	( 585)	274	( 330)	185
1975	605	( 389)	1 320	(1 273)	716	( 884)	218	(327)
1977	750	( 564)	1 637	(1 603)	887	(1 039)	218	(284)
1979	1 249	( 820)	1 913	(1 875)	664	(1 055)	153	(229)
1981	1 894	( 908)	2 607	(2 520)	713	(1 612)	138	(277)
1983	1 469	(1 129)	3 005	(2 939)	1 537	(1 810)	205	(260)
1985	2 218	(1 453)	3 072	(2 995)	854	(1 542)	138	(206)
75-79	828	( 589)	1 602	(1 564)	775	( 975)	193	(265)
80-85	1 886	(1 129)	2 853	(2 785)	968	(1 656)	151	(247)
	Part des importations du Royaume-Uni en provenance des MED10 par rapport au total de ses importations en provenance des: IMPORTATIONS			Part des exportations du Royaume-Uni vers les MED10 par rapport au total de ses exportations vers: EXPORTATIONS				
	Extra- EUR10	CL2 + Youg.	Total MED10	Extra- EUR10	CL2 + Youg.	Total MED10		
1970	2.0 (1.8)	6.6 (8.3)	42.5 (88.0)	4.3	14.3	75.1		
75-79	2.4 (2.1)	7.0 (9.0)	71.4 (80.3)	5.2	13.0	72.0		
80-85	3.1 (2.2)	11.1 (9.9)	70.4 (80.4)	4.9	13.1	71.9		
Les valeurs entre parenthèses concernent les échanges sans combustibles (Section 3 CTGI).								

Tab. 1.2.g.2 - Principaux partenaires MED10 du Royaume-Uni  
et leurs parts dans les échanges commerciaux

Année		Total des importations	Total des importations sans combustibles	Total des exportations
1970	1)	Israël 29.5	Israël 34.5	Israël 36.7
	2)	Algérie 15.8	Chypre 19.2	Yougoslavie 18.2
	3)	Yougoslavie 15.7	Yougoslavie 18.9	Chypre 9.9
	4)	Chypre 15.3	Maroc 15.0	Liban 9.0
	5)	Maroc 12.1	Égypte 6.2	Égypte 7.5
75-79	1)	Israël 29.8	Israël 40.9	Israël 25.1
	2)	Égypte 20.5	Chypre 21.1	Égypte 18.3
	3)	Chypre 15.0	Maroc 13.2	Yougoslavie 14.3
	4)	Algérie 13.3	Yougoslavie 9.7	Algérie 10.1
	5)	Maroc 9.6	Égypte 8.2	Chypre 7.5
80-85	1)	Israël 28.3	Israël 47.0	Égypte 22.7
	2)	Égypte 24.2	Chypre 14.4	Israël 18.6
	3)	Algérie 17.3	Yougoslavie 11.7	Jordanie 12.1
	4)	Chypre 8.6	Maroc 10.1	Algérie 12.0
	5)	Maroc 6.3	Égypte 7.6	Yougoslavie 10.3

### 1.2.9 Les échanges entre l'Irlande et MED10

La valeur monétaire des échanges entre l'Irlande et MED10 est, dans l'ensemble, assez modeste. Cela vaut surtout en ce qui concerne les importations (avec et sans combustibles) qui, au cours de la période 1970-85, ont également eu des taux de croissance très réduits.

Par contre, en ce qui concerne les exportations de l'Irlande vers MED10, l'on a observé un développement considérable (taux d'accroissement moyen annuel de 29%) et, dès la fin des années 70, des valeurs considérables ont été atteintes.

Parallèlement, alors que le «poids» des MED10 par rapport aux autres fournisseurs de l'Irlande (tant dans le cadre d'extra-EUR10 que des PVD) s'est nettement atténué, il est accru dans le cadre des exportations irlandaises (cf. tab. 1.2.h.1).

Par rapport aux principaux partenaires MED10 de l'Irlande, le Maroc a progressivement perdu de son importance au profit d'Israël en tant que principal fournisseur, et de l'Égypte et de l'Algérie en tant que principaux clients des exportations irlandaises.

Le tableau suivant montre les pays MED10 avec lesquels l'Irlande a un niveau de commerce supérieur à la moyenne (défini comme la moyenne du commerce EUR10 avec MED10).

1970		1975-79		1980-85	
Total des importations (0-9 CTCI)					
Israël	(1.9)	Chypre	(1.7)	Chypre	(2.2)
Maroc	(1.6)	Israël	(1.1)	Israël	(1.2)
Tunisie	(1.4)	MED10	(...)	MED10	(...)
Chypre	(1.0)				
MED10	(...)				
Total des importations sans combustibles (sect. 3 CTCI)					
Tunisie	(2.1)	Chypre	(1.7)	Chypre	(2.3)
Israël	(1.7)	Israël	(1.2)	Israël	(1.2)
Maroc	(1.6)	MED10	(...)	MED10	(...)
Chypre	(1.0)				
MED10	(...)				
(...) = La part est inférieure à 1%.					

Tab. 1.2.h.1 - Irlande

Années	Importations en provenance des MED10 Mio ECU		Exportations vers les MED10 Mio ECU		Solde E-I Mio ECU		Couverture des importations % E/I	
1970	18	(17)	5	( 5)	-13	(-12)	28	( 29)
1975	18	(18)	26	( 26)	8	( 8)	144	(144)
1977	26	(26)	42	( 42)	16	( 16)	161	(161)
1979	33	(33)	72	( 72)	40	( 39)	218	(218)
1981	42	(42)	200	(199)	158	(158)	476	(474)
1983	53	(53)	243	(243)	190	(190)	458	(458)
1985	61	(61)	293	(292)	232	(231)	480	(479)
75-79	25	(25)	46	( 46)	21	( 20)	184	(184)
80-85	52	(52)	215	(214)	162	(162)	413	(411)
	Part des importations de l'Irlande en provenance des MED10 par rapport au total de ses importations en provenance des: IMPORTATIONS			Part des exportations de l'Irlande vers les MED10 par rapport au total de ses exportations vers: EXPORTATIONS				
	Extra-EUR10	CL2 + Youg.	Total MED10	Extra-EUR10	CL2 + Youg.	Total MED10		
1970	4.0 (4.5)	12.6 (19.1)	85.7 (89.5)	2.3	16.7	71.4		
75-79	1.7 (2.1)	6.2 (10.7)	78.1 (78.1)	5.4	16.8	59.7		
80-85	1.5 (1.7)	8.8 (10.6)	76.5 (85.2)	7.5	24.9	71.0		
Les valeurs entre parenthèses concernent les échanges sans combustibles (Section 3 CTCI).								

Tab. 1.2.h.2 - Principaux partenaires MED10 de l'Irlande  
et leurs parts dans les échanges commerciaux

Année		Total des importations		Total des importations sans combustibles		Total des exportations	
1970	1)	Maroc	36.0	Maroc	37.9	Maroc	21.8
	2)	Israël	32.1	Israël	28.6	Israël	17.9
	3)	Tunisie	9.7	Tunisie	10.2	Liban	15.5
	4)	Algérie	8.6	Algérie	9.0	Chypre	13.4
	5)	Yougoslavie	7.6	Yougoslavie	8.0	Syrie	10.3
75-79	1)	Israël	46.4	Israël	46.4	Algérie	20.5
	2)	Maroc	22.0	Maroc	22.0	Égypte	18.7
	3)	Chypre	10.8	Chypre	10.8	Israël	13.8
	4)	Tunisie	7.9	Tunisie	7.9	Yougoslavie	12.6
	5)	Yougoslavie	6.1	Yougoslavie	6.1	Maroc	10.0
80-85	1)	Israël	47.6	Israël	48.2	Égypte	47.1
	2)	Tunisie	13.8	Tunisie	14.0	Algérie	18.7
	3)	Yougoslavie	11.5	Yougoslavie	11.7	Israël	6.7
	4)	Chypre	10.8	Chypre	11.0	Yougoslavie	5.7
	5)	Maroc	8.5	Maroc	8.6	Syrie	5.2

### 1.2.10 Les échanges entre le Danemark et MED10

A l'instar de l'Irlande, le Danemark présente un niveau d'échange avec les MED10 peu important en termes monétaires mais caractérisé par une dynamique très forte sous l'angle des exportations.

En effet, ces dernières se sont accrues entre 1970 et 1985 à un taux moyen annuel de 3 points supérieur à celui des importations (2 points pour les importations sans combustibles) et elles favorisent la consolidation du solde actif de la balance commerciale Danemark-MED10.

Parallèlement, on observe un fléchissement de la part des MED10 dans les importations du Danemark (surtout celles des «produits non pétroliers» en provenance des PVD) et, au contraire, un renforcement de cette part dans les exportations (cf. tab. 1.2.k.1).

La Yougoslavie et Israël sont les partenaires MED10 qui se situent, traditionnellement, au premier rang des importations du Danemark, mais ils ont progressivement perdu leur suprématie en tant que destinataires des exportations danoises vers MED10, au profit de l'Égypte et de l'Algérie.

1970		1975-79		1980-85	
Total des importations (0-9 CTCI)					
Liban	( 4.8)	Liban	(2.7)	Maroc	(1.6)
Égypte	( 2.5)	Chypre	(1.8)	Israël	(1.3)
Israël	( 1.9)	Israël	(1.6)	Yougoslavie	(1.2)
Syrie	( 1.7)	Maroc	(1.4)	Liban	(1.1)
Chypre	( 1.5)	Yougoslavie	(1.1)	Chypre	(1.1)
Yougoslavie	( 1.1)	MED10	(...)	MED10	(...)
Maroc	( 1.1)				
MED10	( 1.1)				
Total des importations sans combustibles (sect. 3 CTCI)					
Liban	(10.9)	Liban	(3.2)	Égypte	(2.4)
Syrie	( 4.6)	Algérie	(2.4)	Syrie	(1.7)
Israël	( 2.1)	Syrie	(2.4)	Maroc	(1.6)
Égypte	( 1.7)	Chypre	(1.8)	Israël	(1.3)
Chypre	( 1.5)	Israël	(1.6)	Yougoslavie	(1.3)
MED10	( 1.4)	Égypte	(1.6)	MED10	(1.3)
		Maroc	(1.4)		
		MED10	(1.3)		
Total des exportations (0-9 CTCI)					
Jordanie	( 3.4)	Chypre	(1.9)	Chypre	(2.0)
Chypre	( 2.6)	Jordanie	(1.7)	Égypte	(1.8)
Syrie	( 2.2)	Égypte	(1.5)	Jordanie	(1.6)
Égypte	( 1.8)	Yougoslavie	(1.3)	Algérie	(1.4)
Liban	( 1.6)	Liban	(1.2)	MED10	(1.3)
Israël	( 1.3)	Israël	(1.1)		
Tunisie	( 1.1)	MED10	(1.1)		
MED10	( 1.0)				
(...) = La part est inférieure à 1%.					

Tab. 1.2.k.1 - Danemark

Années	Importations en provenance des MED10 Mio ECU		Exportations vers les MED10 Mio ECU		Solde E-I Mio ECU		Couverture des importations % E/I	
1970	33	( 28)	46	( 46)	13	( 18)	139	(164)
1975	44	( 42)	121	(121)	78	( 79)	275	(288)
1977	60	( 59)	174	(174)	114	(115)	290	(295)
1979	77	( 77)	183	(183)	105	(105)	238	(238)
1981	90	( 80)	322	(322)	232	(242)	358	(402)
1983	110	(110)	388	(388)	278	(278)	353	(353)
1985	180	(165)	375	(374)	195	(210)	208	(227)
75-79	61	( 59)	156	(156)	95	( 97)	256	(264)
80-85	123	(111)	336	(336)	213	(225)	273	(303)
	Part des importations du Danemark en provenance des MED10 par rapport au total de ses importations en provenance des: IMPORTATIONS			Part des exportations du Danemark vers les MED10 par rapport au total de ses exportations vers: EXPORTATIONS				
	Extra-EUR10	CL2 + Youg.	Total MED10	Extra-EUR10	CL2 + Youg.	Total MED10		
1970	1.4 (1.4)	7.4 (11.3)	45.2 (65.1)	2.4	13.9	82.1		
75-79	1.1 (1.3)	4.8 ( 7.7)	71.8 (75.6)	3.4	14.9	80.4		
80-85	1.3 (1.6)	6.8 ( 8.9)	80.4 (82.2)	3.7	15.3	82.2		
Les valeurs entre parenthèses concernent les échanges sans combustibles (Section 3 CTCI).								



Tab. 1.2.k.2 - Principaux partenaires MED10 du Danemark  
et leurs parts dans les échanges commerciaux

Année		Total des importations		Total des importations sans combustibles		Total des exportations	
1970	1)	Yougoslavie	23.7	Yougoslavie	27.8	Yougoslavie	22.2
	2)	Israël	18.4	Israël	21.6	Israël	18.7
	3)	Égypte	15.8	Maroc	16.0	Égypte	13.6
	4)	Maroc	13.6	Liban	11.8	Algérie	9.9
	5)	Algérie	7.3	Égypte	7.2	Liban	9.5
75-79	1)	Yougoslavie	29.7	Yougoslavie	30.6	Yougoslavie	29.2
	2)	Israël	26.8	Israël	26.6	Égypte	17.4
	3)	Maroc	20.5	Maroc	21.1	Algérie	14.8
	4)	Égypte	6.7	Égypte	5.8	Israël	10.4
	5)	Algérie	5.1	Chypre	4.9	Syrie	5.8
80-85	1)	Yougoslavie	32.2	Yougoslavie	35.5	Égypte	26.4
	2)	Israël	22.5	Israël	24.8	Algérie	24.4
	3)	Maroc	18.1	Maroc	20.0	Yougoslavie	14.2
	4)	Algérie	10.8	Égypte	10.7	Israël	9.3
	5)	Égypte	9.6	Tunisie	2.9	Jordanie	5.9

### 1.2.11 Les échanges entre la Grèce et MED10

Les échanges entre la Grèce et MED10 dont l'accroissement moyen annuel a été de 14% entre 1970 et 1985, représentent une part modeste des échanges EUR10-MED10, mais jouent un rôle important dans le commerce extérieur de la Grèce.

En effet, les MED10 détiennent plus de 10% des importations extracommunautaires de la Grèce et plus de 20% des exportations (cf. tab. 1.2.j.1). En outre, dans les échanges Grèce-pays en voie de développement, les MED10 couvrent environ 30% des importations grecques et plus de 40% des exportations (toutefois, dans les deux cas, les parts se réduisent au cours des années 80).

La Yougoslavie, qui était le principal partenaire MED10 de la Grèce pour le commerce extérieur, a perdu cette prérogative (à l'exclusion des importations «non pétrolières») en faveur de l'Égypte.

Le tableau suivant montre les pays MED10 avec lesquels la Grèce a un niveau de commerce supérieur à la moyenne (défini comme la moyenne du commerce EUR10 avec MED10).

1970		1975-79		1980-85	
Total des importations (0-9 CTCl)					
Syrie	(13.8)	Liban	(20.6)	Tunisie	(6.4)
Liban	(4.4)	Tunisie	(14.4)	Égypte	(6.4)
Yougoslavie	(4.4)	Syrie	(11.1)	Syrie	(3.7)
Israël	(3.0)	Égypte	(10.2)	MED10	(3.1)
MED10	(2.5)	Yougoslavie	(5.1)		
		MED10	(4.9)		
Total des importations sans combustibles (sect. 3 CTCl)					
Yougoslavie	(4.4)	Yougoslavie	(5.3)	Syrie	(10.5)
Égypte	(3.7)	Syrie	(4.7)	Chypre	(2.9)
Israël	(3.3)	Liban	(3.4)	Yougoslavie	(2.6)
Liban	(3.0)	MED10	(3.0)	MED10	(2.0)
MED10	(2.9)				
Total des exportations (0-9 CTCl)					
Chypre	(7.2)	Chypre	(12.0)	Chypre	(10.4)
Yougoslavie	(3.0)	Liban	(5.5)	Liban	(4.2)
Liban	(2.6)	Jordanie	(4.3)	Syrie	(3.9)
Jordanie	(2.0)	Égypte	(3.2)	Égypte	(3.4)
Égypte	(2.0)	Syrie	(3.1)	Jordanie	(3.1)
MED10	(1.6)	MED10	(1.8)	MED10	(2.2)

Tab. 1.2.j.1 - Grèce

Années	Importations en provenance des MED10 Mio ECU		Exportations vers les MED10 Mio ECU		Solde E-I Mio ECU		Couverture des importations % E/I	
1970	75	( 56)	72	( 69)	- 2	( 13)	96	(123)
1975	375	( 61)	213	(167)	-162	(106)	57	(274)
1977	319	(179)	276	(263)	- 43	( 84)	86	(147)
1979	593	(158)	337	(294)	-256	(136)	57	(186)
1981	711	(112)	505	(459)	-206	(347)	71	(410)
1983	300	(148)	622	(566)	322	(418)	207	(382)
1985	577	(219)	620	(556)	43	(337)	107	(254)
75-79	395	(129)	269	(239)	-126	(109)	68	(185)
80-85	626	(170)	584	(520)	- 41	(350)	93	(306)
	Part des importations de la Grèce en provenance des MED10 par rapport au total de ses importations en provenance des: IMPORTATIONS			Part des exportations de la Grèce vers les MED10 par rapport au total de ses exportations vers: EXPORTATIONS				
	Extra-EUR10	CL2 + Youg.	Total MED10	Extra-EUR10	CL2 + Youg.	Total MED10		
1970	7.6 (6.3)	30.7 (32.0)	88.2 (91.8)	23.4	77.4	90.0		
75-79	12.0 (5.7)	31.1 (32.4)	88.2 (94.8)	22.3	42.2	67.4		
80-85	11.5 (6.0)	21.9 (28.4)	54.0 (85.0)	24.5	44.8	77.2		
Les valeurs entre parenthèses concernent les échanges sans combustibles (Section 3 CTCI).								

Tab. 1.2.j.2 - Principaux partenaires MED10 de la Grèce  
et leurs parts dans les échanges commerciaux

Année		Total des importations		Total des importations sans combustibles		Total des exportations	
1970	1)	Yougoslavie	41.9	Yougoslavie	55.0	Yougoslavie	58.6
	2)	Syrie	20.4	Israël	16.8	Chypre	13.5
	3)	Maroc	8.6	Maroc	11.5	Liban	9.8
	4)	Égypte	5.8	Égypte	7.7	Égypte	9.3
	5)	Liban	4.0	Tunisie	3.1	Israël	4.0
75-79	1)	Égypte	23.7	Yougoslavie	63.1	Égypte	20.9
	2)	Tunisie	23.0	Israël	14.0	Yougoslavie	19.5
	3)	Yougoslavie	20.7	Tunisie	5.4	Chypre	14.4
	4)	Syrie	17.9	Maroc	5.2	Liban	12.0
	5)	Israël	8.4	Égypte	4.8	Syrie	10.0
80-85	1)	Égypte	34.2	Yougoslavie	47.0	Égypte	27.4
	2)	Algérie	21.0	Israël	24.7	Yougoslavie	14.3
	3)	Yougoslavie	15.2	Maroc	7.0	Chypre	13.5
	4)	Tunisie	13.6	Syrie	6.3	Algérie	12.4
	5)	Israël	6.7	Égypte	4.8	Liban	9.7

### 1.2.12 Les échanges entre l'Espagne/le Portugal et MED10

Les importations de l'Espagne et du Portugal en provenance des MED10 qui, en 1970, représentaient un peu moins de 4% de la valeur du total des importations d'EUR12 (EUR10 + Espagne et Portugal) en provenance des MED10, ont atteint environ 8% en 1985 (cf. tab. 1.2.i.2).

Leur part dans les exportations de l'EUR10 vers MED10, qui est passée de 3.2% en 1970 à 6.1% en 1985, a elle aussi augmenté mais dans une plus faible mesure.

En ce qui concerne le volume monétaire des échanges avec MED10, l'Espagne et le Portugal (regroupés) occupent des positions similaires à celles des Pays-Bas et de la Belgique/du Luxembourg.

En tout état de cause, d'un point de vue dynamique, les échanges de l'Espagne/du Portugal avec les MED10 ont augmenté sensiblement entre 1970 et 1985: les importations se sont accrues de 21% par an en moyenne (13% si l'on exclut les combustibles) et les exportations de 18%.

La part des MED10 dans les importations mondiales de l'Espagne/du Portugal a quasiment doublé (de 1,8% en 1970 à 3,5% en 1985) alors que celle des PVD a augmenté dans des proportions plus modestes (de 7,2% à 9%). Toutefois, si l'on exclut les échanges de combustibles, c'est la part des PVD qui montre la croissance la plus nette.

De toute façon, une consolidation sensible du «poids» relatif des MED10 s'observe également en ce qui concerne les exportations de l'Espagne/du Portugal, tant dans le cadre des échanges mondiaux que dans celui des échanges avec les PVD (cf. tab. 2.1.i.2).

Les principaux partenaires de l'Espagne/du Portugal parmi les pays MED10 sont indiqués au tableau 2.1.i.3.

En ce qui concerne le total des importations des deux pays ibériques, le Maroc, qui occupe une position dominante si l'on ne tient pas compte des combustibles, est précédé par l'Égypte en 1970 et par l'Algérie au cours des années suivantes.

Pour les exportations de l'Espagne/du Portugal, il convient de signaler l'Algérie et le Maroc auxquels il faut ajouter, plus récemment, l'Égypte.

Tab 1.2.1.1 - Part de l'Espagne et du Portugal dans les échanges entre EUR10 et MED10

Années	Importations		Exportations	CI: % E/I
1970	3.7	(3.6)	3.2	149
1975	4.0	(4.8)	3.7	191
1977	4.1	(4.5)	4.9	164
1979	4.0	(4.5)	5.7	170
1981	4.3	(5.4)	6.4	142
1983	8.6	(4.9)	7.2	136
1985	7.9	(4.2)	6.1	116
77-79	4.1	(4.5)	4.8	181
80-85	6.6	(4.8)	6.9	130

Les valeurs entre parenthèses concernent les échanges sans combustibles (Section 3 CTCI).

Tab. 1.2.1.2 - Espagne et Portugal

Années	Importations en provenance des MED10 Mio ECU		Exportations vers les MED10 Mio ECU		Solde E-I Mio ECU		Couverture des importations % E/I	
	1970	114	( 74)	147	( 143)	33	( 70)	129
1975	257	(153)	449	( 439)	192	( 286)	175	(284)
1977	341	(214)	794	( 776)	453	( 562)	233	(363)
1979	457	(264)	1 111	(1 108)	654	( 844)	243	(420)
1981	801	(374)	1 682	(1 638)	881	(1 265)	210	(438)
1983	1 923	(450)	2 188	(2 089)	265	(1 639)	114	(464)
1985	2 317	(505)	2 079	(1 994)	-238	(1 489)	90	(395)
75-79	354	(207)	748	( 736)	394	( 530)	211	(356)
80-85	1 466	(430)	1 980	(1 918)	513	(1 488)	135	(446)
	Part des importations de l'Espagne et du Portugal en provenance des MED10 par rapport au total de leurs importations en provenance des: IMPORTATIONS			Part des exportations de l'Espagne et du Portugal vers les MED10 par rapport au total de leurs exportations vers: EXPORTATIONS				
	Extra- EUR10	CL2 + Youg.	Total MED10	Extra- EUR10	CL2 + Youg.	Total MED10		
1970	1.8 (1.3)	7.2 ( 7.6)	46.5 (85.1)	4.4	18.4	91.3		
75-79	1.8 (1.4)	5.3 ( 8.9)	40.8 (77.2)	6.7	27.6	79.7		
80-85	3.5 (1.6)	9.0 (11.0)	52.2 (75.7)	7.1	28.5	78.5		
Les valeurs entre parenthèses concernent les échanges sans combustibles (Section 3 CTCI).								

Tab. 1.2.1.3 - Principaux partenaires MED10 de l'Espagne/du Portugal  
et leurs parts dans les échanges commerciaux

Année		Total des importations	Total des importations sans combustibles	Total des exportations
1970	1)	Égypte 29.1	Maroc 41.9	Algérie 23.2
	2)	Maroc 27.1	Israël 18.7	Maroc 20.3
	3)	Algérie 18.5	Égypte 15.1	Yougoslavie 19.4
	4)	Israël 12.1	Yougoslavie 8.4	Égypte 19.3
	5)	Yougoslavie 5.4	Algérie 5.4	Liban 6.4
75-79	1)	Algérie 38.1	Maroc 58.7	Maroc 31.0
	2)	Maroc 34.5	Israël 16.1	Algérie 30.5
	3)	Israël 11.1	Yougoslavie 7.8	Égypte 9.5
	4)	Égypte 6.4	Égypte 6.8	Tunisie 6.6
	5)	Yougoslavie 5.0	Algérie 3.1	Syrie 6.4
80-85	1)	Algérie 54.9	Maroc 52.6	Algérie 25.6
	2)	Maroc 16.0	Israël 23.5	Égypte 25.0
	3)	Égypte 13.4	Égypte 5.7	Maroc 18.4
	4)	Israël 6.9	Yougoslavie 5.5	Tunisie 8.2
	5)	Syrie 3.0	Tunisie 4.4	Syrie 5.6



## DEUXIÈME PARTIE

### ÉCHANGES EUR10-MED10 PAR GRANDES CATÉGORIES ÉCONOMIQUES ET PAR PRODUITS

Cette partie analyse les échanges commerciaux entre EUR10 et MED10 par grandes catégories de produits (BEC) (GCE) et en se limitant aux importations de EUR10 pour les produits individuels (CTCI Rev. 2).

Le chapitre 2.1 concerne les importations de EUR10, et le chapitre 2.2 les exportations. Dans les deux cas, on examine d'abord les principaux produits échangés entre EUR10 et MED10, ensuite les parts de marché de MED10 dans extra-EUR10 ainsi que par rapport aux pays en voie de développement; puis, l'évolution des valeurs, des quantités et des valeurs unitaires dans le temps; enfin, la part du commerce entre EUR10 et MED10 dans les échanges entre les pays industrialisés et MED10. En annexe figurent les tableaux analytiques qui se réfèrent, à chaque pays méditerranéen, à chaque grande catégorie économique (GCE) et aux produits singuliers (CTCI Rev. 2).

#### 2.1 Les importations de EUR10 en provenance de MED10

Les importations de EUR10 en provenance de MED10 ont été examinées non seulement pour les grandes catégories économiques mais aussi pour 40 produits, qui, dans l'ensemble, représentent plus de 90% des importations totales.

En particulier: pour les produits alimentaires (GCE 1) figurent 11 produits; pour les matières premières industrielles (GCE 2) 16 produits; pour les combustibles (GCE 4) 3 produits; pour les biens d'investissement (GCE 4) 2 produits; pour le matériel de transport (GCE 5) 2 produits; pour les biens de consommation (GCE 6) 6 produits.

Ensuite, on présente les dénominations et les codes CTCI Rev. 2 de chaque produit ainsi que les GCE auxquels ils appartiennent.

##### 2.1.1 Les principaux produits faisant l'objet des importations d'EUR10 en provenance de MED10

La structure des importations d'EUR10 en provenance des MED10 par grandes catégories économiques (GCE) apparaît sur le tableau 2.1.a, où les valeurs sont exprimées en millions d'Écus, et sur le tableau 2.1.b qui montre leur composition en pourcentage.

Les importations communautaires sont caractérisées par la prédominance des matières premières, même si les produits manufacturés prennent une importance croissante.

Les matières premières (GCE de 1 à 3) sont passées de 90,1% du total des importations en 1970 à 84,6% en 1975, et à 82,2% en 1980. Au cours des années suivantes, leur part est restée pratiquement constante (82,7% en 1985).

Les produits manufacturés (GCE de 4 à 7) sont passés de 9,9% en 1970 à 17,8% en 1980, pour se stabiliser à 17,3% en 1985.

#### LES PRODUITS DE BASE

Parmi les matières premières, les produits combustibles (GCE 3) sont de loin les plus importants; leur poids est passé de 33,6% en 1970 à 50,6% en 1975. La récession qui a suivi le premier choc pétrolier et la politique des économies d'énergie ont entraîné une diminution au cours des années suivantes jusqu'en 1978.

La seconde vague d'augmentation des prix a ensuite provoqué un fort accroissement de la part des produits combustibles qui a culminé en 1982 (62,8%) pour rester ensuite aux alentours de 56,7% en 1983 et 1985.

Parmi les produits combustibles, les produits bruts (GCE 31) représentent une part qui, au cours de la dernière décennie, a oscillé entre une valeur minimale de 39,8% (1978) et une valeur maximale de 48,1% (1982), pour se fixer à 44,7% en 1985.

La part des produits combustibles transformés, qui est passée de 2,2% en 1975 à 12% en 1985, a considérablement augmenté.

Avec une part de respectivement 30,9%, 13,3% et 11,7% en 1985, le pétrole brut, le gaz naturel et les produits pétroliers raffinés sont les trois principaux produits des importations EUR10 en provenance des MED10 (tab. 2.1.c).

En particulier, alors que l'importance du pétrole brut s'est réduite avec le temps, celle des produits raffinés a augmenté (essentiellement au cours de la période 78-82) ainsi que celle du gaz naturel (ces dernières années surtout).

La catégorie des matières premières destinées à l'industrie (GCE 2), qui représente 18,3% des importations d'EUR10 en 1985, est la deuxième par ordre d'importance.

Leur part dans le total des importations qui était progressivement tombée de 29,3% en 1975 à 14,5% en 1982, a de nouveau augmenté au cours des dernières années. A l'intérieur de la catégorie, les produits bruts sont constamment en baisse, mais les produits ayant subi une transformation montrent une tendance à la stabilité au cours de la période 1976-1983 et à l'augmentation au cours de la période 1984-1985.

Parmi les matières premières, les phosphates naturels (1,7% en 1985) et les produits chimiques de base (engrais manufacturés, produits chimiques organiques et inorganiques, matières plastiques), les minerais (en particulier l'aluminium et le fer-acier), les pierres gemmes et le coton, revêtent une importance particulière. Ces produits représentent chacun environ 1% des importations.

D'autres minéraux comme le cuivre, l'argent, le platine et le plomb, le bois (simplement travaillé), ses dérivés (papier et carton) et les fleurs coupées, représentent moins de 0,5%.

La part des produits alimentaires (GCE 1) s'est fortement réduite avec le temps; en effet, elle est passée de 27,2% en 1970 à 7,7% en 1985. La réduction des produits non transformés (GCE 11) comme les fruits frais (oranges, clémentines et citrons), les légumes verts, la viande et le poisson frais, est encore plus nette. La part des produits alimentaires transformés (GCE 12), de l'ordre de 3%, reste constante: en 1985 notamment, les conserves ou les préparations de fruits représentent 1,4%, à savoir une part égale à celle de 1978. Au contraire, les préparations de légumes et l'huile d'olive ont subi une forte réduction.

## LES PRODUITS MANUFACTURÉS

Parmi les produits manufacturés, les biens de consommation (GCE 6) représentaient déjà en 1975 10% du total des importations d'EUR10 en provenance des MED10: part qui est restée quasiment constante dans le temps, malgré certaines oscillations. En 1985, elle est de 10,8%. Se détachent, en particulier, les produits de confection (7%) et les textiles (2,3%). Les chaussures (0,8%) et les cuirs et peaux (0,5%) revêtent une importance moindre, mais croissante.

Les biens d'investissement (GCE 4) et les matériaux de transport (GCE 5) qui représentent en 1985, respectivement 2,7% et 2,5%, ont moins d'importance. Néanmoins, tous deux augmentent sensiblement; en particulier, les véhicules routiers (CTCI 78), les machines électriques (CTCI 77) et les machines génératrices (CTCI 71). En revanche, les autres matériels de transport (CTCI 79) présentent de moins en moins d'importance.

Il convient toutefois de préciser que, pour les produits 71, 77, 78 et 79, une part des biens destinés à EUR10 est représentée par la réexportation de produits importés en provenance des MED10.

Tab. 2.1.a - EUR10: Importations des MED10 par GCE - Mio Écu

		1970	1975	1976	1977	1978	1979	1980	1981	1982	1983	1984	1985	AGR/ VAM*
11	Primary food													
	Prod. alim. de base	508	572	769	850	780	874	919	907	986	1 024	1 036	1 223	5,9
12	Processed food													
	Prod. alim. transf.	293	287	313	384	385	463	487	523	562	609	725	838	11,5
1	Food													
	Produits alimentaires	801	859	1 083	1 234	1 166	1 336	1 406	1 431	1 549	1 632	1 762	2 061	7,9
21	Primary ind. supplies													
	Prod. ind. de base	449	730	925	959	953	980	1 097	1 215	1 192	1 437	1 716	1 617	8,1
22	Processed ind. supplies													
	Prod. ind. transf.	413	514	760	852	864	1 161	1 346	1 350	1 767	2 196	2 868	3 294	19,6
2	Industrial supplies													
	Approv. industriels	862	1 243	1 685	1 811	1 816	2 141	2 443	2 565	2 959	3 634	4 584	4 911	15,0
31	Primary fuels													
	Prod. comb. de base	954	2 964	3 258	3 158	3 361	4 725	6 632	9 010	9 792	8 977	11 206	12 034	12,7
32	Processed fuels													
	Prod. comb. transf.	36	136	210	209	285	618	1 316	2 047	3 001	2 575	2 748	3 216	19,6
3	Fuels													
	Combustibles	990	3 099	3 468	3 367	3 646	5 343	7 948	11 057	12 793	11 552	13 954	15 250	13,9
4	Capital equipment													
	Biens d'équipement	42	120	171	204	221	258	325	370	418	518	591	735	17,7
51	Passenger motor-cars													
	Automobiles	..	7	9	9	67	18	23	77	79	89	89	141	43,2
52	Other transport equipment													
	Autre mat. de transport	19	26	53	110	137	86	115	76	98	116	126	151	5,6
53	Parts of transp. equip.													
	Pièces détachées	32	85	112	139	169	196	226	249	294	308	318	371	10,4
5	Transport equipment													
	Matériel de transport	52	118	174	258	373	300	365	402	471	514	534	664	12,7
6	Consumer goods													
	Biens de consommation	163	612	809	950	1 051	1 292	1 526	1 651	1 946	2 298	2 682	2 911	13,8
7	Goods N.E.S.													
	Biens N.D.A.	30	69	87	91	49	55	45	61	78	71	141	98	17,0
1-7	TOTAL	2 944	6 128	7 484	7 922	8 435	10 994	14 349	17 634	20 373	20 376	24 428	26 907	13,4

(\*) AGR: Average Growth Rate % (1980-1985).  
 VAM: Variation Annuelle Moyenne % (1980-1985).

Tab. 2.1.b - EUR10: Importations des MED10 par GCE - Pourcentage sur total

		1970	1975	1976	1977	1978	1979	1980	1981	1982	1983	1984	1985	AGR/ VAM*
11	Primary food Prod. alim. de base	17,3	9,3	10,3	10,7	9,3	7,9	6,4	5,1	4,8	5,0	4,2	4,5	-6,6
12	Processed food Prod. alim. transf.	10,0	4,7	4,2	4,8	4,6	4,2	3,4	3,0	2,8	3,0	3,0	3,1	-1,7
1	Food Produits alimentaires	27,2	14,0	14,5	15,6	13,8	12,2	9,8	8,1	7,6	8,0	7,2	7,7	-4,8
21	Primary ind. supplies Prod. ind. de base	15,3	11,9	12,4	12,1	11,3	8,9	7,6	6,9	5,9	7,1	7,0	6,0	-4,7
22	Processed ind. supplies Prod. ind. transf.	14,0	8,4	10,2	10,8	10,2	10,6	9,4	7,7	8,7	10,8	11,7	12,2	5,5
2	Industrial supplies Approv. industriels	29,3	20,3	22,5	22,9	21,5	19,5	17,0	14,5	14,5	17,8	18,8	18,3	1,4
31	Primary fuels Prod. comb. de base	32,4	48,4	43,5	39,9	39,8	43,0	46,2	51,1	48,1	44,1	45,9	44,7	-0,7
32	Processed fuels Prod. comb. transf.	1,2	2,2	2,8	2,6	3,4	5,6	9,2	11,6	14,7	12,6	11,2	12,0	5,4
3	Fuels Combustibles	33,6	50,6	46,3	42,5	43,2	48,6	55,4	62,7	62,8	56,7	57,1	56,7	0,5
4	Capital equipment Biens d'équipement	1,4	2,0	2,3	2,6	2,6	2,3	2,3	2,1	2,1	2,5	2,4	2,7	3,8
51	Passenger motor-cars Automobiles	..	..	..	..	..	..	..	..	..	..	..	..	26,3
52	Other transport equipment Autre mat. de transport	..	..	..	1,4	1,6	..	..	..	..	..	..	..	-6,9
53	Parts of transp. equip. Pièces détachées	1,1	1,4	1,5	1,8	2,0	1,8	1,6	1,4	1,4	1,5	1,3	1,4	-2,6
5	Transport equipment Matériel de transport	1,8	1,9	2,3	3,3	4,4	2,7	2,5	2,3	2,3	2,5	2,2	2,5	-0,6
6	Consumer goods Biens de consommation	5,5	10,0	10,8	12,0	12,5	11,8	10,6	9,4	9,6	11,3	11,0	10,8	0,3
7	Goods N.E.S. Biens N.D.A.	1,0	1,1	1,2	1,1	..	..	..	..	..	..	..	..	3,2
1-7	TOTAL	2 944	6 128	7 484	7 922	8 435	10 994	14 349	17 634	20 373	20 376	24 428	26 907	0,0
(*) AGR: Average Growth Rate % (1980-1985), VAM: Variation Annuelle Moyenne % (1980-1985).														

Tab. 2.1.c - EUR10: Importations des MED10 par produits en ordre décroissant - Valeur (000 ECU)

		1978	1979	1980	1981	1982	1983	1984	1985	AGR/ VAM*
	TOTAL	8 435	10 994	14 349	17 634	20 373	20 376	24 428	26 907	13,4
333	Petroleum oils, crude									
	Huiles brutes de pétrole	3 160	4 435	6 194	8 273	8 135	6 950	8 000	8 322	6,1
341	Gas, natural and manufactured									
	Gaz naturels, gaz manufacturés	179	209	282	677	1 597	1 903	3 168	3 575	66,2
334	Petroleum products, refined									
	Produits raffinés du pétrole	280	598	1 278	2 023	2 980	2 539	2 691	3 155	19,8
84	Clothing and accessories									
	Vêtements et accessoires	641	772	909	1 022	1 234	1 435	1 692	1 893	15,8
65	Textile yarn and fabrics									
	Fils et tissus	202	297	332	342	410	444	585	618	13,2
2713	Mat. calcium phosphates									
	Phosphates de calcium naturels	229	246	383	477	431	415	480	464	3,9
78	Road vehicles									
	Véhicules routiers	160	128	150	229	247	297	293	383	20,6
0571	Oranges and tangerines									
	Oranges et mandarines	228	246	285	283	295	312	230	383	6,0
058	Fruit, prepared or preserved									
	Prép. et conserves de fruits	127	146	141	187	213	243	320	373	21,5
667	Pearls, prec. & semi-prec, stones									
	Pierres gemmes et perles fines	372	275	276	284	306	326	349	368	5,9
77	Electric machinery NES									
	Machines et appar. élect. NDA	127	149	174	195	216	258	334	363	15,8
52	Inorganic chemicals									
	Produits chimiques inorganiques	90	110	127	148	226	268	308	330	21,0
56	Fertilizers, manufactured									
	Engrais manufacturés	72	86	120	127	198	267	287	323	21,9
263	Cotton									
	Coton	131	125	132	142	157	291	427	309	18,6
684*	Aluminium									
	Aluminium	47	56	91	70	132	195	318	308	27,5
054	Vegetables, fresh									
	Légumes frais	217	255	245	260	252	236	329	294	3,7
51	Organic chemicals									
	Produits chimiques organiques	49	58	88	121	122	145	200	263	24,5
67	Iron and steel									
	Fer et acier	54	56	61	50	93	98	168	226	29,8
05851	Orange juice									
	Jus d'orange	48	52	49	62	90	111	166	212	34,3
85	Footwear									
	Chaussures	51	66	74	70	115	163	191	205	22,7
71	Power generating equipment									
	Machines générat. équipement	85	96	102	111	128	140	160	183	12,4
58	Plastic materials									
	Matériels plastiques	19	34	42	58	59	72	126	174	33,1
79	Other transport equipment									
	Autre matériel de transport	121	180	229	39	74	56	102	147	-8,6
03	Fish and preparations									
	Poissons et prépar. de poissons	61	71	73	83	88	112	128	144	14,5
0579	Fruit NES									
	Fruits NDA	66	80	65	80	107	125	134	144	17,3
64	Paper and paperboard									
	Papiers et cartons	24	30	41	56	67	91	135	142	27,8

(\*) AGR: Average Growth Rate % (1980-1985).  
 VAM: Variation Annuelle Moyenne % (1980-1985).

Tab. 2.1.c (suite)

		1978	1979	1980	1981	1982	1983	1984	1985	AGR/ VAM*
61	Leather and dressed fur Cuir et pelleterie	37	62	53	52	74	83	102	134	20,2
82	Furniture Meubles	56	61	70	75	88	110	125	131	13,3
011	Meat Viande	109	91	123	77	105	109	95	120	-0,5
056	Vegetables, preserved Légumes conservés	68	72	71	75	89	95	106	116	10,2
0572	Lemons and grapefruits Citrons et pamplemousses	73	84	86	95	88	86	84	112	5,5
248	Wood, simply worked Bois simpl. travail.	95	119	110	88	93	98	129	106	-0,6
001	Live animals Animaux vivants	61	69	57	80	98	85	80	92	10,2
2927	Cut flowers and foliage Fleurs et feuillages coupés	57	74	77	80	79	77	100	88	2,6
625	Rubber tyres and tyre cases Pneumat, et chambres à air	22	29	43	46	62	77	73	83	14,1
4235	Olive oil Huile d'olive	43	76	114	61	59	45	48	76	-7,7
682*	Copper Cuivre	43	71	55	46	48	55	51	59	1,5
681	Silver and platinum Argent et platine	4	13	25	15	22	56	31	41	10,4
685*	Lead Plomb	27	63	59	47	35	41	38	38	-8,2
211	Hides and skins, raw Cuir et peaux bruts	9	17	11	14	15	12	34	37	27,5
(*) AGR: Average Growth Rate % (1980-1985). VAM: Variation Annuelle Moyenne % (1980-1985).										

Tab. 2.1.d - EUR10: Importations des MED10 par produits en ordre décroissant  
Pourcentage sur importations totales des MED10 (valeur)

		1978	1979	1980	1981	1982	1983	1984	1985	AGR/ VAN*	CUM. '85
	TOTAL	100,0	100,0	100,0	100,0	100,0	100,0	100,0	100,0	..	100,0
333	Petroleum oils, crude Huiles brutes de pétrole	37,5	40,3	43,2	46,9	39,9	34,1	32,7	30,9	-6,5	30,9
341	Gas, natural and manufactured Gaz naturels, gaz manufacturés	2,1	1,9	2,0	3,8	7,8	9,3	13,0	13,3	46,6	44,2
334	Petroleum products, refined Produits raffinés du pétrole	3,3	5,4	8,9	11,5	14,6	12,5	11,0	11,7	5,7	55,9
84	Clothing and accessories Vêtements et accessoires	7,6	7,0	6,3	5,8	6,1	7,0	6,9	7,0	2,1	63,0
65	Textile yarn and fabrics Fils et tissus	2,4	2,7	2,3	1,9	2,0	2,2	2,4	2,3	-0,1	65,3
2713	Nat. calcium phosphates Phosphates de calcium naturels	2,7	2,2	2,7	2,7	2,1	2,0	2,0	1,7	-8,4	67,0
78	Road vehicles Véhicules routiers	1,9	1,2	1,0	1,3	1,2	1,5	1,2	1,4	6,4	68,4
0571	Oranges and tangerines Oranges et mandarines	2,7	2,2	2,0	1,6	1,4	1,5	0,9	1,4	-6,5	69,8
058	Fruit, prepared or preserved Prép. et conserves de fruits	1,5	1,3	1,0	1,1	1,0	1,2	1,3	1,4	7,2	71,2
667	Pearls, prec. & semi-prec. stones Pierres gemmes et perles fines	4,4	2,5	1,9	1,6	1,5	1,6	1,4	1,4	-6,6	72,6
77	Electric machinery NES Machines et appar. élect. NDA	1,5	1,4	1,2	1,1	1,1	1,3	1,4	1,4	2,1	73,9
52	Inorganic chemicals Produits chimiques inorganiques	1,1	1,0	0,9	0,8	1,1	1,3	1,3	1,2	6,7	75,2
56	Fertilizers, manufactured Engrais manufacturés	0,9	0,8	0,8	0,7	1,0	1,3	1,2	1,2	7,5	76,4
263	Cotton Coton	1,6	1,1	0,9	0,8	0,8	1,4	1,7	1,1	4,6	77,5
684*	Aluminium Aluminium	0,6	0,5	0,6	0,4	0,6	1,0	1,3	1,1	12,4	78,7
054	Vegetables, fresh Légumes frais	2,6	2,3	1,7	1,5	1,2	1,2	1,3	1,1	-8,6	79,8
51	Organic chemicals Produits chimiques organiques	0,6	0,5	0,6	0,7	0,6	0,7	0,8	1,0	9,8	80,7
67	Iron and steel Fer et acier	0,6	0,5	0,4	0,3	0,5	0,5	0,7	0,8	14,5	81,6
85	Footwear Chaussures	0,6	0,6	0,5	0,4	0,6	0,8	0,8	0,8	8,2	82,3
71	Power generating equipment Machines générat. équipement	1,0	0,9	0,7	0,6	0,6	0,7	0,7	0,7	-0,9	83,0
58	Plastic materials Matériels plastiques	0,2	0,3	0,3	0,3	0,3	0,4	0,5	0,6	17,4	83,7
79	Other transport equipment Autre matériel de transport	1,4	1,6	1,6	0,2	0,4	0,3	0,4	0,5	-19,4	84,2
03	Fish and preparations Poissons et prépar. de poissons	0,7	0,6	0,5	0,5	0,4	0,6	0,5	0,5	1,0	84,7
0579	Fruit NES Fruits NDA	0,8	0,7	0,5	0,5	0,5	0,6	0,5	0,5	3,5	85,3
64	Paper and paperboard Papiers et cartons	0,3	0,3	0,3	0,3	0,3	0,4	0,6	0,5	12,7	85,8

(\*) AGR: Average Growth Rate % (1980-1985),  
VAN: Variation Annuelle Moyenne % (1980-1985),

Tab. 2.1.d (suite)

		1978	1979	1980	1981	1982	1983	1984	1985	AGR/ VAM*	CUM, '85
61	Leather and dressed fur Cuir et pelleterie	0,4	0,6	0,4	0,3	0,4	0,4	0,4	0,5	6,0	86,3
82	Furniture Meubles	0,7	0,6	0,5	0,4	0,4	0,5	0,5	0,5	-0,1	86,8
011	Meat Viande	1,3	0,8	0,9	0,4	0,5	0,5	0,4	0,4	-12,2	87,2
056	Vegetables, preserved Légumes conservés	0,8	0,7	0,5	0,4	0,4	0,5	0,4	0,4	-2,8	87,7
0572	Lemons and grapefruits Citrons et pamplemousses	0,9	0,8	0,6	0,5	0,4	0,4	0,3	0,4	-7,0	88,1
248	Wood, simply worked Bois simpl. travail,	1,1	1,1	0,8	0,5	0,5	0,5	0,5	0,4	-12,4	88,5
001	Live animals Animaux vivants	0,7	0,6	0,4	0,5	0,5	0,4	0,3	0,3	-2,8	88,8
2927	Cut flowers and foliage Fleurs et feuillages coupés	0,7	0,7	0,5	0,5	0,4	0,4	0,4	0,3	-9,5	89,1
625	Rubber tyres and tyre cases Pneumat. et chambres à air	0,3	0,3	0,3	0,3	0,3	0,4	0,3	0,3	0,6	89,5
4235	Olive oil Huile d'olive	0,5	0,7	0,8	0,3	0,3	0,2	0,2	0,3	-18,6	89,7
682*	Copper Cuivre	0,5	0,6	0,4	0,3	0,2	0,3	0,2	0,2	-10,5	90,0
681	Silver and platinum Argent et platine	..	0,1	0,2	..	0,1	0,3	0,1	0,2	-2,6	90,1
685*	Lead Plomb	0,3	0,6	0,4	0,3	0,2	0,2	0,2	0,1	-19,1	90,2
211	Hides and skins, raw Cuir et peaux bruts	0,1	0,2	..	..	..	..	0,1	0,1	12,5	90,4
(*) AGR: Average Growth Rate % (1980-1985), VAM: Variation Annuelle Moyenne % (1980-1985).											



### 2.1.2 Parts de marché

Les tableaux 2.1.e et 2.1.f présentent les parts des importations en provenance des MED10 dans les importations communautaires en provenance du reste du monde (EXTRA-EUR10) par catégories et par produits.

En 1985, le total des exportations en provenance des MED10 représente 6,7% des importations en provenance d'EXTRA-EUR10.

Les produits ayant des parts très élevées, supérieures à 30%, sont les suivants: les phosphates naturels (57,1%), les jus d'oranges (38,8%), les oranges et les mandarines (36,1%) et les fleurs coupées (34,4%).

L'on trouve ensuite des parts supérieures à la moyenne de 6,7% pour d'autres matières premières (engrais, coton et aluminium), pour les combustibles (gaz naturel, pétrole brut et raffiné), ainsi que pour les produits alimentaires caractéristiques des zones méditerranéennes (citrons, huile d'olive, légumes frais et en conserves).

En ce qui concerne les produits manufacturés, la part la plus importante est constituée par la confection (16%), alors que les pneumatiques, les chaussures, les cuirs et peaux et les textiles, présentent également des parts légèrement supérieures à la moyenne (6,7%).

Les parts des importations d'EUR10 en provenance des MED10 dans les importations en provenance des pays en voie de développement, mettent en évidence quelques situations de quasi monopole des pays méditerranéens.

Il ressort des tableaux 2.1.g et 2.1.h que, en 1985, de nombreux produits proviennent, pour plus de 40%, des pays méditerranéens. Il s'agit de quelques produits agricoles (huile d'olive, animaux vivants, agrumes et fleurs coupées) ou agricoles transformés (préparations et conserves de légumes et de fruits).

En outre, au moins 91,5% du gaz naturel importé des pays en voie de développement par la CEE proviennent de la Méditerranée (Algérie).

Parmi les matières premières se détachent également les phosphates de calcium (79,8%).

Il est intéressant d'observer que les parts comprises entre 40 et 50% concernent de nombreux produits industriels: non seulement les produits dérivés des matières premières caractéristiques de la région, comme les engrais transformés, mais également quelques produits chimiques, comme les matières plastiques, les produits de la chimie inorganique, le papier et le carton, les meubles, les véhicules routiers et les pneumatiques.

L'on relève des parts comprises entre 40% et la moyenne des importations en provenance des MED10 dans les importations de la Communauté en provenance des pays en voie de développement (18,8%) pour d'autres matières premières (aluminium, perles et pierres gemmes, coton, argent et platine, fer et acier) et pour quelques produits industriels (dérivés du pétrole, confection, chaussures et textiles).

Tab. 2.1.e - EUR10: Importations des MED10 par GCE  
 Pourcentage sur importations par GCE de EXTRA-EUR10

		1970	1975	1976	1977	1978	1979	1980	1981	1982	1983	1984	1985	AGR/ VAM*
11	Primary food													
	Prod. alim. de base	7,3	5,5	5,8	5,0	4,8	5,0	5,1	4,8	4,6	4,8	4,1	4,7	-1,8
12	Processed food													
	Prod. alim. transf.	9,8	6,0	6,5	6,8	6,9	7,4	7,4	7,2	7,4	7,5	7,6	8,2	2,3
1	Food													
	Produits alimentaires	8,1	5,6	6,0	5,4	5,3	5,6	5,7	5,5	5,4	5,6	5,1	5,7	-0,2
21	Primary ind. supplies													
	Prod. ind. de base	4,6	5,0	5,0	4,8	4,7	4,1	4,1	5,1	5,1	5,5	5,7	5,3	5,3
22	Processed ind. supplies													
	Prod. ind. transf.	2,3	2,0	2,2	2,3	2,2	2,4	2,4	2,4	2,8	3,2	3,6	3,9	10,4
2	Industrial supplies													
	Approv. industriels	3,1	3,1	3,2	3,2	3,1	3,0	2,9	3,2	3,4	3,8	4,2	4,3	7,8
31	Primary fuels													
	Prod. comb. de base	10,3	8,2	7,1	6,7	7,8	8,5	8,4	9,5	10,4	10,9	12,4	13,6	10,1
32	Processed fuels													
	Prod. comb. transf.	5,7	4,6	5,3	5,8	6,1	8,0	11,1	13,9	16,1	12,3	11,4	11,8	1,2
3	Fuels													
	Combustibles	10,0	7,9	6,9	6,6	7,6	8,4	8,7	10,1	11,3	11,2	12,2	13,1	8,5
4	Capital equipment													
	Biens d'équipement	..	1,1	1,2	1,2	1,2	1,2	1,2	1,2	1,2	1,3	1,1	1,3	0,5
51	Passenger motor-cars													
	Automobiles	..	..	..	..	2,3	..	..	1,6	1,5	1,4	1,1	1,6	24,5
52	Other transport equipment													
	Autre mat. de transport	1,6	1,2	1,7	2,9	2,9	1,7	1,8	1,5	2,1	2,2	2,0	1,9	1,7
53	Parts of transp. equip.													
	Pièces détachées	3,2	3,5	3,6	4,0	4,3	4,0	3,4	2,8	2,9	2,7	2,5	2,6	-5,7
5	Transport equipment													
	Matériel de transport	2,2	2,0	2,3	2,7	3,2	2,2	2,1	2,1	2,3	2,2	2,0	2,1	0,4
6	Consumer goods													
	Biens de consommation	4,7	6,2	6,2	6,2	6,0	6,1	6,0	5,5	6,0	6,6	6,7	7,0	3,0
7	Goods N.E.S.													
	Biens N.D.A.	2,9	2,9	3,4	3,9	1,5	1,4	..	1,1	1,2	1,0	1,9	1,2	9,1
1-7	TOTAL	4,9	5,0	4,8	4,6	4,7	5,1	5,3	5,9	6,4	6,3	6,4	6,7	4,8

(\*) AGR: Average Growth Rate % (1980-1985),  
 VAM: Variation Annuelle Moyenne % (1980-1985),

Tab. 2.1.f - EUR10: Importations des MED10 par produits en ordre décroissant  
Pourcentage sur importations de EXTRA-EUR10 (valeur)

		1978	1979	1980	1981	1982	1983	1984	1985	AGR/ VAM*
	TOTAL	4,7	5,1	5,3	5,9	6,4	6,3	6,4	6,7	4,8
2713	Nat. calcium phosphates									
	Phosphates de calcium naturels	47,7	48,3	54,4	60,1	58,3	57,4	57,3	57,1	1,0
05851	Orange juice									
	Jus d'orange	32,2	28,9	24,6	21,9	26,4	28,5	34,0	36,8	8,4
0571	Oranges and tangerines									
	Oranges et mandarines	31,2	31,2	34,4	32,0	31,3	31,0	21,8	36,1	1,0
2927	Cut flowers and foliage									
	Fleurs et feuillages coupés	41,1	44,6	41,6	39,2	37,9	34,5	38,3	34,4	-3,7
0572	Lemons and grapefruits									
	Citrons et pamplemousses	35,1	34,1	31,5	31,2	30,9	25,3	27,7	27,7	-2,6
4235	Olive oil									
	Huile d'olive	57,0	63,1	56,3	62,7	73,6	37,5	62,2	25,7	-14,5
058	Fruit, prepared or preserved									
	Prép. et conserves de fruits	17,2	19,3	17,3	18,2	18,7	20,5	22,9	24,5	7,2
56	Fertilizers, manufactured									
	Engrais manufacturés	13,6	12,4	15,3	15,8	23,1	25,9	23,9	24,0	9,4
056	Vegetables, preserved									
	Légumes conservés	16,6	18,5	17,7	17,5	19,9	19,6	19,9	21,5	4,0
341	Gas, natural and manufactured									
	Gaz naturels et gaz manufacturés	5,7	5,3	4,3	6,5	12,3	14,9	19,8	20,9	36,9
263	Cotton									
	Coton	12,8	12,4	11,4	12,1	12,2	18,8	22,1	16,6	7,8
84	Clothing and accessories									
	Vêtements et accessoires	13,1	12,7	12,8	12,1	13,7	15,2	14,9	16,0	4,6
0579	Fruit NES									
	Fruits NDA	17,0	19,4	14,2	14,6	16,7	16,7	16,4	15,0	1,1
001	Live animals									
	Animaux vivants	15,4	15,2	13,8	16,6	16,5	15,0	15,4	14,8	1,5
333	Petroleum oils, crude									
	Huiles brutes de pétrole	8,3	9,1	9,1	10,4	10,7	10,7	11,5	12,8	7,0
334	Petroleum products, refined									
	Produits raffinés du pétrole	6,5	8,3	11,6	14,8	16,8	12,9	11,7	12,1	1,0
054	Vegetables, fresh									
	Légumes frais	15,8	16,2	14,1	11,9	10,4	10,9	12,9	11,5	-4,0
684*	Aluminium									
	Aluminium	3,5	3,4	3,9	3,3	5,8	6,6	8,7	9,2	18,5
625	Rubber tyres and tyre cases									
	Pneumat, et chambres à air	6,6	6,9	7,5	8,0	9,2	11,2	9,1	9,1	3,9
85	Footwear									
	Chaussures	6,4	6,3	5,8	5,0	7,8	9,5	9,2	8,8	8,8
52	Inorganic chemicals									
	Produits chimiques inorganiques	4,7	4,5	4,9	5,2	7,5	8,6	8,6	8,6	12,0
667	Pearls, prec. & semi-prec. stones									
	Pierre gemmes et perles fines	7,4	5,3	4,5	8,3	8,9	7,0	6,5	8,0	12,1
82	Furniture									
	Meubles	7,9	7,1	6,7	5,1	7,0	8,0	7,8	7,7	2,9
685*	Lead									
	Plomb	7,7	9,8	7,5	8,7	7,0	8,3	7,0	7,2	-0,9
61	Leather and dressed fur									
	Cuir et pelleterie	4,5	4,8	4,8	4,9	5,7	6,4	5,8	6,7	6,9

(\* ) AGR: Average Growth Rate % (1980-1985),  
VAM: Variation Annuelle Moyenne % (1980-1985).

Tab. 2.1.f (suite)

		1978	1979	1980	1981	1982	1983	1984	1985	AGR/ VAM*
65	Textile yarn and fabrics									
	Fils et tissus	4,5	5,3	5,4	5,4	6,0	6,0	6,7	6,6	3,9
011	Meat									
	Viande	6,8	5,4	7,1	4,3	4,8	5,5	4,6	5,3	-5,6
58	Plastic materials									
	Matériels plastiques	1,6	2,2	2,3	2,7	2,5	2,6	3,5	4,3	13,7
03	Fish and preparations									
	Poissons et prépar. de poissons	4,1	4,2	3,8	3,7	3,6	4,1	4,3	4,3	2,6
681	Silver and platinum									
	Argent et platine	0,8	1,6	1,1	1,4	2,2	3,3	2,5	4,2	31,7
51	Organic chemicals									
	Produits chimiques organiques	2,2	2,1	2,9	3,3	3,0	3,3	3,5	4,1	6,6
211	Hides and skins, raw									
	Cuirs et peaux bruts	1,7	2,1	2,0	3,0	2,1	1,8	3,5	3,4	11,7
67	Iron and steel									
	Fer et acier	1,4	1,2	1,2	1,2	1,6	1,8	2,6	3,1	21,8
78	Road vehicles									
	Véhicules routiers	3,0	1,9	2,0	2,7	2,6	2,6	2,2	2,6	5,2
71	Power generating equipment									
	Machines générat. équipement	3,7	3,8	3,4	2,5	2,4	2,4	2,4	2,4	-6,6
77	Electric machinery NES									
	Machines et appar. élect. NDA	2,9	2,9	2,7	2,6	2,6	2,6	2,4	2,4	-2,4
248	Wood, simply worked									
	Bois simpl. travail.	2,9	2,8	2,4	2,2	2,2	2,0	2,5	2,3	-0,3
79	Other transport equipment									
	Autre matériel de transport	2,5	4,1	3,7	0,8	1,6	1,2	1,8	2,1	-10,9
64	Paper and paperboard									
	Papiers et cartons	0,6	0,7	0,8	1,0	1,1	1,4	1,7	1,6	14,4
682*	Copper									
	Cuivre	1,9	2,4	1,5	1,4	1,4	1,5	1,3	1,4	-1,0

(\*) AGR: Average Growth Rate % (1980-1985),  
VAM: Variation Annuelle Moyenne % (1980-1985).

Tab. 2.1.g - EUR10: Importations des MED10 par GCE  
 Pourcentage sur importations par GCE de CL2 + YOU

		1970	1975	1976	1977	1978	1979	1980	1981	1982	1983	1984	1985	AGR/ VAM*
11	Primary food													
	Prod, alim, de base	14,4	11,5	11,1	8,3	8,4	9,2	9,9	9,9	9,2	9,1	7,3	8,0	-4,3
12	Processed food													
	Prod, alim, transf,	22,9	11,0	13,2	12,9	13,0	13,5	14,1	14,0	14,3	14,5	13,6	15,2	1,5
1	Food													
	Produits alimentaires	16,7	11,3	11,6	9,4	9,5	10,4	11,1	11,1	10,6	10,6	9,0	9,9	-2,3
21	Primary ind, supplies													
	Prod, ind, de base	12,6	14,7	14,2	13,7	14,6	13,4	13,7	14,4	14,1	15,2	15,7	14,4	0,9
22	Processed ind, supplies													
	Prod, ind, transf,	10,3	10,4	11,1	11,2	11,9	11,8	11,8	12,3	14,3	15,4	17,4	18,9	9,8
2	Industrial supplies													
	Approv, industriels	11,4	12,6	12,6	12,4	13,2	12,5	12,6	13,2	14,2	15,3	16,7	17,1	6,3
31	Primary fuels													
	Prod, comb, de base	11,3	9,0	8,0	7,7	9,2	10,2	10,2	12,0	13,9	15,5	18,7	20,9	15,4
32	Processed fuels													
	Prod, comb, transf,	15,0	12,5	14,1	18,2	16,2	20,2	23,4	33,5	40,8	32,7	29,6	27,3	3,1
3	Fuels													
	Combustibles	11,4	9,1	8,2	8,0	9,5	10,8	11,3	13,6	16,4	17,6	20,1	22,0	14,3
4	Capital equipment													
	Biens d'équipement	30,1	23,0	23,0	21,6	20,8	18,7	18,3	17,2	16,0	14,9	11,9	13,1	-6,4
51	Passenger motor-cars													
	Automobiles	50,7	71,8	68,1	56,0	55,9	19,5	21,1	33,1	21,2	28,4	27,5	39,8	13,5
52	Other transport equipment													
	Autre mat, de transport	54,9	34,0	45,8	54,8	21,3	26,2	35,8	14,9	27,8	16,4	25,2	20,1	-10,9
53	Parts of transp, equip,													
	Pièces détachées	48,6	31,5	35,4	33,5	32,3	32,2	28,7	23,7	22,1	23,7	22,0	21,6	-5,6
5	Transport equipment													
	Matériel de transport	50,8	33,1	39,0	40,8	29,0	29,2	29,9	22,4	22,9	22,1	23,5	23,5	-4,7
6	Consumer goods													
	Biens de consommation	17,4	17,8	16,3	16,4	16,4	15,7	15,3	14,2	16,4	18,0	18,0	19,6	5,0
7	Goods N.E.S,													
	Biens N.D.A,	42,7	28,4	27,3	27,6	12,8	11,6	6,6	10,2	24,3	22,8	34,3	21,5	26,5
1-7	TOTAL	13,2	11,0	10,5	10,2	11,4	12,0	12,2	13,6	15,6	16,4	17,5	18,7	8,9

(\*) AGR: Average Growth Rate % (1980-1985),  
 VAM: Variation Annuelle Moyenne % (1980-1985).

Tab. 2.1.h - EUR10: Importations des MED10 par produits en ordre décroissant  
 Pourcentage sur importations de CL2 + YOU (valeur)

		1978	1979	1980	1981	1982	1983	1984	1985	AGR/ VAM*
	TOTAL	11,4	12,0	12,2	13,6	15,6	16,4	17,5	18,7	8,9
4235	Olive oil									
	Huile d'olive	98,4	100,0	96,8	97,2	99,0	97,8	99,7	100,0	0,7
001	Live animals									
	Animaux vivants	98,5	97,1	98,7	98,8	96,7	98,3	98,9	98,0	-0,2
341	Gas, natural and manufactured									
	Gaz naturels, gaz manufacturés	62,0	54,2	44,9	52,6	76,2	89,6	85,7	91,5	15,3
56	Fertilizers, manufactured									
	Engrais manufacturés	85,4	94,6	94,6	92,0	94,4	92,2	92,2	88,9	-1,2
0571	Oranges and tangerines									
	Oranges et mandarines	90,5	90,7	93,4	91,9	88,3	89,1	79,5	83,3	-2,3
2713	Nat. calcium phosphates									
	Phosphates de calcium naturels	71,2	71,0	75,3	79,0	79,6	80,5	77,1	79,8	1,2
0572	Lemons and grapefruits									
	Citrons et pamplemousses	79,7	78,6	80,6	81,4	75,9	63,1	69,0	62,2	-5,0
056	Vegetables, preserved									
	Légumes conservés	33,2	40,4	38,6	37,8	41,0	46,5	49,0	55,5	7,5
82	Furniture									
	Meubles	60,9	51,2	46,9	39,3	44,5	46,6	50,0	54,3	2,9
64	Paper and paperboard									
	Papiers et cartons	36,2	37,7	43,2	42,4	42,4	46,3	45,2	51,4	3,5
2927	Cut flowers and foliage									
	Fleurs et feuillages coupés	54,7	58,5	54,9	52,5	52,5	48,9	53,5	48,9	-2,3
78	Road vehicles									
	Véhicules routiers	55,3	41,6	41,7	42,7	33,1	38,9	36,6	42,9	0,6
52	Inorganic chemicals									
	Produits chimiques inorganiques	47,5	32,2	20,9	29,1	34,9	37,0	40,4	42,0	15,0
58	Plastic materials									
	Matériels plastiques	58,5	66,6	61,1	71,8	62,8	54,0	55,4	40,4	-7,9
05851	Orange juice									
	Jus d'orange	38,9	34,1	29,3	25,7	29,8	31,4	37,1	39,5	6,2
625	Rubber tyres and tyre cases									
	Pneumat, et chambres à air	45,3	40,1	35,6	40,8	47,8	47,6	39,4	38,9	1,8
058	Fruit, prepared or preserved									
	Prép. et conserves de fruits	36,8	38,4	33,9	33,6	33,3	34,3	36,5	37,4	2,0
0579	Fruit NES									
	Fruits NDA	39,2	44,9	38,2	41,8	42,8	45,4	41,8	37,3	-0,5
684*	Aluminium									
	Aluminium	13,7	15,0	15,4	12,9	22,3	26,0	33,2	30,9	14,9
51	Organic chemicals									
	Produits chimiques organiques	30,3	27,4	33,3	38,7	32,7	29,7	24,5	28,3	-3,2
667	Pearls, prec. & semi-prec. stones									
	Pierres gemmes et perles fines	30,6	29,2	28,5	29,5	28,5	27,5	27,1	27,8	-0,5
334	Petroleum products, refined									
	Produits raffinés du pétrole	16,0	20,0	23,3	33,4	40,8	32,7	29,2	27,2	3,1
263	Cotton									
	Coton	23,6	23,2	22,3	26,3	27,3	32,6	36,5	27,1	4,0
84	Clothing and accessories									
	Vêtements et accessoires	20,8	20,3	20,3	18,7	21,3	24,3	24,0	26,7	5,6
681	Silver and platinum									
	Argent et platine	2,9	7,7	4,5	5,3	9,3	7,8	11,3	24,3	40,3

(\*) AGR: Average Growth Rate % (1980-1985),  
 VAM: Variation Annuelle Moyenne % (1980-1985).

Tab. 2.1.h (suite)

		1978	1979	1980	1981	1982	1983	1984	1985	AGR/ VAM*
054	Vegetables, fresh									
	Légumes frais	25,7	27,3	26,5	21,7	17,3	19,6	23,9	23,7	-2,2
67	Iron and steel									
	Fer et acier	18,9	12,7	9,6	10,9	13,3	17,4	21,5	23,4	19,6
85	Footwear									
	Chaussures	16,5	15,1	13,2	11,0	17,9	20,9	21,3	21,1	9,9
65	Textile yarn and fabrics									
	Fils et tissus	11,7	14,0	14,3	15,3	17,2	17,3	19,1	19,3	6,2
011	Meat									
	Viande	23,5	18,7	24,9	15,5	17,6	17,3	16,2	18,8	-5,5
685*	Lead									
	Plomb	34,1	38,4	30,0	33,6	24,1	24,8	20,6	17,9	-9,9
333	Petroleum oils, crude									
	Huiles brutes de pétrole	8,8	9,8	9,9	11,3	11,9	12,6	14,2	15,7	9,8
79	Other transport equipment									
	Autre matériel de transport	18,0	20,2	23,5	7,1	15,7	6,0	17,0	15,7	-7,7
71	Power generating equipment									
	Machines générat, équipement	27,0	27,6	23,1	17,0	14,4	16,1	15,6	15,1	-8,2
61	Leather and dressed fur									
	Cuir et pelleterie	8,2	8,5	9,8	10,5	11,0	12,4	10,9	12,8	5,4
77	Electric machinery NES									
	Machines et appar, élect, NDA	22,5	19,7	17,6	16,8	14,8	14,6	12,5	12,7	-6,3
211	Hides and skins, raw									
	Cuir et peaux bruts	5,7	7,2	6,7	9,2	8,3	7,3	12,6	12,4	13,0
03	Fish and preparations									
	Poissons et prépar, de poissons	13,3	13,1	11,6	10,7	9,9	11,1	11,5	11,5	-0,2
248	Wood, simply worked									
	Bois simpl, travail,	14,1	11,9	11,2	10,2	10,4	8,8	11,2	9,7	-2,8
682*	Copper									
	Cuivre	3,4	3,9	2,6	2,4	2,5	2,8	2,3	2,5	-0,8

(\*) AGR: Average Growth Rate % (1980-1985),  
VAM: Variation Annuelle Moyenne % (1980-1985),

### 2.1.3 L'évolution des valeurs, des quantités et des prix

L'examen de l'évolution des valeurs, des quantités, des prix et des parts de marché pendant la période 1979-1985, permet de noter les points forts et faibles des exportations des pays méditerranéens. Les tableaux 2.1.j et 2.1.k\* montrent les indices de valeurs (1980 = 100) et le taux moyen de croissance (AGR/VAM) au cours de la période 1980-1985.

Les tableaux suivants (2.1.m et 2.1.n) présentent les indices de quantité et de valeur unitaire des vingt produits correspondants aux rubriques les plus analytiques de la nomenclature CTCI Rev. 2.

Vingt et un produits présentent pour 1985 un indice de valeur (1980 = 100) supérieur à celui du total des importations (187,5). Les augmentations les plus remarquables concernent le gaz naturel, dont le taux d'accroissement est d'au moins douze fois par rapport à 1980, les jus d'oranges et les matières plastiques (plus de quatre fois), le fer et l'acier, le papier et le carton, les cuirs et peaux (plus de trois fois).

Des indices de valeur supérieurs à la moyenne de 187,5 sont enregistrés également pour d'autres matières premières provenant de la chimie, comme les engrais transformés, les produits organiques et inorganiques ainsi que pour les dérivés du pétrole et pour de nombreux produits manufacturés comme les chaussures, les véhicules routiers, la pelleterie, la confection, les machines électriques et pneumatiques.

Au contraire, pour les produits agricoles ou pour les produits agricoles transformés, à l'exception des préparations et des conserves de fruits, on observe des accroissements inférieurs à la moyenne et, dans certains cas, des diminutions.

En effet, les indices de certaines matières premières, comme les phosphates naturels (121,2), le cuivre (107,7), le plomb (65,1), le bois (96,9) ou de certains produits alimentaires comme la viande (97,7) et l'huile d'olive (66,9), se montrent particulièrement bas.

Les valeurs sont déterminées par les volumes et par les valeurs unitaires.

Les indices de volume relatifs à l'ensemble des produits importés en provenance des MED10, calculés selon la formule de Fisher (base 1980), présentent l'évolution suivante:

Années	Indices de volume
1979	104.4
1980	100.0
1981	107.8
1982	118.7
1983	120.8
1984	135.5
1985	144.0

Au cours de la même période, une augmentation quantitative n'a été enregistrée que pour onze produits sur vingt dans les tableaux 2.1.m et 2.1.n. Pour certains d'entre eux, comme le gaz naturel, l'aluminium, le jus d'orange, le coton, les cuirs et peaux, l'augmentation des quantités s'est accompagnée également d'une dynamique positive des valeurs unitaires; pour d'autres, comme les fruits exotiques (NDA), les pneumatiques ou le cuivre, l'augmentation quantitative a correspondu à une dynamique négative des valeurs unitaires.

En revanche, des diminutions quantitatives se sont manifestées pour quelques matières premières importantes comme le pétrole brut et les phosphates naturels et, pour la plupart des produits alimentaires, comme les agrumes, l'huile d'olive et la viande.

Pour certains produits alimentaires, la diminution quantitative a été compensée par l'évolution des valeurs unitaires qui se sont maintenues au-dessus de 140% (tab. 2.1.n).

Les différentes dynamiques des quantités et des valeurs ont été à l'origine de tendances évolutives intéressantes dans les parts de marché des produits provenant des MED10 dans le



cadre des importations mondiales (EXTRA-EUR10) et en provenance des pays en voie de développement (CL2+YOU).

Des augmentations de parts particulièrement importantes ont été observées pour le gaz naturel déjà mentionné, certains minerais comme le fer-acier, l'aluminium, l'argent et le platine et pour de nombreux produits manufacturés comme les produits chimiques, les matières plastiques et les chaussures.

Il faut y ajouter le cas particulier des perles et pierres gemmes, provenant en grande partie d'Israël.

Tab. 2.1.j - EUR10: Importations des MED10 par GCE - Indice de valeur 1980 = 100

		1970	1975	1976	1977	1978	1979	1980	1981	1982	1983	1984	1985	AGR/ VAM*
11	Primary food Prod, alim, de base	55,3	62,2	83,7	92,5	84,9	95,1	100,0	98,7	107,3	111,4	112,8	133,1	5,9
12	Processed food Prod, alim, transf, Food	60,2	59,0	64,3	78,9	79,1	95,0	100,0	107,5	115,4	125,0	148,9	172,1	11,5
1	Produits alimentaires	57,0	61,1	77,0	87,8	82,9	95,1	100,0	101,8	110,1	116,1	125,3	146,6	7,9
21	Primary ind, supplies Prod, ind, de base	40,9	66,5	84,3	87,4	86,9	89,4	100,0	110,8	108,7	131,1	156,5	147,5	8,1
22	Processed ind, supplies Prod, ind, transf, Industrial supplies	30,7	38,2	56,5	63,3	64,1	86,2	100,0	100,3	131,2	163,1	213,0	244,6	19,6
2	Approv, industriels	35,3	50,9	69,0	74,1	74,4	87,6	100,0	105,0	121,1	148,7	187,7	201,0	15,0
31	Primary fuels Prod, comb, de base	14,4	44,7	49,1	47,6	50,7	71,2	100,0	135,9	147,7	135,4	169,0	181,5	12,7
32	Processed fuels Prod, comb, transf, Fuels	2,7	10,3	16,0	15,9	21,7	47,0	100,0	155,6	228,0	195,6	208,8	244,3	19,6
3	Combustibles	12,5	39,0	43,6	42,4	45,9	67,2	100,0	139,1	161,0	145,3	175,6	191,9	13,9
4	Capital equipment Biens d'équipement	12,8	36,9	52,7	62,8	68,0	79,5	100,0	113,7	128,6	159,3	182,0	226,3	17,7
51	Passenger motor-cars Automobiles	3,9	28,1	37,5	39,4	285,5	76,9	100,0	327,3	338,9	381,6	381,1	603,2	43,2
52	Other transport equipment Autre mat, de transport	16,8	22,9	45,8	94,9	119,0	74,8	100,0	66,0	85,2	100,9	109,3	131,1	5,6
53	Parts of transp, equip, Pièces détachées	14,2	37,7	49,6	61,6	74,9	86,7	100,0	110,2	130,0	136,2	140,9	164,4	10,4
5	Transport equipment Matériel de transport	14,3	32,4	47,6	70,7	102,4	82,3	100,0	110,2	129,3	140,9	146,3	182,1	12,7
6	Consumer goods Biens de consommation	10,7	40,1	53,0	62,2	68,8	84,6	100,0	108,2	127,5	150,6	175,7	190,7	13,8
7	Goods N.E.S, Biens N.D.A.	66,3	155,0	194,6	202,3	108,7	122,9	100,0	135,5	174,3	159,7	315,2	219,2	17,0
1-7	TOTAL	20,5	42,7	52,2	55,2	58,8	76,6	100,0	122,9	142,0	142,0	170,2	187,5	13,4

(\*) AGR: Average Growth Rate % (1980-1985),  
VAM: Variation Annuelle Moyenne % (1980-1985),

Tab. 2.1.k - EUR10: Importations des MED10 par produits en ordre décroissant  
Indice de valeur (1980 = 100)

		1978	1979	1980	1981	1982	1983	1984	1985	AGR/ VAM*
	TOTAL	58,8	76,6	100,0	122,9	142,0	142,0	170,2	187,5	13,4
341	Gas, natural and manufactured									
	Gaz naturels, gaz manufacturés	63,5	74,0	100,0	240,2	566,6	675,4	1 124,0	1 268,6	66,2
05851	Orange juice									
	Jus d'orange	99,6	107,8	100,0	126,7	185,9	229,1	341,6	436,8	34,3
58	Plastic materials									
	Matériels plastiques	45,0	81,6	100,0	138,6	142,5	173,8	302,7	417,6	33,1
67	Iron and steel									
	Fer et acier	88,1	91,2	100,0	82,5	151,9	159,6	274,8	368,8	29,8
64	Paper and paperboard									
	Papiers et cartons	57,3	71,7	100,0	135,3	160,7	219,0	325,1	341,5	27,8
211	Hides and skins, raw									
	Cuirs et peaux bruts	84,3	153,7	100,0	131,7	134,1	108,3	309,7	337,5	27,5
684*	Aluminium									
	Aluminium	51,6	61,5	100,0	76,0	144,3	213,0	347,1	336,7	27,5
51	Organic chemicals									
	Produits chimiques organiques	55,9	65,4	100,0	136,7	138,1	165,0	226,7	298,8	24,5
85	Footwear									
	Chaussures	69,5	89,2	100,0	95,1	156,4	221,3	259,2	278,6	22,7
56	Fertilizers, manufactured									
	Engrais manufacturés	60,2	71,4	100,0	105,9	165,5	223,2	239,4	269,7	21,9
058	Fruit, prepared or preserved									
	Prép. et conserves de fruits	90,0	103,5	100,0	133,0	150,9	172,5	227,3	264,9	21,5
52	Inorganic chemicals									
	Produits chimiques inorganiques	70,5	86,6	100,0	115,8	177,5	210,4	241,8	258,9	21,0
78	Road vehicles									
	Véhicules routiers	106,4	85,3	100,0	153,0	164,7	198,3	195,3	255,3	20,6
61	Leather and dressed fur									
	Cuirs et pelleterie	70,4	116,7	100,0	97,8	138,3	156,7	191,2	251,1	20,2
334	Petroleum products, refined									
	Produits raffinés du pétrole	21,9	46,8	100,0	158,3	233,2	198,6	210,6	246,8	19,8
263	Cotton									
	Coton	99,8	95,2	100,0	107,6	118,9	220,8	323,9	234,6	18,6
0579	Fruit NES									
	Fruits NDA	101,6	123,9	100,0	124,2	165,6	192,7	207,0	222,3	17,3
77	Electric machinery NES									
	Machines et appar. elect. NDA	72,6	85,6	100,0	111,9	123,8	147,7	191,3	208,3	15,8
84	Clothing and accessories									
	Vêtements et accessoires	70,6	85,0	100,0	112,5	135,8	157,9	186,2	208,3	15,8
03	Fish and preparations									
	Poissons et prépar. de poissons	83,1	97,5	100,0	112,9	119,7	153,3	175,5	197,0	14,5
625	Rubber tyres and tyre cases									
	Pneumat. et chambres à air	50,5	68,4	100,0	107,6	145,5	178,5	170,1	193,5	14,1
82	Furniture									
	Meubles	80,5	87,0	100,0	106,8	125,7	156,6	178,2	186,7	13,3
65	Textile yarn and fabrics									
	Fils et tissus	61,1	89,5	100,0	103,1	123,6	134,1	176,5	186,3	13,2
71	Power generating equipment									
	Machines générat. équipement	83,5	93,7	100,0	108,6	125,3	137,1	156,0	179,1	12,4
681	Silver and platinum									
	Argent et platine	17,4	51,0	100,0	59,5	86,3	221,3	122,5	164,2	10,4

(\*) AGR: Average Growth Rate % (1980-1985),  
VAM: Variation Annuelle Moyenne % (1980-1985).

Tab. 2.1.k (suite)

		1978	1979	1980	1981	1982	1983	1984	1985	AGR/ VAM*
056	Vegetables, preserved Légumes conservés	96,5	102,2	100,0	105,6	126,1	133,4	150,0	162,9	10,2
001	Live animals Animaux vivants	108,3	121,8	100,0	140,5	173,5	150,7	141,8	162,3	10,2
333	Petroleum oils, crude Huiles brutes de pétrole	51,0	71,6	100,0	133,6	131,3	112,2	129,2	134,4	6,1
0571	Oranges and tangerines Oranges et mandarines	80,0	86,2	100,0	99,3	103,5	109,3	80,5	134,1	6,0
667	Pearls, prec. & semi-prec. stones Pierres gemmes et perles fines	134,7	99,6	100,0	102,8	111,0	118,2	126,5	133,1	5,9
0572	Lemons and grapefruits Citrons et pamplemousses	85,4	98,0	100,0	111,2	102,6	100,1	98,5	130,6	5,5
2713	Natural calcium phosphates Phosphates de calcium naturels	59,8	64,2	100,0	124,7	112,6	108,5	125,3	121,2	3,9
054	Vegetables, fresh Légumes frais	88,5	104,0	100,0	105,8	102,6	96,1	133,9	119,8	3,7
2927	Cut flowers and foliage Fleurs et feuillages coupés	74,3	95,4	100,0	103,6	102,7	99,9	129,0	113,8	2,6
682*	Copper Cuivre	79,7	130,7	100,0	84,3	88,8	101,5	93,6	107,7	1,5
011	Meat Viande	88,1	74,0	100,0	62,8	85,2	88,4	77,3	97,7	-0,5
248	Wood, simply worked Bois simpl. travail.	86,8	108,5	100,0	80,6	84,6	89,0	117,5	96,9	-0,6
4235	Olive oil Huile d'olive	38,1	66,6	100,0	53,9	52,1	39,4	42,0	66,9	-7,7
685*	Lead Plomb	45,9	106,9	100,0	80,4	60,1	69,1	63,3	65,1	-8,2
79	Other transport equipment Autre matériel de transport	52,7	78,5	100,0	17,2	32,1	24,5	44,6	63,9	-8,6
(*) AGR: Average Growth Rate % (1980-1985). VAM: Variation Annuelle Moyenne % (1980-1985).										

Tab. 2.1.m - EUR10: Importations des MED10 par produit en ordre décroissant  
Indice de quantité (1980 = 100)

		1978	1979	1980	1981	1982	1983	1984	1985	AGR/ VAM*
341	Gas, natural and manufactured Gaz naturels, gaz manufacturés	90,7	96,1	100,0	103,9	229,0	277,4	417,4	467,8	36,1
684*	Aluminium	47,9	66,8	100,0	50,1	104,1	132,7	230,0	256,7	20,8
682*	Copper Cuivre	120,7	166,4	100,0	90,0	106,9	103,5	..	224,7	17,6
0579	Fruit NES Fruits NDA	125,1	148,5	100,0	115,5	130,0	153,8	151,5	163,5	10,3
625	Rubber tyres and tyre cases Pneumat. et chambres à air	62,9	78,2	100,0	91,8	123,5	153,3	137,9	145,1	7,7
05851	Orange juice Jus d'orange	105,1	112,8	100,0	96,5	109,8	125,8	137,2	140,0	7,0
263	Cotton Coton	117,8	101,0	100,0	76,6	93,9	150,7	174,9	130,6	5,5
058	Fruit, prepared or preserved Prép. et conserves de fruits	104,3	116,2	100,0	108,1	104,3	121,5	132,9	127,6	5,0
211	Hides and skins, raw Cuirs et peaux bruts	81,5	117,1	100,0	91,8	76,4	55,2	118,6	123,6	4,3
056	Vegetables, preserved Légumes conservés	98,8	103,3	100,0	100,1	98,5	103,3	100,9	112,9	2,5
2927	Cut flowers and foliage Fleurs et feuillages coupés	88,6	119,2	100,0	91,4	85,5	82,6	93,3	97,1	-0,6
2713	Nat. calcium phosphates Phosphates de calcium naturels	77,4	85,4	100,0	96,2	84,7	87,8	91,5	87,6	-2,6
333	Petroleum oils, crude Huiles brutes de pétrole	111,2	121,1	100,0	95,3	88,8	76,9	81,6	85,6	-3,1
054	Vegetables, fresh Légumes frais	..	103,4	100,0	86,5	88,3	80,5	101,8	83,1	-3,6
0571	Oranges and tangerines Oranges et mandarines	94,0	94,0	100,0	88,2	89,6	82,4	73,2	81,9	-3,9
011	Meat Viande	117,9	94,6	100,0	57,3	61,9	67,3	57,6	77,4	-5,0
248	Wood, simply worked Bois simpl. travail.	89,7	108,9	100,0	76,1	78,8	84,3	99,0	77,1	-5,1
685*	Lead Plomb	74,7	99,1	100,0	87,5	66,6	88,1	84,6	76,3	-5,3
0572	Lemons and grapefruits Citrons et pamplemousses	101,4	102,9	100,0	101,1	93,2	84,3	76,9	74,3	-5,8
4235	Olive oil Huile d'olive	47,8	77,9	100,0	49,4	46,9	35,8	37,2	60,9	-9,4

(\*) AGR: Average Growth Rate % (1980-1985),  
VAM: Variation Annuelle Moyenne % (1980-1985).

Tab. 2.1.n - EUR10: Importations des MED10 par produit en ordre décroissant  
Indice de valeur unitaire (1980 = 100)

		1978	1979	1980	1981	1982	1983	1984	1985	AGR/ VAM*
05851	Orange juice Jus d'orange	94,7	95,6	100,0	131,3	169,3	182,1	249,0	311,9	25,5
211	Hides and skins, raw Cuir et peaux bruts	103,5	131,2	100,0	143,5	175,5	196,2	261,2	273,1	22,3
341	Gas, natural and manufactured Gaz naturels, gaz manufacturés	70,1	77,0	100,0	231,2	247,5	243,4	269,3	271,2	22,1
058	Fruit, prepared or preserved Prép. et conserves de fruits	86,3	89,0	100,0	123,1	144,7	142,0	171,0	207,6	15,7
263	Cotton Coton	84,7	94,3	100,0	140,6	126,6	146,5	185,2	179,7	12,4
0572	Lemons and grapefruits Citrons et pamplemousses	84,2	95,2	100,0	110,0	110,1	118,8	128,1	175,7	11,9
0571	Oranges and tangerines Oranges et mandarines	85,1	91,7	100,0	112,6	115,5	132,5	109,9	163,8	10,4
333	Petroleum oils, crude Huiles brutes de pétrole	45,9	59,1	100,0	140,1	147,9	145,8	158,3	157,0	9,4
056	Vegetables, preserved Légumes conservés	97,6	99,0	100,0	105,5	128,0	129,2	148,6	144,2	7,6
054	Vegetables, fresh Légumes frais	..	100,6	100,0	122,3	116,1	119,5	131,6	144,2	7,6
2713	Nat. calcium phosphates Phosphates de calcium naturels	77,3	75,2	100,0	129,6	133,0	123,6	136,9	138,3	6,7
0579	Fruit NES Fruits NDA	81,2	83,4	100,0	107,6	127,4	125,2	136,6	136,0	6,3
625	Rubber tyres and tyre cases Pneumat. et chambres à air	80,3	87,5	100,0	117,2	117,8	116,5	123,3	133,3	5,9
684*	Aluminium Aluminium	107,8	92,2	100,0	151,8	138,6	160,5	150,9	131,2	5,6
011	Meat Viande	74,8	78,2	100,0	109,7	137,6	131,4	134,1	126,3	4,8
248	Wood, simply worked Bois simpl. travail.	96,8	99,6	100,0	105,9	107,4	105,5	118,7	125,7	4,7
2927	Cut flowers and foliage Fleurs et feuillages coupés	83,9	80,1	100,0	113,4	120,2	121,0	138,4	117,2	3,2
4235	Olive oil Huile d'olive	79,7	85,5	100,0	109,1	110,9	110,1	113,0	109,9	1,9
685*	Lead Plomb	61,5	107,9	100,0	91,8	90,2	78,4	77,2	85,4	-3,1
682*	Copper Cuivre	66,0	78,5	100,0	93,6	83,1	98,1	..	48,0	-13,7

(\*) AGR: Average Growth Rate % (1980-1985),  
VAM: Variation Annuelle Moyenne % (1980-1985).

#### 2.1.4 Part des importations d'EUR10 dans les importations des pays industrialisés en provenance des MED10

La part des importations d'EUR10 dans le total des importations des pays industrialisés en provenance des MED10 est passée de 61% en 1980 à 66,9% en 1985. Une évolution analogue s'est manifestée en ce qui concerne la part des deux derniers pays adhérents à la Communauté européenne, l'Espagne et le Portugal, dont la part est passée de 3,5 à 5,8% au cours de la même période

En revanche, celle des États-Unis, qui est passée de 27,3% à 17,6%, a subi une nette diminution. La part des importations japonaises est restée essentiellement stable: 3% en 1980 et 3,5% en 1985. Toutefois, les positions relatives des divers partenaires industriels se différencient si l'on considère les diverses catégories économiques de produits.

Il ressort du tableau 2.1.0 que l'amélioration de la position de EUR10 et de l'Espagne et du Portugal ainsi que l'aggravation correspondante de celle des États-Unis doit être imputée à la catégorie des combustibles (GCE 3), pour laquelle l'augmentation de la part d'EUR10 (55,1%-68,9%), ainsi que de l'Espagne et du Portugal (3,7-8,2%), correspond à la diminution drastique de la part importée par les États-Unis, qui est tombée de 37% à 14,8%. Il convient d'observer que la responsabilité de cette évolution est essentiellement imputable au chapitre des combustibles bruts (GCE 31) et, en particulier, du gaz naturel.

En revanche, pour toutes les autres catégories, la part des États-Unis a augmenté, à la différence de celle d'EUR10, qui dans quelques cas, a été nettement réduite.

En ce qui concerne les matières premières industrielles (GCE 2), il y a eu opposition entre la part - essentiellement stable - d'EUR10 (60,3% en 1985), de l'Espagne/Portugal (5,1%) et du Japon (6%) et celle des États-Unis, en accroissement (de 14,7% en 1980 à 20,9% en 1985).

En ce qui concerne les produits alimentaires (GCE 1) la diminution de la part d'EUR10 (de 81,1% à 75%) a été compensée par l'augmentation des parts des États-Unis et du Japon, passées de, respectivement, 3,1% à 5,8% et de 2,1% à 5,7%.

La substitution des États-Unis à l'Europe apparaît encore plus évidente pour les catégories de produits manufacturés parmi lesquels, ainsi que nous l'avons vu, se trouvent les produits ayant enregistré la dynamique la plus vive.

En particulier, la part d'importations des États-Unis s'est visiblement accrue pour les biens d'investissement (GCE 4), pour les moyens de transport (GCE 5) et pour les biens de consommation (GCE 6).

Pour les mêmes catégories, les parts d'EUR10 se sont nettement réduites alors que celles de l'Espagne et du Portugal sont restées stables.

L'amélioration globale de la part d'EUR10, liée aux importations de combustibles non raffinés, cache donc une dynamique moindre des importations des produits tant traditionnels que nouveaux.

Ces évolutions se reflètent dans la position relative des divers pays méditerranéens. En effet, le poids des combustibles (GCE 3), est très élevé pour l'Algérie, la Syrie et l'Égypte, où en 1985, ils représentaient respectivement 97,7%, 88% et 83,8% des importations totales d'EUR10; ce poids atteint des valeurs significatives, mais nettement plus basses pour la Tunisie (28,4%), et la Jordanie (27,9%) alors qu'il ne compte nullement pour le Maroc, le Liban, Israël, Chypre et la Yougoslavie.

Tab. 2.1.o - Pays industrialisés: importations des MED10 par zone et par GCE  
(TOT. PAYS IND. = 100)

BEC GCE	Year / Année									
	1980					1985				
	EUR10	SP. - PORT. ES- PT	U. S. A. États- Unis	Japan Japon	Other Autres	EUR10	SP. - PORT. ES- PT	U. S. A. États- Unis	Japan Japon	Other Autres
Total	61.0	3.5	27.3	3.0	5.2	66.9	5.8	17.6	3.5	6.2
1	81.1	1.9	3.1	2.1	11.9	75.0	2.2	5.8	5.7	11.3
2	59.8	6.1	14.7	6.9	12.4	60.3	5.1	20.9	6.0	7.8
3	55.1	3.7	37.0	2.4	1.8	68.9	8.2	14.8	3.3	4.9
4	67.7	2.2	17.9	1.0	11.1	47.7	1.1	41.5	1.4	8.2
5	83.6	0.4	8.7	0.9	6.4	70.5	0.6	23.8	0.0	5.1
6	80.2	0.2	11.2	0.5	7.9	75.7	0.2	17.1	0.3	6.8
7	45.6	0.6	34.1	17.1	2.5	33.6	0.5	54.1	6.9	4.9



## 2.2 Les exportations d'EUR10 vers MED10

Les exportations d'EUR10 vers MED10 seront examinées par grandes catégories économiques (GCE) et non par produits (CTCI).

### 2.2.1 Les principales catégories de produits faisant l'objet d'exportations vers MED10

La structure des exportations d'EUR10 vers MED10 par GCE ressort du tableau 2.2.a, où les valeurs sont exprimées en millions d'Écus, et du tableau 2.2.b sur lequel apparaît la composition en pourcentages.

En 1985, les exportations d'EUR10 comprenaient pour moitié des matières premières (GCE de 1 à 3) et pour moitié des produits manufacturés (GCE de 4 à 7); cette composition est restée plus ou moins constante au cours des quinze dernières années, quoique avec un léger accroissement de la part des matières premières par rapport à celle des produits manufacturés qui, en 1970, représentaient 52,1%, ont atteint 58,5% en 1977 pour revenir ensuite à environ 50% dans les années 1984 et 1985.

#### LES PRODUITS DE BASE

Parmi les produits de base, la part dominante est constituée par les approvisionnements industriels (GCE 2) qui, en 1985, représentent 32,7% des exportations, suivis par les produits alimentaires (GCE 1) avec 10,9%, alors que la part des combustibles (GCE 3) est d'un poids infime: 2,3%.

Parmi les approvisionnements industriels, ceux qui ont subi une certaine transformation (GCE 22) représentent la part principale (32,7% en 1985): il s'agit de matières premières destinées à l'industrie, dont la part est restée essentiellement stable.

Une évolution analogue a été observée pour les produits industriels de base (GCE 21) qui, toutefois, représentent seulement 4% des importations.

Parmi les produits alimentaires, les produits transformés (GCE 12) ont, avec 6,8%, plus d'importance que les produits de base (GCE 11), dont la part est de 4,1%. La part d'exportations des deux catégories s'est considérablement accrue à partir de 1980.

Les produits combustibles (GCE 3) sont constitués, dans la quasi-totalité, de produits dérivés (GCE 32) qui représentent 2% des exportations.

#### LES PRODUITS MANUFACTURÉS

Parmi les exportations communautaires de produits manufacturés vers les pays du bassin méditerranéen, la catégorie principale est constituée par les biens d'investissement (GCE 4), dont le poids est de 25,8%. Suivent les moyens de transport (GCE 5) avec 13% et les biens de consommation (GCE 6) avec 8,6%.

La part des deux premières catégories s'est accrue dans les années 1975-1979 pour ensuite retourner au niveau de 1970 dans les années plus récentes. Au contraire, les biens de consommation (GCE 6) comme les produits alimentaires, ont subi une modification relative au cours des années suivant 1975 pour reprendre du poids dans les années 80 (8,6% en 1985).

La structure diverse des exportations et des importations se reflète sur les soldes partiels calculés par grande catégorie économique et reportés au tableau 2.2.c.

En 1985, les chapitres «Produits combustibles» (GCE 31 et 32), «Produits industriels de base» (GCE 21) et «Biens de consommation» (GCE 6), pour lesquels les valeurs des exportations de la CEE sont inférieures à celles des importations, présentent des soldes négatifs. Par contre, pour toutes les autres catégories et sous-catégories, c'est le contraire qui se produit.

Il convient en particulier d'observer qu'en 1970, le solde relatif aux produits alimentaires était négatif tant pour les produits de base (GCE 11) que pour les produits transformés (GCE 12); la situation s'est toutefois renversée à partir de 1975 pour les seconds et après 1983 pour les premiers.

Le solde relatif aux biens de consommation a évolué en sens contraire: positif jusqu'en 1983, il est devenu négatif dans les années plus récentes.

Ces évolutions permettent de constater à quel point le commerce avec les pays méditerranéens dans leur ensemble a été fortement influencé par la conjoncture internationale: grâce aux termes de l'échange favorable aux pays méditerranéens, à la suite de l'augmentation des prix des matières premières, le quinquennat 1975-1979 a été caractérisé par une importation accrue de biens d'investissement par les pays méditerranéens, qui a permis de donner vie à l'activité manufacturière. L'expansion de cette dernière a été également favorisée par le transfert de quelques produits traditionnels (textiles, confection, etc.) des pays européens aux pays méditerranéens.

Dans les années 80, les termes de l'échange étant de nouveau en faveur des pays industrialisés, cela a déterminé un ralentissement des importations de biens d'investissement par les pays méditerranéens, lequel s'est accompagné, toutefois, d'importations croissantes de produits alimentaires.

La plus grande capacité de production accumulée au cours des années 70 a, dans le même temps, permis de contenir les importations et dans certains cas, d'accroître l'exportation de biens de consommation.

Tab. 2.2.a - EUR10: Exportations vers MED10 par GCE - Mio ECU

		1970	1975	1976	1977	1978	1979	1980	1981	1982	1983	1984	1985	AGR/ VAM*
11	Primary food Prod, alim, de base	129	382	281	177	282	448	860	1 033	905	1 235	1 296	1 297	8,6
12	Processed food Prod, alim, transf, Food	166	672	647	770	850	1 054	1 305	1 948	1 782	1 561	2 124	2 169	10,7
1	Produits alimentaires	295	1 054	928	948	1 132	1 502	2 164	2 981	2 687	2 796	3 420	3 466	9,9
21	Primary ind, supplies Prod, ind, de base	199	402	438	605	553	490	599	508	652	833	1 104	1 270	16,2
22	Processed ind, supplies Prod, ind, transf, Industrial supplies	1 528	3 732	3 594	4 544	4 698	5 652	6 229	7 265	7 540	8 430	9 828	10 386	10,8
2	Approv, industriels	1 727	4 135	4 031	5 149	5 251	6 142	6 828	7 774	8 192	9 263	10 932	11 656	11,3
31	Primary fuels Prod, comb de base	6	26	32	37	55	52	68	66	85	149	97	104	8,9
32	Processed fuels Prod, comb, transf, Fuels	76	239	198	213	358	429	588	796	900	663	580	629	1,4
3	Combustibles	82	265	230	249	412	481	656	862	986	812	676	734	2,3
4	Capital equipment Biens d'équipement	1 164	3 400	3 899	4 881	4 949	5 524	5 527	6 113	6 624	7 528	7 706	8 185	8,2
51	Passenger motor-cars Automobiles	167	267	328	404	431	541	467	684	814	1 070	938	969	15,7
52	Other transport equipment Autre mat, de transport	191	954	1 113	1 250	960	1 092	1 077	1 715	1 818	1 539	1 472	1 368	4,9
53	Parts of transp, equip, Pièces détachées	279	695	750	890	991	1 102	1 288	1 570	1 524	1 530	1 742	1 798	6,9
5	Transport equipment Matériel de transport	637	1 916	2 191	2 543	2 383	2 735	2 832	3 969	4 156	4 138	4 152	4 135	7,9
6	Consumer goods Biens de consommation	421	843	893	1 238	1 290	1 557	1 755	2 168	2 362	2 574	2 644	2 734	9,3
7	Goods N,E,S, Biens N,D,A.	31	117	172	147	80	97	95	115	152	240	458	342	29,2
1-7	TOTAL	4 395	11 770	12 402	15 266	15 688	18 357	20 462	24 536	25 837	28 076	30 353	31 728	9,2

(\*) AGR: Average Growth Rate % (1980-1985),  
VAM: Variation Annuelle Moyenne % (1980-1985).

Tab. 2.2.b - EUR10: Exportations vers MED10 par GCE - Pourcentages sur total

		1970	1975	1976	1977	1978	1979	1980	1981	1982	1983	1984	1985	AGR/ VAM*
11	Primary food													
	Prod. alim. de base	2,9	3,2	2,3	1,2	1,8	2,4	4,2	4,2	3,5	4,4	4,3	4,1	-0,5
12	Processed food													
	Prod. alim. transf.	3,8	5,7	5,2	5,0	5,4	5,7	6,4	7,9	6,9	5,6	7,0	6,8	1,4
1	Food													
	Produits alimentaires	6,7	9,0	7,5	6,2	7,2	8,2	10,6	12,2	10,4	10,0	11,3	10,9	0,6
21	Primary ind. supplies													
	Prod. ind. de base	4,5	3,4	3,5	4,0	3,5	2,7	2,9	2,1	2,5	3,0	3,6	4,0	6,5
22	Processed ind. supplies													
	Prod. ind. transf.	34,8	31,7	29,0	29,8	29,9	30,8	30,4	29,6	29,2	30,0	32,4	32,7	1,5
2	Industrial supplies													
	Approv. industriels	39,3	35,1	32,5	33,7	33,5	33,5	33,4	31,7	31,7	33,0	36,0	36,7	1,9
31	Primary fuels													
	Prod. comb de base	..	..	..	..	..	..	..	..	..	..	..	..	-0,3
32	Processed fuels													
	Prod. comb. transf.	1,7	2,0	1,6	1,4	2,3	2,3	2,9	3,2	3,5	2,4	1,9	2,0	-7,2
3	Fuels													
	Combustibles	1,9	2,3	1,9	1,6	2,6	2,6	3,2	3,5	3,8	2,9	2,2	2,3	-6,3
4	Capital equipment													
	Biens d'équipement	26,5	28,9	31,4	32,0	31,5	30,1	27,0	24,9	25,6	26,8	25,4	25,8	-0,9
51	Passenger motor-cars													
	Automobiles	3,8	2,3	2,6	2,6	2,8	2,9	2,3	2,8	3,2	3,8	3,1	3,1	6,0
52	Other transport equipment													
	Autre mat. de transport	4,3	8,1	9,0	8,2	6,1	6,0	5,3	7,0	7,0	5,5	4,8	4,3	-3,9
53	Parts of transp. equip.													
	Pièces détachées	6,3	5,9	6,0	5,8	6,3	6,0	6,3	6,4	5,9	5,4	5,7	5,7	-2,1
5	Transport equipment													
	Matériel de transport	14,5	16,3	17,7	16,7	15,2	14,9	13,8	16,2	16,1	14,7	13,7	13,0	-1,2
6	Consumer goods													
	Biens de consommation	9,6	7,2	7,2	8,1	8,2	8,5	8,6	8,8	9,1	9,2	8,7	8,6	0,1
7	Goods N.E.S.													
	Biens N.D.A.	..	..	1,4	..	..	..	..	..	..	..	1,5	1,1	18,3
1-7	TOTAL	4 395	11 770	12 402	15 266	15 688	18 357	20 462	24 536	25 837	28 076	30 353	31 728	0,0
(*) AGR: Average Growth Rate % (1980-1985). VAM: Variation Annuelle Moyenne % (1980-1985).														

Tab. 2.2.c - EUR10: Commerce avec MED10 par GCE - Balance commerciale - Mio ECU

		1970	1975	1976	1977	1978	1979	1980	1981	1982	1983	1984	1985
11	Primary food Prod. alim. de base	-379	-190	-488	-673	-498	-426	-59	126	-81	211	260	74
12	Processed food Prod. alim. transf.	-127	385	334	386	465	591	818	1 425	1 220	952	1 399	1 331
1	Food Produits alimentaires	-506	195	-155	-286	-34	166	758	1 550	1 138	1 164	1 658	1 405
21	Primary ind. supplies Prod. ind. de base	-250	-328	-487	-354	-400	-490	-498	-707	-540	-604	-612	-347
22	Processed ind. supplies Prod. ind. transf.	1 115	3 218	2 834	3 692	3 834	4 491	4 883	5 915	5 773	6 234	6 960	7 092
2	Industrial supplies Approv. industriels	865	2 892	2 346	3 338	3 435	4 001	4 385	5 209	5 233	5 629	6 348	6 745
31	Primary fuels Prod. comb. de base	-948	-2 938	-3 226	-3 121	-3 306	-4 673	-6 564	-8 944	-9 707	-8 828	-11 109	-11 930
32	Processed fuels Prod. comb. transf.	40	103	-12	4	73	-189	-728	-1 251	-2 101	-1 912	-2 168	-2 587
3	Fuels Combustibles	-908	-2 834	-3 238	-3 118	-3 234	-4 862	-7 292	-10 195	-11 807	-10 740	-13 278	-14 516
4	Capital equipment Biens d'équipement	1 122	3 280	3 728	4 677	4 728	5 266	5 202	5 743	6 206	7 010	7 115	7 450
51	Passenger motor-cars Automobiles	167	260	319	395	364	523	444	607	735	981	849	828
52	Other transport equipment Autre mat. de transport	172	928	1 060	1 140	823	1 006	962	1 639	1 720	1 423	1 346	1 217
53	Parts of transp. equip. Pièces détachées	247	610	638	751	822	906	1 062	1 321	1 230	1 222	1 424	1 427
5	Transport equipment Matériel de transport	585	1 798	2 017	2 285	2 010	2 435	2 467	3 567	3 685	3 624	3 618	3 471
6	Consumer goods Biens de consommation	258	231	84	288	239	265	229	517	416	276	-38	-177
7	Goods N.E.S. Biens N.D.A.	1	48	85	56	31	42	50	54	74	169	317	244
1-7	TOTAL	1 451	5 642	4 918	7 344	7 253	7 363	6 113	6 902	5 464	7 700	5 925	4 821

### 2.2.2 Parts de marché

En 1985, le total des exportations d'EUR10 vers MED10 représentait 8,3% du total des exportations vers le reste du monde (EXTRA-EUR10).

Les parts de marché (tab. 2.2.d) supérieures à la moyenne sont celles des catégories suivantes: produits alimentaires (GCE 1), approvisionnements industriels (GCE 2) et biens d'investissement (GCE 4), tandis que l'on observe des parts de marché inférieures à la moyenne pour les produits combustibles (GCE 3), les matériels de transport (GCE 5) et les biens de consommation (GCE 6).

Les sous-catégories présentent des parts analogues à celles des catégories auxquelles elles appartiennent, à l'exception de la sous-catégorie 52 «Autres matériels de transport» dont la part de 9,8% est supérieure à la moyenne.

La part des exportations vers MED10 dans le total des exportations vers les pays en voie de développement est de 25,2%.

Dans ce cas également (tab. 2.2.e), l'on observe des parts supérieures à la moyenne pour les produits alimentaires et pour les approvisionnements industriels et des parts inférieures pour les matériels de transport et pour les biens de consommation.

A la différence de la part des exportations vers le reste du monde, celle des exportations de produits combustibles vers les pays en voie de développement est supérieure à la moyenne. On observe le contraire pour celle des biens d'investissement, pour lesquels les pays en voie de développement, constituent, en moyenne, un marché plus dynamique que les pays méditerranéens. D'autre part, les pays méditerranéens semblent constituer un débouché plus intéressant pour les produits alimentaires et pour les produits industriels de base de la Communauté.

Tab. 2.2.d - EUR10: Exportations vers MED10 par GCE  
 Pourcentages sur exportations par GCE vers EXTRA EUR10

		1970	1975	1976	1977	1978	1979	1980	1981	1982	1983	1984	1985	AGR/ VAM*
11	Primary food													
	Prod. alim. de base	11,9	16,8	12,1	8,0	11,1	14,1	18,3	15,4	15,7	18,3	16,0	15,4	-3,3
12	Processed food													
	Prod. alim. transf.	6,2	12,2	10,1	9,7	9,9	11,1	11,1	12,8	11,6	10,5	12,1	11,7	1,1
1	Food													
	Produits alimentaires	7,8	13,5	10,7	9,3	10,2	11,8	13,1	13,6	12,7	12,9	13,3	12,9	-0,4
21	Primary ind. supplies													
	Prod. ind. de base	12,0	12,3	9,7	9,9	7,9	6,3	6,6	6,9	8,5	9,4	10,2	11,4	11,5
22	Processed ind. supplies													
	Prod. ind. transf.	8,9	10,3	8,9	9,7	9,3	10,0	9,8	9,6	9,6	9,7	9,8	9,6	-0,4
2	Industrial supplies													
	Approv. industriels	9,2	10,4	9,0	9,7	9,1	9,6	9,4	9,4	9,5	9,7	9,8	9,8	0,8
31	Primary fuels													
	Prod. comb. de base	6,6	10,9	8,3	3,7	3,1	2,1	1,8	..	..	1,6	..	1,1	-8,9
32	Processed fuels													
	Prod. comb. transf.	5,2	5,6	3,9	3,7	6,6	5,5	6,1	6,8	7,3	5,8	5,1	4,9	-4,2
3	Fuels													
	Combustibles	5,3	5,9	4,2	3,7	5,8	4,7	4,9	4,4	4,5	3,9	3,1	3,3	-7,4
4	Capital equipment													
	Biens d'équipement	8,3	10,2	9,8	10,8	10,5	11,5	10,1	9,4	9,3	10,1	9,1	8,7	-2,9
51	Passenger motor-cars													
	Automobiles	5,1	5,0	5,0	5,0	5,3	6,3	5,3	6,8	6,8	7,7	5,5	4,6	-2,7
52	Other transport equipment													
	Autre mat. de transport	8,3	13,4	14,3	14,9	12,4	12,5	10,3	12,6	12,6	11,4	10,2	9,8	-0,9
53	Parts of transp. equip.													
	Pièces détachées	8,3	9,1	8,6	9,1	9,3	9,1	8,6	8,8	7,9	7,5	7,4	7,1	-3,7
5	Transport equipment													
	Matériel de transport	7,1	9,6	9,5	9,7	9,0	9,3	8,3	9,6	9,1	8,7	7,5	6,9	-3,6
6	Consumer goods													
	Biens de consommation	5,9	6,6	5,6	6,4	6,2	6,7	6,8	7,0	6,9	6,9	5,9	5,4	-4,7
7	Goods N,E,S.													
	Biens N,D,A.	2,3	5,6	6,7	3,7	1,8	1,8	1,6	1,6	1,8	2,3	4,0	3,2	14,4
1-7	TOTAL	8,0	9,9	8,9	9,4	9,1	9,6	9,3	9,2	9,0	9,2	8,6	8,3	-2,3

(\*) AGR: Average Growth Rate % (1980-1985),  
 VAM: Variation Annuelle Moyenne % (1980-1985).

Tab. 2.2.e - EUR10: Exportations vers MED10 par GCE  
Pourcentages sur exportations par GCE vers CL2 + YOU

		1970	1975	1976	1977	1978	1979	1980	1981	1982	1983	1984	1985	AGR/ VAM*
11	Primary food Prod. alim. de base	45,4	38,5	33,9	21,6	29,2	36,6	42,3	35,1	32,5	41,4	35,4	39,0	-1,6
12	Processed food Prod. alim. transf.	15,9	25,9	21,9	19,5	19,7	22,1	20,5	22,8	22,4	21,5	24,8	25,0	4,0
1	Food Produits alimentaires	22,3	29,4	24,6	19,9	21,4	25,1	25,8	26,0	25,0	27,3	27,9	28,8	2,2
21	Primary ind. supplies Prod. ind. de base	50,7	51,1	43,8	44,5	33,5	32,1	35,3	25,0	26,8	28,8	32,4	34,3	-0,6
22	Processed ind. supplies Prod. ind. transf.	28,8	27,5	25,1	25,8	23,8	27,1	26,0	23,6	23,8	26,1	27,8	28,2	1,7
2	Industrial supplies Approv. industriels	30,3	28,8	26,3	27,1	24,5	27,4	26,6	23,7	24,0	26,3	28,2	28,8	1,6
31	Primary fuels Prod. comb. de base	52,7	68,9	64,7	20,1	15,9	24,1	23,9	9,0	34,5	47,1	20,3	45,0	13,5
32	Processed fuels Prod. comb. transf.	37,7	37,4	28,5	25,6	34,6	25,0	24,8	27,0	27,6	23,1	26,9	30,7	4,3
3	Fuels Combustibles	38,5	39,1	30,9	24,6	29,9	24,9	24,7	23,3	28,1	25,5	25,7	32,2	5,4
4	Capital equipment Biens d'équipement	24,3	24,2	22,6	23,5	22,4	25,5	23,1	20,1	19,9	23,0	23,5	24,3	1,0
51	Passenger motor-cars Automobiles	26,8	22,7	22,2	21,8	21,0	26,1	21,0	22,4	26,0	31,8	29,3	27,7	5,7
52	Other transport equipment Autre mat. de transport	17,0	20,3	21,0	21,7	18,8	21,6	19,5	18,9	19,0	20,0	17,6	22,4	2,9
53	Parts of transp. equip. Pièces détachées	22,9	22,3	20,5	22,0	22,7	23,8	22,2	22,2	21,0	21,2	22,0	22,0	-0,2
5	Transport equipment Matériel de transport	21,5	21,3	21,0	21,8	20,7	23,2	20,9	20,7	20,8	22,6	21,3	23,3	2,2
6	Consumer goods Biens de consommation	23,2	22,6	19,0	19,6	18,7	21,3	19,6	18,0	19,0	20,5	19,6	19,7	0,1
7	Goods N.E.S. Biens N.D.A.	26,1	14,3	15,7	14,8	13,5	9,2	9,2	13,5	15,1	16,8	20,4	18,5	14,9
1-7	TOTAL	25,5	25,3	23,1	23,3	22,2	24,7	23,3	21,4	21,6	23,6	24,0	25,2	1,6

(\*) AGR: Average Growth Rate % (1980-1985).  
VAM: Variation Annuelle Moyenne % (1980-1985).



### 2.2.3 L'évolution des valeurs

L'évolution des valeurs des exportations de la CEE vers MED10, au cours de la période 1980-1985, apparaît au tableau 2.2.f qui contient les indices de valeur 1980 = 100.

Il est significatif que les produits ayant montré le plus de dynamisme, soient les produits industriels de base (GCE 21), les automobiles (GCE 51), les produits industriels transformés (GCE 22) et les produits alimentaires transformés (GCE 12): toutes ces catégories présentent en effet un accroissement moyen annuel des valeurs supérieures à 9,2% du total des exportations.

Ces évolutions des valeurs expliquent la tendance à l'expansion des parts de marché relatives aux produits de base, laquelle ressort également des tableaux 2.2.d et 2.2.e. En particulier, si l'on compare les années 1970 et 1985, au cours desquelles les parts d'exportation totales vers MED10 étaient très similaires (8% et 8,3%), l'on observe que, au cours de cette période, les principaux accroissements de parts de marché ont été enregistrés pour les produits alimentaires et, en particulier pour les produits transformés. En revanche, les parts des autres catégories sont restées essentiellement stables ou ont, dans certains cas (produits combustibles), nettement diminué.

Tab. 2.2.f - EUR10: Exportations vers MED10 par GCE - Indice de valeur 1980 = 100

		1970	1975	1976	1977	1978	1979	1980	1981	1982	1983	1984	1985	AGR/ VAM*
11	Primary food Prod. alim. de base	15,0	44,5	32,7	20,6	32,8	52,1	100,0	120,2	105,2	143,7	150,8	150,9	8,6
12	Processed food Prod. alim. transf.	12,7	51,5	49,6	59,1	65,1	80,8	100,0	149,3	136,6	119,6	162,8	166,3	10,7
1	Food Produits alimentaires	13,6	48,7	42,9	43,8	52,3	69,4	100,0	137,7	124,1	129,2	158,0	160,1	9,9
21	Primary ind. supplies Prod. ind. de base	33,2	67,2	73,1	101,1	92,4	81,8	100,0	84,9	108,9	139,2	184,4	212,2	16,2
22	Processed ind. supplies Prod. ind. transf.	24,5	59,9	57,7	72,9	75,4	90,7	100,0	116,6	121,0	135,3	157,8	166,7	10,8
2	Industrial supplies Approv. industriels	25,3	60,6	59,0	75,4	76,9	90,0	100,0	113,9	120,0	135,7	160,1	170,7	11,3
31	Primary fuels Prod. comb. de base	8,6	38,2	46,6	53,7	79,9	76,1	100,0	97,2	125,1	217,6	141,4	152,9	8,9
32	Processed fuels Prod. comb. transf.	12,9	40,6	33,7	36,2	60,8	73,0	100,0	135,4	153,1	112,8	98,6	107,0	1,4
3	Fuels Combustibles	12,4	40,4	35,0	38,0	62,8	73,3	100,0	131,4	150,2	123,7	103,1	111,8	2,3
4	Capital equipment Biens d'équipement	21,1	61,5	70,6	88,3	89,6	99,9	100,0	110,6	119,9	136,2	139,4	148,1	8,2
51	Passenger motor-cars Automobiles	35,8	57,3	70,2	86,5	92,4	115,8	100,0	146,5	174,4	229,1	200,9	207,5	15,7
52	Other transport equipment Autre mat. de transport	17,7	88,5	103,3	116,0	89,1	101,4	100,0	159,2	168,8	142,9	136,6	126,9	4,9
53	Parts of transp. equip. Pièces détachées	21,7	54,0	58,2	69,1	77,0	85,6	100,0	121,9	118,3	118,8	135,3	139,7	6,9
5	Transport equipment Matériel de transport	22,5	67,7	77,4	89,8	84,1	96,6	100,0	140,1	146,8	146,1	146,6	146,0	7,9
6	Consumer goods Biens de consommation	24,0	48,1	50,9	70,6	73,5	88,7	100,0	123,6	134,6	146,7	150,7	155,8	9,3
7	Goods N,E,S, Biens N,D,A.	32,8	122,7	180,4	154,9	83,7	101,9	100,0	121,1	160,1	252,5	482,0	359,9	29,2
1-7	TOTAL	21,5	57,5	60,6	74,6	76,7	89,7	100,0	119,9	126,3	137,2	148,3	155,1	9,2

(\*) AGR: Average Growth Rate % (1980-1985),  
VAM: Variation Annuelle Moyenne % (1980-1985).

#### 2.2.4 Part des exportations d'EUR10 dans les exportations des pays industrialisés vers MED10

La part d'exportations d'EUR10 dans le total des exportations des pays industrialisés vers MED10 s'est réduite de 65,2% en 1980 à 63,8% en 1985 (tab. 2.2.g).

Dans le même temps, les parts des États-Unis, du Japon et de l'Espagne et du Portugal qui sont passées respectivement de 13,2% à 14,8%, de 4,9% à 5,4% et de 3,9% à 4,2% ont légèrement augmenté.

En 1980, les parts des produits manufacturés (GCE 4, 5 et 6) se montraient supérieures à la moyenne pour EUR10 et pour le Japon, tandis que celles des produits de base (GCE 1 et 2) étaient supérieures à la moyenne pour les États-Unis ainsi que pour l'Espagne et le Portugal.

En 1985, les parts de marché des produits manufacturés en provenance d'EUR10 ont été toutes réduites en faveur des États-Unis et du Japon. En particulier, les biens d'investissement exportés par EUR10 sont passés de 69,8% en 1980 à 64,4% en 1985, tandis que les parts correspondantes des États-Unis et du Japon se sont accrues (respectivement 13,3%-17,4% et 5%-7,6%).

Dans le même temps, l'on a enregistré une tendance opposée pour les produits alimentaires (GCE 1) et pour l'industrie de base (GCE 2): les parts d'EUR10 se sont accrues aux dépens de celles des États-Unis, du Japon, de l'Espagne et du Portugal.

Ces tendances semblent indiquer une moindre compétitivité des exportations industrielles européennes par rapport à celle des autres pays industriels, laquelle a été compensée par la plus grande force de pénétration des produits alimentaires et de base.

Tab. 2.2.g - Pays industrialisés: exportations vers MED10 par zone et par GCE  
(TOT. PAYS IND. = 100)

BEC GCE	Year / Année									
	1980					1985				
	EUR10	SP. - PORT. ES- PT	U. S. A. États- Unis	Japan Japon	Other Autres	EUR10	SP. - PORT. ES- PT	U. S. A. États- Unis	Japan Japon	Other Autres
Total	65.2	3.9	13.2	4.9	12.8	63.8	4.2	14.8	5.4	11.7
1	54.0	4.6	23.6	0.7	17.1	56.8	3.8	21.0	0.4	17.9
2	62.3	6.3	10.6	3.6	17.1	64.3	6.7	10.8	2.9	15.2
3	80.1	2.4	13.5	0.0	4.0	57.4	6.6	14.5	0.0	21.4
4	69.8	1.6	13.3	5.0	10.2	64.4	1.6	17.4	7.6	9.0
5	67.9	2.0	12.5	11.1	6.6	65.8	3.6	15.6	10.3	4.7
6	71.0	4.6	7.0	10.5	7.0	70.5	2.1	8.0	12.9	6.5
7	44.6	2.2	14.6	4.7	33.9	68.1	4.3	22.9	3.0	1.7

Tab. A 1.1.a

EUR-10 : TOTAL TRADE WITH MED 10 (MIO ECU) IMPORTS FROM  
 EUR-10 : COMMERCE TOTAL AVEC MED 10 (MIO ECU) IMPORTATIONS DE

	1970	1975	1976	1977	1978	1979	1980	1981	1982	1983	1984	1985	75-79	80-85
ALGERIA /ALGERIE	915	2056	2154	2090	2007	2784	4019	6041	8663	7744	9211	10332	2218	7668
EGYPT /EGYPTE	206	326	747	747	1098	1699	2551	3605	3114	3003	3891	4033	923	3366
MOROCCO /MAROC	414	816	848	854	862	1041	1198	1213	1356	1464	1604	1814	884	1442
TUNISIA /TUNISIE	124	457	512	650	643	909	1384	1255	1291	1279	1361	1519	634	1348
CYPRUS /CHYPRE	88	78	129	156	204	229	301	215	247	234	257	286	159	257
ISRAEL /ISRAEL	310	625	816	1034	1260	1454	1658	1799	1919	2181	2532	2807	1038	2149
JORDAN /JORDANIE	..	9	14	12	21	23	32	44	58	115	126	267	16	107
LEBANON /LIBAN	68	98	52	43	39	49	53	41	65	48	66	87	56	60
SYRIA /SYRIE	110	604	700	654	550	699	972	1214	798	798	1071	992	641	990
YUGOSL. /YUGOSL.	709	1059	1511	1681	1751	2108	2181	2207	2768	3509	4310	4770	1622	3291
TOT. MED 10	2944	6128	7484	7922	8435	10994	14349	17634	20373	20376	24428	26907	8193	20678
MED OTHER/AUTR. MED	2572	3298	5077	4929	4374	6255	7909	8926	11355	11780	12558	14562	4786	11182
MED ALL /TOUS MED	5516	9426	12560	12851	12809	17249	22259	26560	31727	32156	36987	41469	12979	31860
MAGHREB /MAGHREB	1453	3330	3514	3595	3513	4735	6601	8509	11311	10487	12176	13665	3737	10458
MASCHREK /MASHREK	385	1037	1513	1456	1707	2469	3608	4904	4128	3965	5153	5379	1636	4523
OTHER AGR/AUTRES AC	1106	1761	2457	2871	3216	3790	4140	4221	4934	5924	7098	7863	2819	5697
ACP	4885	8992	10616	12702	12202	15115	19364	16680	18213	19665	24900	26355	11925	20863
LA 20 /AL 20	4492	6546	8248	10033	9677	11819	13881	16592	18262	20485	23781	25463	9264	19744
CL2 ASIA /CL2 ASIE	8078	32407	42209	44671	41854	50711	65535	74112	66942	57385	60248	57762	42370	63664
CL2 + YU /CL2 + YU	22367	55948	71571	77892	73858	91879	117531	130020	130885	124612	139840	143641	74230	131088
EXTRA EUR-10	60147	123051	157376	172762	177646	216797	269176	297945	316080	325885	379486	398646	169526	331203

Tab. A 1.1.a

EUR-10 : TOTAL TRADE WITH MED 10 (MIO ECU) EXPORTS TO  
 EUR-10 : COMMERCE TOTAL AVEC MED 10 (MIO ECU) EXPORTATIONS VERS

	1970	1975	1976	1977	1978	1979	1980	1981	1982	1983	1984	1985	75-79	80-85
ALGERIA /ALGERIE	857	2842	2765	3684	3661	3843	4695	5544	5315	6077	7004	6992	3359	5938
EGYPT /EGYPTE	338	1374	1565	1749	1892	2395	3195	4211	4439	5224	5781	5953	1795	4801
MOROCCO /MAROC	376	1048	1316	1527	1344	1679	1481	1736	2006	1776	1809	2256	1383	1844
TUNISIA /TUNISIE	187	734	845	982	1140	1243	1584	1916	2150	2085	2235	2084	989	2009
CYPRUS /CHYPRE	135	180	261	333	396	461	578	599	665	746	1018	1013	326	770
ISRAEL /ISRAEL	660	1281	1280	1472	1618	1753	1657	2122	2577	3396	3438	3790	1481	2830
JORDAN /JORDANIE	50	223	427	386	409	557	723	1357	1700	1380	1308	1230	401	1283
LEBANON /LIBAN	269	641	167	624	638	875	1074	1248	1484	1644	1504	1132	589	1348
SYRIA /SYRIE	93	610	1062	880	823	1085	1295	1472	1226	1225	1262	1442	892	1320
YUGOSL. /YUGOSL.	1430	2837	2712	3628	3766	4466	4179	4331	4274	4523	4994	5835	3482	4689
TOT. MED 10	4395	11770	12402	15266	15688	18357	20462	24536	25837	28076	30353	31728	14696	26832
MED OTHER/AUTR. MED	939	4196	4809	5146	4661	5578	6629	10724	7899	8381	9025	9276	4878	8656
MED ALL /TOUS MED	5334	15966	17210	20412	20349	23935	27091	35260	33735	36457	39379	41004	19575	35488
MAGHREB /MAGHREB	1420	4624	4926	6194	6145	6765	7761	9196	9472	9939	11048	11332	5731	9791
MASCHREK /MASHREK	750	2848	3222	3638	3763	4912	6288	8288	8849	9473	9855	9757	3677	8752
OTHER AGR/AUTRES AC	2226	4298	4253	5434	5780	6679	6414	7052	7516	8665	9451	10638	5289	8289
ACP	3701	8443	10118	12919	13148	12228	16266	19279	18909	16098	16736	17984	11371	17545
LA 20 /AL 20	3552	7732	7739	8867	9152	10495	12079	14904	13176	11357	13321	13490	8797	13054
CL2 ASIA /CL2 ASIE	5847	18692	23393	28148	32307	32889	38434	52157	62223	64443	66908	64515	27086	58113
CL2 + YU /CL2 + YU	17255	46505	53720	65562	70602	74465	87870	114476	119791	119165	126375	125823	62171	115583
EXTRA EUR-10	55262	119379	139255	162505	172077	191188	220640	266379	286088	304851	351917	383586	156881	302243

Tab. A 1.1.a

EUR-10 : TOTAL TRADE WITH MED 10 (MIO ECU) TRADE BALANCE  
 EUR-10 : COMMERCE TOTAL AVEC MED 10 (MIO ECU) BALANCE COMMERCIALE

	1970	1975	1976	1977	1978	1979	1980	1981	1982	1983	1984	1985	75-79	80-85
ALGERIA /ALGERIE	-58	786	611	1594	1654	1058	676	-498	-3349	-1666	-2207	-3341	1141	-1731
EGYPT /EGYPTE	132	1047	818	1002	794	696	644	606	1324	2220	1890	1920	872	1434
MOROCCO /MAROC	-38	232	468	673	482	638	283	524	650	312	205	442	499	403
TUNISIA /TUNISIE	63	276	333	331	497	334	201	661	859	806	874	566	354	661
CYPRUS /CHYPRE	48	103	132	177	192	232	276	384	418	511	762	728	167	513
ISRAEL /ISRAEL	350	657	463	439	357	299	..	323	658	1215	906	983	443	681
JORDAN /JORDANIE	49	214	414	374	388	534	691	1313	1642	1265	1182	963	385	1176
LEBANON /LIBAN	201	543	115	581	599	826	1022	1206	1419	1596	1438	1045	533	1288
SYRIA /SYRIE	-18	6	362	226	273	386	323	258	336	426	191	450	251	331
YUGOSL. /YUGOSL.	722	1778	1201	1947	2015	2358	1998	2124	1506	1014	685	1065	1860	1399
TOT. MED 10	1451	5642	4918	7343	7253	7363	6113	6902	5464	7700	5925	4821	6504	6154
MED OTHER/AUTR. MED	-1632	898	-268	217	288	-677	-1281	1798	-3456	-3399	-3533	-5286	92	-2526
MED ALL /TOUS MED	-181	6540	4650	7561	7540	6686	4832	8700	2008	4301	2392	-466	6595	3628
MAGHREB /MAGHREB	-33	1295	1413	2598	2633	2030	1159	687	-1839	-548	-1129	-2333	1994	-667
MASCHREK /MASHREK	365	1810	1709	2182	2056	2443	2680	3383	4721	5508	4701	4378	2040	4229
OTHER AGR/AUTRES AC	1120	2537	1796	2563	2564	2889	2273	2831	2582	2740	2352	2775	2470	2592
ACP	-1184	-549	-498	217	945	-2887	-3098	2600	695	-3566	-8164	-8371	-554	-3317
LA 20 /AL 20	-939	1186	-509	-1166	-526	-1324	-1802	-1689	-5087	-9128	-10460	-11973	-468	-6690
CL2 ASIA /CL2 ASIE	-2231	-13715	-18816	-16522	-9547	-17822	-27101	-21955	-4718	7058	6660	6753	-15284	-5551
CL2 + YU /CL2 + YU	-5112	-9444	-17852	-12330	-3256	-17414	-29661	-15545	-11094	-5447	-13465	-17818	-12059	-15505
EXTRA EUR-10	-4885	-3672	-18121	-10258	-5568	-25609	-48535	-31566	-29992	-21034	-27569	-15061	-12646	-28960

Tab. A 1.1.a

EUR-10 : TOTAL TRADE WITH MED 10 (% ON TOTAL) IMPORTS FROM  
 EUR-10 : COMMERCE TOTAL AVEC MED 10 (% SUR TOTAL) IMPORTATIONS DE

	1970	1975	1976	1977	1978	1979	1980	1981	1982	1983	1984	1985	75-79	80-85
ALGERIA /ALGERIE	31.1	33.6	28.8	26.4	23.8	25.3	28.0	34.3	42.5	38.0	37.7	38.4	27.1	37.1
EGYPT /EGYPTE	7.0	5.3	10.0	9.4	13.0	15.4	17.8	20.4	15.3	14.7	15.9	15.0	11.3	16.3
MOROCCO /MAROC	14.1	13.3	11.3	10.8	10.2	9.5	8.4	6.9	6.7	7.2	6.6	6.7	10.8	7.0
TUNISIA /TUNISIE	4.2	7.5	6.8	8.2	7.6	8.3	9.6	7.1	6.3	6.3	5.6	5.6	7.7	6.5
CYPRUS /CHYPRE	3.0	1.3	1.7	2.0	2.4	2.1	2.1	1.2	1.2	1.1	1.1	1.1	1.9	1.2
ISRAEL /ISRAEL	10.5	10.2	10.9	13.0	14.9	13.2	11.6	10.2	9.4	10.7	10.4	10.4	12.7	10.4
JORDAN /JORDANIE	..	0.2	0.2	0.2	0.2	0.2	0.2	0.3	0.3	0.6	0.5	1.0	0.2	0.5
LEBANON /LIBAN	2.3	1.6	0.7	0.5	0.5	0.4	0.4	0.2	0.3	0.2	0.3	0.3	0.7	0.3
SYRIA /SYRIE	3.7	9.9	9.4	8.3	6.5	6.4	6.8	6.9	4.4	3.9	4.4	3.7	7.8	4.8
YUGOSL. /YUGOSL.	24.1	17.3	20.2	21.2	20.8	19.2	15.2	12.5	13.6	17.2	17.6	17.7	19.8	15.9
TOT. MED 10	100.0	100.0	100.0	100.0	100.0	100.0	100.0	100.0	100.0	100.0	100.0	100.0	100.0	100.0
MED OTHER/AUTR. MED	87.3	53.8	67.8	62.2	51.9	56.9	55.1	50.6	55.7	57.8	51.4	54.1	58.4	54.1
MED ALL /TOUS MED	187.3	153.8	167.8	162.2	151.9	156.9	155.1	150.6	155.7	157.8	151.4	154.1	158.4	154.1
MAGHREB /MAGHREB	49.3	54.3	47.0	45.4	41.6	43.1	46.0	48.3	55.5	51.5	49.8	50.8	45.6	50.6
MASCHREK /MASHREK	13.1	16.9	20.2	18.4	20.2	22.5	25.1	27.8	20.3	19.5	21.1	20.0	20.0	21.9
OTHER AGR/AUTRES AC	37.6	28.7	32.8	36.2	38.1	34.5	28.9	23.9	24.2	29.1	29.1	29.2	34.4	27.6
ACP	165.9	146.7	141.9	160.3	144.7	137.5	134.9	94.6	89.4	96.5	101.9	97.9	145.6	100.9
LA 20 /AL 20	152.6	106.8	110.2	126.6	114.7	107.5	96.7	94.1	89.6	100.5	97.3	94.6	113.1	95.5
CL2 ASIA /CL2 ASIE	274.4	528.8	564.0	563.9	496.2	461.3	456.7	420.3	328.6	281.6	246.6	214.7	517.2	307.9
CL2 + YU /CL2 + YU	759.7	913.0	956.4	983.2	875.6	835.7	819.1	737.3	642.4	611.6	572.4	533.8	906.1	634.0
EXTRA EUR-10	2042.9	2007.9	2103.0	2180.7	2106.0	1971.9	1875.9	1689.6	1551.5	1599.3	1553.5	1481.6	2069.3	1601.7

Tab. A 1.1.a

EUR-10 : TOTAL TRADE WITH MED 10 (% ON TOTAL) EXPORTS TO  
 EUR-10 : COMMERCE TOTAL AVEC MED 10 (% SUR TOTAL) EXPORTATIONS VERS

	1970	1975	1976	1977	1978	1979	1980	1981	1982	1983	1984	1985	75-79	80-85
ALGERIA /ALGERIE	19.5	24.1	22.3	24.1	23.3	20.9	22.9	22.6	20.6	21.6	23.1	22.0	22.9	22.1
EGYPT /EGYPTE	7.7	11.7	12.6	11.5	12.1	13.0	15.6	17.2	17.2	18.6	19.0	18.8	12.2	17.9
MOROCCO /MAROC	8.6	8.9	10.6	10.0	8.6	9.1	7.2	7.1	7.8	6.3	6.0	7.1	9.4	6.9
TUNISIA /TUNISIE	4.2	6.2	6.8	6.4	7.3	6.8	7.7	7.8	8.3	7.4	7.4	6.6	6.7	7.5
CYPRUS /CHYPRE	3.1	1.5	2.1	2.2	2.5	2.5	2.8	2.4	2.6	2.7	3.4	3.2	2.2	2.9
ISRAEL /ISRAEL	15.0	10.9	10.3	9.6	10.3	9.5	8.1	8.6	10.0	12.1	11.3	11.9	10.1	10.5
JORDAN /JORDANIE	1.1	1.9	3.4	2.5	2.6	3.0	3.5	5.5	6.6	4.9	4.3	3.9	2.7	4.8
LEBANON /LIBAN	6.1	5.4	1.3	4.1	4.1	4.8	5.3	5.1	5.7	5.9	5.0	3.6	4.0	5.0
SYRIA /SYRIE	2.1	5.2	8.6	5.8	5.2	5.9	6.3	6.0	4.7	4.4	4.2	4.5	6.1	4.9
YUGOSL. /YUGOSL.	32.5	24.1	21.9	23.8	24.0	24.3	20.4	17.7	16.5	16.1	16.5	18.4	23.7	17.5
TOT. MED 10	100.0	100.0	100.0	100.0	100.0	100.0	100.0	100.0	100.0	100.0	100.0	100.0	100.0	100.0
MED OTHER/AUTR. MED	21.4	35.6	38.8	33.7	29.7	30.4	32.4	43.7	30.6	29.9	29.7	29.2	33.2	32.3
MED ALL /TOUS MED	121.4	135.6	138.8	133.7	129.7	130.4	132.4	143.7	130.6	129.8	129.7	129.2	133.2	132.3
MAGHREB /MAGHREB	32.3	39.3	39.7	40.6	39.2	36.9	37.9	37.5	36.7	35.4	36.4	35.7	39.0	36.5
MASCHREK /MASHREK	17.1	24.2	26.0	23.8	24.0	26.8	30.7	33.8	34.3	33.7	32.5	30.8	25.0	32.6
OTHER AGR/AUTRES AC	50.6	36.5	34.3	35.6	36.8	36.4	31.3	28.7	29.1	30.9	31.1	33.5	36.0	30.9
ACP	84.2	71.7	81.6	84.6	83.8	66.6	79.5	78.6	73.2	57.3	55.1	56.7	77.4	65.4
LA 20 /AL 20	80.8	65.7	62.4	58.1	58.3	57.2	59.0	60.7	51.0	40.5	43.9	42.5	59.9	48.7
CL2 ASIA /CL2 ASIE	133.0	158.8	188.6	184.4	205.9	179.2	187.8	212.6	240.8	229.5	220.4	203.3	184.3	216.6
CL2 + YU /CL2 + YU	392.6	395.1	433.2	429.5	450.0	405.7	429.4	466.6	463.6	424.4	416.3	396.6	423.0	430.8
EXTRA EUR-10	1257.3	1014.2	1122.9	1064.5	1096.9	1041.5	1078.3	1085.7	1107.3	1085.8	1159.4	1209.0	1067.5	1126.4

Tab. A 1.1.a

EUR-10 : TOTAL TRADE (FUELS EXCLUDED) WITH MED 10 (MIO ECU) IMPORTS FROM  
 EUR-10 : COMMERCE TOTAL (COMBUSTIBLES NON COMPRIS) AVEC MED 10 (MIO ECU) IMPORTATIONS DE

	1970	1975	1976	1977	1978	1979	1980	1981	1982	1983	1984	1985	75-79	80-85
ALGERIA /ALGERIE	210	92	142	128	107	121	107	100	140	145	168	235	118	149
EGYPT /EGYPTE	118	107	222	241	223	313	364	344	444	511	710	653	221	504
MOROCCO /MAROC	413	812	845	852	858	1014	1151	1194	1328	1412	1573	1771	876	1405
TUNISIA /TUNISIE	83	229	301	418	404	551	713	692	819	900	925	1087	380	856
CYPRUS /CHYPRE	88	76	129	156	204	229	292	215	247	234	257	277	159	254
ISRAEL /ISRAEL	285	586	780	1001	1198	1371	1582	1754	1900	2159	2523	2741	987	2110
JORDAN /JORDANIE	..	9	14	12	21	23	32	44	58	96	103	192	16	88
LEBANON /LIBAN	30	51	32	35	37	42	53	38	34	48	66	87	39	54
SYRIA /SYRIE	40	24	66	96	79	77	63	70	49	110	209	119	68	103
YUGOSL. /YUGOSL.	686	1042	1484	1616	1658	1912	2046	2125	2562	3209	3940	4495	1543	3063
TOT. MED 10	1954	3029	4015	4555	4789	5651	6402	6576	7580	8824	10474	11657	4408	8586
MED OTHER/AUTR. MED	357	668	1019	1095	1109	1286	1352	1714	1996	2406	2906	3245	1035	2270
MED ALL /TOUS MED	2311	3697	5035	5650	5898	6937	7754	8291	9576	11230	13380	14902	5443	10856
MAGHREB /MAGHREB	706	1133	1288	1398	1368	1685	1971	1986	2286	2456	2665	3092	1375	2409
MASHREK /MASHREK	189	191	334	384	360	454	511	496	585	765	1089	1051	344	750
OTHER AGR/AUTRES AC	1059	1704	2393	2773	3060	3512	3919	4094	4709	5602	6721	7514	2689	5427
ACP	4289	5945	7245	9186	8712	9314	10150	9505	9776	10437	12800	13405	8080	11012
LA 20 /AL 20	4177	5894	7604	9637	9176	10941	11601	12318	13814	15082	18145	19529	8650	15082
CL2 ASIA /CL2 ASIE	3387	7446	10924	12949	14058	17636	20330	21899	23317	26458	31477	32175	12603	25943
CL2 + YU /CL2 + YU	13655	22072	29225	35576	35645	42351	47008	48888	52865	58813	70499	74326	32974	58733
EXTRA EUR-10	50287	83713	107339	122031	129721	153381	178209	188251	203110	222429	264757	282672	119237	223238

Tab. A 1.1.a

EUR-10 : TOTAL TRADE (FUELS EXCLUDED) WITH MED 10 (MIO ECU) EXPORTS TO  
 EUR-10 : COMMERCE TOTAL (COMBUSTIBLES NON COMPRIS) AVEC MED 10 (MIO ECU) EXPORTATIONS VERS

	1970	1975	1976	1977	1978	1979	1980	1981	1982	1983	1984	1985	75-79	80-85
ALGERIA /ALGERIE	842	2768	2707	3622	3523	3724	4523	5402	5197	5955	6920	6925	3269	5820
EGYPT /EGYPTE	322	1337	1518	1705	1833	2342	3110	4014	4225	5039	5641	5829	1747	4643
MOROCCO /MAROC	368	1025	1291	1488	1305	1639	1442	1686	1966	1700	1764	2195	1349	1792
TUNISIA /TUNISIE	183	702	814	949	1105	1181	1452	1764	1962	1968	2075	1906	950	1855
CYPRUS /CHYPRE	125	166	248	319	382	447	555	566	602	711	966	926	312	721
ISRAEL /ISRAEL	658	1279	1277	1469	1614	1748	1653	2102	2569	3384	3427	3775	1478	2818
JORDAN /JORDANIE	50	222	423	379	405	552	715	1285	1563	1348	1290	1210	396	1235
LEBANON /LIBAN	260	622	160	611	614	838	1049	1220	1402	1556	1462	1090	569	1296
SYRIA /SYRIE	91	584	1051	864	767	969	1166	1378	1190	1192	1230	1413	847	1261
YUGOSL. /YUGOSL.	1414	2801	2683	3610	3729	4435	4142	4257	4174	4412	4903	5726	3452	4602
TOT. MED 10	4313	11505	12172	15016	15276	17876	19806	23673	24851	27264	29677	30994	14369	26044
MED OTHER/AUTR. MED	902	4038	4584	4924	4422	5188	6296	10002	7176	7609	8412	8858	4631	8059
MED ALL /TOUS MED	5215	15544	16756	19940	19698	23064	26102	33675	32027	34873	38088	39852	19000	34103
MAGHREB /MAGHREB	1393	4495	4812	6059	5932	6544	7417	8851	9125	9623	10758	11026	5568	9467
MASHREK /MASHREK	724	2765	3152	3559	3619	4701	6040	7897	8380	9135	9623	9542	3559	8436
OTHER AGR/AUTRES AC	2197	4246	4208	5398	5724	6631	6350	6925	7345	8506	9296	10426	5242	8141
ACP	3647	8265	9868	12552	12611	11350	15156	18414	18278	15500	16018	17542	10929	16818
LA 20 /AL 20	3538	7693	7707	8802	9072	10397	11944	14821	13092	11286	13219	13370	8734	12955
CL2 ASIA /CL2 ASIE	5805	18553	23267	27965	32073	32498	37674	50920	60698	63353	66111	63685	26871	57074
CL2 + YU /CL2 + YU	17043	45827	52976	64548	69226	72533	85217	110781	116284	115981	123746	123543	61022	112592
EXTRA EUR-10	53718	114859	133826	155773	164953	180892	207192	246688	264134	284279	330416	361527	150061	282373



Tab. A 1.1.a

EUR-10 : TOTAL TRADE (FUELS EXCLUDED) WITH MED 10 (MIO ECU) TRADE BALANCE  
 EUR-10 : COMMERCE TOTAL (COMBUSTIBLES NON COMPRIS) AVEC MED 10 (MIO ECU) BALANCE COMMERCIALE

	1970	1975	1976	1977	1978	1979	1980	1981	1982	1983	1984	1985	75-79	80-85
ALGERIA /ALGERIE	632	2676	2566	3494	3416	3603	4416	5301	5057	5810	6752	6690	3151	5671
EGYPT /EGYPTE	204	1229	1296	1465	1610	2030	2746	3670	3781	4527	4931	5176	1526	4139
MOROCCO /MAROC	-45	213	445	636	447	625	290	492	639	288	191	425	473	388
TUNISIA /TUNISIE	100	473	512	531	701	631	740	1072	1144	1068	1150	819	570	999
CYPRUS /CHYPRE	37	89	119	163	178	218	263	351	356	477	709	648	153	467
ISRAEL /ISRAEL	373	694	497	468	416	378	71	348	668	1224	904	1033	490	708
JORDAN /JORDANIE	49	212	410	367	385	529	683	1241	1505	1253	1187	1018	381	1148
LEBANON /LIBAN	230	571	128	576	577	796	996	1182	1368	1508	1396	1004	530	1242
SYRIA /SYRIE	51	560	985	768	688	892	1103	1308	1141	1082	1021	1293	779	1158
YUGOSL. /YUGOSL.	727	1759	1199	1994	2070	2523	2096	2131	1612	1203	963	1230	1909	1539
TOT. MED 10	2359	8476	8157	10461	10487	12225	13404	17097	17271	18440	19203	19337	9961	17459
MED OTHER/AUTR. MED	545	3370	3565	3830	3313	3902	4944	8288	5180	5204	5505	5613	3596	5789
MED ALL /TOUS MED	2905	11847	11721	14291	13800	16127	18349	25384	22451	23643	24708	24950	13557	23248
MAGHREB /MAGHREB	687	3362	3523	4661	4564	4859	5446	6865	6839	7167	8093	7934	4194	7057
MASCHREK /MASHREK	534	2573	2818	3176	3259	4247	5528	7401	7796	8369	8534	8491	3215	7687
OTHER AGR/AUTRES AC	1138	2542	1815	2625	2664	3119	2430	2830	2636	2904	2576	2912	2553	2715
ACP	-642	2320	2623	3366	3900	2036	5006	8908	8502	5063	3218	4137	2849	5806
LA 20 /AL 20	-640	1799	102	-835	-104	-544	343	2503	-723	-3796	-4926	-6159	84	-2126
CL2 ASIA /CL2 ASIE	2417	11107	12343	15016	18015	14862	17344	29021	37382	36895	34634	31509	14269	31131
CL2 + YU /CL2 + YU	3387	23755	23751	28972	33582	30181	38209	61892	63419	57168	53247	49216	28048	53859
EXTRA EUR-10	3432	31146	26487	33742	35231	27511	28983	58437	61024	61850	65659	78855	30823	59134

Tab. A 1.1.a

EUR-10 : TOTAL TRADE (FUELS EXCLUDED) WITH MED 10 (% ON TOTAL) IMPORTS FROM  
 EUR-10 : COMMERCE TOTAL (COMBUSTIBLES NON COMPRIS) AVEC MED 10 (% SUR TOTAL) IMPORTATIONS DE

	1970	1975	1976	1977	1978	1979	1980	1981	1982	1983	1984	1985	75-79	80-85
ALGERIA /ALGERIE	10.7	3.0	3.5	2.8	2.2	2.1	1.7	1.5	1.8	1.6	1.6	2.0	2.7	1.7
EGYPT /EGYPTE	6.0	3.5	5.5	5.3	4.7	5.5	5.7	5.2	5.9	5.8	6.8	5.6	5.0	5.9
MOROCCO /MAROC	21.2	26.8	21.1	18.7	17.9	17.9	18.0	18.2	17.5	16.0	15.0	15.2	19.9	16.4
TUNISIA /TUNISIE	4.2	7.6	7.5	9.2	8.4	9.7	11.1	10.5	10.8	10.2	8.8	9.3	8.6	10.0
CYPRUS /CHYPRE	4.5	2.5	3.2	3.4	4.3	4.1	4.6	3.3	3.3	2.7	2.5	2.4	3.6	3.0
ISRAEL /ISRAEL	14.6	19.3	19.4	22.0	25.0	24.3	24.7	26.7	25.1	24.5	24.1	23.5	22.4	24.6
JORDAN /JORDANIE	..	0.3	0.3	0.3	0.4	0.4	0.5	0.7	0.8	1.1	1.0	1.7	0.4	1.0
LEBANON /LIBAN	1.5	1.7	0.8	0.8	0.8	0.7	0.8	0.6	0.4	0.5	0.6	0.7	0.9	0.6
SYRIA /SYRIE	2.1	0.8	1.6	2.1	1.6	1.4	1.0	1.1	0.6	1.2	2.0	1.0	1.5	1.2
YUGOSL. /YUGOSL.	35.1	34.4	37.0	35.5	34.6	33.8	32.0	32.3	33.8	36.4	37.6	38.6	35.0	35.7
TOT. MED 10	100.0	100.0	100.0	100.0	100.0	100.0	100.0	100.0	100.0	100.0	100.0	100.0	100.0	100.0
MED OTHER/AUTR. MED	18.2	22.1	25.4	24.0	23.2	22.8	21.1	26.1	26.3	27.3	27.7	27.8	23.5	26.4
MED ALL /TOUS MED	118.2	122.1	125.4	124.0	123.2	122.8	121.1	126.1	126.3	127.3	127.7	127.8	123.5	126.4
MAGHREB /MAGHREB	36.1	37.4	32.1	30.7	28.6	29.8	30.8	30.2	30.2	27.8	25.4	26.5	31.2	28.1
MASCHREK /MASHREK	9.7	6.3	8.3	8.4	7.5	8.0	8.0	7.5	7.7	8.7	10.4	9.0	7.8	8.7
OTHER AGR/AUTRES AC	54.2	56.3	59.6	60.9	63.9	62.2	61.2	62.3	62.1	63.5	64.2	64.5	61.0	63.2
ACP	219.5	196.3	180.4	201.7	181.9	164.8	158.6	144.5	129.0	118.3	122.2	115.0	183.3	128.3
LA 20 /AL 20	213.8	194.6	189.4	211.6	191.6	193.6	181.2	187.3	182.3	170.9	173.2	167.5	196.3	175.7
CL2 ASIA /CL2 ASIE	173.3	245.9	272.1	284.3	293.5	312.1	317.6	333.0	307.6	299.8	300.5	276.0	285.9	302.2
CL2 + YU /CL2 + YU	698.8	728.8	727.9	781.0	744.3	749.5	734.3	743.4	697.4	666.5	673.1	637.6	748.1	684.1
EXTRA EUR-10	2573.3	2764.0	2673.3	2679.1	2708.8	2714.3	2783.9	2862.5	2679.6	2520.7	2527.7	2424.8	2705.2	2600.2

Tab. A 1.1.a

EUR-10 : TOTAL TRADE (FUELS EXCLUDED) WITH MED 10 (% ON TOTAL) EXPORTS TO  
 EUR-10 : COMMERCE TOTAL (COMBUSTIBLES NON COMPRIS) AVEC MED 10 (% SUR TOTAL) EXPORTATIONS VERS

	1970	1975	1976	1977	1978	1979	1980	1981	1982	1983	1984	1985	75-79	80-85
ALGERIA /ALGERIE	19.5	24.1	22.2	24.1	23.1	20.8	22.8	22.8	20.9	21.8	23.3	22.3	22.7	22.3
EGYPT /EGYPTE	7.5	11.6	12.5	11.4	12.0	13.1	15.7	17.0	17.0	18.5	19.0	18.8	12.2	17.8
MOROCCO /MAROC	8.5	8.9	10.6	9.9	8.5	9.2	7.3	7.1	7.9	6.2	5.9	7.1	9.4	6.9
TUNISIA /TUNISIE	4.2	6.1	6.7	6.3	7.2	6.6	7.3	7.5	7.9	7.2	7.0	6.2	6.6	7.1
CYPRUS /CHYPRE	2.9	1.4	2.0	2.1	2.5	2.5	2.8	2.4	2.4	2.6	3.3	3.0	2.2	2.8
ISRAEL /ISRAEL	15.3	11.1	10.5	9.8	10.6	9.8	8.3	8.9	10.3	12.4	11.5	12.2	10.3	10.8
JORDAN /JORDANIE	1.2	1.9	3.5	2.5	2.7	3.1	3.6	5.4	6.3	4.9	4.3	3.9	2.8	4.7
LEBANON /LIBAN	6.0	5.4	1.3	4.1	4.0	4.7	5.3	5.2	5.6	5.7	4.9	3.5	4.0	5.0
SYRIA /SYRIE	2.1	5.1	8.6	5.8	5.0	5.4	5.9	5.8	4.8	4.4	4.1	4.6	5.9	4.8
YUGOSL. /YUGOSL.	32.8	24.3	22.0	24.0	24.4	24.8	20.9	18.0	16.8	16.2	16.5	18.5	24.0	17.7
TOT. MED 10	100.0	100.0	100.0	100.0	100.0	100.0	100.0	100.0	100.0	100.0	100.0	100.0	100.0	100.0
MED OTHER/AUTR. MED	20.9	35.1	37.7	32.8	28.9	29.0	31.8	42.3	28.9	27.9	28.3	28.6	32.2	30.9
MED ALL /TOUS MED	120.9	135.1	137.7	132.8	128.9	129.0	131.8	142.3	128.9	127.9	128.3	128.6	132.2	130.9
MAGHREB /MAGHREB	32.3	39.1	39.5	40.3	38.8	36.6	37.4	37.4	36.7	35.3	36.2	35.6	38.8	36.3
MASCHREK /MASHREK	16.8	24.0	25.9	23.7	23.7	26.3	30.5	33.4	33.7	33.5	32.4	30.8	24.8	32.4
OTHER AGR/AUTRES AC	50.9	36.9	34.6	35.9	37.5	37.1	32.1	29.3	29.6	31.2	31.3	33.6	36.5	31.3
ACP	84.6	71.8	81.1	83.6	82.6	63.5	76.5	77.8	73.5	56.9	54.0	56.6	76.1	64.6
LA 20 /AL 20	82.0	66.9	63.3	58.6	59.4	58.2	60.3	62.6	52.7	41.4	44.5	43.1	60.8	49.7
CL2 ASIA /CL2 ASIE	134.6	161.3	191.2	186.2	210.0	181.8	190.2	215.1	244.2	232.4	222.8	205.5	187.0	219.1
CL2 + YU /CL2 + YU	395.1	398.3	435.2	429.9	453.2	405.8	430.3	468.0	467.9	425.4	417.0	398.6	424.7	432.3
EXTRA EUR-10	1245.4	998.3	1099.5	1037.4	1079.8	1011.9	1046.1	1042.1	1062.9	1042.7	1113.4	1166.4	1044.3	1084.2

Tab. A 1.1.b

TOTAL INDUSTRIALIZED COUNTRIES : TOTAL TRADE WITH MED 10 (MIO ECU) IMPORTS FROM  
 TOTAL PAYS INDUSTRIALISES : COMMERCE TOTAL AVEC MED 10 (MIO ECU) IMPORTATIONS DE

	1970	1975	1976	1977	1978	1979	1980	1981	1982	1983	1984	1985	75-79	80-85
ALGERIA /ALGERIE	972	3345	4441	5120	5194	7225	9846	12527	13301	14330	15852	15855	5065	13619
EGYPT /EGYPTE	333	393	941	1037	1386	2256	3212	4279	4139	4196	5013	5310	1203	4358
MOROCCO /MAROC	498	1045	1062	1097	1128	1354	1561	1662	1896	2051	2348	2460	1137	1996
TUNISIA /TUNISIE	139	529	605	691	684	1026	1469	1380	1458	1567	1640	1764	707	1546
CYPRUS /CHYPRE	98	91	150	175	232	253	326	237	270	273	353	344	180	301
ISRAEL /ISRAEL	580	1162	1536	1917	2333	2583	2955	3661	3958	4386	5711	6575	1906	4541
JORDAN /JORDANIE	2	28	31	29	38	41	65	85	96	166	199	332	33	157
LEBANON /LIBAN	100	162	68	90	74	80	118	89	125	115	125	148	95	120
SYRIA /SYRIE	134	634	745	716	655	844	1034	1336	966	900	1180	1170	719	1098
YUGOSL. /YUGOSL.	941	1480	2127	2292	2374	2765	2952	3039	3619	4599	5753	6264	2208	4371
TOT. MED 10	3798	8869	11706	13167	14099	18426	23539	28297	29829	32585	38174	40222	13253	32108
MED OTHER/AUTR. MED	3000	5169	8778	9599	8827	11890	15971	17215	15700	15591	16877	18504	8853	16643
MED ALL /TOUS MED	6798	14038	20484	22766	22926	30316	39510	45512	45529	48176	55051	58726	22106	48751
MAGHREB /MAGHREB	1609	4919	6109	6909	7006	9605	12877	15570	16655	17948	19839	20079	6910	17161
MASCHREK /MASHREK	569	1217	1785	1873	2154	3221	4429	5789	5327	5378	6517	6960	2050	5733
OTHER AGR/AUTRES AC	1620	2733	3812	4385	4939	5601	6233	6938	7847	9259	11818	13183	4294	9213
ACP	8084	17868	22401	26400	23457	30046	38349	38849	39346	38845	46763	48078	24034	41705
LA 20 /AL 20	12351	21835	26830	32302	31942	39534	47905	62232	68433	79099	100250	104345	30489	77044
CL2 ASIA /CL2 ASIE	18801	76307	103998	114834	112830	137923	178603	217778	211540	207876	251513	240659	109178	217995
CL2 + YU /CL2 + YU	45452	128484	171430	193791	187980	234612	301137	360343	360225	368660	445889	440204	183259	379410
WORLD /MONDE	168921	359045	458735	507197	520466	618938	751322	916340	969537	1029072	1298497	1365449	492876	1055036

Tab. A 1.1.b

TOTAL INDUSTRIALIZED COUNTRIES : TOTAL TRADE WITH MED 10 (MIO ECU) EXPORTS TO  
 TOTAL PAYS INDUSTRIALISES : COMMERCE TOTAL AVEC MED 10 (MIO ECU) EXPORTATIONS VERS

	1970	1975	1976	1977	1978	1979	1980	1981	1982	1983	1984	1985	75-79	80-85
ALGERIA /ALGERIE	1028	3962	3875	5241	5154	5116	6314	7766	8312	9123	10030	9388	4670	8489
EGYPT /EGYPTE	560	2483	3025	3458	3610	4459	5922	8051	9311	10196	12417	11525	3407	9570
MOROCCO /MAROC	547	1436	1932	2380	1995	2356	2140	2544	2965	2788	3293	3378	2020	2851
TUNISIA /TUNISIE	257	886	1045	1236	1366	1633	2005	2482	2789	2696	3100	2654	1233	2621
CYPRUS /CHYPRE	176	231	347	451	518	629	806	876	1027	1152	1566	1466	435	1149
ISRAEL /ISRAEL	1362	2858	3029	3313	3254	3976	3404	4192	5133	6379	7061	7520	3286	5615
JORDAN /JORDANIE	132	474	785	781	678	1004	1217	2304	2722	2289	2237	2065	745	2139
LEBANON /LIBAN	446	1232	298	932	948	1329	1734	2048	2400	2602	2311	1627	948	2120
SYRIA /SYRIE	161	931	1663	1346	1193	1616	1943	2221	1822	2014	2030	2149	1350	2030
YUGOSL. /YUGOSL.	1981	3893	3734	4938	5114	6187	5914	6234	5907	6252	6776	7930	4773	6502
TOT. MED 10	6650	18387	19733	24078	23830	28304	31400	38717	42388	45492	50820	49701	22867	43086
MED OTHER/AUTR. MED	1561	5794	6903	7074	6330	7539	9001	15378	11465	11972	13919	14182	6728	12653
MED ALL /TOUS MED	8212	24181	26637	31152	30161	35843	40401	54096	53852	57464	64739	63883	29595	55739
MAGHREB /MAGHREB	1833	6284	6852	8858	8515	9104	10459	12791	14067	14607	16422	15420	7923	13961
MASCHREK /MASHREK	1298	5121	5772	6518	6429	8408	10817	14624	16254	17102	18994	17366	6449	15859
OTHER AGR/AUTRES AC	3519	6982	7110	8703	8886	10792	10124	11303	12067	13783	15403	16915	8495	13266
ACP	7100	15944	18844	22550	21832	19913	26594	34136	32922	28262	30104	32284	19817	30717
LA 20 /AL 20	11799	27277	29601	32318	33877	38787	49588	65797	58482	48117	61644	65109	32372	58123
CL2 ASIA /CL2 ASIE	18329	53350	65521	75728	85647	91511	107388	147622	171025	184772	201892	187151	74351	166642
CL2 + YU /CL2 + YU	43121	112560	131891	153087	164355	176968	213773	289006	302160	302969	340692	329230	147772	296305
WORLD /MONDE	162663	341305	415403	460469	488274	545093	650054	828199	884053	942632	1153597	1211795	450109	945055

Tab. A 1.1.b

TOTAL INDUSTRIALIZED COUNTRIES : TOTAL TRADE WITH MED 10 (MID ECU) TRADE BALANCE  
 TOTAL PAYS INDUSTRIALISES : COMMERCE TOTAL AVEC MED 10 (MID ECU) BALANCE COMMERCIALE

	1970	1975	1976	1977	1978	1979	1980	1981	1982	1983	1984	1985	75-79	80-85
ALGERIA /ALGERIE	56	617	-566	121	-40	-2109	-3532	-4761	-4989	-5207	-5822	-6467	-396	-5130
EGYPT /EGYPTE	227	2090	2084	2421	2224	2203	2710	3772	5171	6000	7404	6214	2204	5212
MOROCCO /MAROC	49	391	869	1283	867	1002	579	881	1070	737	946	918	882	855
TUNISIA /TUNISIE	119	357	440	545	682	607	536	1101	1331	1129	1460	890	526	1075
CYPRUS /CHYPRE	78	139	197	276	286	375	480	639	757	879	1213	1122	255	848
ISRAEL /ISRAEL	781	1696	1492	1396	921	1394	449	531	1175	1993	1350	945	1380	1074
JORDAN /JORDANIE	130	447	754	752	640	963	1152	2218	2626	2124	2038	1733	711	1982
LEBANON /LIBAN	345	1070	231	842	873	1249	1616	1959	2275	2487	2186	1479	853	2000
SYRIA /SYRIE	27	298	918	630	538	772	909	885	855	1113	850	979	631	932
YUGOSL. /YUGOSL.	1040	2413	1608	2645	2740	3422	2962	3195	2288	1653	1023	1665	2566	2131
TOT. MED 10	2852	9518	8027	10911	9731	9878	7861	10421	12559	12907	12646	9479	9613	10979
MED OTHER/AUTR. MED	-1439	625	-1874	-2525	-2497	-4351	-6970	-1836	-4236	-3620	-2958	-4323	-2125	-3990
MED ALL /TOUS MED	1414	10142	6153	8386	7234	5527	891	8584	8323	9288	9688	5157	7489	6988
MAGHREB /MAGHREB	224	1365	743	1949	1508	-500	-2417	-2779	-2588	-3341	-3417	-4659	1013	-3200
MASCHREK /MASHREK	729	3904	3987	4645	4276	5187	6387	8835	10927	11724	12477	10406	4400	10126
OTHER AGR/AUTRES AC	1900	4249	3297	4317	3947	5191	3891	4365	4220	4524	3586	3732	4200	4053
ACP	-984	-1924	-3557	-3850	-1624	-10133	-11755	-4714	-6424	-10583	-16659	-15794	-4218	-10988
LA 20 /AL 20	-552	5442	2772	15	1934	-747	1683	3565	-9951	-30982	-38606	-39235	1883	-18921
CL2 ASIA /CL2 ASIE	-471	-22957	-38477	-39105	-27184	-46412	-71215	-70156	-40515	-23103	-49621	-53509	-34827	-51353
CL2 + YU /CL2 + YU	-2331	-15924	-39539	-40705	-23625	-57644	-87365	-71336	-58065	-65691	-105198	-110974	-35487	-83105
WORLD /MONDE	-6258	-17740	-43332	-46728	-32192	-73844	-101268	-88141	-85484	-86440	-144900	-153655	-42767	-109981

Tab. A 1.1.b

TOTAL INDUSTRIALIZED COUNTRIES : TOTAL TRADE WITH MED 10 (% ON TOTAL) IMPORTS FROM  
 TOTAL PAYS INDUSTRIALISES : COMMERCE TOTAL AVEC MED 10 (% SUR TOTAL) IMPORTATIONS DE

	1970	1975	1976	1977	1978	1979	1980	1981	1982	1983	1984	1985	75-79	80-85
ALGERIA /ALGERIE	25.6	37.7	37.9	38.9	36.8	39.2	41.8	44.3	44.6	44.0	41.5	39.4	38.2	42.4
EGYPT /EGYPTE	8.8	4.4	8.0	7.9	9.8	12.2	13.6	15.1	13.9	12.9	13.1	13.2	9.1	13.6
MOROCCO /MAROC	13.1	11.8	9.1	8.3	8.0	7.3	6.6	5.9	6.4	6.3	6.1	6.1	8.6	6.2
TUNISIA /TUNISIE	3.7	6.0	5.2	5.2	4.9	5.6	6.2	4.9	4.9	4.8	4.3	4.4	5.3	4.8
CYPRUS /CHYPRE	2.6	1.0	1.3	1.3	1.6	1.4	1.4	0.8	0.9	0.8	0.9	0.9	1.4	0.9
ISRAEL /ISRAEL	15.3	13.1	13.1	14.6	16.5	14.0	12.6	12.9	13.3	13.5	15.0	16.3	14.4	14.1
JORDAN /JORDANIE	0.1	0.3	0.3	0.2	0.3	0.2	0.3	0.3	0.3	0.5	0.5	0.8	0.3	0.5
LEBANON /LIBAN	2.6	1.8	0.6	0.7	0.5	0.4	0.5	0.3	0.4	0.4	0.3	0.4	0.7	0.4
SYRIA /SYRIE	3.5	7.1	6.4	5.4	4.6	4.6	4.4	4.7	3.2	2.8	3.1	2.9	5.4	3.4
YUGOSL. /YUGOSL.	24.8	16.7	18.2	17.4	16.8	15.0	12.5	10.7	12.1	14.1	15.1	15.6	16.7	13.6
TOT. MED 10	100.0	100.0	100.0	100.0	100.0	100.0	100.0	100.0	100.0	100.0	100.0	100.0	100.0	100.0
MED OTHER/AUTR. MED	79.0	58.3	75.0	72.9	62.6	64.5	67.8	60.8	52.6	47.8	44.2	46.0	66.8	51.8
MED ALL /TOUS MED	179.0	158.3	175.0	172.9	162.6	164.5	167.8	160.8	152.6	147.8	144.2	146.0	166.8	151.8
MAGHREB /MAGHREB	42.4	55.5	52.2	52.5	49.7	52.1	54.7	55.0	55.8	55.1	52.0	49.9	52.1	53.4
MASCHREK /MASHREK	15.0	13.7	15.2	14.2	15.3	17.5	18.8	20.5	17.9	16.5	17.1	17.3	15.5	17.9
OTHER AGR/AUTRES AC	42.6	30.8	32.6	33.3	35.0	30.4	26.5	24.5	26.3	28.4	31.0	32.8	32.4	28.7
ACP	212.9	201.5	191.4	200.5	166.4	163.1	162.9	137.3	131.9	119.2	122.5	119.5	181.3	129.9
LA 20 /AL 20	325.2	246.2	229.2	245.3	226.6	214.6	203.5	219.9	229.4	242.7	262.6	259.4	230.0	240.0
CL2 ASIA /CL2 ASIE	495.0	860.4	888.4	872.1	800.3	748.5	758.8	769.6	709.2	638.0	658.9	598.3	823.8	679.0
CL2 + YU /CL2 + YU	1196.8	1448.7	1464.5	1471.8	1333.3	1273.2	1279.3	1273.4	1207.6	1131.4	1168.1	1094.4	1382.7	1181.7
WORLD /MONDE	4447.7	4048.3	3918.8	3852.0	3691.6	3359.0	3191.8	3238.3	3250.3	3158.1	3401.5	3394.8	3718.9	3285.9

Tab. A 1.1.b

TOTAL INDUSTRIALIZED COUNTRIES : TOTAL TRADE WITH MED 10 (% ON TOTAL) EXPORTS TO  
 TOTAL PAYS INDUSTRIALISES : COMMERCE TOTAL AVEC MED 10 (% SUR TOTAL) EXPORTATIONS VERS

	1970	1975	1976	1977	1978	1979	1980	1981	1982	1983	1984	1985	75-79	80-85
ALGERIA /ALGERIE	15.5	21.5	19.6	21.8	21.6	18.1	20.1	20.1	19.6	20.1	19.7	18.9	20.4	19.7
EGYPT /EGYPTE	8.4	13.5	15.3	14.4	15.2	15.8	18.9	20.8	22.0	22.4	24.4	23.2	14.9	22.2
MOROCCO /MAROC	8.2	7.8	9.8	9.9	8.4	8.3	6.8	6.6	7.0	6.1	6.5	6.8	8.8	6.6
TUNISIA /TUNISIE	3.9	4.8	5.3	5.1	5.7	5.8	6.4	6.4	6.6	5.9	6.1	5.3	5.4	6.1
CYPRUS /CHYPRE	2.6	1.3	1.8	1.9	2.2	2.2	2.6	2.3	2.4	2.5	3.1	2.9	1.9	2.7
ISRAEL /ISRAEL	20.5	15.5	15.3	13.8	13.7	14.0	10.8	10.8	12.1	14.0	13.9	15.1	14.4	13.0
JORDAN /JORDANIE	2.0	2.6	4.0	3.2	2.8	3.5	3.9	5.9	6.4	5.0	4.4	4.2	3.3	5.0
LEBANON /LIBAN	6.7	6.7	1.5	3.9	4.0	4.7	5.5	5.3	5.7	5.7	4.5	3.3	4.1	4.9
SYRIA /SYRIE	2.4	5.1	8.4	5.6	5.0	5.7	6.2	5.7	4.3	4.4	4.0	4.3	5.9	4.7
YUGOSL. /YUGOSL.	29.8	21.2	18.9	20.5	21.5	21.9	18.8	16.1	13.9	13.7	13.3	16.0	20.9	15.1
TOT. MED 10	100.0	100.0	100.0	100.0	100.0	100.0	100.0	100.0	100.0	100.0	100.0	100.0	100.0	100.0
MED OTHER/AUTR. MED	23.5	31.5	35.0	29.4	26.6	26.6	28.7	39.7	27.0	26.3	27.4	28.5	29.4	29.4
MED ALL /TOUS MED	123.5	131.5	135.0	129.4	126.6	126.6	128.7	139.7	127.0	126.3	127.4	128.5	129.4	129.4
MAGHREB /MAGHREB	27.6	34.2	34.7	36.8	35.7	32.2	33.3	33.0	33.2	32.1	32.3	31.0	34.6	32.4
MASCHREK /MASHREK	19.5	27.8	29.2	27.1	27.0	29.7	34.4	37.8	38.3	37.6	37.4	34.9	28.2	36.8
OTHER AGR/AUTRES AC	52.9	38.0	36.0	36.1	37.3	38.1	32.2	29.2	28.5	30.3	30.3	34.0	37.1	30.8
ACP	106.8	86.7	95.5	93.7	91.6	70.4	84.7	88.2	77.7	62.1	59.2	65.0	86.7	71.3
LA 20 /AL 20	177.4	148.4	150.0	134.2	142.2	137.0	157.9	169.9	138.0	105.8	121.3	131.0	141.6	134.9
CL2 ASIA /CL2 ASIE	275.6	290.2	332.0	314.5	359.4	323.3	342.0	381.3	403.5	406.2	397.3	376.6	325.2	386.8
CL2 + YU /CL2 + YU	648.4	612.2	668.4	635.8	689.7	625.2	680.8	746.5	712.8	666.0	670.4	662.4	646.2	687.7
WORLD /MONDE	2446.0	1856.2	2105.1	1912.4	2049.0	1925.8	2070.2	2139.1	2085.6	2072.1	2270.0	2438.2	1968.4	2193.4

Tab. A 1.1.b

TOTAL INDUSTRIALIZED COUNTRIES : TOTAL TRADE (FUELS EXCLUDED) WITH MED 10 (MIO ECU) IMPORTS FROM  
 TOTAL PAYS INDUSTRIALISES : COMMERCE TOTAL (COMBUSTIBLES NON COMPRIS) AVEC MED 10 (MIO ECU) IMPORTATIONS DE

	1970	1975	1976	1977	1978	1979	1980	1981	1982	1983	1984	1985	75-79	80-85
ALGERIA /ALGERIE	226	114	164	150	127	161	134	166	208	201	241	292	143	207
EGYPT /EGYPTE	187	148	330	369	352	462	538	596	653	775	1073	938	332	762
MOROCCO /MARC	497	1041	1060	1095	1122	1323	1503	1643	1862	1986	2309	2403	1128	1951
TUNISIA /TUNISIE	92	267	339	453	431	577	755	756	894	988	1062	1156	413	935
CYPRUS /CHYPRE	98	90	150	175	232	253	317	237	270	273	324	327	180	291
ISRAEL /ISRAEL	555	1121	1499	1867	2226	2446	2860	3615	3932	4359	5702	6478	1832	4491
JORDAN /JORDANIE	2	27	31	29	38	41	65	85	96	147	176	257	33	138
LEBANON /LIBAN	61	115	47	82	68	73	118	85	95	115	125	148	77	114
SYRIA /SYRIE	62	35	101	127	100	103	80	97	62	130	270	166	93	134
YUGOSL. /YUGOSL.	911	1448	2088	2207	2270	2527	2733	2881	3336	4212	5291	5910	2108	4060
TOT. MED 10	2693	4407	5808	6554	6966	7967	9104	10160	11407	13185	16574	18076	6341	13084
MED OTHER/AUTR. MED	544	1016	1537	1483	1504	1746	1814	2426	2734	3298	4085	4584	1457	3157
MED ALL /TOUS MED	3237	5423	7345	8037	8470	9713	10918	12586	14141	16483	20659	22660	7798	16241
MAGHREB /MAGHREB	816	1423	1563	1697	1681	2061	2393	2564	2963	3175	3613	3851	1685	3093
MASCHREK /MASHREK	312	325	509	607	558	679	800	863	906	1167	1645	1510	536	1148
OTHER AGR/AUTRES AC	1565	2659	3737	4249	4728	5227	5911	6733	7538	8843	11317	12715	4120	8843
ACP	7053	9405	11645	14651	13539	14351	15604	16142	16052	16800	20971	20946	12718	17752
LA 20 /AL 20	10596	16735	21024	26162	25858	30160	32400	38493	41658	49583	66191	69192	23988	49586
CL2 ASIA /CL2 ASIE	10308	22325	33025	38149	43777	52433	57470	72088	80659	96975	131870	138293	37942	96226
CL2 + YU /CL2 + YU	30250	51664	70233	84022	88073	102774	111927	133757	146270	172668	230213	240590	79353	172571
WORLD /MONDE	148496	263238	334108	371736	395167	450810	513229	620003	673167	746498	977975	1058326	363012	764866

Tab. A 1.1.b

TOTAL INDUSTRIALIZED COUNTRIES : TOTAL TRADE (FUELS EXCLUDED) WITH MED 10 (MIO ECU) EXPORTS TO  
 TOTAL PAYS INDUSTRIALISES : COMMERCE TOTAL (COMBUSTIBLES NON COMPRIS) AVEC MED 10 (MIO ECU) EXPORTATIONS VERS

	1970	1975	1976	1977	1978	1979	1980	1981	1982	1983	1984	1985	75-79	80-85
ALGERIA /ALGERIE	1012	3885	3816	5175	5015	4992	6110	7582	8128	8906	9884	9204	4577	8302
EGYPT /EGYPTE	542	2433	2961	3393	3538	4373	5784	7754	8983	9900	12191	11347	3340	9327
MOROCCO /MARC	538	1409	1898	2329	1940	2314	2100	2488	2924	2700	3241	3294	1978	2791
TUNISIA /TUNISIE	252	854	1014	1203	1330	1571	1870	2322	2583	2578	2903	2457	1194	2452
CYPRUS /CHYPRE	166	216	333	437	504	614	784	839	964	1112	1491	1369	421	1093
ISRAEL /ISRAEL	1360	2855	3025	3309	3249	3970	3397	4166	5101	6340	6876	7269	3282	5525
JORDAN /JORDANIE	131	472	779	774	673	997	1206	2229	2582	2255	2218	2043	739	2089
LEBANON /LIBAN	437	1213	289	918	923	1290	1692	2016	2308	2511	2263	1582	927	2062
SYRIA /SYRIE	159	899	1650	1330	1136	1500	1804	2128	1785	1980	1992	2118	1303	1968
YUGOSL. /YUGOSL.	1958	3849	3687	4905	5058	6108	5832	6065	5721	6062	6607	7738	4722	6338
TOT. MED 10	6555	18085	19454	23773	23366	27729	30580	37588	41080	44346	49667	48423	22482	41947
MED OTHER/AUTR. MED	1515	5623	6663	6813	6062	7111	8609	14576	10571	11028	13077	13483	6454	11891
MED ALL /TOUS MED	8070	23708	26117	30587	29429	34840	39189	52164	51651	55374	62744	61907	28936	53838
MAGHREB /MAGHREB	1802	6148	6728	8707	8286	8877	10081	12391	13635	14184	16028	14956	7749	13546
MASCHREK /MASHREK	1269	5016	5680	6415	6270	8160	10486	14127	15659	16647	18663	17091	6308	15446
OTHER AGR/AUTRES AC	3484	6921	7046	8651	8811	10693	10013	11070	11786	13514	14975	16377	8424	12956
ACP	7009	15712	18506	22085	21203	18883	25319	33002	31803	26962	28654	30992	19278	29455
LA 20 /AL 20	11625	26817	29195	31885	33440	38193	48779	64972	56688	46926	60084	63068	31906	56753
CL2 ASIA /CL2 ASIE	18200	53001	65166	75255	85012	90575	105746	144739	167408	181208	198178	182541	73802	163303
CL2 + YU /CL2 + YU	42588	111158	130390	151247	162070	173737	209237	282306	293850	294928	332208	319736	145720	288711
WORLD /MONDE	158168	326849	398410	442136	470261	518991	613744	776297	821619	879932	1080500	1134821	431329	884486

Tab. A 1.1.b

TOTAL INDUSTRIALIZED COUNTRIES : TOTAL TRADE (FUELS EXCLUDED) WITH MED 10 (MIO ECU) TRADE BALANCE  
 TOTAL PAYS INDUSTRIALISES : COMMERCE TOTAL (COMBUSTIBLES NON COMPRIS) AVEC MED 10 (MIO ECU) BALANCE COMMERCIALE

	1970	1975	1976	1977	1978	1979	1980	1981	1982	1983	1984	1985	75-79	80-85
ALGERIA /ALGERIE	785	3771	3652	5025	4888	4831	5976	7416	7920	8705	9643	8912	4433	8095
EGYPT /EGYPTE	355	2284	2631	3024	3186	3911	5246	7158	8330	9125	11117	10409	3007	8564
MOROCCO /MAROC	41	368	838	1234	818	991	597	846	1062	715	932	892	850	841
TUNISIA /TUNISIE	160	586	675	750	899	993	1115	1566	1690	1590	1841	1301	781	1517
CYPRUS /CHYPRE	67	126	184	262	272	361	466	602	694	839	1168	1042	241	802
ISRAEL /ISRAEL	805	1734	1526	1442	1022	1524	537	551	1168	1982	1175	791	1450	1034
JORDAN /JORDANIE	129	445	748	744	635	956	1141	2144	2487	2108	2042	1785	706	1951
LEBANON /LIBAN	376	1098	242	836	855	1217	1574	1931	2213	2396	2138	1434	850	1948
SYRIA /SYRIE	97	864	1550	1203	1036	1397	1725	2031	1723	1851	1722	1952	1210	1834
YUGOSL. /YOUGOSL.	1047	2401	1600	2698	2788	3581	3099	3183	2385	1850	1316	1828	2614	2277
TOT. MED 10	3862	13677	13646	17220	16400	19763	21476	27427	29673	31161	33093	30348	16141	28863
MED OTHER/AUTR. MED	970	4607	5126	5331	4559	5364	6795	12150	7837	7730	8992	8900	4997	8734
MED ALL /TOUS MED	4833	18285	18772	22550	20958	25127	28271	39578	37510	38891	42085	39247	21138	37597
MAGHREB /MAGHREB	986	4725	5166	7010	6605	6816	7688	9827	10672	11010	12416	11105	6064	10453
MASCHREK /MASHREK	957	4691	5171	5808	5713	7481	9686	13264	14753	15480	17019	15581	5773	14297
OTHER AGR/AUTRES AC	1919	4261	3309	4402	4082	5466	4102	4336	4248	4671	3658	3662	4304	4113
ACP	-44	6307	6861	7434	7664	4532	9715	16860	15751	10162	7683	10046	6560	11703
LA 20 /AL 20	1029	10082	8171	5722	7582	8033	16379	26479	15030	-2657	-6107	-6124	7918	7167
CL2 ASIA /CL2 ASIE	7892	30676	32141	37106	41235	38142	48276	72651	86749	84233	66308	44249	35860	67078
CL2 + YU /CL2 + YU	12339	59495	60156	67225	73997	70963	97309	148549	147580	122260	101995	79146	66367	116140
WORLD /MONDE	9673	63611	64302	70399	75094	68181	100516	156294	148452	133434	102525	76494	68317	119619

Tab. A 1.1.b

TOTAL INDUSTRIALIZED COUNTRIES : TOTAL TRADE (FUELS EXCLUDED) WITH MED 10 (% ON TOTAL) IMPORTS FROM  
 TOTAL PAYS INDUSTRIALISES : COMMERCE TOTAL (COMBUSTIBLES NON COMPRIS) AVEC MED 10 (% SUR TOTAL) IMPORTATIONS DE

	1970	1975	1976	1977	1978	1979	1980	1981	1982	1983	1984	1985	75-79	80-85
ALGERIA /ALGERIE	8.4	2.6	2.8	2.3	1.8	2.0	1.5	1.6	1.8	1.5	1.5	1.6	2.3	1.6
EGYPT /EGYPTE	7.0	3.4	5.7	5.6	5.1	5.8	5.9	5.9	5.7	5.9	6.5	5.2	5.2	5.8
MOROCCO /MARC	18.5	23.6	18.2	16.7	16.1	16.6	16.5	16.2	16.3	15.1	13.9	13.3	17.8	14.9
TUNISIA /TUNISIE	3.4	6.1	5.8	6.9	6.2	7.2	8.3	7.4	7.8	7.5	6.4	6.4	6.5	7.1
CYPRUS /CHYPRE	3.7	2.1	2.6	2.7	3.3	3.2	3.5	2.3	2.4	2.1	2.0	1.8	2.8	2.2
ISRAEL /ISRAEL	20.6	25.4	25.8	28.5	32.0	30.7	31.4	35.6	34.5	33.1	34.4	35.8	28.9	34.3
JORDAN /JORDANIE	0.1	0.6	0.5	0.4	0.5	0.5	0.7	0.8	0.8	1.1	1.1	1.4	0.5	1.1
LEBANON /LIBAN	2.3	2.6	0.8	1.3	1.0	0.9	1.3	0.8	0.8	0.9	0.8	0.8	1.2	0.9
SYRIA /SYRIE	2.3	0.8	1.7	1.9	1.4	1.3	0.9	1.0	0.5	1.0	1.6	0.9	1.5	1.0
YUGOSL. /YUGOSL.	33.8	32.9	35.9	33.7	32.6	31.7	30.0	28.4	29.2	31.9	31.9	32.7	33.2	31.0
TOT. MED 10	100.0	100.0	100.0	100.0	100.0	100.0	100.0	100.0	100.0	100.0	100.0	100.0	100.0	100.0
MED OTHER/AUTR. MED	20.2	23.0	26.5	22.6	21.6	21.9	19.9	23.9	24.0	25.0	24.6	25.4	23.0	24.1
MED ALL /TOUS MED	120.2	123.0	126.5	122.6	121.6	121.9	119.9	123.9	124.0	125.0	124.7	125.4	123.0	124.1
MAGHREB /MAGHREB	30.3	32.3	26.9	25.9	24.1	25.9	26.3	25.2	26.0	24.1	21.8	21.3	26.6	23.6
MASCHREK /MASHREK	11.6	7.4	8.8	9.3	8.0	8.5	8.8	8.5	7.9	8.9	9.9	8.4	8.4	8.8
OTHER AGR/AUTRES AC	58.1	60.3	64.3	64.8	67.9	65.6	64.9	66.3	66.1	67.1	68.3	70.3	65.0	67.6
ACP	261.9	213.4	200.5	223.5	194.3	180.1	171.4	158.9	140.7	127.4	126.5	115.9	200.6	135.7
LA 20 /AL 20	393.5	379.7	362.0	399.2	371.2	378.6	355.9	378.9	365.2	376.1	399.4	382.8	378.3	379.0
CL2 ASIA /CL2 ASIE	382.8	506.5	568.6	582.1	628.4	658.1	631.3	709.5	707.1	735.5	795.7	765.1	598.4	735.4
CL2 + YU /CL2 + YU	1123.3	1172.2	1209.2	1282.0	1264.2	1290.0	1229.4	1316.5	1282.3	1309.6	1389.0	1331.0	1251.5	1318.9
WORLD /MONDE	5514.5	5972.8	5752.1	5672.1	5672.4	5658.7	5637.4	6102.2	5901.4	5661.7	5900.8	5854.9	5725.3	5845.7

Tab. A 1.1.b

TOTAL INDUSTRIALIZED COUNTRIES : TOTAL TRADE (FUELS EXCLUDED) WITH MED 10 (% ON TOTAL) EXPORTS TO  
 TOTAL PAYS INDUSTRIALISES : COMMERCE TOTAL (COMBUSTIBLES NON COMPRIS) AVEC MED 10 (% SUR TOTAL) EXPORTATIONS VERS

	1970	1975	1976	1977	1978	1979	1980	1981	1982	1983	1984	1985	75-79	80-85
ALGERIA /ALGERIE	15.4	21.5	19.6	21.8	21.5	18.0	20.0	20.2	19.8	20.1	19.9	19.0	20.4	19.8
EGYPT /EGYPTE	8.3	13.5	15.2	14.3	15.1	15.8	18.9	20.6	21.9	22.3	24.5	23.4	14.9	22.2
MOROCCO /MARC	8.2	7.8	9.8	9.8	8.3	8.3	6.9	6.6	7.1	6.1	6.5	6.8	8.8	6.7
TUNISIA /TUNISIE	3.8	4.7	5.2	5.1	5.7	5.7	6.1	6.2	6.3	5.8	5.8	5.1	5.3	5.8
CYPRUS /CHYPRE	2.5	1.2	1.7	1.8	2.2	2.2	2.6	2.2	2.3	2.5	3.0	2.8	1.9	2.6
ISRAEL /ISRAEL	20.7	15.8	15.5	13.9	13.9	14.3	11.1	11.1	12.4	14.3	13.8	15.0	14.6	13.2
JORDAN /JORDANIE	2.0	2.6	4.0	3.3	2.9	3.6	3.9	5.9	6.3	5.1	4.5	4.2	3.3	5.0
LEBANON /LIBAN	6.7	6.7	1.5	3.9	4.0	4.7	5.5	5.4	5.6	5.7	4.6	3.3	4.1	4.9
SYRIA /SYRIE	2.4	5.0	8.5	5.6	4.9	5.4	5.9	5.7	4.3	4.5	4.0	4.4	5.8	4.7
YUGOSL. /YUGOSL.	29.9	21.3	19.0	20.6	21.6	22.0	19.1	16.1	13.9	13.7	13.3	16.0	21.0	15.1
TOT. MED 10	100.0	100.0	100.0	100.0	100.0	100.0	100.0	100.0	100.0	100.0	100.0	100.0	100.0	100.0
MED OTHER/AUTR. MED	23.1	31.1	34.2	28.7	25.9	25.6	28.2	38.8	25.7	24.9	26.3	27.8	28.7	28.3
MED ALL /TOUS MED	123.1	131.1	134.2	128.7	125.9	125.6	128.2	138.8	125.7	124.9	126.3	127.8	128.7	128.3
MAGHREB /MAGHREB	27.5	34.0	34.6	36.6	35.5	32.0	33.0	33.0	33.2	32.0	32.3	30.9	34.5	32.3
MASCHREK /MASHREK	19.4	27.7	29.2	27.0	26.8	29.4	34.3	37.6	38.1	37.5	37.6	35.3	28.1	36.8
OTHER AGR/AUTRES AC	53.1	38.3	36.2	36.4	37.7	38.6	32.7	29.4	28.7	30.5	30.2	33.8	37.5	30.9
ACP	106.9	86.9	95.1	92.9	90.7	68.1	82.8	87.8	77.4	60.8	57.7	64.0	85.7	70.2
LA 20 /AL 20	177.3	148.3	150.1	134.1	143.1	137.7	159.5	172.9	138.0	105.8	121.0	130.2	141.9	135.3
CL2 ASIA /CL2 ASIE	277.7	293.1	335.0	316.6	363.8	326.6	345.8	385.1	407.5	408.6	399.0	377.0	328.3	389.3
CL2 + YU /CL2 + YU	649.7	614.7	670.2	636.2	693.6	626.5	684.2	751.1	715.3	665.1	668.9	660.3	648.2	688.3
WORLD /MONDE	2413.0	1807.3	2047.9	1859.8	2012.6	1871.6	2007.0	2065.3	2000.1	1984.3	2175.5	2343.5	1918.6	2108.6



Tab. A 1.1.c

 USA : TOTAL TRADE WITH MED 10 (MIO ECU) IMPORTS FROM  
 ETATS-UNIS : COMMERCE TOTAL AVEC MED 10 (MIO ECU) IMPORTATIONS DE

	1970	1975	1976	1977	1978	1979	1980	1981	1982	1983	1984	1985	75-79	80-85
ALGERIA /ALGERIE	10	1095	1977	2672	2902	3988	4942	4665	2850	4286	4779	3180	2527	4117
EGYPT /EGYPTE	23	22	83	149	90	301	350	369	581	365	231	110	129	334
MOROCCO /MAROC	10	8	15	18	38	36	29	37	52	38	50	57	23	44
TUNISIA /TUNISIE	3	21	50	10	18	73	45	10	63	38	40	18	34	36
CYPRUS /CHYPRE	1	1	2	4	6	4	5	5	4	18	38	20	4	15
ISRAEL /ISRAEL	150	253	379	501	585	565	697	1147	1233	1460	2293	2883	457	1619
JORDAN /JORDANIE	..	..	1	3	..	3	2	1	7	5	6	19	2	7
LEBANON /LIBAN	13	27	4	37	12	11	24	17	20	19	9	26	18	19
SYRIA /SYRIE	2	6	9	14	31	126	20	78	11	10	2	4	37	21
YUGOSL. /YUGOSL.	96	210	347	294	326	297	322	405	388	461	663	776	295	503
TOT. MED 10	307	1644	2867	3704	4009	5405	6437	6735	5209	6700	8110	7093	3526	6714
MED OTHER/AUTR. MED	110	962	2209	3458	3285	4214	5460	5166	859	396	627	958	2826	2244
MED ALL /TOUS MED	417	2606	5076	7162	7294	9619	11897	11901	6068	7096	8738	8051	6351	8958
MAGHREB /MAGHREB	22	1124	2043	2701	2958	4098	5016	4712	2965	4362	4868	3255	2585	4196
MASCHREK /MASHREK	38	55	97	203	134	442	396	466	618	399	248	159	186	381
OTHER AGR/AUTRES AC	247	464	728	800	917	866	1024	1557	1626	1939	2995	3679	755	2137
ACP	1374	6114	8738	10484	8521	11488	14360	16781	16126	14247	15073	13597	9069	15031
LA 20 /AL 20	4779	9548	11844	14325	15297	18989	22170	29703	34164	41261	55033	58569	14001	40150
CL2 ASIA /CL2 ASIE	3746	12628	21213	26814	28607	31472	36006	49996	49023	57530	81511	83119	24147	59531
CL2 + YU /CL2 + YU	10531	31819	47403	59330	60101	72208	85611	109481	106180	121081	160273	160819	54172	123907
WORLD /MONDE	39952	78099	108935	129577	142973	158601	179757	242924	258273	301017	428614	470068	123637	313442

Tab. A 1.1.c

 USA : TOTAL TRADE WITH MED 10 (MIO ECU) EXPORTS TO  
 ETATS-UNIS : COMMERCE TOTAL AVEC MED 10 (MIO ECU) EXPORTATIONS VERS

	1970	1975	1976	1977	1978	1979	1980	1981	1982	1983	1984	1985	75-79	80-85
ALGERIA /ALGERIE	61	509	435	450	293	294	389	622	672	559	530	531	396	551
EGYPT /EGYPTE	77	549	723	860	857	1045	1253	1739	2157	2352	2815	2573	807	2148
MOROCCO /MAROC	89	160	265	325	201	198	208	261	315	394	624	287	230	348
TUNISIA /TUNISIE	49	72	74	97	64	128	120	181	208	222	245	142	87	186
CYPRUS /CHYPRE	8	13	18	20	19	30	48	76	88	60	92	59	20	71
ISRAEL /ISRAEL	567	1215	1223	1198	861	1298	1000	1344	1555	1923	2436	2368	1159	1771
JORDAN /JORDANIE	63	157	209	263	103	242	202	472	427	280	320	349	195	342
LEBANON /LIBAN	63	295	43	108	102	166	209	251	261	282	214	151	143	228
SYRIA /SYRIE	11	103	244	113	105	165	172	128	140	125	132	139	146	139
YUGOSL. /YUGOSL.	167	263	266	312	370	535	540	578	500	621	543	777	349	593
TOT. MED 10	1157	3336	3500	3746	2976	4100	4140	5650	6324	6818	7953	7378	3532	6377
MED OTHER/AUTR. MED	428	694	675	670	561	624	731	1378	1209	1089	1675	1954	645	1340
MED ALL /TOUS MED	1585	4030	4175	4416	3537	4724	4871	7028	7533	7907	9628	9332	4176	7717
MAGHREB /MAGHREB	199	742	774	872	558	620	717	1063	1196	1175	1400	961	713	1085
MASCHREK /MASHREK	215	1103	1219	1343	1167	1617	1835	2589	2985	3039	3481	3213	1290	2857
OTHER AGR/AUTRES AC	743	1491	1507	1531	1250	1864	1588	1998	2143	2605	3071	3204	1529	2435
ACP	1191	2288	2571	2776	2641	2537	3400	5132	5422	4773	5357	5926	2562	5002
LA 20 /AL 20	5647	12483	13689	14077	15485	18658	25205	34087	29421	24538	32094	34618	14878	29994
CL2 ASIA /CL2 ASIE	5330	14691	17218	17968	17684	21262	23830	31909	37652	40677	44766	40845	17765	36613
CL2 + YU /CL2 + YU	13029	31550	35919	37654	38488	45605	56009	76314	77975	75663	88983	87734	37843	77113
WORLD /MONDE	42590	85513	101354	103343	109863	126697	152900	202227	210312	218621	266424	268958	105354	219907

Tab. A 1.1.c

USA : TOTAL TRADE WITH MED 10 (MIO ECU) TRADE BALANCE  
 ETATS-UNIS : COMMERCE TOTAL AVEC MED 10 (MIO ECU) BALANCE COMMERCIALE

	1970	1975	1976	1977	1978	1979	1980	1981	1982	1983	1984	1985	75-79	80-85
ALGERIA /ALGERIE	52	-586	-1541	-2223	-2609	-3694	-4554	-4043	-2177	-3727	-4248	-2648	-2131	-3566
EGYPT /EGYPTE	54	526	640	711	767	743	903	1370	1576	1987	2585	2463	678	1814
MOROCCO /MAROC	79	152	250	307	163	162	179	223	263	356	575	230	207	304
TUNISIA /TUNISIE	46	52	23	87	46	54	75	171	145	183	206	124	53	151
CYPRUS /CHYPRE	7	11	16	16	13	26	43	72	83	42	54	39	17	56
ISRAEL /ISRAEL	418	962	844	697	277	733	302	197	322	463	143	-515	703	152
JORDAN /JORDANIE	63	156	208	260	103	239	200	470	420	274	314	330	193	335
LEBANON /LIBAN	50	268	39	70	90	154	184	233	241	263	205	126	124	209
SYRIA /SYRIE	9	97	235	99	74	39	152	49	130	115	129	135	109	118
YUGOSL. /YUGOSL.	71	53	-81	18	43	238	218	173	112	160	-120	1	54	91
TOT. MED 10	850	1692	633	42	-1033	-1305	-2297	-1085	1115	117	-158	285	6	-337
MED OTHER/AUTR. MED	318	-268	-1534	-2788	-2725	-3590	-4729	-3788	350	694	1048	996	-2181	-905
MED ALL /TOUS MED	1167	1424	-901	-2746	-3757	-4895	-7026	-4873	1466	811	890	1281	-2175	-1242
MAGHREB /MAGHREB	177	-382	-1268	-1828	-2400	-3478	-4299	-3649	-1769	-3187	-3468	-2294	-1871	-3111
MASCHREK /MASHREK	177	1048	1122	1139	1034	1175	1439	2123	2367	2640	3233	3054	1104	2476
OTHER AGR/AUTRES AC	496	1026	779	731	333	998	564	442	518	665	77	-475	773	298
ACP	-184	-3826	-6167	-7708	-5880	-8952	-10959	-11649	-10703	-9474	-9716	-7671	-6507	-10029
LA 20 /AL 20	868	2935	1844	-248	189	-331	3035	4384	-4742	-16723	-22940	-23951	878	-10156
CL2 ASIA /CL2 ASIE	1584	2063	-3995	-8846	-10923	-10210	-12176	-18087	-11372	-16853	-36746	-42274	-6382	-22918
CL2 + YU /CL2 + YU	2498	-268	-11484	-21676	-21613	-26603	-29602	-33167	-28205	-45418	-71290	-73084	-16329	-46794
WORLD /MONDE	2639	7414	-7581	-26234	-33110	-31904	-26857	-40697	-47961	-82396	-162190	-201110	-18283	-93535

Tab. A 1.1.c

USA : TOTAL TRADE WITH MED 10 (% ON TOTAL) IMPORTS FROM  
 ETATS-UNIS : COMMERCE TOTAL AVEC MED 10 (% SUR TOTAL) IMPORTATIONS DE

	1970	1975	1976	1977	1978	1979	1980	1981	1982	1983	1984	1985	75-79	80-85
ALGERIA /ALGERIE	3.1	66.6	68.9	72.2	72.4	73.8	76.8	69.3	54.7	64.0	58.9	44.8	71.7	61.3
EGYPT /EGYPTE	7.5	1.3	2.9	4.0	2.2	5.6	5.4	5.5	11.1	5.4	2.8	1.6	3.7	5.0
MOROCCO /MAROC	3.1	0.5	0.5	0.5	1.0	0.7	0.5	0.6	1.0	0.6	0.6	0.8	0.7	0.7
TUNISIA /TUNISIE	1.0	1.3	1.8	0.3	0.4	1.4	0.7	0.2	1.2	0.6	0.5	0.3	1.0	0.5
CYPRUS /CHYPRE	0.4	0.1	0.1	0.1	0.2	0.1	0.1	0.1	0.1	0.3	0.5	0.3	0.1	0.2
ISRAEL /ISRAEL	48.8	15.4	13.2	13.5	14.6	10.5	10.8	17.0	23.7	21.8	28.3	40.6	13.0	24.1
JORDAN /JORDANIE	..	..	..	0.1	..	0.1	..	..	0.1	0.1	0.1	0.3	..	0.1
LEBANON /LIBAN	4.2	1.6	0.1	1.0	0.3	0.2	0.4	0.3	0.4	0.3	0.1	0.4	0.5	0.3
SYRIA /SYRIE	0.7	0.3	0.3	0.4	0.8	2.3	0.3	1.2	0.2	0.1	..	0.1	1.1	0.3
YUGOSL. /YUGOSL.	31.3	12.8	12.1	7.9	8.1	5.5	5.0	6.0	7.4	6.9	8.2	10.9	8.4	7.5
TOT. MED 10	100.0	100.0	100.0	100.0	100.0	100.0	100.0	100.0	100.0	100.0	100.0	100.0	100.0	100.0
MED OTHER/AUTR. MED	36.0	58.5	77.0	93.4	82.0	78.0	84.8	76.7	16.5	5.9	7.7	13.5	80.1	33.4
MED ALL /TOUS MED	136.0	158.5	177.0	193.4	182.0	178.0	184.8	176.7	116.5	105.9	107.7	113.5	180.1	133.4
MAGHREB /MAGHREB	7.2	68.4	71.2	72.9	73.8	75.8	77.9	70.0	56.9	65.1	60.0	45.9	73.3	62.5
MASCHREK /MASHREK	12.4	3.4	3.4	5.5	3.3	8.2	6.2	6.9	11.9	6.0	3.1	2.2	5.3	5.7
OTHER AGR/AUTRES AC	80.4	28.3	25.4	21.6	22.9	16.0	15.9	23.1	31.2	28.9	36.9	51.9	21.4	31.8
ACP	448.0	371.9	304.7	283.1	212.6	212.5	223.1	249.2	309.6	212.6	185.9	191.7	257.2	223.9
LA 20 /AL 20	1557.5	580.8	413.1	386.8	381.6	351.3	344.4	441.0	655.9	615.8	678.6	825.7	397.1	598.0
CL2 ASIA /CL2 ASIE	1221.0	768.2	739.8	724.0	713.6	582.3	559.4	742.3	941.1	858.6	1005.0	1171.8	684.9	886.7
CL2 + YU /CL2 + YU	3432.4	1935.6	1653.2	1601.9	1499.3	1335.9	1330.1	1625.6	2038.4	1807.1	1976.1	2267.2	1536.5	1845.5
WORLD /MONDE	13021.0	4750.9	3799.2	3498.6	3566.6	2934.3	2792.8	3606.9	4958.3	4492.5	5284.8	6627.1	3506.7	4668.4

Tab. A 1.1.c

USA : TOTAL TRADE WITH MED 10 (% ON TOTAL) EXPORTS TO  
 ETATS-UNIS : COMMERCE TOTAL AVEC MED 10 (% SUR TOTAL) EXPORTATIONS VERS

	1970	1975	1976	1977	1978	1979	1980	1981	1982	1983	1984	1985	75-79	80-85
ALGERIA /ALGERIE	5.3	15.3	12.4	12.0	9.8	7.2	9.4	11.0	10.6	8.2	6.7	7.2	11.2	8.6
EGYPT /EGYPTE	6.7	16.4	20.7	23.0	28.8	25.5	30.3	30.8	34.1	34.5	35.4	34.9	22.8	33.7
MOROCCO /MAROC	7.7	4.8	7.6	8.7	6.8	4.8	5.0	4.6	5.0	5.8	7.9	3.9	6.5	5.5
TUNISIA /TUNISIE	4.2	2.2	2.1	2.6	2.2	3.1	2.9	3.2	3.3	3.3	3.1	1.9	2.5	2.9
CYPRUS /CHYPRE	0.7	0.4	0.5	0.5	0.6	0.7	1.2	1.4	1.4	0.9	1.2	0.8	0.6	1.1
ISRAEL /ISRAEL	49.1	36.4	34.9	32.0	28.9	31.7	24.1	23.8	24.6	28.2	30.6	32.1	32.8	27.8
JORDAN /JORDANIE	5.5	4.7	6.0	7.0	3.5	5.9	4.9	8.4	6.8	4.1	4.0	4.7	5.5	5.4
LEBANON /LIBAN	5.5	8.8	1.2	2.9	3.4	4.0	5.0	4.4	4.1	4.1	2.7	2.1	4.0	3.6
SYRIA /SYRIE	1.0	3.1	7.0	3.0	3.5	4.0	4.1	2.3	2.2	1.8	1.7	1.9	4.1	2.2
YUGOSL. /YUGOSL.	14.4	7.9	7.6	8.3	12.4	13.0	13.0	10.2	7.9	9.1	6.8	10.5	9.9	9.3
TOT. MED 10	100.0	100.0	100.0	100.0	100.0	100.0	100.0	100.0	100.0	100.0	100.0	100.0	100.0	100.0
MED OTHER/AUTR. MED	37.0	20.8	19.3	17.9	18.8	15.2	17.7	24.4	19.1	16.0	21.1	26.5	18.3	21.0
MED ALL /TOUS MED	137.0	120.8	119.3	117.9	118.8	115.2	117.7	124.4	119.1	116.0	121.1	126.5	118.3	121.0
MAGHREB /MAGHREB	17.2	22.2	22.1	23.3	18.8	15.1	17.3	18.8	18.9	17.2	17.6	13.0	20.2	17.0
MASCHREK /MASHREK	18.6	33.1	34.8	35.8	39.2	39.4	44.3	45.8	47.2	44.6	43.8	43.5	36.5	44.8
OTHER AGR/AUTRES AC	64.2	44.7	43.1	40.9	42.0	45.5	38.4	35.4	33.9	38.2	38.6	43.4	43.3	38.2
ACP	103.0	68.6	73.4	74.1	88.7	61.9	82.1	90.8	85.7	70.0	67.4	80.3	72.6	78.4
LA 20 /AL 20	488.2	374.2	391.1	375.8	520.4	455.1	608.8	603.3	465.2	359.9	403.6	469.2	421.3	470.3
CL2 ASIA /CL2 ASIE	460.9	440.4	491.9	479.7	594.2	518.6	575.6	564.7	595.4	596.6	562.9	553.6	503.0	574.1
CL2 + YU /CL2 + YU	1126.6	945.7	1026.1	1005.3	1293.3	1112.3	1352.9	1350.6	1233.0	1109.8	1118.9	1189.1	1071.6	1209.2
WORLD /MONDE	3682.5	2563.2	2895.5	2759.1	3691.7	3090.1	3693.3	3579.1	3325.5	3206.6	3350.2	3645.4	2983.2	3448.4

Tab. A 1.1.c

USA : TOTAL TRADE (FUELS EXCLUDED) WITH MED 10 (MIO ECU) IMPORTS FROM  
 ETATS-UNIS : COMMERCE TOTAL (COMBUSTIBLES NON COMPRIS) AVEC MED 10 (MIO ECU) IMPORTATIONS DE

	1970	1975	1976	1977	1978	1979	1980	1981	1982	1983	1984	1985	75-79	80-85
ALGERIA /ALGERIE	..	7	3	2	4	4	5	12	19	8	13	14	4	12
EGYPT /EGYPTE	8	5	11	16	21	24	32	50	36	60	92	54	15	54
MOROCCO /MARC	10	8	15	18	38	36	29	37	52	38	50	57	23	44
TUNISIA /TUNISIE	2	3	4	4	5	4	6	8	14	6	27	18	4	13
CYPRUS /CHYPRE	1	1	2	4	6	4	5	5	4	18	20	12	4	11
ISRAEL /ISRAEL	150	253	379	501	585	565	697	1147	1233	1460	2293	2853	457	1614
JORDAN /JORDANIE	..	..	1	3	..	3	2	1	7	5	6	19	2	7
LEBANON /LIBAN	13	27	4	37	12	11	24	17	20	19	9	26	18	19
SYRIA /SYRIE	2	6	9	6	6	9	4	8	4	3	2	4	7	4
YUGOSL. /YUGOSL.	96	205	347	294	326	297	292	370	371	455	649	764	294	483
TOT. MED 10	282	515	775	886	1003	958	1096	1655	1761	2073	3161	3820	827	2261
MED OTHER/AUTR. MED	74	120	206	136	154	173	153	251	312	396	574	713	158	400
MED ALL /TOUS MED	356	635	980	1022	1158	1131	1249	1906	2073	2468	3735	4533	985	2661
MAGHREB /MAGHREB	12	18	22	25	46	44	40	57	86	53	90	89	31	69
MASCHREK /MASHREK	23	38	25	62	39	48	62	77	66	87	109	102	42	84
OTHER AGR/AUTRES AC	247	459	728	800	917	866	994	1521	1609	1933	2962	3629	754	2108
ACP	1118	1505	2134	2710	2496	2269	2463	2988	2932	2994	3991	3633	2223	3167
LA 20 /AL 20	3769	6176	8140	10003	10917	12238	12741	17191	18370	23621	33751	36235	9495	23652
CL2 ASIA /CL2 ASIE	3567	7005	11176	13515	16410	17643	19538	28081	33137	44442	66227	71852	13150	43880
CL2 + YU /CL2 + YU	8634	15067	21988	26843	30406	32711	35339	49002	55154	71912	105092	112956	25403	71576
WORLD /MONDE	36921	57032	78835	91836	108054	112372	120959	167809	189871	234194	349361	397997	89626	243365

Tab. A 1.1.c

USA : TOTAL TRADE (FUELS EXCLUDED) WITH MED 10 (MIO ECU) EXPORTS TO  
 ETATS-UNIS : COMMERCE TOTAL (COMBUSTIBLES NON COMPRIS) AVEC MED 10 (MIO ECU) EXPORTATIONS VERS

	1970	1975	1976	1977	1978	1979	1980	1981	1982	1983	1984	1985	75-79	80-85
ALGERIA /ALGERIE	61	507	435	450	292	290	359	584	610	521	487	478	395	506
EGYPT /EGYPTE	76	537	707	839	847	1014	1214	1704	2113	2325	2790	2540	789	2114
MOROCCO /MARC	89	160	265	325	201	198	208	260	315	394	623	275	230	346
TUNISIA /TUNISIE	47	72	74	97	64	128	120	181	208	221	245	142	87	186
CYPRUS /CHYPRE	8	13	18	20	19	30	48	76	88	60	92	59	20	71
ISRAEL /ISRAEL	567	1214	1222	1197	860	1297	998	1340	1547	1911	2416	2341	1158	1759
JORDAN /JORDANIE	63	156	207	262	102	241	200	469	425	278	318	348	193	340
LEBANON /LIBAN	63	295	43	108	102	165	207	250	260	281	213	151	142	227
SYRIA /SYRIE	11	102	243	113	105	165	171	128	140	124	131	138	145	139
YUGOSL. /YUGOSL.	164	262	256	304	360	496	504	493	425	556	504	720	336	534
TOT. MED 10	1149	3319	3471	3714	2952	4022	4030	5485	6130	6672	7819	7193	3496	6221
MED OTHER/AUTR. MED	419	683	660	632	535	586	692	1335	1087	969	1550	1785	619	1236
MED ALL /TOUS MED	1568	4002	4131	4346	3487	4608	4722	6820	7217	7641	9370	8977	4115	7458
MAGHREB /MAGHREB	197	740	774	872	558	615	687	1025	1133	1136	1356	895	712	1039
MASCHREK /MASHREK	213	1090	1200	1321	1155	1584	1793	2550	2937	3008	3452	3178	1270	2820
OTHER AGR/AUTRES AC	739	1489	1497	1521	1239	1823	1550	1909	2060	2528	3011	3120	1514	2363
ACP	1164	2270	2550	2756	2617	2516	3365	5077	5134	4471	4998	5416	2542	4743
LA 20 /AL 20	5491	12113	13341	13755	15180	18281	24679	33494	27769	23553	30845	32937	14534	28880
CL2 ASIA /CL2 ASIE	5291	14624	17136	17875	17551	21110	23533	31188	36682	39449	43741	39650	17659	35707
CL2 + YU /CL2 + YU	12791	31076	35435	37182	38001	44976	55034	74738	74750	72826	85867	83908	37334	74521
WORLD /MONDE	41213	82352	98110	100285	107193	123134	147765	193932	198219	208816	255714	257049	102215	210249

Tab. A 1.1.c

USA : TOTAL TRADE (FUELS EXCLUDED) WITH MED 10 (MIO ECU) TRADE BALANCE  
 ETATS-UNIS : COMMERCE TOTAL (COMBUSTIBLES NON COMPRIS) AVEC MED 10 (MIO ECU) BALANCE COMMERCIALE

	1970	1975	1976	1977	1978	1979	1980	1981	1982	1983	1984	1985	75-79	80-85
ALGERIA /ALGERIE	61	500	432	447	289	286	354	572	591	512	474	464	391	495
EGYPT /EGYPTE	68	532	696	823	826	989	1182	1654	2077	2265	2697	2487	773	2060
MOROCCO /MAROC	79	152	250	307	163	162	178	223	263	356	574	218	207	302
TUNISIA /TUNISIE	45	70	70	93	60	124	114	173	193	216	218	124	83	173
CYPRUS /CHYPRE	7	11	16	16	13	26	43	72	83	42	72	47	17	60
ISRAEL /ISRAEL	417	961	843	695	275	732	301	194	314	451	123	-513	701	145
JORDAN /JORDANIE	63	156	206	259	101	238	198	468	418	272	313	329	192	333
LEBANON /LIBAN	50	268	39	70	90	153	183	232	240	261	204	125	124	207
SYRIA /SYRIE	9	96	235	107	99	155	167	119	137	121	129	135	138	135
YUGOSL. /YUGOSL.	68	57	-90	10	34	199	212	123	53	101	-145	-43	42	50
TOT. MED 10	867	2804	2697	2828	1949	3065	2934	3830	4369	4599	4658	3373	2668	3960
MED OTHER/AUTR. MED	345	563	454	496	380	413	540	1084	775	574	976	1072	461	837
MED ALL /TOUS MED	1212	3367	3151	3324	2330	3477	3473	4913	5144	5173	5634	4445	3130	4797
MAGHREB /MAGHREB	185	722	752	847	511	572	646	968	1047	1084	1266	806	681	970
MASHREK /MASHREK	190	1052	1176	1259	1116	1535	1731	2473	2871	2920	3343	3075	1228	2736
OTHER AGR/AUTRES AC	492	1029	769	721	322	957	556	388	451	595	50	-509	760	255
ACP	46	765	416	46	121	247	902	2088	2202	1477	1007	1783	319	1576
LA 20 /AL 20	1722	5937	5200	3752	4264	6043	11938	16304	9399	-68	-2907	-3298	5039	5228
CL2 ASIA /CL2 ASIE	1724	7619	5960	4360	1141	3468	3995	3107	3544	-4993	-22486	-32203	4509	-8173
CL2 + YU /CL2 + YU	4157	16009	13446	10339	7595	12265	19695	25736	19596	915	-19226	-29048	11931	2945
WORLD /MONDE	4293	25320	19275	8448	-861	10762	26805	26124	8348	-25378	-93647	-140948	12589	-33116

Tab. A 1.1.c

USA : TOTAL TRADE (FUELS EXCLUDED) WITH MED 10 (% ON TOTAL) IMPORTS FROM  
 ETATS-UNIS : COMMERCE TOTAL (COMBUSTIBLES NON COMPRIS) AVEC MED 10 (% SUR TOTAL) IMPORTATIONS DE

	1970	1975	1976	1977	1978	1979	1980	1981	1982	1983	1984	1985	75-79	80-85
ALGERIA /ALGERIE	0.1	1.4	0.4	0.2	0.3	0.4	0.4	0.7	1.1	0.4	0.4	0.4	0.5	0.5
EGYPT /EGYPTE	2.9	0.9	1.4	1.8	2.1	2.5	2.9	3.0	2.0	2.9	2.9	1.4	1.8	2.4
MOROCCO /MAROC	3.4	1.6	2.0	2.1	3.8	3.7	2.7	2.2	3.0	1.8	1.6	1.5	2.8	1.9
TUNISIA /TUNISIE	0.7	0.5	0.5	0.5	0.5	0.4	0.6	0.5	0.8	0.3	0.9	0.5	0.5	0.6
CYPRUS /CHYPRE	0.4	0.2	0.2	0.5	0.6	0.5	0.4	0.3	0.2	0.9	0.6	0.3	0.4	0.5
ISRAEL /ISRAEL	53.1	49.1	49.0	56.6	58.3	59.0	63.6	69.3	70.0	70.4	72.5	74.7	55.2	71.4
JORDAN /JORDANIE	..	0.1	0.2	0.3	0.1	0.3	0.2	0.1	0.4	0.2	0.2	0.5	0.2	0.3
LEBANON /LIBAN	4.6	5.2	0.5	4.2	1.2	1.2	2.2	1.1	1.1	0.9	0.3	0.7	2.2	0.9
SYRIA /SYRIE	0.7	1.1	1.1	0.7	0.6	1.0	0.4	0.5	0.2	0.2	0.1	0.1	0.9	0.2
YUGOSL. /YUGOSL.	34.0	39.8	44.7	33.2	32.5	31.0	26.6	22.4	21.1	22.0	20.5	20.0	35.5	21.4
TOT. MED 10	100.0	100.0	100.0	100.0	100.0	100.0	100.0	100.0	100.0	100.0	100.0	100.0	100.0	100.0
MED OTHER/AUTR. MED	26.2	23.3	26.6	15.3	15.4	18.1	13.9	15.2	17.7	19.1	18.2	18.7	19.1	17.7
MED ALL /TOUS MED	126.2	123.3	126.6	115.3	115.4	118.1	113.9	115.2	117.7	119.1	118.2	118.7	119.1	117.7
MAGHREB /MAGHREB	4.3	3.5	2.8	2.8	4.6	4.6	3.7	3.4	4.9	2.5	2.8	2.3	3.7	3.1
MASCHREK /MASHREK	8.2	7.4	3.2	7.0	3.9	5.0	5.6	4.7	3.8	4.2	3.5	2.7	5.1	3.7
OTHER AGR/AUTRES AC	87.5	89.1	94.0	90.3	91.4	90.4	90.7	91.9	91.4	93.2	93.7	95.0	91.1	93.2
ACP	396.4	291.9	275.5	305.9	248.8	236.9	224.7	180.6	166.5	144.4	126.3	95.1	268.7	140.1
LA 20 /AL 20	1336.6	1198.3	1050.8	1129.0	1088.3	1277.9	1162.5	1038.6	1043.2	1139.6	1067.8	948.6	1147.6	1046.1
CL2 ASIA /CL2 ASIE	1265.2	1359.2	1442.8	1525.5	1636.0	1842.2	1782.6	1696.6	1881.9	2144.1	2095.2	1881.0	1589.4	1940.8
CL2 + YU /CL2 + YU	3062.3	2923.3	2838.5	3029.8	3031.3	3415.6	3224.2	2960.6	3132.2	3469.4	3324.7	2957.0	3070.4	3165.7
WORLD /MONDE	13094.4	11065.3	10176.8	10365.6	10772.2	11733.6	11035.9	10138.6	10782.8	11298.5	11052.4	10418.8	10832.7	10763.8

Tab. A 1.1.c

USA : TOTAL TRADE (FUELS EXCLUDED) WITH MED 10 (% ON TOTAL) EXPORTS TO  
 ETATS-UNIS : COMMERCE TOTAL (COMBUSTIBLES NON COMPRIS) AVEC MED 10 (% SUR TOTAL) EXPORTATIONS VERS

	1970	1975	1976	1977	1978	1979	1980	1981	1982	1983	1984	1985	75-79	80-85
ALGERIA /ALGERIE	5.3	15.3	12.5	12.1	9.9	7.2	8.9	10.6	9.9	7.8	6.2	6.6	11.3	8.1
EGYPT /EGYPTE	6.6	16.2	20.4	22.6	28.7	25.2	30.1	31.1	34.5	34.8	35.7	35.3	22.6	34.0
MOROCCO /MAROC	7.7	4.8	7.6	8.8	6.8	4.9	5.2	4.7	5.1	5.9	8.0	3.8	6.6	5.6
TUNISIA /TUNISIE	4.1	2.2	2.1	2.6	2.2	3.2	3.0	3.3	3.4	3.3	3.1	2.0	2.5	3.0
CYPRUS /CHYPRE	0.7	0.4	0.5	0.5	0.7	0.8	1.2	1.4	1.4	0.9	1.2	0.8	0.6	1.1
ISRAEL /ISRAEL	49.3	36.6	35.2	32.2	29.1	32.2	24.8	24.4	25.2	28.6	30.9	32.5	33.1	28.3
JORDAN /JORDANIE	5.5	4.7	6.0	7.0	3.5	6.0	5.0	8.6	6.9	4.2	4.1	4.8	5.5	5.5
LEBANON /LIBAN	5.5	8.9	1.2	2.9	3.4	4.1	5.1	4.6	4.2	4.2	2.7	2.1	4.1	3.6
SYRIA /SYRIE	1.0	3.1	7.0	3.0	3.5	4.1	4.3	2.3	2.3	1.9	1.7	1.9	4.2	2.2
YUGOSL. /YUGOSL.	14.2	7.9	7.4	8.2	12.2	12.3	12.5	9.0	6.9	8.3	6.4	10.0	9.6	8.6
TOT. MED 10	100.0	100.0	100.0	100.0	100.0	100.0	100.0	100.0	100.0	100.0	100.0	100.0	100.0	100.0
MED OTHER/AUTR. MED	36.4	20.6	19.0	17.0	18.1	14.6	17.2	24.3	17.7	14.5	19.8	24.8	17.7	19.9
MED ALL /TOUS MED	136.4	120.6	119.0	117.0	118.1	114.6	117.2	124.3	117.7	114.5	119.8	124.8	117.7	119.9
MAGHREB /MAGHREB	17.2	22.3	22.3	23.5	18.9	15.3	17.0	18.7	18.5	17.0	17.3	12.4	20.4	16.7
MASCHREK /MASHREK	18.5	32.8	34.6	35.6	39.1	39.4	44.5	46.5	47.9	45.1	44.1	44.2	36.3	45.3
OTHER AGR/AUTRES AC	64.3	44.9	43.1	41.0	42.0	45.3	38.5	34.8	33.6	37.9	38.5	43.4	43.3	38.0
ACP	101.3	68.4	73.5	74.2	88.7	62.6	83.5	92.6	83.8	67.0	63.9	75.3	72.7	76.2
LA 20 /AL 20	477.7	365.0	384.3	370.4	514.2	454.5	612.4	610.7	453.0	353.0	394.5	457.9	415.8	464.2
CL2 ASIA /CL2 ASIE	460.3	440.6	493.6	481.3	594.5	524.8	584.0	568.6	598.4	591.3	559.4	551.2	505.2	573.9
CL2 + YU /CL2 + YU	1112.8	936.3	1020.7	1001.1	1287.1	1118.2	1365.7	1362.6	1219.4	1091.6	1098.2	1166.6	1068.0	1197.8
WORLD /MONDE	3585.6	2481.3	2826.2	2700.2	3630.8	3061.4	3666.9	3535.7	3233.6	3130.0	3270.3	3573.7	2923.9	3379.5

Tab. A 1.1.d

JAPAN : TOTAL TRADE WITH MED 10 (MIO ECU) IMPORTS FROM  
 JAPON : COMMERCE TOTAL AVEC MED 10 (MIO ECU) IMPORTATIONS DE

	1970	1975	1976	1977	1978	1979	1980	1981	1982	1983	1984	1985	75-79	80-85
ALGERIA /ALGERIE	4	30	9	21	30	42	324	628	536	387	107	148	26	355
EGYPT /EGYPTE	47	10	61	69	65	69	102	186	170	289	321	714	55	297
MOROCCO /MAROC	18	35	33	34	37	51	61	93	109	124	157	182	38	121
TUNISIA /TUNISIE	..	..	2	..	..	..	..	..	..	3	2	5	..	2
CYPRUS /CHYPRE	..	..	..	..	9	5	4	..	..	..	..	..	3	1
ISRAEL /ISRAEL	28	72	72	85	136	147	163	182	190	211	242	282	102	212
JORDAN /JORDANIE	..	9	6	8	9	12	16	16	18	23	34	37	9	24
LEBANON /LIBAN	2	1	..	..	4	..	..	..	..	2	2	2	1	1
SYRIA /SYRIE	17	3	6	5	3	..	2	10	2	2	6	4	4	4
YUGOSL. /YUGOSL.	3	15	13	21	19	21	29	29	22	34	56	52	18	37
TOT. MED 10	119	176	202	245	314	349	703	1145	1049	1075	928	1425	257	1054
MED OTHER/AUTR. MED	34	268	236	141	51	105	286	358	93	73	72	106	160	165
MED ALL /TOUS MED	153	443	438	386	365	454	989	1504	1143	1148	1000	1531	417	1219
MAGHREB /MAGHREB	22	65	44	56	68	94	386	722	646	514	266	335	65	478
MASCHREK /MASHREK	66	24	73	83	82	83	120	212	190	315	363	756	69	326
OTHER AGR/AUTRES AC	31	87	85	106	164	172	197	212	213	246	299	334	123	250
ACP	683	955	1046	1080	994	1482	1561	1914	1458	1492	1786	1663	1111	1646
LA 20 /AL 20	1342	1986	2115	2595	2309	3167	3976	5828	6172	7052	8904	7882	2434	6636
CL2 ASIA /CL2 ASIE	4840	20986	27223	29562	29732	40339	54333	66223	68800	69004	81852	78035	29568	69708
CL2 + YU /CL2 + YU	6969	24089	30769	33549	33180	45260	60656	75231	77397	78458	93225	88766	33369	78955
WORLD /MONDE	18883	46636	57694	61834	61782	80333	100473	126141	133017	140434	170155	167100	61656	139553

Tab. A 1.1.d

JAPAN : TOTAL TRADE WITH MED 10 (MIO ECU) EXPORTS TO  
 JAPON : COMMERCE TOTAL AVEC MED 10 (MIO ECU) EXPORTATIONS VERS

	1970	1975	1976	1977	1978	1979	1980	1981	1982	1983	1984	1985	75-79	80-85
ALGERIA /ALGERIE	20	211	183	411	572	252	325	423	691	697	710	564	326	569
EGYPT /EGYPTE	12	172	294	339	314	290	463	712	675	956	1236	958	282	833
MOROCCO /MAROC	12	28	46	63	52	27	32	61	83	95	175	66	43	85
TUNISIA /TUNISIE	..	5	14	29	12	52	48	84	68	62	152	33	23	74
CYPRUS /CHYPRE	11	12	27	38	43	61	101	108	152	223	204	205	36	165
ISRAEL /ISRAEL	20	59	75	78	78	103	78	127	206	300	220	223	79	192
JORDAN /JORDANIE	11	54	76	66	83	78	139	195	254	330	260	249	71	238
LEBANON /LIBAN	29	67	3	49	52	68	138	142	163	261	182	128	48	169
SYRIA /SYRIE	16	87	140	134	69	104	142	228	171	281	147	166	107	189
YUGOSL. /YUGOSL.	40	87	86	122	86	84	88	72	50	51	54	92	93	68
TOT. MED 10	173	783	945	1330	1361	1118	1553	2153	2514	3255	3342	2684	1107	2584
MED OTHER/AUTR. MED	52	309	591	466	374	494	540	1222	546	697	923	909	447	806
MED ALL /TOUS MED	225	1092	1536	1797	1734	1612	2094	3376	3059	3952	4265	3593	1554	3390
MAGHREB /MAGHREB	32	244	243	503	637	332	405	569	842	854	1038	663	392	728
MASCHREK /MASHREK	69	381	513	589	518	539	882	1277	1263	1828	1826	1501	508	1430
OTHER AGR/AUTRES AC	71	158	188	238	206	248	267	307	408	573	479	520	208	426
ACP	1111	3264	3893	4177	3141	2235	3396	5067	3967	2950	3492	3310	3342	3697
LA 20 /AL 20	992	3617	4093	5028	4745	4311	5848	8751	8409	6120	9327	9449	4359	7984
CL2 ASIA /CL2 ASIE	5280	14065	17682	21278	25839	26079	31503	44828	48641	56486	62619	58169	20989	50374
CL2 + YU /CL2 + YU	7565	21387	26570	31644	35095	33847	42126	60956	63078	68152	78706	73332	29709	64391
WORLD /MONDE	19319	44935	60107	70518	76511	75121	93040	136065	141454	164907	215502	230455	65439	163571

Tab. A 1.1.d

JAPAN : TOTAL TRADE WITH MED 10 (MIO ECU) TRADE BALANCE  
 JAPON : COMMERCE TOTAL AVEC MED 10 (MIO ECU) BALANCE COMMERCIALE

	1970	1975	1976	1977	1978	1979	1980	1981	1982	1983	1984	1985	75-79	80-85
ALGERIA /ALGERIE	16	181	174	390	542	210	..	-205	155	310	603	416	299	213
EGYPT /EGYPTE	-35	162	233	271	249	221	361	526	505	667	915	244	227	536
MOROCCO /MAROC	-6	-7	13	28	15	-24	-29	-31	-27	-29	18	-116	5	-36
TUNISIA /TUNISIE	..	5	13	29	12	52	48	83	67	59	150	27	22	72
CYPRUS /CHYPRE	11	12	27	38	34	56	96	108	151	222	204	204	34	164
ISRAEL /ISRAEL	-8	-13	4	-7	-58	-44	-85	-55	16	88	-22	-58	-24	-19
JORDAN /JORDANIE	11	45	70	58	74	66	124	179	236	307	226	212	62	214
LEBANON /LIBAN	28	66	2	49	48	67	137	142	163	259	180	126	46	168
SYRIA /SYRIE	..	85	135	128	66	103	141	218	170	280	141	162	103	185
YUGOSL. /YUGOSL.	37	71	73	102	66	63	58	43	27	17	-2	40	75	31
TOT. MED 10	54	607	743	1085	1047	769	851	1008	1464	2180	2414	1259	850	1529
MED OTHER/AUTR. MED	18	42	355	326	323	389	254	864	453	624	851	803	287	641
MED ALL /TOUS MED	72	649	1098	1411	1370	1158	1105	1872	1917	2804	3265	2062	1137	2171
MAGHREB /MAGHREB	10	179	199	447	568	238	19	-153	196	340	771	328	326	250
MASHREK /MASHREK	3	357	440	506	436	456	762	1066	1074	1513	1463	745	439	1104
OTHER AGR/AUTRES AC	41	71	104	133	42	75	70	96	195	328	180	186	85	176
ACP	429	2309	2847	3097	2147	753	1835	3153	2509	1458	1706	1647	2231	2052
LA 20 /AL 20	-350	1631	1978	2432	2436	1144	1872	2922	2237	-932	424	1567	1924	1348
CL2 ASIA /CL2 ASIE	440	-6921	-9541	-8284	-3893	-14260	-22830	-21395	-20159	-12518	-19233	-19866	-8580	-19334
CL2 + YU /CL2 + YU	596	-2702	-4199	-1905	1915	-11413	-18530	-14275	-14319	-10306	-14519	-15434	-3661	-14564
WORLD /MONDE	437	-1701	2413	8684	14729	-5212	-7433	9924	8437	24474	45347	63355	3783	24017



Tab. A 1.1.d

JAPAN : TOTAL TRADE WITH MED 10 (% ON TOTAL) IMPORTS FROM  
 JAPON : COMMERCE TOTAL AVEC MED 10 (% SUR TOTAL) IMPORTATIONS DE

	1970	1975	1976	1977	1978	1979	1980	1981	1982	1983	1984	1985	75-79	80-85
ALGERIA /ALGERIE	3.5	16.9	4.5	8.7	9.6	12.0	46.2	54.9	51.1	36.0	11.6	10.4	10.3	33.7
EGYPT /EGYPTE	39.8	5.8	30.1	28.1	20.7	19.8	14.5	16.2	16.2	26.9	34.6	50.1	21.3	28.2
MOROCCO /MAROC	15.1	19.8	16.4	14.0	11.9	14.7	8.7	8.1	10.4	11.5	16.9	12.8	14.8	11.5
TUNISIA /TUNISIE	..	0.2	0.9	0.3	0.3	0.1	0.1	0.1	0.1	0.3	0.3	0.4	0.3	0.2
CYPRUS /CHYPRE	0.2	..	..	0.1	2.8	1.3	0.6	..	0.1	0.1	0.1	..	1.1	0.1
ISRAEL /ISRAEL	23.4	40.9	35.4	34.8	43.3	42.2	23.2	15.9	18.1	19.7	26.1	19.8	39.8	20.1
JORDAN /JORDANIE	0.1	5.4	3.0	3.4	2.9	3.5	2.2	1.4	1.7	2.1	3.6	2.6	3.5	2.3
LEBANON /LIBAN	1.4	0.8	0.1	0.1	1.3	0.1	..	..	..	0.2	0.2	0.1	0.5	0.1
SYRIA /SYRIE	14.1	1.5	2.9	2.2	1.1	0.3	0.3	0.8	0.2	0.2	0.6	0.3	1.4	0.4
YUGOSL. /YUGOSL.	2.4	8.7	6.6	8.4	6.1	6.0	4.2	2.5	2.1	3.2	6.1	3.6	6.9	3.5
TOT. MED 10	100.0	100.0	100.0	100.0	100.0	100.0	100.0	100.0	100.0	100.0	100.0	100.0	100.0	100.0
MED OTHER/AUTR. MED	28.3	152.3	116.9	57.4	16.2	30.2	40.7	31.3	8.9	6.8	7.8	7.4	62.3	15.6
MED ALL /TOUS MED	128.3	252.3	216.9	157.4	116.2	130.2	140.7	131.3	108.9	106.8	107.8	107.4	162.3	115.6
MAGHREB /MAGHREB	18.7	36.9	21.8	23.0	21.7	26.8	54.9	63.0	61.6	47.8	28.7	23.5	25.4	45.4
MASCHREK /MASHREK	55.4	13.5	36.1	33.8	26.0	23.7	17.0	18.5	18.1	29.3	39.1	53.1	26.7	30.9
OTHER AGR/AUTRES AC	25.9	49.6	42.1	43.2	52.2	49.5	28.0	18.5	20.3	22.9	32.2	23.4	47.8	23.7
ACP	573.4	543.4	518.6	440.9	316.8	425.2	222.1	167.1	138.9	138.8	192.4	116.7	432.6	156.1
LA 20 /AL 20	1127.7	1130.7	1048.3	1059.4	736.2	908.6	566.0	508.9	588.1	656.1	959.4	553.2	947.6	629.5
CL2 ASIA /CL2 ASIE	4065.6	11946.5	13494.8	12067.1	9478.7	11573.9	7733.3	5782.5	6555.9	6420.2	8819.7	5476.3	11509.0	6612.5
CL2 + YU /CL2 + YU	5854.4	13713.0	15252.5	13694.7	10577.9	12985.8	8633.2	6569.0	7375.1	7299.8	10045.2	6229.4	12988.4	7489.8
WORLD /MONDE	15861.5	26548.5	28599.7	25240.7	19696.1	23048.8	14300.5	11014.4	12675.2	13066.1	18334.6	11726.7	23998.4	13238.1

Tab. A 1.1.d

JAPAN : TOTAL TRADE WITH MED 10 (% ON TOTAL) EXPORTS TO  
 JAPON : COMMERCE TOTAL AVEC MED 10 (% SUR TOTAL) EXPORTATIONS VERS

	1970	1975	1976	1977	1978	1979	1980	1981	1982	1983	1984	1985	75-79	80-85
ALGERIA /ALGERIE	11.7	27.0	19.3	30.9	42.1	22.6	20.9	19.7	27.5	21.4	21.3	21.0	29.4	22.0
EGYPT /EGYPTE	7.2	22.0	31.1	25.5	23.1	25.9	29.8	33.1	26.8	29.4	37.0	35.7	25.5	32.3
MOROCCO /MAROC	6.7	3.6	4.9	4.7	3.8	2.4	2.1	2.9	3.3	2.9	5.2	2.5	3.9	3.3
TUNISIA /TUNISIE	0.3	0.6	1.5	2.2	0.9	4.7	3.1	3.9	2.7	1.9	4.6	1.2	2.0	2.9
CYPRUS /CHYPRE	6.5	1.6	2.9	2.9	3.1	5.5	6.5	5.0	6.1	6.8	6.1	7.6	3.3	6.4
ISRAEL /ISRAEL	11.6	7.5	8.0	5.8	5.7	9.2	5.0	5.9	8.2	9.2	6.6	8.3	7.1	7.4
JORDAN /JORDANIE	6.4	7.0	8.0	5.0	6.1	7.0	9.0	9.1	10.1	10.1	7.8	9.3	6.4	9.2
LEBANON /LIBAN	17.1	8.6	0.3	3.7	3.8	6.1	8.9	6.6	6.5	8.0	5.5	4.8	4.3	6.5
SYRIA /SYRIE	9.3	11.2	14.9	10.0	5.1	9.3	9.2	10.6	6.8	8.6	4.4	6.2	9.6	7.3
YUGOSL. /YUGOSL.	23.3	11.1	9.1	9.2	6.3	7.5	5.7	3.3	2.0	1.6	1.6	3.4	8.4	2.6
TOT. MED 10	100.0	100.0	100.0	100.0	100.0	100.0	100.0	100.0	100.0	100.0	100.0	100.0	100.0	100.0
MED OTHER/AUTR. MED	30.0	39.5	62.6	35.1	27.4	44.2	34.8	56.8	21.7	21.4	27.6	33.9	40.4	31.2
MED ALL /TOUS MED	130.0	139.5	162.6	135.1	127.4	144.2	134.8	156.8	121.7	121.4	127.6	133.9	140.4	131.2
MAGHREB /MAGHREB	18.7	31.2	25.7	37.8	46.8	29.7	26.1	26.4	33.5	26.2	31.0	24.7	35.4	28.2
MASCHREK /MASHREK	39.9	48.7	54.3	44.3	38.1	48.2	56.8	59.3	50.3	56.2	54.6	55.9	45.9	55.3
OTHER AGR/AUTRES AC	41.4	20.2	19.9	17.9	15.2	22.1	17.2	14.3	16.3	17.6	14.3	19.4	18.8	16.5
ACP	643.4	417.0	412.1	314.0	230.8	199.9	218.6	235.3	157.8	90.6	104.5	123.3	301.8	143.1
LA 20 /AL 20	574.4	462.2	433.3	378.0	348.7	385.6	376.5	406.4	334.5	188.0	279.1	352.1	393.6	309.0
CL2 ASIA /CL2 ASIE	3056.5	1796.9	1872.0	1599.6	1898.6	2332.6	2027.9	2081.7	1935.1	1735.2	1873.6	2167.2	1895.5	1949.7
CL2 + YU /CL2 + YU	4379.1	2732.3	2812.9	2378.9	2578.8	3027.4	2711.8	2830.7	2509.5	2093.6	2355.0	2732.1	2683.0	2492.3
WORLD /MONDE	11182.6	5740.8	6363.5	5301.3	5621.9	6719.1	5989.3	6318.6	5627.7	5065.9	6448.1	8585.9	5909.8	6331.0

Tab. A 1.1.d

JAPAN : TOTAL TRADE (FUELS EXCLUDED) WITH MED 10 (MIO ECU) IMPORTS FROM  
 JAPON : COMMERCE TOTAL (COMBUSTIBLES NON COMPRIS) AVEC MED 10 (MIO ECU) IMPORTATIONS

	1970	1975	1976	1977	1978	1979	1980	1981	1982	1983	1984	1985	75-79	80-85
ALGERIA /ALGERIE	4	..	1	5	..	3	2	..	2	10	12	..	2	4
EGYPT /EGYPTE	31	10	61	69	65	69	74	125	82	92	139	133	55	107
MOROCCO /MAROC	18	35	33	34	37	51	61	93	109	124	157	182	38	121
TUNISIA /TUNISIE	..	..	2	..	..	..	..	..	..	3	2	5	..	2
CYPRUS /CHYPRE	..	..	..	..	9	5	4	..	..	..	..	..	3	1
ISRAEL /ISRAEL	28	72	72	85	136	147	163	182	190	211	242	282	102	212
JORDAN /JORDANIE	..	9	6	8	9	12	16	16	18	23	34	37	9	24
LEBANON /LIBAN	2	1	..	..	4	..	..	..	..	2	2	2	1	1
SYRIA /SYRIE	17	3	6	5	3	..	2	10	2	2	6	4	4	4
YUGOSL. /YUGOSL.	2	15	13	20	19	21	29	29	22	34	56	52	18	37
TOT. MED 10	102	146	194	228	284	309	352	457	427	501	651	696	232	514
MED OTHER/AUTR. MED	28	41	52	42	39	44	45	56	57	73	72	91	43	66
MED ALL /TOUS MED	129	187	246	271	323	353	397	513	484	574	723	787	276	580
MAGHREB /MAGHREB	22	35	36	40	39	54	63	94	112	137	171	187	41	127
MASCHREK /MASHREK	49	24	73	83	82	83	92	151	101	118	181	175	69	137
OTHER AGR/AUTRES AC	30	87	85	106	164	172	197	212	213	246	299	334	123	250
ACP	669	673	930	1073	993	1409	1404	1576	1445	1474	1786	1661	1016	1558
LA 20 /AL 20	1326	1962	2089	2559	2277	3119	3319	3946	4412	5011	6371	5732	2401	4798
CL2 ASIA /CL2 ASIE	2201	4816	6710	6966	8764	11686	11192	13165	14731	16061	20629	20936	7788	16119
CL2 + YU /CL2 + YU	4265	7353	9915	10788	12135	16380	16084	18937	20818	22845	29182	28764	11314	22772
WORLD /MONDE	15034	26067	32489	34635	37277	47392	50348	61344	66234	74485	93951	94326	35572	73448

Tab. A 1.1.d

JAPAN : TOTAL TRADE (FUELS EXCLUDED) WITH MED 10 (MIO ECU) EXPORTS TO  
 JAPON : COMMERCE TOTAL (COMBUSTIBLES NON COMPRIS) AVEC MED 10 (MIO ECU) EXPORTATIONS VERS

	1970	1975	1976	1977	1978	1979	1980	1981	1982	1983	1984	1985	75-79	80-85
ALGERIA /ALGERIE	20	211	183	411	572	252	324	419	691	697	710	564	326	568
EGYPT /EGYPTE	12	172	294	339	314	289	463	712	675	956	1236	958	282	833
MOROCCO /MAROC	12	28	46	63	52	27	32	61	83	95	175	66	43	85
TUNISIA /TUNISIE	..	5	14	29	12	52	48	84	68	62	152	33	23	74
CYPRUS /CHYPRE	11	12	27	38	43	61	101	108	152	223	204	205	36	165
ISRAEL /ISRAEL	20	59	75	78	78	103	78	127	206	300	220	223	79	192
JORDAN /JORDANIE	11	54	76	66	83	78	139	195	254	329	260	249	71	238
LEBANON /LIBAN	29	67	3	49	52	68	138	142	163	261	182	128	48	169
SYRIA /SYRIE	16	87	140	134	69	104	142	228	171	281	147	166	107	189
YUGOSL. /YUGOSL.	40	87	86	122	86	84	88	72	50	51	54	92	93	68
TOT. MED 10	173	783	944	1330	1361	1118	1553	2149	2513	3255	3341	2683	1107	2582
MED OTHER/AUTR. MED	52	309	591	466	374	494	540	1222	546	697	907	909	447	803
MED ALL /TOUS MED	225	1092	1536	1797	1734	1611	2093	3371	3059	3951	4248	3592	1554	3386
MAGHREB /MAGHREB	32	244	243	503	637	332	405	565	842	854	1037	663	392	727
MASCHREK /MASHREK	69	381	513	589	518	538	882	1277	1263	1828	1826	1500	508	1429
OTHER AGR/AUTRES AC	71	158	188	238	206	248	266	307	408	573	479	520	208	426
ACP	1111	3264	3891	4177	3140	2235	3395	5066	3967	2949	3492	3310	3341	3696
LA 20 /AL 20	992	3586	4073	5009	4728	4291	5792	8715	8395	6099	9317	9416	4338	7956
CL2 ASIA /CL2 ASIE	5252	13968	17625	21203	25727	25971	31367	44626	48479	56292	62366	57870	20899	50167
CL2 + YU /CL2 + YU	7536	21259	26491	31551	34966	33719	41934	60713	62901	67935	78441	73000	29597	64154
WORLD /MONDE	19285	44777	60020	70410	76348	74908	92749	135676	141129	164522	214997	229892	65292	163161

Tab. A 1.1.d

JAPAN : TOTAL TRADE (FUELS EXCLUDED) WITH MED 10 (MIO ECU) TRADE BALANCE  
 JAPON : COMMERCE TOTAL (COMBUSTIBLES NON COMPRIS) AVEC MED 10 (MIO ECU) BALANCE COMMERCIALE

	1970	1975	1976	1977	1978	1979	1980	1981	1982	1983	1984	1985	75-79	80-85
ALGERIA /ALGERIE	16	211	181	406	571	250	323	419	690	687	698	564	324	563
EGYPT /EGYPTE	-18	162	233	271	249	220	389	587	593	864	1096	825	227	726
MOROCCO /MARC	-6	-7	13	28	15	-24	-29	-31	-27	-29	18	-116	5	-36
TUNISIA /TUNISIE	..	5	13	29	12	52	48	83	67	59	150	27	22	72
CYPRUS /CHYPRE	11	12	27	38	34	56	96	108	151	222	204	204	34	164
ISRAEL /ISRAEL	-8	-13	4	-7	-58	-44	-85	-55	16	88	-22	-58	-24	-19
JORDAN /JORDANIE	11	45	70	58	74	66	123	179	236	307	226	212	62	214
LEBANON /LIBAN	28	66	2	49	48	67	137	142	163	259	180	126	46	168
SYRIA /SYRIE	..	85	135	128	66	103	141	218	170	280	141	162	103	185
YUGOSL. /YUGOSL.	38	71	73	102	66	63	58	43	27	17	-2	40	75	31
TOT. MED 10	71	636	750	1102	1076	809	1201	1692	2086	2753	2690	1987	875	2068
MED OTHER/AUTR. MED	24	269	540	424	335	450	495	1166	488	624	835	818	403	738
MED ALL /TOUS MED	95	905	1290	1526	1411	1259	1697	2858	2575	3377	3525	2805	1278	2806
MAGHREB /MAGHREB	10	209	207	463	598	277	341	471	730	717	866	476	351	600
MASHREK /MASHREK	20	357	440	506	436	456	790	1126	1162	1709	1644	1325	439	1293
OTHER AGR/AUTRES AC	41	71	104	133	42	75	70	95	195	327	180	186	85	176
ACP	442	2590	2961	3104	2147	826	1991	3490	2522	1475	1706	1648	2326	2139
LA 20 /AL 20	-334	1625	1985	2450	2451	1172	2473	4769	3984	1089	2946	3684	1937	3157
CL2 ASIA /CL2 ASIE	3051	9152	10915	14237	16963	14285	20175	31461	33748	40231	41737	36934	13111	34048
CL2 + YU /CL2 + YU	3271	13906	16576	20763	22830	17339	25850	41776	42083	45090	49258	44237	18283	41382
WORLD /MONDE	4251	18711	27532	35775	39071	27516	42400	74332	74895	90036	121046	135566	29721	89713

Tab. A 1.1.d

JAPAN : TOTAL TRADE (FUELS EXCLUDED) WITH MED 10 (% ON TOTAL) IMPORTS FROM  
 JAPON : COMMERCE TOTAL (COMBUSTIBLES NON COMPRIS) AVEC MED 10 (% SUR TOTAL) IMPORTATIONS DE

	1970	1975	1976	1977	1978	1979	1980	1981	1982	1983	1984	1985	75-79	80-85
ALGERIA /ALGERIE	4.1	0.1	0.8	2.0	0.3	0.8	0.5	0.2	0.4	2.0	1.8	..	0.8	0.9
EGYPT /EGYPTE	30.0	6.9	31.3	30.2	22.8	22.3	21.0	27.4	19.1	18.4	21.4	19.0	23.6	20.9
MOROCCO /MAROC	17.7	23.8	17.0	15.1	13.1	16.6	17.4	20.3	25.6	24.7	24.0	26.1	16.4	23.5
TUNISIA /TUNISIE	..	0.2	0.9	0.3	0.3	0.1	0.2	0.2	0.2	0.6	0.4	0.7	0.3	0.4
CYPRUS /CHYPRE	0.2	..	..	0.1	3.1	1.5	1.2	0.1	0.2	0.1	0.1	0.1	1.2	0.2
ISRAEL /ISRAEL	27.4	49.1	36.8	37.3	47.7	47.6	46.3	39.9	44.6	42.2	37.2	40.4	44.0	41.2
JORDAN /JORDANIE	0.1	6.5	3.1	3.6	3.2	3.9	4.4	3.5	4.2	4.5	5.2	5.3	3.9	4.6
LEBANON /LIBAN	1.7	1.0	0.2	0.1	1.5	0.2	0.1	..	..	0.4	0.3	0.3	0.6	0.2
SYRIA /SYRIE	16.5	1.9	3.0	2.4	1.2	0.3	0.6	2.1	0.4	0.3	0.9	0.6	1.6	0.8
YUGOSL. /YUGOSL.	2.3	10.5	6.9	9.0	6.8	6.7	8.4	6.3	5.3	6.8	8.6	7.4	7.7	7.2
TOT. MED 10	100.0	100.0	100.0	100.0	100.0	100.0	100.0	100.0	100.0	100.0	100.0	100.0	100.0	100.0
MED OTHER/AUTR. MED	27.1	28.0	26.5	18.6	13.6	14.1	12.7	12.3	13.4	14.5	11.1	13.0	18.7	12.8
MED ALL /TOUS MED	127.1	128.0	126.5	118.6	113.6	114.1	112.7	112.3	113.4	114.5	111.1	113.0	118.7	112.8
MAGHREB /MAGHREB	21.9	24.2	18.7	17.4	13.7	17.5	18.0	20.6	26.2	27.3	26.3	26.9	17.6	24.8
MASCHREK /MASHREK	48.3	16.2	37.6	36.2	28.7	26.7	26.0	33.1	23.8	23.6	27.9	25.2	29.6	26.6
OTHER AGR/AUTRES AC	29.8	59.6	43.7	46.4	57.6	55.8	55.9	46.3	50.0	49.1	45.9	48.0	52.9	48.7
ACP	658.2	460.3	479.4	469.9	349.2	455.8	399.1	344.7	338.6	294.1	274.4	238.6	437.0	303.0
LA 20 /AL 20	1304.1	1341.1	1076.3	1120.8	800.6	1009.3	943.5	863.4	1034.0	999.7	978.9	823.2	1033.1	933.6
CL2 ASIA /CL2 ASIE	2164.4	3292.7	3457.8	3051.2	3081.1	3780.9	3181.2	2880.5	3452.6	3204.6	3169.9	3006.6	3350.9	3136.2
CL2 + YU /CL2 + YU	4194.0	5027.0	5109.5	4725.6	4266.4	5299.8	4571.5	4143.2	4879.4	4558.1	4484.1	4130.8	4868.0	4430.5
WORLD /MONDE	14782.9	17821.2	16742.4	15171.1	13105.3	15333.3	14310.5	13421.6	15524.2	14861.5	14436.4	13546.3	15304.5	14290.3

Tab. A 1.1.d

JAPAN : TOTAL TRADE (FUELS EXCLUDED) WITH MED 10 (% ON TOTAL) EXPORTS TO  
 JAPON : COMMERCE TOTAL (COMBUSTIBLES NON COMPRIS) AVEC MED 10 (% SUR TOTAL) EXPORTATIONS VERS

	1970	1975	1976	1977	1978	1979	1980	1981	1982	1983	1984	1985	75-79	80-85
ALGERIA /ALGERIE	11.7	27.0	19.3	30.9	42.1	22.6	20.9	19.5	27.5	21.4	21.2	21.0	29.4	22.0
EGYPT /EGYPTE	7.2	22.0	31.1	25.5	23.1	25.9	29.8	33.1	26.8	29.4	37.0	35.7	25.5	32.3
MOROCCO /MAROC	6.7	3.6	4.9	4.7	3.8	2.4	2.1	2.9	3.3	2.9	5.2	2.5	3.9	3.3
TUNISIA /TUNISIE	0.3	0.6	1.5	2.2	0.9	4.7	3.1	3.9	2.7	1.9	4.6	1.2	2.0	2.9
CYPRUS /CHYPRE	6.5	1.6	2.9	2.9	3.1	5.5	6.5	5.0	6.1	6.8	6.1	7.6	3.3	6.4
ISRAEL /ISRAEL	11.6	7.5	8.0	5.8	5.7	9.2	5.0	5.9	8.2	9.2	6.6	8.3	7.1	7.5
JORDAN /JORDANIE	6.4	7.0	8.0	5.0	6.1	7.0	9.0	9.1	10.1	10.1	7.8	9.3	6.4	9.2
LEBANON /LIBAN	17.1	8.6	0.3	3.7	3.8	6.1	8.9	6.6	6.5	8.0	5.5	4.8	4.3	6.5
SYRIA /SYRIE	9.3	11.2	14.9	10.0	5.1	9.3	9.2	10.6	6.8	8.6	4.4	6.2	9.6	7.3
YUGOSL. /YUGOSL.	23.3	11.1	9.1	9.2	6.3	7.5	5.7	3.3	2.0	1.6	1.6	3.4	8.4	2.6
TOT. MED 10	100.0	100.0	100.0	100.0	100.0	100.0	100.0	100.0	100.0	100.0	100.0	100.0	100.0	100.0
MED OTHER/AUTR. MED	30.0	39.5	62.6	35.1	27.4	44.2	34.8	56.9	21.7	21.4	27.1	33.9	40.4	31.1
MED ALL /TOUS MED	130.0	139.5	162.6	135.1	127.4	144.2	134.8	156.9	121.7	121.4	127.1	133.9	140.4	131.1
MAGHREB /MAGHREB	18.7	31.2	25.7	37.8	46.8	29.7	26.0	26.3	33.5	26.2	31.0	24.7	35.4	28.2
MASCHREK /MASHREK	39.9	48.7	54.3	44.3	38.1	48.2	56.8	59.4	50.3	56.2	54.6	55.9	45.9	55.3
OTHER AGR/AUTRES AC	41.4	20.2	20.0	17.9	15.2	22.2	17.2	14.3	16.2	17.6	14.3	19.4	18.8	16.5
ACP	643.3	417.0	412.0	314.0	230.7	200.0	218.7	235.8	157.8	90.6	104.5	123.3	301.8	143.1
LA 20 /AL 20	574.3	458.2	431.3	376.6	347.5	384.0	373.0	405.6	334.1	187.4	278.9	350.9	391.8	308.1
CL2 ASIA /CL2 ASIE	3040.1	1784.6	1866.1	1594.0	1890.6	2323.9	2019.9	2076.9	1929.0	1729.6	1866.6	2156.6	1887.6	1942.7
CL2 + YU /CL2 + YU	4362.4	2716.2	2804.9	2372.0	2569.5	3017.1	2700.4	2825.6	2502.9	2087.3	2347.7	2720.5	2673.3	2484.4
WORLD /MONDE	11163.0	5721.0	6355.0	5293.3	5610.4	6702.6	5972.7	6314.4	5615.7	5055.0	6434.9	8567.3	5897.4	6318.4

Tab. A 1.2.a

F.R. OF GERMANY : TOTAL TRADE WITH MED 10 (MIO ECU) IMPORTS FROM  
 R.F. D'ALLEMAGNE : COMMERCE TOTAL AVEC MED 10 (MIO ECU) IMPORTATIONS DE

	1970	1975	1976	1977	1978	1979	1980	1981	1982	1983	1984	1985	75-79	80-85
ALGERIA /ALGERIE	150	817	1020	1029	913	1211	1604	2101	1599	1379	1258	1818	998	1627
EGYPT /EGYPTE	57	42	52	73	106	134	149	250	441	337	607	674	81	410
MOROCCO /MARC	62	106	150	155	159	194	195	192	225	240	259	264	153	229
TUNISIA /TUNISIE	21	91	69	145	172	157	221	196	244	275	295	266	127	250
CYPRUS /CHYPRE	23	7	5	6	12	14	19	24	26	25	30	28	9	25
ISRAEL /ISRAEL	83	143	198	263	316	374	423	429	437	460	512	573	259	472
JORDAN /JORDANIE	..	1	3	3	3	4	7	5	6	9	23	21	3	12
LEBANON /LIBAN	7	16	9	8	7	5	6	5	4	6	7	10	9	6
SYRIA /SYRIE	9	51	90	109	115	100	91	132	105	139	332	378	93	196
YUGOSL. /YUGOSL.	267	518	698	717	726	864	904	1018	1216	1522	1840	2102	705	1434
TOT. MED 10	679	1793	2295	2509	2529	3058	3618	4352	4304	4390	5165	6135	2437	4661
MED OTHER/AUTR. MED	791	1388	2245	2305	1753	2659	3564	3616	3798	3688	4074	4231	2070	3829
MED ALL /TOUS MED	1470	3181	4540	4814	4282	5717	7182	7969	8102	8078	9239	10367	4506	8489
MAGHREB /MAGHREB	234	1015	1240	1329	1245	1561	2020	2490	2069	1894	1812	2349	1278	2106
MASCHREK /MASHREK	72	110	154	193	232	244	253	392	555	490	970	1083	187	624
OTHER AGR/AUTRES AC	373	668	901	986	1053	1252	1346	1470	1680	2007	2383	2703	972	1931
ACP	902	1928	2253	2814	2802	3597	4376	3482	4047	4248	5697	5804	2679	4609
LA 20 /AL 20	1408	2052	2744	3451	3327	3687	3894	4201	5074	6242	7114	7923	3052	5741
CL2 ASIA /CL2 ASIE	1533	5682	7819	8435	8124	10052	13186	14756	13673	11763	13025	11767	8022	13028
CL2 + YU /CL2 + YU	5094	12407	16763	18781	17678	22150	27634	29224	29661	28856	32957	33544	17556	30313
EXTRA EUR-10	14792	29094	39621	44657	46756	57016	68839	75841	80690	85475	100667	104711	43429	86037

Tab. A 1.2.a

F.R. OF GERMANY : TOTAL TRADE WITH MED 10 (MIO ECU) EXPORTS TO  
 R.F. D'ALLEMAGNE : COMMERCE TOTAL AVEC MED 10 (MIO ECU) EXPORTATIONS VERS

	1970	1975	1976	1977	1978	1979	1980	1981	1982	1983	1984	1985	75-79	80-85
ALGERIA /ALGERIE	99	486	659	944	996	893	965	1117	1372	1083	1112	1282	796	1155
EGYPT /EGYPTE	122	337	520	515	527	593	716	1000	1163	1284	1432	1406	498	1167
MOROCCO /MARC	51	147	192	183	163	164	166	195	218	211	230	287	170	218
TUNISIA /TUNISIE	28	84	140	199	220	256	263	318	408	399	422	414	180	371
CYPRUS /CHYPRE	17	35	37	45	54	57	70	95	121	128	154	154	46	120
ISRAEL /ISRAEL	174	308	319	335	419	467	477	645	792	1021	986	1012	370	822
JORDAN /JORDANIE	14	68	183	149	126	152	181	379	409	250	227	259	135	284
LEBANON /LIBAN	56	129	31	101	96	138	173	198	250	256	217	170	99	211
SYRIA /SYRIE	23	197	326	239	205	271	317	390	372	357	301	371	247	351
YUGOSL. /YUGOSL.	635	1448	1408	1854	1968	2275	2002	1999	2037	2225	2454	2780	1790	2250
TOT. MED 10	1218	3239	3814	4564	4774	5265	5329	6336	7142	7215	7536	8136	4331	6949
MED OTHER/AUTR. MED	248	1255	1461	1509	1375	1464	1605	2189	2344	2369	2691	2731	1413	2322
MED ALL /TOUS MED	1467	4494	5275	6073	6149	6729	6935	8525	9485	9584	10226	10868	5744	9271
MAGHREB /MAGHREB	178	717	991	1326	1379	1313	1394	1630	1998	1693	1764	1984	1145	1744
MASCHREK /MASHREK	215	731	1059	1004	954	1153	1386	1967	2194	2148	2177	2206	980	2013
OTHER AGR/AUTRES AC	825	1791	1764	2233	2441	2799	2549	2739	2950	3374	3595	3946	2206	3192
ACP	600	1465	1968	2633	2480	2025	2619	3488	3172	2298	2222	2739	2114	2756
LA 20 /AL 20	1325	2814	2984	3425	3468	3675	4320	5230	4458	4193	5181	4884	3273	4711
CL2 ASIA /CL2 ASIE	1691	5925	7737	9016	9801	9022	9825	14840	18082	18496	18088	17233	8300	16094
CL2 + YU /CL2 + YU	4659	13089	16071	19375	20305	19759	21773	29549	32149	31167	32172	31686	17720	29749
EXTRA EUR-10	17989	39596	48377	55855	58890	62252	68503	82919	92512	97123	112989	125089	52994	96523

Tab. A 1.2.a

F.R. OF GERMANY : TOTAL TRADE WITH MED 10 (MIO ECU) TRADE BALANCE  
R.F. D'ALLEMAGNE : COMMERCE TOTAL AVEC MED 10 (MIO ECU) BALANCE COMMERCIALE

	1970	1975	1976	1977	1978	1979	1980	1981	1982	1983	1984	1985	75-79	80-85
ALGERIA /ALGERIE	-51	-331	-361	-85	83	-318	-639	-985	-227	-296	-146	-536	-202	-471
EGYPT /EGYPTE	66	295	468	443	421	459	567	749	721	947	824	732	417	757
MOROCCO /MAROC	-11	41	42	27	4	-30	-28	3	-7	-29	-29	23	17	-11
TUNISIA /TUNISIE	7	-7	70	54	48	99	41	122	164	124	127	148	53	121
CYPRUS /CHYPRE	-6	28	33	39	42	43	51	71	95	103	124	126	37	95
ISRAEL /ISRAEL	91	165	121	73	103	93	54	216	355	561	475	439	111	350
JORDAN /JORDANIE	13	67	179	146	122	147	174	373	404	242	204	238	132	273
LEBANON /LIBAN	49	113	21	93	89	132	167	193	246	250	210	160	90	204
SYRIA /SYRIE	15	146	236	129	91	170	226	258	267	218	-31	-7	154	155
YUGOSL. /YUGOSL.	368	930	709	1137	1242	1410	1098	981	820	703	613	678	1086	816
TOT. MED 10	539	1446	1519	2055	2245	2207	1711	1984	2838	2825	2371	2001	1895	2288
MED OTHER/AUTR. MED	-543	-133	-784	-796	-378	-1195	-1958	-1427	-1454	-1319	-1383	-1500	-657	-1507
MED ALL /TOUS MED	-4	1313	735	1259	1867	1013	-247	557	1384	1506	988	501	1237	781
MAGHREB /MAGHREB	-56	-298	-249	-3	134	-248	-626	-860	-71	-201	-48	-365	-133	-362
MASCHREK /MASHREK	143	621	905	811	722	909	1133	1575	1638	1657	1207	1123	794	1389
OTHER AGR/AUTRES AC	452	1123	863	1248	1388	1547	1204	1269	1270	1368	1212	1243	1234	1261
ACP	-302	-463	-285	-181	-322	-1572	-1757	6	-875	-1950	-3476	-3065	-564	-1853
LA 20 /AL 20	-83	762	240	-27	141	-12	426	1029	-615	-2049	-1933	-3039	221	-1030
CL2 ASIA /CL2 ASIE	159	243	-82	581	1678	-1030	-3362	83	4409	6733	5063	5467	278	3066
CL2 + YU /CL2 + YU	-435	682	-692	594	2628	-2390	-5861	325	2487	2311	-785	-1857	164	-563
EXTRA EUR-10	3197	10501	8756	11198	12134	5236	-336	7078	11822	11649	12321	20378	9565	10485

Tab. A 1.2.a

F.R. OF GERMANY : TOTAL TRADE (FUELS EXCLUDED) WITH MED 10 (MIO ECU) IMPORTS FROM  
R.F. D'ALLEMAGNE : COMMERCE TOTAL (COMBUSTIBLES NON COMPRIS) AVEC MED 10 (MIO ECU) IMPORTATIONS DE

	1970	1975	1976	1977	1978	1979	1980	1981	1982	1983	1984	1985	75-79	80-85
ALGERIA /ALGERIE	12	13	13	15	12	12	20	10	10	11	19	35	13	17
EGYPT /EGYPTE	35	24	45	64	70	90	98	106	156	165	231	172	59	155
MOROCCO /MAROC	62	106	150	155	159	194	195	191	218	226	255	260	153	224
TUNISIA /TUNISIE	8	30	55	82	102	121	152	159	195	224	257	248	78	206
CYPRUS /CHYPRE	23	6	5	6	12	14	19	24	26	25	30	28	9	25
ISRAEL /ISRAEL	77	141	197	261	307	366	423	429	437	459	512	565	254	471
JORDAN /JORDANIE	..	1	3	3	3	4	7	5	6	9	23	21	3	12
LEBANON /LIBAN	7	16	9	8	7	5	6	5	4	6	7	10	9	6
SYRIA /SYRIE	9	3	12	16	15	15	13	13	11	24	36	23	12	20
YUGOSL. /YUGOSL.	262	515	691	713	724	828	890	1000	1179	1477	1798	2047	694	1398
TOT. MED 10	494	856	1180	1323	1412	1649	1822	1941	2241	2624	3168	3408	1284	2534
MED OTHER/AUTR. MED	128	278	376	417	432	486	535	685	803	966	1294	1473	398	959
MED ALL /TOUS MED	622	1134	1555	1740	1844	2135	2357	2626	3044	3590	4462	4882	1682	3493
MAGHREB /MAGHREB	82	149	218	253	273	327	366	360	424	461	531	543	244	447
MASCHREK /MASHREK	50	44	69	91	97	114	125	129	176	203	297	225	83	193
OTHER AGR/AUTRES AC	362	663	893	979	1042	1208	1331	1452	1641	1961	2340	2640	957	1894
ACP	782	1086	1338	1753	1625	1586	1882	1763	1921	2113	2812	2859	1477	2225
LA 20 /AL 20	1351	1897	2598	3373	3202	3521	3646	3853	4557	4886	5923	6302	2918	4861
CL2 ASIA /CL2 ASIE	952	2414	3517	4072	4419	5404	6297	6694	6962	8033	9451	9308	3965	7791
CL2 + YU /CL2 + YU	3494	6121	8444	10269	10337	11814	13247	13837	15249	17202	20832	21415	9397	16964
EXTRA EUR-10	12893	21652	29577	34217	36552	42412	49041	53308	57530	64022	77773	81558	32882	63872

Tab. A 1.2.b

FRANCE : TOTAL TRADE WITH MED 10 (MIO ECU) IMPORTS FROM  
FRANCE : COMMERCE TOTAL AVEC MED 10 (MIO ECU) IMPORTATIONS DE

	1970	1975	1976	1977	1978	1979	1980	1981	1982	1983	1984	1985	75-79	80-85
ALGERIA /ALGERIE	637	598	616	690	557	800	1209	2143	4002	3428	3603	3014	652	2900
EGYPT /EGYPTE	32	33	84	56	67	47	89	151	350	583	744	555	57	412
MOROCCO /MAROC	212	331	356	382	409	478	544	568	616	654	756	879	391	670
TUNISIA /TUNISIE	43	123	128	167	150	226	275	388	393	432	534	544	159	428
CYPRUS /CHYPRE	5	2	2	3	2	3	5	9	19	16	13	22	2	14
ISRAEL /ISRAEL	35	101	130	147	157	193	217	281	282	323	348	409	146	310
JORDAN /JORDANIE	..	2	3	2	2	..	..	6	5	16	14	21	2	11
LEBANON /LIBAN	3	3	3	5	4	6	14	5	4	4	5	6	4	6
SYRIA /SYRIE	9	117	183	168	165	205	84	329	237	205	283	175	167	219
YUGOSL. /YUGOSL.	50	95	134	164	135	175	196	229	267	358	410	424	141	314
TOT. MED 10	1027	1404	1638	1785	1649	2133	2633	4109	6175	6019	6710	6048	1722	5282
MED OTHER/AUTR. MED	333	234	406	383	431	583	635	721	888	1228	1412	1425	407	1052
MED ALL /TOUS MED	1360	1638	2044	2168	2080	2716	3269	4830	7064	7247	8122	7474	2129	6334
MAGHREB /MAGHREB	892	1052	1100	1239	1116	1504	2028	3099	5011	4515	4893	4437	1202	3997
MASCHREK /MASHREK	44	155	272	232	238	258	187	492	597	809	1046	757	231	648
OTHER AGR/AUTRES AC	90	197	266	314	295	371	418	518	568	696	771	854	288	638
ACP	1006	2169	2599	3300	2858	3513	4868	4053	4840	5287	6487	6718	2888	5375
LA 20 /AL 20	519	778	1020	1435	1348	1580	2229	3165	3209	3543	3941	3784	1232	3312
CL2 ASIA /CL2 ASIE	1063	6905	9588	9715	8985	11272	15608	18157	15179	10911	10680	10452	9293	13498
CL2 + YU /CL2 + YU	4034	11585	15180	16545	15139	18930	25926	29816	29983	26526	28682	27873	15476	28134
EXTRA EUR-10	8638	21475	28472	30855	30826	38035	50656	58753	61560	58621	65077	67913	29933	60430

Tab. A 1.2.b

FRANCE : TOTAL TRADE WITH MED 10 (MIO ECU) EXPORTS TO  
FRANCE : COMMERCE TOTAL AVEC MED 10 (MIO ECU) EXPORTATIONS VERS

	1970	1975	1976	1977	1978	1979	1980	1981	1982	1983	1984	1985	75-79	80-85
ALGERIA /ALGERIE	562	1514	1317	1572	1196	1382	1846	2116	2171	2708	3429	3171	1396	2574
EGYPT /EGYPTE	63	357	296	351	433	622	916	1023	1021	1229	1204	1304	412	1116
MOROCCO /MAROC	214	639	744	846	747	1012	835	1069	1140	912	1013	1336	798	1051
TUNISIA /TUNISIE	108	408	447	470	590	554	657	863	942	940	960	940	494	884
CYPRUS /CHYPRE	11	19	31	29	34	38	41	56	65	74	232	149	30	103
ISRAEL /ISRAEL	79	138	143	170	220	236	183	295	338	418	379	401	182	336
JORDAN /JORDANIE	6	22	29	41	39	69	138	187	171	176	195	142	40	168
LEBANON /LIBAN	66	129	46	148	146	199	244	307	340	402	310	256	134	310
SYRIA /SYRIE	19	128	256	233	212	212	230	272	203	226	277	277	208	247
YUGOSL. /YUGOSL.	124	279	298	418	436	533	499	504	430	446	512	510	393	484
TOT. MED 10	1252	3633	3607	4277	4053	4858	5590	6692	6822	7531	8511	8486	4086	7272
MED OTHER/AUTR. MED	97	576	573	613	655	770	859	1197	730	655	657	1107	637	867
MED ALL /TOUS MED	1349	4209	4180	4890	4708	5628	6448	7888	7552	8186	9168	9593	4723	8139
MAGHREB /MAGHREB	885	2561	2508	2887	2533	2948	3338	4048	4253	4561	5402	5447	2687	4508
MASCHREK /MASHREK	153	637	627	773	830	1102	1528	1788	1736	2033	1986	1979	794	1842
OTHER AGR/AUTRES AC	214	436	472	617	690	808	724	855	834	937	1123	1060	605	922
ACP	968	2500	3034	3763	3554	3808	4652	5637	6064	5464	5856	5653	3332	5554
LA 20 /AL 20	510	1083	1250	1256	1423	1912	2179	2806	2362	2599	2543	2516	1385	2501
CL2 ASIA /CL2 ASIE	648	2678	3439	3828	4381	4802	5510	8109	9500	8938	10413	9492	3826	8660
CL2 + YU /CL2 + YU	3635	10411	11843	13821	14146	16279	18688	24360	25763	25625	28742	27740	13300	25153
EXTRA EUR-10	8014	20403	23898	27025	27911	32508	37405	46685	48049	51437	60252	63641	26349	51245

Tab. A 1.2.b

FRANCE : TOTAL TRADE WITH MED 10 (MIO ECU) TRADE BALANCE  
FRANCE : COMMERCE TOTAL AVEC MED 10 (MIO ECU) BALANCE COMMERCIALE

	1970	1975	1976	1977	1978	1979	1980	1981	1982	1983	1984	1985	75-79	80-85
ALGERIA /ALGERIE	-75	916	700	882	639	582	636	-27	-1830	-719	-173	157	744	-326
EGYPT /EGYPTE	31	323	213	295	366	575	827	871	671	646	460	749	354	704
MOROCCO /MAROC	2	308	388	464	338	534	291	500	524	258	257	457	406	381
TUNISIA /TUNISIE	65	285	319	302	440	328	383	476	549	508	425	396	335	456
CYPRUS /CHYPRE	7	17	29	26	32	35	37	47	46	58	218	128	28	89
ISRAEL /ISRAEL	44	37	14	23	62	43	-34	14	57	95	32	-8	36	26
JORDAN /JORDANIE	6	20	26	39	37	68	138	181	166	159	181	121	38	158
LEBANON /LIBAN	62	126	43	143	142	193	230	302	336	398	305	250	129	304
SYRIA /SYRIE	10	12	74	65	47	7	146	-57	-35	21	-7	102	41	28
YUGOSL. /YUGOSL.	74	185	164	253	301	359	303	276	163	88	101	86	252	170
TOT. MED 10	225	2229	1969	2492	2405	2725	2956	2583	647	1512	1801	2437	2364	1989
MED OTHER/AUTR. MED	-236	343	167	230	224	187	223	476	-159	-573	-755	-319	230	-184
MED ALL /TOUS MED	-11	2572	2136	2722	2629	2912	3180	3059	489	939	1046	2119	2594	1805
MAGHREB /MAGHREB	-8	1509	1408	1648	1417	1444	1310	949	-757	46	509	1010	1485	511
MASCHREK /MASHREK	109	481	356	541	592	844	1341	1297	1139	1224	940	1222	563	1194
OTHER AGR/AUTRES AC	124	239	206	303	395	437	306	337	266	241	352	206	316	284
ACP	-38	331	436	463	695	295	-216	1584	1224	177	-630	-1065	444	179
LA 20 /AL 20	-9	305	230	-179	75	332	-49	-359	-847	-944	-1398	-1268	153	-811
CL2 ASIA /CL2 ASIE	-415	-4227	-6149	-5887	-4603	-6470	-10098	-10048	-5679	-1973	-266	-960	-5467	-4837
CL2 + YU /CL2 + YU	-399	-1174	-3337	-2725	-993	-2652	-7238	-5456	-4220	-901	60	-133	-2176	-2981
EXTRA EUR-10	-624	-1072	-4575	-3830	-2916	-5528	-13251	-12068	-13510	-7184	-4825	-4273	-3584	-9185

Tab. A 1.2.b

FRANCE : TOTAL TRADE (FUELS EXCLUDED) WITH MED 10 (MIO ECU) IMPORTS FROM  
FRANCE : COMMERCE TOTAL (COMBUSTIBLES NON COMPRIS) AVEC MED 10 (MIO ECU) IMPORTATIONS DE

	1970	1975	1976	1977	1978	1979	1980	1981	1982	1983	1984	1985	75-79	80-85
ALGERIA /ALGERIE	163	43	54	56	39	35	26	30	34	34	35	43	45	33
EGYPT /EGYPTE	19	24	37	38	36	39	44	42	57	65	80	86	35	62
MOROCCO /MAROC	212	331	356	382	409	477	538	565	614	650	747	872	391	664
TUNISIA /TUNISIE	43	95	115	153	136	180	252	251	303	350	346	427	136	321
CYPRUS /CHYPRE	5	2	2	3	2	3	2	9	18	16	13	22	2	13
ISRAEL /ISRAEL	35	101	121	145	157	191	204	237	265	303	340	374	143	287
JORDAN /JORDANIE	..	2	3	2	2	..	..	6	5	16	14	21	2	11
LEBANON /LIBAN	3	3	3	5	4	6	14	5	4	4	5	6	4	6
SYRIA /SYRIE	8	2	9	10	12	7	5	6	5	16	24	14	8	12
YUGOSL. /YUGOSL.	50	95	134	164	135	166	185	221	257	328	367	406	139	294
TOT. MED 10	539	698	834	959	932	1104	1270	1372	1562	1781	1971	2271	905	1704
MED OTHER/AUTR. MED	59	71	111	113	132	146	159	231	243	249	282	344	115	251
MED ALL /TOUS MED	598	769	945	1072	1065	1250	1429	1603	1805	2030	2254	2614	1020	1956
MAGHREB /MAGHREB	418	469	525	592	583	692	816	846	951	1033	1128	1342	572	1019
MASCHREK /MASHREK	31	32	52	55	54	53	63	59	71	101	123	127	49	91
OTHER AGR/AUTRES AC	90	197	257	312	295	359	391	467	540	647	720	802	284	594
ACP	894	1362	1779	2356	2041	2329	2386	2240	2469	2639	2973	2910	1973	2603
LA 20 /AL 20	475	715	949	1359	1287	1423	1779	2068	2207	2507	2739	2802	1147	2351
CL2 ASIA /CL2 ASIE	311	786	1257	1541	1606	2068	2514	2825	2980	3007	3649	4034	1452	3168
CL2 + YU /CL2 + YU	2362	3824	5036	6416	6017	7087	8081	8689	9327	9921	11371	12079	5676	9911
EXTRA EUR-10	6743	12850	17176	19467	20323	24204	28945	32326	35572	36856	42192	45819	18804	36951



Tab. A 1.2.c

ITALY : TOTAL TRADE WITH MED 10 (MIO ECU) IMPORTS FROM  
 ITALIE : COMMERCE TOTAL AVEC MED 10 (MIO ECU) IMPORTATIONS DE

	1970	1975	1976	1977	1978	1979	1980	1981	1982	1983	1984	1985	75-79	80-85
ALGERIA /ALGERIE	46	323	274	171	364	381	499	1058	1542	1500	2207	3268	303	1679
EGYPT /EGYPTE	54	132	338	366	586	775	1106	1862	1218	1753	1918	2087	439	1657
MOROCCO /MAROC	42	114	90	84	76	94	113	106	149	165	157	205	91	149
TUNISIA /TUNISIE	43	108	155	164	159	297	434	430	436	339	327	453	177	403
CYPRUS /CHYPRE	5	4	5	7	4	6	36	4	8	10	10	23	5	15
ISRAEL /ISRAEL	23	50	57	71	86	178	216	183	187	237	285	357	88	244
JORDAN /JORDANIE	..	4	5	2	4	3	7	5	6	26	42	73	4	27
LEBANON /LIBAN	9	9	4	5	6	15	9	10	8	12	33	43	8	19
SYRIA /SYRIE	20	257	272	266	178	266	691	663	385	366	315	262	248	447
YUGOSL. /YUGOSL.	266	271	406	441	530	572	627	655	855	1115	1394	1496	444	1023
TOT. MED 10	508	1271	1606	1576	1993	2588	3738	4975	4793	5522	6688	8267	1807	5664
MED OTHER/AUTR. MED	587	1096	1683	1522	1523	2109	2694	3256	3244	3522	4275	5336	1587	3721
MED ALL /TOUS MED	1095	2368	3289	3098	3516	4697	6433	8231	8037	9045	10963	13603	3393	9385
MAGHREB /MAGHREB	131	545	519	419	599	772	1046	1594	2127	2005	2691	3925	571	2231
MASCHREK /MASHREK	82	401	619	639	774	1060	1814	2540	1616	2157	2309	2466	699	2150
OTHER AGR/AUTRES AC	295	325	468	518	620	756	879	841	1050	1361	1688	1876	537	1283
ACP	543	744	914	1108	998	1427	2211	2279	2488	2940	3257	4059	1038	2872
LA 20 /AL 20	824	1139	1348	1715	1586	2049	2725	3787	4153	3955	4440	4849	1567	3985
CL2 ASIA /CL2 ASIE	1352	5421	6241	7245	6926	8639	10551	13701	13479	11980	11454	11121	6894	12048
CL2 + YU /CL2 + YU	3696	9270	11257	12618	12568	16112	20806	27022	27211	26757	28686	32165	12365	27108
EXTRA EUR-10	8035	16912	21028	22757	23102	29604	38069	46288	48560	48823	57617	61962	22681	50220

Tab. A 1.2.c

ITALY : TOTAL TRADE WITH MED 10 (MIO ECU) EXPORTS TO  
 ITALIE : COMMERCE TOTAL AVEC MED 10 (MIO ECU) EXPORTATIONS VERS

	1970	1975	1976	1977	1978	1979	1980	1981	1982	1983	1984	1985	75-79	80-85
ALGERIA /ALGERIE	94	446	377	572	742	773	908	1256	672	951	986	1234	582	1001
EGYPT /EGYPTE	65	303	259	295	319	374	463	863	851	999	1222	1261	310	943
MOROCCO /MAROC	38	86	126	171	168	188	165	175	234	238	208	209	148	205
TUNISIA /TUNISIE	26	100	117	161	155	244	369	456	499	428	506	417	155	446
CYPRUS /CHYPRE	21	25	40	53	70	85	92	106	135	135	182	207	54	143
ISRAEL /ISRAEL	72	138	151	159	212	272	201	349	406	513	455	547	186	412
JORDAN /JORDANIE	5	33	53	59	70	88	103	200	322	219	209	313	61	228
LEBANON /LIBAN	52	146	29	174	182	255	330	397	500	535	517	369	157	442
SYRIA /SYRIE	21	128	202	190	186	326	363	387	243	276	261	332	206	310
YUGOSL. /YUGOSL.	400	613	479	639	692	900	856	964	1003	1107	1223	1548	665	1117
TOT. MED 10	793	2017	1833	2472	2794	3504	3851	5153	4866	5400	5768	6437	2524	5246
MED OTHER/AUTR. MED	286	1264	1454	1538	1484	1920	2257	4477	2889	3165	3244	2818	1532	3142
MED ALL /TOUS MED	1080	3281	3287	4010	4278	5424	6107	9631	7755	8565	9012	9255	4056	8387
MAGHREB /MAGHREB	157	632	620	904	1064	1205	1442	1887	1405	1616	1700	1860	885	1652
MASCHREK /MASHREK	142	610	543	718	756	1043	1259	1847	1917	2029	2209	2275	734	1922
OTHER AGR/AUTRES AC	494	776	670	850	974	1256	1150	1419	1543	1755	1859	2302	905	1671
ACP	309	672	781	1224	1238	1051	1426	1740	1894	1676	1753	2006	993	1749
LA 20 /AL 20	551	1247	1164	1299	1531	1733	1963	2845	2862	1916	2294	2263	1395	2357
CL2 ASIA /CL2 ASIE	612	2091	2791	3640	4283	4828	5524	7995	9753	10660	10980	10235	3527	9191
CL2 + YU /CL2 + YU	2242	6362	6987	9065	10194	11550	13537	20312	20140	20416	21366	20930	8831	19450
EXTRA EUR-10	6709	14834	16668	20520	22026	25425	27818	38102	40382	43384	50710	55270	19895	42611

Tab. A 1.2.c

ITALY : TOTAL TRADE WITH MED 10 (MIO ECU) TRADE BALANCE  
 ITALIE : COMMERCE TOTAL AVEC MED 10 (MIO ECU) BALANCE COMMERCIALE

	1970	1975	1976	1977	1978	1979	1980	1981	1982	1983	1984	1985	75-79	80-85
ALGERIA /ALGERIE	47	123	103	401	378	392	409	198	-869	-550	-1222	-2034	279	-678
EGYPT /EGYPTE	11	171	-79	-71	-267	-402	-644	-999	-367	-754	-697	-826	-130	-714
MOROCCO /MAROC	-4	-28	36	88	92	94	52	69	85	73	51	5	56	56
TUNISIA /TUNISIE	-17	-9	-39	-3	-5	-53	-65	27	63	89	179	-36	-22	43
CYPRUS /CHYPRE	16	22	35	46	66	78	56	103	127	125	172	184	49	128
ISRAEL /ISRAEL	49	88	94	88	127	94	-15	166	219	276	170	190	98	168
JORDAN /JORDANIE	5	29	48	57	66	85	96	195	316	193	167	240	57	201
LEBANON /LIBAN	43	138	25	169	176	241	322	386	493	523	484	326	150	422
SYRIA /SYRIE	..	-129	-70	-76	7	60	-329	-276	-141	-90	-54	70	-42	-137
YUGOSL. /YUGOSL.	134	342	74	198	162	328	230	309	148	-8	-171	52	221	93
TOT. MED 10	285	746	227	896	801	917	112	178	73	-122	-920	-1830	718	-418
MED OTHER/AUTR. MED	-301	168	-229	16	-39	-190	-437	1221	-355	-358	-1031	-2517	-55	-579
MED ALL /TOUS MED	-16	914	-2	912	762	727	-325	1399	-282	-480	-1951	-4348	663	-998
MAGHREB /MAGHREB	26	86	100	485	465	433	396	293	-721	-388	-992	-2065	314	-579
MASCHREK /MASHREK	60	208	-75	79	-18	-16	-555	-693	300	-128	-100	-191	35	-228
OTHER AGR/AUTRES AC	199	452	202	332	354	500	271	578	494	394	171	426	368	389
ACP	-234	-72	-133	116	241	-375	-785	-539	-594	-1263	-1503	-2053	-45	-1123
LA 20 /AL 20	-274	108	-184	-416	-54	-316	-762	-943	-1290	-2039	-2145	-2586	-173	-1628
CL2 ASIA /CL2 ASIE	-740	-3330	-3449	-3605	-2643	-3811	-5027	-5706	-3726	-1321	-474	-886	-3368	-2857
CL2 + YU /CL2 + YU	-1453	-2908	-4270	-3553	-2375	-4562	-7269	-6710	-7071	-6341	-7319	-11235	-3533	-7657
EXTRA EUR-10	-1326	-2078	-4360	-2237	-1075	-4179	-10251	-8186	-8178	-5439	-6907	-6692	-2786	-7609

Tab. A 1.2.c

ITALY : TOTAL TRADE (FUELS EXCLUDED) WITH MED 10 (MIO ECU) IMPORTS FROM  
 ITALIE : COMMERCE TOTAL (COMBUSTIBLES NON COMPRIS) AVEC MED 10 (MIO ECU) IMPORTATIONS DE

	1970	1975	1976	1977	1978	1979	1980	1981	1982	1983	1984	1985	75-79	80-85
ALGERIA /ALGERIE	22	19	34	22	32	26	25	25	55	47	63	88	27	51
EGYPT /EGYPTE	27	24	33	39	34	52	61	70	66	119	162	167	36	107
MOROCCO /MAROC	42	114	90	84	75	92	112	105	148	165	156	193	91	146
TUNISIA /TUNISIE	21	56	64	94	78	139	168	142	159	159	153	216	86	166
CYPRUS /CHYPRE	5	4	5	7	4	6	29	4	8	10	10	23	5	14
ISRAEL /ISRAEL	13	50	49	61	70	107	167	182	187	236	285	339	67	233
JORDAN /JORDANIE	..	4	5	2	4	3	7	5	6	14	19	16	4	11
LEBANON /LIBAN	7	9	4	3	5	8	9	7	8	12	33	43	5	19
SYRIA /SYRIE	18	16	36	48	35	33	22	27	15	48	105	46	33	44
YUGOSL. /YUGOSL.	259	262	397	405	485	559	575	625	743	901	1187	1324	422	892
TOT. MED 10	415	556	717	765	821	1026	1175	1191	1395	1712	2174	2454	777	1684
MED OTHER/AUTR. MED	70	93	209	198	190	240	240	331	412	515	570	611	186	447
MED ALL /TOUS MED	485	649	926	963	1011	1265	1415	1522	1807	2227	2744	3065	963	2130
MAGHREB /MAGHREB	85	189	188	200	185	257	305	272	362	371	373	496	204	363
MASCHREK /MASHREK	53	52	78	92	77	96	99	108	95	194	320	272	79	181
OTHER AGR/AUTRES AC	278	315	451	473	559	673	771	811	938	1147	1482	1685	494	1139
ACP	529	634	850	992	853	1035	1122	1073	1176	1248	1477	1704	873	1300
LA 20 /AL 20	786	1035	1191	1596	1436	1858	1909	2030	2388	2428	3120	3608	1423	2581
CL2 ASIA /CL2 ASIE	324	554	926	1067	1171	1670	1980	1931	2075	2236	3036	3403	1078	2444
CL2 + YU /CL2 + YU	2020	2702	3592	4304	4174	5455	5961	6034	6884	7391	9416	10779	4045	7744
EXTRA EUR-10	6031	9289	11800	12864	13271	17107	20385	20989	22936	23876	30827	34299	12866	25552

Tab. A 1.2.d

NETHERLANDS : TOTAL TRADE WITH MED 10 (MIO ECU) IMPORTS FROM  
 PAYS-BAS : COMMERCE TOTAL AVEC MED 10 (MIO ECU) IMPORTATIONS DE

	1970	1975	1976	1977	1978	1979	1980	1981	1982	1983	1984	1985	75-79	80-85
ALGERIA /ALGERIE	5	43	17	31	47	116	283	311	885	881	1211	1353	51	821
EGYPT /EGYPTE	19	21	53	39	34	49	66	43	82	95	144	103	39	89
MOROCCO /MAROC	18	47	52	51	60	80	91	84	95	98	102	118	58	98
TUNISIA /TUNISIE	2	19	31	38	41	49	67	53	49	48	49	49	36	53
CYPRUS /CHYPRE	2	6	6	6	6	7	8	10	13	11	11	21	6	12
ISRAEL /ISRAEL	18	43	99	133	162	109	144	156	172	198	248	261	109	196
JORDAN /JORDANIE	..	..	..	..	..	..	..	..	1	..	1	2	..	1
LEBANON /LIBAN	30	3	17	7	2	2	2	2	2	3	3	6	6	3
SYRIA /SYRIE	52	..	..	9	15	16	18	..	7	..	4	14	8	7
YUGOSL. /YUGOSL.	22	50	86	110	116	204	138	113	154	135	206	192	113	156
TOT. MED 10	169	231	362	424	484	632	817	774	1461	1470	1978	2118	427	1436
MED OTHER/AUTR. MED	235	81	156	194	215	256	270	326	648	1243	686	817	180	665
MED ALL /TOUS MED	404	312	518	618	699	888	1087	1099	2109	2713	2664	2936	607	2101
MAGHREB /MAGHREB	25	109	100	120	149	246	441	449	1029	1027	1362	1520	145	971
MASCHREK /MASHREK	101	24	71	55	51	67	86	46	93	99	152	124	53	100
OTHER AGR/AUTRES AC	43	98	192	249	285	320	290	279	339	344	465	474	229	365
ACP	442	1042	1462	1865	1806	2278	3025	2524	1913	2171	2519	2278	1691	2405
LA 20 /AL 20	405	716	904	1135	1069	1406	1558	1821	1970	2330	3129	3321	1046	2355
CL2 ASIA /CL2 ASIE	1027	3964	5743	6166	5265	6102	7337	8507	6964	6618	8038	7385	5448	7475
CL2 + YU /CL2 + YU	2180	6001	8487	9560	8579	10468	12802	13744	12681	13438	15958	15336	8619	13993
EXTRA EUR-10	5018	11950	15830	17845	17514	20882	25061	28017	29263	31850	36845	36838	16804	31312

Tab. A 1.2.d

NETHERLANDS : TOTAL TRADE WITH MED 10 (MIO ECU) EXPORTS TO  
 PAYS-BAS : COMMERCE TOTAL AVEC MED 10 (MIO ECU) EXPORTATIONS VERS

	1970	1975	1976	1977	1978	1979	1980	1981	1982	1983	1984	1985	75-79	80-85
ALGERIA /ALGERIE	23	59	82	141	130	127	187	239	243	276	272	298	108	252
EGYPT /EGYPTE	20	77	81	115	127	139	150	259	341	408	440	457	108	343
MOROCCO /MAROC	19	44	51	93	47	70	78	93	100	93	81	88	61	89
TUNISIA /TUNISIE	7	25	43	52	57	60	62	80	87	74	92	75	48	78
CYPRUS /CHYPRE	8	14	16	19	15	18	25	29	32	40	46	55	16	38
ISRAEL /ISRAEL	40	108	104	138	175	100	110	168	175	252	246	222	125	195
JORDAN /JORDANIE	3	12	22	21	20	29	35	49	100	68	78	81	21	68
LEBANON /LIBAN	15	31	13	39	37	40	51	69	76	77	96	71	32	73
SYRIA /SYRIE	6	25	45	44	50	60	81	91	92	105	122	119	45	102
YUGOSL. /YUGOSL.	56	111	138	203	176	195	187	224	202	186	240	287	165	221
TOT. MED 10	197	506	594	865	835	839	966	1301	1449	1578	1713	1752	728	1460
MED OTHER/AUTR. MED	52	197	236	239	177	191	285	435	374	482	551	492	208	436
MED ALL /TOUS MED	249	703	830	1104	1012	1030	1251	1736	1823	2060	2264	2244	936	1896
MAGHREB /MAGHREB	49	128	175	287	234	257	327	411	431	442	444	461	216	419
MASCHREK /MASHREK	44	145	160	219	234	268	318	468	609	658	736	728	205	586
OTHER AGR/AUTRES AC	104	233	258	359	366	314	322	421	409	477	532	564	306	454
ACP	239	730	861	996	945	1055	1365	1450	1519	1381	1248	1432	917	1399
LA 20 /AL 20	228	526	488	584	598	665	681	860	831	642	800	782	572	766
CL2 ASIA /CL2 ASIE	411	1302	1679	1920	2295	2312	2931	3690	3918	4268	4972	4435	1902	4035
CL2 + YU /CL2 + YU	1144	2992	3633	4284	4525	4838	5858	7237	7578	7731	8507	8165	4054	7513
EXTRA EUR-10	3382	7992	9884	11069	11180	12257	14458	17607	18703	20260	23440	24310	10477	19796

Tab. A 1.2.d

NETHERLANDS : TOTAL TRADE WITH MED 10 (MIO ECU) TRADE BALANCE  
 PAYS-BAS : COMMERCE TOTAL AVEC MED 10 (MIO ECU) BALANCE COMMERCIALE

	1970	1975	1976	1977	1978	1979	1980	1981	1982	1983	1984	1985	75-79	80-85
ALGERIA /ALGERIE	18	17	65	110	82	11	-96	-73	-642	-606	-939	-1055	57	-569
EGYPT /EGYPTE	1	57	27	76	93	91	84	217	259	313	297	355	69	254
MOROCCO /MAROC	2	-4	-1	42	-14	-10	-13	9	6	-5	-21	-30	3	-9
TUNISIA /TUNISIE	5	6	11	14	16	11	-5	26	38	26	43	26	12	26
CYPRUS /CHYPRE	6	9	10	13	9	11	17	19	20	29	35	33	10	25
ISRAEL /ISRAEL	22	65	5	5	12	-9	-34	12	3	54	-2	-39	16	..
JORDAN /JORDANIE	3	12	21	20	20	29	35	49	98	67	77	79	20	67
LEBANON /LIBAN	-15	28	-4	32	35	38	49	67	74	75	93	65	26	71
SYRIA /SYRIE	-46	24	44	36	36	44	63	90	85	105	118	105	37	94
YUGOSL. /YUGOSL.	34	61	52	93	60	-9	49	111	48	51	34	95	52	65
TOT. MED 10	28	274	231	441	350	207	149	527	-11	108	-266	-366	301	24
MED OTHER/AUTR. MED	-183	116	80	45	-38	-65	15	109	-275	-761	-135	-325	28	-229
MED ALL /TOUS MED	-155	391	312	486	312	142	164	636	-286	-653	-400	-691	329	-205
MAGHREB /MAGHREB	25	19	76	167	85	12	-114	-38	-598	-584	-917	-1060	72	-552
MASCHREK /MASHREK	-57	121	89	164	184	201	232	423	516	559	584	604	152	486
OTHER AGR/AUTRES AC	61	135	67	111	82	-7	32	142	70	133	67	90	77	89
ACP	-203	-312	-601	-869	-860	-1223	-1661	-1074	-394	-790	-1271	-845	-773	-1006
LA 20 /AL 20	-177	-190	-416	-550	-471	-741	-877	-961	-1140	-1689	-2328	-2539	-474	-1589
CL2 ASIA /CL2 ASIE	-616	-2662	-4064	-4246	-2970	-3789	-4406	-4818	-3046	-2350	-3066	-2950	-3546	-3439
CL2 + YU /CL2 + YU	-1036	-3009	-4854	-5276	-4054	-5630	-6944	-6507	-5103	-5707	-7451	-7171	-4565	-6481
EXTRA EUR-10	-1635	-3958	-5946	-6776	-6334	-8624	-10603	-10410	-10560	-11590	-13405	-12528	-6328	-11516

Tab. A 1.2.d

NETHERLANDS : TOTAL TRADE (FUELS EXCLUDED) WITH MED 10 (MIO ECU) IMPORTS FROM  
 PAYS-BAS : COMMERCE TOTAL (COMBUSTIBLES NON COMPRIS) AVEC MED 10 (MIO ECU) IMPORTATIONS DE

	1970	1975	1976	1977	1978	1979	1980	1981	1982	1983	1984	1985	75-79	80-85
ALGERIA /ALGERIE	2	..	1	1	..	3	1	1	4	6	11	23	1	8
EGYPT /EGYPTE	7	4	11	13	14	16	27	24	23	28	30	21	12	26
MOROCCO /MAROC	18	44	50	51	58	60	62	74	79	68	88	105	53	79
TUNISIA /TUNISIE	..	19	31	38	41	43	47	47	49	48	43	49	35	47
CYPRUS /CHYPRE	2	5	6	6	6	7	8	10	13	11	11	13	6	11
ISRAEL /ISRAEL	18	42	99	133	160	109	144	156	172	197	248	258	109	196
JORDAN /JORDANIE	..	..	..	..	..	..	..	..	1	..	1	2	..	1
LEBANON /LIBAN	..	3	2	1	2	2	2	2	2	3	3	6	2	3
SYRIA /SYRIE	1	..	..	2	..	1	..	..	..	..	2	1	..	..
YUGOSL. /YUGOSL.	21	50	80	88	77	87	90	88	111	129	169	179	76	128
TOT. MED 10	71	168	282	333	360	329	383	404	454	491	607	658	294	499
MED OTHER/AUTR. MED	21	40	71	70	81	91	105	100	125	129	158	187	71	134
MED ALL /TOUS MED	91	208	353	403	441	420	487	504	579	619	765	846	365	633
MAGHREB /MAGHREB	20	64	83	90	100	106	111	123	131	121	143	178	89	135
MASCHREK /MASHREK	9	8	14	17	16	19	29	27	27	32	37	30	15	30
OTHER AGR/AUTRES AC	42	96	185	227	243	204	243	254	295	338	427	450	191	335
ACP	300	451	557	849	905	771	775	821	833	930	1130	1220	707	952
LA 20 /AL 20	382	667	855	1106	1020	1299	1279	1354	1416	1549	2097	2346	989	1673
CL2 ASIA /CL2 ASIE	267	809	1261	1572	1658	1808	2011	2326	2540	3052	3332	3339	1422	2767
CL2 + YU /CL2 + YU	1012	2064	2857	3723	3769	4096	4289	4739	5042	5783	6896	7251	3302	5666
EXTRA EUR-10	3771	7580	9640	11423	12094	13354	14643	16230	17392	19455	22923	23631	10818	19046

Tab. A 1.2.e

BELGIUM-LUXEMBOURG : TOTAL TRADE WITH MED 10 (MIO ECU) IMPORTS FROM  
 BELGIQUE-LUXEMBOURG : COMMERCE TOTAL AVEC MED 10 (MIO ECU) IMPORTATIONS DE

	1970	1975	1976	1977	1978	1979	1980	1981	1982	1983	1984	1985	75-79	80-85
ALGERIA /ALGERIE	20	85	84	86	57	97	146	95	139	119	63	88	82	108
EGYPT /EGYPTE	12	13	41	38	39	23	39	49	64	41	124	194	31	85
MOROCCO /MAROC	23	91	83	81	70	75	98	116	122	125	141	154	80	126
TUNISIA /TUNISIE	4	5	16	32	32	40	50	59	81	70	71	84	25	69
CYPRUS /CHYPRE	..	..	1	2	2	4	4	7	6	10	13	15	2	9
ISRAEL /ISRAEL	34	55	79	124	172	168	166	198	262	331	349	376	120	280
JORDAN /JORDANIE	..	..	..	1	1	2	3	8	7	15	13	5	1	9
LEBANON /LIBAN	6	3	2	3	2	2	4	4	2	2	4	5	3	4
SYRIA /SYRIE	2	28	92	42	28	3	11	3	54	16	9	12	39	17
YUGOSL. /YUGOSL.	12	37	47	52	50	52	48	50	54	62	70	92	48	63
TOT. MED 10	115	318	446	461	453	467	568	588	791	791	857	1024	429	770
MED OTHER/AUTR. MED	137	80	83	77	81	135	113	187	882	673	553	273	91	447
MED ALL /TOUS MED	252	398	528	538	534	602	681	775	1673	1464	1410	1297	520	1217
MAGHREB /MAGHREB	47	182	183	200	159	213	294	270	343	314	276	326	187	304
MASCHREK /MASHREK	20	45	136	84	70	30	57	64	126	73	150	216	73	114
OTHER AGR/AUTRES AC	47	92	127	178	224	224	218	255	322	403	431	482	169	352
ACP	604	677	973	991	1056	1461	1607	1644	1903	1498	2381	2480	1032	1919
LA 20 /AL 20	372	416	629	617	653	787	940	1077	1185	1313	1725	1771	620	1335
CL2 ASIA /CL2 ASIE	507	1986	2702	3435	3250	3471	4949	5918	4659	2904	2982	2795	2969	4035
CL2 + YU /CL2 + YU	1672	3370	4603	5344	5204	6106	7900	9145	9084	6709	7970	7787	4925	8099
EXTRA EUR-10	3922	7671	10021	11286	11583	14011	18329	20918	21303	19104	22631	22445	10914	20788

Tab. A 1.2.e

BELGIUM-LUXEMBOURG : TOTAL TRADE WITH MED 10 (MIO ECU) EXPORTS TO  
 BELGIQUE-LUXEMBOURG : COMMERCE TOTAL AVEC MED 10 (MIO ECU) EXPORTATIONS VERS

	1970	1975	1976	1977	1978	1979	1980	1981	1982	1983	1984	1985	75-79	80-85
ALGERIA /ALGERIE	34	124	127	251	317	357	380	322	340	316	406	439	235	367
EGYPT /EGYPTE	10	55	48	62	69	104	150	143	156	206	267	239	68	194
MOROCCO /MAROC	20	48	90	108	82	105	75	76	111	109	121	132	86	104
TUNISIA /TUNISIE	5	31	41	40	51	51	74	84	94	111	155	125	43	107
CYPRUS /CHYPRE	5	4	8	9	13	16	16	26	25	54	36	43	10	33
ISRAEL /ISRAEL	64	129	132	222	192	201	236	234	337	487	624	764	175	447
JORDAN /JORDANIE	3	11	20	18	23	43	35	92	85	136	205	113	23	111
LEBANON /LIBAN	15	39	8	50	45	64	77	89	98	137	141	87	41	105
SYRIA /SYRIE	5	27	80	53	48	56	70	83	66	57	73	105	53	75
YUGOSL. /YUGOSL.	55	94	97	122	121	116	116	133	123	132	142	181	110	138
TOT. MED 10	216	562	651	935	961	1112	1227	1281	1434	1745	2170	2228	844	1681
MED OTHER/AUTR. MED	39	180	240	348	191	188	323	510	249	294	395	397	229	365
MED ALL /TOUS MED	256	743	890	1283	1152	1300	1551	1791	1703	2039	2565	2625	1074	2046
MAGHREB /MAGHREB	59	202	258	399	450	513	529	482	544	536	682	696	364	578
MASCHREK /MASHREK	34	133	156	182	185	266	331	407	404	536	685	544	184	485
OTHER AGR/AUTRES AC	124	228	237	353	327	333	367	393	486	673	803	988	296	618
ACP	249	459	563	679	753	765	1006	1088	1051	995	1136	1178	644	1076
LA 20 /AL 20	196	523	396	496	453	530	618	674	557	430	525	594	480	566
CL2 ASIA /CL2 ASIE	382	1083	1316	1837	2247	2181	2457	3211	3679	4213	4803	4761	1733	3854
CL2 + YU /CL2 + YU	974	2496	2831	3781	4195	4319	5085	6071	6251	6640	7748	7788	3524	6597
EXTRA EUR-10	3032	6599	7511	9247	9768	10741	12548	14656	15199	17046	20132	21301	8773	16814

Tab. A 1.2.e

BELGIUM-LUXEMBOURG : TOTAL TRADE WITH MED 10 (MIO ECU) TRADE BALANCE  
 BELGIQUE-LUXEMBOURG : COMMERCE TOTAL AVEC MED 10 (MIO ECU) BALANCE COMMERCIALE

	1970	1975	1976	1977	1978	1979	1980	1981	1982	1983	1984	1985	75-79	80-85
ALGERIA /ALGERIE	14	39	43	165	260	260	234	227	200	197	342	352	153	259
EGYPT /EGYPTE	-2	43	7	24	30	81	111	94	93	165	143	46	37	109
MOROCCO /MARC	-4	-44	8	27	11	29	-24	-39	-12	-16	-20	-22	6	-22
TUNISIA /TUNISIE	1	25	25	8	20	11	25	24	13	41	84	41	18	38
CYPRUS /CHYPRE	5	3	7	8	11	12	12	20	19	44	24	28	8	24
ISRAEL /ISRAEL	29	75	53	98	20	33	70	36	75	156	275	388	56	167
JORDAN /JORDANIE	3	10	19	17	22	41	32	83	77	121	192	108	22	102
LEBANON /LIBAN	9	37	6	47	43	61	73	85	96	135	137	82	39	101
SYRIA /SYRIE	3	-1	-12	11	20	53	59	81	12	41	64	93	14	58
YUGOSL. /YUGOSL.	43	58	50	69	71	64	68	82	69	70	72	90	62	75
TOT. MED 10	101	244	205	474	508	645	659	693	643	954	1313	1204	415	911
MED OTHER/AUTR. MED	-98	100	157	271	111	53	211	323	-614	-379	-157	124	138	-82
MED ALL /TOUS MED	4	344	362	745	618	698	870	1016	29	575	1156	1328	553	829
MAGHREB /MAGHREB	11	20	75	200	291	300	235	212	201	222	407	370	177	275
MASCHREK /MASHREK	13	88	20	99	115	236	275	343	278	462	535	328	112	370
OTHER AGR/AUTRES AC	77	136	110	175	102	109	149	138	164	270	371	506	126	266
ACP	-356	-218	-410	-312	-302	-697	-601	-556	-852	-503	-1245	-1302	-388	-843
LA 20 /AL 20	-176	107	-233	-120	-200	-256	-322	-403	-628	-883	-1199	-1177	-140	-769
CL2 ASIA /CL2 ASIE	-125	-903	-1386	-1598	-1003	-1290	-2492	-2707	-980	1309	1821	1966	-1236	-181
CL2 + YU /CL2 + YU	-698	-873	-1772	-1563	-1009	-1788	-2815	-3074	-2833	-69	-222	1	-1401	-1502
EXTRA EUR-10	-889	-1072	-2510	-2040	-1815	-3270	-5781	-6262	-6104	-2059	-2499	-1144	-2141	-3975

Tab. A 1.2.e

BELGIUM-LUXEMBOURG : TOTAL TRADE (FUELS EXCLUDED) WITH MED 10 (MIO ECU) IMPORTS FROM  
 BELGIQUE-LUXEMBOURG : COMMERCE TOTAL (COMBUSTIBLES NON COMPRIS) AVEC MED 10 (MIO ECU) IMPORTATIONS DE

	1970	1975	1976	1977	1978	1979	1980	1981	1982	1983	1984	1985	75-79	80-85
ALGERIA /ALGERIE	5	8	15	15	16	14	14	19	25	24	20	20	14	20
EGYPT /EGYPTE	8	6	20	13	17	20	22	21	32	30	65	60	15	38
MOROCCO /MARC	23	91	83	81	70	74	93	116	122	125	141	154	80	125
TUNISIA /TUNISIE	2	5	16	32	32	40	50	59	69	70	71	84	25	67
CYPRUS /CHYPRE	..	..	1	2	2	4	4	7	6	10	13	15	2	9
ISRAEL /ISRAEL	33	54	79	124	172	168	166	198	262	331	349	374	119	280
JORDAN /JORDANIE	..	..	..	1	1	2	3	8	7	7	13	5	1	7
LEBANON /LIBAN	2	3	2	3	2	2	4	4	2	2	4	5	3	4
SYRIA /SYRIE	..	..	4	2	5	3	4	3	2	4	6	2	3	3
YUGOSL. /YUGOSL.	12	35	47	52	46	47	48	50	54	62	67	90	46	62
TOT. MED 10	85	205	267	325	364	375	407	484	580	665	750	810	307	616
MED OTHER/AUTR. MED	19	27	56	60	72	65	72	96	107	141	151	134	56	117
MED ALL /TOUS MED	104	232	323	386	435	440	479	580	687	806	901	944	363	733
MAGHREB /MAGHREB	30	105	113	128	118	129	157	194	216	219	233	258	119	213
MASCHREK /MASHREK	10	10	27	19	25	28	33	35	43	44	89	73	22	53
OTHER AGR/AUTRES AC	45	90	127	178	220	219	217	255	322	403	429	479	167	351
ACP	590	553	809	831	862	1046	1246	1276	1063	990	1357	1456	820	1232
LA 20 /AL 20	331	393	598	599	630	731	791	861	992	1136	1514	1576	590	1145
CL2 ASIA /CL2 ASIE	181	364	594	792	952	1023	1068	1191	1369	1514	1648	1764	745	1426
CL2 + YU /CL2 + YU	1151	1458	2179	2411	2620	2987	3323	3595	3724	3949	4889	5210	2331	4115
EXTRA EUR-10	3312	5470	7291	8001	8622	10221	12597	13739	13544	14520	16623	17245	7921	14711

Tab. A 1.2.f

 UNITED KINGDOM : TOTAL TRADE WITH MED 10 (MIO ECU) IMPORTS FROM  
 ROYAUME-UNI : COMMERCE TOTAL AVEC MED 10 (MIO ECU) IMPORTATIONS DE

	1970	1975	1976	1977	1978	1979	1980	1981	1982	1983	1984	1985	75-79	80-85
ALGERIA /ALGERIE	51	155	128	76	57	134	186	285	313	265	466	438	110	326
EGYPT /EGYPTE	23	72	104	134	150	386	549	741	734	134	304	270	169	455
MOROCCO /MARC	39	91	91	70	66	77	102	112	107	126	135	125	79	118
TUNISIA /TUNISIE	6	5	5	19	18	14	29	39	22	30	36	66	12	37
CYPRUS /CHYPRE	49	53	101	121	168	177	209	144	160	147	160	156	124	163
ISRAEL /ISRAEL	94	161	204	243	281	346	386	457	490	526	666	675	247	533
JORDAN /JORDANIE	..	1	1	3	9	12	13	18	31	47	31	139	5	47
LEBANON /LIBAN	6	14	10	13	12	15	15	13	43	19	12	13	13	19
SYRIA /SYRIE	1	9	12	8	6	11	20	8	46	32	100	131	9	56
YUGOSL. /YUGOSL.	50	43	54	62	57	78	93	76	93	141	184	204	59	132
TOT. MED 10	321	605	710	750	823	1249	1602	1894	2038	1469	2093	2218	828	1886
MED OTHER/AUTR. MED	435	318	403	354	302	279	232	435	1054	756	761	1508	331	791
MED ALL /TOUS MED	756	922	1113	1105	1125	1528	1834	2329	3092	2225	2854	3726	1159	2677
MAGHREB /MAGHREB	95	251	224	166	141	224	317	437	443	422	637	629	201	481
MASCHREK /MASHREK	31	96	128	158	177	423	597	781	853	232	447	554	197	577
OTHER AGR/AUTRES AC	194	257	359	426	505	601	688	676	742	814	1009	1035	430	827
ACP	1252	2063	2061	2247	2328	2243	2453	2082	2539	2857	3960	4210	2188	3017
LA 20 /AL 20	748	1106	1126	1165	1161	1526	1649	1879	1986	2160	2588	2642	1217	2151
CL2 ASIA /CL2 ASIE	2225	6531	8223	7857	7497	8408	10552	10770	9760	9124	10902	10028	7703	10189
CL2 + YU /CL2 + YU	4859	10352	12123	11931	11562	13045	15738	16250	16310	15403	19364	18823	11803	16981
EXTRA EUR-10	15999	26754	31525	34082	36217	41520	48836	51446	55810	59747	74090	76757	34020	61114

Tab. A 1.2.f

 UNITED KINGDOM : TOTAL TRADE WITH MED 10 (MIO ECU) EXPORTS TO  
 ROYAUME-UNI : COMMERCE TOTAL AVEC MED 10 (MIO ECU) EXPORTATIONS VERS

	1970	1975	1976	1977	1978	1979	1980	1981	1982	1983	1984	1985	75-79	80-85
ALGERIA /ALGERIE	40	139	163	151	182	175	233	311	353	393	462	296	162	341
EGYPT /EGYPTE	44	190	275	291	308	404	567	584	601	623	726	789	294	648
MOROCCO /MARC	30	63	96	104	113	101	113	100	169	167	134	154	95	139
TUNISIA /TUNISIE	10	47	37	43	32	38	49	63	68	75	80	72	39	68
CYPRUS /CHYPRE	59	48	81	127	163	182	250	203	195	212	242	253	120	226
ISRAEL /ISRAEL	218	418	399	419	365	413	379	368	460	588	657	727	403	530
JORDAN /JORDANIE	17	65	89	74	101	133	164	365	523	441	326	258	92	346
LEBANON /LIBAN	53	123	16	74	88	100	116	111	120	137	129	88	80	117
SYRIA /SYRIE	14	62	103	87	87	102	133	153	157	122	156	135	88	143
YUGOSL. /YUGOSL.	108	166	205	267	239	266	311	350	282	248	278	298	229	295
TOT. MED 10	594	1320	1463	1637	1678	1913	2315	2607	2929	3005	3192	3072	1602	2853
MED OTHER/AUTR. MED	197	515	631	685	589	700	853	1380	984	995	1139	1345	624	1116
MED ALL /TOUS MED	791	1835	2094	2322	2267	2613	3168	3987	3913	4000	4331	4417	2226	3969
MAGHREB /MAGHREB	80	248	295	298	327	314	395	473	590	635	676	523	296	549
MASCHREK /MASHREK	129	440	483	527	583	739	980	1213	1401	1323	1337	1271	554	1254
OTHER AGR/AUTRES AC	385	632	685	813	767	861	940	920	937	1048	1178	1278	752	1050
ACP	1227	2302	2645	3282	3819	3097	4504	5220	4563	3577	3904	4173	3029	4323
LA 20 /AL 20	661	1203	1200	1475	1403	1558	1733	1833	1668	1146	1569	1789	1368	1623
CL2 ASIA /CL2 ASIE	1940	4852	5534	6992	8111	8081	9913	12147	14709	14512	14909	15199	6714	13565
CL2 + YU /CL2 + YU	4147	9191	10429	13041	14767	14221	18067	22042	23070	21426	22590	23302	12330	21749
EXTRA EUR-10	13725	23389	26125	31526	34466	37348	46088	53106	57114	57324	65977	70546	30571	58359

Tab. A 1.2.f

UNITED KINGDOM : TOTAL TRADE WITH MED 10 (MIO ECU) TRADE BALANCE  
 ROYAUME-UNI : COMMERCE TOTAL AVEC MED 10 (MIO ECU) BALANCE COMMERCIALE

	1970	1975	1976	1977	1978	1979	1980	1981	1982	1983	1984	1985	75-79	80-85
ALGERIA /ALGERIE	-11	-16	35	74	125	41	47	25	40	128	-3	-142	52	16
EGYPT /EGYPTE	21	118	170	157	158	19	18	-157	-133	489	422	519	124	193
MOROCCO /MARC	-9	-29	5	33	47	24	11	-12	62	40	-1	29	16	21
TUNISIA /TUNISIE	4	42	32	24	14	24	20	24	46	45	44	7	27	31
CYPRUS /CHYPRE	10	-6	-20	5	-5	5	41	59	35	65	83	97	-4	63
ISRAEL /ISRAEL	124	257	195	176	84	67	-7	-89	-30	62	-8	53	156	-3
JORDAN /JORDANIE	16	64	87	71	92	121	151	347	493	394	296	119	87	300
LEBANON /LIBAN	47	109	6	62	76	85	101	98	77	118	118	75	67	98
SYRIA /SYRIE	13	53	91	79	80	91	113	145	112	90	56	4	79	87
YUGOSL. /YUGOSL.	57	123	152	206	182	187	219	274	189	107	94	94	170	163
TOT. MED 10	274	716	753	887	854	664	713	713	891	1537	1099	854	775	968
MED OTHER/AUTR. MED	-239	198	227	330	287	421	621	945	-70	239	378	-163	293	325
MED ALL /TOUS MED	35	913	980	1217	1142	1085	1334	1658	820	1776	1477	692	1067	1293
MAGHREB /MAGHREB	-15	-3	71	131	187	89	78	37	148	213	40	-106	95	68
MASCHREK /MASHREK	98	343	355	369	406	315	383	432	548	1091	891	717	358	677
OTHER AGR/AUTRES AC	191	375	327	387	262	259	253	244	195	234	169	243	322	223
ACP	-26	239	584	1035	1491	854	2050	3138	2024	720	-56	-36	841	1307
LA 20 /AL 20	-88	97	75	310	242	32	84	-46	-318	-1014	-1020	-853	151	-528
CL2 ASIA /CL2 ASIE	-285	-1678	-2688	-865	614	-328	-639	1377	4949	5388	4007	5170	-989	3375
CL2 + YU /CL2 + YU	-712	-1161	-1694	1110	3204	1177	2329	5791	6760	6023	3227	4479	527	4768
EXTRA EUR-10	-2274	-3365	-5400	-2556	-1751	-4172	-2748	1659	1305	-2423	-8113	-6211	-3449	-2755

Tab. A 1.2.f

UNITED KINGDOM : TOTAL TRADE (FUELS EXCLUDED) WITH MED 10 (MIO ECU) IMPORTS FROM  
 ROYAUME-UNI : COMMERCE TOTAL (COMBUSTIBLES NON COMPRIS) AVEC MED 10 (MIO ECU) IMPORTATIONS DE

	1970	1975	1976	1977	1978	1979	1980	1981	1982	1983	1984	1985	75-79	80-85
ALGERIA /ALGERIE	3	4	9	6	3	25	16	10	5	18	17	16	9	14
EGYPT /EGYPTE	16	15	57	48	42	80	92	58	85	75	101	104	48	86
MOROCCO /MARC	38	91	90	69	64	74	97	109	104	124	132	118	78	114
TUNISIA /TUNISIE	5	5	5	9	8	12	16	14	22	25	36	33	8	24
CYPRUS /CHYPRE	49	53	101	121	168	177	209	144	160	147	160	156	124	163
ISRAEL /ISRAEL	88	161	193	224	281	346	373	457	489	526	666	675	241	531
JORDAN /JORDANIE	..	1	1	3	9	12	13	18	31	47	31	122	5	44
LEBANON /LIBAN	6	14	10	13	12	15	15	13	12	19	12	13	13	14
SYRIA /SYRIE	1	1	3	8	6	9	6	8	8	7	9	11	5	8
YUGOSL. /YUGOSL.	48	43	52	62	57	71	93	76	93	141	184	204	57	132
TOT. MED 10	256	389	521	564	650	820	931	908	1009	1129	1346	1453	589	1129
MED OTHER/AUTR. MED	36	90	135	141	160	195	170	213	240	291	363	368	144	274
MED ALL /TOUS MED	291	479	656	705	810	1016	1101	1121	1249	1420	1709	1821	733	1403
MAGHREB /MAGHREB	47	100	103	85	75	110	129	133	131	167	185	168	95	152
MASCHREK /MASHREK	23	32	71	72	69	115	126	98	136	148	152	250	72	152
OTHER AGR/AUTRES AC	186	257	347	407	505	594	676	676	742	814	1009	1035	422	825
ACP	1101	1601	1653	2091	2137	2131	2236	1889	1958	2039	2558	2689	1923	2228
LA 20 /AL 20	642	871	964	1079	1076	1393	1400	1550	1604	1726	1931	1903	1077	1686
CL2 ASIA /CL2 ASIE	1211	2127	2830	3242	3620	4689	5263	5945	6367	7326	9069	8742	3301	7119
CL2 + YU /CL2 + YU	3099	4769	5654	6659	7060	8507	9244	9683	10268	11524	14063	13867	6530	11442
EXTRA EUR-10	14169	20565	24082	27750	30544	35188	40047	41540	45467	50456	60763	62888	27626	50194



Tab. A 1.2.g

IRELAND : TOTAL TRADE WITH MED 10 (MIO ECU) IMPORTS FROM  
 IRLANDE : COMMERCE TOTAL AVEC MED 10 (MIO ECU) IMPORTATIONS DE

	1970	1975	1976	1977	1978	1979	1980	1981	1982	1983	1984	1985	75-79	80-85
ALGERIA /ALGERIE	2	..	..	..	..	..	4	..	..	..	..	..	..	..
EGYPT /EGYPTE	..	..	..	2	..	1	1	1	2	3	5	4	1	3
MOROCCO /MAROC	7	8	7	6	3	5	4	4	4	6	4	3	6	4
TUNISIA /TUNISIE	2	..	3	2	3	2	4	6	7	5	8	13	2	7
CYPRUS /CHYPRE	..	1	2	4	3	4	7	4	6	5	7	7	3	6
ISRAEL /ISRAEL	6	7	9	11	14	19	22	24	26	23	29	26	12	25
JORDAN /JORDANIE	..	..	..	..	..	..	..	..	..	..	..	..	..	..
LEBANON /LIBAN	..	..	..	..	..	..	..	..	..	1	..	..	..	..
SYRIA /SYRIE	..	..	..	..	..	..	..	..	..	..	1	..	..	..
YUGOSL. /YUGOSL.	1	..	..	2	2	2	3	2	4	10	10	7	2	6
TOT. MED 10	18	18	24	26	27	33	45	42	50	53	63	61	25	52
MED OTHER/AUTR. MED	3	5	5	8	8	9	6	8	10	46	10	15	7	16
MED ALL /TOUS MED	21	23	28	34	35	42	51	50	60	99	73	75	32	68
MAGHREB /MAGHREB	10	9	10	8	7	7	12	11	11	11	12	16	8	12
MASCHREK /MASHREK	..	1	1	2	..	1	1	1	2	4	6	4	1	3
OTHER AGR/AUTRES AC	8	9	12	16	19	25	32	30	37	37	45	40	16	37
ACP	24	47	53	86	98	101	114	68	81	104	167	205	77	123
LA 20 /AL 20	24	25	42	43	41	55	52	73	80	80	113	110	41	85
CL2 ASIA /CL2 ASIE	82	220	211	308	289	339	499	351	315	286	387	347	274	364
CL2 + YU /CL2 + YU	143	312	319	453	439	509	680	507	495	530	700	690	406	600
EXTRA EUR-10	452	925	1141	1497	1647	2004	2270	2741	2967	3324	4316	4603	1443	3370

Tab. A 1.2.g

IRELAND : TOTAL TRADE WITH MED 10 (MIO ECU) EXPORTS TO  
 IRLANDE : COMMERCE TOTAL AVEC MED 10 (MIO ECU) EXPORTATIONS VERS

	1970	1975	1976	1977	1978	1979	1980	1981	1982	1983	1984	1985	75-79	80-85
ALGERIA /ALGERIE	..	5	5	5	12	20	21	37	44	54	36	49	9	40
EGYPT /EGYPTE	..	1	8	9	9	16	30	99	75	121	130	151	9	101
MOROCCO /MAROC	1	..	3	6	9	5	5	6	10	8	7	6	5	7
TUNISIA /TUNISIE	..	4	5	3	2	5	25	18	6	3	1	4	4	9
CYPRUS /CHYPRE	..	2	3	2	2	3	4	4	5	5	7	9	2	6
ISRAEL /ISRAEL	..	9	5	6	3	8	6	9	9	16	21	24	6	14
JORDAN /JORDANIE	..	..	6	1	..	2	4	4	10	8	10	6	2	7
LEBANON /LIBAN	..	1	..	1	2	3	4	6	6	6	7	9	2	6
SYRIA /SYRIE	..	..	1	2	2	2	8	6	15	13	12	15	2	11
YUGOSL. /YUGOSL.	..	3	4	6	8	8	9	11	16	9	9	20	6	12
TOT. MED 10	5	26	40	42	50	72	115	200	197	243	240	293	46	215
MED OTHER/AUTR. MED	1	9	20	31	30	64	105	165	64	78	64	56	31	89
MED ALL /TOUS MED	7	35	61	73	80	136	220	365	260	321	304	349	77	303
MAGHREB /MAGHREB	2	9	13	14	24	30	50	61	60	65	44	59	18	57
MASCHREK /MASHREK	2	3	15	14	13	23	46	115	105	148	159	180	14	126
OTHER AGR/AUTRES AC	2	13	12	14	13	19	19	24	31	30	37	53	14	32
ACP	8	48	46	79	70	63	92	122	143	144	130	224	61	143
LA 20 /AL 20	7	21	24	53	70	78	132	181	122	101	161	146	49	141
CL2 ASIA /CL2 ASIE	12	49	90	100	118	142	163	214	353	369	477	508	100	347
CL2 + YU /CL2 + YU	30	139	207	299	326	401	558	825	806	856	979	1157	274	863
EXTRA EUR-10	216	519	707	909	989	1144	1503	2092	2413	2960	3828	4382	854	2863

Tab. A 1.2.g

IRELAND : TOTAL TRADE WITH MED 10 (MIO ECU) TRADE BALANCE  
 IRLANDE : COMMERCE TOTAL AVEC MED 10 (MIO ECU) BALANCE COMMERCIALE

	1970	1975	1976	1977	1978	1979	1980	1981	1982	1983	1984	1985	75-79	80-85
ALGERIA /ALGERIE	-2	4	5	5	12	20	17	37	44	54	36	49	9	39
EGYPT /EGYPTE	..	..	7	7	8	15	28	97	73	119	126	147	8	98
MOROCCO /MAROC	-5	-7	-4	..	6	..	..	2	6	1	2	3	-1	3
TUNISIA /TUNISIE	-1	3	2	1	..	3	21	11	-1	-2	-6	-9	2	2
CYPRUS /CHYPRE	..	..	..	-2	-1	..	-3	..	..	..	..	2	..	..
ISRAEL /ISRAEL	-5	2	-4	-4	-11	-11	-16	-15	-17	-6	-7	-2	-5	-11
JORDAN /JORDANIE	..	..	6	1	..	2	4	4	9	8	10	6	2	7
LEBANON /LIBAN	..	..	..	1	1	3	4	6	6	5	6	8	1	6
SYRIA /SYRIE	..	..	1	2	2	2	8	6	15	13	10	15	2	11
YUGOSL. /YUGOSL.	..	2	3	4	6	6	6	8	12	..	..	13	4	6
TOT. MED 10	-13	8	16	16	23	40	70	158	147	190	176	232	21	162
MED OTHER/AUTR. MED	-1	5	16	23	22	54	99	157	54	32	54	42	24	73
MED ALL /TOUS MED	-14	12	32	39	45	94	169	315	201	223	231	274	44	235
MAGHREB /MAGHREB	-8	..	3	6	17	23	38	50	49	53	32	43	10	44
MASCHREK /MASHREK	1	2	14	12	12	22	45	114	103	143	152	176	12	122
OTHER AGR/AUTRES AC	-6	5	..	-2	-6	-6	-13	-6	-6	-6	-8	13	-2	-4
ACP	-16	1	-7	-7	-28	-38	-22	54	63	40	-37	19	-16	19
LA 20 /AL 20	-16	-4	-18	10	28	22	80	108	42	21	48	36	8	56
CL2 ASIA /CL2 ASIE	-70	-171	-122	-207	-171	-197	-336	-138	38	83	90	161	-174	-17
CL2 + YU /CL2 + YU	-113	-173	-112	-155	-113	-108	-122	318	311	325	280	467	-132	263
EXTRA EUR-10	-236	-406	-434	-588	-657	-860	-767	-649	-554	-364	-488	-222	-589	-507

Tab. A 1.2.g

IRELAND : TOTAL TRADE (FUELS EXCLUDED) WITH MED 10 (MIO ECU) IMPORTS FROM  
 IRLANDE : COMMERCE TOTAL (COMBUSTIBLES NON COMPRIS) AVEC MED 10 (MIO ECU) IMPORTATIONS DE

	1970	1975	1976	1977	1978	1979	1980	1981	1982	1983	1984	1985	75-79	80-85
ALGERIA /ALGERIE	2	..	..	..	..	..	..	..	..	..	..	..	..	..
EGYPT /EGYPTE	..	..	..	2	..	1	1	1	2	3	5	4	1	3
MOROCCO /MAROC	7	8	7	6	3	5	4	4	4	6	4	3	6	4
TUNISIA /TUNISIE	2	..	3	2	3	2	4	6	7	5	8	13	2	7
CYPRUS /CHYPRE	..	1	2	4	3	4	7	4	6	5	7	7	3	6
ISRAEL /ISRAEL	5	7	9	11	14	19	22	24	26	23	29	26	12	25
JORDAN /JORDANIE	..	..	..	..	..	..	..	..	..	..	..	..	..	..
LEBANON /LIBAN	..	..	..	..	..	..	..	..	..	1	..	..	..	..
SYRIA /SYRIE	..	..	..	..	..	..	..	..	..	..	1	..	..	..
YUGOSL. /YUGOSL.	1	..	..	2	2	2	3	2	4	10	10	7	2	6
TOT. MED 10	17	18	24	26	27	33	42	42	50	53	63	61	25	52
MED OTHER/AUTR. MED	2	5	5	8	8	9	6	8	10	10	10	15	7	10
MED ALL /TOUS MED	19	23	28	34	35	42	47	50	59	63	73	75	32	61
MAGHREB /MAGHREB	10	9	10	8	7	7	8	11	11	11	12	16	8	12
MASCHREK /MASHREK	..	1	1	2	..	1	1	1	2	4	6	4	1	3
OTHER AGR/AUTRES AC	7	9	12	16	19	25	32	30	37	37	45	40	16	37
ACP	24	47	53	82	98	101	95	68	81	104	167	184	76	116
LA 20 /AL 20	24	25	42	43	40	50	52	73	80	80	101	102	40	81
CL2 ASIA /CL2 ASIE	31	57	74	110	119	165	177	214	237	277	387	342	105	272
CL2 + YU /CL2 + YU	89	148	180	246	267	328	335	369	417	486	684	657	234	491
EXTRA EUR-10	377	716	961	1227	1413	1702	1825	2482	2752	3144	4136	4380	1204	3120

Tab. A 1.2.h

DENMARK : TOTAL TRADE WITH MED 10 (MIO ECU) IMPORTS FROM  
 DANEMARK : COMMERCE TOTAL AVEC MED 10 (MIO ECU) IMPORTATIONS DE

	1970	1975	1976	1977	1978	1979	1980	1981	1982	1983	1984	1985	75-79	80-85
ALGERIA /ALGERIE	2	2	4	4	3	3	2	11	38	..	8	19	3	13
EGYPT /EGYPTE	5	4	3	3	5	5	6	6	10	13	20	17	4	12
MOROCCO /MAROC	4	11	10	13	11	16	12	20	17	20	33	33	12	22
TUNISIA /TUNISIE	..	..	..	..	..	2	4	3	4	4	2	2	..	3
CYPRUS /CHYPRE	1	1	2	3	3	5	3	2	3	2	2	4	3	3
ISRAEL /ISRAEL	6	11	14	16	17	23	22	25	24	25	33	37	16	28
JORDAN /JORDANIE	..	..	..	..	..	..	..	..	..	..	..	..	..	..
LEBANON /LIBAN	3	2	2	..	..	1	1	..	..	..	..	1	1	..
SYRIA /SYRIE	2	..	1	2	2	3	1	2	1	2	3	..	2	2
YUGOSL. /YUGOSL.	8	13	22	17	19	19	15	21	33	43	58	67	18	40
TOT. MED 10	33	44	60	60	62	77	67	90	131	110	159	180	61	123
MED OTHER/AUTR. MED	40	41	28	25	14	16	29	16	19	38	30	49	25	30
MED ALL /TOUS MED	73	85	88	86	75	93	96	105	151	148	189	228	85	153
MAGHREB /MAGHREB	7	13	15	17	14	22	18	34	59	25	42	54	16	39
MASCHREK /MASHREK	10	6	6	7	7	9	8	8	11	16	23	19	7	14
OTHER AGR/AUTRES AC	15	24	38	36	40	46	41	48	61	70	94	107	37	70
ACP	70	143	172	172	109	165	200	236	199	197	205	183	152	204
LA 20 /AL 20	122	185	322	344	332	397	359	384	410	467	521	629	316	462
CL2 ASIA /CL2 ASIE	206	639	769	779	605	747	663	755	917	932	1190	1066	708	920
CL2 + YU /CL2 + YU	445	1034	1360	1378	1123	1421	1397	1571	1765	1814	2177	2201	1263	1821
EXTRA EUR-10	2310	4446	5821	6070	5854	6618	6991	8349	8888	9419	11280	12285	5762	9536

Tab. A 1.2.h

DENMARK : TOTAL TRADE WITH MED 10 (MIO ECU) EXPORTS TO  
 DANEMARK : COMMERCE TOTAL AVEC MED 10 (MIO ECU) EXPORTATIONS VERS

	1970	1975	1976	1977	1978	1979	1980	1981	1982	1983	1984	1985	75-79	80-85
ALGERIA /ALGERIE	5	19	9	31	38	18	15	86	35	104	184	68	23	82
EGYPT /EGYPTE	6	13	18	40	23	41	39	75	56	115	143	99	27	88
MOROCCO /MAROC	3	9	7	11	8	7	10	10	14	11	10	20	8	12
TUNISIA /TUNISIE	2	6	4	6	7	8	5	10	11	7	7	7	6	8
CYPRUS /CHYPRE	4	4	5	5	8	10	10	14	15	13	14	24	6	15
ISRAEL /ISRAEL	9	15	15	16	17	18	16	25	30	39	42	35	16	31
JORDAN /JORDANIE	2	4	6	6	8	9	10	16	23	21	25	24	7	20
LEBANON /LIBAN	4	9	4	7	8	8	12	15	16	19	19	17	7	16
SYRIA /SYRIE	2	9	12	7	7	10	13	15	12	15	16	27	9	16
YUGOSL. /YUGOSL.	10	34	33	45	61	54	44	56	39	44	49	54	45	48
TOT. MED 10	46	121	115	174	185	183	174	322	250	388	508	375	156	336
MED OTHER/AUTR. MED	10	40	42	42	32	36	45	87	63	90	72	77	38	72
MED ALL /TOUS MED	56	161	157	216	217	219	219	409	313	478	580	452	194	409
MAGHREB /MAGHREB	9	34	20	47	53	32	30	106	59	122	201	95	37	102
MASCHREK /MASHREK	14	34	42	60	46	69	74	120	107	170	203	167	50	140
OTHER AGR/AUTRES AC	22	53	53	66	86	82	71	95	84	96	104	113	68	94
ACP	99	132	141	196	180	137	194	334	329	288	406	326	157	313
LA 20 /AL 20	73	223	193	236	157	177	185	374	237	180	217	370	197	260
CL2 ASIA /CL2 ASIE	122	328	406	440	548	590	676	924	1135	1383	1324	1224	463	1111
CL2 + YU /CL2 + YU	330	854	912	1116	1135	1206	1371	2141	2097	2435	2656	2482	1044	2197
EXTRA EUR-10	1887	3789	4355	4846	4789	5255	5786	7557	7947	9208	11280	12326	4607	9017

Tab. A 1.2.h

DENMARK : TOTAL TRADE WITH MED 10 (MIO ECU) TRADE BALANCE  
 DANEMARK : COMMERCE TOTAL AVEC MED 10 (MIO ECU) BALANCE COMMERCIALE

	1970	1975	1976	1977	1978	1979	1980	1981	1982	1983	1984	1985	75-79	80-85
ALGERIA /ALGERIE	2	18	5	27	36	15	13	75	-4	103	177	49	20	69
EGYPT /EGYPTE	1	9	15	37	18	36	33	69	47	102	123	82	23	76
MOROCCO /MARC	-2	-2	-3	-2	-3	-10	-2	-10	-3	-8	-23	-13	-4	-10
TUNISIA /TUNISIE	2	6	4	6	6	5	..	7	7	3	6	5	5	5
CYPRUS /CHYPRE	2	3	3	2	5	5	7	12	12	11	11	20	3	12
ISRAEL /ISRAEL	3	5	..	..	..	-5	-6	..	6	14	8	-1	..	4
JORDAN /JORDANIE	2	4	6	6	8	9	10	16	23	21	25	24	7	20
LEBANON /LIBAN	1	7	3	6	7	7	11	14	15	19	19	15	6	15
SYRIA /SYRIE	..	8	11	5	5	7	12	13	11	13	13	26	7	15
YUGOSL. /YUGOSL.	2	21	11	28	42	35	29	35	5	1	-9	-12	27	8
TOT. MED 10	13	78	55	114	123	105	107	232	119	278	349	195	95	213
MED OTHER/AUTR. MED	-30	-1	14	17	18	20	16	72	44	52	42	28	14	42
MED ALL /TOUS MED	-17	76	69	131	141	126	123	304	163	330	391	223	109	256
MAGHREB /MAGHREB	2	21	6	30	39	11	12	72	..	98	159	41	21	64
MASCHREK /MASHREK	4	28	35	54	39	60	65	113	96	154	180	148	43	126
OTHER AGR/AUTRES AC	7	29	14	30	46	35	30	47	23	27	10	6	31	24
ACP	29	-11	-32	24	71	-28	-7	98	130	90	201	143	5	109
LA 20 /AL 20	-48	38	-129	-107	-175	-220	-174	-10	-173	-287	-304	-260	-119	-201
CL2 ASIA /CL2 ASIE	-84	-312	-362	-339	-56	-157	13	169	218	452	134	157	-245	191
CL2 + YU /CL2 + YU	-115	-181	-448	-262	13	-215	-26	571	332	621	479	281	-219	376
EXTRA EUR-10	-423	-657	-1466	-1224	-1064	-1363	-1206	-792	-941	-212	..	41	-1155	-518

Tab. A 1.2.h

DENMARK : TOTAL TRADE (FUELS EXCLUDED) WITH MED 10 (MIO ECU) IMPORTS FROM  
 DANEMARK : COMMERCE TOTAL (COMBUSTIBLES NON COMPRIS) AVEC MED 10 (MIO ECU) IMPORTATIONS DE

	1970	1975	1976	1977	1978	1979	1980	1981	1982	1983	1984	1985	75-79	80-85
ALGERIA /ALGERIE	..	2	2	4	3	3	2	2	..	..	..	4	3	2
EGYPT /EGYPTE	2	3	3	3	3	5	6	6	10	13	20	17	3	12
MOROCCO /MARC	4	11	10	13	11	16	12	20	17	20	33	33	12	22
TUNISIA /TUNISIE	..	..	..	..	..	2	4	3	4	4	2	2	..	3
CYPRUS /CHYPRE	1	1	2	3	3	5	3	2	3	2	2	4	3	3
ISRAEL /ISRAEL	6	10	13	14	17	23	22	25	24	25	33	37	16	28
JORDAN /JORDANIE	..	..	..	..	..	..	..	..	..	..	..	..	..	..
LEBANON /LIBAN	3	2	..	..	..	1	1	..	..	..	..	1	1	..
SYRIA /SYRIE	2	..	1	2	2	3	1	2	1	2	3	..	2	2
YUGOSL. /YUGOSL.	8	13	22	17	19	19	15	21	33	43	58	67	18	40
TOT. MED 10	28	42	56	59	60	77	67	80	94	110	151	165	59	111
MED OTHER/AUTR. MED	15	28	24	18	14	14	14	16	19	24	30	41	20	24
MED ALL /TOUS MED	43	70	79	77	73	92	81	96	113	134	182	206	78	135
MAGHREB /MAGHREB	6	13	13	17	14	22	18	25	22	25	35	39	16	27
MASCHREK /MASHREK	7	5	5	7	5	9	8	8	11	16	23	19	6	14
OTHER AGR/AUTRES AC	15	24	37	35	40	46	41	48	61	70	94	107	36	70
ACP	29	62	81	106	63	83	92	106	112	126	140	98	79	113
LA 20 /AL 20	115	174	271	341	323	339	322	344	366	428	506	514	289	413
CL2 ASIA /CL2 ASIE	87	170	295	400	346	410	416	462	521	520	642	649	324	535
CL2 + YU /CL2 + YU	247	456	721	920	803	924	943	1060	1161	1271	1535	1556	765	1254
EXTRA EUR-10	2025	3462	4690	4953	4858	5249	5309	6184	6502	7069	8429	9352	4642	7141

Tab. A 1.2.j

SPAIN AND PORTUGAL : TOTAL TRADE WITH MED 10 (MIO ECU) IMPORTS FROM  
 ESPAGNE ET PORTUGAL : COMMERCE TOTAL AVEC MED 10 (MIO ECU) IMPORTATIONS DE

	1970	1975	1976	1977	1978	1979	1980	1981	1982	1983	1984	1985	75-79	80-85
ALGERIA /ALGERIE	21	97	174	130	131	143	407	440	711	1123	741	1409	135	805
EGYPT /EGYPTE	33	16	14	15	16	51	136	35	100	300	377	236	23	197
MOROCCO /MAROC	31	97	100	133	136	145	179	196	231	245	275	286	122	235
TUNISIA /TUNISIE	..	2	14	4	4	6	10	17	47	45	30	99	6	41
CYPRUS /CHYPRE	4	2	5	4	3	4	..	2	3	2	3	8	4	3
ISRAEL /ISRAEL	14	26	31	32	32	77	70	89	104	115	129	98	39	101
JORDAN /JORDANIE	..	1	..	..	..	..	..	..	2	3	2	1	..	1
LEBANON /LIBAN	4	2	..	..	..	2	1	..	1	2	..	1	1	1
SYRIA /SYRIE	..	..	12	9	3	7	5	4	11	33	71	144	6	45
YUGOSL. /YUGOSL.	6	12	17	14	22	23	26	16	34	56	51	33	18	36
TOT. MED 10	114	257	367	341	349	457	835	801	1243	1923	1680	2317	354	1466
MED OTHER/AUTR. MED	131	285	568	494	581	640	973	1289	1314	1309	1515	1650	514	1342
MED ALL /TOUS MED	245	542	935	835	930	1097	1807	2090	2557	3232	3194	3967	868	2808
MAGHREB /MAGHREB	53	197	288	266	272	294	596	653	989	1413	1046	1794	263	1082
MASCHREK /MASHREK	37	21	26	25	20	60	142	41	113	337	451	383	30	244
OTHER AGR/AUTRES AC	24	40	53	50	57	104	97	107	141	173	183	139	61	140
ACP	421	636	643	744	526	695	1265	1738	1479	1693	2747	3951	649	2145
LA 20 /AL 20	476	1258	1242	1615	1316	1737	2752	3867	3755	4408	4904	5071	1434	4126
CL2 ASIA /CL2 ASIE	506	2943	4034	4246	3819	4927	7117	7989	8468	7381	7822	6102	3994	7480
CL2 + YU /CL2 + YU	1584	5016	6630	7221	6439	8254	12759	15412	16012	16339	18267	18537	6712	16221
WORLD /MONDE	6304	16090	19323	19816	18722	23258	31023	37644	41733	41768	46363	49426	19442	41326

Tab. A 1.2.j

SPAIN AND PORTUGAL : TOTAL TRADE WITH MED 10 (MIO ECU) EXPORTS TO  
 ESPAGNE ET PORTUGAL : COMMERCE TOTAL AVEC MED 10 (MIO ECU) EXPORTATIONS VERS

	1970	1975	1976	1977	1978	1979	1980	1981	1982	1983	1984	1985	75-79	80-85
ALGERIA /ALGERIE	34	153	150	254	265	321	339	528	703	781	451	236	228	506
EGYPT /EGYPTE	28	45	60	54	67	127	190	331	514	509	834	588	71	494
MOROCCO /MAROC	30	95	175	290	294	305	281	304	357	346	481	421	232	365
TUNISIA /TUNISIE	3	27	32	54	51	84	94	113	153	143	259	209	50	162
CYPRUS /CHYPRE	3	5	9	19	15	29	21	32	31	37	51	72	15	41
ISRAEL /ISRAEL	6	27	19	23	29	45	28	45	55	91	116	120	29	76
JORDAN /JORDANIE	1	5	16	12	20	31	35	58	87	49	66	63	17	59
LEBANON /LIBAN	9	35	4	28	37	48	61	69	84	119	131	120	30	97
SYRIA /SYRIE	3	29	45	39	45	81	100	118	71	64	146	168	48	111
YUGOSL. /YUGOSL.	28	28	27	20	26	40	77	84	42	51	75	81	28	68
TOT. MED 10	147	449	537	794	848	1111	1225	1682	2096	2188	2609	2079	748	1980
MED OTHER/AUTR. MED	15	146	201	221	167	216	359	510	434	518	781	649	190	542
MED ALL /TOUS MED	161	595	738	1015	1015	1328	1584	2192	2530	2707	3389	2727	938	2522
MAGHREB /MAGHREB	67	275	357	599	610	710	715	945	1213	1269	1190	866	510	1033
MASCHREK /MASHREK	42	114	125	133	170	287	385	576	756	741	1177	940	166	762
OTHER AGR/AUTRES AC	38	60	55	62	69	114	126	161	128	178	241	273	72	184
ACP	313	368	351	438	504	589	738	981	1027	1152	1281	1357	450	1089
LA 20 /AL 20	326	650	787	932	1027	1519	1629	1967	2052	1436	1611	1950	983	1774
CL2 ASIA /CL2 ASIE	59	450	482	572	843	1033	1403	2035	2332	2549	2910	2802	676	2339
CL2 + YU /CL2 + YU	800	1773	2013	2643	3118	4017	4888	6594	7381	7212	8084	7532	2713	6949
WORLD /MONDE	3336	7749	9420	10718	12173	15722	18283	21959	24949	27311	36109	39304	11157	27986

Tab. A 1.2.j

SPAIN AND PORTUGAL : TOTAL TRADE WITH MED 10 (MIO ECU) TRADE BALANCE  
 ESPAGNE ET PORTUGAL : COMMERCE TOTAL AVEC MED 10 (MIO ECU) BALANCE COMMERCIALE

	1970	1975	1976	1977	1978	1979	1980	1981	1982	1983	1984	1985	75-79	80-85
ALGERIA /ALGERIE	13	56	-24	124	133	178	-68	88	-9	-343	-290	-1173	94	-299
EGYPT /EGYPTE	-5	28	46	40	51	77	54	296	414	209	457	352	48	297
MOROCCO /MAROC	-1	-2	75	158	158	160	103	108	127	101	206	135	110	130
TUNISIA /TUNISIE	2	25	19	50	47	78	84	96	105	98	229	110	44	120
CYPRUS /CHYPRE	..	4	4	15	11	25	20	29	28	35	48	64	12	37
ISRAEL /ISRAEL	-7	1	-11	-9	-3	-32	-42	-44	-49	-25	-14	21	-11	-25
JORDAN /JORDANIE	1	4	16	12	20	31	34	57	85	46	64	62	17	58
LEBANON /LIBAN	6	33	4	27	36	47	60	68	83	117	130	119	29	96
SYRIA /SYRIE	2	28	33	30	42	74	95	114	60	31	75	24	42	67
YUGOSL. /YUGOSL.	22	15	10	6	4	17	51	68	7	-5	24	48	10	32
TOT. MED 10	33	192	170	453	499	654	391	881	852	265	929	-238	394	513
MED OTHER/AUTR. MED	-116	-139	-367	-273	-414	-424	-614	-779	-880	-791	-734	-1001	-324	-800
MED ALL /TOUS MED	-84	53	-197	180	85	230	-223	102	-28	-526	195	-1240	70	-286
MAGHREB /MAGHREB	14	78	69	332	338	416	119	292	224	-144	145	-928	247	-49
MASCHREK /MASHREK	4	94	99	108	149	227	243	536	642	404	726	557	136	518
OTHER AGR/AUTRES AC	14	20	2	12	12	11	30	54	-13	5	58	133	11	44
ACP	-108	-267	-292	-305	-22	-106	-526	-757	-452	-541	-1466	-2594	-199	-1056
LA 20 /AL 20	-151	-608	-455	-683	-289	-218	-1123	-1900	-1702	-2971	-3292	-3121	-451	-2352
CL2 ASIA /CL2 ASIE	-447	-2493	-3552	-3674	-2977	-3894	-5714	-5954	-6136	-4832	-4913	-3300	-3318	-5141
CL2 + YU /CL2 + YU	-784	-3243	-4617	-4578	-3321	-4237	-7870	-8818	-8631	-9128	-10183	-11004	-3999	-9272
WORLD /MONDE	-2968	-8340	-9902	-9097	-6549	-7536	-12740	-15684	-16785	-14457	-10255	-10122	-8285	-13340

Tab. A 1.2.j

SPAIN AND PORTUGAL : TOTAL TRADE (FUELS EXCLUDED) WITH MED 10 (MIO ECU) IMPORTS FROM  
 ESPAGNE ET PORTUGAL : COMMERCE TOTAL (COMBUSTIBLES NON COMPRIS) AVEC MED 10 (MIO ECU) IMPORTATIONS DE

	1970	1975	1976	1977	1978	1979	1980	1981	1982	1983	1984	1985	75-79	80-85
ALGERIA /ALGERIE	4	5	5	4	5	14	7	36	17	14	19	20	6	19
EGYPT /EGYPTE	11	9	12	15	13	22	22	21	28	29	25	23	14	25
MOROCCO /MAROC	31	97	100	133	135	142	168	195	225	232	268	272	121	227
TUNISIA /TUNISIE	..	2	4	4	4	6	10	12	26	19	23	21	4	19
CYPRUS /CHYPRE	4	2	5	4	3	4	..	2	3	2	3	8	4	3
ISRAEL /ISRAEL	14	26	30	30	32	48	70	89	104	115	129	98	33	101
JORDAN /JORDANIE	..	..	..	..	..	..	..	..	2	3	2	1	..	1
LEBANON /LIBAN	3	2	..	..	..	2	1	..	1	2	..	1	1	1
SYRIA /SYRIE	..	..	12	9	3	7	..	..	..	2	33	33	6	12
YUGOSL. /YUGOSL.	6	9	16	14	22	20	22	16	19	31	26	27	16	24
TOT. MED 10	74	153	184	214	218	264	301	374	424	450	528	505	207	430
MED OTHER/AUTR. MED	13	42	95	53	50	67	70	179	116	130	158	171	61	137
MED ALL /TOUS MED	87	195	279	267	268	331	371	553	540	580	686	676	268	568
MAGHREB /MAGHREB	36	104	109	141	144	161	185	243	267	265	309	313	132	264
MASCHREK /MASHREK	14	12	24	25	17	31	24	23	31	36	61	59	22	39
OTHER AGR/AUTRES AC	24	37	51	48	57	72	92	107	126	148	158	134	53	128
ACP	386	501	549	697	486	592	684	1042	693	773	1015	1004	565	868
LA 20 /AL 20	447	1173	1159	1547	1185	1340	1435	1447	1455	1889	2331	2356	1281	1819
CL2 ASIA /CL2 ASIE	127	248	402	487	433	617	740	1207	804	862	1017	1203	437	972
CL2 + YU /CL2 + YU	980	1752	2161	2777	2213	2686	3032	3963	3184	3786	4641	4868	2318	3912
WORLD /MONDE	5549	12281	14198	14814	14016	16870	20067	24298	26532	26319	29895	32671	14436	26630

Tab. A 1.2.k

GREECE : TOTAL TRADE WITH MED 10 (MIO ECU) IMPORTS FROM  
GRECE : COMMERCE TOTAL AVEC MED 10 (MIO ECU) IMPORTATIONS DE

	1970	1975	1976	1977	1978	1979	1980	1981	1982	1983	1984	1985	75-79	80-85
ALGERIA /ALGERIE	2	11	..	..	..	..	1	3	101	74	383	227	3	132
EGYPT /EGYPTE	4	5	68	35	106	254	492	481	198	7	19	88	94	214
MOROCCO /MAROC	6	7	6	10	3	6	14	3	15	12	14	14	7	12
TUNISIA /TUNISIE	3	99	102	80	65	109	271	72	47	59	38	25	91	85
CYPRUS /CHYPRE	..	3	5	5	3	7	4	11	6	6	11	7	4	7
ISRAEL /ISRAEL	9	48	21	26	50	22	27	38	30	33	60	65	33	42
JORDAN /JORDANIE	..	..	..	..	..	..	..	..	1	..	1	3	..	1
LEBANON /LIBAN	3	47	5	..	3	1	..	1	..	..	1	1	11	..
SYRIA /SYRIE	15	135	46	49	39	84	36	70	52	27	23	9	71	36
YUGOSL. /YUGOSL.	31	21	57	114	107	110	112	32	78	80	132	137	82	95
TOT. MED 10	75	375	312	319	378	593	957	711	528	300	681	577	395	626
MED OTHER/AUTR. MED	10	19	47	53	29	117	201	310	754	439	741	758	53	534
MED ALL /TOUS MED	85	393	359	372	407	710	1158	1021	1282	738	1422	1335	448	1159
MAGHREB /MAGHREB	11	117	109	91	68	116	286	78	163	145	435	267	100	229
MASCHREK /MASHREK	23	187	120	84	149	339	528	553	252	35	44	101	176	252
OTHER AGR/AUTRES AC	41	71	83	144	160	138	143	80	113	119	203	209	119	144
ACP	41	80	84	101	93	105	102	217	113	119	193	146	93	148
LA 20 /AL 20	70	55	79	113	118	157	183	112	104	139	177	170	104	148
CL2 ASIA /CL2 ASIE	84	693	734	662	729	928	813	776	1662	2155	1508	2203	749	1519
CL2 + YU /CL2 + YU	244	987	1176	1164	1240	1775	2177	2006	3043	3032	3153	3733	1268	2857
EXTRA EUR-10	982	2437	3250	3450	3361	3888	4466	3904	5464	5476	6438	6999	3277	5458

Tab. A 1.2.k

GREECE : TOTAL TRADE WITH MED 10 (MIO ECU) EXPORTS TO  
GRECE : COMMERCE TOTAL AVEC MED 10 (MIO ECU) EXPORTATIONS VERS

	1970	1975	1976	1977	1978	1979	1980	1981	1982	1983	1984	1985	75-79	80-85
ALGERIA /ALGERIE	..	19	15	12	32	41	42	30	57	116	108	82	24	73
EGYPT /EGYPTE	7	25	54	67	70	66	99	142	152	173	209	185	56	160
MOROCCO /MAROC	..	1	1	4	2	2	3	2	..	5	3	1	2	3
TUNISIA /TUNISIE	..	22	9	5	20	9	47	12	24	23	8	7	13	20
CYPRUS /CHYPRE	10	28	39	45	36	46	56	62	67	76	104	109	39	79
ISRAEL /ISRAEL	3	4	5	5	7	11	15	17	17	20	22	18	6	18
JORDAN /JORDANIE	..	6	19	16	20	25	38	58	49	45	30	21	17	40
LEBANON /LIBAN	7	26	20	29	32	55	44	49	70	55	66	54	32	56
SYRIA /SYRIE	1	27	31	24	23	30	54	66	61	39	44	47	27	51
YUGOSL. /YUGOSL.	42	56	39	70	47	52	66	66	122	70	81	96	53	84
TOT. MED 10	72	213	232	276	289	337	464	505	619	622	674	620	269	584
MED OTHER/AUTR. MED	8	113	132	134	108	164	158	223	144	149	200	156	130	172
MED ALL /TOUS MED	80	325	364	410	397	500	622	728	763	771	874	777	399	756
MAGHREB /MAGHREB	1	41	25	22	54	52	92	45	82	145	118	90	39	95
MASCHREK /MASHREK	16	84	124	136	144	176	234	314	331	311	348	307	133	308
OTHER AGR/AUTRES AC	55	87	83	119	91	109	137	145	206	166	207	224	98	181
ACP	3	41	37	49	50	45	67	92	79	75	57	67	44	73
LA 20 /AL 20	2	5	6	29	8	11	13	17	12	9	11	7	12	11
CL2 ASIA /CL2 ASIE	30	174	300	333	379	442	628	732	784	804	850	760	326	760
CL2 + YU /CL2 + YU	93	447	578	681	698	787	1084	1290	1342	1391	1439	1269	638	1302
EXTRA EUR-10	307	913	1140	1261	1297	1419	1894	2146	2342	2326	2823	2745	1206	2379

Tab. A 1.2.k

GREECE : TOTAL TRADE WITH MED 10 (MIO ECU) TRADE BALANCE  
 GRECE : COMMERCE TOTAL AVEC MED 10 (MIO ECU) BALANCE COMMERCIALE

	1970	1975	1976	1977	1978	1979	1980	1981	1982	1983	1984	1985	75-79	80-85
ALGERIA /ALGERIE	-1	8	14	12	32	40	41	27	-44	42	-276	-146	21	-59
EGYPT /EGYPTE	2	20	-14	32	-37	-188	-393	-339	-46	166	190	97	-37	-54
MOROCCO /MAROC	-6	-6	-5	-6	-2	-4	-11	..	-14	-7	-11	-13	-4	-9
TUNISIA /TUNISIE	-3	-78	-92	-75	-44	-100	-224	-60	-23	-36	-29	-18	-78	-65
CYPRUS /CHYPRE	9	25	35	40	33	39	53	51	62	69	93	102	34	72
ISRAEL /ISRAEL	-6	-44	-17	-21	-42	-10	-12	-20	-13	-12	-38	-47	-27	-24
JORDAN /JORDANIE	..	6	19	15	20	25	38	57	47	44	28	18	17	39
LEBANON /LIBAN	4	-21	15	28	28	54	44	48	70	54	65	53	21	56
SYRIA /SYRIE	-14	-108	-15	-25	-16	-55	18	-4	8	11	21	38	-44	15
YUGOSL. /YUGOSL.	11	35	-18	-44	-60	-58	-45	34	44	-10	-51	-41	-29	-11
TOT. MED 10	-2	-162	-80	-43	-89	-256	-493	-206	91	322	-7	43	-126	-41
MED OTHER/AUTR. MED	-2	94	85	81	79	47	-43	-88	-610	-290	-541	-602	77	-362
MED ALL /TOUS MED	-4	-68	5	38	-9	-210	-535	-293	-520	33	-548	-558	-49	-404
MAGHREB /MAGHREB	-10	-76	-84	-69	-14	-64	-193	-33	-81	..	-317	-177	-61	-134
MASCHREK /MASHREK	-6	-102	4	51	-5	-163	-294	-238	79	276	305	206	-43	56
OTHER AGR/AUTRES AC	14	16	..	-25	-70	-29	-5	65	93	47	5	14	-22	36
ACP	-38	-39	-47	-53	-43	-61	-35	-125	-34	-44	-136	-79	-48	-75
LA 20 /AL 20	-68	-50	-73	-84	-109	-146	-170	-95	-92	-130	-165	-163	-92	-136
CL2 ASIA /CL2 ASIE	-54	-519	-434	-329	-350	-486	-185	-43	-877	-1350	-658	-1443	-424	-759
CL2 + YU /CL2 + YU	-151	-540	-598	-483	-542	-987	-1092	-716	-1701	-1641	-1713	-2464	-630	-1555
EXTRA EUR-10	-675	-1524	-2110	-2189	-2065	-2469	-2572	-1757	-3122	-3151	-3615	-4254	-2071	-3079

Tab. A 1.2.k

GREECE : TOTAL TRADE (FUELS EXCLUDED) WITH MED 10 (MIO ECU) IMPORTS FROM  
 GRECE : COMMERCE TOTAL (COMBUSTIBLES NON COMPRIS) AVEC MED 10 (MIO ECU) IMPORTATIONS DE

	1970	1975	1976	1977	1978	1979	1980	1981	1982	1983	1984	1985	75-79	80-85
ALGERIA /ALGERIE	2	..	..	..	..	..	..	3	6	3	2	2	..	3
EGYPT /EGYPTE	4	2	7	10	6	6	6	9	8	7	8	11	6	8
MOROCCO /MAROC	6	7	6	10	3	6	14	3	15	12	14	14	7	12
TUNISIA /TUNISIE	2	14	11	5	2	3	5	6	6	4	7	4	7	5
CYPRUS /CHYPRE	..	3	5	5	3	7	4	11	6	6	11	7	4	7
ISRAEL /ISRAEL	9	13	17	26	15	20	27	38	29	32	59	65	18	42
JORDAN /JORDANIE	..	..	..	..	..	..	..	..	1	..	1	3	..	1
LEBANON /LIBAN	..	..	..	..	3	1	..	1	..	..	1	1	1	..
SYRIA /SYRIE	..	..	..	8	3	5	10	10	6	6	23	9	3	11
YUGOSL. /YUGOSL.	31	21	57	114	107	110	111	31	73	77	83	103	82	80
TOT. MED 10	56	61	104	179	144	158	177	112	152	148	209	219	129	170
MED OTHER/AUTR. MED	5	1	2	3	11	14	16	21	24	40	43	36	6	30
MED ALL /TOUS MED	61	62	106	182	156	172	193	133	176	189	252	255	136	200
MAGHREB /MAGHREB	10	22	18	16	6	10	19	12	27	18	23	20	14	20
MASCHREK /MASHREK	5	2	8	19	13	12	16	21	17	14	34	23	11	21
OTHER AGR/AUTRES AC	41	37	78	144	125	137	142	79	108	116	153	175	104	129
ACP	40	79	80	93	89	95	102	217	113	119	169	146	87	144
LA 20 /AL 20	70	49	79	113	118	157	174	111	104	139	177	166	103	145
CL2 ASIA /CL2 ASIE	21	51	101	114	108	140	177	189	152	168	221	246	103	192
CL2 + YU /CL2 + YU	175	224	342	460	439	523	595	594	486	537	683	694	398	598
EXTRA EUR-10	882	1549	2220	2612	2325	2509	2785	2254	2680	2705	3298	3221	2243	2824



Tab. A 2.1.a

EUR-10 : IMPORTS FROM ALGERIA BY BEC - SHARE % ON TOTAL  
 EUR-10 : IMPORTATIONS DE ALGERIE PAR GCE - POURCENTAGE SUR TOTAL

	1970	1975	1976	1977	1978	1979	1980	1981	1982	1983	1984	1985	AGR/VAM*
11 PRIMARY FOOD													
PROD.ALIM.DE BASE	3.2	..	1.1	1.4	..	..	..	..	..	..	..	..	20.1
12 PROCESSED FOOD													
PROD.ALIM.TRANSF.	13.5	..	..	..	1.1	..	..	..	..	..	..	..	18.1
1 FOOD													
PRODUITS ALIMENTAIRES	16.7	1.5	1.6	2.0	1.5	..	..	..	..	..	..	..	18.4
21 PRIMARY IND.SUPPLIES													
PROD.IND.DE BASE	2.6	1.1	2.3	1.4	1.1	1.0	..	..	..	..	..	..	3.3
22 PROCESSED IND.SUPPLIES													
PROD.IND.TRANSF.	2.6	1.3	2.1	1.8	1.9	1.1	..	..	..	..	..	1.3	37.6
2 INDUSTRIAL SUPPLIES													
APPROV.INDUSTRIELS	5.2	2.3	4.3	3.1	3.0	2.1	1.4	1.1	1.2	1.2	1.2	1.6	25.0
31 PRIMARY FUELS													
PROD.COMB.DE BASE	76.7	92.9	90.9	92.2	92.1	91.3	79.8	76.9	71.5	75.7	78.1	77.4	20.0
32 PROCESSED FUELS													
PROD.COMB.TRANSF.	..	2.6	2.5	1.7	2.5	4.3	17.5	21.4	26.9	22.5	20.1	20.3	24.4
3 FUELS													
COMBUSTIBLES	77.0	95.5	93.4	93.9	94.7	95.7	97.3	98.3	98.4	98.1	98.2	97.7	20.9
4 CAPITAL EQUIPMENT													
BIENS D'EQUIPEMENT	..	..	..	..	..	..	..	..	..	..	..	..	12.3
51 PASSENGER MOTOR-CARS													
AUTOMOBILES	..	..	..	..	..	..	..	..	..	..	..	..	11.5
52 OTHER TRANSPORT EQUIP													
AUTRE MAT.DE TRANSP.	..	..	..	..	..	..	..	..	..	..	..	..	9.2
53 PARTS OF TRANSP.EQUIP													
PIECES DETACHEES	..	..	..	..	..	..	..	..	..	..	..	..	38.6
5 TRANSPORT EQUIPMENT													
MATERIEL DE TRANSPORT	..	..	..	..	..	..	..	..	..	..	..	..	33.1
6 CONSUMER GOODS													
BIENS DE CONSOMM.	..	..	..	..	..	..	..	..	..	..	..	..	-11.8
7 GOODS N.E.S.													
BIENS N.D.A.	..	..	..	..	..	..	..	..	..	..	..	..	44.4
1-7 TOTAL	915	2056	2154	2090	2007	2784	4019	6041	8663	7744	9211	10332	20.8

(\*) AGR : Average Growth Rate % (1980-1985)

VAM : Variation Annuelle Moyenne % (1980-1985)

Tab. A 2.1.a

EUR-10 : IMPORTS FROM EGYPT BY BEC - SHARE % ON TOTAL  
 EUR-10 : IMPORTATIONS DE EGYPTE PAR GCE - POURCENTAGE SUR TOTAL

	1970	1975	1976	1977	1978	1979	1980	1981	1982	1983	1984	1985	AGR/VAM*
11 PRIMARY FOOD													
PROD.ALIM.DE BASE	13.4	5.8	8.8	7.9	2.9	2.3	2.2	1.3	1.4	1.3	1.6	1.0	-6.3
12 PROCESSED FOOD													
PROD.ALIM.TRANSF.	3.3	1.6	1.3	2.0	1.4	1.0	..	..	..	..	..	..	5.7
1 FOOD													
PRODUITS ALIMENTAIRES	16.8	7.4	10.1	9.9	4.3	3.3	2.7	1.9	2.1	2.1	2.2	1.4	-3.7
21 PRIMARY IND.SUPPLIES													
PROD.IND.DE BASE	28.8	16.0	10.7	9.9	7.0	4.4	3.7	3.0	3.8	6.2	5.5	4.5	13.9
22 PROCESSED IND.SUPPLIES													
PROD.IND.TRANSF.	9.3	6.7	6.9	9.4	6.6	6.3	4.6	2.9	5.6	5.9	8.0	7.3	20.1
2 INDUSTRIAL SUPPLIES													
APPROV.INDUSTRIELS	38.1	22.7	17.6	19.3	13.6	10.7	8.3	5.9	9.4	12.1	13.6	11.8	17.5
31 PRIMARY FUELS													
PROD.COMB.DE BASE	42.7	50.9	58.4	59.1	72.2	72.8	79.7	83.6	79.3	75.5	77.3	76.2	8.6
32 PROCESSED FUELS													
PROD.COMB.TRANSF.	..	16.2	11.9	8.7	7.5	8.8	6.0	6.8	6.4	7.5	4.4	7.6	15.0
3 FUELS													
COMBUSTIBLES	42.7	67.1	70.3	67.8	79.7	81.6	85.7	90.5	85.8	83.0	81.7	83.8	9.1
4 CAPITAL EQUIPMENT													
BIENS D'EQUIPEMENT	..	..	..	..	..	..	..	..	..	..	..	..	25.1
51 PASSENGER MOTOR-CARS													
AUTOMOBILES	..	..	..	..	..	..	..	..	..	..	..	..	35.3
52 OTHER TRANSPORT EQUIP													
AUTRE MAT.DE TRANSP.	..	..	..	..	..	..	..	..	..	..	..	..	47.8
53 PARTS OF TRANSP.EQUIP													
PIECES DETACHEES	..	..	..	..	..	..	..	..	..	..	..	..	26.8
5 TRANSPORT EQUIPMENT													
MATERIEL DE TRANSPORT	..	1.0	..	..	..	..	..	..	..	..	..	..	28.0
6 CONSUMER GOODS													
BIENS DE CONSOMM.	..	1.1	..	1.0	..	1.1	1.1	..	1.2	1.3	..	..	5.6
7 GOODS N.E.S.													
BIENS N.D.A.	..	..	..	..	..	..	..	..	..	..	..	..	62.2
1-7 TOTAL	206	326	747	747	1098	1699	2551	3605	3114	3003	3891	4033	9.6

(\*) AGR : Average Growth Rate % (1980-1985)

VAM : Variation Annuelle Moyenne % (1980-1985)

Tab. A 2.1.a

EUR-10 : IMPORTS FROM MOROCCO BY BEC - SHARE % ON TOTAL  
 EUR-10 : IMPORTATIONS DE MAROC PAR GCE - POURCENTAGE SUR TOTAL

	1970	1975	1976	1977	1978	1979	1980	1981	1982	1983	1984	1985	AGR/VAM*
11 PRIMARY FOOD													
PROD.ALIM.DE BASE	40.6	25.9	28.5	28.3	28.7	25.6	25.0	21.9	19.7	18.8	16.0	18.9	2.7
12 PROCESSED FOOD													
PROD.ALIM.TRANSF.	13.8	11.4	11.4	12.6	11.8	10.8	9.8	9.3	9.1	9.7	9.5	10.0	9.1
1 FOOD													
PRODUITS ALIMENTAIRES	54.5	37.3	39.9	40.8	40.6	36.4	34.8	31.2	28.9	28.5	25.5	28.9	4.7
21 PRIMARY IND.SUPPLIES													
PROD.IND.DE BASE	34.9	48.6	40.4	34.9	31.8	31.9	33.7	38.6	29.4	24.6	26.5	22.8	0.5
22 PROCESSED IND.SUPPLIES													
PROD.IND.TRANSF.	7.0	3.6	6.3	9.4	10.6	11.0	9.4	10.3	16.6	18.5	18.7	17.1	22.5
2 INDUSTRIAL SUPPLIES													
APPROV.INDUSTRIELS	41.9	52.3	46.7	44.3	42.3	42.9	43.1	48.8	46.0	43.1	45.2	39.9	7.0
31 PRIMARY FUELS													
PROD.COMB.DE BASE	..	..	..	..	..	..	..	..	..	..	..	1.1	16.7
32 PROCESSED FUELS													
PROD.COMB.TRANSF.	..	..	..	..	..	2.1	3.2	..	1.6	3.2	1.4	1.3	-9.0
3 FUELS													
COMBUSTIBLES	..	..	..	..	..	2.7	3.9	1.6	2.1	3.6	2.0	2.4	-1.6
4 CAPITAL EQUIPMENT													
BIENS D'EQUIPEMENT	..	..	..	..	..	..	..	..	1.1	1.8	2.5	2.5	37.8
51 PASSENGER MOTOR-CARS													
AUTOMOBILES	..	..	..	..	..	..	..	..	..	..	..	..	9.2
52 OTHER TRANSPORT EQUIP													
AUTRE MAT.DE TRANSP.	..	..	..	..	..	..	..	..	..	..	..	..	13.1
53 PARTS OF TRANSP.EQUIP													
PIECES DETACHEES	..	..	..	..	1.2	1.3	1.8	1.4	1.1	..	1.1	..	-6.5
5 TRANSPORT EQUIPMENT													
MATERIEL DE TRANSPORT	..	..	..	..	1.8	1.5	1.8	1.4	1.2	1.0	1.1	..	-6.1
6 CONSUMER GOODS													
BIENS DE CONSOMM.	2.9	8.8	12.0	13.3	13.9	14.8	15.1	15.7	19.0	20.3	22.3	23.9	19.2
7 GOODS N.E.S.													
BIENS N.D.A.	..	..	..	..	..	..	..	..	..	..	..	..	61.0
1-7 TOTAL	414	816	848	854	862	1041	1198	1213	1356	1464	1604	1814	8.6

(\*) AGR : Average Growth Rate % (1980-1985)

VAM : Variation Annuelle Moyenne % (1980-1985)

Tab. A 2.1.a

EUR-10 : IMPORTS FROM TUNISIA BY BEC - SHARE % ON TOTAL  
 EUR-10 : IMPORTATIONS DE TUNISIE PAR GCE - POURCENTAGE SUR TOTAL

	1970	1975	1976	1977	1978	1979	1980	1981	1982	1983	1984	1985	AGR/VAM*
11 PRIMARY FOOD													
PROD.ALIM.DE BASE	11.3	5.4	5.0	4.9	5.0	4.2	2.6	2.6	2.9	3.8	3.8	4.8	15.2
12 PROCESSED FOOD													
PROD.ALIM.TRANSF.	15.2	12.0	8.6	12.3	9.9	10.5	8.9	7.0	6.9	6.0	6.0	7.8	-0.7
1 FOOD													
PRODUITS ALIMENTAIRES	26.5	17.4	13.6	17.2	14.9	14.7	11.5	9.6	9.8	9.8	9.8	12.6	3.8
21 PRIMARY IND.SUPPLIES													
PROD.IND.DE BASE	21.2	8.6	8.8	6.0	3.9	3.6	2.9	2.4	2.9	4.0	3.8	4.0	8.6
22 PROCESSED IND.SUPPLIES													
PROD.IND.TRANSF.	14.2	11.0	15.5	16.1	13.5	13.8	13.2	14.7	17.3	19.5	17.1	18.3	8.9
2 INDUSTRIAL SUPPLIES													
APPROV.INDUSTRIELS	35.4	19.6	24.3	22.2	17.4	17.5	16.0	17.1	20.2	23.6	20.9	22.3	8.8
31 PRIMARY FUELS													
PROD.COMB.DE BASE	31.1	49.0	40.1	35.4	36.9	37.1	47.0	41.4	34.1	27.6	31.1	25.8	-9.6
32 PROCESSED FUELS													
PROD.COMB.TRANSF.	2.0	..	1.0	..	..	2.4	1.5	3.4	2.5	2.0	..	2.6	13.8
3 FUELS													
COMBUSTIBLES	33.0	49.9	41.1	35.8	37.3	39.4	48.5	44.8	36.6	29.6	32.1	28.4	-8.4
4 CAPITAL EQUIPMENT													
BIENS D'EQUIPEMENT	..	..	..	1.0	1.4	1.5	1.5	1.8	1.9	2.1	2.4	2.9	16.2
51 PASSENGER MOTOR-CARS													
AUTOMOBILES	..	..	..	..	..	..	..	..	..	..	..	..	12.5
52 OTHER TRANSPORT EQUIP													
AUTRE MAT.DE TRANSP.	..	..	..	..	..	..	..	..	..	..	..	..	-32.1
53 PARTS OF TRANSP.EQUIP													
PIECES DETACHEES	..	..	..	..	..	..	..	..	..	..	..	1.1	47.8
5 TRANSPORT EQUIPMENT													
MATERIEL DE TRANSPORT	..	..	..	..	..	..	..	..	..	..	..	1.1	32.3
6 CONSUMER GOODS													
BIENS DE CONSOMM.	4.1	12.0	19.8	22.9	27.9	26.0	21.8	25.6	29.9	33.7	33.2	32.2	10.1
7 GOODS N.E.S.													
BIENS N.D.A.	..	..	..	..	..	..	..	..	..	..	..	..	8.2
1-7 TOTAL	124	457	512	650	643	909	1384	1255	1291	1279	1361	1519	1.9

(\*) AGR : Average Growth Rate % (1980-1985)

VAM : Variation Annuelle Moyenne % (1980-1985)

Tab. A 2.1.a

EUR-10 : IMPORTS FROM CYPRUS BY BEC - SHARE % ON TOTAL

EUR-10 : IMPORTATIONS DE CHYPRE PAR GCE - POURCENTAGE SUR TOTAL

	1970	1975	1976	1977	1978	1979	1980	1981	1982	1983	1984	1985	AGR/VAM*
11 PRIMARY FOOD													
PROD.ALIM.DE BASE	45.9	59.4	72.3	69.7	35.4	39.6	35.1	51.5	52.3	49.5	52.0	50.6	6.4
12 PROCESSED FOOD													
PROD.ALIM.TRANSF.	9.2	14.2	10.3	10.3	6.4	7.2	4.8	9.6	7.7	9.6	10.1	7.6	8.4
1 FOOD													
PRODUITS ALIMENTAIRES	55.2	73.6	82.5	80.0	41.8	46.8	39.9	61.1	59.9	59.0	62.1	58.1	6.7
21 PRIMARY IND.SUPPLIES													
PROD.IND.DE BASE	29.5	14.9	9.3	7.9	5.0	5.8	4.2	6.1	4.4	6.0	3.5	4.1	-1.7
22 PROCESSED IND.SUPPLIES													
PROD.IND.TRANSF.	11.5	1.4	1.1	..	..	..	1.4	2.3	2.6	2.4	3.3	2.1	7.3
2 INDUSTRIAL SUPPLIES													
APPROV.INDUSTRIELS	41.1	16.3	10.4	8.5	5.9	6.6	5.6	8.4	7.0	8.4	6.8	6.2	0.8
31 PRIMARY FUELS													
PROD.COMB.DE BASE	..	..	..	..	..	..	..	..	..	..	..	..	0.0
32 PROCESSED FUELS													
PROD.COMB.TRANSF.	..	1.4	..	..	..	..	2.9	..	..	..	..	2.9	-1.2
3 FUELS													
COMBUSTIBLES	..	1.4	..	..	..	..	2.9	..	..	..	..	2.9	-1.2
4 CAPITAL EQUIPMENT													
BIENS D'EQUIPEMENT	1.0	1.1	..	..	..	1.2	1.6	2.7	1.9	3.8	3.1	3.5	15.5
51 PASSENGER MOTOR-CARS													
AUTOMOBILES	..	..	..	..	..	..	..	..	..	..	..	..	53.9
52 OTHER TRANSPORT EQUIP													
AUTRE MAT.DE TRANSP.	..	2.7	1.7	2.9	36.7	1.3	8.4	1.6	5.2	1.2	1.9	4.1	-14.2
53 PARTS OF TRANSP.EQUIP													
PIECES DETACHEES	..	..	..	..	1.4	2.4	1.3	3.2	1.7	2.4	1.7	2.0	8.7
5 TRANSPORT EQUIPMENT													
MATERIEL DE TRANSPORT	..	3.4	2.2	3.5	38.2	3.8	9.8	5.0	7.2	3.9	4.4	6.7	-8.3
6 CONSUMER GOODS													
BIENS DE CONSOMM.	1.1	2.8	3.5	6.7	13.0	19.0	13.5	22.2	23.5	24.1	22.7	21.5	8.6
7 GOODS N.E.S.													
BIENS N.D.A.	..	1.3	..	..	..	..	..	..	..	..	..	..	29.8
1-7 TOTAL	88	78	129	156	204	229	301	215	247	234	257	286	-1.1

(\*) AGR : Average Growth Rate % (1980-1985)

VAM : Variation Annuelle Moyenne % (1980-1985)

Tab. A 2.1.a

EUR-10 : IMPORTS FROM ISRAEL BY BEC - SHARE % ON TOTAL  
 EUR-10 : IMPORTATIONS DE ISRAEL PAR GCE - POURCENTAGE SUR TOTAL

	1970	1975	1976	1977	1978	1979	1980	1981	1982	1983	1984	1985	AGR/VAM*
11 PRIMARY FOOD													
PROD.ALIM.DE BASE	37.2	27.3	24.2	21.4	18.2	18.5	14.9	17.3	16.7	15.1	12.4	13.4	8.7
12 PROCESSED FOOD													
PROD.ALIM.TRANSF.	10.9	9.9	9.4	8.5	8.2	8.2	8.0	9.6	9.9	9.8	11.4	11.6	19.6
1 FOOD													
PRODUITS ALIMENTAIRES	48.1	37.2	33.7	29.9	26.4	26.7	22.9	26.9	26.6	24.9	23.8	25.0	13.0
21 PRIMARY IND.SUPPLIES													
PROD.IND.DE BASE	17.5	18.2	27.9	30.6	30.5	22.7	21.4	21.7	22.8	22.8	21.9	19.6	9.2
22 PROCESSED IND.SUPPLIES													
PROD.IND.TRANSF.	14.2	19.1	14.4	14.8	12.5	15.0	19.6	18.1	18.0	20.2	22.5	21.4	13.1
2 INDUSTRIAL SUPPLIES													
APPROV.INDUSTRIELS	31.7	37.4	42.3	45.4	43.0	37.8	41.0	39.8	40.8	43.0	44.4	41.0	11.1
31 PRIMARY FUELS													
PROD.COMB.DE BASE	3.1	5.6	1.1	1.8	1.0	..	..	..	..	..	..	..	0.0
32 PROCESSED FUELS													
PROD.COMB.TRANSF.	5.0	..	3.3	1.3	3.9	5.7	4.6	2.5	..	1.0	..	2.3	-2.9
3 FUELS													
COMBUSTIBLES	8.1	6.2	4.4	3.2	4.9	5.7	4.6	2.5	..	1.0	..	2.3	-2.9
4 CAPITAL EQUIPMENT													
BIENS D'EQUIPEMENT	1.8	2.9	3.3	3.7	3.6	3.6	4.5	5.5	5.9	7.8	8.2	9.6	29.0
51 PASSENGER MOTOR-CARS													
AUTOMOBILES	..	..	..	..	..	..	..	..	..	..	..	..	17.9
52 OTHER TRANSPORT EQUIP													
AUTRE MAT.DE TRANSP.	..	..	..	..	..	..	..	..	..	..	..	..	-6.6
53 PARTS OF TRANSP.EQUIP													
PIECES DETACHEES	2.1	2.8	2.0	1.7	1.7	1.5	1.7	1.9	1.8	1.6	1.8	1.7	10.8
5 TRANSPORT EQUIPMENT													
MATERIEL DE TRANSPORT	2.3	2.8	2.1	1.9	2.2	1.6	2.1	2.2	1.9	1.7	1.9	1.8	8.4
6 CONSUMER GOODS													
BIENS DE CONSOMM.	6.5	12.2	13.4	15.0	14.7	17.5	20.7	21.2	20.5	18.7	18.6	15.8	5.2
7 GOODS N.E.S.													
BIENS N.D.A.	..	..	..	..	..	..	..	..	..	..	..	..	33.4
1-7 TOTAL	310	625	816	1034	1260	1454	1658	1799	1919	2181	2532	2807	11.1

(\*) AGR : Average Growth Rate % (1980-1985)

VAM : Variation Annuelle Moyenne % (1980-1985)

Tab. A 2.1.a

EUR-10 : IMPORTS FROM JORDAN BY BEC - SHARE % ON TOTAL  
 EUR-10 : IMPORTATIONS DE JORDANIE PAR BCE - POURCENTAGE SUR TOTAL

	1970	1975	1976	1977	1978	1979	1980	1981	1982	1983	1984	1985	AGR/VAM*
11 PRIMARY FOOD													
PROD.ALIM.DE BASE	5.8	1.7	2.4	5.2	2.7	1.6	..	..	..	..	..	..	24.8
12 PROCESSED FOOD													
PROD.ALIM.TRANSF.	..	..	..	..	..	..	..	..	1.7	..	..	..	115.1
1 FOOD													
PRODUITS ALIMENTAIRES	5.9	2.1	2.4	5.2	2.8	2.0	..	1.0	2.3	..	..	..	26.7
21 PRIMARY IND.SUPPLIES													
PROD.IND.DE BASE	14.2	63.0	58.5	33.4	22.2	16.7	22.3	24.5	17.6	13.7	18.9	8.6	26.3
22 PROCESSED IND.SUPPLIES													
PROD.IND.TRANSF.	2.5	4.7	2.5	4.0	2.4	9.4	3.2	1.5	5.2	16.6	14.2	9.4	89.8
2 INDUSTRIAL SUPPLIES													
APPROV.INDUSTRIELS	16.7	67.7	61.0	37.4	24.6	26.1	25.4	25.9	22.8	30.3	33.1	18.0	42.6
31 PRIMARY FUELS													
PROD.COMB.DE BASE	..	..	..	..	..	..	..	..	..	..	..	..	0.0
32 PROCESSED FUELS													
PROD.COMB.TRANSF.	..	..	..	..	..	..	..	..	..	16.6	18.1	27.9	0.0
3 FUELS													
COMBUSTIBLES	..	..	..	..	..	..	..	..	..	16.6	18.1	27.9	0.0
4 CAPITAL EQUIPMENT													
BIENS D'EQUIPEMENT	23.7	15.3	25.6	43.9	38.4	37.9	33.9	40.4	22.7	19.5	13.6	8.8	16.6
51 PASSENGER MOTOR-CARS													
AUTOMOBILES	..	..	..	..	..	..	..	..	..	..	..	..	32.8
52 OTHER TRANSPORT EQUIP													
AUTRE MAT.DE TRANSP.	..	..	..	..	7.3	..	..	..	4.3	..	..	..	147.0
53 PARTS OF TRANSP.EQUIP													
PIECES DETACHEES	38.2	11.5	6.3	8.9	7.3	10.3	10.2	19.3	20.7	6.4	20.9	10.4	53.2
5 TRANSPORT EQUIPMENT													
MATERIEL DE TRANSPORT	38.3	11.7	7.1	9.5	14.7	11.2	10.5	19.8	25.2	7.6	21.1	11.2	54.8
6 CONSUMER GOODS													
BIENS DE CONSOMM.	3.9	2.2	1.4	2.8	17.0	9.2	5.1	7.6	15.2	9.4	2.5	1.7	22.7
7 GOODS N.E.S.													
BIENS N.D.A.	9.6	..	2.5	1.2	..	..	..	..	1.4	2.4	8.2	..	34.8
1-7 TOTAL	1	9	14	12	21	23	32	44	58	115	126	267	52.8

(\*) AGR : Average Growth Rate % (1980-1985)

VAM : Variation Annuelle Moyenne % (1980-1985)

Tab. A 2.1.a

EUR-10 : IMPORTS FROM LEBANON BY BEC - SHARE % ON TOTAL  
 EUR-10 : IMPORTATIONS DE LIBAN PAR GCE - POURCENTAGE SUR TOTAL

	1970	1975	1976	1977	1978	1979	1980	1981	1982	1983	1984	1985	AGR/VAM*
11 PRIMARY FOOD													
PROD.ALIM.DE BASE	4.4	2.9	1.3	7.1	13.8	6.2	6.0	5.3	5.3	3.2	1.7	3.3	-1.7
12 PROCESSED FOOD													
PROD.ALIM.TRANSF.	1.2	1.4	2.5	2.4	4.3	1.2	..	..	..	1.7	..	1.7	30.2
1 FOOD													
PRODUITS ALIMENTAIRES	5.6	4.3	3.7	9.5	18.1	7.4	6.8	6.2	6.1	4.9	2.6	5.1	4.3
21 PRIMARY IND.SUPPLIES													
PROD.IND.DE BASE	24.7	14.4	11.6	15.5	21.9	25.6	34.7	26.2	18.0	39.0	66.8	66.3	25.8
22 PROCESSED IND.SUPPLIES													
PROD.IND.TRANSF.	4.9	4.6	8.1	4.8	6.6	4.1	18.0	9.3	3.2	5.1	5.8	7.1	-8.2
2 INDUSTRIAL SUPPLIES													
APPROV.INDUSTRIELS	29.7	19.0	19.7	20.3	28.5	29.7	52.7	35.5	21.3	44.1	72.6	73.4	18.1
31 PRIMARY FUELS													
PROD.COMB.DE BASE	53.9	47.3	28.7	13.9	..	..	..	..	47.5	..	..	..	0.0
32 PROCESSED FUELS													
PROD.COMB.TRANSF.	1.5	..	10.1	4.9	4.3	14.7	..	9.0	..	..	..	..	-100.0
3 FUELS													
COMBUSTIBLES	55.4	48.0	38.8	18.8	4.3	14.7	..	9.0	47.5	..	..	..	-100.0
4 CAPITAL EQUIPMENT													
BIENS D'EQUIPEMENT	1.1	4.9	8.5	11.9	4.6	4.0	4.5	6.6	2.1	7.5	3.0	4.5	10.5
51 PASSENGER MOTOR-CARS													
AUTOMOBILES	..	..	..	..	..	4.1	..	..	..	..	..	..	18.8
52 OTHER TRANSPORT EQUIP													
AUTRE MAT.DE TRANSP.	..	2.4	..	..	..	1.5	..	..	..	..	..	..	7.9
53 PARTS OF TRANSP.EQUIP													
PIECES DETACHEES	2.5	5.9	11.9	24.0	21.3	20.5	16.1	18.2	14.4	30.4	10.8	6.1	-9.0
5 TRANSPORT EQUIPMENT													
MATERIEL DE TRANSPORT	3.0	8.3	12.3	25.0	21.5	26.1	16.4	18.5	14.6	31.0	11.1	6.5	-8.1
6 CONSUMER GOODS													
BIENS DE CONSOMM.	4.2	14.5	10.5	13.6	20.9	16.0	18.0	22.8	7.0	8.7	8.5	9.0	-3.7
7 GOODS N.E.S.													
BIENS N.D.A.	..	..	6.4	..	..	..	..	..	..	1.6	..	..	9.0
1-7 TOTAL	68	98	52	43	39	49	53	41	65	48	66	87	10.5

(\*) AGR : Average Growth Rate % (1980-1985)

VAM : Variation Annuelle Moyenne % (1980-1985)



Tab. A 2.1.a

EUR-10 : IMPORTS FROM SYRIA BY BEC - SHARE % ON TOTAL  
 EUR-10 : IMPORTATIONS DE SYRIE PAR GCE - POURCENTAGE SUR TOTAL

	1970	1975	1976	1977	1978	1979	1980	1981	1982	1983	1984	1985	AGR/VAM*
11 PRIMARY FOOD													
PROD.ALIM.DE BASE	6.5	..	..	..	..	..	..	..	..	..	..	..	-4.9
12 PROCESSED FOOD													
PROD.ALIM.TRANSF.	..	..	..	..	..	..	..	..	..	..	..	..	-2.1
1 FOOD													
PRODUITS ALIMENTAIRES	6.7	..	..	1.1	..	..	..	..	..	..	..	..	-3.2
21 PRIMARY IND.SUPPLIES													
PROD.IND.DE BASE	25.0	2.9	7.6	11.9	11.2	8.1	4.5	4.0	3.6	11.5	17.0	9.1	15.4
22 PROCESSED IND.SUPPLIES													
PROD.IND.TRANSF.	4.1	..	..	..	..	..	..	..	..	..	..	1.4	36.0
2 INDUSTRIAL SUPPLIES													
APPROV.INDUSTRIELS	29.1	3.4	8.1	12.4	11.4	8.6	4.8	4.3	4.0	11.6	17.4	10.5	17.2
31 PRIMARY FUELS													
PROD.COMB.DE BASE	63.5	95.1	89.1	80.3	83.7	85.2	73.5	66.5	70.8	54.5	51.2	54.4	-5.4
32 PROCESSED FUELS													
PROD.COMB.TRANSF.	..	..	1.4	5.0	2.0	3.8	20.0	27.7	23.7	31.7	29.2	33.5	11.3
3 FUELS													
COMBUSTIBLES	63.7	96.1	90.6	85.3	85.7	89.0	93.5	94.2	94.5	86.2	80.5	88.0	-0.8
4 CAPITAL EQUIPMENT													
BIENS D'EQUIPEMENT	..	..	..	..	..	..	..	..	..	..	..	..	10.5
51 PASSENGER MOTOR-CARS													
AUTOMOBILES	..	..	..	..	..	..	..	..	..	..	..	..	37.0
52 OTHER TRANSPORT EQUIP													
AUTRE MAT.DE TRANSP.	..	..	..	..	..	..	..	..	..	..	..	..	14.2
53 PARTS OF TRANSP.EQUIP													
PIECES DETACHEES	..	..	..	..	..	..	..	..	..	..	..	..	2.3
5 TRANSPORT EQUIPMENT													
MATERIEL DE TRANSPORT	..	..	..	..	..	..	..	..	..	..	..	..	2.9
6 CONSUMER GOODS													
BIENS DE CONSOMM.	..	..	..	..	..	..	..	..	..	..	..	..	-19.9
7 GOODS N.E.S.													
BIENS N.D.A.	..	..	..	..	..	..	..	..	..	..	..	..	68.9
1-7 TOTAL	110	604	700	654	550	699	972	1214	891	798	1071	992	0.4

(\*) AGR : Average Growth Rate % (1980-1985)

VAM : Variation Annuelle Moyenne % (1980-1985)

Tab. A 2.1.a

EUR-10 : IMPORTS FROM YUGOSLAVIA BY BEC - SHARE % ON TOTAL  
 EUR-10 : IMPORTATIONS DE YOUGOSLAVIE PAR GCE - POURCENTAGE SUR TOTAL

	1970	1975	1976	1977	1978	1979	1980	1981	1982	1983	1984	1985	AGR/VAM*
11 PRIMARY FOOD													
PROD.ALIM.DE BASE	14.5	7.4	7.8	9.0	8.6	7.6	7.7	6.0	6.6	6.0	4.8	5.0	7.2
12 PROCESSED FOOD													
PROD.ALIM.TRANSF.	6.2	4.5	3.9	3.6	3.6	3.7	3.4	4.4	3.8	3.3	3.1	3.1	14.5
1 FOOD													
PRODUITS ALIMENTAIRES	20.7	11.9	11.7	12.6	12.2	11.3	11.1	10.3	10.4	9.2	7.9	8.1	9.6
21 PRIMARY IND.SUPPLIES													
PROD.IND.DE BASE	10.0	5.3	6.7	6.0	4.9	4.5	4.3	4.3	3.5	4.8	4.2	4.1	15.9
22 PROCESSED IND.SUPPLIES													
PROD.IND.TRANSF.	36.9	24.4	26.7	23.8	23.5	26.4	25.9	25.9	26.0	27.6	30.9	34.1	23.5
2 INDUSTRIAL SUPPLIES													
APPROV. INDUSTRIELS	46.9	29.7	33.5	29.8	28.4	30.9	30.2	30.3	29.5	32.4	35.1	38.2	22.6
31 PRIMARY FUELS													
PROD.COMB.DE BASE	1.3	..	..	..	..	..	..	..	..	1.6	..	..	-8.0
32 PROCESSED FUELS													
PROD.COMB.TRANSF.	1.9	..	1.3	3.4	4.9	8.9	5.5	3.2	6.6	6.9	7.9	5.6	17.0
3 FUELS													
COMBUSTIBLES	3.2	1.6	1.8	3.9	5.3	9.3	6.2	3.7	7.5	8.6	8.6	5.8	15.2
4 CAPITAL EQUIPMENT													
BIENS D'EQUIPEMENT	4.3	8.1	8.1	7.9	7.7	7.4	8.3	8.4	7.6	6.1	5.7	6.1	9.8
51 PASSENGER MOTOR-CARS													
AUTOMOBILES	..	..	..	..	3.8	..	1.0	3.4	2.7	2.5	2.0	2.9	43.8
52 OTHER TRANSPORT EQUIP													
AUTRE MAT.DE TRANSP.	2.5	1.9	3.3	5.7	2.7	3.7	3.7	2.9	2.8	3.1	2.6	2.7	9.8
53 PARTS OF TRANSP.EQUIP													
PIECES DETACHEES	2.7	4.8	5.0	5.7	6.3	6.1	6.7	7.0	6.8	5.7	4.3	4.4	7.7
5 TRANSPORT EQUIPMENT													
MATERIEL DE TRANSPORT	5.4	7.2	8.8	11.9	12.8	10.6	11.4	13.3	12.3	11.3	9.0	10.0	14.0
6 CONSUMER GOODS													
BIENS DE CONSOMM.	15.9	36.0	31.4	29.8	29.1	26.8	28.1	29.9	28.8	29.8	29.9	30.0	18.5
7 GOODS N.E.S.													
BIENS N.D.A.	3.6	5.4	4.6	4.0	2.5	2.2	1.5	2.1	2.1	1.3	2.3	..	5.3
1-7 TOTAL	709	1059	1511	1681	1751	2108	2181	2207	2768	3509	4310	4770	16.9

(\*) AGR : Average Growth Rate % (1980-1985)

VAM : Variation Annuelle Moyenne % (1980-1985)

Tab. A 2.1.b

EUR-10 : IMPORTS FROM ALGERIA BY BEC - INDEX OF VALUE 1980=100  
 EUR-10 : IMPORTATIONS DE ALGERIE PAR SCE - INDICE DE VALEUR 1980=100

	1970	1975	1976	1977	1978	1979	1980	1981	1982	1983	1984	1985	AGR/VAM*
11 PRIMARY FOOD													
PROD.ALIM.DE BASE	1765.3	1139.3	1363.3	1699.9	445.0	149.9	100.0	202.8	127.5	171.5	301.6	249.7	20.1
12 PROCESSED FOOD													
PROD.ALIM.TRANSF.	1155.6	109.9	114.5	126.8	210.5	197.8	100.0	93.9	106.2	106.7	161.3	230.0	18.1
1 FOOD													
PRODUITS ALIMENTAIRES	1238.0	249.1	283.5	339.6	242.3	191.3	100.0	108.6	109.0	115.5	180.3	232.7	18.4
21 PRIMARY IND.SUPPLIES													
PROD.IND.DE BASE	86.2	78.9	176.9	105.4	79.9	103.5	100.0	147.1	131.0	118.8	107.1	117.7	3.3
22 PROCESSED IND.SUPPLIES													
PROD.IND.TRANSF.	85.6	94.8	163.6	134.3	138.3	108.1	100.0	93.5	234.5	224.2	312.6	493.9	37.6
2 INDUSTRIAL SUPPLIES													
APPROV.INDUSTRIELS	85.9	86.8	170.3	119.8	109.0	105.8	100.0	120.4	182.5	171.2	209.3	304.7	25.0
31 PRIMARY FUELS													
PROD.COMB.DE BASE	21.9	59.6	61.1	60.1	57.6	79.3	100.0	144.9	192.9	182.6	224.1	249.3	20.0
32 PROCESSED FUELS													
PROD.COMB.TRANSF.	..	7.5	7.6	5.0	7.2	17.1	100.0	183.7	331.6	247.2	263.4	298.2	24.4
3 FUELS													
COMBUSTIBLES	18.0	50.2	51.5	50.2	48.6	68.1	100.0	151.9	217.9	194.3	231.2	258.1	20.9
4 CAPITAL EQUIPMENT													
BIENS D'EQUIPEMENT	13.6	49.2	61.0	56.5	41.0	120.9	100.0	125.4	187.4	258.6	202.1	178.3	12.3
51 PASSENGER MOTOR-CARS													
AUTOMOBILES	18.7	17.3	18.7	58.5	65.0	76.5	100.0	129.9	1254.8	114.3	215.0	172.4	11.5
52 OTHER TRANSPORT EQUIP													
AUTRE MAT.DE TRANSP.	..	10.8	2.3	501.8	32.0	5.9	100.0	123.4	147.1	177.8	85.5	155.1	9.2
53 PARTS OF TRANSP.EQUIP													
PIECES DETACHEES	45.4	61.4	93.3	98.7	130.5	117.4	100.0	208.2	145.0	383.8	244.4	511.1	38.6
5 TRANSPORT EQUIPMENT													
MATERIEL DE TRANSPORT	34.7	48.4	70.3	176.2	106.6	92.6	100.0	186.2	219.0	324.9	210.9	417.8	33.1
6 CONSUMER GOODS													
BIENS DE CONSOMM.	174.7	127.7	113.7	109.1	112.1	119.4	100.0	46.8	65.8	108.8	85.7	53.5	-11.8
7 GOODS N.E.S.													
BIENS N.D.A.	93.0	948.7	518.1	1295.2	42.7	26.0	100.0	61.0	170.8	248.0	288.9	628.2	44.4
1-7 TOTAL	22.8	51.2	53.6	52.0	49.9	69.3	100.0	150.3	215.6	192.7	229.2	257.1	20.8

(\*) AGR : Average Growth Rate % (1980-1985)

VAM : Variation Annuelle Moyenne % (1980-1985)

Tab. A 2.1.b

EUR-10 : IMPORTS FROM EGYPT BY BEC - INDEX OF VALUE 1980=100  
 EUR-10 : IMPORTATIONS DE EGYPTE PAR GCE - INDICE DE VALEUR 1980=100

	1970	1975	1976	1977	1978	1979	1980	1981	1982	1983	1984	1985	AGR/VAM*
11 PRIMARY FOOD													
PROD.ALIM.DE BASE	49.2	33.7	116.9	105.3	55.7	70.1	100.0	85.2	77.4	71.0	112.4	72.3	-6.3
12 PROCESSED FOOD													
PROD.ALIM.TRANSF.	58.3	44.3	82.1	128.2	135.2	147.8	100.0	175.7	179.0	208.1	196.7	132.0	5.7
1 FOOD													
PRODUITS ALIMENTAIRES	50.7	35.5	110.9	109.2	69.4	83.5	100.0	100.8	94.9	94.6	126.9	82.6	-3.7
21 PRIMARY IND.SUPPLIES													
PROD.IND.DE BASE	62.5	55.0	84.1	78.1	80.6	78.7	100.0	113.1	125.1	195.8	227.1	191.6	13.9
22 PROCESSED IND.SUPPLIES													
PROD.IND.TRANSF.	16.3	18.6	43.9	59.7	61.8	91.0	100.0	88.5	148.9	151.5	266.0	249.5	20.1
2 INDUSTRIAL SUPPLIES													
APPROV.INDUSTRIELS	37.0	34.9	61.8	67.9	70.2	85.5	100.0	99.5	138.3	171.3	248.6	223.6	17.5
31 PRIMARY FUELS													
PROD.COMB.DE BASE	4.3	8.2	21.5	21.7	38.9	60.8	100.0	148.3	121.4	111.4	147.9	151.1	8.6
32 PROCESSED FUELS													
PROD.COMB.TRANSF.	..	34.6	57.8	42.7	53.7	97.8	100.0	160.6	131.0	147.6	112.4	200.8	15.0
3 FUELS													
COMBUSTIBLES	4.0	10.0	24.0	23.2	40.0	63.4	100.0	149.1	122.1	113.9	145.4	154.6	9.1
4 CAPITAL EQUIPMENT													
BIENS D'EQUIPEMENT	12.4	12.4	25.9	45.2	68.7	56.5	100.0	100.6	154.6	205.9	177.0	306.3	25.1
51 PASSENGER MOTOR-CARS													
AUTOMOBILES	19.2	30.8	53.8	165.4	115.4	103.8	100.0	492.3	334.6	461.5	396.2	453.8	35.3
52 OTHER TRANSPORT EQUIP													
AUTRE MAT.DE TRANSP.	..	381.5	15.9	266.9	484.4	211.4	100.0	189.0	129.2	99.4	627.6	704.2	47.8
53 PARTS OF TRANSP.EQUIP													
PIECES DETACHEES	20.6	31.5	52.6	60.4	33.9	70.4	100.0	120.3	221.9	103.5	122.9	328.1	26.8
5 TRANSPORT EQUIPMENT													
MATERIEL DE TRANSP	19.8	46.1	51.1	69.4	52.9	76.3	100.0	124.5	218.4	104.6	144.9	344.3	28.0
6 CONSUMER GOODS													
BIENS DE CONSOMM.	5.5	13.5	21.5	28.1	35.7	70.0	100.0	114.9	130.9	139.5	136.8	131.6	5.6
7 GOODS N.E.S.													
BIENS N.D.A.	20.2	42.5	164.9	232.4	39.5	182.8	100.0	68.4	208.8	283.9	766.8	1123.3	62.2
1-7 TOTAL	8.1	12.8	29.3	29.3	43.0	66.6	100.0	141.3	122.1	117.7	152.5	158.1	9.6

(\*) AGR : Average Growth Rate % (1980-1985)

VAM : Variation Annuelle Moyenne % (1980-1985)

Tab. A 2.1.b

EUR-10 : IMPORTS FROM MOROCCO BY BEC - INDEX OF VALUE 1980=100

EUR-10 : IMPORTATIONS DE MAROC PAR GCE - INDICE DE VALEUR 1980=100

	1970	1975	1976	1977	1978	1979	1980	1981	1982	1983	1984	1985	AGR/VAM*
11 PRIMARY FOOD													
PROD.ALIM.DE BASE	56.2	70.5	80.7	80.7	82.8	89.1	100.0	88.6	89.5	91.7	85.9	114.5	2.7
12 PROCESSED FOOD													
PROD.ALIM.TRANSF.	48.7	79.1	82.5	91.3	86.7	95.5	100.0	96.1	105.0	120.8	129.3	154.7	9.1
1 FOOD													
PRODUITS ALIMENTAIRES	54.1	72.9	81.2	83.7	83.9	90.9	100.0	90.7	93.9	99.9	98.2	125.8	4.7
21 PRIMARY IND.SUPPLIES													
PROD.IND.DE BASE	35.8	98.3	84.8	73.9	67.8	82.3	100.0	115.9	98.8	89.2	105.5	102.7	0.5
22 PROCESSED IND.SUPPLIES													
PROD.IND.TRANSF.	25.8	26.4	47.5	71.8	81.2	101.7	100.0	110.8	199.8	240.5	266.3	275.4	22.5
2 INDUSTRIAL SUPPLIES													
APPROV. INDUSTRIELS	33.6	82.7	76.7	73.4	70.7	86.5	100.0	114.8	120.8	122.2	140.5	140.3	7.0
31 PRIMARY FUELS													
PROD.COMB.DE BASE	5.4	..	14.7	24.0	32.0	61.5	100.0	84.8	67.3	59.0	96.0	216.8	16.7
32 PROCESSED FUELS													
PROD.COMB.TRANSF.	..	10.5	3.3	..	4.1	58.0	100.0	29.6	58.4	123.0	59.7	62.6	-9.0
3 FUELS													
COMBUSTIBLES	1.7	8.7	5.5	4.7	9.5	58.7	100.0	40.3	60.1	110.6	66.7	92.4	-1.6
4 CAPITAL EQUIPMENT													
BIENS D'EQUIPMENT	10.0	36.4	33.1	48.2	67.6	88.2	100.0	130.4	172.0	297.2	437.9	497.5	37.8
51 PASSENGER MOTOR-CARS													
AUTOMOBILES	49.7	92.2	86.8	99.4	162.3	92.8	100.0	82.0	38.3	107.2	131.1	155.1	9.2
52 OTHER TRANSPORT EQUIP													
AUTRE MAT.DE TRANSP.	16.7	25.0	323.5	123.5	3614.4	1217.4	100.0	15.9	722.7	393.2	343.9	184.8	13.1
53 PARTS OF TRANSP.EQUIP													
PIECES DETACHEES	2.4	21.5	13.9	14.8	47.8	64.9	100.0	81.2	71.2	66.2	81.7	71.6	-6.5
5 TRANSPORT EQUIPMENT													
MATERIEL DE TRANSPORT	2.8	22.1	16.3	16.1	70.4	72.2	100.0	80.8	75.0	68.5	83.6	72.9	-6.1
6 CONSUMER GOODS													
BIENS DE CONSOMM.	6.8	40.0	56.6	62.9	66.5	85.2	100.0	105.7	142.8	164.6	198.3	240.4	19.2
7 GOODS N.E.S.													
BIENS N.D.A.	149.7	266.3	733.7	1035.1	329.9	772.9	100.0	462.2	254.5	983.3	730.9	1083.0	61.0
1-7 TOTAL	34.6	68.1	70.7	71.3	71.9	86.9	100.0	101.2	113.1	122.2	133.8	151.4	8.6

(\*) AGR : Average Growth Rate % (1980-1985)

VAM : Variation Annuelle Moyenne % (1980-1985)

Tab. A 2.1.b

EUR-10 : IMPORTS FROM TUNISIA BY BEC - INDEX OF VALUE 1980=100  
 EUR-10 : IMPORTATIONS DE TUNISIE PAR GCE - INDICE DE VALEUR 1980=100

	1970	1975	1976	1977	1978	1979	1980	1981	1982	1983	1984	1985	AGR/VAM*
11 PRIMARY FOOD													
PROD.ALIM.DE BASE	38.6	68.5	71.2	88.3	89.7	105.2	100.0	89.5	102.4	135.4	144.4	203.2	15.2
12 PROCESSED FOOD													
PROD.ALIM.TRANSF.	15.3	44.8	35.6	65.3	51.6	77.9	100.0	72.0	73.0	62.4	66.4	96.5	-0.7
1 FOOD													
PRODUITS ALIMENTAIRES	20.6	50.2	43.7	70.6	60.3	84.1	100.0	76.0	79.7	79.0	84.1	120.7	3.8
21 PRIMARY IND.SUPPLIES													
PROD.IND.DE BASE	65.9	98.7	112.6	98.6	62.5	83.0	100.0	75.5	95.5	128.6	130.0	150.9	8.6
22 PROCESSED IND.SUPPLIES													
PROD.IND.TRANSF.	9.6	27.6	43.6	57.7	47.7	69.0	100.0	101.5	122.7	137.3	128.1	152.7	8.8
2 INDUSTRIAL SUPPLIES													
APPROV.INDUSTRIELS	19.7	40.3	56.0	65.0	50.3	71.5	100.0	96.9	117.8	135.8	128.5	152.3	8.8
31 PRIMARY FUELS													
PROD.COMB.DE BASE	5.9	34.5	31.5	35.4	36.4	51.8	100.0	79.9	67.6	54.3	65.0	60.3	-9.6
32 PROCESSED FUELS													
PROD.COMB.TRANSF.	11.9	20.8	25.2	12.7	12.6	105.9	100.0	210.1	160.6	127.1	66.4	191.0	13.8
3 FUELS													
COMBUSTIBLES	6.1	34.0	31.4	34.7	35.7	53.4	100.0	83.8	70.4	56.5	65.1	64.3	-8.4
4 CAPITAL EQUIPMENT													
BIENS D'EQUIPEMENT	1.4	9.0	15.2	31.6	42.1	66.4	100.0	108.8	119.9	130.9	156.2	211.9	16.2
51 PASSENGER MOTOR-CARS													
AUTOMOBILES	13.5	36.5	40.6	44.8	78.1	40.6	100.0	49.0	55.2	68.8	134.4	180.2	12.5
52 OTHER TRANSPORT EQUIP													
AUTRE MAT.DE TRANSP.	7.9	47.0	16.0	19.9	44.4	61.0	100.0	3.2	9.6	4.9	50.0	14.4	-32.1
53 PARTS OF TRANSP.EQUIP													
PIECES DETACHEES	20.2	30.2	42.2	55.2	150.0	116.5	100.0	82.8	345.7	264.7	288.8	704.4	47.8
5 TRANSPORT EQUIPMENT													
MATERIEL DE TRANSPORT	14.9	37.3	31.3	40.3	104.4	91.7	100.0	48.9	199.2	152.1	185.9	405.2	32.3
6 CONSUMER GOODS													
BIENS DE CONSOMM.	1.7	18.2	33.7	49.5	59.6	78.5	100.0	106.7	128.1	143.2	150.0	162.1	10.1
7 GOODS N.E.S.													
BIENS N.D.A.	8.5	43.1	44.5	126.6	16.3	38.5	100.0	257.7	299.1	151.1	154.1	148.4	8.2
1-7 TOTAL	8.9	33.1	37.0	47.0	46.5	65.7	100.0	90.7	93.3	92.4	98.4	109.8	1.9

(\*) AGR : Average Growth Rate % (1980-1985)

VAM : Variation Annuelle Moyenne % (1980-1985)

Tab. A 2.1.b

EUR-10 : IMPORTS FROM CYPRUS BY BEC - INDEX OF VALUE 1980=100  
 EUR-10 : IMPORTATIONS DE CHYPRE PAR GCE - INDICE DE VALEUR 1980=100

	1970	1975	1976	1977	1978	1979	1980	1981	1982	1983	1984	1985	AGR/VAM*
11 PRIMARY FOOD													
PRD.ALIM.DE BASE	38.1	43.6	88.3	102.8	68.2	85.7	100.0	104.7	122.0	109.4	126.2	136.6	6.4
12 PROCESSED FOOD													
PRD.ALIM.TRANSF.	56.2	76.5	92.1	111.6	91.1	114.4	100.0	143.9	131.4	155.4	179.2	149.6	8.4
1 FOOD													
PRODUITS ALIMENTAIRES	40.3	47.5	88.8	103.8	70.9	89.1	100.0	109.4	123.1	115.0	132.5	138.1	6.7
21 PRIMARY IND.SUPPLIES													
PRD.IND.DE BASE	202.8	90.5	94.4	96.0	80.5	104.6	100.0	103.3	84.4	109.4	69.8	91.6	-1.7
22 PROCESSED IND.SUPPLIES													
PRD.IND.TRANSF.	244.1	25.5	34.3	25.1	41.1	45.2	100.0	118.3	157.1	135.9	205.6	142.5	7.3
2 INDUSTRIAL SUPPLIES													
APPROV.INDUSTRIELS	212.9	74.6	79.7	78.6	70.9	90.0	100.0	107.0	102.2	115.9	103.0	104.1	0.8
31 PRIMARY FUELS													
PRD.COMB.DE BASE	..	..	..	..	..	..	..	..	..	..	..	..	0.0
32 PROCESSED FUELS													
PRD.COMB.TRANSF.	..	12.3	..	..	..	..	100.0	1.6	..	..	..	93.9	-1.2
3 FUELS													
COMBUSTIBLES	..	12.3	..	..	..	..	100.0	1.6	..	..	..	93.9	-1.2
4 CAPITAL EQUIPMENT													
BIENS D'EQUIPEMENT	18.5	17.7	21.7	28.3	34.9	58.9	100.0	122.9	98.0	184.6	165.0	205.2	15.5
51 PASSENGER MOTOR-CARS													
AUTOMOBILES	73.8	231.7	53.0	39.0	49.4	115.9	100.0	192.1	571.3	525.6	1292.7	864.6	53.9
52 OTHER TRANSPORT EQUIP													
AUTRE MAT.DE TRANSP.	..	8.3	8.6	17.7	294.9	12.1	100.0	13.8	50.3	10.7	19.3	46.5	-14.2
53 PARTS OF TRANSP.EQUIP													
PIECES DETACHEES	6.1	4.8	16.5	25.3	76.3	144.8	100.0	179.8	108.1	145.6	114.4	151.5	8.7
5 TRANSPORT EQUIPMENT													
MATERIEL DE TRANSPORT	1.7	9.1	9.9	18.8	265.0	30.0	100.0	36.4	60.7	31.1	38.8	64.8	-8.3
6 CONSUMER GOODS													
BIENS DE CONSOMM.	2.3	5.4	11.1	25.6	65.0	106.8	100.0	117.4	142.4	138.8	143.2	150.8	8.6
7 GOODS N.E.S.													
BIENS N.D.A.	110.2	174.6	104.1	108.0	71.7	64.9	100.0	105.1	126.4	180.0	218.6	369.2	29.8
1-7 TOTAL	29.1	25.8	42.9	51.8	67.7	76.1	100.0	71.4	82.0	77.7	85.2	94.8	-1.1

(\*) AGR : Average Growth Rate % (1980-1985)

VAM : Variation Annuelle Moyenne % (1980-1985)

Tab. A 2.1.b

EUR-10 : IMPORTS FROM ISRAEL BY BEC - INDEX OF VALUE 1980=100  
 EUR-10 : IMPORTATIONS DE ISRAEL PAR GCE - INDICE DE VALEUR 1980=100

	1970	1975	1976	1977	1978	1979	1980	1981	1982	1983	1984	1985	AGR/VAM*
11 PRIMARY FOOD													
PROD.ALIM.DE BASE	46.7	69.0	79.9	89.3	92.7	108.9	100.0	126.1	129.5	133.6	127.0	151.8	8.7
12 PROCESSED FOOD													
PROD.ALIM.TRANSF.	25.4	46.4	57.9	66.0	77.5	89.9	100.0	129.9	142.5	159.9	215.9	245.1	19.6
1 FOOD													
PRODUITS ALIMENTAIRES	39.2	61.1	72.2	81.1	87.3	102.2	100.0	127.4	134.1	142.8	158.1	184.5	13.0
21 PRIMARY IND.SUPPLIES													
PROD.IND.DE BASE	15.3	32.1	64.2	89.1	108.4	93.2	100.0	110.1	123.6	140.3	156.4	155.2	9.2
22 PROCESSED IND.SUPPLIES													
PROD.IND.TRANSF.	13.5	36.8	36.3	47.2	48.5	67.3	100.0	100.5	106.3	135.6	175.6	185.2	13.1
2 INDUSTRIAL SUPPLIES													
APPROV. INDUSTRIELS	14.5	34.4	50.9	69.1	79.8	80.8	100.0	105.5	115.3	138.0	165.6	169.5	11.1
31 PRIMARY FUELS													
PROD.COMB.DE BASE	9564.0	34678.0	9145.0	18938.0	12994.0	1.0	..	156.0	19.0	44.0	32.0	14.0	0.0
32 PROCESSED FUELS													
PROD.COMB.TRANSF.	20.1	5.7	35.2	18.0	64.5	108.6	100.0	58.3	24.8	29.7	11.3	86.1	-2.9
3 FUELS													
COMBUSTIBLES	32.6	51.0	47.1	42.8	81.5	108.6	100.0	58.5	24.8	28.8	11.4	86.1	-2.9
4 CAPITAL EQUIPMENT													
BIENS D'EQUIPEMENT	7.4	24.0	36.1	50.6	60.4	68.8	100.0	132.1	149.9	227.3	277.0	356.8	29.0
51 PASSENGER MOTOR-CARS													
AUTOMOBILES	40.4	42.6	312.8	72.3	38.3	155.3	100.0	380.9	155.3	836.2	242.6	227.7	17.9
52 OTHER TRANSPORT EQUIP													
AUTRE MAT.DE TRANSP.	12.1	1.6	6.5	42.7	98.8	11.8	100.0	81.8	19.5	17.4	43.1	71.0	-6.6
53 PARTS OF TRANSP.EQUIP													
PIECES DETACHEES	22.9	61.7	58.5	61.3	75.3	77.8	100.0	120.0	122.9	127.0	159.2	166.7	10.8
5 TRANSPORT EQUIPMENT													
MATERIEL DE TRANSPORT	21.0	50.9	49.5	57.9	79.4	66.1	100.0	113.5	104.4	108.3	138.5	149.6	8.4
6 CONSUMER GOODS													
BIENS DE CONSOMM.	5.8	22.1	31.7	45.2	54.0	74.2	100.0	110.9	114.5	118.8	137.4	129.0	5.2
7 GOODS N.E.S.													
BIENS N.D.A.	33.0	68.7	62.3	76.2	38.3	42.3	100.0	81.3	106.2	129.7	158.7	421.9	33.4
1-7 TOTAL	18.7	37.7	49.2	62.3	76.0	87.7	100.0	108.5	115.8	131.6	152.7	169.3	11.1

(\*) AGR : Average Growth Rate % (1980-1985)

VAM : Variation Annuelle Moyenne % (1980-1985)



Tab. A 2.1.b

EUR-10 : IMPORTS FROM JORDAN BY BEC - INDEX OF VALUE 1980=100  
 EUR-10 : IMPORTATIONS DE JORDANIE PAR BCE - INDICE DE VALEUR 1980=100

	1970	1975	1976	1977	1978	1979	1980	1981	1982	1983	1984	1985	AGR/VAM*
11 PRIMARY FOOD													
PROD.ALIM.DE BASE	29.4	90.4	184.2	354.8	313.6	212.4	100.0	210.2	214.1	181.4	239.0	302.8	24.8
12 PROCESSED FOOD													
PROD.ALIM.TRANSF.	100.0	3100.0	300.0	400.0	2400.0	8000.0	100.0	7900.0	97200.0	8100.0	13700.0	4600.0	115.1
1 FOOD													
PRODUITS ALIMENTAIRES	29.8	107.9	184.3	355.1	325.8	255.6	100.0	253.4	758.4	225.8	314.0	327.0	26.7
21 PRIMARY IND.SUPPLIES													
PROD.IND.DE BASE	1.8	81.6	113.3	57.0	64.6	53.5	100.0	151.2	144.1	220.4	334.4	321.8	26.3
22 PROCESSED IND.SUPPLIES													
PROD.IND.TRANSF.	2.2	42.5	33.6	48.2	48.3	209.7	100.0	63.1	297.5	1874.4	1749.3	2459.9	89.8
2 INDUSTRIAL SUPPLIES													
APPROV.INDUSTRIELS	1.8	76.7	103.3	55.9	62.5	73.0	100.0	140.2	163.2	427.3	511.4	589.3	42.6
31 PRIMARY FUELS													
PROD.COMB.DE BASE	..	..	..	..	..	..	..	..	304.0	..	..	..	0.0
32 PROCESSED FUELS													
PROD.COMB.TRANSF.	..	..	..	..	..	..	..	..	..	19102.0	22829.0	74561.0	0.0
3 FUELS													
COMBUSTIBLES	..	..	..	..	..	..	..	..	304.0	19102.0	22829.0	74561.0	0.0
4 CAPITAL EQUIPMENT													
BIENS D'EQUIPEMENT	1.9	13.0	32.6	49.1	73.1	79.6	100.0	164.0	121.7	205.8	157.7	215.7	16.6
51 PASSENGER MOTOR-CARS													
AUTOMOBILES	1.9	21.2	7.7	28.8	40.4	136.5	100.0	17.3	126.9	913.5	226.9	413.5	32.8
52 OTHER TRANSPORT EQUIP													
AUTRE MAT.DE TRANSP.	..	61.9	538.1	261.9	7200.0	614.3	100.0	1142.9	12004.8	4166.7	985.7	9190.5	147.0
53 PARTS OF TRANSP.EQUIP													
PIECES DETACHEES	10.4	32.3	26.4	33.1	45.9	71.7	100.0	258.9	368.6	225.4	802.4	844.2	53.2
5 TRANSPORT EQUIPMENT													
MATERIEL DE TRANSPORT	10.2	32.3	29.3	34.4	90.6	76.1	100.0	260.7	437.7	260.7	794.7	889.8	54.8
6 CONSUMER GOODS													
BIENS DE CONSOMM.	2.1	12.6	12.1	20.6	216.3	129.9	100.0	205.5	543.5	663.2	195.3	278.2	22.7
7 GOODS N.E.S.													
BIENS N.D.A.	50.3	49.7	198.8	87.7	14.0	12.9	100.0	46.8	493.0	1628.1	6067.8	445.0	34.8
1-7 TOTAL	2.8	28.8	43.1	38.0	64.6	71.3	100.0	137.6	181.9	358.6	393.2	832.6	52.8

(\*) AGR : Average Growth Rate % (1980-1985)

VAM : Variation Annuelle Moyenne % (1980-1985)

Tab. A 2.1.b

EUR-10 : IMPORTS FROM LEBANON BY BEC - INDEX OF VALUE 1980=100  
 EUR-10 : IMPORTATIONS DE LIBAN PAR GCE - INDICE DE VALEUR 1980=100

	1970	1975	1976	1977	1978	1979	1980	1981	1982	1983	1984	1985	AGR/VAM*
11 PRIMARY FOOD													
PROD.ALIM.DE BASE	93.3	88.3	20.9	96.0	169.4	95.5	100.0	70.1	108.8	48.3	35.3	91.7	-1.7
12 PROCESSED FOOD													
PROD.ALIM.TRANSF.	206.7	347.3	315.6	254.0	414.4	143.3	100.0	91.8	129.7	205.4	145.0	374.0	30.2
1 FOOD													
PRODUITS ALIMENTAIRES	106.2	117.7	54.3	113.9	197.2	100.9	100.0	72.6	111.2	66.2	47.7	123.7	4.3
21 PRIMARY IND.SUPPLIES													
PROD.IND.DE BASE	91.8	77.4	32.9	36.2	46.7	68.5	100.0	59.5	63.9	102.7	241.4	314.5	25.8
22 PROCESSED IND.SUPPLIES													
PROD.IND.TRANSF.	35.1	47.4	44.6	21.9	27.0	21.0	100.0	40.7	22.2	25.9	40.7	65.2	-8.2
2 INDUSTRIAL SUPPLIES													
APPROV.INDUSTRIELS	72.4	67.1	36.9	31.3	39.9	52.3	100.0	53.1	49.6	76.5	172.9	229.4	18.1
31 PRIMARY FUELS													
PROD.COMB.DE BASE	36552.0	46324.0	14879.0	5935.0	..	..	..	..	30769.0	2.0	..	..	0.0
32 PROCESSED FUELS													
PROD.COMB.TRANSF.	14142.9	9642.9	75085.7	30028.6	23828.6	102928.6	100.0	53300.0	14.3	..	..	..	-100.0
3 FUELS													
COMBUSTIBLES	536314.3	671400.0	287657.2	114814.3	23828.6	102928.6	100.0	53300.0	439571.4	28.6	..	..	-100.0
4 CAPITAL EQUIPMENT													
BIENS D'EQUIPEMENT	30.3	200.3	185.9	213.9	75.4	80.9	100.0	114.2	57.5	151.8	81.9	164.4	10.5
51 PASSENGER MOTOR-CARS													
AUTOMOBILES	10.6	22.0	95.0	58.2	55.3	1407.1	100.0	56.0	21.3	122.7	107.1	236.9	18.8
52 OTHER TRANSPORT EQUIP													
AUTRE MAT.DE TRANSP.	1096.2	8938.5	250.0	1411.5	..	2853.8	100.0	161.5	403.8	380.8	184.6	146.2	7.9
53 PARTS OF TRANSP.EQUIP													
PIECES DETACHEES	20.1	68.5	73.0	121.4	97.9	118.4	100.0	89.4	110.0	172.9	84.6	62.3	-9.0
5 TRANSPORT EQUIPMENT													
MATERIEL DE TRANSPORT	23.2	94.5	73.9	124.3	97.0	147.7	100.0	89.0	109.4	172.8	85.2	65.4	-8.1
6 CONSUMER GOODS													
BIENS DE CONSOMM.	30.1	150.0	57.9	61.4	86.0	82.9	100.0	100.3	48.3	44.5	59.7	82.8	-3.7
7 GOODS N.E.S.													
BIENS N.D.A.	118.0	451.0	1663.5	191.0	2.5	11.0	100.0	4.5	8.0	393.0	301.5	154.0	9.0
1-7 TOTAL	128.7	185.9	98.6	81.3	73.9	92.9	100.0	78.8	123.0	91.3	125.5	164.7	10.5

(\*) AGR : Average Growth Rate % (1980-1985)

VAM : Variation Annuelle Moyenne % (1980-1985)

Tab. A 2.1.b

EUR-10 : IMPORTS FROM SYRIA BY BEC - INDEX OF VALUE 1980=100  
 EUR-10 : IMPORTATIONS DE SYRIE PAR GCE - INDICE DE VALEUR 1980=100

	1970	1975	1976	1977	1978	1979	1980	1981	1982	1983	1984	1985	AGR/VAM*
11 PRIMARY FOOD													
PROD.ALIM.DE BASE	697.5	33.0	355.0	499.4	313.6	467.5	100.0	131.7	54.3	47.5	133.1	77.9	-4.9
12 PROCESSED FOOD													
PROD.ALIM.TRANSF.	12.9	16.4	48.7	150.3	40.2	76.3	100.0	72.7	93.8	246.9	265.2	89.8	-2.1
1 FOOD													
PRODUITS ALIMENTAIRES	286.6	23.0	171.2	289.8	149.5	232.7	100.0	96.3	78.0	167.2	212.4	85.0	-3.2
21 PRIMARY IND.SUPPLIES													
PROD.IND.DE BASE	62.7	40.1	121.2	177.0	140.0	128.8	100.0	110.7	72.7	209.7	414.5	204.4	15.4
22 PROCESSED IND.SUPPLIES													
PROD.IND.TRANSF.	148.1	96.7	113.4	114.0	43.3	103.1	100.0	95.3	110.4	26.5	149.4	465.5	36.0
2 INDUSTRIAL SUPPLIES													
APPROV.INDUSTRIELS	68.3	43.8	120.6	172.8	133.7	127.1	100.0	109.7	75.2	197.7	397.2	221.5	17.2
31 PRIMARY FUELS													
PROD.COMB.DE BASE	9.8	80.4	87.3	73.4	64.3	83.3	100.0	112.9	88.2	60.9	76.7	75.6	-5.4
32 PROCESSED FUELS													
PROD.COMB.TRANSF.	..	2.9	5.1	16.9	5.6	13.8	100.0	172.7	108.3	129.9	160.7	170.9	11.3
3 FUELS													
COMBUSTIBLES	7.7	63.8	69.7	61.3	51.8	68.4	100.0	125.7	92.5	75.7	94.7	96.0	-0.8
4 CAPITAL EQUIPMENT													
BIENS D'EQUIPEMENT	5.1	17.2	43.5	53.9	116.9	86.3	100.0	176.8	228.4	194.4	185.9	164.8	10.5
51 PASSENGER MOTOR-CARS													
AUTOMOBILES	9.1	45.5	150.0	13.6	427.3	281.8	100.0	4231.8	118.2	472.7	631.8	481.8	37.0
52 OTHER TRANSPORT EQUIP													
AUTRE MAT.DE TRANSP.	23.5	29.4	158.8	194.1	200.0	676.5	100.0	3294.1	500.0	58.8	141.2	194.1	14.2
53 PARTS OF TRANSP.EQUIP													
PIECES DETACHEES	..	10.5	31.0	57.2	122.6	43.2	100.0	118.6	44.5	149.2	281.2	112.2	2.3
5 TRANSPORT EQUIPMENT													
MATERIEL DE TRANSPORT	..	10.8	32.6	57.6	125.2	48.4	100.0	165.6	47.6	151.1	283.0	115.4	2.9
6 CONSUMER GOODS													
BIENS DE CONSOMM.	2.8	23.9	24.8	43.6	67.8	86.4	100.0	54.0	18.6	18.6	21.9	33.1	-19.9
7 GOODS N.E.S.													
BIENS N.D.A.	492.6	496.3	2094.4	2944.4	38.9	87.0	100.0	105.6	857.4	663.0	466.7	1374.1	68.9
1-7 TOTAL	11.4	62.1	72.0	67.2	56.5	71.8	100.0	124.8	91.6	82.1	110.1	102.0	0.4

(\*) AGR : Average Growth Rate % (1980-1985)

VAM : Variation Annuelle Moyenne % (1980-1985)

Tab. A 2.1.b

EUR-10 : IMPORTS FROM YUGOSLAVIA BY BEC - INDEX OF VALUE 1980=100  
 EUR-10 : IMPORTATIONS DE YOUgosLAVIE PAR GCE - INDICE DE VALEUR 1980=100

	1970	1975	1976	1977	1978	1979	1980	1981	1982	1983	1984	1985	AGR/VAM*
11 PRIMARY FOOD													
PROD.ALIM.DE BASE	61.2	46.3	70.1	89.5	89.8	94.6	100.0	78.5	108.2	124.3	123.8	141.4	7.2
12 PROCESSED FOOD													
PROD.ALIM.TRANSF.	59.0	64.1	78.1	81.2	84.6	104.7	100.0	128.7	140.8	152.8	178.5	196.6	14.5
1 FOOD													
PRODUITS ALIMENTAIRES	60.5	51.8	72.5	86.9	88.2	97.7	100.0	94.0	118.2	133.1	140.6	158.4	9.6
21 PRIMARY IND.SUPPLIES													
PROD.IND.DE BASE	75.2	60.0	108.6	107.9	91.7	101.2	100.0	101.5	104.0	180.7	191.7	208.7	15.9
22 PROCESSED IND.SUPPLIES													
PROD.IND.TRANSF.	46.3	45.6	71.5	70.7	72.9	98.5	100.0	101.4	127.4	171.5	235.9	287.8	23.5
2 INDUSTRIAL SUPPLIES													
APPROV.INDUSTRIELS	50.4	47.7	76.8	76.0	75.6	98.9	100.0	101.4	124.1	172.8	229.6	276.5	22.6
31 PRIMARY FUELS													
PROD.COMB.DE BASE	64.1	47.3	53.7	56.1	45.1	55.3	100.0	82.5	163.1	397.9	189.3	65.9	-8.0
32 PROCESSED FUELS													
PROD.COMB.TRANSF.	10.9	8.3	16.2	47.0	71.3	154.8	100.0	57.8	151.2	200.8	282.8	219.4	17.0
3 FUELS													
COMBUSTIBLES	16.6	12.4	20.2	48.0	68.5	144.3	100.0	60.4	152.5	221.7	272.8	203.1	15.2
4 CAPITAL EQUIPMENT													
BIENS D'EQUIPEMENT	16.9	47.0	66.9	73.4	74.5	85.9	100.0	102.2	116.0	118.1	135.9	159.3	9.8
51 PASSENGER MOTOR-CARS													
AUTOMOBILES	2.7	26.2	36.3	38.4	294.6	67.8	100.0	332.2	331.8	386.7	381.6	615.9	43.8
52 OTHER TRANSPORT EQUIP													
AUTRE MAT.DE TRANSP.	22.3	24.4	61.1	119.2	58.7	96.9	100.0	80.5	97.7	135.3	141.6	159.9	9.8
53 PARTS OF TRANSP.EQUIP													
PIECES DETACHEES	13.4	35.0	52.5	66.0	76.6	89.2	100.0	106.2	129.9	137.6	128.3	145.1	7.7
5 TRANSPORT EQUIPMENT													
MATERIEL DE TRANSPORT	15.3	30.8	53.8	80.8	90.5	89.7	100.0	118.3	137.7	159.4	155.5	192.5	14.0
6 CONSUMER GOODS													
BIENS DE CONSOMM.	18.4	62.4	77.5	81.8	83.2	92.2	100.0	108.0	130.4	170.9	210.9	234.0	18.5
7 GOODS N.E.S.													
BIENS N.D.A.	76.1	171.2	211.8	205.6	132.4	138.6	100.0	138.0	172.5	141.2	302.3	129.2	5.3
1-7 TOTAL	32.5	48.6	69.3	77.1	80.3	96.6	100.0	101.2	126.9	160.9	197.6	218.7	16.9

(\*) AGR : Average Growth Rate % (1980-1985)

VAM : Variation Annuelle Moyenne % (1980-1985)

Tab. A 2.1.c

EUR-10 : IMPORTS FROM ALGERIA BY PRODUCT IN DECREASING ORDER - SHARE % ON TOTAL IMPORTS FROM ALGERIA (VALUE)

EUR-10 : IMPORTATIONS DE ALGERIE PAR PRODUIT EN ORDRE DECROISSANT - POURCENTAGE SUR IMPORTATIONS TOTALES DE ALGERIE (VALEUR)

	1978	1979	1980	1981	1982	1983	1984	1985	AGR/VAM*	CUM.'85
TOTAL	100.0	100.0	100.0	100.0	100.0	100.0	100.0	100.0	..	100.0
333 PETROLEUM OILS, CRUDE HUILES BRUTES DE PETROLE	82.9	82.6	71.3	65.5	52.9	50.8	43.7	42.1	-10.0	42.1
341 GAS, NATURAL AND MANUFACTURED GAZ NATURELS, GAZ MANUFACTURES	8.8	7.4	6.8	11.0	18.2	23.9	34.2	34.6	38.3	76.6
334 PETROLEUM PRODUCTS, REFINED PRODUITS RAFFINES DU PETROLE	2.5	4.3	17.1	21.3	26.8	22.2	20.1	20.1	3.3	96.7
51 ORGANIC CHEMICALS PRODUITS CHIMIQUES ORGANIQUES	0.5	0.3	0.2	0.3	0.3	0.3	0.4	0.6	27.2	97.3
67 IRON AND STEEL FER ET ACIER	0.7	0.3	0.2	..	0.2	0.2	0.3	0.3	6.3	97.6
0579 FRUIT NES FRUITS NDA	0.5	0.3	..	..	..	..	..	0.1	41.2	97.7
79 OTHER TRANSPORT EQUIPMENT AUTRE MATERIEL DE TRANSPORT	0.2	0.9	0.4	0.1	..	0.1	..	0.1	-23.1	97.9

(\*) AGR : Average Growth Rate % (1980-1985)

VAM : Variation Annuelle Moyenne % (1980-1985)

Tab. A 2.1.c

EUR-10 : IMPORTS FROM EGYPT BY PRODUCT IN DECREASING ORDER - SHARE % ON TOTAL IMPORTS FROM EGYPT (VALUE)

EUR-10 : IMPORTATIONS DE EGYPTE PAR PRODUIT EN ORDRE DECROISSANT - POURCENTAGE SUR IMPORTATIONS TOTALES DE EGYPTE (VALEUR)

	1978	1979	1980	1981	1982	1983	1984	1985	AGR/VAM*	CUM. '85
TOTAL	100.0	100.0	100.0	100.0	100.0	100.0	100.0	100.0	..	100.0
333 PETROLEUM OILS, CRUDE HUILES BRUTES DE PETROLE	71.8	71.7	78.0	83.2	78.9	74.5	77.2	75.4	-0.7	75.4
334 PETROLEUM PRODUCTS, REFINED PRODUITS RAFFINES DU PETROLE	7.4	8.7	5.9	6.8	6.4	7.4	4.4	7.5	5.0	82.9
263 COTTON COTON	5.9	3.5	3.0	2.6	3.3	5.3	4.7	3.9	5.4	86.8
65 TEXTILE YARN AND FABRICS FILS ET TISSUS	3.0	3.6	2.5	2.0	3.0	3.3	3.8	3.4	6.2	90.2
684* ALUMINIUM ALUMINIUM	2.4	1.7	1.7	1.0	2.5	2.5	3.9	3.3	14.6	93.5
054 VEGETABLES, FRESH LEGUMES FRAIS	1.9	1.9	1.7	1.0	1.2	0.9	1.2	0.8	-13.6	94.3
71 POWER GENERATING EQUIPMT. MACHINES GENERAT. EQUIPEM.	0.3	0.3	0.3	0.3	0.6	0.4	0.3	0.7	17.9	95.0
84 CLOTHING AND ACCESSORIES VETEMENTS ET ACCESSOIRES	..	0.2	0.4	0.3	0.4	0.3	0.3	0.3	-2.7	95.4
056 VEGETABLES, PRESERVED LEGUMES CONSERVES	0.6	0.4	0.3	0.3	0.4	0.4	0.4	0.2	-5.0	95.6
79 OTHER TRANSPORT EQUIPMENT AUTRE MATERIEL DE TRANSPORT	0.3	1.6	1.2	..	0.1	0.1	0.3	0.2	-34.1	95.7
51 ORGANIC CHEMICALS PRODUITS CHIMIQUES ORGANIQUES	..	..	..	..	..	..	..	0.1	19.1	95.9

(\*) AGR : Average Growth Rate % (1980-1985)

VAM : Variation Annuelle Moyenne % (1980-1985)

Tab. A 2.1.c

EUR-10 : IMPORTS FROM MOROCCO BY PRODUCT IN DECREASING ORDER - SHARE % ON TOTAL IMPORTS FROM MOROCCO (VALUE)  
 EUR-10 : IMPORTATIONS DE MAROC PAR PRODUIT EN ORDRE DECROISSANT - POURCENTAGE SUR IMPORTATIONS TOTALES DE MAROC (VALEUR)

	1978	1979	1980	1981	1982	1983	1984	1985	AGR/VAM*	CUM. '85
TOTAL	100.0	100.0	100.0	100.0	100.0	100.0	100.0	100.0	..	100.0
2713 NAT. CALCIUM PHOSPHATES PHOSPHATES DE CALCIUM NATURELS	21.4	18.3	25.3	31.7	24.2	20.1	21.7	18.4	-6.2	18.4
84 CLOTHING AND ACCESSORIES VETEMENTS ET ACCESSOIRES	6.0	7.2	7.8	8.9	12.2	13.2	15.5	18.1	18.4	36.6
0571 ORANGES AND TANGERINES ORANGES ET MANDARINES	13.1	11.3	13.1	10.4	11.0	10.0	6.7	9.4	-6.4	46.0
054 VEGETABLES, FRESH LEGUMES FRAIS	12.6	11.0	9.0	8.2	5.9	6.3	7.0	6.9	-5.2	52.9
52 INORGANIC CHEMICALS PRODUITS CHIMIQUES INORGANIKUES	3.3	3.0	1.9	2.9	5.8	5.1	7.8	6.3	27.5	59.3
65 TEXTILE YARN AND FABRICS FILS ET TISSUS	7.5	7.1	6.0	5.8	6.2	6.4	6.4	5.5	-1.8	64.7
03 FISH AND PREPARATIONS POISSONS ET PREPAR. DE POISSONS	4.3	4.3	4.0	4.8	4.3	4.7	5.1	5.1	4.8	69.8
056 VEGETABLES, PRESERVED LEGUMES CONSERVES	4.3	3.8	3.3	3.2	3.6	3.6	3.5	3.6	2.1	73.4
058 FRUIT, PREPARED OR PRESERVED PREP. ET CONSERVES DE FRUITS	2.5	2.1	1.2	1.4	1.6	1.6	1.8	2.4	15.7	75.8
56 FERTILIZERS, MANUFACTURED ENGRAIS MANUFACTURES	1.4	0.8	0.2	0.2	2.1	4.0	2.4	2.2	55.9	78.0
77 ELECTRIC MACHINERY NES MACHINES ET APPAR. ELECT. NDA	0.5	0.6	0.6	0.8	0.8	1.3	2.2	2.1	28.6	80.2
685* LEAD PLOMB	2.5	4.7	4.0	3.3	2.3	2.4	2.0	1.9	-14.1	82.0
05851 ORANGE JUICE JUS D'ORANGE	1.1	0.8	0.4	0.4	0.8	0.6	1.2	1.7	35.6	83.7
85 FOOTWEAR CHAUSSURES	0.9	0.9	1.0	1.0	1.7	1.6	1.4	1.4	7.2	85.1
334 PETROLEUM PRODUCTS, REFINED PRODUITS RAFFINES DU PETROLE	0.2	2.1	3.1	0.9	1.6	3.2	1.4	1.3	-16.0	86.4
681 SILVER AND PLATINUM ARGENT ET PLATINE	..	0.2	0.6	0.7	0.7	1.4	0.8	0.9	9.7	87.3
61 LEATHER AND DRESSED FUR CUIRS ET PELLETERIE	0.4	0.6	0.7	0.7	1.0	0.9	0.7	0.7	0.9	88.1
333 PETROLEUM OILS, CRUDE HUILES BRUTES DE PETROLE	..	..	..	..	..	..	..	0.7	..	88.7
78 ROAD VEHICLES VEHICULES ROUTIERS	0.3	0.3	0.4	0.5	0.5	0.5	0.5	0.5	3.4	89.2
79 OTHER TRANSPORT EQUIPMENT AUTRE MATERIEL DE TRANSPORT	0.7	1.2	0.6	0.2	0.3	0.2	..	0.2	-17.4	89.5
2927 CUT FLOWERS AND FOLIAGE FLEURS ET FEUILLAGES COUPES	..	..	..	..	..	..	0.1	0.1	23.7	89.6
682* COPPER CUIVRE	..	0.4	0.3	0.3	0.3	0.3	0.2	0.1	-16.2	89.8

(\* AGR : Average Growth Rate % (1980-1985)

VAM : Variation Annuelle Moyenne % (1980-1985)

Tab. A 2.1.c

EUR-10 : IMPORTS FROM TUNISIA BY PRODUCT IN DECREASING ORDER - SHARE % ON TOTAL IMPORTS FROM TUNISIA (VALUE)  
 EUR-10 : IMPORTATIONS DE TUNISIE PAR PRODUIT EN ORDRE DECREISSANT - POURCENTAGE SUR IMPORTATIONS TOTALES DE TUNISIE (VALEUR)

	1978	1979	1980	1981	1982	1983	1984	1985	AGR/VAM*	CUM.'85
TOTAL	100.0	100.0	100.0	100.0	100.0	100.0	100.0	100.0	..	100.0
84 CLOTHING AND ACCESSORIES VETEMENTS ET ACCESSOIRES	24.7	22.4	18.9	22.9	27.2	30.6	30.4	29.7	9.5	29.7
333 PETROLEUM OILS, CRUDE HUILES BRUTES DE PETROLE	36.7	36.5	46.0	41.2	33.9	27.3	31.0	25.6	-11.1	55.3
56 FERTILIZERS, MANUFACTURED ENGRAIS MANUFACTURES	4.5	4.3	5.0	6.2	8.4	8.6	8.3	8.7	11.7	64.0
4235 OLIVE OIL HUILE D'OLIVE	6.4	8.1	6.8	4.7	4.4	3.4	3.4	5.0	-6.1	69.0
65 TEXTILE YARN AND FABRICS FILS ET TISSUS	3.7	3.9	3.0	3.5	3.5	3.4	3.3	3.5	3.5	72.5
52 INORGANIC CHEMICALS PRODUITS CHIMIQUES INORGANIQUES	3.7	3.5	3.5	3.7	3.5	4.7	2.9	2.8	-4.7	75.3
03 FISH AND PREPARATIONS POISSONS ET PREPAR. DE POISSONS	1.9	1.5	1.1	1.1	1.4	2.4	2.3	2.6	18.5	77.9
77 ELECTRIC MACHINERY NES MACHINES ET APPAR. ELECT. NDA	1.2	1.5	1.3	1.5	1.7	2.1	2.2	2.5	14.1	80.5
334 PETROLEUM PRODUCTS, REFINED PRODUITS RAFFINES DU PETROLE	0.4	2.4	1.4	3.4	2.5	2.0	1.0	2.5	12.0	83.0
0579 FRUIT NES FRUITS NDA	1.1	1.1	1.3	1.5	1.8	2.0	2.0	2.2	11.9	85.2
61 LEATHER AND DRESSED FUR CUIRS ET PELLETERIE	1.0	1.1	0.8	1.2	1.6	1.7	1.6	1.8	16.9	87.0
0571 ORANGES AND TANGERINES ORANGES ET MANDARINES	1.7	0.8	0.6	0.7	0.6	0.6	0.9	1.5	20.3	88.6
2713 NAT. CALCIUM PHOSPHATES PHOSPHATES DE CALCIUM NATURELS	2.3	2.0	1.6	0.9	1.6	1.6	1.5	1.4	-2.9	89.9
667 PEARLS, PREC. & SEMI. PREC. STONES PIERRES GEMMES ET PERLES FINES	0.5	0.3	0.2	0.2	0.2	0.5	0.7	0.8	38.9	90.7
71 POWER GENERATING EQUIPMT. MACHINES GENERAT. EQUIPEM.	0.5	0.2	0.2	0.2	0.5	0.6	0.6	0.6	31.7	91.3
78 ROAD VEHICLES VEHICULES ROUTIERS	..	..	..	..	..	..	0.1	0.5	43.9	91.8
85 FOOTWEAR CHAUSSURES	0.5	0.5	0.4	0.5	0.5	0.4	0.4	0.4	-1.9	92.2
054 VEGETABLES, FRESH LEGUMES FRAIS	0.2	0.7	0.4	0.3	0.4	0.2	0.3	0.3	-6.9	92.5
79 OTHER TRANSPORT EQUIPMENT AUTRE MATERIEL DE TRANSPORT	0.2	0.2	..	..	0.2	..	..	0.2	18.8	92.7

(\*) AGR : Average Growth Rate % (1980-1985)

VAM : Variation Annuelle Moyenne % (1980-1985)



Tab. A 2.1.c

EUR-10 : IMPORTS FROM CYPRUS BY PRODUCT IN DECREASING ORDER - SHARE % ON TOTAL IMPORTS FROM CYPRUS (VALUE)  
 EUR-10 : IMPORTATIONS DE CHYPRE PAR PRODUIT EN ORDRE DECREISSANT - POURCENTAGE SUR IMPORTATIONS TOTALES DE CHYPRE (VALEUR)

	1978	1979	1980	1981	1982	1983	1984	1985	AGR/VAM*	CUM. '85
TOTAL	100.0	100.0	100.0	100.0	100.0	100.0	100.0	100.0	..	100.0
0572 LEMONS AND GRAPEFRUITS CITRONS ET PAMPLEMOUSSES	9.2	10.3	8.7	14.0	11.8	13.5	14.4	17.5	15.0	17.5
0571 ORANGES AND TANGERINES ORANGES ET MANDARINES	5.7	6.1	7.0	11.1	10.6	13.4	8.9	16.2	18.3	33.7
84 CLOTHING AND ACCESSORIES VETEMENTS ET ACCESSOIRES	9.9	14.3	9.4	15.9	17.6	18.9	16.2	14.1	8.4	47.8
054 VEGETABLES, FRESH LEGUMES FRAIS	15.7	17.6	13.4	21.1	22.5	16.9	22.4	11.6	-2.8	59.4
79 OTHER TRANSPORT EQUIPMENT AUTRE MATERIEL DE TRANSPORT	37.2	24.1	34.6	2.7	6.0	2.3	2.8	5.7	-30.4	65.0
058 FRUIT, PREPARED OR PRESERVED PREP. ET CONSERVES DE FRUITS	1.7	2.3	2.0	3.2	3.2	4.7	5.4	4.9	20.2	70.0
334 PETROLEUM PRODUCTS, REFINED PRODUITS RAFFINES DU PETROLE	..	..	2.9	..	..	..	..	2.9	-0.0	72.8
85 FOOTWEAR CHAUSSURES	0.3	0.6	0.4	1.1	1.3	1.2	0.8	0.7	11.4	73.6
05851 ORANGE JUICE JUS D'ORANGE	..	..	0.2	0.6	0.4	0.3	0.6	0.7	27.2	74.3
78 ROAD VEHICLES VEHICULES ROUTIERS	0.1	0.1	..	1.5	0.6	0.6	0.9	0.6	53.8	74.9
71 POWER GENERATING EQUIPMT. MACHINES GENERAT. EQUIPEM.	0.8	1.8	0.7	0.7	0.5	0.9	1.0	0.6	-5.1	75.4
64 PAPER AND PAPERBOARD PAPIERS ET CARTONS	0.2	0.1	0.3	1.0	1.0	1.0	0.5	0.5	10.9	75.9
65 TEXTILE YARN AND FABRICS FILS ET TISSUS	0.3	0.3	0.6	0.7	0.7	0.6	1.5	0.4	-7.5	76.3
77 ELECTRIC MACHINERY NES MACHINES ET APPAR. ELECT. NDA	..	..	0.1	0.7	0.4	0.5	0.6	0.3	16.4	76.6
682* COPPER CUIVRE	..	..	..	..	..	0.4	0.2	0.3	30.0	76.8
82 FURNITURE MEUBLES	0.1	0.2	0.1	0.2	0.2	..	..	0.3	13.8	77.1
0579 FRUIT NES FRUITS NDA	0.2	0.2	..	0.1	0.1	0.2	0.2	0.2	12.2	77.3
67 IRON AND STEEL FER ET ACIER	..	..	..	..	..	..	..	0.1	127.6	77.4
248 WOOD, SIMPLY WORKED BOIS SIMPL. TRAVAIL.	..	..	..	0.1	..	..	..	0.1	23.7	77.5

(\*) AGR : Average Growth Rate % (1980-1985)

VAM : Variation Annuelle Moyenne % (1980-1985)

Tab. A 2.1.c

EUR-10 : IMPORTS FROM ISRAEL BY PRODUCT IN DECREASING ORDER - SHARE % ON TOTAL IMPORTS FROM ISRAEL (VALUE)

EUR-10 : IMPORTATIONS DE ISRAEL PAR PRODUIT EN ORDRE DECCROISSANT - POURCENTAGE SUR IMPORTATIONS TOTALES DE ISRAEL (VALEUR)

	1978	1979	1980	1981	1982	1983	1984	1985	AGR/VAM*	CUM. '85
TOTAL	100.0	100.0	100.0	100.0	100.0	100.0	100.0	100.0	..	100.0
667 PEARLS,PREC.& SEMI.PREC.STONES PIERRES GEMMES ET PERLES FINES	29.1	18.6	16.4	15.4	15.7	14.6	13.2	12.5	-5.2	12.5
058 FRUIT, PREPARED OR PRESERVED PREP. ET CONSERVES DE FRUITS	6.0	6.1	5.7	6.8	7.5	7.6	8.9	9.3	10.3	21.9
84 CLOTHING AND ACCESSORIES VETEMENTS ET ACCESSOIRES	6.9	8.0	9.4	10.6	10.5	9.7	9.4	7.8	-3.6	29.7
05851 ORANGE JUICE JUS D'ORANGE	3.1	3.0	2.6	3.0	4.1	4.7	5.8	6.4	19.5	36.1
0571 ORANGES AND TANGERINES ORANGES ET MANDARINES	6.9	7.2	5.7	6.8	5.8	5.6	3.4	4.9	-3.0	41.0
52 INORGANIC CHEMICALS PRODUITS CHIMIQUES INORGANIQUES	2.2	2.2	2.5	2.5	3.6	4.3	4.2	4.4	11.4	45.4
51 ORGANIC CHEMICALS PRODUITS CHIMIQUES ORGANIQUES	2.1	2.4	3.7	3.9	3.7	3.7	3.7	4.3	2.8	49.7
65 TEXTILE YARN AND FABRICS FILS ET TISSUS	3.3	4.4	5.5	5.0	4.5	4.2	4.8	4.0	-6.1	53.7
0579 FRUIT NES FRUITS NDA	3.4	3.6	2.5	2.9	4.0	4.0	3.6	3.3	5.7	57.0
56 FERTILIZERS,MANUFACTURED ENGRAIS MANUFACTURES	1.9	2.0	2.4	2.0	2.3	2.8	3.6	3.2	6.0	60.1
2927 CUT FLOWERS AND FOLIAGE FLEURS ET FEUILLAGES COUPES	4.5	5.0	4.6	4.4	4.1	3.5	3.9	3.0	-8.2	63.1
2713 NAT. CALCIUM PHOSPHATES PHOSPHATES DE CALCIUM NATURELS	1.8	2.0	2.7	2.9	3.2	3.7	3.2	2.8	0.6	65.9
263 COTTON COTON	1.3	2.4	1.8	1.7	2.1	2.1	3.1	2.7	8.1	68.6
58 PLASTIC MATERIALS MATERIELS PLASTIQUES	0.6	0.8	1.5	2.1	2.0	1.7	2.8	2.6	10.9	71.2
334 PETROLEUM PRODUCTS, REFINED PRODUITS RAFFINES DU PETROLE	3.9	5.6	4.5	2.5	1.0	1.0	0.3	2.3	-12.5	73.5
77 ELECTRIC MACHINERY NES MACHINES ET APPAR. ELECT. NDA	1.1	1.0	1.2	1.1	1.2	1.4	1.9	2.2	12.0	75.7
0572 LEMONS AND GRAPEFRUITS CITROMS ET PAMPLEMOUSSES	4.3	4.1	3.6	3.6	3.0	2.5	1.8	2.1	-9.7	77.8
054 VEGETABLES, FRESH LEGUMES FRAIS	2.1	1.9	1.3	2.2	2.0	1.3	1.8	1.3	-0.7	79.1
625 RUBBER TYRES AND TYRE CASES PNEUMAT. ET CHAMBRES A AIR	0.6	0.7	1.1	1.0	1.2	1.1	1.0	1.0	-0.2	80.2
011 MEAT VIANDE	0.4	0.5	0.6	0.9	0.7	0.5	0.6	0.4	-6.4	80.6
684* ALUMINIUM ALUMINIUM	0.6	0.7	1.1	0.6	0.4	0.3	0.4	0.4	-17.2	81.0
71 POWER GENERATING EQUIPMT. MACHINES GENERAT. EQUIPEM.	0.8	0.6	0.3	0.7	0.5	0.7	0.5	0.4	1.5	81.4
056 VEGETABLES, PRESERVED LEGUMES CONSERVES	0.6	0.6	0.5	0.5	0.4	0.3	0.3	0.3	-9.9	81.7
79 OTHER TRANSPORT EQUIPMENT AUTRE MATERIEL DE TRANSPORT	0.8	1.1	0.5	0.4	0.8	1.0	2.1	0.3	-7.6	82.0
64 PAPER AND PAPERBOARD PAPIERS ET CARTONS	..	0.2	0.2	0.1	0.2	0.2	0.2	0.2	-0.2	82.3
82 FURNITURE MEUBLES	0.4	0.3	0.3	0.3	0.3	0.2	0.2	0.2	-8.9	82.5
78 ROAD VEHICLES VEHICULES ROUTIERS	..	0.1	0.2	0.1	0.2	0.2	0.2	0.1	-6.2	82.6
85 FOOTWEAR CHAUSSURES	0.2	0.2	0.4	0.2	0.1	0.1	..	0.1	-20.1	82.7

(\*) AGR : Average Growth Rate % (1980-1985)

VAM : Variation Annuelle Moyenne % (1980-1985)

Tab. A 2.1.c

EUR-10 : IMPORTS FROM JORDAN BY PRODUCT IN DECREASING ORDER - SHARE % ON TOTAL IMPORTS FROM JORDAN (VALUE)

EUR-10 : IMPORTATIONS DE JORDANIE PAR PRODUIT EN ORDRE DECROISSANT - POURCENTAGE SUR IMPORTATIONS TOTALES DE JORDANIE (VALEUR)

	1978	1979	1980	1981	1982	1983	1984	1985	AGR/VAM*	CUM.'85
TOTAL	100.0	100.0	100.0	100.0	100.0	100.0	100.0	100.0	..	100.0
79 OTHER TRANSPORT EQUIPMENT AUTRE MATERIEL DE TRANSPORT	11.6	16.8	17.1	11.7	12.2	3.2	7.2	33.1	14.1	33.1
334 PETROLEUM PRODUCTS, REFINED PRODUITS RAFFINES DU PETROLE	..	..	..	..	..	16.4	18.1	27.6	..	60.7
71 POWER GENERATING EQUIPMT. MACHINES GENERAT. EQUIPEM.	2.2	5.9	6.0	11.1	11.8	5.4	14.8	9.7	10.0	70.5
56 FERTILIZERS, MANUFACTURED ENGRAIS MANUFACTURES	..	..	..	..	3.3	14.9	13.1	8.9	..	79.3
2713 NAT. CALCIUM PHOSPHATES PHOSPHATES DE CALCIUM NATURELS	19.7	12.1	18.3	23.2	16.5	10.2	12.3	4.7	-23.9	84.0
78 ROAD VEHICLES VEHICULES ROUTIERS	2.0	0.9	0.4	0.6	4.4	1.1	0.3	0.7	11.1	84.7
77 ELECTRIC MACHINERY NES MACHINES ET APPAR. ELECT. NDA	1.0	0.7	0.7	12.8	2.1	0.5	0.8	0.6	-4.3	85.3
84 CLOTHING AND ACCESSORIES VETEMENTS ET ACCESSOIRES	0.2	0.4	0.3	0.2	0.1	..	0.1	0.2	-3.7	85.5
625 RUBBER TYRES AND TYRE CASES PNEUMAT. ET CHAMBRES A AIR	0.2	0.1	0.2	0.3	0.2	0.2	0.5	0.2	-1.2	85.8
58 PLASTIC MATERIALS MATERIELS PLASTIQUES	..	0.2	..	..	0.1	..	..	0.1	..	85.9
211 HIDES AND SKINS, RAW CUIRS ET PEAUX BRUTS	0.4	1.1	0.3	..	..	..	0.4	0.1	-18.2	86.0

(\*) AGR : Average Growth Rate % (1980-1985)

VAM : Variation Annuelle Moyenne % (1980-1985)

Tab. A 2.1.c

EUR-10 : IMPORTS FROM LEBANON BY PRODUCT IN DECREASING ORDER - SHARE % ON TOTAL IMPORTS FROM LEBANON (VALUE)  
 EUR-10 : IMPORTATIONS DE LIBAN PAR PRODUIT EN ORDRE DECREISSANT - POURCENTAGE SUR IMPORTATIONS TOTALES DE LIBAN (VALEUR)

	1978	1979	1980	1981	1982	1983	1984	1985	AGR/VAM*	CUM.'85
TOTAL	100.0	100.0	100.0	100.0	100.0	100.0	100.0	100.0	..	100.0
211 HIDES AND SKINS, RAW CUIRS ET PEAUX BRUTS	5.0	4.6	2.7	4.3	7.2	19.7	36.2	35.3	66.8	35.3
71 POWER GENERATING EQUIPMT. MACHINES GENERAT. EQUIPEM.	17.2	16.7	13.3	18.3	11.8	25.0	9.2	4.4	-19.8	39.7
667 PEARLS,PREC.& SEMI.PREC.STONES PIERRES GEMMES ET PERLES FINES	4.1	2.7	2.4	9.2	1.2	2.5	5.7	4.1	11.4	43.8
682* COPPER CUIVRE	..	0.2	0.4	..	..	..	1.3	2.8	49.8	46.6
054 VEGETABLES, FRESH LEGUMES FRAIS	12.2	3.7	4.5	3.2	3.3	1.2	0.4	2.2	-13.4	48.8
79 OTHER TRANSPORT EQUIPMENT AUTRE MATERIEL DE TRANSPORT	4.2	6.2	3.7	2.9	3.2	5.5	2.3	2.1	-11.0	50.9
65 TEXTILE YARN AND FABRICS FILS ET TISSUS	2.3	2.7	2.7	4.1	1.7	2.5	0.7	0.8	-21.0	51.7
64 PAPER AND PAPERBOARD PAPIERS ET CARTONS	0.2	..	..	..	..	0.1	..	0.6	69.9	52.4
84 CLOTHING AND ACCESSORIES VETEMENTS ET ACCESSOIRES	0.6	0.7	1.4	7.2	1.2	0.6	0.6	0.5	-18.9	52.8
78 ROAD VEHICLES VEHICULES ROUTIERS	0.2	4.0	0.4	0.3	0.1	0.4	0.4	0.5	3.7	53.3
77 ELECTRIC MACHINERY NES MACHINES ET APPAR. ELECT. NDA	0.2	0.7	0.1	0.8	0.2	0.7	0.3	0.4	25.9	53.8
263 COTTON COTON	0.2	..	..	..	..	..	..	0.2	20.1	54.0
61 LEATHER AND DRESSED FUR CUIRS ET PELLETERIE	2.1	1.7	0.7	0.8	0.3	0.4	0.2	0.2	-22.5	54.2
685* LEAD PLOMB	..	0.3	..	..	0.2	..	..	0.2	24.1	54.3
056 VEGETABLES, PRESERVED LEGUMES CONSERVES	1.2	..	..	0.2	0.3	0.1	0.1	0.1	8.4	54.5
67 IRON AND STEEL FER ET ACIER	..	..	0.2	1.7	0.1	..	..	0.1	-4.3	54.6

(\*) AGR : Average Growth Rate % (1980-1985)

VAM : Variation Annuelle Moyenne % (1980-1985)

Tab. A 2.1.c

EUR-10 : IMPORTS FROM SYRIA BY PRODUCT IN DECREASING ORDER - SHARE % ON TOTAL IMPORTS FROM SYRIA (VALUE)  
 EUR-10 : IMPORTATIONS DE SYRIE PAR PRODUIT EN ORDRE DECROISSANT - POURCENTAGE SUR IMPORTATIONS TOTALES DE SYRIE (VALEUR)

	1978	1979	1980	1981	1982	1983	1984	1985	AGR/VAM*	CUM. '85
TOTAL	100.0	100.0	100.0	100.0	100.0	100.0	100.0	100.0	..	100.0
333 PETROLEUM OILS, CRUDE HUILES BRUTES DE PETROLE	83.3	83.9	72.0	66.1	70.4	53.9	51.2	53.9	-5.6	53.9
334 PETROLEUM PRODUCTS, REFINED PRODUITS RAFFINES DU PETROLE	2.0	3.8	19.6	27.5	23.6	31.3	29.2	33.2	11.1	87.1
263 COTTON COTON	8.5	4.2	2.3	1.3	1.4	10.1	14.5	6.9	24.3	94.0
2713 NAT. CALCIUM PHOSPHATES PHOSPHATES DE CALCIUM NATURELS	..	..	..	0.6	..	0.2	0.6	0.8	91.3	94.7
211 HIDES AND SKINS, RAW CUIRS ET PEAUX BRUTS	1.0	1.7	0.9	1.0	1.0	0.1	0.8	0.4	-16.0	95.1
71 POWER GENERATING EQUIPMT. MACHINES GENERAT. EQUIPEM.	0.5	0.2	0.3	0.2	0.2	0.5	0.9	0.3	2.9	95.4
65 TEXTILE YARN AND FABRICS FILS ET TISSUS	0.3	0.3	0.3	0.1	0.3	..	0.4	0.3	-4.5	95.7

(\*) AGR : Average Growth Rate % (1980-1985)

VAM : Variation Annuelle Moyenne % (1980-1985)

Tab. A 2.1.c

EUR-10 : IMPORTS FROM YUGOSLAVIA BY PRODUCT IN DECREASING ORDER - SHARE % ON TOTAL IMPORTS FROM YUGOSLAVIA (VALUE)  
 EUR-10 : IMPORTATIONS DE YUGOSLAVIE PAR PRODUIT EN ORDRE DECREISSANT - POURCENTAGE SUR IMPORTATIONS TOTALES DE YUGOSLAVIE (VALEUR)

	1978	1979	1980	1981	1982	1983	1984	1985	AGR/VAM*	CUM.'85
TOTAL	100.0	100.0	100.0	100.0	100.0	100.0	100.0	100.0	..	100.0
84 CLOTHING AND ACCESSORIES VETEMENTS ET ACCESSOIRES	18.4	16.1	16.3	17.5	16.5	16.6	17.1	17.5	1.4	17.5
78 ROAD VEHICLES VEHICULES ROUTIERS	8.8	5.7	6.4	9.7	8.2	8.0	6.3	7.5	3.2	25.0
334 PETROLEUM PRODUCTS, REFINED PRODUITS RAFFINES DU PETROLE	4.7	8.2	5.0	2.6	6.4	6.7	6.7	5.0	0.0	30.0
77 ELECTRIC MACHINERY NES MACHINES ET APPAR. ELECT. NDA	5.6	5.4	5.8	6.2	5.6	5.0	5.0	4.6	-4.7	34.5
65 TEXTILE YARN AND FABRICS FILS ET TISSUS	2.1	2.8	2.5	2.7	3.3	3.2	3.8	4.4	11.5	38.9
67 IRON AND STEEL FER ET ACIER	1.8	1.7	1.9	2.0	2.6	2.2	3.2	4.0	16.6	43.0
85 FOOTWEAR CHAUSSURES	2.0	2.2	2.2	2.1	2.9	3.6	3.7	3.5	10.1	46.5
684# ALUMINIUM ALUMINIUM	0.8	0.8	1.4	1.1	1.7	3.2	3.5	3.4	19.9	49.9
64 PAPER AND PAPERBOARD PAPIERS ET CARTONS	1.2	1.3	1.7	2.4	2.2	2.4	2.9	2.8	10.3	52.6
82 FURNITURE MEUBLES	2.8	2.6	2.9	3.0	2.9	2.9	2.7	2.6	-2.1	55.2
011 MEAT VIANDE	5.7	3.8	4.9	2.3	3.1	2.7	1.8	2.2	-14.4	57.4
248 WOOD, SIMPLY WORKED BOIS SIMPL. TRAVAIL.	5.4	5.6	5.0	4.0	3.3	2.8	3.0	2.2	-15.1	59.7
58 PLASTIC MATERIALS MATERIELS PLASTIQUES	0.6	1.0	0.7	0.9	0.8	1.0	1.3	2.1	23.7	61.8
71 POWER GENERATING EQUIPMT. MACHINES GENERAT. EQUIPEM.	2.9	2.7	2.8	2.7	2.6	2.1	1.9	1.9	-7.2	63.7
001 LIVE ANIMALS ANIMAUX VIVANTS	3.4	3.2	2.5	3.5	3.4	2.4	1.8	1.9	-5.4	65.6
61 LEATHER AND DRESSED FUR CUIRS ET PELLETERIE	1.1	1.4	1.1	1.0	1.2	1.3	1.5	1.9	10.8	67.4
51 ORGANIC CHEMICALS PRODUITS CHIMIQUES ORGANIQUES	0.7	0.6	0.8	1.4	0.8	1.1	1.5	1.5	15.0	69.0
054 VEGETABLES, FRESH LEGUMES FRAIS	1.0	1.3	1.0	1.4	1.1	1.2	1.4	1.2	3.2	70.2
058 FRUIT, PREPARED OR PRESERVED PREP. ET CONSERVES DE FRUITS	1.3	1.2	1.1	1.8	1.3	1.2	1.2	1.1	-0.2	71.3
625 RUBBER TYRES AND TYRE CASES PNEUMAT. ET CHAMBRES A AIR	0.8	0.9	1.1	1.2	1.4	1.5	1.0	1.1	-1.2	72.3
682# COPPER CUIVRE	2.5	3.1	2.2	1.9	1.6	1.4	1.1	1.1	-13.8	73.4
52 INORGANIC CHEMICALS PRODUITS CHIMIQUES INORGANIQUES	0.5	0.7	0.6	0.9	0.8	1.0	0.8	1.0	9.9	74.4
56 FERTILIZERS, MANUFACTURED ENGRAIS MANUFACTURES	0.3	0.3	0.3	0.5	0.5	0.6	0.6	0.7	17.2	75.1
056 VEGETABLES, PRESERVED LEGUMES CONSERVES	0.8	0.7	0.7	0.7	0.7	0.6	0.6	0.7	-0.1	75.8
681 SILVER AND PLATINUM ARGENT ET PLATINE	0.2	0.4	0.4	0.3	0.4	0.9	0.4	0.5	7.4	76.3
03 FISH AND PREPARATIONS POISSONS ET PREPAR. DE POISSONS	0.5	0.4	0.3	0.4	0.3	0.3	0.3	0.2	-11.4	76.5
79 OTHER TRANSPORT EQUIPMENT AUTRE MATERIEL DE TRANSPORT	0.8	1.7	2.4	0.3	0.7	0.1	0.3	0.1	-44.3	76.6
263 COTTON COTON	..	..	..	..	..	..	0.2	0.1	18.9	76.7
0579 FRUIT NES FRUITS NDA	0.2	0.3	0.1	0.3	0.1	0.2	0.2	0.1	-5.5	76.9
341 GAS, NATURAL AND MANUFACTURED GAZ NATURELS, GAZ MANUFACTURES	0.1	..	0.2	0.4	0.6	1.4	0.3	0.1	-15.1	77.0

(\*) AGR : Average Growth Rate % (1980-1985)

VAM : Variation Annuelle Moyenne % (1980-1985)

Tab. A 2.1.d

INDUSTRIALIZED COUNTRIES : IMPORTS OF PRIMARY FOOD (BEC 11) BY AREAS (TOT.IND.C.=100)  
 PAYS INDUSTRIALISES : IMPORTATIONS DE PROD.ALIM.DE BASE (BCE 11) PAR ZONES (TOT.PAYS IND.=100)

YEAR / ANNEE 1980

	I.C. (MIO ECU) P.I. (MIO ECU)	% ON WORLD * % SUR MONDE *	EUR-10	SP.& PORT. ESP.ET PORT.	U.S.A. ETATS UNIS	JAPAN JAPON	OTHER I.C. AUTRES P.I.
ALGERIA /ALGERIE	2	...	89.5	5.3	...	...	5.3
EGYPT /EGYPTE	63	0.2	89.9	0.2	1.4	0.2	8.3
MOROCCO /MAROC	382	0.9	78.4	6.0	0.1	6.7	8.8
TUNISIA /TUNISIE	43	0.1	83.2	16.1	...	0.2	0.5
CYPRUS /CHYPRE	115	0.3	91.8	...	...	...	8.2
ISRAEL /ISRAEL	340	0.8	72.7	0.2	0.1	0.7	26.2
JORDAN /JORDANIE	0	...	100.0	...	...	...	...
LEBANON /LIBAN	3	...	94.1	5.9	...	...	...
SYRIA /SYRIE	2	...	55.6	...	5.6	...	38.9
YUGOSL. /YUGOSL.	184	0.5	91.2	...	1.7	0.5	6.5
TOT. MED 10	1135	2.8	81.0	2.7	0.5	2.5	13.3
CL2 + YU /CL2 + YU	20066	49.2	46.1	5.0	27.2	11.9	9.9
EXTRA EUR-10	40808	100.0	43.9	5.6	19.5	17.9	13.1

YEAR / ANNEE 1985

	I.C. (MIO ECU) P.I. (MIO ECU)	% ON WORLD * % SUR MONDE *	EUR-10	SP.& PORT. ESP.ET PORT.	U.S.A. ETATS UNIS	JAPAN JAPON	OTHER I.C. AUTRES P.I.
ALGERIA /ALGERIE	5	...	89.4	6.4	2.1	...	2.1
EGYPT /EGYPTE	47	...	86.8	0.2	8.1	...	4.9
MOROCCO /MAROC	575	0.8	59.6	7.3	0.7	22.4	10.0
TUNISIA /TUNISIE	85	0.1	86.4	11.7	1.5	...	0.4
CYPRUS /CHYPRE	161	0.2	90.0	0.1	...	...	9.8
ISRAEL /ISRAEL	518	0.7	72.5	0.3	2.2	1.6	23.4
JORDAN /JORDANIE	1	...	71.4	...	14.3	...	14.3
LEBANON /LIBAN	4	...	82.9	11.4	2.9	...	2.9
SYRIA /SYRIE	1	...	66.7	...	...	...	33.3
YUGOSL. /YUGOSL.	264	0.4	90.2	0.3	...	0.3	9.1
TOT. MED 10	1658	2.4	73.7	3.3	1.3	8.3	13.4
CL2 + YU /CL2 + YU	36949	52.5	41.6	3.9	30.0	15.9	8.7
EXTRA EUR-10	70392	100.0	37.2	4.5	24.1	22.5	11.8

(\*) Intra-Community Trade not included / Commerce intra-communautaire non compris

Tab. A 2.1.d

INDUSTRIALIZED COUNTRIES : IMPORTS OF PROCESSED FOOD (BEC 12) BY AREAS (TOT.IND.C.=100)  
 PAYS INDUSTRIALISES : IMPORTATIONS DE PROD.ALIM.TRANSF. (GCE 12) PAR ZONES (TOT.PAYS IND.=100)

YEAR / ANNEE 1980

	I.C. (MIO ECU) P.I. (MIO ECU)	% ON WORLD * % SUR MONDE *	EUR-10	SP.& PORT. ESP.ET PORT.	U.S.A. ETATS UNIS	JAPAN JAPON	OTHER I.C. AUTRES P.I.
ALGERIA /ALGERIE	15	...	71.3	0.7	0.7	...	27.3
EGYPT /EGYPTE	13	...	92.1	1.6	...	...	6.3
MOROCCO /MAROC	130	0.6	90.5	0.3	2.9	1.2	5.2
TUNISIA /TUNISIE	126	0.6	97.6	0.3	1.5	...	0.6
CYPRUS /CHYPRE	16	...	90.0	...	2.5	...	7.5
ISRAEL /ISRAEL	171	0.8	77.7	0.2	8.0	1.3	12.7
JORDAN /JORDANIE	0	...	...	...	...	...	100.0
LEBANON /LIBAN	1	...	50.0	...	37.5	...	12.5
SYRIA /SYRIE	2	...	83.3	...	5.6	...	11.1
YUGOSL. /YUGOSL.	126	0.6	59.1	...	21.9	2.4	16.6
TOT. MED 10	600	3.0	81.2	0.3	8.0	1.1	9.5
CL2 + YU /CL2 + YU	7960	39.3	43.5	1.5	37.1	10.0	7.8
EXTRA EUR-10	20268	100.0	32.6	2.4	30.1	12.3	22.6

YEAR / ANNEE 1985

	I.C. (MIO ECU) P.I. (MIO ECU)	% ON WORLD * % SUR MONDE *	EUR-10	SP.& PORT. ESP.ET PORT.	U.S.A. ETATS UNIS	JAPAN JAPON	OTHER I.C. AUTRES P.I.
ALGERIA /ALGERIE	31	...	80.3	2.3	2.3	...	15.1
EGYPT /EGYPTE	19	...	83.3	8.6	2.2	1.6	4.3
MOROCCO /MAROC	199	0.6	91.6	0.6	4.3	1.4	2.2
TUNISIA /TUNISIE	127	0.4	93.1	1.6	3.1	...	2.2
CYPRUS /CHYPRE	25	...	85.7	0.8	5.2	0.8	7.5
ISRAEL /ISRAEL	453	1.3	72.0	0.1	16.3	2.5	9.1
JORDAN /JORDANIE	0	...	...	...	100.0	...	...
LEBANON /LIBAN	3	...	44.1	...	35.3	...	20.6
SYRIA /SYRIE	2	...	77.8	...	16.7	...	5.6
YUGOSL. /YUGOSL.	232	0.7	63.4	...	20.4	1.7	14.5
TOT. MED 10	1090	3.1	76.9	0.6	12.6	1.7	8.2
CL2 + YU /CL2 + YU	13873	39.0	39.8	1.0	42.3	9.0	7.9
EXTRA EUR-10	35609	100.0	28.6	2.0	39.9	9.6	19.9

(\*) Intra-Community Trade not included / Commerce intra-communautaire non compris



Tab. A 2.1.d

INDUSTRIALIZED COUNTRIES : IMPORTS OF FOOD (BEC 1) BY AREAS (TOT.IND.C.=100)  
 PAYS INDUSTRIALISES : IMPORTATIONS DE PRODUITS ALIMENTAIRES (GCE 1) PAR ZONES (TOT.PAYS IND.=100)

YEAR / ANNEE 1980

	I.C. (MIO ECU) P.I. (MIO ECU)	% ON WORLD * % SUR MONDE *	EUR-10	SP. & PORT. ESP. ET PORT.	U.S.A. ETATS UNIS	JAPAN JAPON	OTHER I.C. AUTRES P.I.
ALGERIA /ALGERIE	17	...	72.8	1.2	0.6	...	25.4
EGYPT /EGYPTE	75	0.1	90.6	0.4	1.3	0.1	7.6
MOROCCO /MAROC	512	0.8	81.5	4.6	0.8	5.3	7.9
TUNISIA /TUNISIE	169	0.3	93.9	4.4	1.1	...	0.5
CYPRUS /CHYPRE	131	0.2	91.5	...	0.3	...	8.1
ISRAEL /ISRAEL	512	0.8	74.4	0.2	2.8	0.9	21.7
JORDAN /JORDANIE	0	...	100.0	...	...	...	...
LEBANON /LIBAN	4	...	85.7	4.8	7.1	...	2.4
SYRIA /SYRIE	4	...	72.2	...	5.6	...	22.2
YUGOSL. /YUGOSL.	311	0.5	78.1	...	9.9	1.3	10.6
TOT. MED 10	1735	2.8	81.1	1.9	3.1	2.1	11.9
CL2 + YU /CL2 + YU	28022	45.9	45.3	4.0	30.0	11.3	9.3
EXTRA EUR-10	61074	100.0	40.1	4.5	23.0	16.0	16.3

YEAR / ANNEE 1985

	I.C. (MIO ECU) P.I. (MIO ECU)	% ON WORLD * % SUR MONDE *	EUR-10	SP. & PORT. ESP. ET PORT.	U.S.A. ETATS UNIS	JAPAN JAPON	OTHER I.C. AUTRES P.I.
ALGERIA /ALGERIE	35	...	81.5	2.8	2.0	...	13.6
EGYPT /EGYPTE	66	...	85.8	2.7	6.4	0.5	4.6
MOROCCO /MAROC	773	0.7	67.8	5.5	1.6	17.0	8.0
TUNISIA /TUNISIE	212	0.2	90.4	5.6	2.5	...	1.5
CYPRUS /CHYPRE	186	0.2	89.4	0.2	0.7	0.1	9.6
ISRAEL /ISRAEL	971	0.9	72.3	0.2	8.8	2.0	16.7
JORDAN /JORDANIE	1	...	66.7	...	33.3	...	...
LEBANON /LIBAN	7	...	63.8	7.2	18.8	...	10.1
SYRIA /SYRIE	3	...	73.3	...	10.0	...	16.7
YUGOSL. /YUGOSL.	495	0.5	77.7	0.2	9.6	0.9	11.6
TOT. MED 10	2749	2.6	75.0	2.2	5.8	5.7	11.3
CL2 + YU /CL2 + YU	50814	47.9	41.1	3.1	33.4	14.0	8.4
EXTRA EUR-10	106000	100.0	34.3	3.7	29.4	18.2	14.5

(\*) Intra-Community Trade not included / Commerce intra-communautaire non compris

Tab. A 2.1.d

INDUSTRIALIZED COUNTRIES : IMPORTS OF PRIMARY IND.SUPPLIES (BEC 21) BY AREAS (TOT.IND.C.=100)  
 PAYS INDUSTRIALISES : IMPORTATIONS DE PROD.IND.DE BASE (GCE 21) PAR ZONES (TOT.PAYS IND.=100)

YEAR / ANNEE 1980

	I.C. (MIO ECU) P.I. (MIO ECU)	% ON WORLD * % SUR MONDE *	EUR-10	SP. & PORT. ESP. ET PORT.	U.S.A. ETATS UNIS	JAPAN JAPON	OTHER I.C. AUTRES P.I.
ALGERIA /ALGERIE	38	...	72.8	2.1	...	...	25.1
EGYPT /EGYPTE	186	0.3	50.8	9.5	1.2	30.4	8.1
MOROCCO /MAROC	635	1.0	63.6	22.4	3.2	5.3	5.4
TUNISIA /TUNISIE	49	...	80.7	0.6	2.0	...	16.6
CYPRUS /CHYPRE	16	...	80.0	3.1	8.8	1.9	6.3
ISRAEL /ISRAEL	980	1.6	36.2	4.4	36.7	13.5	9.3
JORDAN /JORDANIE	37	...	19.2	0.8	...	41.4	38.6
LEBANON /LIBAN	37	...	48.9	1.9	24.9	0.5	23.8
SYRIA /SYRIE	56	...	78.0	0.7	5.5	3.4	12.4
YUGOSL. /YUGOSL.	144	0.2	65.0	1.0	12.1	2.1	19.8
TOT. MED 10	2179	3.6	50.3	9.5	19.0	11.2	10.0
CL2 + YU /CL2 + YU	20378	33.4	39.2	5.4	15.4	33.2	6.9
EXTRA EUR-10	60974	100.0	43.8	5.4	11.0	26.4	13.3

YEAR / ANNEE 1985

	I.C. (MIO ECU) P.I. (MIO ECU)	% ON WORLD * % SUR MONDE *	EUR-10	SP. & PORT. ESP. ET PORT.	U.S.A. ETATS UNIS	JAPAN JAPON	OTHER I.C. AUTRES P.I.
ALGERIA /ALGERIE	50	...	64.6	13.7	...	...	21.7
EGYPT /EGYPTE	356	0.4	51.1	5.3	1.7	32.8	9.1
MOROCCO /MAROC	744	0.9	55.7	28.7	2.9	6.6	6.0
TUNISIA /TUNISIE	67	...	90.4	5.9	2.0	...	1.8
CYPRUS /CHYPRE	22	...	52.5	34.1	10.3	0.9	2.2
ISRAEL /ISRAEL	2023	2.5	27.2	2.9	54.2	9.4	6.3
JORDAN /JORDANIE	60	...	38.6	1.8	0.3	51.0	8.2
LEBANON /LIBAN	78	...	74.2	0.5	11.0	2.2	12.1
SYRIA /SYRIE	130	0.2	68.9	23.5	1.5	2.8	3.3
YUGOSL. /YUGOSL.	272	0.3	72.1	0.8	10.4	4.7	12.0
TOT. MED 10	3801	4.7	42.5	9.0	30.7	10.7	7.0
CL2 + YU /CL2 + YU	28708	35.6	39.2	6.4	19.7	29.0	5.7
EXTRA EUR-10	80686	100.0	37.7	6.5	15.1	27.6	13.1

(\* Intra-Community Trade not included / Commerce intra-communautaire non compris)

Tab. A 2.1.d

INDUSTRIALIZED COUNTRIES : IMPORTS OF PROCESSED IND.SUPPLIES (BEC 22) BY AREAS (TOT.IND.C.=100)  
 PAYS INDUSTRIALISES : IMPORTATIONS DE PROD.IND.TRANSF. (GCE 22) PAR ZONES (TOT.PAYS IND.=100)

YEAR / ANNEE 1980

	I.C. (MIO ECU) P.I. (MIO ECU)	% ON WORLD * % SUR MONDE *	EUR-10	SP.& PORT. ESP.ET PORT.	U.S.A. ETATS UNIS	JAPAN JAPON	OTHER I.C. AUTRES P.I.
ALGERIA /ALGERIE	37	...	73.4	14.8	9.4	1.3	1.1
EGYPT /EGYPTE	165	0.1	71.0	2.4	12.5	1.0	13.1
MOROCCO /MAROC	128	...	88.1	0.8	0.2	...	10.9
TUNISIA /TUNISIE	197	0.1	92.5	1.2	1.1	0.3	4.9
CYPRUS /CHYPRE	8	...	53.9	...	19.7	...	26.3
ISRAEL /ISRAEL	491	0.3	66.0	3.5	13.6	4.1	12.7
JORDAN /JORDANIE	2	...	55.6	...	...	...	44.4
LEBANON /LIBAN	36	...	26.5	0.3	0.6	...	72.6
SYRIA /SYRIE	3	...	100.0	...	...	...	...
YUGOSL. /YUGOSL.	837	0.6	67.5	1.6	11.0	1.9	18.0
TOT. MED 10	1903	1.3	70.7	2.3	9.8	2.0	15.1
CL2 + YU /CL2 + YU	23604	16.0	48.3	2.2	24.6	15.4	9.6
EXTRA EUR-10	147815	100.0	38.2	4.2	21.0	8.9	27.7

YEAR / ANNEE 1985

	I.C. (MIO ECU) P.I. (MIO ECU)	% ON WORLD * % SUR MONDE *	EUR-10	SP.& PORT. ESP.ET PORT.	U.S.A. ETATS UNIS	JAPAN JAPON	OTHER I.C. AUTRES P.I.
ALGERIA /ALGERIE	156	...	86.3	7.5	6.0	...	0.2
EGYPT /EGYPTE	361	0.1	81.2	0.6	7.1	0.6	10.6
MOROCCO /MAROC	330	0.1	93.9	3.8	1.2	0.3	0.9
TUNISIA /TUNISIE	292	0.1	95.2	1.7	0.6	0.7	1.7
CYPRUS /CHYPRE	13	...	45.0	0.8	0.8	...	53.4
ISRAEL /ISRAEL	1076	0.4	55.8	2.1	31.1	4.3	6.7
JORDAN /JORDANIE	34	...	73.8	...	6.5	12.6	7.1
LEBANON /LIBAN	8	...	81.6	...	7.9	...	10.5
SYRIA /SYRIE	17	...	84.1	14.1	0.6	0.6	0.6
YUGOSL. /YUGOSL.	2056	0.8	79.1	0.6	7.5	1.4	11.5
TOT. MED 10	4343	1.6	75.8	1.6	12.3	1.9	8.4
CL2 + YU /CL2 + YU	47193	17.7	37.0	2.0	37.0	15.5	8.4
EXTRA EUR-10	266051	100.0	31.7	3.8	31.0	9.8	23.7

(\*) Intra-Community Trade not included / Commerce intra-communautaire non compris

Tab. A 2.1.d

INDUSTRIALIZED COUNTRIES : IMPORTS OF INDUSTRIAL SUPPLIES (BEC 2) BY AREAS (TOT.IND.C.=100)  
 PAYS INDUSTRIALISES : IMPORTATIONS DE APPROV.INDUSTRIELS (GCE 2) PAR ZONES (TOT.PAYS IND.=100)

YEAR / ANNEE 1980

	I.C. (MIO ECU) P.I. (MIO ECU)	% ON WORLD * % SUR MONDE *	EUR-10	SP. & PORT. ESP. ET PORT.	U.S.A. ETATS UNIS	JAPAN JAPON	OTHER I.C. AUTRES P.I.
ALGERIA /ALGERIE	75	...	73.2	8.5	4.7	0.7	12.9
EGYPT /EGYPTE	352	0.2	60.3	6.2	6.5	16.6	10.4
MOROCCO /MAROC	763	0.4	67.7	18.8	2.7	4.5	6.3
TUNISIA /TUNISIE	246	0.1	90.2	1.1	1.3	0.2	7.2
CYPRUS /CHYPRE	24	...	71.6	2.1	12.3	1.3	12.7
ISRAEL /ISRAEL	1471	0.7	46.2	4.1	29.0	10.3	10.5
JORDAN /JORDANIE	39	...	21.1	1.0	...	39.4	38.4
LEBANON /LIBAN	73	...	37.8	1.1	13.1	0.3	47.7
SYRIA /SYRIE	60	...	79.0	0.7	5.2	3.2	11.9
YUGOSL. /YUGOSL.	981	0.5	67.2	1.5	11.1	1.9	18.3
TOT. MED 10	4082	2.0	59.8	6.1	14.7	6.9	12.4
CL2 + YU /CL2 + YU	43980	21.1	44.0	3.7	20.3	23.6	8.4
EXTRA EUR-10	208739	100.0	39.8	4.5	18.1	14.0	23.5

YEAR / ANNEE 1985

	I.C. (MIO ECU) P.I. (MIO ECU)	% ON WORLD * % SUR MONDE *	EUR-10	SP. & PORT. ESP. ET PORT.	U.S.A. ETATS UNIS	JAPAN JAPON	OTHER I.C. AUTRES P.I.
ALGERIA /ALGERIE	207	...	81.0	9.0	4.5	...	5.4
EGYPT /EGYPTE	717	0.2	66.2	2.9	4.4	16.6	9.8
MOROCCO /MAROC	1074	0.3	67.5	21.1	2.4	4.6	4.4
TUNISIA /TUNISIE	358	0.1	94.3	2.5	0.8	0.6	1.8
CYPRUS /CHYPRE	35	...	49.7	21.8	6.8	0.6	21.2
ISRAEL /ISRAEL	3099	0.9	37.1	2.6	46.2	7.6	6.4
JORDAN /JORDANIE	94	...	51.4	1.2	2.7	37.2	7.6
LEBANON /LIBAN	85	...	74.9	0.6	10.7	2.0	11.9
SYRIA /SYRIE	147	...	70.7	22.4	1.3	2.6	3.1
YUGOSL. /YUGOSL.	2328	0.7	78.3	0.6	7.9	1.8	11.5
TOT. MED 10	8144	2.3	60.3	5.1	20.9	6.0	7.8
CL2 + YU /CL2 + YU	75899	21.9	37.8	3.7	30.5	20.6	7.4
EXTRA EUR-10	346613	100.0	33.1	4.4	27.3	14.0	21.2

(\*) Intra-Community Trade not included / Commerce intra-communautaire non compris

Tab. A 2.1.d

INDUSTRIALIZED COUNTRIES : IMPORTS OF PRIMARY FUELS (BEC 31) BY AREAS (TOT.IND.C.=100)  
 PAYS INDUSTRIALISES : IMPORTATIONS DE PROD.COMB.DE BASE (GCE 31) PAR ZONES (TOT.PAYS IND.=100)

YEAR / ANNEE 1980

	I.C. (MIO ECU) P.I. (MIO ECU)	% ON WORLD * % SUR MONDE *	EUR-10	SP. & PORT. ESP. ET PORT.	U.S.A. ETATS UNIS	JAPAN JAPON	OTHER I.C. AUTRES P.I.
ALGERIA /ALGERIE	8485	4.2	37.8	4.7	52.4	3.5	1.6
EGYPT /EGYPTE	2485	1.2	81.8	4.0	12.3	1.1	0.8
MOROCCO /MAROC	11	...	84.3	15.7	...	...	...
TUNISIA /TUNISIE	694	0.3	93.8	...	5.6	...	0.6
CYPRUS /CHYPRE	0	...	...	...	...	...	100.0
ISRAEL /ISRAEL	0	...	...	...	...	...	100.0
JORDAN /JORDANIE	0	...	...	...	...	...	100.0
LEBANON /LIBAN	0	...	...	...	...	...	100.0
SYRIA /SYRIE	743	0.4	96.2	...	2.2	...	1.7
YUGOSL. /YUGOSL.	23	...	62.1	...	...	...	37.9
TOT. MED 10	12441	6.1	53.3	4.0	38.6	2.6	1.4
CL2 + YU /CL2 + YU	169504	83.5	38.3	5.7	25.1	23.8	7.1
EXTRA EUR-10	203118	100.0	39.0	5.1	24.7	22.3	8.9

YEAR / ANNEE 1985

	I.C. (MIO ECU) P.I. (MIO ECU)	% ON WORLD * % SUR MONDE *	EUR-10	SP. & PORT. ESP. ET PORT.	U.S.A. ETATS UNIS	JAPAN JAPON	OTHER I.C. AUTRES P.I.
ALGERIA /ALGERIE	10870	4.6	73.6	11.8	6.8	1.4	6.5
EGYPT /EGYPTE	4024	1.7	76.4	4.5	1.4	14.4	3.3
MOROCCO /MAROC	20	...	100.0	...	...	...	...
TUNISIA /TUNISIE	561	0.2	69.9	12.5	...	...	17.6
CYPRUS /CHYPRE	0	...	...	...	...	...	100.0
ISRAEL /ISRAEL	0	...	...	...	...	...	100.0
JORDAN /JORDANIE	0	...	...	...	...	...	100.0
LEBANON /LIBAN	0	...	...	...	...	...	100.0
SYRIA /SYRIE	560	0.2	96.6	...	...	...	3.4
YUGOSL. /YUGOSL.	16	...	59.0	...	...	...	41.0
TOT. MED 10	16051	6.8	75.0	9.5	5.0	4.5	6.0
CL2 + YU /CL2 + YU	163944	69.5	35.1	8.0	20.1	32.8	4.0
EXTRA EUR-10	235993	100.0	37.6	6.3	21.3	27.4	7.4

(\* Intra-Community Trade not included / Commerce intra-communautaire non compris

Tab. A 2.1.d

INDUSTRIALIZED COUNTRIES : IMPORTS OF PROCESSED FUELS (BEC 32) BY AREAS (TOT.IND.C.=100)  
 PAYS INDUSTRIALISES : IMPORTATIONS DE PROD.COMB.TRANSF. (GCE 32) PAR ZONES (TOT.PAYS IND.=100)

YEAR / ANNEE 1980

	I.C. (MIO ECU) P.I. (MIO ECU)	% ON WORLD * % SUR MONDE *	EUR-10	SP. & PORT. ESP. ET PORT.	U.S.A. ETATS UNIS	JAPAN JAPON	OTHER I.C. AUTRES P.I.
ALGERIA /ALGERIE	1226	3.5	57.4	...	40.0	2.0	0.6
EGYPT /EGYPTE	189	0.5	80.9	7.9	6.7	...	4.4
MOROCCO /MAROC	47	0.1	80.3	19.5	0.2	...	...
TUNISIA /TUNISIE	21	...	100.0	...	...	...	...
CYPRUS /CHYPRE	9	...	100.0	...	...	...	...
ISRAEL /ISRAEL	95	0.3	80.6	...	...	...	19.4
JORDAN /JORDANIE	0	...	...	...	...	...	100.0
LEBANON /LIBAN	0	...	...	...	...	...	100.0
SYRIA /SYRIE	211	0.6	92.1	2.3	...	...	5.6
YUGOSL. /YUGOSL.	196	0.6	61.9	2.3	15.3	...	20.6
TOT. MED 10	1994	5.7	66.0	1.7	26.8	1.2	4.3
CL2 + YU /CL2 + YU	19707	56.3	28.5	0.7	38.8	21.8	10.1
EXTRA EUR-10	34987	100.0	33.8	1.6	24.8	13.6	26.3

YEAR / ANNEE 1985

	I.C. (MIO ECU) P.I. (MIO ECU)	% ON WORLD * % SUR MONDE *	EUR-10	SP. & PORT. ESP. ET PORT.	U.S.A. ETATS UNIS	JAPAN JAPON	OTHER I.C. AUTRES P.I.
ALGERIA /ALGERIE	4693	6.6	44.7	2.4	51.6	...	1.3
EGYPT /EGYPTE	347	0.5	88.5	9.6	...	...	1.9
MOROCCO /MAROC	38	...	63.0	37.0	...	...	...
TUNISIA /TUNISIE	47	...	83.7	16.3	...	...	...
CYPRUS /CHYPRE	17	...	49.1	...	50.9	...	...
ISRAEL /ISRAEL	96	0.1	68.4	...	30.9	...	0.7
JORDAN /JORDANIE	75	0.1	100.0	...	...	...	...
LEBANON /LIBAN	0	...	...	...	...	...	100.0
SYRIA /SYRIE	444	0.6	74.9	25.1	...	...	...
YUGOSL. /YUGOSL.	338	0.5	78.6	1.7	3.6	...	16.2
TOT. MED 10	6095	8.6	52.8	4.7	40.6	...	2.0
CL2 + YU /CL2 + YU	35670	50.1	33.0	1.7	41.6	17.6	6.0
EXTRA EUR-10	71130	100.0	38.2	2.5	30.8	11.3	17.1

(\*) Intra-Community Trade not included / Commerce intra-communautaire non compris

Tab. A 2.1.d

INDUSTRIALIZED COUNTRIES : IMPORTS OF FUELS (DEC 3) BY AREAS (TOT.IND.C.=100)  
 PAYS INDUSTRIALISES : IMPORTATIONS DE COMBUSTIBLES (GCE 3) PAR ZONES (TOT.PAYS IND.=100)

YEAR / ANNEE 1980

	I.C. (MIO ECU) P.I. (MIO ECU)	% ON WORLD * % SUR MONDE *	EUR-10	SP. & PORT. ESP. ET PORT.	U.S.A. ETATS UNIS	JAPAN JAPON	OTHER I.C. AUTRES P.I.
ALGERIA /ALGERIE	9712	4.1	40.3	4.1	50.8	3.3	1.4
EGYPT /EGYPTE	2675	1.1	81.8	4.2	11.9	1.1	1.0
MOROCCO /MAROC	58	...	81.1	18.8	0.2	...	...
TUNISIA /TUNISIE	714	0.3	94.0	...	5.4	...	0.6
CYPRUS /CHYPRE	9	...	100.0	...	...	...	...
ISRAEL /ISRAEL	95	...	80.6	...	...	...	19.4
JORDAN /JORDANIE	0	...	...	...	...	...	100.0
LEBANON /LIBAN	0	...	...	...	...	...	100.0
SYRIA /SYRIE	955	0.4	95.3	0.5	1.7	...	2.5
YUGOSL. /YUGOSL.	219	...	61.9	2.0	13.7	...	22.4
TOT. MED 10	14435	6.1	55.1	3.7	37.0	2.4	1.8
CL2 + YU /CL2 + YU	189210	79.5	37.3	5.1	26.6	23.6	7.5
EXTRA EUR-10	238093	100.0	38.2	4.6	24.7	21.1	11.4

YEAR / ANNEE 1985

	I.C. (MIO ECU) P.I. (MIO ECU)	% ON WORLD * % SUR MONDE *	EUR-10	SP. & PORT. ESP. ET PORT.	U.S.A. ETATS UNIS	JAPAN JAPON	OTHER I.C. AUTRES P.I.
ALGERIA /ALGERIE	15563	5.1	64.9	8.9	20.3	0.9	4.9
EGYPT /EGYPTE	4372	1.4	77.3	4.9	1.3	13.3	3.2
MOROCCO /MAROC	58	...	75.7	24.3	...	...	...
TUNISIA /TUNISIE	608	0.2	71.0	12.8	...	...	16.2
CYPRUS /CHYPRE	17	...	49.1	...	50.9	...	...
ISRAEL /ISRAEL	97	...	68.3	...	30.9	...	0.8
JORDAN /JORDANIE	75	...	100.0	...	...	...	...
LEBANON /LIBAN	0	...	...	...	...	...	100.0
SYRIA /SYRIE	1004	0.3	87.0	11.1	...	...	1.9
YUGOSL. /YUGOSL.	354	0.1	77.6	1.6	3.5	...	17.3
TOT. MED 10	22146	7.2	68.9	8.2	14.8	3.3	4.9
CL2 + YU /CL2 + YU	199614	65.0	34.7	6.8	24.0	30.1	4.4
EXTRA EUR-10	307123	100.0	37.8	5.5	23.5	23.7	9.6

(\*) Intra-Community Trade not included / Commerce intra-communautaire non compris

Tab. A 2.1.d

INDUSTRIALIZED COUNTRIES : IMPORTS OF CAPITAL EQUIPMENT (BEC 4) BY AREAS (TOT.IND.C.=100)  
 PAYS INDUSTRIALISES : IMPORTATIONS DE BIENS D'EQUIPEMENT (BCE 4) PAR ZONES (TOT.PAYS IND.=100)

YEAR / ANNEE 1980

	I.C. (MIO ECU) P.I. (MIO ECU)	% ON WORLD * % SUR MONDE *	EUR-10	SP. & PORT. ESP. ET PORT.	U.S.A. ETATS UNIS	JAPAN JAPON	OTHER I.C. AUTRES P.I.
ALGERIA /ALGERIE	5	...	95.7	2.1	...	...	2.1
EGYPT /EGYPTE	13	...	99.2	...	0.8	...	...
MOROCCO /MAROC	9	...	98.9	1.1	...	...	...
TUNISIA /TUNISIE	22	...	96.7	0.9	0.9	...	1.4
CYPRUS /CHYPRE	5	...	98.0	...	2.0	...	...
ISRAEL /ISRAEL	177	0.2	42.5	3.6	37.2	2.5	14.2
JORDAN /JORDANIE	11	...	100.0	...	...	...	...
LEBANON /LIBAN	3	...	96.0	...	4.0	...	...
SYRIA /SYRIE	4	...	65.9	...	...	...	34.1
YUGOSL. /YUGOSL.	232	0.3	78.4	1.6	8.5	0.2	11.3
TOT. MED 10	480	0.5	67.7	2.2	17.9	1.0	11.1
CL2 + YU /CL2 + YU	7848	9.0	22.7	0.8	62.7	7.7	6.1
EXTRA EUR-10	87502	100.0	30.0	4.8	21.5	5.4	38.3

YEAR / ANNEE 1985

	I.C. (MIO ECU) P.I. (MIO ECU)	% ON WORLD * % SUR MONDE *	EUR-10	SP. & PORT. ESP. ET PORT.	U.S.A. ETATS UNIS	JAPAN JAPON	OTHER I.C. AUTRES P.I.
ALGERIA /ALGERIE	8	...	96.4	...	...	...	3.6
EGYPT /EGYPTE	39	...	98.2	0.3	0.5	0.3	0.8
MOROCCO /MAROC	46	...	98.7	0.7	0.4	...	0.2
TUNISIA /TUNISIE	46	...	96.7	0.2	1.5	0.4	1.1
CYPRUS /CHYPRE	10	...	95.2	...	2.9	...	1.9
ISRAEL /ISRAEL	964	0.5	27.9	1.1	61.0	2.1	7.9
JORDAN /JORDANIE	27	...	86.1	0.4	13.6	...	...
LEBANON /LIBAN	5	...	81.3	...	12.5	...	6.3
SYRIA /SYRIE	5	...	94.0	...	6.0	...	...
YUGOSL. /YUGOSL.	392	0.2	73.9	1.5	11.8	...	12.7
TOT. MED 10	1541	0.7	47.7	1.1	41.5	1.4	8.2
CL2 + YU /CL2 + YU	29432	13.9	19.0	0.6	69.5	5.4	5.5
EXTRA EUR-10	212103	100.0	27.4	3.4	35.9	5.1	28.2

(\*) Intra-Community Trade not included / Commerce intra-communautaire non compris



Tab. A 2.1.d

INDUSTRIALIZED COUNTRIES : IMPORTS OF PASSENGER MOTOR-CARS (BEC 51) BY AREAS (TOT.IND.C.=100)  
 PAYS INDUSTRIALISES : IMPORTATIONS DE AUTOMOBILES (GCE 51) PAR ZONES (TOT.PAYS IND.=100)

YEAR / ANNEE 1980	I.C. (MIO ECU) P.I. (MIO ECU)	% ON WORLD * % SUR MONDE *	EUR-10	SP. & PORT. ESP. ET PORT.	U.S.A. ETATS UNIS	JAPAN JAPON	OTHER I.C. AUTRES P.I.
ALGERIA /ALGERIE	0	...	100.0	...	...	...	...
EGYPT /EGYPTE	0	...	...	...	...	...	100.0
MOROCCO /MAROC	0	...	100.0	...	...	...	...
TUNISIA /TUNISIE	0	...	100.0	...	...	...	...
CYPRUS /CHYPRE	0	...	100.0	...	...	...	...
ISRAEL /ISRAEL	0	...	...	...	...	...	100.0
JORDAN /JORDANIE	0	...	100.0	...	...	...	...
LEBANON /LIBAN	0	...	50.0	...	...	...	50.0
SYRIA /SYRIE	0	...	...	...	...	...	100.0
YUGOSL. /YUGOSL.	24	...	92.9	1.7	...	...	5.4
TOT. MED 10	26	0.1	92.2	1.6	...	...	6.3
CL2 + YU /CL2 + YU	126	0.5	88.1	3.2	4.8	0.4	3.6
EXTRA EUR-10	24978	100.0	17.4	1.6	51.8	1.3	27.9

YEAR / ANNEE 1985	I.C. (MIO ECU) P.I. (MIO ECU)	% ON WORLD * % SUR MONDE *	EUR-10	SP. & PORT. ESP. ET PORT.	U.S.A. ETATS UNIS	JAPAN JAPON	OTHER I.C. AUTRES P.I.
ALGERIA /ALGERIE	1	...	55.6	...	...	...	44.4
EGYPT /EGYPTE	0	...	50.0	...	...	...	50.0
MOROCCO /MAROC	0	...	100.0	...	...	...	...
TUNISIA /TUNISIE	0	...	100.0	...	...	...	...
CYPRUS /CHYPRE	2	...	82.4	...	17.6	...	...
ISRAEL /ISRAEL	0	...	50.0	...	...	...	50.0
JORDAN /JORDANIE	0	...	66.7	...	33.3	...	...
LEBANON /LIBAN	1	...	60.0	...	...	...	40.0
SYRIA /SYRIE	0	...	100.0	...	...	...	...
YUGOSL. /YUGOSL.	165	0.2	84.0	...	15.9	...	0.1
TOT. MED 10	169	0.2	83.8	...	15.7	...	0.5
CL2 + YU /CL2 + YU	596	0.7	59.7	0.5	31.5	...	8.2
EXTRA EUR-10	80350	100.0	10.9	1.1	63.8	0.9	23.4

(\* Intra-Community Trade not included / Commerce intra-communautaire non compris

Tab. A 2.1.d

INDUSTRIALIZED COUNTRIES : IMPORTS OF OTHER TRANSPORT EQUIP (BEC 52) BY AREAS (TOT.IND.C.=100)  
 PAYS INDUSTRIALISES : IMPORTATIONS DE AUTRE MAT.DE TRANSP. (GCE 52) PAR ZONES (TOT.PAYS IND.=100)

YEAR / ANNEE 1980

	I.C. (MIO ECU) P.I. (MIO ECU)	% ON WORLD * % SUR MONDE *	EUR-10	SP. & PORT. ESP. ET PORT.	U.S.A. ETATS UNIS	JAPAN JAPON	OTHER I.C. AUTRES P.I.
ALGERIA /ALGERIE	1	...	100.0	...	...	...	...
EGYPT /EGYPTE	0	...	100.0	...	...	...	...
MOROCCO /MAROC	0	...	100.0	...	...	...	...
TUNISIA /TUNISIE	2	...	100.0	...	...	...	...
CYPRUS /CHYPRE	29	0.2	86.4	0.3	...	13.3	...
ISRAEL /ISRAEL	11	...	59.0	...	1.0	...	40.0
JORDAN /JORDANIE	0	...	...	...	...	...	100.0
LEBANON /LIBAN	0	...	...	...	...	...	100.0
SYRIA /SYRIE	0	...	...	...	...	...	100.0
YUGOSL. /YUGOSL.	89	0.5	91.2	0.7	2.1	...	6.0
TOT. MED 10	132	0.8	87.6	0.5	1.5	3.0	7.4
CL2 + YU /CL2 + YU	649	4.0	49.7	0.4	20.3	15.1	14.5
EXTRA EUR-10	16330	100.0	40.2	3.3	17.9	6.1	32.5

YEAR / ANNEE 1985

	I.C. (MIO ECU) P.I. (MIO ECU)	% ON WORLD * % SUR MONDE *	EUR-10	SP. & PORT. ESP. ET PORT.	U.S.A. ETATS UNIS	JAPAN JAPON	OTHER I.C. AUTRES P.I.
ALGERIA /ALGERIE	1	...	100.0	...	...	...	...
EGYPT /EGYPTE	2	...	95.7	...	...	...	4.3
MOROCCO /MAROC	0	...	66.7	...	...	...	33.3
TUNISIA /TUNISIE	0	...	100.0	...	...	...	...
CYPRUS /CHYPRE	12	...	95.9	...	0.8	...	3.3
ISRAEL /ISRAEL	7	...	67.7	...	32.3	...	...
JORDAN /JORDANIE	3	...	76.0	...	24.0	...	...
LEBANON /LIBAN	0	...	...	...	...	...	100.0
SYRIA /SYRIE	0	...	...	...	...	...	100.0
YUGOSL. /YUGOSL.	153	0.5	84.5	1.5	2.0	...	12.0
TOT. MED 10	178	0.5	84.8	1.3	3.2	...	10.6
CL2 + YU /CL2 + YU	2153	6.4	34.9	0.2	45.4	1.7	17.8
EXTRA EUR-10	33794	100.0	23.4	1.4	38.3	5.8	31.0

(\*) Intra-Community Trade not included / Commerce intra-communautaire non compris

Tab. A 2.1.d

INDUSTRIALIZED COUNTRIES : IMPORTS OF PARTS OF TRANSP.EQUIP (BEC 53) BY AREAS (TOT.IND.C.=100)  
 PAYS INDUSTRIALISES : IMPORTATIONS DE PIECES DETACHEES (GCE 53) PAR ZONES (TOT.PAYS IND.=100)

YEAR / ANNEE 1980

	I.C. (MIO ECU) P.I. (MIO ECU)	% ON WORLD * % SUR MONDE *	EUR-10	SP. & PORT. ESP. ET PORT.	U.S.A. ETATS UNIS	JAPAN JAPON	OTHER I.C. AUTRES P.I.
ALGERIA /ALGERIE	3	...	100.0	...	...	...	...
EGYPT /EGYPTE	7	...	100.0	...	...	...	...
MOROCCO /MAROC	21	...	100.0	...	...	...	...
TUNISIA /TUNISIE	2	...	100.0	...	...	...	...
CYPRUS /CHYPRE	4	...	100.0	...	...	...	...
ISRAEL /ISRAEL	62	0.2	45.5	0.8	43.8	...	9.9
JORDAN /JORDANIE	3	...	100.0	...	...	...	...
LEBANON /LIBAN	9	...	98.8	...	2.3	...	...
SYRIA /SYRIE	3	...	96.8	...	...	...	3.2
YUGOSL. /YUGOSL.	165	0.6	88.2	0.1	5.2	...	6.4
TOT. MED 10	279	1.0	80.9	0.3	12.8	...	6.0
CL2 + YU /CL2 + YU	1663	6.0	47.3	0.4	39.3	3.6	9.4
EXTRA EUR-10	27831	100.0	23.5	3.4	30.6	2.3	40.2

YEAR / ANNEE 1985

	I.C. (MIO ECU) P.I. (MIO ECU)	% ON WORLD * % SUR MONDE *	EUR-10	SP. & PORT. ESP. ET PORT.	U.S.A. ETATS UNIS	JAPAN JAPON	OTHER I.C. AUTRES P.I.
ALGERIA /ALGERIE	17	...	97.6	...	2.4	...	...
EGYPT /EGYPTE	23	...	99.6	...	0.4	...	...
MOROCCO /MAROC	15	...	99.4	...	0.6	...	...
TUNISIA /TUNISIE	18	...	90.6	1.1	1.7	...	6.6
CYPRUS /CHYPRE	6	...	95.1	...	4.9	...	...
ISRAEL /ISRAEL	224	0.3	20.9	0.5	76.1	...	2.5
JORDAN /JORDANIE	29	...	96.9	1.0	1.7	...	0.3
LEBANON /LIBAN	5	...	100.0	...	...	...	...
SYRIA /SYRIE	3	...	100.0	...	...	...	...
YUGOSL. /YUGOSL.	253	0.3	83.4	0.7	7.5	...	8.5
TOT. MED 10	594	0.8	62.5	0.6	32.2	...	4.7
CL2 + YU /CL2 + YU	6924	9.0	24.9	0.2	61.1	1.4	12.5
EXTRA EUR-10	76891	100.0	18.8	2.9	39.3	2.4	36.7

(\*) Intra-Community Trade not included / Commerce intra-communautaire non compris

Tab. A 2.1.d

INDUSTRIALIZED COUNTRIES : IMPORTS OF TRANSPORT EQUIPMENT (BEC 5) BY AREAS (TOT.IND.C.=100)  
 PAYS INDUSTRIALISES : IMPORTATIONS DE MATERIEL DE TRANSPORT (GCE 5) PAR ZONES (TOT.PAYS IND.=100)

YEAR / ANNEE 1980

	I.C. (MIO ECU) P.I. (MIO ECU)	% ON WORLD * % SUR MONDE *	EUR-10	SP. & PORT. ESP. ET PORT.	U.S.A. ETATS UNIS	JAPAN JAPON	OTHER I.C. AUTRES P.I.
ALGERIA /ALGERIE	5	...	97.8	...	...	...	2.2
EGYPT /EGYPTE	7	...	100.0	...	...	...	...
MOROCCO /MAROC	22	...	99.5	...	...	...	0.5
TUNISIA /TUNISIE	4	...	100.0	...	...	...	...
CYPRUS /CHYPRE	33	...	88.0	0.3	...	11.7	...
ISRAEL /ISRAEL	72	0.1	47.4	0.7	37.4	...	14.5
JORDAN /JORDANIE	3	...	100.0	...	...	...	...
LEBANON /LIBAN	9	...	97.7	...	2.3	...	...
SYRIA /SYRIE	3	...	96.9	...	...	...	3.1
YUGOSL. /YUGOSL.	277	0.4	89.5	0.4	3.8	...	6.2
TOT. MED 10	436	0.6	83.6	0.4	8.7	0.9	6.4
CL2 + YU /CL2 + YU	2438	3.5	50.0	0.6	32.5	6.5	10.5
EXTRA EUR-10	69139	100.0	25.2	2.7	35.3	2.8	33.9

YEAR / ANNEE 1985

	I.C. (MIO ECU) P.I. (MIO ECU)	% ON WORLD * % SUR MONDE *	EUR-10	SP. & PORT. ESP. ET PORT.	U.S.A. ETATS UNIS	JAPAN JAPON	OTHER I.C. AUTRES P.I.
ALGERIA /ALGERIE	19	...	95.4	0.5	2.1	...	2.1
EGYPT /EGYPTE	26	...	98.4	...	0.4	...	1.2
MOROCCO /MAROC	16	...	99.4	...	0.6	...	...
TUNISIA /TUNISIE	19	...	90.8	1.1	1.6	...	6.5
CYPRUS /CHYPRE	20	...	94.1	...	3.5	...	2.5
ISRAEL /ISRAEL	231	0.1	22.2	0.5	74.8	...	2.5
JORDAN /JORDANIE	31	...	95.2	1.0	3.8	...	...
LEBANON /LIBAN	6	...	96.6	...	...	...	3.4
SYRIA /SYRIE	4	...	97.2	...	...	...	2.8
YUGOSL. /YUGOSL.	570	0.3	83.9	0.7	8.4	...	7.0
TOT. MED 10	941	0.5	70.5	0.6	23.8	...	5.1
CL2 + YU /CL2 + YU	9672	5.1	29.2	0.2	55.7	1.4	13.4
EXTRA EUR-10	191035	100.0	16.3	1.9	49.4	2.4	30.1

(\*) Intra-Community Trade not included / Commerce intra-communautaire non compris

Tab. A 2.1.d

INDUSTRIALIZED COUNTRIES : IMPORTS OF CONSUMER GOODS (BEC 6) BY AREAS (TOT.IND.C.=100)  
 PAYS INDUSTRIALISES : IMPORTATIONS DE BIENS DE CONSOMM. (GCE 6) PAR ZONES (TOT.PAYS IND.=100)

YEAR / ANNEE 1980

	I.C. (MIO ECU) P.I. (MIO ECU)	% ON WORLD * % SUR MONDE *	EUR-10	SP. & PORT. ESP. ET PORT.	U.S.A. ETATS UNIS	JAPAN JAPON	OTHER I.C. AUTRES P.I.
ALGERIA /ALGERIE	5	...	95.7	...	...	...	4.3
EGYPT /EGYPTE	35	...	78.1	...	11.1	0.6	10.3
MOROCCO /MAROC	190	0.3	95.0	0.5	1.9	...	2.5
TUNISIA /TUNISIE	308	0.4	97.8	...	0.2	...	2.0
CYPRUS /CHYPRE	44	...	93.3	0.2	2.5	...	3.9
ISRAEL /ISRAEL	474	0.6	72.6	0.3	17.2	0.4	9.5
JORDAN /JORDANIE	2	...	94.1	...	...	...	5.9
LEBANON /LIBAN	17	...	55.9	...	18.2	...	25.9
SYRIA /SYRIE	7	...	83.8	...	4.4	1.5	10.3
YUGOSL. /YUGOSL.	823	1.1	74.4	0.2	14.4	0.8	10.2
TOT. MED 10	1903	2.6	80.2	0.2	11.2	0.5	7.9
CL2 + YU /CL2 + YU	25812	34.7	38.6	0.9	43.6	5.4	11.6
EXTRA EUR-10	74464	100.0	34.1	2.3	29.3	5.2	29.1

YEAR / ANNEE 1985

	I.C. (MIO ECU) P.I. (MIO ECU)	% ON WORLD * % SUR MONDE *	EUR-10	SP. & PORT. ESP. ET PORT.	U.S.A. ETATS UNIS	JAPAN JAPON	OTHER I.C. AUTRES P.I.
ALGERIA /ALGERIE	3	...	96.0	...	4.0	...	...
EGYPT /EGYPTE	42	...	85.3	...	9.0	0.2	5.5
MOROCCO /MAROC	464	0.3	93.6	0.6	3.4	...	2.4
TUNISIA /TUNISIE	507	0.3	96.3	...	1.2	...	2.5
CYPRUS /CHYPRE	70	...	87.6	...	8.0	0.1	4.3
ISRAEL /ISRAEL	900	0.5	49.3	0.2	43.8	0.5	6.3
JORDAN /JORDANIE	10	...	43.7	...	54.4	...	1.9
LEBANON /LIBAN	41	...	18.8	0.5	30.2	...	50.5
SYRIA /SYRIE	4	...	52.8	...	16.7	2.8	27.8
YUGOSL. /YUGOSL.	1805	1.0	79.3	0.1	11.8	0.3	8.5
TOT. MED 10	3846	2.2	75.7	0.2	17.1	0.3	6.8
CL2 + YU /CL2 + YU	67394	38.5	22.1	0.4	62.6	5.1	9.8
EXTRA EUR-10	175275	100.0	23.8	1.5	46.8	5.1	22.8

(\*) Intra-Community Trade not included / Commerce intra-communautaire non compris

Tab. A 2.1.d

INDUSTRIALIZED COUNTRIES : IMPORTS OF GOODS N.E.S. (BEC 7) BY AREAS (TOT.IND.C.=100)  
 PAYS INDUSTRIALISES : IMPORTATIONS DE BIENS N.D.A. (GCE 7) PAR ZONES (TOT.PAYS IND.=100)

YEAR / ANNEE 1980	I.C. (MIO ECU) P.I. (MIO ECU)	% ON WORLD * % SUR MONDE *	EUR-10	SP. & PORT. ESP. ET PORT.	U.S.A. ETATS UNIS	JAPAN JAPON	OTHER I.C. AUTRES P.I.
ALGERIA /ALGERIE	3	...	14.3	...	46.4	39.3	...
EGYPT /EGYPTE	21	0.1	7.7	...	18.8	72.1	1.4
MOROCCO /MAROC	1	...	23.1	...	53.8	7.7	15.4
TUNISIA /TUNISIE	4	...	77.1	...	11.4	2.9	8.6
CYPRUS /CHYPRE	1	...	75.0	...	25.0	...	...
ISRAEL /ISRAEL	29	0.2	19.9	2.1	74.8	0.3	2.8
JORDAN /JORDANIE	2	...	8.7	...	78.3	13.0	...
LEBANON /LIBAN	1	...	14.3	...	64.3	7.1	14.3
SYRIA /SYRIE	0	...	25.0	...	75.0	...	...
YUGOSL. /YUGOSL.	36	0.2	91.2	...	7.2	...	1.7
TOT. MED 10	98	0.7	45.6	0.6	34.1	17.1	2.5
CL2 + YU /CL2 + YU	2267	15.3	29.7	...	37.4	16.1	16.7
EXTRA EUR-10	14822	100.0	39.4	0.2	21.2	4.6	34.6

YEAR / ANNEE 1985	I.C. (MIO ECU) P.I. (MIO ECU)	% ON WORLD * % SUR MONDE *	EUR-10	SP. & PORT. ESP. ET PORT.	U.S.A. ETATS UNIS	JAPAN JAPON	OTHER I.C. AUTRES P.I.
ALGERIA /ALGERIE	13	...	19.5	...	26.3	2.3	51.9
EGYPT /EGYPTE	45	0.2	39.5	...	29.9	29.7	0.9
MOROCCO /MAROC	6	...	49.2	...	49.2	1.6	...
TUNISIA /TUNISIE	10	...	38.8	...	24.3	27.2	9.7
CYPRUS /CHYPRE	4	...	53.7	...	29.3	2.4	14.6
ISRAEL /ISRAEL	141	0.5	17.0	1.1	79.2	0.8	1.8
JORDAN /JORDANIE	9	...	9.3	...	67.4	23.3	...
LEBANON /LIBAN	2	...	16.7	...	77.8	...	5.6
SYRIA /SYRIE	2	...	43.8	...	37.5	12.5	6.3
YUGOSL. /YUGOSL.	61	0.2	70.7	...	24.8	0.5	4.0
TOT. MED 10	293	1.1	33.6	0.5	54.1	6.9	4.9
CL2 + YU /CL2 + YU	3984	15.4	11.5	0.1	62.4	21.6	4.4
EXTRA EUR-10	25849	100.0	32.1	0.3	44.0	9.0	14.6

(\* Intra-Community Trade not included / Commerce intra-communautaire non compris

Tab. A 2.1.d

INDUSTRIALIZED COUNTRIES : IMPORTS OF TOTAL BY AREAS (TOT.IND.C.=100)  
 PAYS INDUSTRIALISES : IMPORTATIONS DE TOTAL PAR ZONES (TOT.PAYS IND.=100)

YEAR / ANNEE 1980

	I.C. (MIO ECU) P.I. (MIO ECU)	% ON WORLD * % SUR MONDE *	EUR-10	SP. & PORT. ESP. ET PORT.	U.S.A. ETATS UNIS	JAPAN JAPON	OTHER I.C. AUTRES P.I.
ALGERIA /ALGERIE	9846	1.3	40.8	4.1	50.2	3.3	1.6
EGYPT /EGYPTE	3213	0.4	79.4	4.2	10.9	3.2	2.3
MOROCCO /MAROC	1561	0.2	76.8	11.4	1.9	3.9	6.0
TUNISIA /TUNISIE	1469	0.2	94.2	0.7	3.1	...	2.0
CYPRUS /CHYPRE	326	...	92.3	0.2	1.4	1.3	4.7
ISRAEL /ISRAEL	2955	0.4	56.1	2.4	23.6	5.5	12.4
JORDAN /JORDANIE	65	...	49.5	0.6	2.9	24.0	23.0
LEBANON /LIBAN	118	...	44.7	0.8	20.6	0.3	33.6
SYRIA /SYRIE	1034	0.1	94.1	0.5	1.9	0.2	3.3
YUGOSL. /YUGOSL.	2952	0.4	73.9	0.9	10.9	1.0	13.3
TOT. MED 10	23539	3.1	61.0	3.5	27.3	3.0	5.2
CL2 + YU /CL2 + YU	301137	40.1	39.0	4.2	28.4	20.1	8.2
EXTRA EUR-10	751322	100.0	35.8	4.1	23.9	13.4	22.7

YEAR / ANNEE 1985

	I.C. (MIO ECU) P.I. (MIO ECU)	% ON WORLD * % SUR MONDE *	EUR-10	SP. & PORT. ESP. ET PORT.	U.S.A. ETATS UNIS	JAPAN JAPON	OTHER I.C. AUTRES P.I.
ALGERIA /ALGERIE	15855	1.2	65.2	8.9	20.1	0.9	5.0
EGYPT /EGYPTE	5310	0.4	76.0	4.4	2.1	13.4	4.1
MOROCCO /MAROC	2460	0.2	73.7	11.6	2.3	7.4	4.9
TUNISIA /TUNISIE	1764	0.1	86.1	5.6	1.0	0.3	7.0
CYPRUS /CHYPRE	344	...	83.0	2.4	5.9	0.2	8.5
ISRAEL /ISRAEL	6575	0.5	42.7	1.5	43.9	4.3	7.7
JORDAN /JORDANIE	332	...	80.4	0.5	5.8	11.1	2.3
LEBANON /LIBAN	148	...	58.7	0.8	17.5	1.2	21.8
SYRIA /SYRIE	1170	...	84.8	12.3	0.3	0.4	2.2
YUGOSL. /YUGOSL.	6264	0.5	76.1	0.5	12.4	0.8	10.1
TOT. MED 10	40222	2.9	66.9	5.8	17.6	3.5	6.2
CL2 + YU /CL2 + YU	440204	32.2	32.6	4.2	36.5	20.2	6.5
EXTRA EUR-10	1365449	100.0	29.2	3.6	34.4	12.2	20.5

(\*) Intra-Community Trade not included / Commerce intra-communautaire non compris





Tab. A 2.1.e

EUR-10 : IMPORTS OF SITC 054 VEGETABLES, FRESH FROM MED 10  
 EUR-10 : IMPORTATIONS DU CTCI 054 LEGUMES FRAIS DE MED 10

	1978	1979	1980	1981	1982	1983	1984	1985	ASR/VAM*
VALUES/VALEURS (MIO ECU)	217	255	245	260	252	236	329	294	3.7
QUANTIT. (000 TON/TONNE)	..	636	615	532	544	495	626	511	-3.6
INDICES 1980=100									
VALUES/VALEURS	88.5	104.0	100.0	105.8	102.6	96.1	133.9	119.8	3.7
QUANTITIES/QUANTITES	..	103.4	100.0	86.5	88.3	80.5	101.8	83.1	-3.6
UNIT VALUES/VALEURS UNIT.	..	100.6	100.0	122.3	116.1	119.5	131.6	144.2	7.6
% IMP. OF PROD. FROM MED 10 ON IMP. OF:									
% IMP. DU PROD. DE MED 10 SUR IMP. DU:									
PROD. FROM/DE EXTRA EUR-10	15.8	16.2	14.1	11.9	10.4	10.9	12.9	11.5	-4.0
PROD. FROM/DE CL2+YU	25.7	27.3	26.5	21.7	17.3	19.6	23.9	23.7	-2.2
TOTAL FROM/DE MED 10	2.6	2.3	1.7	1.5	1.2	1.2	1.3	1.1	-8.6
% IMP. OF PROD. ON TOT. FROM EXTRA EUR-10									
% IMP. DU PROD. SUR TOT. DE EXTRA EUR-10									
INDEX OF/DE SPECIAL.	3.3	3.2	2.6	2.0	1.6	1.7	2.0	1.7	-8.4

(\*) AGR : Average Growth Rate % (1980-1985)

VAM : Variation Annuelle Moyenne % (1980-1985)

INDICES 1980=100

VALUES/VALEURS

QUANTITIES/QUANTITES

UNIT VALUES/VALEURS UNIT.

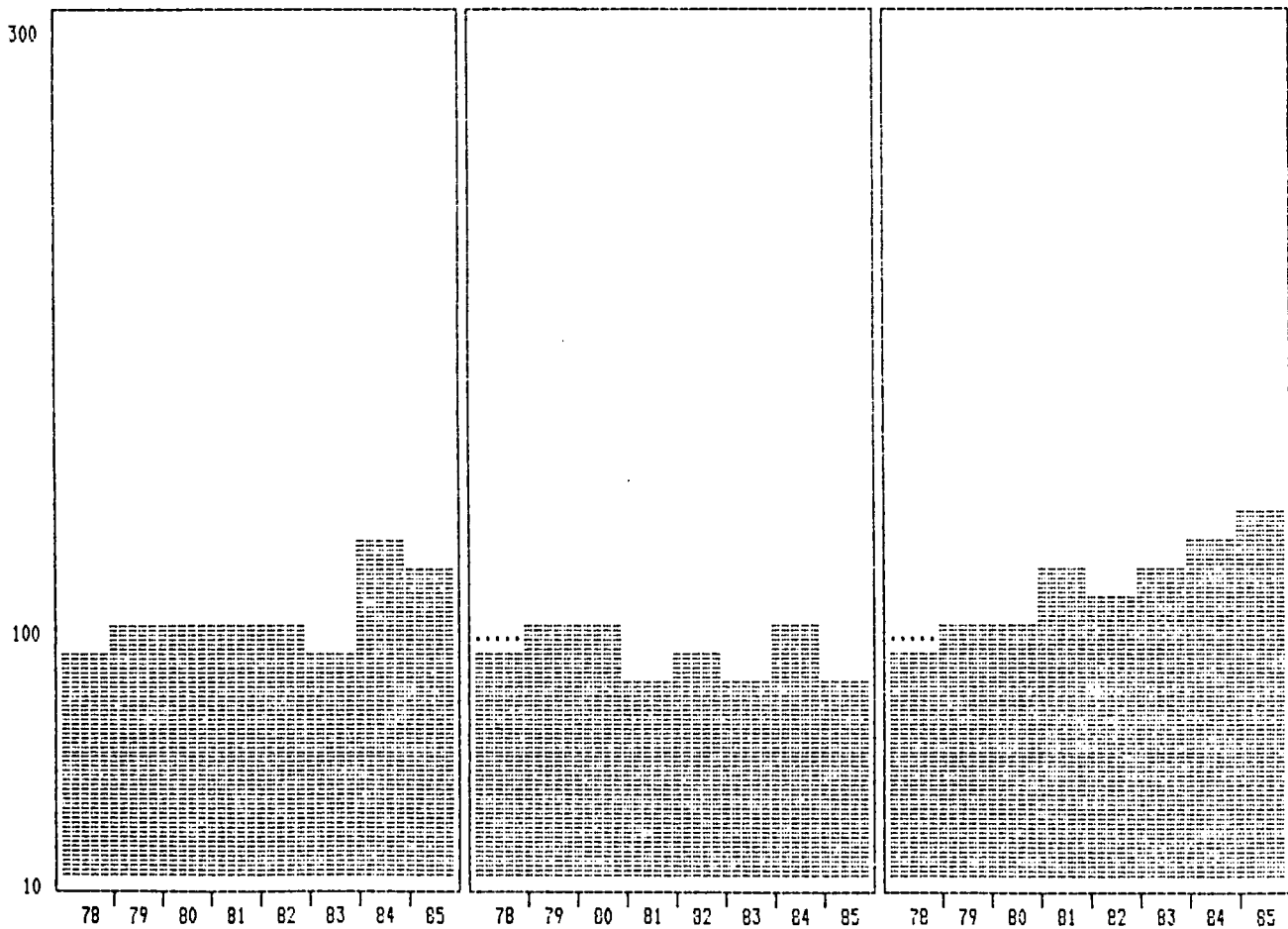

Tab. A 2.1.e

EUR-10 : IMPORTS OF SITC 001 LIVE ANIMALS FROM MED 10  
 EUR-10 : IMPORTATIONS DU CTCI 001 ANIMAUX VIVANTS DE MED 10

	1978	1979	1980	1981	1982	1983	1984	1985	AGR/VAM*
VALUES/VALEURS (MID ECU)	61	69	57	80	98	95	80	92	10.2
QUANTIT.(000 TON/TONNE)	..	..	..	51	58	54	51	62	0.0
INDICES 1980=100									
VALUES/VALEURS	108.3	121.8	100.0	140.5	173.5	150.7	141.8	162.3	10.2
QUANTITIES/QUANTITES	..	..	..	..	..	..	..	..	..
UNIT VALUES/VALEURS UNIT.	..	..	..	..	..	..	..	..	..
% IMP.DF PROD.FROM MED 10 ON IMP.DF:									
% IMP.DU PROD.DE MED 10 SUR IMP.DU:									
PROD.FROM/DE EXTRA EUR-10	15.4	15.2	13.8	16.6	16.5	15.0	15.4	14.8	1.5
PROD.FROM/DE CL2+YU	98.5	97.1	98.7	98.8	96.7	98.3	98.9	98.0	-0.2
TOTAL FROM/DE MED 10	0.7	0.6	..	..	..	..	..	..	-2.8
% IMP.DF PROD.ON TOT.FROM EXTRA EUR-10									
% IMP.DU PROD.SUR TOT.DE EXTRA EUR-10									
INDEX OF/DE SPECIAL.	3.2	3.0	2.6	2.8	2.6	2.4	2.4	2.2	-3.2

(\*) AGR : Average Growth Rate % (1980-1985)  
 VAM : Variation Annuelle Moyenne % (1980-1985)

INDICES 1980=100

VALUES/VALEURS

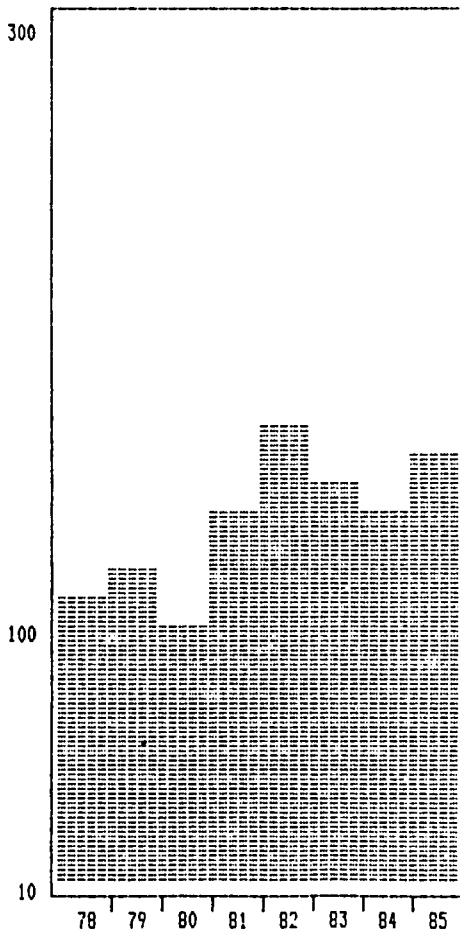

Tab. A 2.1.e

EUR-10 : IMPORTS OF SITC 011 MEAT FROM MED 10  
 EUR-10 : IMPORTATIONS DU CTCI 011 VIANDE DE MED 10

	1978	1979	1980	1981	1982	1983	1984	1985	AGR/VAM*
VALUES/VALEURS (MID ECU)	109	91	123	77	105	109	95	120	-0.5
QUANTIT. (000 TON/TONNE)	61	49	52	30	32	35	30	40	-5.0
INDICES 1980=100									
VALUES/VALEURS	88.1	74.0	100.0	62.8	85.2	88.4	77.3	97.7	-0.5
QUANTITIES/QUANTITES	117.9	94.6	100.0	57.3	61.9	67.3	57.6	77.4	-5.0
UNIT VALUES/VALEURS UNIT.	74.8	78.2	100.0	109.7	137.6	131.4	134.1	126.3	4.8
% IMP.OF PROD.FROM MED 10 ON IMP.OF:									
% IMP.DU PROD.DE MED 10 SUR IMP.DU:									
PROD.FROM/DE EXTRA EUR-10	6.8	5.4	7.1	4.3	4.8	5.5	4.6	5.3	-5.6
PROD.FROM/DE CL2+YU	23.5	18.7	24.9	15.5	17.6	17.3	16.2	18.8	-5.5
TOTAL FROM/DE MED 10	1.3	0.8	0.9	..	0.5	0.5	..	..	-12.2
% IMP.OF PROD.ON TOT.FROM EXTRA EUR-10									
% IMP.DU PROD.SUR TOT.DE EXTRA EUR-10									
INDEX OF/DE SPECIAL.	1.4	1.1	1.3	0.7	0.7	0.9	0.7	0.8	-10.0

(\*) AGR : Average Growth Rate % (1980-1985)

VAM : Variation Annuelle Moyenne % (1980-1985)

INDICES 1980=100

VALUES/VALEURS

QUANTITIES/QUANTITES

UNIT VALUES/VALEURS UNIT.

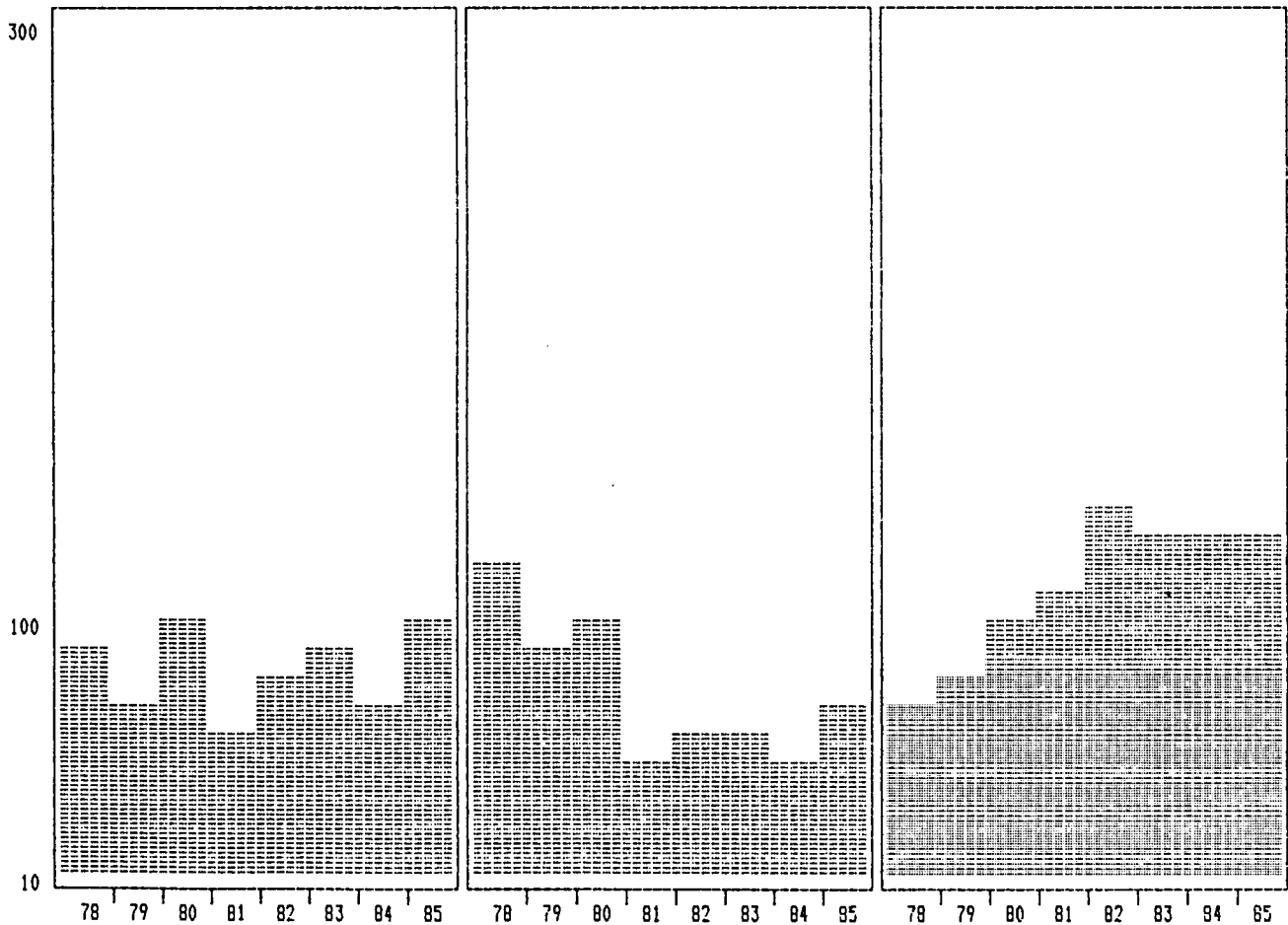

Tab. A 2.1.e

EUR-10 : IMPORTS OF SITC 03 FISH AND PREPARATIONS FROM MED 10  
 EUR-10 : IMPORTATIONS DU CTCI 03 POISSONS ET PREPAR.DE POISSONS DE MED 10

	1978	1979	1980	1981	1982	1983	1984	1985	AGR/VAM*
VALUES/VALEURS (MIO ECU)	61	71	73	83	88	112	128	144	14.5
QUANTIT.(000 TON/TONNE)	..	..	..	..	..	..	..	..	..
INDICES 1980=100									
VALUES/VALEURS	83.1	97.5	100.0	112.9	119.7	153.3	175.5	197.0	14.5
QUANTITIES/QUANTITES	..	..	..	..	..	..	..	..	..
UNIT VALUES/VALEURS UNIT.	..	..	..	..	..	..	..	..	..
% IMP.OF PROD.FROM MED 10 ON IMP.OF:									
% IMP.DU PROD.DE MED 10 SUR IMP.DU:									
PROD.FROM/DE EXTRA EUR-10	4.1	4.2	3.8	3.7	3.6	4.1	4.3	4.3	2.6
PROD.FROM/DE CL2+YU	13.3	13.1	11.6	10.7	9.9	11.1	11.5	11.5	-0.2
TOTAL FROM/DE MED 10	0.7	0.6	0.5	..	..	0.6	0.5	0.5	1.0
% IMP.OF PROD.ON TOT.FROM EXTRA EUR-10									
% IMP.DU PROD.SUR TOT.DE EXTRA EUR-10	0.8	0.8	0.7	0.7	0.8	0.8	0.8	0.8	3.2
INDEX OF/DE SPECIAL.	0.9	0.8	0.7	0.6	0.6	0.7	0.7	0.6	-2.1

(\*) AGR : Average Growth Rate % (1980-1985)  
 VAM : Variation Annuelle Moyenne % (1980-1985)

INDICES 1980=100

VALUES/VALEURS

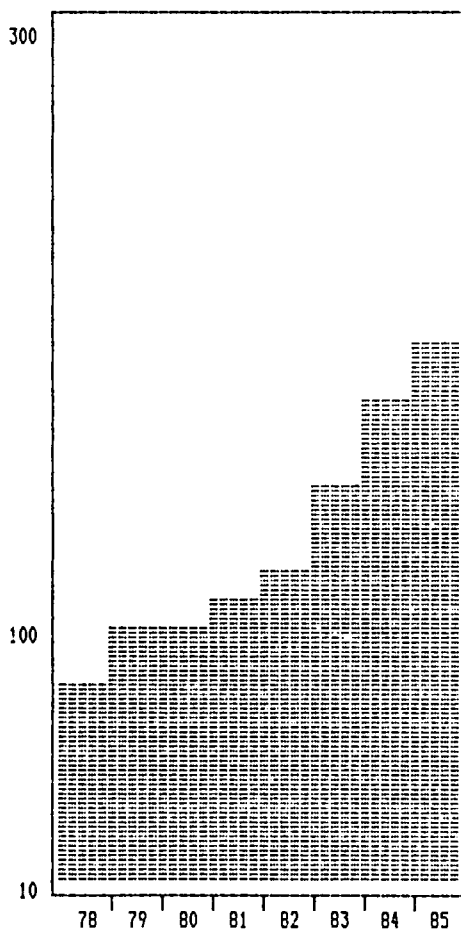

Tab. A 2.1.e

EUR-10 : IMPORTS OF SITC 056 VEGETABLES, PRESERVED FROM MED 10  
 EUR-10 : IMPORTATIONS DU CTCI 056 LEGUMES CONSERVES DE MED 10

	1978	1979	1980	1981	1982	1983	1984	1985	AGR/VAM*
VALUES/VALEURS (MIO ECU)	68	72	71	75	89	95	106	116	10.2
QUANTIT. (000 TON/TONNE)	85	89	86	86	85	89	87	97	2.5
INDICES 1980=100									
VALUES/VALEURS	96.5	102.2	100.0	105.6	126.1	133.4	150.0	162.9	10.2
QUANTITIES/QUANTITES	98.8	103.3	100.0	100.1	98.5	103.3	100.9	112.9	2.5
UNIT VALUES/VALEURS UNIT.	97.6	99.0	100.0	105.5	128.0	129.2	148.6	144.2	7.6
% IMP.OF PROD.FROM MED 10 ON IMP.OF:									
% IMP.DU PROD.DE MED 10 SUR IMP.DU:									
PROD.FROM/DE EXTRA EUR-10	16.6	18.5	17.7	17.5	19.9	19.6	19.9	21.5	4.0
PROD.FROM/DE CL2+YU	33.2	40.4	38.6	37.8	41.0	46.5	49.0	55.5	7.5
TOTAL FROM/DE MED 10	0.8	0.7	..	..	..	..	..	..	-2.8
% IMP.OF PROD.ON TOT.FROM EXTRA EUR-10									
% IMP.DU PROD.SUR TOT.DE EXTRA EUR-10									
INDEX OF/DE SPECIAL.	3.5	3.7	3.3	3.0	3.1	3.1	3.1	3.2	-0.8

(\*) AGR : Average Growth Rate % (1980-1985)

VAM : Variation Annuelle Moyenne % (1980-1985)

INDICES 1980=100

VALUES/VALEURS

QUANTITIES/QUANTITES

UNIT VALUES/VALEURS UNIT.

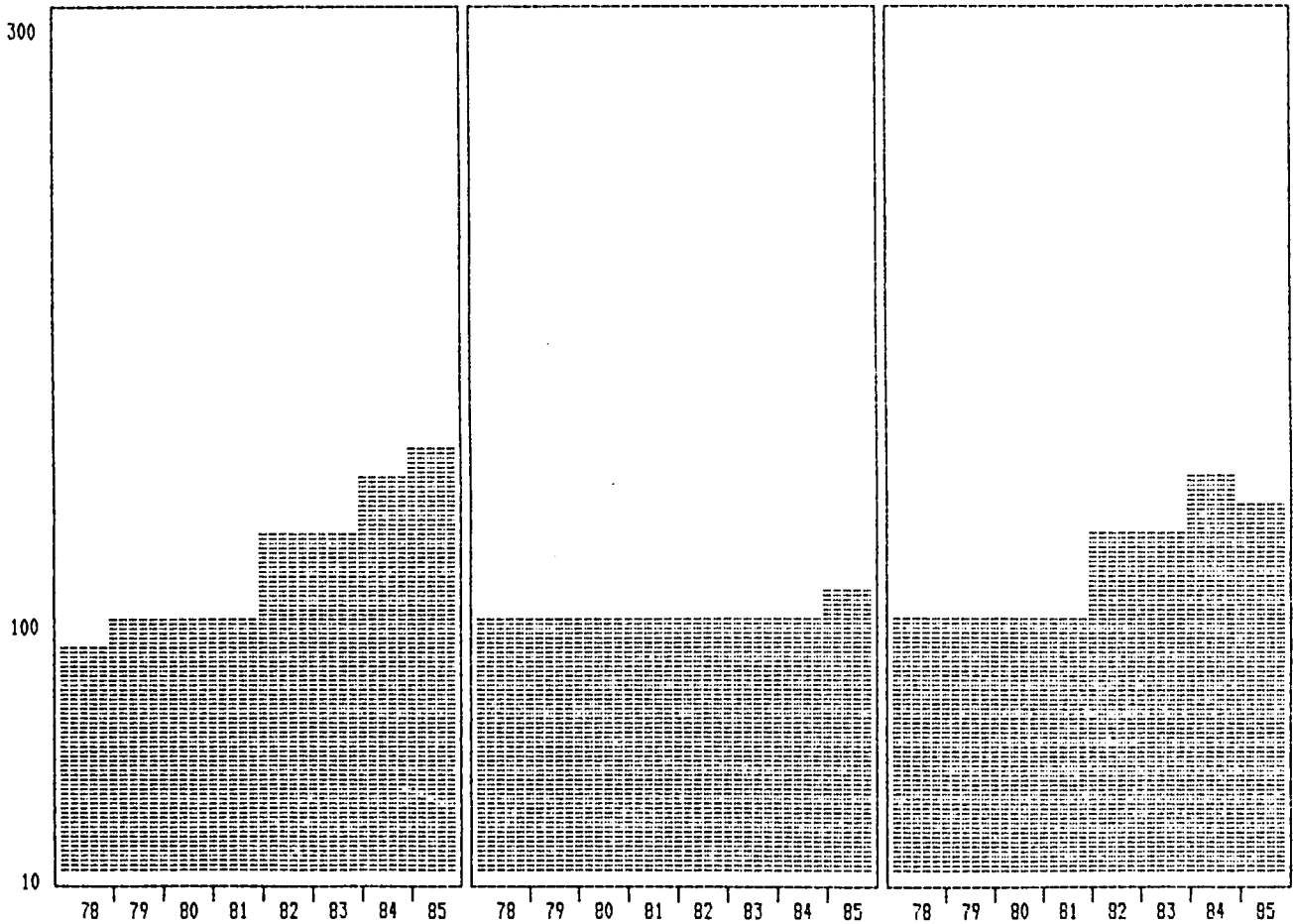

Tab. A.2.1.e

EUR-10 : IMPORTS OF SITC 0571 ORANGES AND TANGERINES FROM MED 10  
 EUR-10 : IMPORTATIONS DU CTCI 0571 ORANGES ET MANDARINES DE MED 10

	1978	1979	1980	1981	1982	1983	1984	1985	AGR/VAM*
VALUES/VALEURS (MID ECU)	228	246	285	283	295	312	230	393	6.0
QUANTIT. (000 TON/TONNE)	832	833	886	782	794	730	649	725	-3.9
INDICES 1980=100									
VALUES/VALEURS	80.0	86.2	100.0	99.3	103.5	109.3	80.5	134.1	6.0
QUANTITIES/QUANTITES	94.0	94.0	100.0	88.2	89.6	82.4	73.2	81.9	-3.9
UNIT VALUES/VALEURS UNIT.	85.1	91.7	100.0	112.6	115.5	132.5	109.9	163.8	10.4
% IMP.OF PROD.FROM MED 10 ON IMP.OF:									
% IMP.DU PROD.DE MED 10 SUR IMP.DU:									
PROD.FROM/DE EXTRA EUR-10	31.2	31.2	34.4	32.0	31.3	31.0	21.8	36.1	1.0
PROD.FROM/DE CL2+YU	90.5	90.7	93.4	91.9	88.3	89.1	79.5	83.3	-2.3
TOTAL FROM/DE MED 10	2.7	2.2	2.0	1.6	1.4	1.5	0.9	1.4	-6.5
% IMP.OF PROD.ON TOT.FROM EXTRA EUR-10									
% IMP.DU PROD.SUR TOT.DE EXTRA EUR-10									
INDEX OF/DE SPECIAL.	6.6	6.2	6.4	5.4	4.9	5.0	3.4	5.4	-3.7

(\* ) AGR : Average Growth Rate % (1980-1985)

VAM : Variation Annuelle Moyenne % (1980-1985)

INDICES 1980=100

VALUES/VALEURS

QUANTITIES/QUANTITES

UNIT VALUES/VALEURS UNIT.

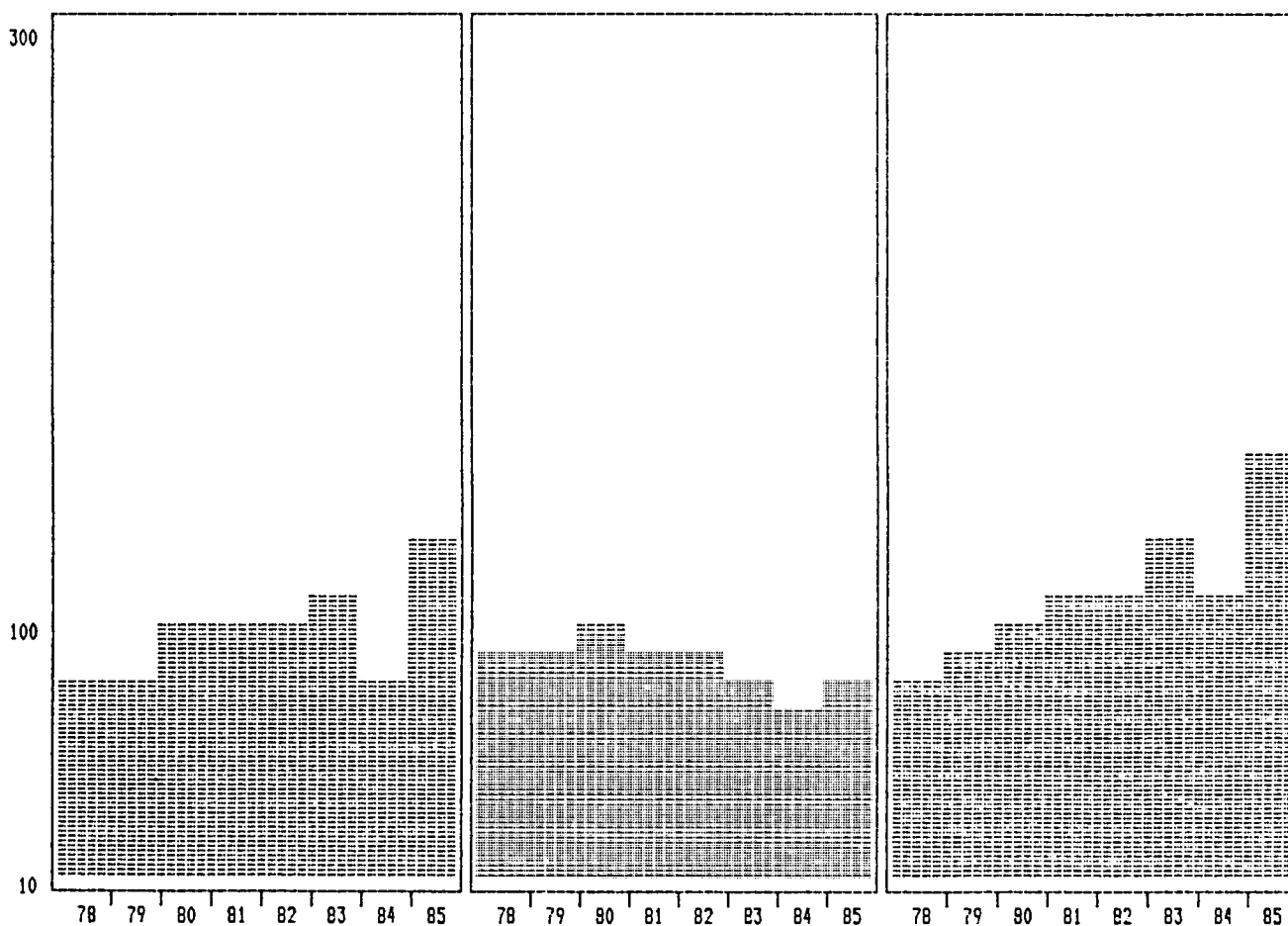

Tab. A 2.1.e

EUR-10 : IMPORTS OF SITC 0572 LEMONS AND GRAPEFRUITS FROM MED 10  
 EUR-10 : IMPORTATIONS DU CTCI 0572 CITRONS ET PAMPLEMOUSSES DE MED 10

	1978	1979	1980	1981	1982	1983	1984	1985	AGR/VAM*
VALUES/VALEURS (MIO ECU)	73	84	86	95	88	86	84	112	5.5
QUANTIT. (000 TON/TONNE)	277	282	274	277	255	231	210	203	-5.8
INDICES 1980=100									
VALUES/VALEURS	85.4	98.0	100.0	111.2	102.6	100.1	98.5	130.6	5.5
QUANTITIES/QUANTITES	101.4	102.9	100.0	101.1	93.2	84.3	76.9	74.3	-5.8
UNIT VALUES/VALEURS UNIT.	84.2	95.2	100.0	110.0	110.1	118.8	128.1	175.7	11.9
% IMP. OF PROD. FROM MED 10 ON IMP. OF:									
% IMP. DU PROD. DE MED 10 SUR IMP. DU:									
PROD. FROM/DE EXTRA EUR-10	35.1	34.1	31.5	31.2	30.9	25.3	27.7	27.7	-2.6
PROD. FROM/DE CL2+YU	79.7	78.6	80.6	81.4	75.9	63.1	69.0	62.2	-5.0
TOTAL FROM/DE MED 10	0.9	0.8	0.6	0.5	..	..	..	..	-7.0
% IMP. OF PROD. ON TOT. FROM EXTRA EUR-10									
% IMP. DU PROD. SUR TOT. DE EXTRA EUR-10									
INDEX OF/DE SPECIAL.	7.4	6.7	5.9	5.3	4.8	4.1	4.3	4.1	-7.1

(\*) AGR : Average Growth Rate % (1980-1985)

VAM : Variation Annuelle Moyenne % (1980-1985)

INDICES 1980=100

VALUES/VALEURS

QUANTITIES/QUANTITES

UNIT VALUES/VALEURS UNIT.

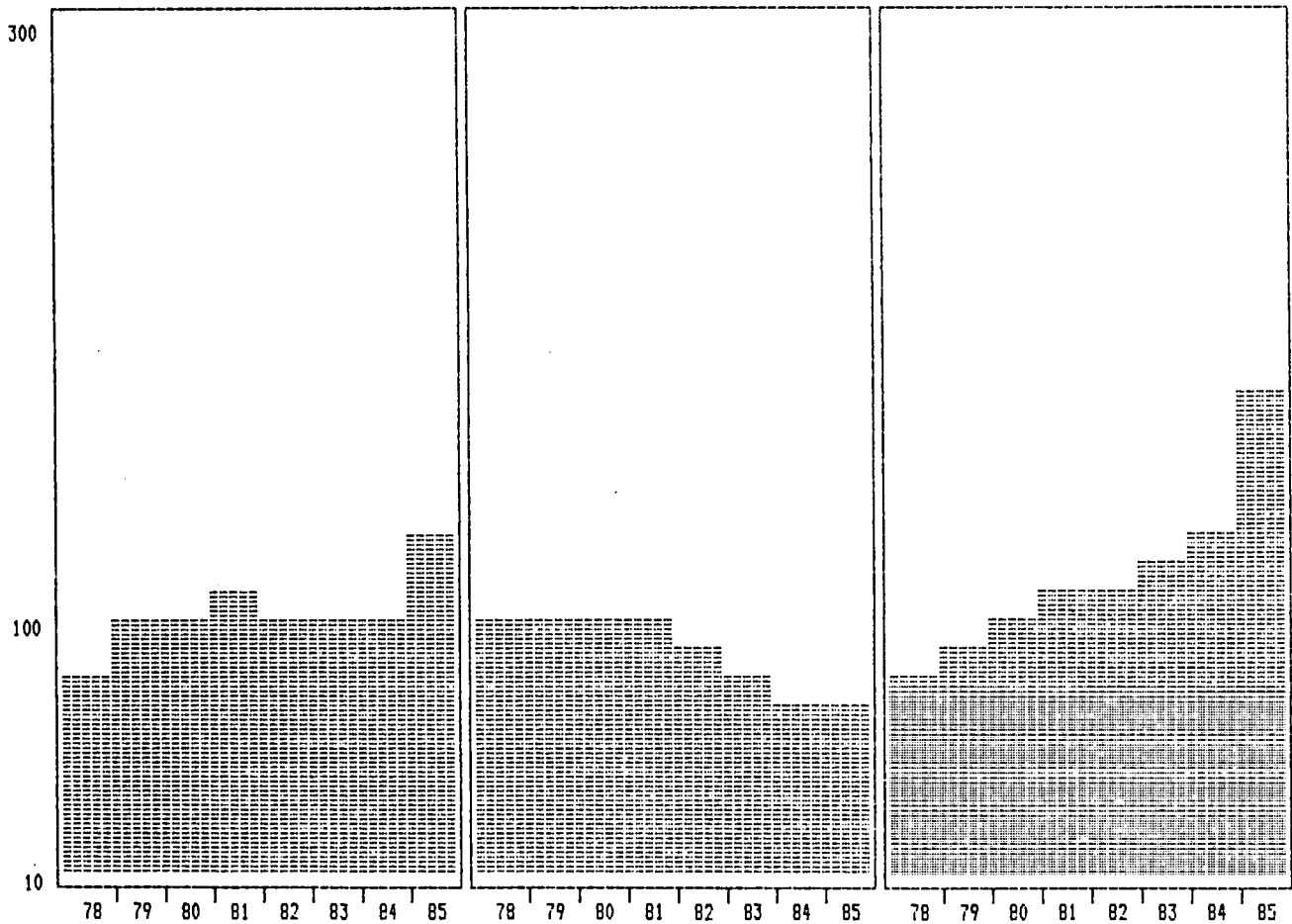

Tab. A 2.1.e

EUR-10 : IMPORTS OF SITC 0579 FRUIT NES FROM MED 10  
 EUR-10 : IMPORTATIONS DU CTCI 0579 FRUITS NDA DE MED 10

	1978	1979	1980	1981	1982	1983	1984	1985	AGR/VAM*
VALUES/VALEURS (MIO ECU)	66	80	65	80	107	125	134	144	17.3
QUANTIT.(000 TON/TONNE)	79	93	63	72	82	97	95	103	10.3
INDICES 1980=100									
VALUES/VALEURS	101.6	123.9	100.0	124.2	165.6	192.7	207.0	222.3	17.3
QUANTITIES/QUANTITES	125.1	148.5	100.0	115.5	130.0	153.8	151.5	163.5	10.3
UNIT VALUES/VALEURS UNIT.	81.2	83.4	100.0	107.6	127.4	125.2	136.6	136.0	6.3
% IMP.OF PROD.FROM MED 10 ON IMP.OF:									
% IMP.DU PROD.DE MED 10 SUR IMP.DU:									
PROD.FROM/DE EXTRA EUR-10	17.0	19.4	14.2	14.6	16.7	16.7	16.4	15.0	1.1
PROD.FROM/DE CL2+YU	39.2	44.9	38.2	41.8	42.8	45.4	41.8	37.3	-0.5
TOTAL FROM/DE MED 10	0.8	0.7	..	..	0.5	0.6	0.5	0.5	3.5
% IMP.OF PROD.ON TOT.FROM EXTRA EUR-10									
% IMP.DU PROD.SUR TOT.DE EXTRA EUR-10									
INDEX OF/DE SPECIAL.	3.6	3.8	2.7	2.5	2.6	2.7	2.5	2.2	-3.5

(\*) AGR : Average Growth Rate % (1980-1985)  
 VAM : Variation Annuelle Moyenne % (1980-1985)

INDICES 1980=100

VALUES/VALEURS

QUANTITIES/QUANTITES

UNIT VALUES/VALEURS UNIT.

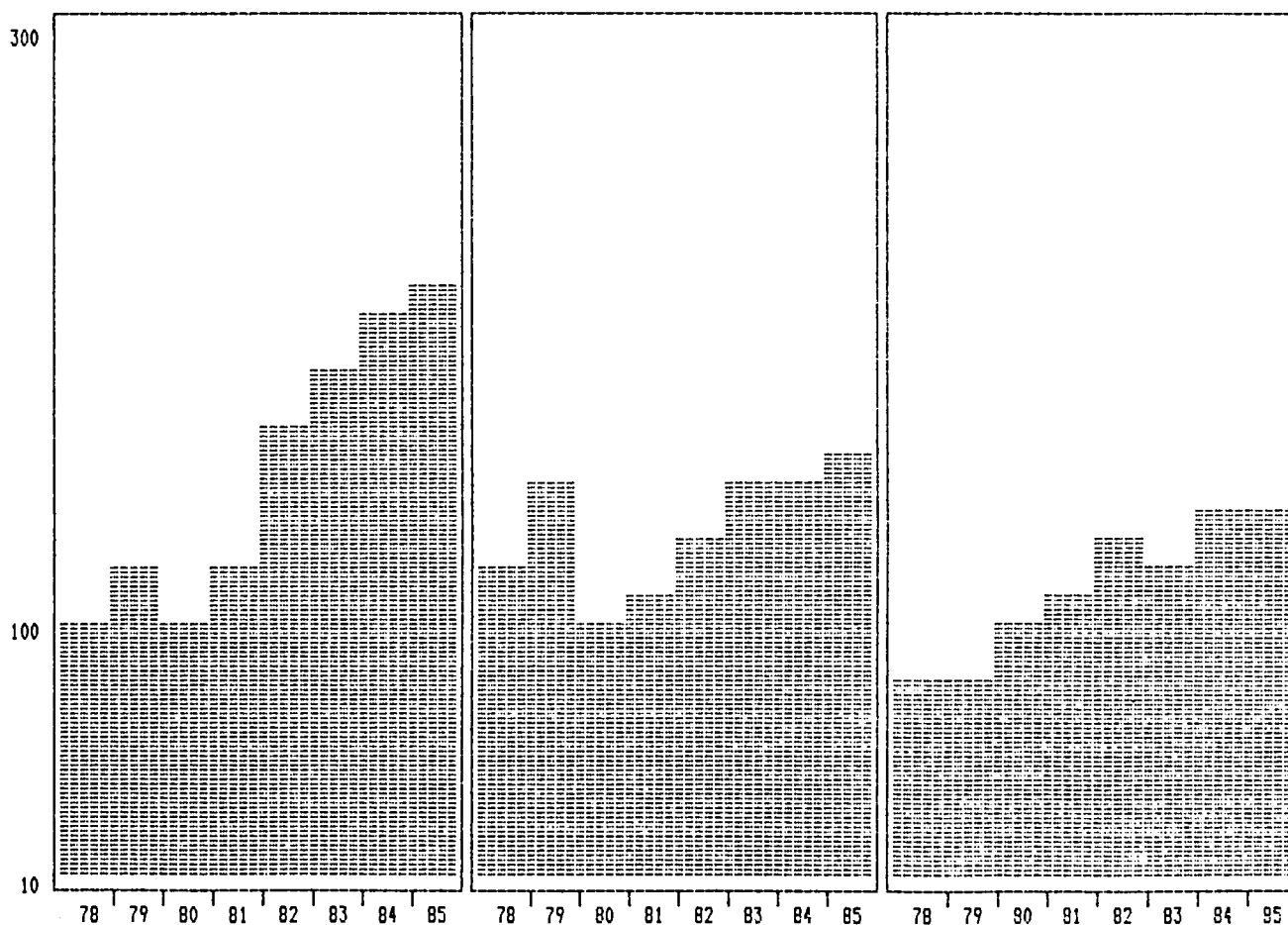



Tab. A 2.1.e

EUR-10 : IMPORTS OF SITC 058 FRUIT, PREPARED OR PRESERVED FROM MED 10  
 EUR-10 : IMPORTATIONS DU CTCI 058 PREP. ET CONSERVES DE FRUITS DE MED 10

	1978	1979	1980	1981	1982	1983	1984	1985	AGR/VAM*
VALUES/VALEURS (MIO ECU)	127	146	141	187	213	243	320	373	21.5
QUANTIT. (000 TON/TONNE)	243	271	233	252	243	283	310	298	5.0
INDICES 1980=100									
VALUES/VALEURS	90.0	103.5	100.0	133.0	150.9	172.5	227.3	264.9	21.5
QUANTITIES/QUANTITES	104.3	116.2	100.0	108.1	104.3	121.5	132.9	127.6	5.0
UNIT VALUES/VALEURS UNIT.	86.3	89.0	100.0	123.1	144.7	142.0	171.0	207.6	15.7
% IMP.OF PROD.FROM MED 10 ON IMP.OF:									
% IMP.DU PROD.DE MED 10 SUR IMP.DU:									
PROD.FROM/DE EXTRA EUR-10	17.2	19.3	17.3	18.2	18.7	20.5	22.9	24.5	7.2
PROD.FROM/DE CL2+YU	36.8	38.4	33.9	33.6	33.3	34.3	36.5	37.4	2.0
TOTAL FROM/DE MED 10	1.5	1.3	1.0	1.1	1.0	1.2	1.3	1.4	7.2
% IMP.OF PROD.ON TOT.FROM EXTRA EUR-10									
% IMP.DU PROD.SUR TOT.DE EXTRA EUR-10									
INDEX OF/DE SPECIAL.	3.6	3.8	3.2	3.1	2.9	3.3	3.5	3.6	2.3

(\*) AGR : Average Growth Rate % (1980-1985)  
 VAM : Variation Annuelle Moyenne % (1980-1985)

INDICES 1980=100

VALUES/VALEURS

QUANTITIES/QUANTITES

UNIT VALUES/VALEURS UNIT.

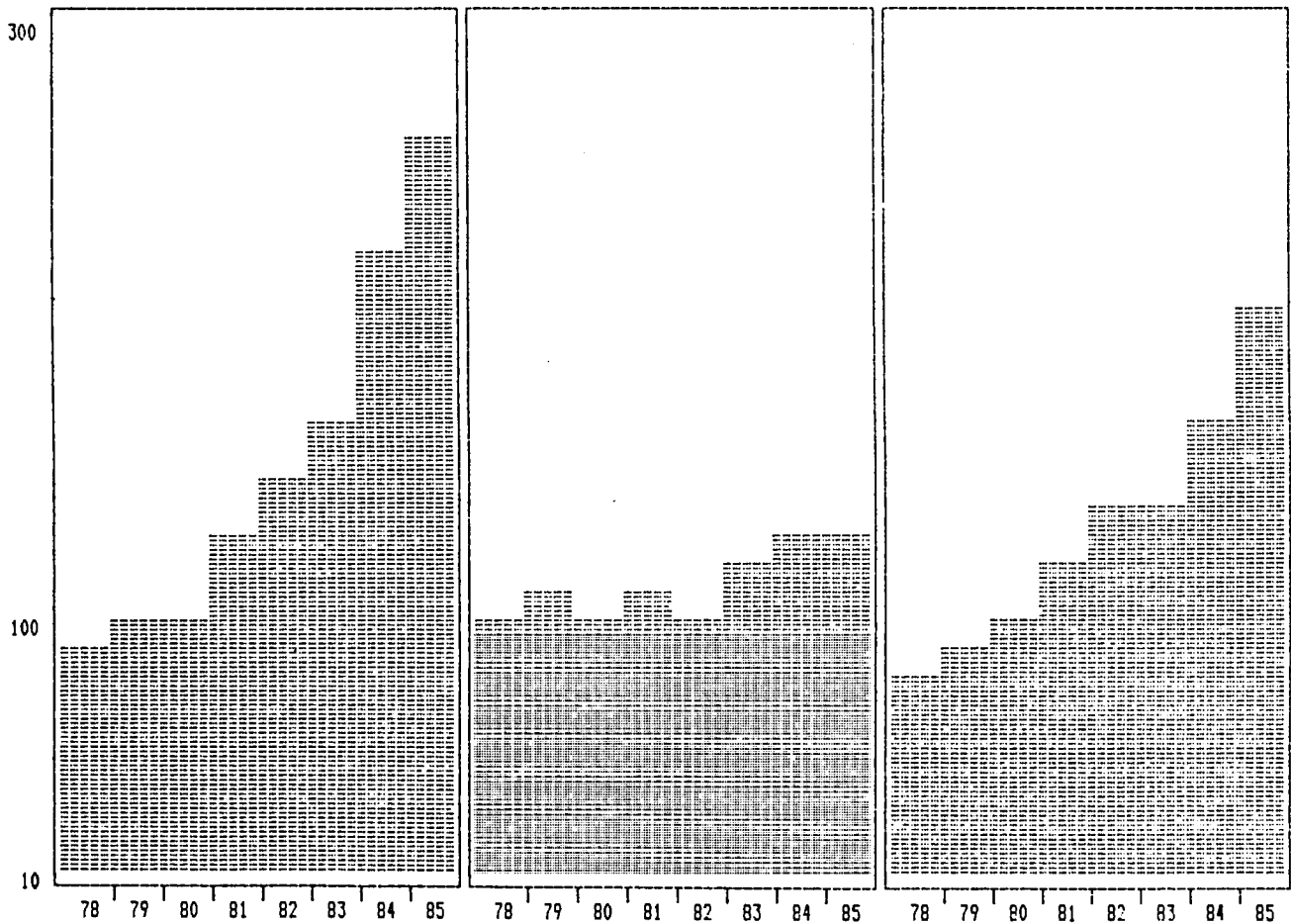

Tab. A 2.1.e

EUR-10 : IMPORTS OF SITC 05851 ORANGE JUICE FROM MED 10  
 EUR-10 : IMPORTATIONS DU CTCI 05851 JUS D'ORANGE DE MED 10

	1978	1979	1980	1981	1982	1983	1984	1985	AGR/VAM*
VALUES/VALEURS (M10 ECU)	48	52	49	62	90	111	166	212	34.3
QUANTIT.(000 TON/TONNE)	88	95	84	81	92	106	116	118	7.0
INDICES 1980=100									
VALUES/VALEURS	99.6	107.8	100.0	126.7	185.9	229.1	341.6	436.8	34.3
QUANTITIES/QUANTITES	105.1	112.8	100.0	96.5	109.8	125.8	137.2	140.0	7.0
UNIT VALUES/VALEURS UNIT.	94.7	95.6	100.0	131.3	169.3	182.1	249.0	311.9	25.5
% IMP.OF PROD.FROM MED 10 ON IMP.OF:									
% IMP.DU PROD.DE MED 10 SUR IMP.DU:									
PROD.FROM/DE EXTRA EUR-10	32.2	28.9	24.6	21.9	26.4	28.5	34.0	36.8	8.4
PROD.FROM/DE CL2+YU	38.9	34.1	29.3	25.7	29.8	31.4	37.1	39.5	6.2
TOTAL FROM/DE MED 10	0.6	..	..	..	..	0.5	0.7	0.8	18.4
% IMP.OF PROD.ON TOT.FROM EXTRA EUR-10									
% IMP.DU PROD.SUR TOT.DE EXTRA EUR-10									
INDEX OF/DE SPECIAL.	6.8	5.7	4.6	3.7	4.1	4.6	5.3	5.5	3.4

(\*) AGR : Average Growth Rate % (1980-1985)  
 VAM : Variation Annuelle Moyenne % (1980-1985)

INDICES 1980=100

VALUES/VALEURS

QUANTITIES/QUANTITES

UNIT VALUES/VALEURS UNIT.

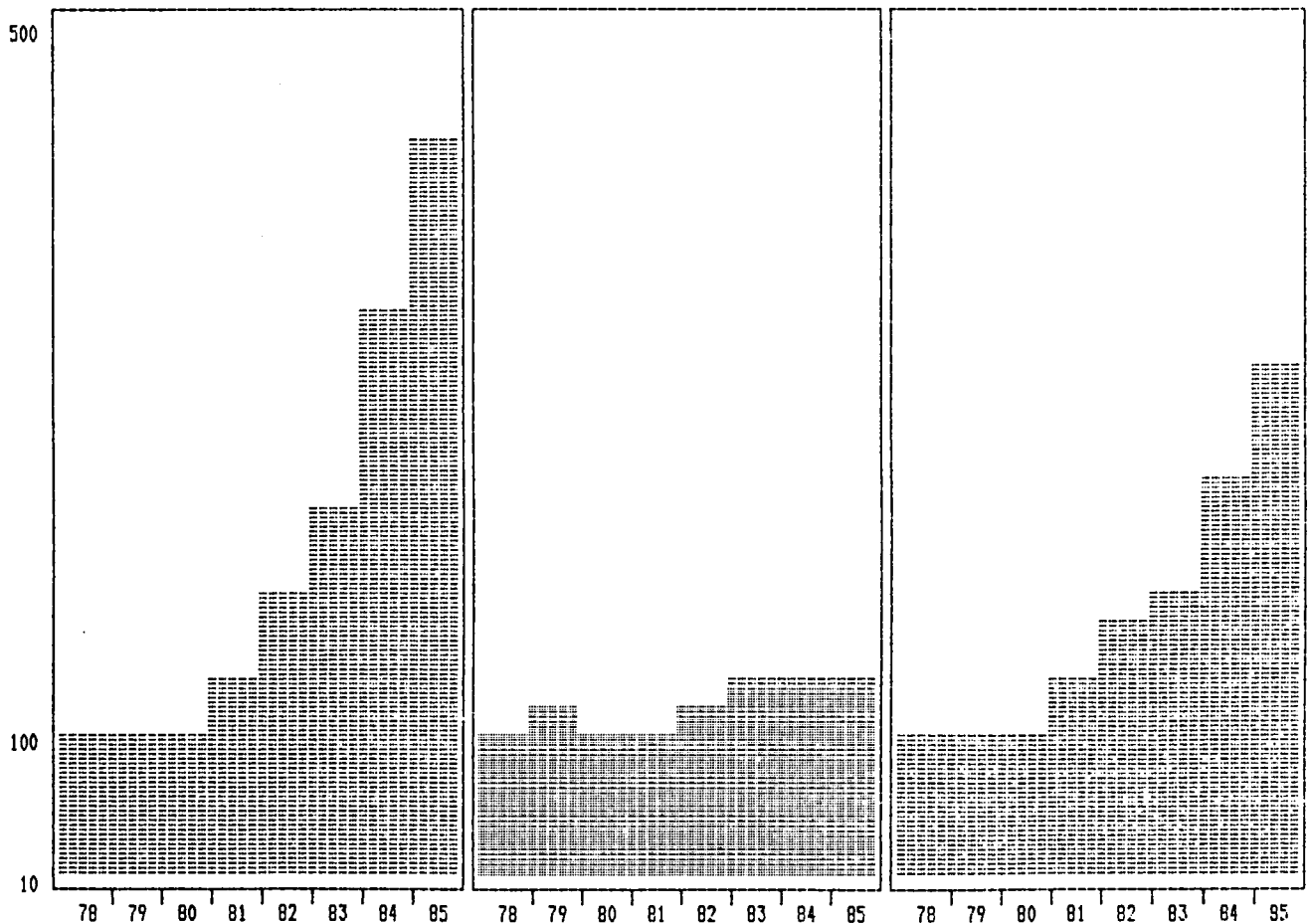

Tab. A 2.1.e

EUR-10 : IMPORTS OF SITC 211 HIDES AND SKINS, RAW FROM MED 10  
 EUR-10 : IMPORTATIONS DU CTCI 211 CUIRS ET PEAUX BRUTS DE MED 10

	1978	1979	1980	1981	1982	1983	1984	1985	AGR/VAM*
VALUES/VALEURS (MIO ECU)	9	17	11	14	15	12	34	37	27.5
QUANTIT. (000 TON/TONNE)	5	7	6	5	4	3	7	7	4.3
INDICES 1980=100									
VALUES/VALEURS	84.3	153.7	100.0	131.7	134.1	108.3	309.7	337.5	27.5
QUANTITIES/QUANTITES	81.5	117.1	100.0	91.8	76.4	55.2	118.6	123.6	4.3
UNIT VALUES/VALEURS UNIT.	103.5	131.2	100.0	143.5	175.5	196.2	261.2	273.1	22.3
% IMP. OF PROD. FROM MED 10 ON IMP. OF:									
% IMP. DU PROD. DE MED 10 SUR IMP. DU:									
PROD. FROM/DE EXTRA EUR-10	1.7	2.1	2.0	3.0	2.1	1.8	3.5	3.4	11.7
PROD. FROM/DE CL2+YU	5.7	7.2	6.7	9.2	8.3	7.3	12.6	12.4	13.0
TOTAL FROM/DE MED 10	..	..	..	..	..	..	..	..	12.5
% IMP. OF PROD. ON TOT. FROM EXTRA EUR-10									
% IMP. DU PROD. SUR TOT. DE EXTRA EUR-10									
INDEX OF/DE SPECIAL.	..	..	..	..	..	..	0.5	0.5	6.5

(\*) AGR : Average Growth Rate % (1980-1985)  
 VAM : Variation Annuelle Moyenne % (1980-1985)

INDICES 1980=100

VALUES/VALEURS

QUANTITIES/QUANTITES

UNIT VALUES/VALEURS UNIT.

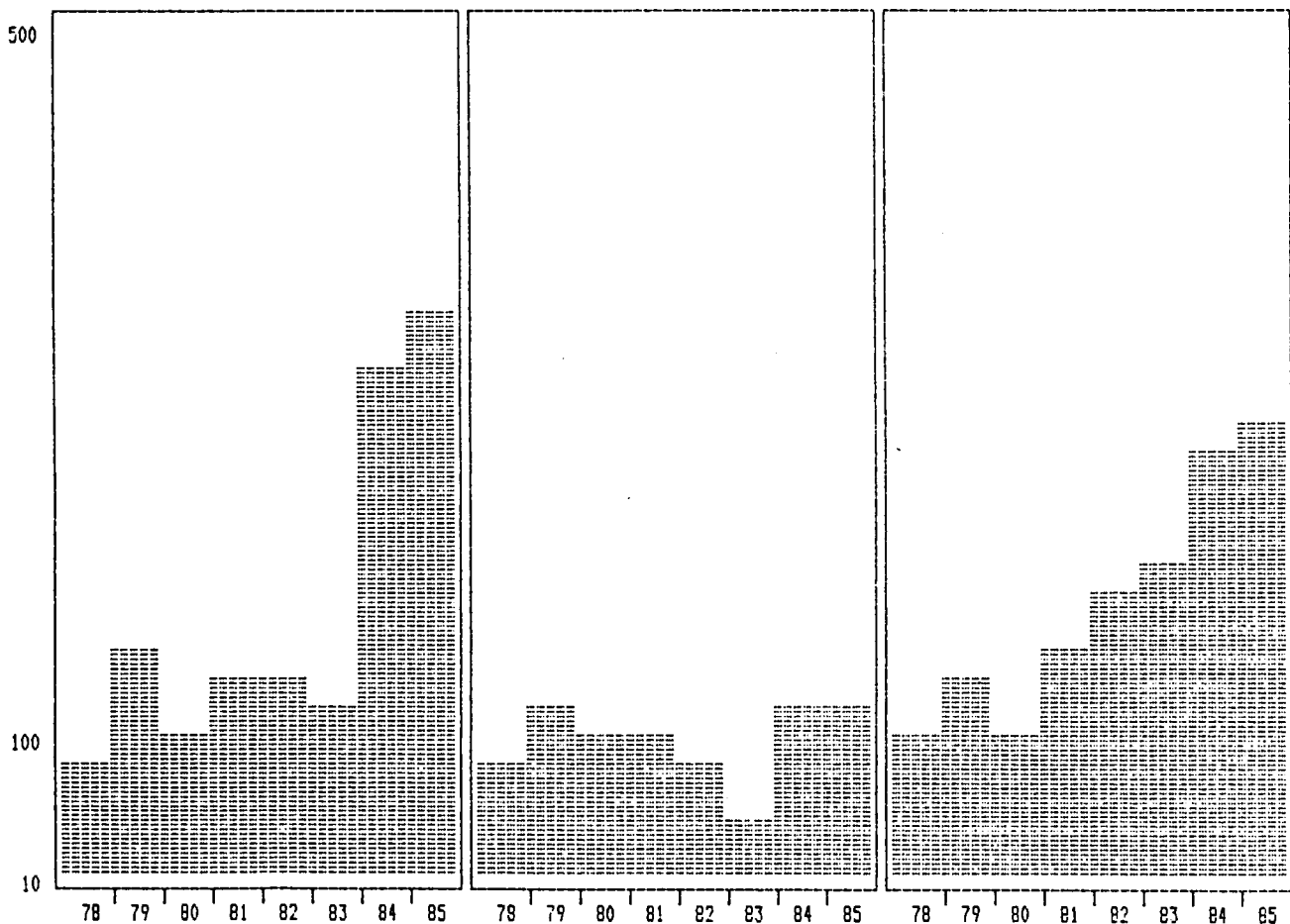

Tab. A 2.1.e

EUR-10 : IMPORTS OF SITC 248 WOOD, SIMPLY WORKED FROM MED 10  
 EUR-10 : IMPORTATIONS DU CTCI 248 BOIS SIMPL. TRAVAIL. DE MED 10

	1978	1979	1980	1981	1982	1983	1984	1985	AGR/VAM*
VALUES/VALEURS (MIO ECU)	95	119	110	88	93	99	129	106	-0.6
QUANTIT.(000 TON/TONNE)	502	610	560	426	441	472	554	431	-5.1
INDICES 1980=100									
VALUES/VALEURS	86.8	108.5	100.0	80.6	84.6	89.0	117.5	96.9	-0.6
QUANTITIES/QUANTITES	89.7	108.9	100.0	76.1	78.8	84.3	99.0	77.1	-5.1
UNIT VALUES/VALEURS UNIT.	96.8	99.6	100.0	105.9	107.4	105.5	118.7	125.7	4.7
% IMP.OF PROD.FROM MED 10 ON IMP.OF:									
% IMP.DU PROD.DE MED 10 SUR IMP.DU:									
PROD.FROM/DE EXTRA EUR-10	2.9	2.8	2.4	2.2	2.2	2.0	2.5	2.3	-0.3
PROD.FROM/DE CL2+YU	14.1	11.9	11.2	10.2	10.4	8.8	11.2	9.7	-2.8
TOTAL FROM/DE MED 10	1.1	1.1	0.8	0.5	..	..	0.5	..	-12.4
% IMP.OF PROD.ON TOT.FROM EXTRA EUR-10									
% IMP.DU PROD.SUR TOT.DE EXTRA EUR-10									
INDEX OF/DE SPECIAL.	0.6	0.5	..	..	..	..	..	..	-4.9

(\*) AGR : Average Growth Rate % (1980-1985)

VAM : Variation Annuelle Moyenne % (1980-1985)

INDICES 1980=100

VALUES/VALEURS

QUANTITIES/QUANTITES

UNIT VALUES/VALEURS UNIT.

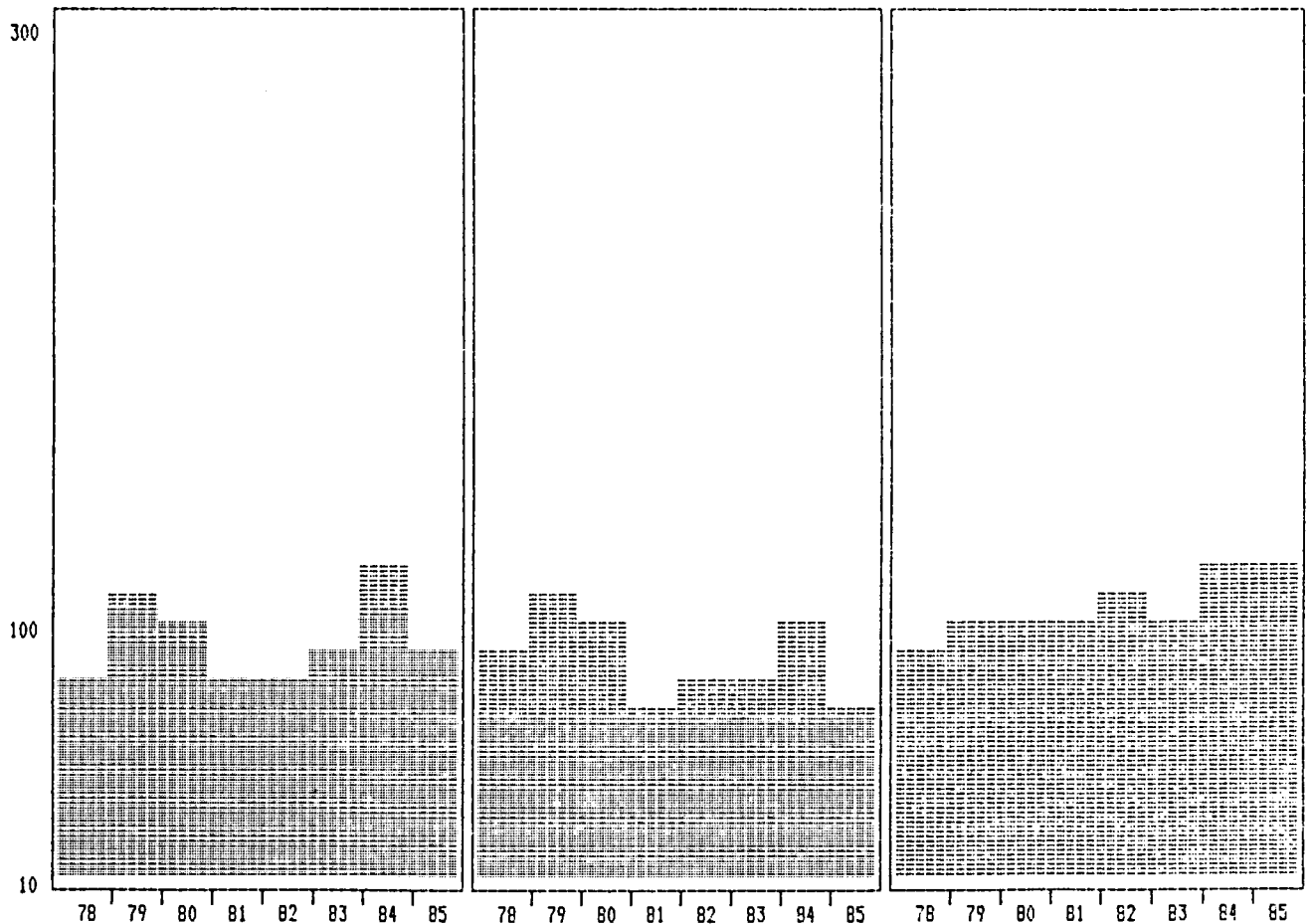

Tab. A 2.1.e

EUR-10 : IMPORTS OF SITC 263 COTTON FROM MED 10  
 EUR-10 : IMPORTATIONS DU CTCI 263 COTON DE MED 10

	1978	1979	1980	1981	1982	1983	1984	1985	AGR/VAM*
VALUES/VALEURS (MIO ECU)	131	125	132	142	157	291	427	309	18.6
QUANTIT. (000 TON/TONNE)	118	101	100	76	94	151	175	130	5.5
INDICES 1980=100									
VALUES/VALEURS	99.8	95.2	100.0	107.6	118.9	220.8	323.9	234.6	18.6
QUANTITIES/QUANTITES	117.8	101.0	100.0	76.6	93.9	150.7	174.9	130.6	5.5
UNIT VALUES/VALEURS UNIT.	84.7	94.3	100.0	140.6	126.6	146.5	185.2	179.7	12.4
% IMP. OF PROD. FROM MED 10 ON IMP. OF:									
% IMP. DU PROD. DE MED 10 SUR IMP. DU:									
PROD. FROM/DE EXTRA EUR-10	12.9	12.4	11.4	12.1	12.2	18.8	22.1	16.6	7.8
PROD. FROM/DE CL2+YU	23.6	23.2	22.3	26.3	27.3	32.6	36.5	27.1	4.0
TOTAL FROM/DE MED 10	1.6	1.1	0.9	0.8	0.8	1.4	1.7	1.1	4.6
% IMP. OF PROD. ON TOT. FROM EXTRA EUR-10									
% IMP. DU PROD. SUR TOT. DE EXTRA EUR-10									
	0.6	..	..	..	..	..	0.5	..	1.7
INDEX OF/DE SPECIAL.	2.7	2.4	2.1	2.0	1.9	3.0	3.4	2.5	2.8

(\*) AGR : Average Growth Rate % (1980-1985)  
 VAM : Variation Annuelle Moyenne % (1980-1985)

INDICES 1980=100

VALUES/VALEURS

QUANTITIES/QUANTITES

UNIT VALUES/VALEURS UNIT.

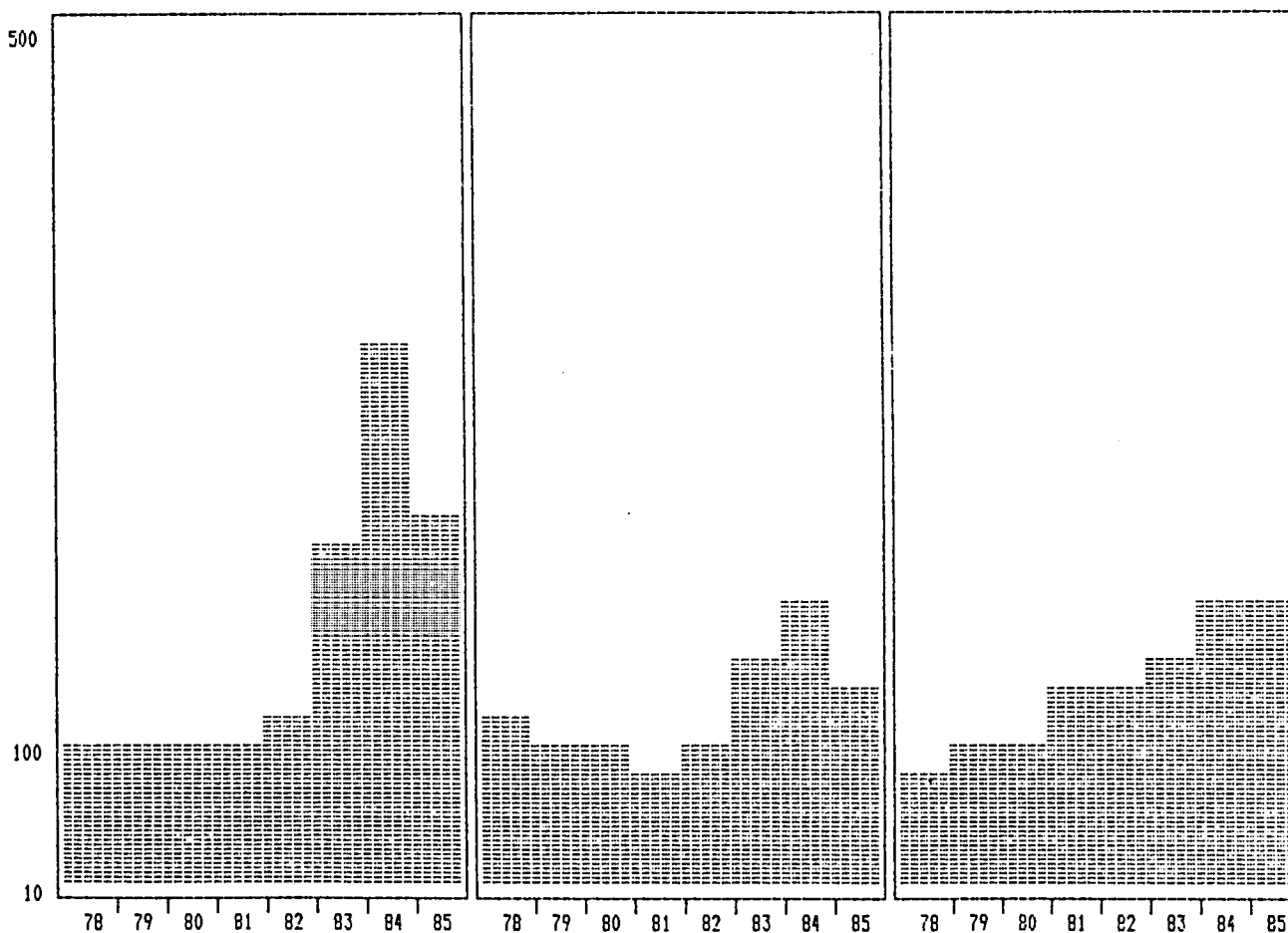

Tab. A 2.1.e

EUR-10 : IMPORTS OF SITC 2713 NAT. CALCIUM PHOSPHATES FROM MED 10  
 EUR-10 : IMPORTATIONS DU CTCI 2713 PHOSPHATES DE CALCIUM NATURELS DE MED 10

	1978	1979	1980	1981	1982	1983	1984	1985	AGR/VAM#
VALUES/VALEURS (MID ECU)	229	246	383	477	431	415	480	464	3.9
QUANTIT.(000 TON/TONNE)	7083	7818	9157	8812	7753	8039	8379	8023	-2.6
INDICES 1980=100									
VALUES/VALEURS	59.8	64.2	100.0	124.7	112.6	108.5	125.3	121.2	3.9
QUANTITIES/QUANTITES	77.4	85.4	100.0	96.2	84.7	87.8	91.5	87.6	-2.6
UNIT VALUES/VALEURS UNIT.	77.3	75.2	100.0	129.6	133.0	123.6	136.9	138.3	6.7
% IMP.OF PROD.FROM MED 10 ON IMP.OF:									
% IMP.DU PROD.DE MED 10 SUR IMP.DU:									
PROD.FROM/DE EXTRA EUR-10	47.7	48.3	54.4	60.1	58.3	57.4	57.3	57.1	1.0
PROD.FROM/DE CL2+YU	71.2	71.0	75.3	79.0	79.6	80.5	77.1	79.8	1.2
TOTAL FROM/DE MED 10	2.7	2.2	2.7	2.7	2.1	2.0	2.0	1.7	-8.4
% IMP.OF PROD.ON TOT.FROM EXTRA EUR-10									
% IMP.DU PROD.SUR TOT.DE EXTRA EUR-10	..	..	..	..	..	..	..	..	-4.9
INDEX OF/DE SPECIAL.	10.0	9.5	10.2	10.2	9.0	9.2	8.9	8.5	-3.7

(\*) AGR : Average Growth Rate % (1980-1985)

VAM : Variation Annuelle Moyenne % (1980-1985)

INDICES 1980=100

VALUES/VALEURS

QUANTITIES/QUANTITES

UNIT VALUES/VALEURS UNIT.

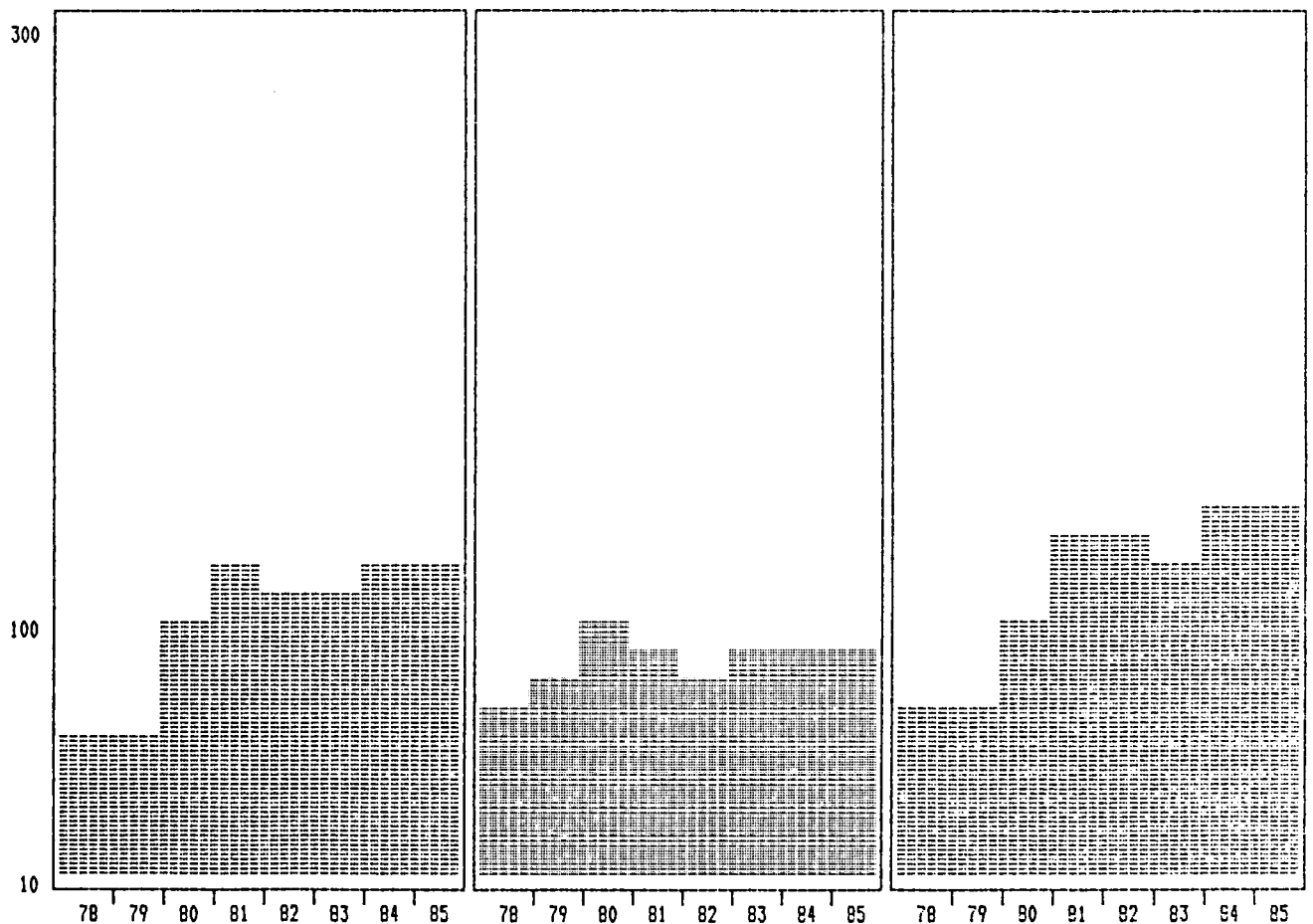

Tab. A 2.1.e

EUR-10 : IMPORTS OF SITC 2927 CUT FLOWERS AND FOLIAGE FROM MED 10  
 EUR-10 : IMPORTATIONS DU CTCI 2927 FLEURS ET FEUILLAGES COUPES DE MED 10

	1978	1979	1980	1981	1982	1983	1984	1985	AGR/VAM*
VALUES/VALEURS (MIO ECU)	57	74	77	80	79	77	100	88	2.6
QUANTIT. (000 TON/TONNE)	20	27	22	21	19	19	21	22	-0.6
INDICES 1980=100									
VALUES/VALEURS	74.3	95.4	100.0	103.6	102.7	99.9	129.0	113.8	2.6
QUANTITIES/QUANTITES	88.6	119.2	100.0	91.4	85.5	82.6	93.3	97.1	-0.6
UNIT VALUES/VALEURS UNIT.	83.9	80.1	100.0	113.4	120.2	121.0	138.4	117.2	3.2
% IMP.OF PROD.FROM MED 10 ON IMP.OF:									
% IMP.DU PROD.DE MED 10 SUR IMP.DU:									
PROD.FROM/DE EXTRA EUR-10	41.1	44.6	41.6	39.2	37.9	34.5	38.3	34.4	-3.7
PROD.FROM/DE CL2+YU	54.7	58.5	54.9	52.5	52.5	48.9	53.5	48.9	-2.3
TOTAL FROM/DE MED 10	0.7	0.7	0.5	..	..	..	..	..	-9.5
% IMP.OF PROD.ON TOT.FROM EXTRA EUR-10									
% IMP.DU PROD.SUR TOT.DE EXTRA EUR-10									
INDEX OF/DE SPECIAL.	8.7	8.8	7.8	6.6	5.9	5.5	6.0	5.1	-8.2

(\*) AGR : Average Growth Rate % (1980-1985)  
 VAM : Variation Annuelle Moyenne % (1980-1985)

INDICES 1980=100

VALUES/VALEURS

QUANTITIES/QUANTITES

UNIT VALUES/VALEURS UNIT.

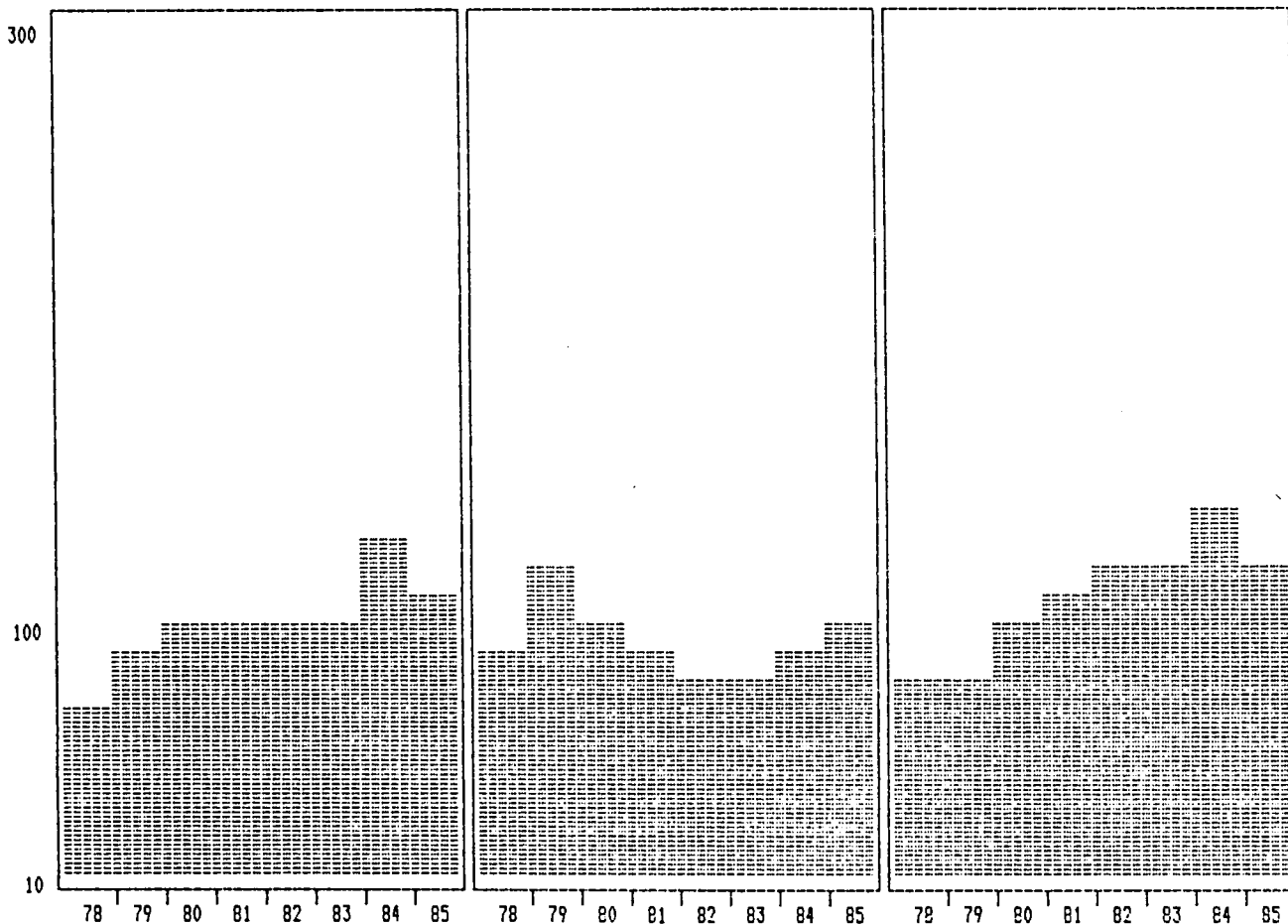

Tab. A 2.1.e

EUR-10 : IMPORTS OF SITC 333 PETROLEUM OILS, CRUDE FROM MED 10  
 EUR-10 : IMPORTATIONS DU CTCI 333 HUILES BRUTES DE PETROLE DE MED 10

	1978	1979	1980	1981	1982	1983	1984	1985	AGR/VAM*
VALUES/VALEURS (MIO ECU)	3160	4435	6194	8273	8135	6950	8000	8322	6.1
QUANTIT. (000 TON/TONNE)	39046	42537	35114	33472	31185	27020	28652	30059	-3.1
INDICES 1980=100									
VALUES/VALEURS	51.0	71.6	100.0	133.6	131.3	112.2	129.2	134.4	6.1
QUANTITIES/QUANTITES	111.2	121.1	100.0	95.3	88.8	76.9	81.6	85.6	-3.1
UNIT VALUES/VALEURS UNIT.	45.9	59.1	100.0	140.1	147.9	145.8	158.3	157.0	9.4
% IMP.OF PROD.FROM MED 10 ON IMP.OF:									
% IMP.DU PROD.DE MED 10 SUR IMP.DU:									
PROD.FROM/DE EXTRA EUR-10	8.3	9.1	9.1	10.4	10.7	10.7	11.5	12.8	7.0
PROD.FROM/DE CL2+YU	8.8	9.8	9.9	11.3	11.9	12.6	14.2	15.7	9.8
TOTAL FROM/DE MED 10	37.5	40.3	43.2	46.9	39.9	34.1	32.7	30.9	-6.5
% IMP.OF PROD.ON TOT.FROM EXTRA EUR-10									
% IMP.DU PROD.SUR TOT.DE EXTRA EUR-10	21.5	22.4	25.2	26.7	24.0	19.9	18.4	16.3	-8.4
INDEX OF/DE SPECIAL.	1.7	1.8	1.7	1.8	1.7	1.7	1.8	1.9	2.1

(\*) AGR : Average Growth Rate % (1980-1985)  
 VAM : Variation Annuelle Moyenne % (1980-1985)

INDICES 1980=100

VALUES/VALEURS

QUANTITIES/QUANTITES

UNIT VALUES/VALEURS UNIT.

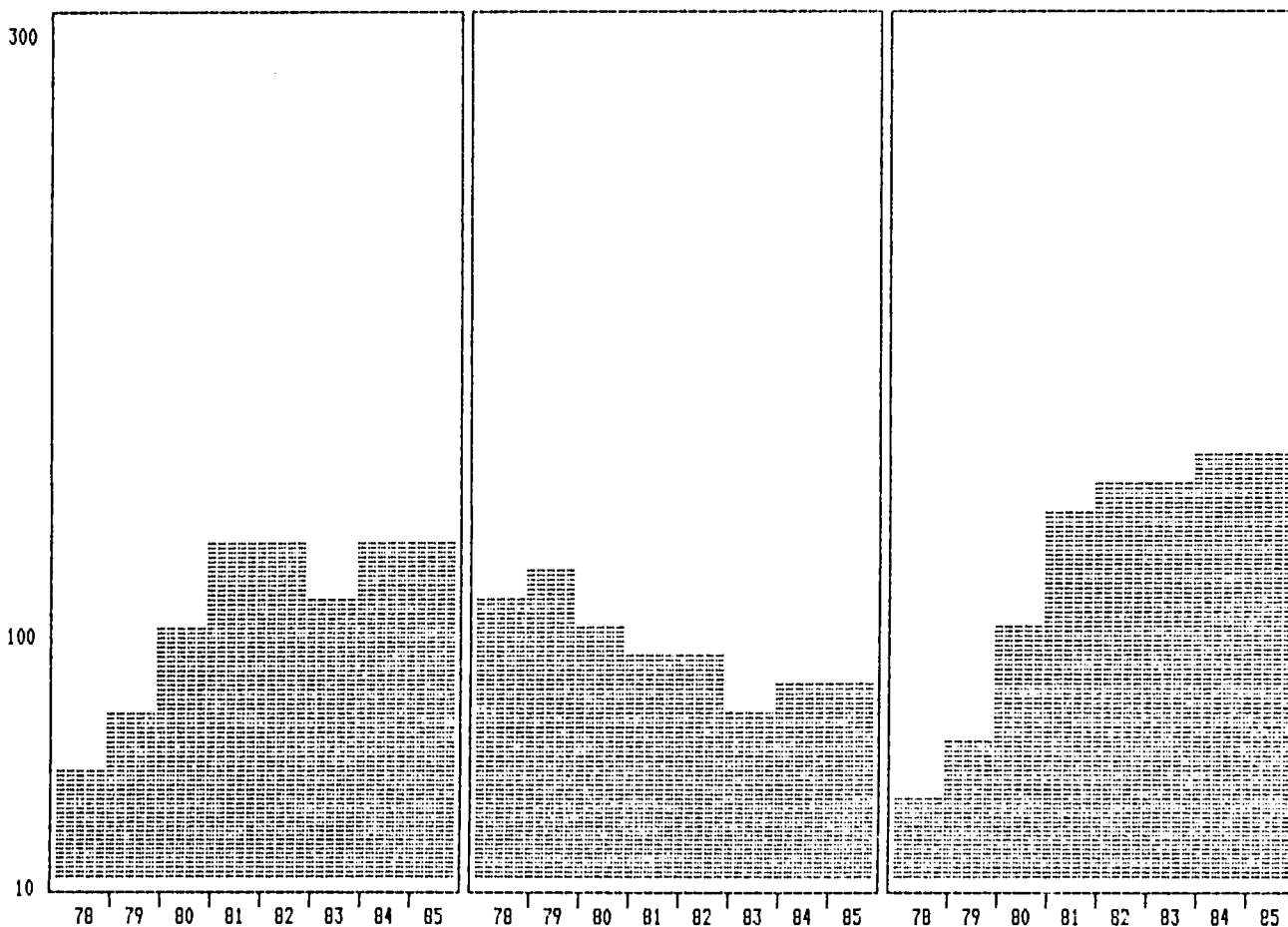



Tab. A 2.1.e

EUR-10 : IMPORTS OF SITC 334 PETROLEUM PRODUCTS, REFINED FROM MED 10  
 EUR-10 : IMPORTATIONS DU CTCI 334 PRODUITS RAFFINES DU PETROLE DE MED 10

	1978	1979	1980	1981	1982	1983	1984	1985	AGR/VAM*
VALUES/VALEURS (MID ECU)	280	598	1278	2023	2980	2539	2691	3155	19.9
QUANTIT.(000 TON/TONNE)	2700	3120	6144	8112	10312	9451	9254	..	..
INDICES 1980=100									
VALUES/VALEURS	21.9	46.8	100.0	158.3	233.2	198.6	210.6	246.8	19.8
QUANTITIES/QUANTITES	43.9	50.8	100.0	132.0	167.8	153.9	150.6	..	..
UNIT VALUES/VALEURS UNIT.	49.8	92.1	100.0	119.9	138.9	129.1	139.8	..	..
% IMP.OF PROD.FROM MED 10 ON IMP.OF:									
% IMP.DU PROD.DE MED 10 SUR IMP.DU:									
PROD.FROM/DE EXTRA EUR-10	6.5	8.3	11.6	14.8	16.8	12.9	11.7	12.1	1.0
PROD.FROM/DE CL2+YU	16.0	20.0	23.3	33.4	40.8	32.7	29.2	27.2	3.1
TOTAL FROM/DE MED 10	3.3	5.4	8.9	11.5	14.6	12.5	11.0	11.7	5.7
% IMP.OF PROD.ON TOT.FROM EXTRA EUR-10									
% IMP.DU PROD.SUR TOT.DE EXTRA EUR-10									
INDEX OF/DE SPECIAL.	1.4	1.6	2.2	2.5	2.6	2.1	1.8	1.8	-3.7

(\*) AGR : Average Growth Rate % (1980-1985)  
 VAM : Variation Annuelle Moyenne % (1980-1985)

INDICES 1980=100

VALUES/VALEURS

QUANTITIES/QUANTITES

UNIT VALUES/VALEURS UNIT.

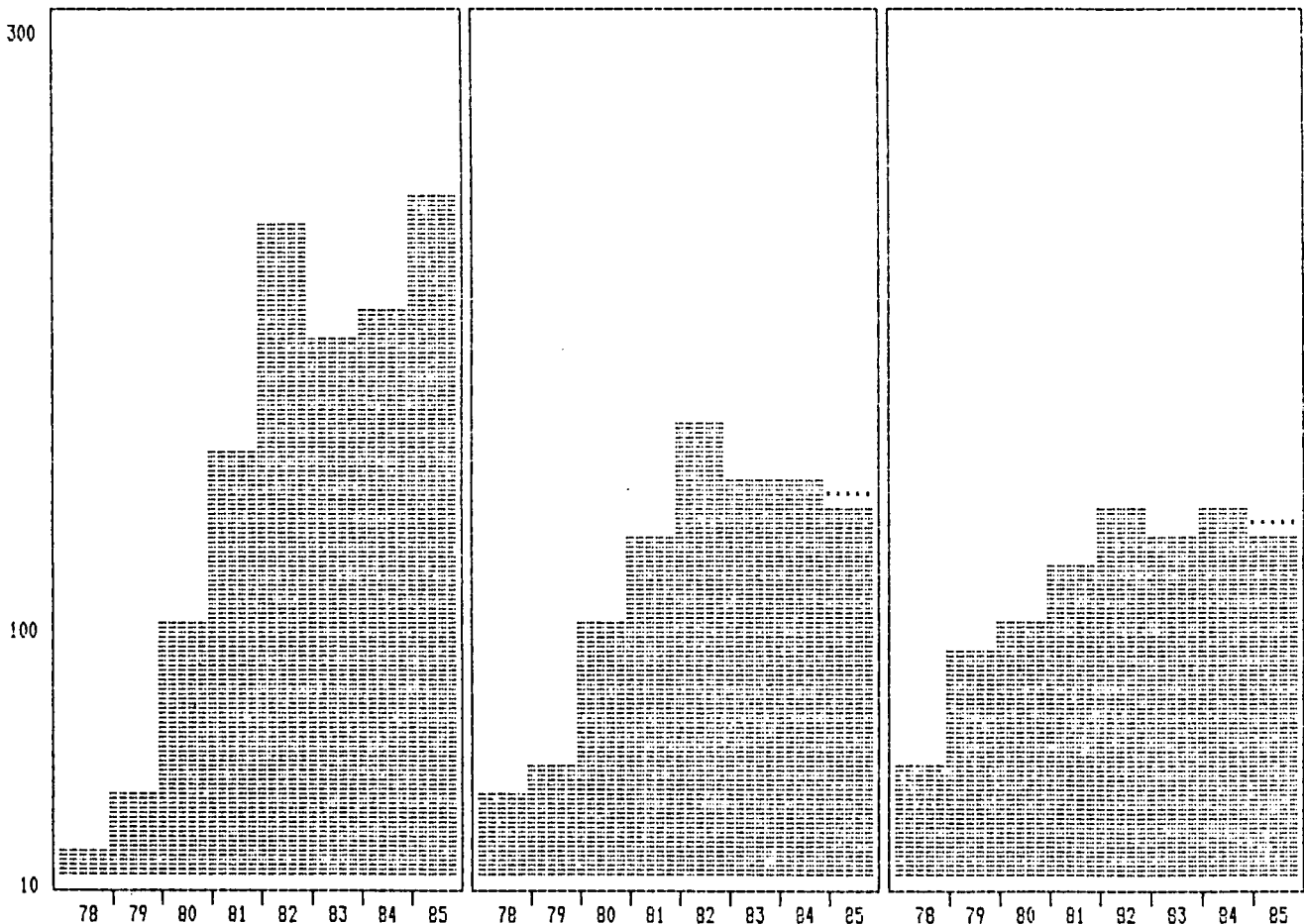

Tab. A 2.1.e

EUR-10 : IMPORTS OF SITC 341 GAS, NATURAL AND MANUFACTURED FROM MED 10  
 EUR-10 : IMPORTATIONS DU CTCI 341 GAZ NATURELS, GAZ MANUFACTURES DE MED 10

	1978	1979	1980	1981	1982	1983	1984	1985	ASR/VAM*
VALUES/VALEURS (MIO ECU)	179	209	282	677	1597	1903	3168	3575	66.2
QUANTIT. (000 TON/TONNE)	2633	2791	2904	3017	6649	8057	12121	13585	36.1
INDICES 1980=100									
VALUES/VALEURS	63.5	74.0	100.0	240.2	566.6	675.4	1124.0	1268.6	66.2
QUANTITIES/QUANTITES	90.7	96.1	100.0	103.9	229.0	277.4	417.4	467.8	36.1
UNIT VALUES/VALEURS UNIT.	70.1	77.0	100.0	231.2	247.5	243.4	269.3	271.2	22.1
% IMP. OF PROD. FROM MED 10 ON IMP. OF:									
% IMP. DU PROD. DE MED 10 SUR IMP. DU:									
PROD. FROM/DE EXTRA EUR-10	5.7	5.3	4.3	6.5	12.3	14.9	19.8	20.9	36.9
PROD. FROM/DE CL2+YU	62.0	54.2	44.9	52.6	76.2	89.6	85.7	91.5	15.3
TOTAL FROM/DE MED 10	2.1	1.9	2.0	3.8	7.8	9.3	13.0	13.3	46.6
% IMP. OF PROD. ON TOT. FROM EXTRA EUR-10									
% IMP. DU PROD. SUR TOT. DE EXTRA EUR-10									
INDEX OF/DE SPECIAL.	1.2	1.0	0.8	1.1	1.9	2.4	3.1	3.1	30.6

(\*) ASR : Average Growth Rate % (1980-1985)  
 VAM : Variation Annuelle Moyenne % (1980-1985)

INDICES 1980=100

VALUES/VALEURS

QUANTITIES/QUANTITES

UNIT VALUES/VALEURS UNIT.

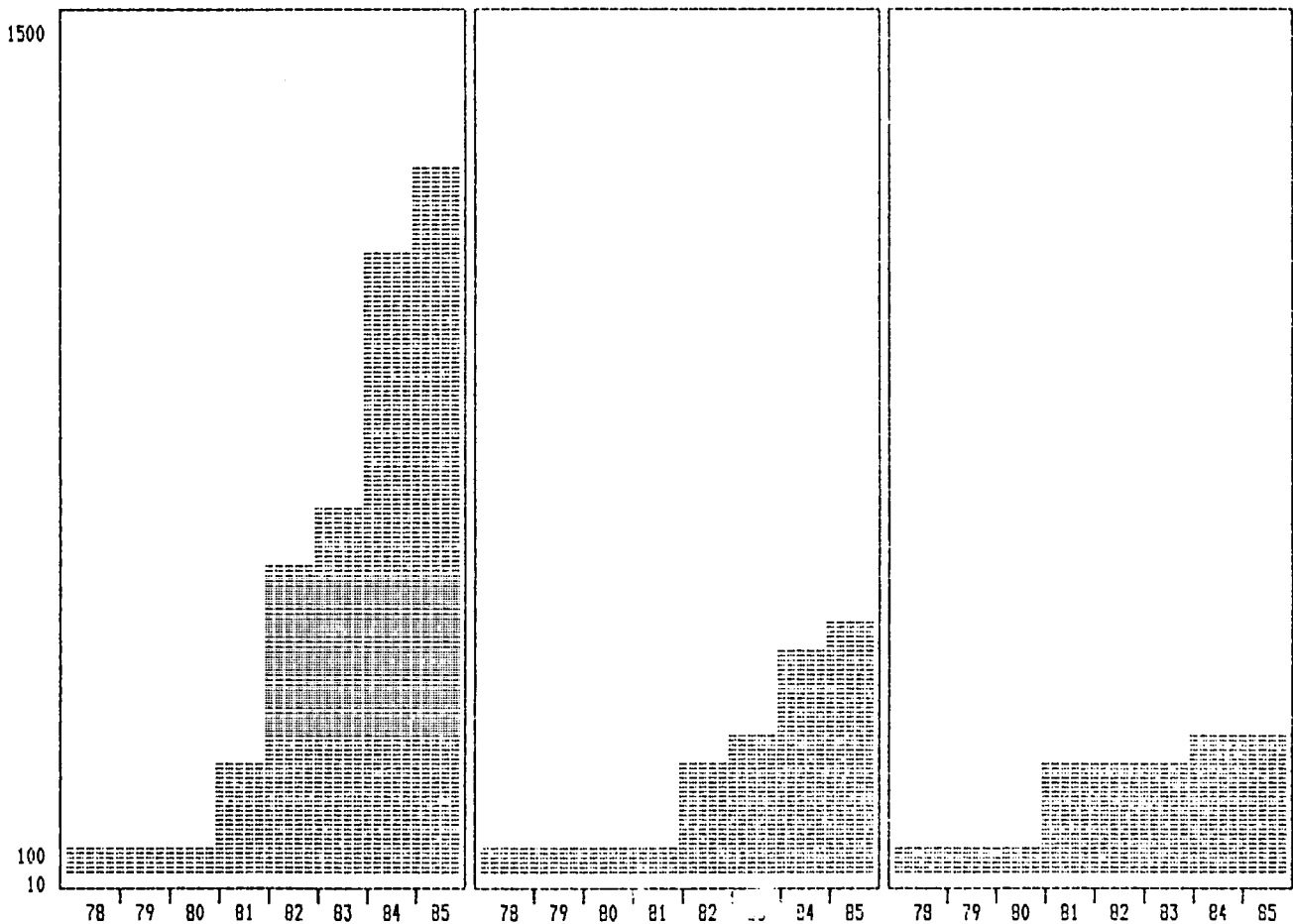

Tab. A 2.1.e

EUR-10 : IMPORTS OF SITC 4235 OLIVE OIL FROM MED 10  
 EUR-10 : IMPORTATIONS DU CTCI 4235 HUILE D'OLIVE DE MED 10

	1978	1979	1980	1981	1982	1983	1984	1985	AGR/VAM*
VALUES/VALEURS (MIO ECU)	43	76	114	61	59	45	48	76	-7.7
QUANTIT. (000 TON/TONNE)	45	73	94	46	44	34	35	57	-9.4
INDICES 1980=100									
VALUES/VALEURS	38.1	66.6	100.0	53.9	52.1	39.4	42.0	66.9	-7.7
QUANTITIES/QUANTITES	47.8	77.9	100.0	49.4	46.9	35.8	37.2	60.9	-9.4
UNIT VALUES/VALEURS UNIT.	79.7	85.5	100.0	109.1	110.9	110.1	113.0	109.9	1.9
% IMP.OF PROD.FROM MED 10 ON IMP.OF:									
% IMP.DU PROD.DE MED 10 SUR IMP.DU:									
PROD.FROM/DE EXTRA EUR-10	57.0	63.1	56.3	62.7	73.6	37.5	62.2	25.7	-14.5
PROD.FROM/DE CL2+YU	98.4	100.0	96.8	97.2	99.0	97.8	99.7	100.0	0.7
TOTAL FROM/DE MED 10	0.5	0.7	0.8	..	..	..	..	..	-18.6
% IMP.OF PROD.ON TOT.FROM EXTRA EUR-10									
% IMP.DU PROD.SUR TOT.DE EXTRA EUR-10									
INDEX OF/DE SPECIAL.	12.0	12.5	10.6	10.6	11.4	6.0	9.7	3.8	-18.5

(\*) AGR : Average Growth Rate % (1980-1985)  
 VAM : Variation Annuelle Moyenne % (1980-1985)

INDICES 1980=100

VALUES/VALEURS

QUANTITIES/QUANTITES

UNIT VALUES/VALEURS UNIT.

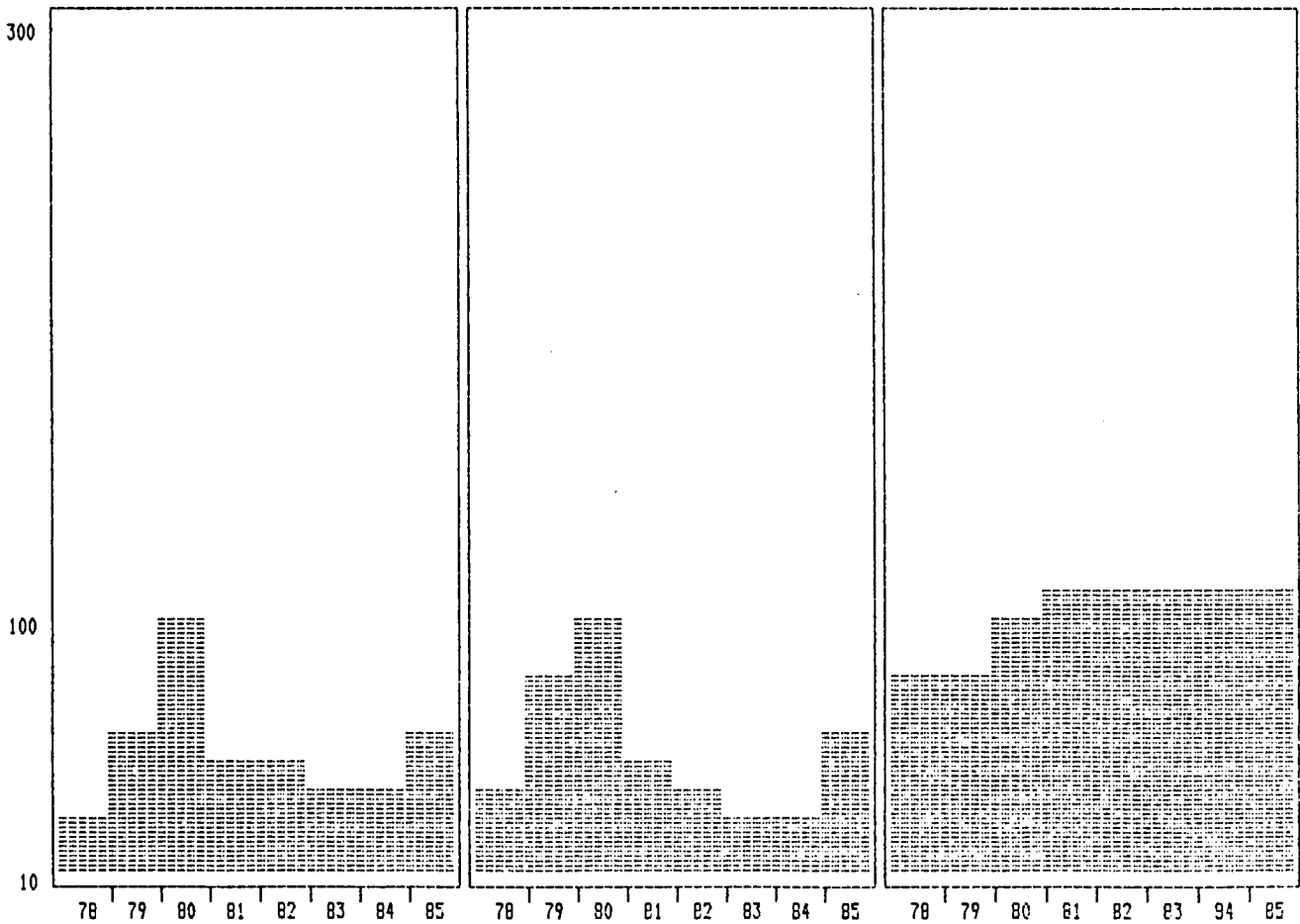

Tab. A 2.1.e

EUR-10 : IMPORTS OF SITC 51 ORGANIC CHEMICALS FROM MED 10  
 EUR-10 : IMPORTATIONS DU CTCI 51 PRODUITS CHIMIQUES ORGANIQUES DE MED 10

	1978	1979	1980	1981	1982	1983	1984	1985	AGR/VAM*
VALUES/VALEURS (MIO ECU)	49	58	88	121	122	145	200	263	24.5
QUANTIT. (000 TON/TONNE)	..	..	..	..	..	..	..	..	..
INDICES 1980=100									
VALUES/VALEURS	55.9	65.4	100.0	136.7	138.1	165.0	226.7	298.8	24.5
QUANTITIES/QUANTITES	..	..	..	..	..	..	..	..	..
UNIT VALUES/VALEURS UNIT.	..	..	..	..	..	..	..	..	..
% IMP.OF PROD.FROM MED 10 ON IMP.OF:									
% IMP.DU PROD.DE MED 10 SUR IMP.DU:									
PROD.FROM/DE EXTRA EUR-10	2.2	2.1	2.9	3.3	3.0	3.3	3.5	4.1	6.6
PROD.FROM/DE CL2+YU	30.3	27.4	33.3	38.7	32.7	29.7	24.5	20.3	-3.2
TOTAL FROM/DE MED 10	0.6	0.5	0.6	0.7	0.6	0.7	0.8	1.0	9.8
% IMP.OF PROD.ON TOT.FROM EXTRA EUR-10									
% IMP.DU PRDD.SUR TOT.DE EXTRA EUR-10	1.2	1.3	1.1	1.2	1.3	1.4	1.5	1.6	7.9
INDEX OF/DE SPECIAL.	..	..	0.6	0.6	..	0.5	0.5	0.6	1.7

(\*) AGR : Average Growth Rate % (1980-1985)  
 VAM : Variation Annuelle Moyenne % (1980-1985)

INDICES 1980=100

VALUES/VALEURS

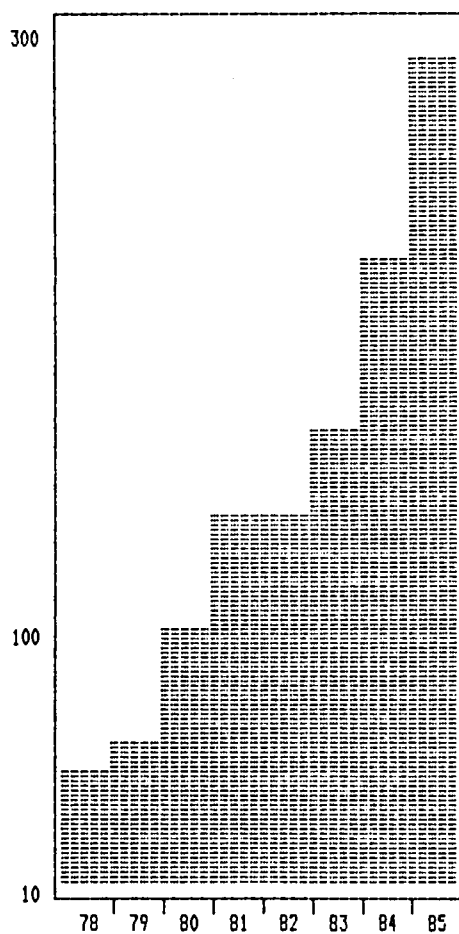

Tab. A 2.1.e

EUR-10 : IMPORTS OF SITC 52 INORGANIC CHEMICALS FROM MED 10  
 EUR-10 : IMPORTATIONS DU CTCI 52 PRODUITS CHIMIQUES INORGANQUES DE MED 10

	1978	1979	1980	1981	1982	1983	1984	1985	AGR/VAM*
VALUES/VALEURS (MIO ECU)	90	110	127	148	226	268	308	330	21.0
QUANTIT.(000 TON/TONNE)	..	..	..	..	..	..	..	..	..
INDICES 1980=100									
VALUES/VALEURS	70.5	86.6	100.0	115.8	177.5	210.4	241.8	258.9	21.0
QUANTITIES/QUANTITES	..	..	..	..	..	..	..	..	..
UNIT VALUES/VALEURS UNIT.	..	..	..	..	..	..	..	..	..
% IMP.OF PROD.FROM MED 10 ON IMP.DF:									
% IMP.DU PROD.DE MED 10 SUR IMP.DU:									
PROD.FROM/DE EXTRA EUR-10	4.7	4.5	4.9	5.2	7.5	8.6	8.6	8.6	12.0
PROD.FROM/DE CL2+YU	47.5	32.2	20.9	29.1	34.9	37.0	40.4	42.0	15.0
TOTAL FROM/DE MED 10	1.1	1.0	0.9	0.8	1.1	1.3	1.3	1.2	6.7
% IMP.OF PROD.ON TOT.FROM EXTRA EUR-10									
% IMP.DU PROD.SUR TOT.DE EXTRA EUR-10	1.1	1.1	1.0	1.0	1.0	1.0	0.9	1.0	-0.1
INDEX OF/DE SPECIAL.	1.0	0.9	0.9	0.9	1.2	1.4	1.3	1.3	6.8

(\*) AGR : Average Growth Rate % (1980-1985)  
 VAM : Variation Annuelle Moyenne % (1980-1985)

INDICES 1980=100

VALUES/VALEURS

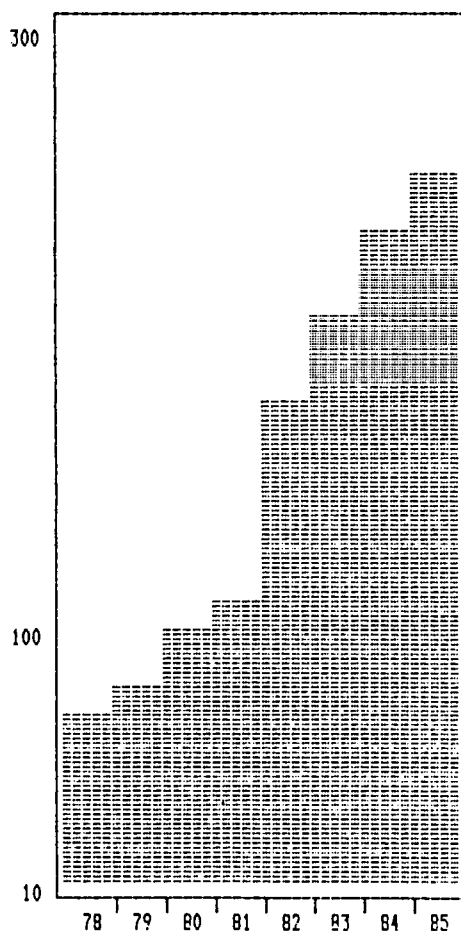

Tab. A 2.1.e

EUR-10 : IMPORTS OF SITC 56 FERTILIZERS, MANUFACTURED FROM MED 10  
 EUR-10 : IMPORTATIONS DU CTIC 56 ENGRAIS MANUFACTURES DE MED 10

	1978	1979	1980	1981	1982	1983	1984	1985	AGR/VAM*
VALUES/VALEURS (MIO ECU)	72	86	120	127	198	267	287	323	21.9
QUANTIT. (000 TON/TONNE)	..	..	..	..	..	..	..	..	..
INDICES 1980=100									
VALUES/VALEURS	60.2	71.4	100.0	105.9	165.5	223.2	239.4	269.7	21.9
QUANTITIES/QUANTITES	..	..	..	..	..	..	..	..	..
UNIT VALUES/VALEURS UNIT.	..	..	..	..	..	..	..	..	..
% IMP.OF PROD.FROM MED 10 ON IMP.OF:									
% IMP.DU PROD.DE MED 10 SUR IMP.DU:									
PROD.FROM/DE EXTRA EUR-10	13.6	12.4	15.3	15.8	23.1	25.9	23.9	24.0	9.4
PROD.FROM/DE CL2+YU	85.4	94.6	94.6	92.0	94.4	92.2	92.2	88.9	-1.2
TOTAL FROM/DE MED 10	0.9	0.8	0.8	0.7	1.0	1.3	1.2	1.2	7.5
% IMP.OF PROD.ON TOT.FROM EXTRA EUR-10									
% IMP.DU PROD.SUR TOT.DE EXTRA EUR-10	..	..	..	..	..	..	..	..	3.0
INDEX OF/DE SPECIAL.	2.9	2.4	2.9	2.7	3.6	4.1	3.7	3.5	4.4

(\*) AGR : Average Growth Rate % (1980-1985)  
 VAM : Variation Annuelle Moyenne % (1980-1985)

INDICES 1980=100

VALUES/VALEURS

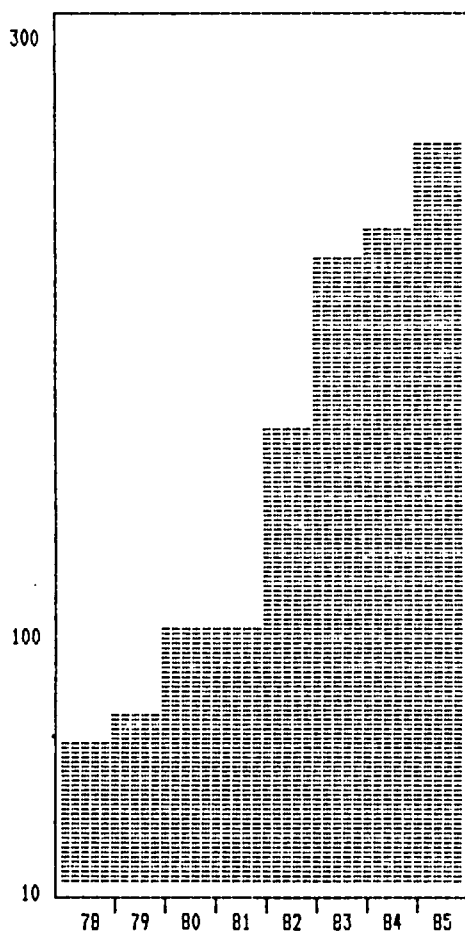

Tab. A 2.1.e

EUR-10 : IMPORTS OF SITC 58 PLASTIC MATERIALS FROM MED 10  
 EUR-10 : IMPORTATIONS DU CTCI 58 MATERIELS PLASTIQUES DE MED 10

	1978	1979	1980	1981	1982	1983	1984	1985	AGR/VAM*
VALUES/VALEURS (MIO ECU)	19	34	42	58	59	72	126	174	33.1
QUANTIT.(000 TON/TONNE)	..	..	..	..	..	..	..	..	..
INDICES 1980=100									
VALUES/VALEURS	45.0	81.6	100.0	138.6	142.5	173.8	302.7	417.6	33.1
QUANTITIES/QUANTITES	..	..	..	..	..	..	..	..	..
UNIT VALUES/VALEURS UNIT.	..	..	..	..	..	..	..	..	..
% IMP.OF PROD.FROM MED 10 ON IMP.OF:									
% IMP.DU PROD.DE MED 10 SUR IMP.DU:									
PROD.FROM/DE EXTRA EUR-10	1.6	2.2	2.3	2.7	2.5	2.6	3.5	4.3	13.7
PROD.FROM/DE CL2+YU	58.5	66.6	61.1	71.8	62.8	54.0	55.4	40.4	-7.9
TOTAL FROM/DE MED 10	..	..	..	..	..	..	0.5	0.6	17.4
% IMP.OF PROD.ON TOT.FROM EXTRA EUR-10									
% IMP.DU PROD.SUR TOT.DE EXTRA EUR-10	0.7	0.7	0.7	0.7	0.8	0.9	0.9	1.0	8.2
INDEX OF/DE SPECIAL.	..	..	..	..	..	..	0.5	0.6	8.5

(\*) AGR : Average Growth Rate % (1980-1985)

VAM : Variation Annuelle Moyenne % (1980-1985)

INDICES 1980=100

VALUES/VALEURS

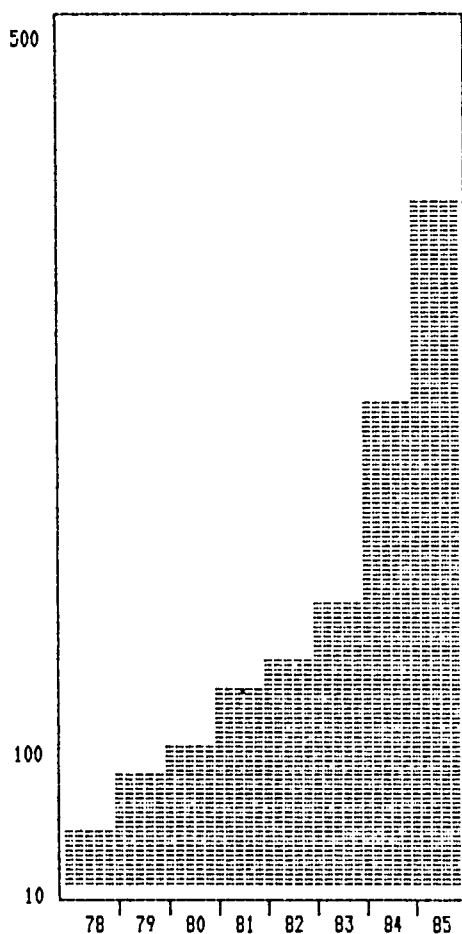

Tab. A 2.1.e

EUR-10 : IMPORTS OF SITC 61 LEATHER AND DRESSED FUR FROM MED 10  
 EUR-10 : IMPORTATIONS DU CTCI 61 CUIRS ET PELLETERIE DE MED 10

	1978	1979	1980	1981	1982	1983	1984	1985	AGR/VAM*
VALUES/VALEURS (MIO ECU)	37	62	53	52	74	83	102	134	20.2
QUANTIT.(000 TON/TONNE)	..	..	..	..	..	..	..	..	..
INDICES 1980=100									
VALUES/VALEURS	70.4	116.7	100.0	97.8	138.3	156.7	191.2	251.1	20.2
QUANTITIES/QUANTITES	..	..	..	..	..	..	..	..	..
UNIT VALUES/VALEURS UNIT.	..	..	..	..	..	..	..	..	..
% IMP.OF PROD.FROM MED 10 ON IMP.OF:									
% IMP.DU PROD.DE MED 10 SUR IMP.DU:									
PROD.FROM/DE EXTRA EUR-10	4.5	4.8	4.8	4.9	5.7	6.4	5.8	6.7	6.9
PROD.FROM/DE CL2+YU	8.2	8.5	9.8	10.5	11.0	12.4	10.9	12.8	5.4
TOTAL FROM/DE MED 10	..	0.6	..	..	..	..	..	..	6.0
% IMP.OF PROD.ON TOT.FROM EXTRA EUR-10									
% IMP.DU PROD.SUR TOT.DE EXTRA EUR-10	..	0.6	..	..	..	..	..	0.5	4.0
INDEX OF/DE SPECIAL.	1.0	1.0	0.9	0.8	0.9	1.0	0.9	1.0	1.9

(\*) AGR : Average Growth Rate % (1980-1985)  
 VAM : Variation Annuelle Moyenne % (1980-1985)

INDICES 1980=100

VALUES/VALEURS

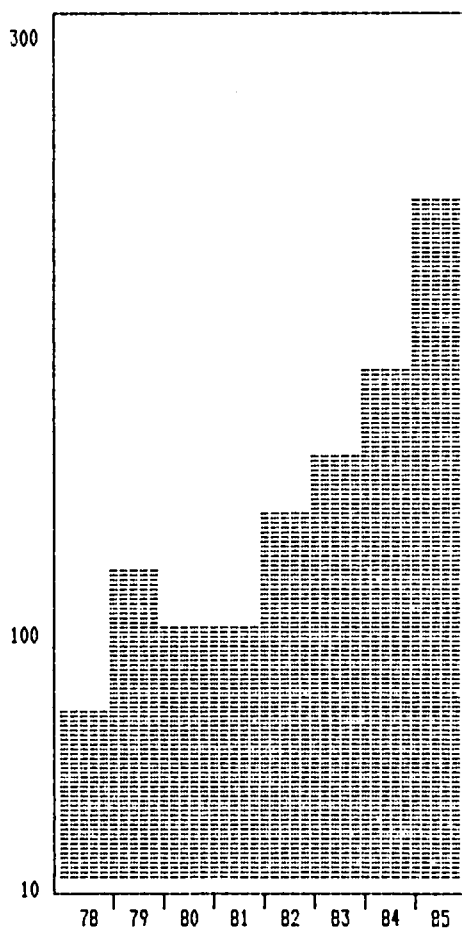



Tab. A 2.1.e

EUR-10 : IMPORTS OF SITC 625 RUBBER TYRES AND TYRE CASES FROM MED 10  
 EUR-10 : IMPORTATIONS DU CTCI 625 PNEUMAT. ET CHAMBRES A AIR DE MED 10

	1978	1979	1980	1981	1982	1983	1984	1985	AGR/VAM*
VALUES/VALEURS (MIO ECU)	22	29	43	46	62	77	73	83	14.1
QUANTIT. (000 TON/TONNE)	16	20	25	23	31	38	34	36	7.7
INDICES 1980=100									
VALUES/VALEURS	50.5	68.4	100.0	107.6	145.5	178.5	170.1	193.5	14.1
QUANTITIES/QUANTITES	62.9	78.2	100.0	91.8	123.5	153.3	137.9	145.1	7.7
UNIT VALUES/VALEURS UNIT.	80.3	87.5	100.0	117.2	117.8	116.5	123.3	133.3	5.9
% IMP.DF PROD.FROM MED 10 ON IMP.DF:									
% IMP.DU PROD.DE MED 10 SUR IMP.DU:									
PROD.FROM/DE EXTRA EUR-10	6.6	6.9	7.5	8.0	9.2	11.2	9.1	9.1	3.9
PROD.FROM/DE CL2+YU	45.3	40.1	35.6	40.8	47.8	47.6	39.4	38.9	1.8
TOTAL FROM/DE MED 10	..	..	..	..	..	..	..	..	0.6
% IMP.DF PROD.ON TOT.FROM EXTRA EUR-10									
% IMP.DU PROD.SUR TOT.DE EXTRA EUR-10									
INDEX OF/DE SPECIAL.	1.4	1.4	1.4	1.3	1.4	1.8	1.4	1.4	-0.9

(\*) AGR : Average Growth Rate % (1980-1985)

VAM : Variation Annuelle Moyenne % (1980-1985)

INDICES 1980=100

VALUES/VALEURS

QUANTITIES/QUANTITES

UNIT VALUES/VALEURS UNIT.

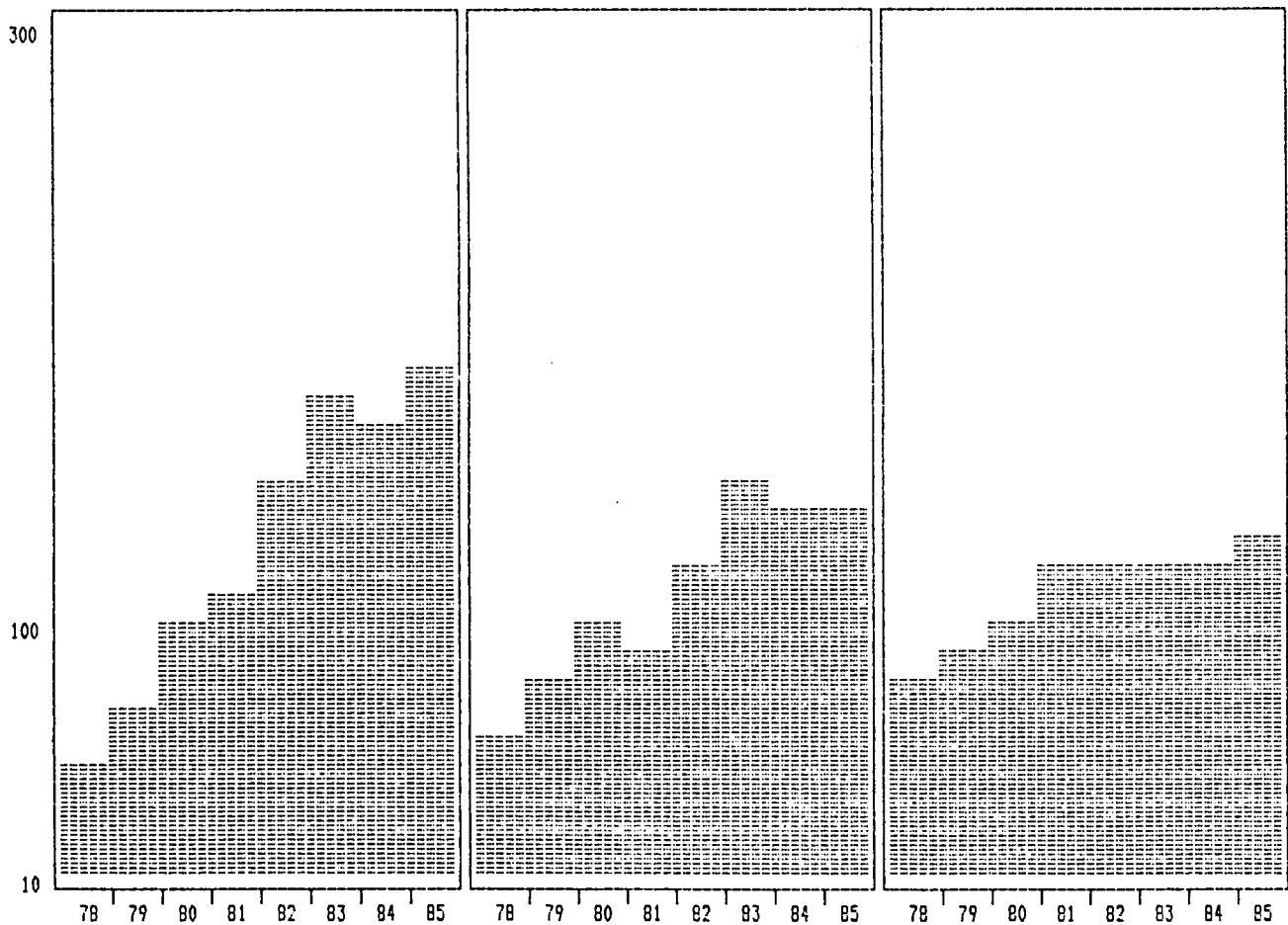

Tab. A 2.1.e

EUR-10 : IMPORTS OF SITC 64 PAPER AND PAPERBOARD FROM MED 10  
 EUR-10 : IMPORTATIONS DU CTCI 64 PAPIERS ET CARTONS DE MED 10

	1978	1979	1980	1981	1982	1983	1984	1985	AGR/VAM*
VALUES/VALEURS (MIO ECU)	24	30	41	56	67	91	135	142	27.8
QUANTIT.(000 TON/TONNE)	..	..	..	..	..	..	..	..	..
INDICES 1980=100									
VALUES/VALEURS	57.3	71.7	100.0	135.3	160.7	219.0	325.1	341.5	27.8
QUANTITIES/QUANTITES	..	..	..	..	..	..	..	..	..
UNIT VALUES/VALEURS UNIT.	..	..	..	..	..	..	..	..	..
% IMP.DF PROD.FROM MED 10 ON IMP.DF:									
% IMP.DU PROD.DE MED 10 SUR IMP.DU:									
PROD.FROM/DE EXTRA EUR-10	0.6	0.7	0.8	1.0	1.1	1.4	1.7	1.6	14.4
PROD.FROM/DE CL2+YU	36.2	37.7	43.2	42.4	42.4	46.3	45.2	51.4	3.5
TOTAL FROM/DE MED 10	..	..	..	..	..	..	0.6	0.5	12.7
% IMP.DF PROD.ON TOT.FROM EXTRA EUR-10									
% IMP.DU PROD.SUR TOT.DE EXTRA EUR-10	2.1	2.1	1.8	2.0	2.0	2.1	2.2	2.2	3.3
INDEX OF/DE SPECIAL.	..	..	..	..	..	..	..	..	9.1

(\*) AGR : Average Growth Rate % (1980-1985)  
 VAM : Variation Annuelle Moyenne % (1980-1985)

INDICES 1980=100

VALUES/VALEURS

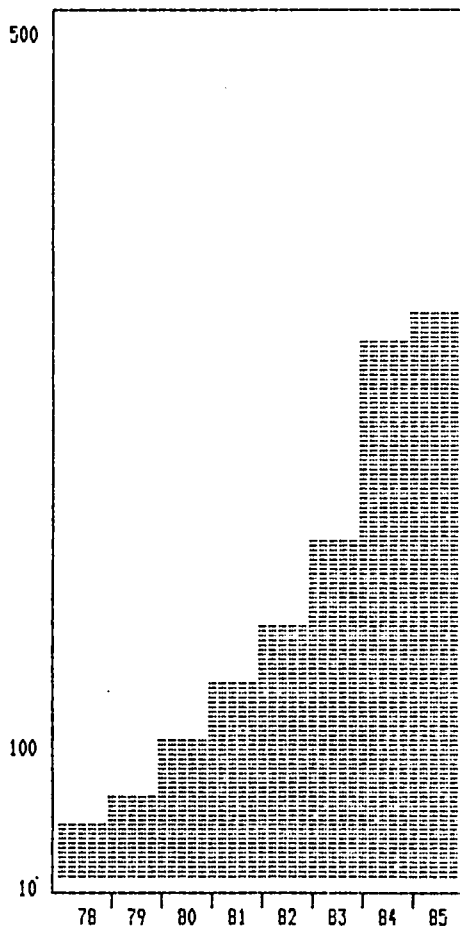

Tab. A 2.1.e

EUR-10 : IMPORTS OF SITC 65 TEXTILE YARN AND FABRICS FROM MED 10  
 EUR-10 : IMPORTATIONS DU CTCI 65 FILS ET TISSUS DE MED 10

	1978	1979	1980	1981	1982	1983	1984	1985	AGR/VAM*
VALUES/VALEURS (MID ECU)	202	297	332	342	410	444	585	618	13.2
QUANTIT.(000 TON/TONNE)	..	..	..	..	..	..	..	..	..
INDICES 1980=100									
VALUES/VALEURS	61.1	89.5	100.0	103.1	123.6	134.1	176.5	186.3	13.2
QUANTITIES/QUANTITES	..	..	..	..	..	..	..	..	..
UNIT VALUES/VALEURS UNIT.	..	..	..	..	..	..	..	..	..
% IMP.OF PROD.FROM MED 10 ON IMP.OF:									
% IMP.DU PROD.DE MED 10 SUR IMP.DU:									
PROD.FROM/DE EXTRA EUR-10	4.5	5.3	5.4	5.4	6.0	6.0	6.7	6.6	3.9
PROD.FROM/DE CL2+YU	11.7	14.0	14.3	15.3	17.2	17.3	19.1	19.3	6.2
TOTAL FROM/DE MED 10	2.4	2.7	2.3	1.9	2.0	2.2	2.4	2.3	-0.1
% IMP.OF PROD.ON TOT.FROM EXTRA EUR-10									
% IMP.DU PROD.SUR TOT.DE EXTRA EUR-10	2.5	2.6	2.3	2.1	2.2	2.3	2.3	2.4	0.8
INDEX OF/DE SPECIAL.	1.0	1.1	1.0	0.9	0.9	1.0	1.0	1.0	-0.9

(\*) AGR : Average Growth Rate % (1980-1985)  
 VAM : Variation Annuelle Moyenne % (1980-1985)

INDICES 1980=100

VALUES/VALEURS

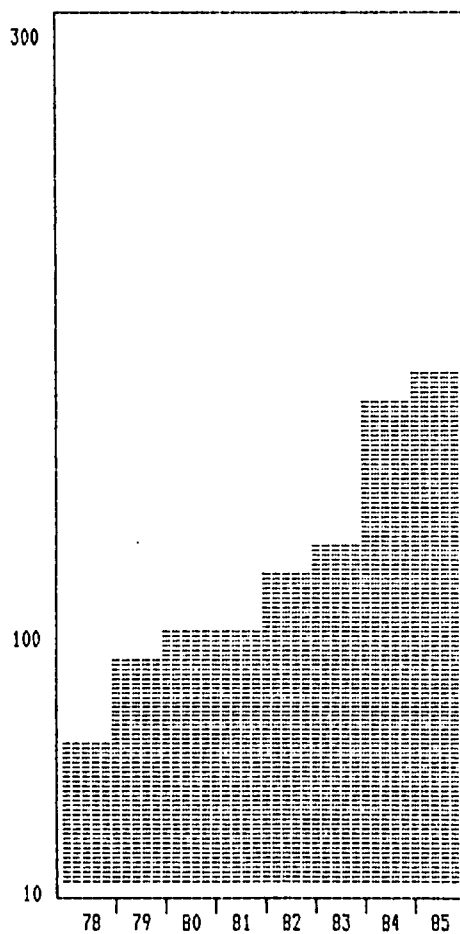

Tab. A 2.1.e

EUR-10 : IMPORTS OF SITC 667 PEARLS,PREC.& SEMI.PREC.STONES FROM MED 10  
 EUR-10 : IMPORTATIONS DU CTCI 667 PIERRES GEMMES ET PERLES FINES DE MED 10

	1978	1979	1980	1981	1982	1983	1984	1985	AGR/VAM*
VALUES/VALEURS (MIO ECU)	372	275	276	284	306	326	349	368	5.9
QUANTIT.(000 TON/TONNE)	..	..	..	..	..	..	..	..	..
INDICES 1980=100									
VALUES/VALEURS	134.7	99.6	100.0	102.8	111.0	118.2	126.5	133.1	5.9
QUANTITIES/QUANTITES	..	..	..	..	..	..	..	..	..
UNIT VALUES/VALEURS UNIT.	..	..	..	..	..	..	..	..	..
% IMP.OF PROD.FROM MED 10 ON IMP.OF:									
% IMP.DU PROD.DE MED 10 SUR IMP.DU:									
PROD.FROM/DE EXTRA EUR-10	7.4	5.3	4.5	8.3	8.9	7.0	6.5	8.0	12.1
PROD.FROM/DE CL2+YU	30.6	29.2	28.5	29.5	28.5	27.5	27.1	27.8	-0.5
TOTAL FROM/DE MED 10	4.4	2.5	1.9	1.6	1.5	1.6	1.4	1.4	-6.6
% IMP.OF PROD.ON TOT.FROM EXTRA EUR-10									
% IMP.DU PROD.SUR TOT.DE EXTRA EUR-10	2.8	2.4	2.3	1.2	1.1	1.4	1.4	1.2	-12.7
INDEX OF/DE SPECIAL.	1.6	1.0	0.8	1.4	1.4	1.1	1.0	1.2	7.0

(\*) AGR : Average Growth Rate % (1980-1985)  
 VAM : Variation Annuelle Moyenne % (1980-1985)

INDICES 1980=100

VALUES/VALEURS

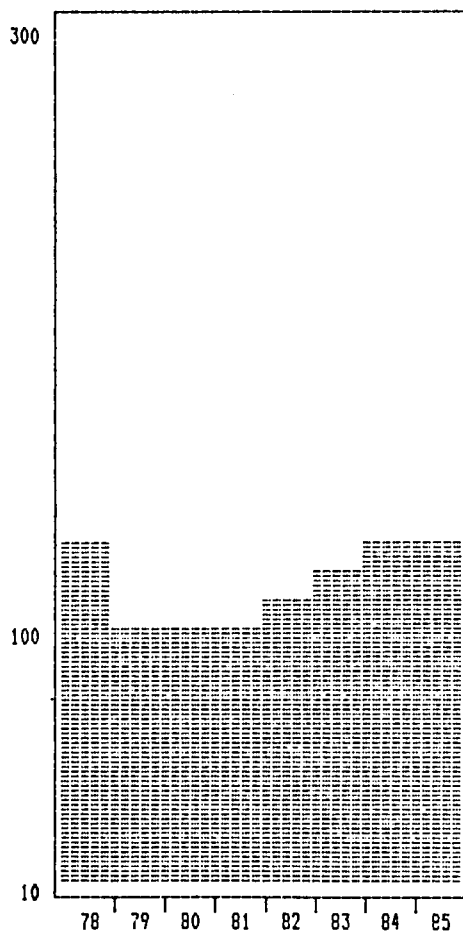

Tab. A 2.1.e

EUR-10 : IMPORTS OF SITC 67 IRON AND STEEL FROM MED 10  
 EUR-10 : IMPORTATIONS DU CTCI 67 FER ET ACIER DE MED 10

	1978	1979	1980	1981	1982	1983	1984	1985	AGR/VAM*
VALUES/VALEURS (MIO ECU)	54	56	61	50	93	98	168	226	29.8
QUANTIT.(000 TON/TONNE)	..	..	..	..	..	..	..	..	..
INDICES 1980=100									
VALUES/VALEURS	88.1	91.2	100.0	82.5	151.9	159.6	274.9	368.8	29.8
QUANTITIES/QUANTITES	..	..	..	..	..	..	..	..	..
UNIT VALUES/VALEURS UNIT.	..	..	..	..	..	..	..	..	..
% IMP.OF PROD.FROM MED 10 ON IMP.OF:									
% IMP.DU PROD.DE MED 10 SUR IMP.DU:									
PROD.FROM/DE EXTRA EUR-10	1.4	1.2	1.2	1.2	1.6	1.8	2.6	3.1	21.8
PROD.FROM/DE CL2+YU	18.9	12.7	9.6	10.9	13.3	17.4	21.5	23.4	19.6
TOTAL FROM/DE MED 10	0.6	0.5	..	..	..	..	0.7	0.8	14.5
% IMP.OF PROD.ON TOT.FROM EXTRA EUR-10									
% IMP.DU PROD.SUR TOT.DE EXTRA EUR-10									
INDEX OF/DE SPECIAL.	..	..	..	..	..	..	..	..	16.2

(\*) AGR : Average Growth Rate % (1980-1985)  
 VAM : Variation Annuelle Moyenne % (1980-1985)

INDICES 1980=100

VALUES/VALEURS

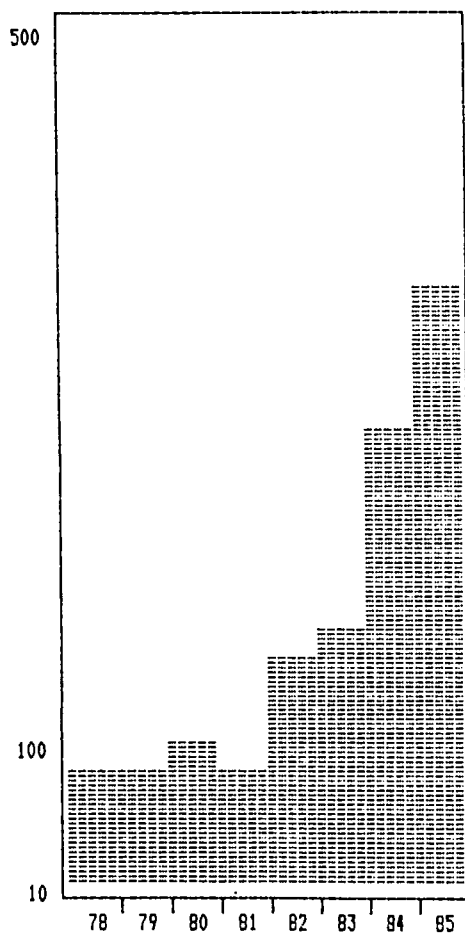

Tab. A 2.1.e

EUR-10 : IMPORTS OF SITC 681 SILVER AND PLATINUM FROM MED 10  
 EUR-10 : IMPORTATIONS DU CTCI 681 ARGENT ET PLATINE DE MED 10

	1978	1979	1980	1981	1982	1983	1984	1985	AGR/VAM*
VALUES/VALEURS (MIO ECU)	4	13	25	15	22	56	31	41	10.4
QUANTIT. (000 TON/TONNE)	..	..	..	..	..	..	..	..	..
INDICES 1980=100									
VALUES/VALEURS	17.4	51.0	100.0	59.5	86.3	221.3	122.5	164.2	10.4
QUANTITIES/QUANTITES	..	..	..	..	..	..	..	..	..
UNIT VALUES/VALEURS UNIT.	..	..	..	..	..	..	..	..	..
% IMP.OF PROD.FROM MED 10 ON IMP.OF:									
% IMP.DU PROD.DE MED 10 SUR IMP.DU:									
PROD.FROM/DE EXTRA EUR-10	0.8	1.6	1.1	1.4	2.2	3.3	2.5	4.2	31.7
PROD.FROM/DE CL2+YU	2.9	7.7	4.5	5.3	9.3	7.8	11.3	24.3	40.3
TOTAL FROM/DE MED 10	..	..	..	..	..	..	..	..	-2.6
% IMP.OF PROD.ON TOT.FROM EXTRA EUR-10									
% IMP.DU PROD.SUR TOT.DE EXTRA EUR-10	..	..	0.9	..	..	0.5	..	..	-22.5
INDEX OF/DE SPECIAL.	..	..	..	..	..	0.5	..	0.6	25.6

(\* ) AGR : Average Growth Rate % (1980-1985)

VAM : Variation Annuelle Moyenne % (1980-1985)

INDICES 1980=100

VALUES/VALEURS

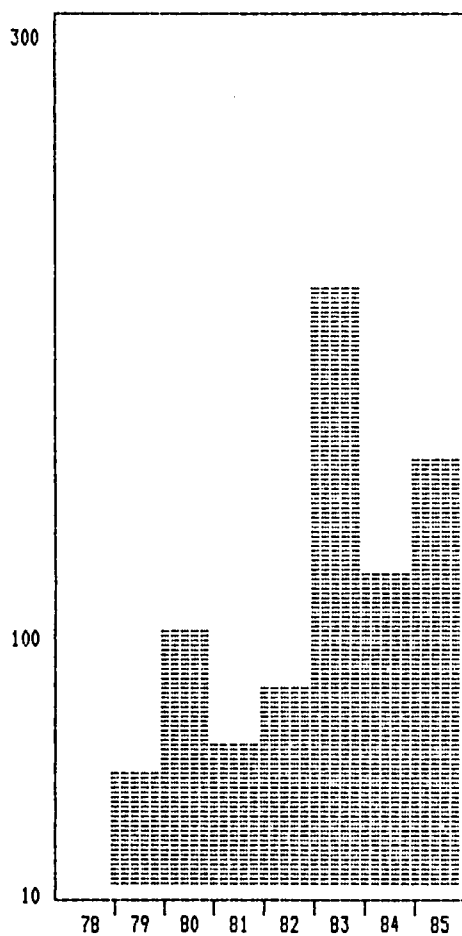

Tab. A 2.1.e

EUR-10 : IMPORTS OF SITC 682\* COPPER FROM MED 10  
 EUR-10 : IMPORTATIONS DU CTCI 682\* CUIVRE DE MED 10

	1978	1979	1980	1981	1982	1983	1984	1985	AGR/VAM*
VALUES/VALEURS (MIO ECU)	43	71	55	46	48	55	51	59	1.5
QUANTIT. (000 TON/TONNE)	41	57	34	31	36	35	..	77	17.6
INDICES 1980=100									
VALUES/VALEURS	79.7	130.7	100.0	84.3	88.8	101.5	93.6	107.7	1.5
QUANTITIES/QUANTITES	120.7	166.4	100.0	90.0	106.9	103.5	..	224.7	17.6
UNIT VALUES/VALEURS UNIT.	66.0	78.5	100.0	93.6	83.1	98.1	..	48.0	-13.7
% IMP. OF PROD. FROM MED 10 ON IMP. OF:									
% IMP. DU PROD. DE MED 10 SUR IMP. DU:									
PROD. FROM/DE EXTRA EUR-10	1.9	2.4	1.5	1.4	1.4	1.5	1.3	1.4	-1.0
PROD. FROM/DE CL2+YU	3.4	3.9	2.6	2.4	2.5	2.8	2.3	2.5	-0.8
TOTAL FROM/DE MED 10	0.5	0.6	..	..	..	..	..	..	-10.5
% IMP. OF PROD. ON TOT. FROM EXTRA EUR-10									
% IMP. DU PROD. SUR TOT. DE EXTRA EUR-10									
INDEX OF/DE SPECIAL.	..	..	..	..	..	..	..	..	-5.6

(\*) AGR : Average Growth Rate % (1980-1985)  
 VAM : Variation Annuelle Moyenne % (1980-1985)

INDICES 1980=100

VALUES/VALEURS

QUANTITIES/QUANTITES

UNIT VALUES/VALEURS UNIT.

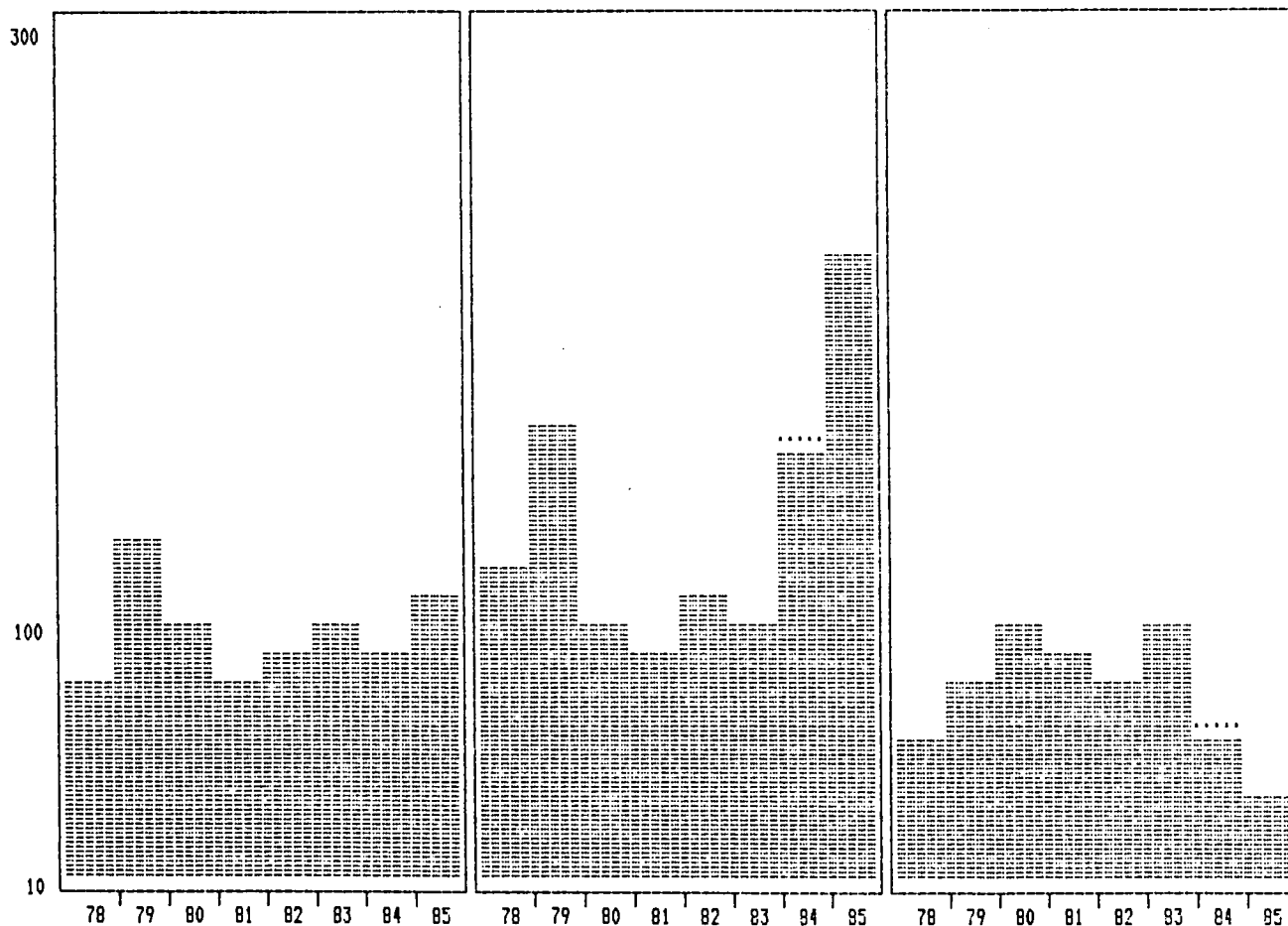

Tab. A 2.1.e

EUR-10 : IMPORTS OF SITC 684\* ALUMINIUM FROM MED 10  
 EUR-10 : IMPORTATIONS DU CTCI 684\* ALUMINIUM DE MED 10

	1978	1979	1980	1981	1982	1983	1984	1985	AGR/VAM*
VALUES/VALEURS (MIO ECU)	47	56	91	70	132	195	318	308	27.5
QUANTIT.(000 TON/TONNE)	49	69	103	51	107	136	236	264	20.8
INDICES 1980=100									
VALUES/VALEURS	51.6	61.5	100.0	76.0	144.3	213.0	347.1	336.7	27.5
QUANTITIES/QUANTITES	47.9	66.8	100.0	50.1	104.1	132.7	230.0	256.7	20.8
UNIT VALUES/VALEURS UNIT.	107.8	92.2	100.0	151.8	138.6	160.5	150.9	131.2	5.6
% IMP.DF PROD.FROM MED 10 ON IMP.DF:									
% IMP.DU PROD.DE MED 10 SUR IMP.DU:									
PROD.FROM/DE EXTRA EUR-10	3.5	3.4	3.9	3.3	5.8	6.6	9.7	9.2	18.5
PROD.FROM/DE CL2+YU	13.7	15.0	15.4	12.9	22.3	26.0	33.2	30.9	14.9
TOTAL FROM/DE MED 10	0.6	0.5	0.6	..	0.6	1.0	1.3	1.1	12.4
% IMP.DF PROD.ON TOT.FROM EXTRA EUR-10									
% IMP.DU PROD.SUR TOT.DE EXTRA EUR-10									
INDEX DF/DE SPECIAL.	0.7	0.7	0.7	0.6	0.9	1.1	1.4	1.4	13.1

(\*) AGR : Average Growth Rate % (1980-1985)  
 VAM : Variation Annuelle Moyenne % (1980-1985)

INDICES 1980=100

VALUES/VALEURS

QUANTITIES/QUANTITES

UNIT VALUES/VALEURS UNIT.

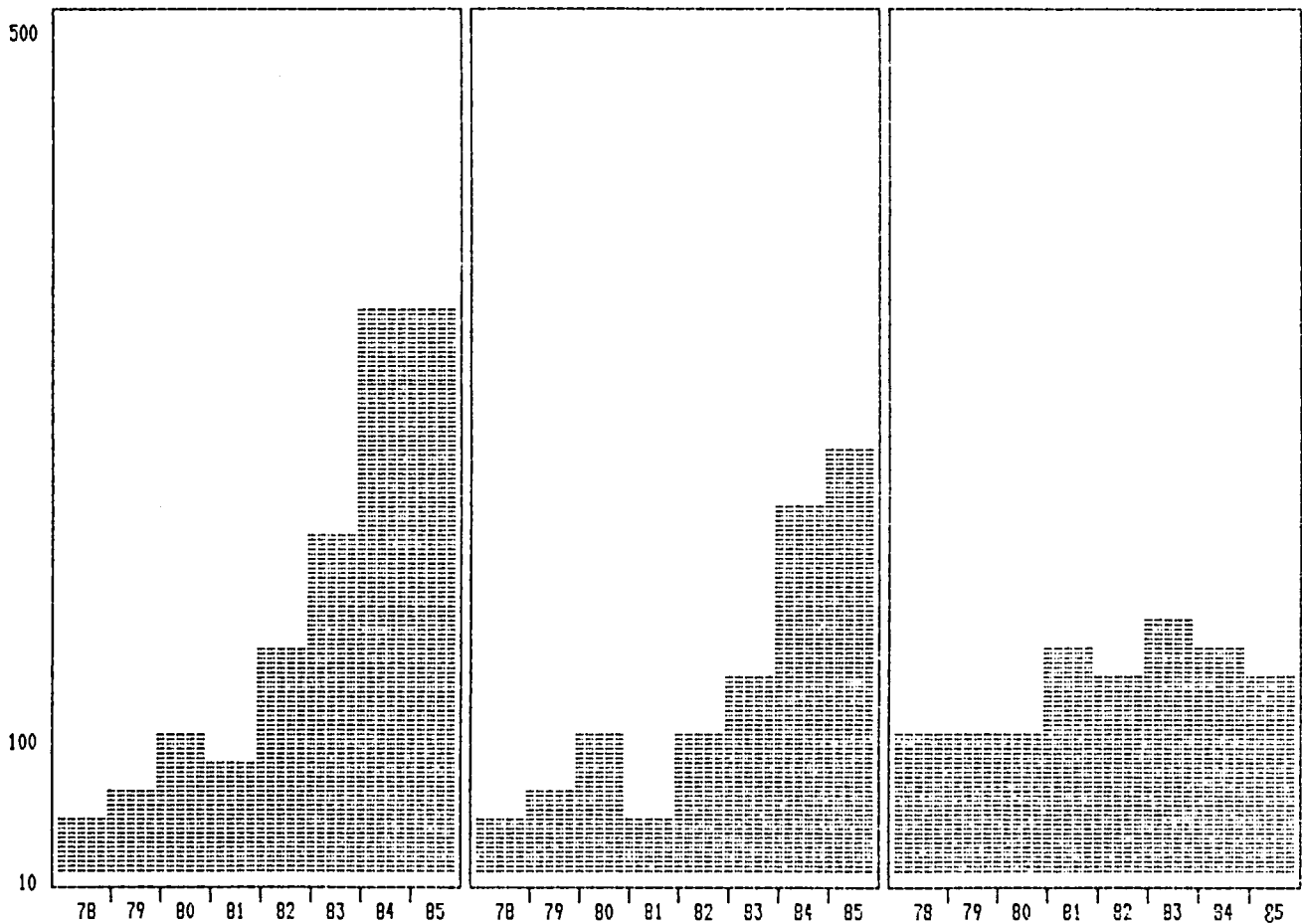



Tab. A 2.1.e

EUR-10 : IMPORTS OF SITC 685\* LEAD FROM MED 10  
 EUR-10 : IMPORTATIONS DU CTCI 685\* PLOMB DE MED 10

	1978	1979	1980	1981	1982	1983	1984	1985	AGR/VAM*
VALUES/VALEURS (MIO ECU)	27	63	59	47	35	41	38	38	-8.2
QUANTIT.(000 TON/TONNE)	75	100	101	88	67	89	85	77	-5.3
INDICES 1980=100									
VALUES/VALEURS	45.9	106.9	100.0	80.4	60.1	69.1	65.3	65.1	-8.2
QUANTITIES/QUANTITES	74.7	99.1	100.0	87.5	66.6	88.1	84.6	76.3	-5.3
UNIT VALUES/VALEURS UNIT.	61.5	107.9	100.0	91.8	90.2	78.4	77.2	85.4	-3.1
% IMP.OF PROD.FROM MED 10 ON IMP.OF:									
% IMP.DU PROD.DE MED 10 SUR IMP.DU:									
PROD.FROM/DE EXTRA EUR-10	7.7	9.8	7.5	8.7	7.0	8.3	7.0	7.2	-0.9
PRDD.FROM/DE CL2+YU	34.1	38.4	30.0	33.6	24.1	24.8	20.6	17.9	-9.9
TOTAL FROM/DE MED 10	..	0.6	..	..	..	..	..	..	-19.1
% IMP.OF PROD.ON TOT.FROM EXTRA EUR-10									
% IMP.DU PROD.SUR TOT.DE EXTRA EUR-10									
INDEX OF/DE SPECIAL.	1.6	1.9	1.4	1.5	1.1	1.3	1.1	1.1	-5.5

(\*) AGR : Average Growth Rate % (1980-1985)  
 VAM : Variation Annuelle Moyenne % (1980-1985)

INDICES 1980=100

VALUES/VALEURS

QUANTITIES/QUANTITES

UNIT VALUES/VALEURS UNIT.

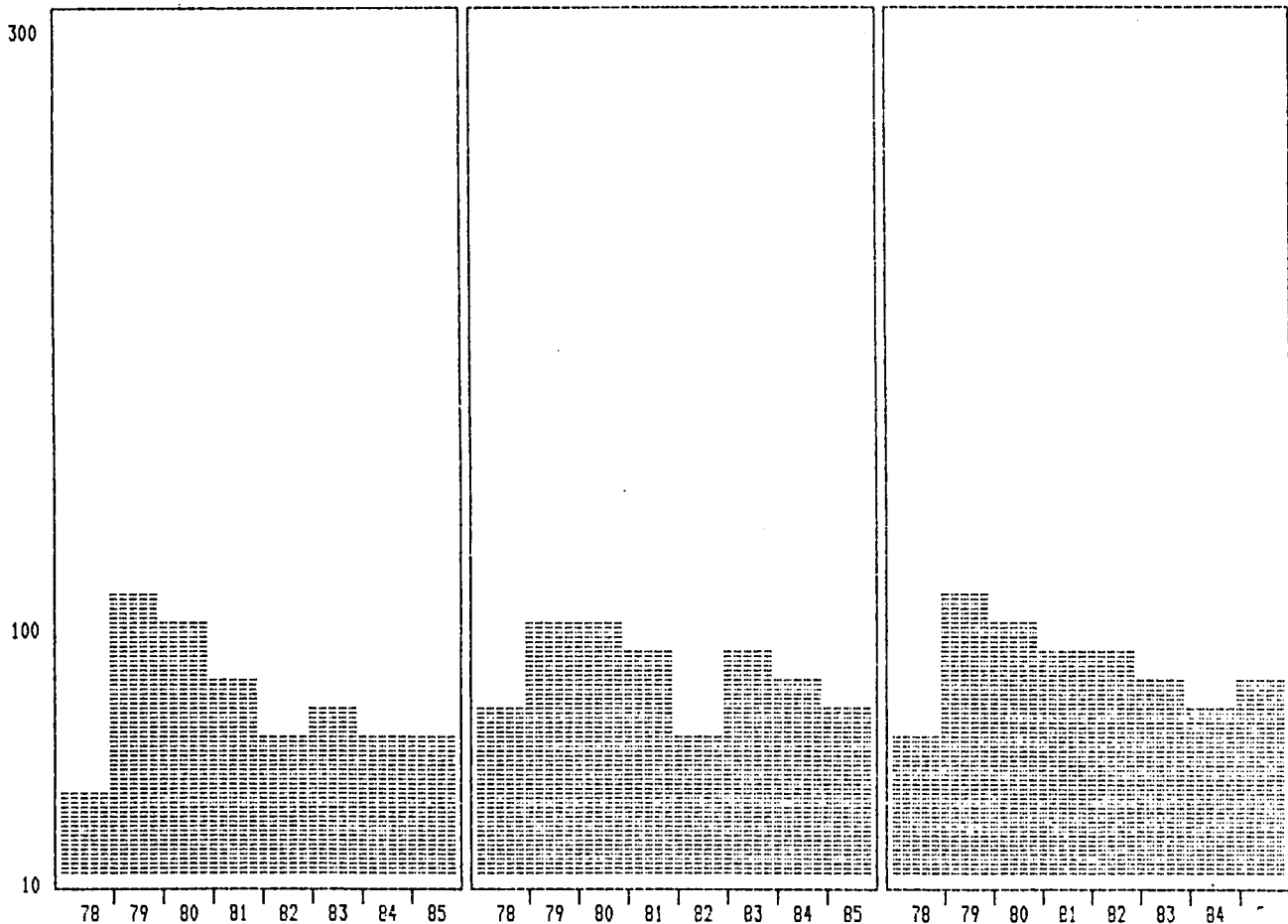

Tab. A 2.1.e

EUR-10 : IMPORTS OF SITC 71 POWER GENERATING EQUIPMT. FROM MED 10  
 EUR-10 : IMPORTATIONS DU CTCI 71 MACHINES GENERAT. EQUIPEM. DE MED 10

	1978	1979	1980	1981	1982	1983	1984	1985	AGR/VAM*
VALUES/VALEURS (MIO ECU)	85	96	102	111	128	140	160	183	12.4
QUANTIT.(000 TON/TONNE)	..	..	..	..	..	..	..	..	..
INDICES 1980=100									
VALUES/VALEURS	83.5	93.7	100.0	108.6	125.3	137.1	156.0	179.1	12.4
QUANTITIES/QUANTITES	..	..	..	..	..	..	..	..	..
UNIT VALUES/VALEURS UNIT.	..	..	..	..	..	..	..	..	..
% IMP.OF PROD.FROM MED 10 ON IMP.OF:									
% IMP.DU PROD.DE MED 10 SUR IMP.DU:									
PROD.FROM/DE EXTRA EUR-10	3.7	3.8	3.4	2.5	2.4	2.4	2.4	2.4	-6.6
PROD.FROM/DE CL2+YU	27.0	27.6	23.1	17.0	14.4	16.1	15.6	15.1	-8.2
TOTAL FROM/DE MED 10	1.0	0.9	0.7	0.6	0.6	0.7	0.7	0.7	-0.9
% IMP.OF PROD.ON TOT.FROM EXTRA EUR-10									
% IMP.DU PROD.SUR TOT.DE EXTRA EUR-10	1.3	1.2	1.1	1.5	1.7	1.8	1.8	1.9	11.3
INDEX OF/DE SPECIAL.	0.8	0.7	0.6	..	..	..	..	..	-10.9

(\*) AGR : Average Growth Rate % (1980-1985)  
 VAM : Variation Annuelle Moyenne % (1980-1985)

INDICES 1980=100

VALUES/VALEURS

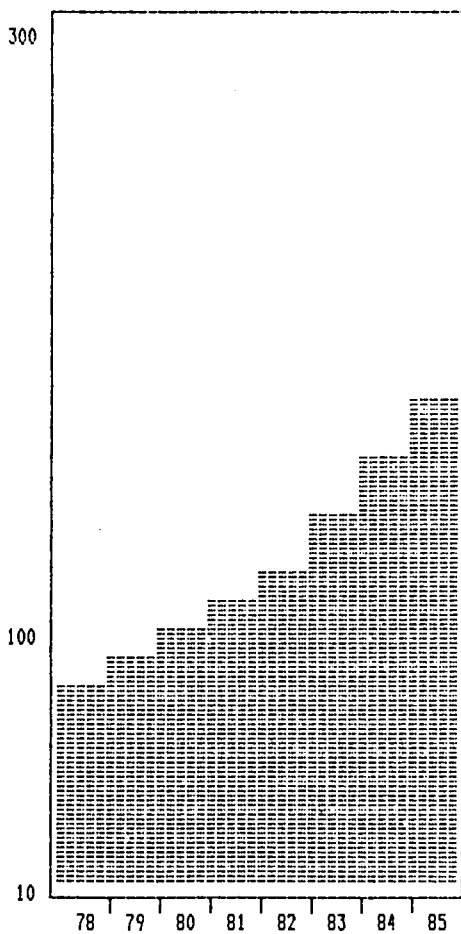

Tab. A 2.1.e

EUR-10 : IMPORTS OF SITC 77 ELECTRIC MACHINERY NES FROM MED 10  
 EUR-10 : IMPORTATIONS DU CTIC 77 MACHINES ET APPAR. ELECT. NDA DE MED 10

	1978	1979	1980	1981	1982	1983	1984	1985	AGR/VAM*
VALUES/VALEURS (MIO ECU)	127	149	174	195	216	258	334	363	15.8
QUANTIT. (000 TON/TONNE)	..	..	..	..	..	..	..	..	..
INDICES 1980=100									
VALUES/VALEURS	72.6	85.6	100.0	111.9	123.8	147.7	191.3	208.3	15.8
QUANTITIES/QUANTITES	..	..	..	..	..	..	..	..	..
UNIT VALUES/VALEURS UNIT.	..	..	..	..	..	..	..	..	..
% IMP. OF PROD. FROM MED 10 ON IMP. OF:									
% IMP. DU PROD. DE MED 10 SUR IMP. DU:									
PROD. FROM/DE EXTRA EUR-10	2.9	2.9	2.7	2.6	2.6	2.6	2.4	2.4	-2.4
PROD. FROM/DE CL2+YU	22.5	19.7	17.6	16.8	14.8	14.6	12.5	12.7	-6.3
TOTAL FROM/DE MED 10	1.5	1.4	1.2	1.1	1.1	1.3	1.4	1.4	2.1
% IMP. OF PROD. ON TOT. FROM EXTRA EUR-10									
% IMP. DU PROD. SUR TOT. DE EXTRA EUR-10									
INDEX OF/DE SPECIAL.	0.6	0.6	0.5	..	..	..	..	..	-6.9

(\*) AGR : Average Growth Rate % (1980-1985)

VAM : Variation Annuelle Moyenne % (1980-1985)

INDICES 1980=100

VALUES/VALEURS

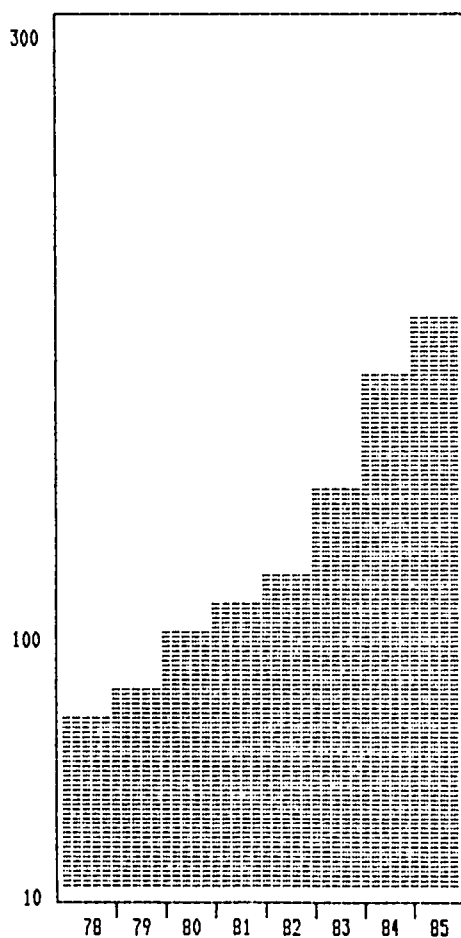

Tab. A 2.1.e

EUR-10 : IMPORTS OF SITC 78 ROAD VEHICLES FROM MED 10  
 EUR-10 : IMPORTATIONS DU CTCI 78 VEHICULES ROUTIERS DE MED 10

	1978	1979	1980	1981	1982	1983	1984	1985	AGR/VAM*
VALUES/VALEURS (MIO ECU)	160	128	150	229	247	297	293	383	20.6
QUANTIT. (000 TON/TONNE)	..	..	..	..	..	..	..	..	..
INDICES 1980=100									
VALUES/VALEURS	106.4	85.3	100.0	153.0	164.7	198.3	195.3	255.3	20.6
QUANTITIES/QUANTITES	..	..	..	..	..	..	..	..	..
UNIT VALUES/VALEURS UNIT.	..	..	..	..	..	..	..	..	..
% IMP.OF PROD.FROM MED 10 ON IMP.OF:									
% IMP.DU PROD.DE MED 10 SUR IMP.DU:									
PROD.FROM/DE EXTRA EUR-10	3.0	1.9	2.0	2.7	2.6	2.6	2.2	2.6	5.2
PROD.FROM/DE CL2+YU	55.3	41.6	41.7	42.7	33.1	38.9	36.6	42.9	0.6
TOTAL FROM/DE MED 10	1.9	1.2	1.0	1.3	1.2	1.5	1.2	1.4	6.4
% IMP.OF PROD.ON TOT.FROM EXTRA EUR-10									
% IMP.DU PROD.SUR TOT.DE EXTRA EUR-10	3.0	3.1	2.8	2.9	3.0	3.5	3.6	3.8	6.0
INDEX OF/DE SPECIAL.	0.6	..	..	..	..	..	..	..	0.4

(\*) AGR : Average Growth Rate % (1980-1985)  
 VAM : Variation Annuelle Moyenne % (1980-1985)

INDICES 1980=100

VALUES/VALEURS

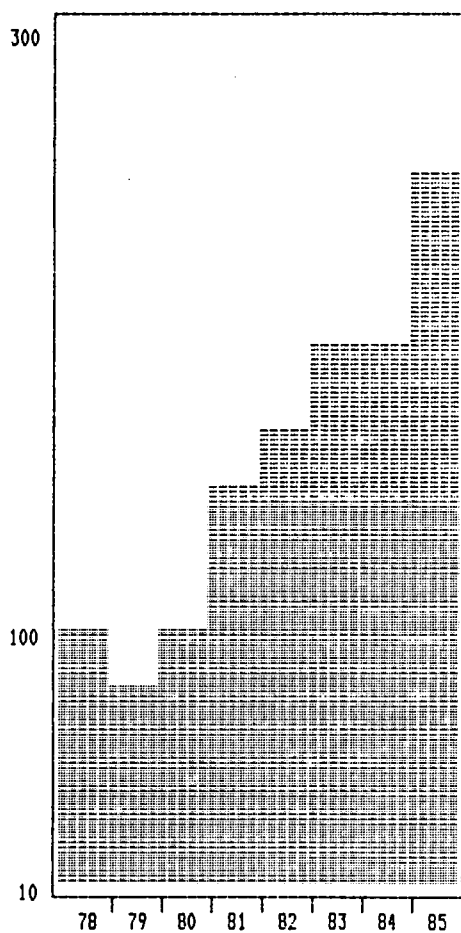

Tab. A 2.1.e

EUR-10 : IMPORTS OF SITC 79 OTHER TRANSPORT EQUIPMENT FROM MED 10  
 EUR-10 : IMPORTATIONS DU CTCI 79 AUTRE MATERIEL DE TRANSPORT DE MED 10

	1978	1979	1980	1981	1982	1983	1984	1985	AGR/VAM*
VALUES/VALEURS (MIO ECU)	121	180	229	39	74	56	102	147	-8.6
QUANTIT. (000 TON/TONNE)	..	..	..	..	..	..	..	..	..
INDICES 1980=100									
VALUES/VALEURS	52.7	78.5	100.0	17.2	32.1	24.5	44.6	63.9	-8.6
QUANTITIES/QUANTITES	..	..	..	..	..	..	..	..	..
UNIT VALUES/VALEURS UNIT.	..	..	..	..	..	..	..	..	..
% IMP.OF PROD.FROM MED 10 ON IMP.OF:									
% IMP.DU PROD.DE MED 10 SUR IMP.DU:									
PROD.FROM/DE EXTRA EUR-10	2.5	4.1	3.7	0.8	1.6	1.2	1.8	2.1	-10.9
PROD.FROM/DE CL2+YU	18.0	20.2	23.5	7.1	15.7	6.0	17.0	15.7	-7.7
TOTAL FROM/DE MED 10	1.4	1.6	1.6	..	..	..	..	0.5	-19.4
% IMP.OF PROD.ON TOT.FROM EXTRA EUR-10									
% IMP.DU PROD.SUR TOT.DE EXTRA EUR-10	2.8	2.0	2.3	1.8	1.5	1.5	1.5	1.8	-5.1
INDEX OF/DE SPECIAL.	0.5	0.8	0.7	..	..	..	..	..	-15.0

(\*) AGR : Average Growth Rate % (1980-1985)  
 VAM : Variation Annuelle Moyenne % (1980-1985)

INDICES 1980=100

VALUES/VALEURS

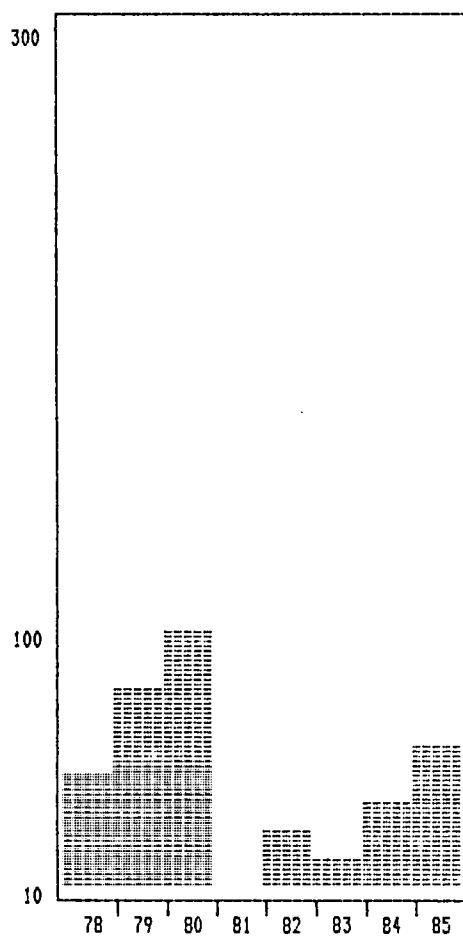

Tab. A 2.1.e

EUR-10 : IMPORTS OF SITC 82 FURNITURE FROM MED 10  
 EUR-10 : IMPORTATIONS DU CTCI 82 MEUBLES DE MED 10

	1978	1979	1980	1981	1982	1983	1984	1985	AGR/VAM*
VALUES/VALEURS (MIO ECU)	56	61	70	75	88	110	125	131	13.3
QUANTIT. (000 TON/TONNE)	..	..	..	..	..	..	..	..	..
INDICES 1980=100									
VALUES/VALEURS	80.5	87.0	100.0	106.8	125.7	156.6	178.2	186.7	13.3
QUANTITIES/QUANTITES	..	..	..	..	..	..	..	..	..
UNIT VALUES/VALEURS UNIT.	..	..	..	..	..	..	..	..	..
% IMP. OF PROD. FROM MED 10 ON IMP. OF:									
% IMP. DU PROD. DE MED 10 SUR IMP. DU:									
PROD. FROM/DE EXTRA EUR-10	7.9	7.1	6.7	6.1	7.0	8.0	7.8	7.7	2.9
PROD. FROM/DE CL2+YU	60.9	51.2	46.9	39.3	44.5	46.6	50.0	54.3	2.9
TOTAL FROM/DE MED 10	0.7	0.6	..	..	..	0.5	0.5	..	-0.1
% IMP. OF PROD. ON TOT. FROM EXTRA EUR-10									
% IMP. DU PROD. SUR TOT. DE EXTRA EUR-10	..	..	..	..	..	..	..	..	1.8
INDEX OF/DE SPECIAL.	1.7	1.4	1.3	1.0	1.1	1.3	1.2	1.1	-1.8

(\*) AGR : Average Growth Rate % (1980-1985)  
 VAM : Variation Annuelle Moyenne % (1980-1985)

INDICES 1980=100

VALUES/VALEURS

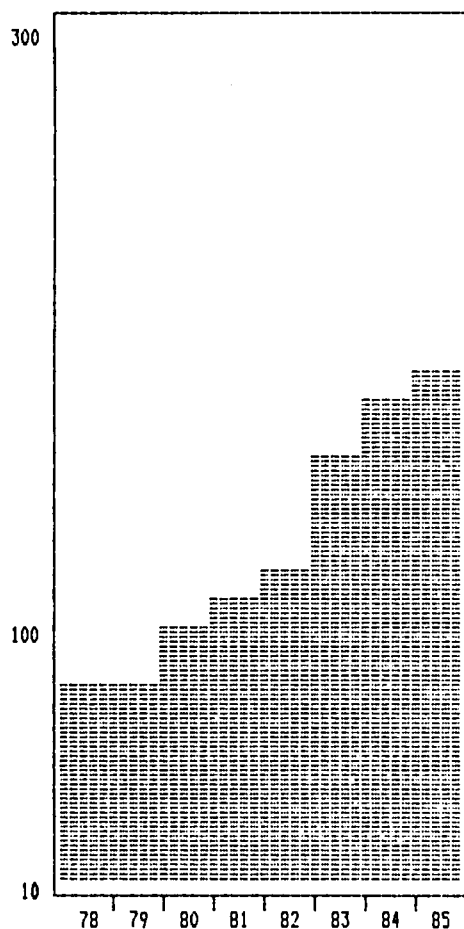

Tab. A 2.1.e

EUR-10 : IMPORTS OF SITC 84 CLOTHING AND ACCESSORIES FROM MED 10  
 EUR-10 : IMPORTATIONS DU CTCL 84 VETEMENTS ET ACCESSOIRES DE MED 10

	1978	1979	1980	1981	1982	1983	1984	1985	AGR/VAM*
VALUES/VALEURS (MIO ECU)	641	772	909	1022	1234	1435	1692	1893	15.8
QUANTIT. (000 TON/TONNE)	..	..	..	..	..	..	..	..	..
INDICES 1980=100									
VALUES/VALEURS	70.6	85.0	100.0	112.5	135.8	157.9	186.2	208.3	15.8
QUANTITIES/QUANTITES	..	..	..	..	..	..	..	..	..
UNIT VALUES/VALEURS UNIT.	..	..	..	..	..	..	..	..	..
% IMP. OF PROD. FROM MED 10 ON IMP. OF:									
% IMP. DU PROD. DE MED 10 SUR IMP. DU:									
PROD. FROM/DE EXTRA EUR-10	13.1	12.7	12.8	12.1	13.7	15.2	14.9	16.0	4.6
PROD. FROM/DE CL2+YU	20.8	20.3	20.3	18.7	21.3	24.3	24.0	26.7	5.6
TOTAL FROM/DE MED 10	7.6	7.0	6.3	5.8	6.1	7.0	6.9	7.0	2.1
% IMP. OF PROD. ON TOT. FROM EXTRA EUR-10									
% IMP. DU PROD. SUR TOT. DE EXTRA EUR-10	2.8	2.8	2.6	2.8	2.8	2.9	3.0	3.0	2.4
INDEX OF/DE SPECIAL.	2.8	2.5	2.4	2.0	2.1	2.4	2.3	2.4	-0.3

(\*) ASR : Average Growth Rate % (1980-1985)  
 VAM : Variation Annuelle Moyenne % (1980-1985)

INDICES 1980=100

VALUES/VALEURS

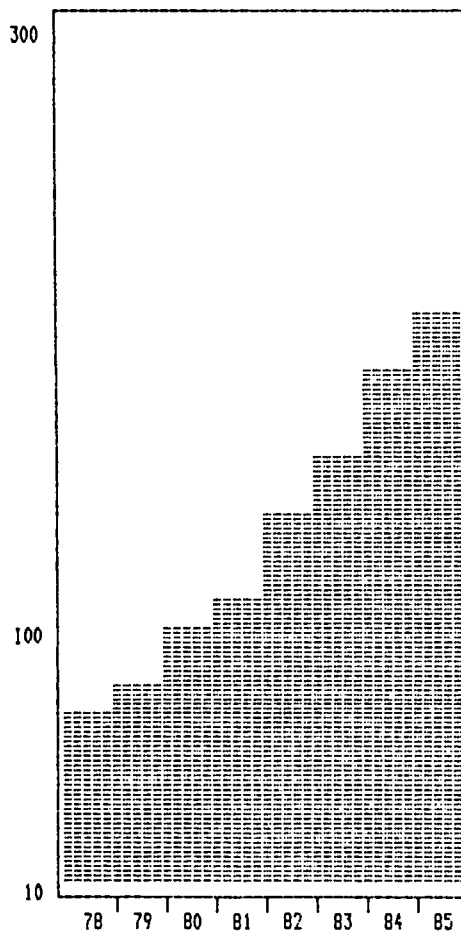

Tab. A 2.1.e

EUR-10 : IMPORTS OF SITC 85 FOOTWEAR FROM MED 10  
 EUR-10 : IMPORTATIONS DU CTCI 85 CHAUSSURES DE MED 10

	1978	1979	1980	1981	1982	1983	1984	1985	AGR/VAM*
VALUES/VALEURS (MIO ECU)	51	66	74	70	115	163	191	205	22.7
QUANTIT.(000 TDN/TONNE)	..	..	..	..	..	..	..	..	..
INDICES 1980=100									
VALUES/VALEURS	69.5	89.2	100.0	95.1	156.4	221.3	259.2	278.6	22.7
QUANTITIES/QUANTITES	..	..	..	..	..	..	..	..	..
UNIT VALUES/VALEURS UNIT.	..	..	..	..	..	..	..	..	..
% IMP.OF PROD.FROM MED 10 ON IMP.OF:									
% IMP.DU PROD.DE MED 10 SUR IMP.DU:									
PROD.FROM/DE EXTRA EUR-10	6.4	6.3	5.8	5.0	7.8	9.5	9.2	8.8	8.8
PROD.FROM/DE CL2+YU	16.5	15.1	13.2	11.0	17.9	20.9	21.3	21.1	9.9
TOTAL FROM/DE MED 10	0.6	0.6	0.5	..	0.6	0.8	0.8	0.8	8.2
% IMP.OF PROD.ON TOT.FROM EXTRA EUR-10									
% IMP.DU PROD.SUR TOT.DE EXTRA EUR-10	..	..	..	..	..	0.5	0.5	0.6	4.3
INDEX OF/DE SPECIAL.	1.4	1.2	1.1	0.8	1.2	1.5	1.4	1.3	3.7

(\*) AGR : Average Growth Rate % (1980-1985)  
 VAM : Variation Annuelle Moyenne % (1980-1985)

INDICES 1980=100

VALUES/VALEURS

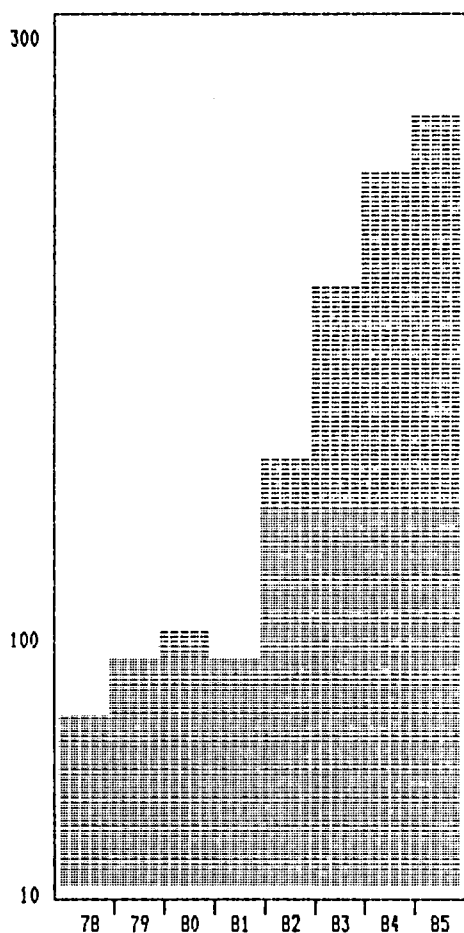



Tab. A 2.2.a

EUR-10 : EXPORTS TO ALGERIA BY BEC - SHARE % ON TOTAL  
 EUR-10 : EXPORTATIONS VERS ALGERIE PAR GCE - POURCENTAGE SUR TOTAL

	1970	1975	1976	1977	1978	1979	1980	1981	1982	1983	1984	1985	AGR/VAM*
11 PRIMARY FOOD													
PROD.ALIM.DE BASE	2.6	2.6	..	1.4	2.0	1.9	3.4	3.2	5.7	5.9	6.0	4.7	15.4
12 PROCESSED FOOD													
PROD.ALIM.TRANSF.	3.9	8.5	5.4	5.7	5.7	7.0	7.4	9.1	10.6	8.6	7.5	9.2	13.3
1 FOOD													
PRODUITS ALIMENTAIRES	6.5	11.0	6.3	7.0	7.7	8.9	10.8	12.3	16.3	14.5	13.5	13.9	14.0
21 PRIMARY IND.SUPPLIES													
PROD.IND.DE BASE	1.2	..	..	..	..	..	..	..	..	..	1.1	..	14.5
22 PROCESSED IND.SUPPLIES													
PROD.IND.TRANSF.	32.7	24.9	24.0	26.3	28.7	28.5	28.0	28.2	24.9	26.7	30.7	29.4	9.3
2 INDUSTRIAL SUPPLIES													
APPROV.INDUSTRIELS	33.9	25.4	24.7	26.8	29.4	29.2	28.8	28.7	25.5	27.4	31.8	30.4	9.5
31 PRIMARY FUELS													
PROD.COMB.DE BASE	..	..	..	..	..	..	..	..	..	..	..	..	-54.6
32 PROCESSED FUELS													
PROD.COMB.TRANSF.	1.6	2.5	2.0	1.6	3.6	2.9	3.3	2.3	2.0	1.8	1.1	..	-15.8
3 FUELS													
COMBUSTIBLES	1.8	2.6	2.1	1.7	3.8	3.1	3.7	2.6	2.2	2.0	1.2	..	-17.3
4 CAPITAL EQUIPMENT													
BIENS D'EQUIPEMENT	32.4	31.6	35.4	35.1	32.8	31.9	26.7	24.8	25.9	28.1	25.1	26.0	7.7
51 PASSENGER MOTOR-CARS													
AUTOMOBILES	1.5	1.1	1.4	1.5	1.3	2.1	2.5	2.8	2.5	3.8	3.9	4.0	18.6
52 OTHER TRANSPORT EQUIP													
AUTRE MAT.DE TRANSP.	4.6	12.9	16.1	13.9	8.9	8.0	7.8	9.2	8.8	7.0	8.1	7.7	8.0
53 PARTS OF TRANSP.EQUIP													
PIECES DETACHEES	7.8	7.0	6.2	5.8	8.2	8.6	9.5	10.8	8.6	8.5	8.5	8.8	6.7
5 TRANSPORT EQUIPMENT													
MATERIEL DE TRANSPORT	13.9	21.0	23.7	21.2	18.4	18.6	19.8	22.8	19.9	19.3	20.6	20.5	9.0
6 CONSUMER GOODS													
BIENS DE CONSOMM.	10.3	7.3	7.1	7.4	7.1	7.3	8.5	7.3	8.7	7.5	6.8	7.0	4.3
7 GOODS N.E.S.													
BIENS N.D.A.	..	..	..	..	..	..	..	..	..	..	..	..	6.7
1-7 TOTAL	857	2842	2765	3684	3661	3843	4695	5544	5315	6077	7004	6992	8.3

(\*) AGR : Average Growth Rate % (1980-1985)

VAM : Variation Annuelle Moyenne % (1980-1985)

Tab. A 2.2.a

EUR-10 : EXPORTS TO EGYPT BY BEC - SHARE % ON TOTAL  
 EUR-10 : EXPORTATIONS VERS EGYPTEN PAR GCE - POURCENTAGE SUR TOTAL

	1970	1975	1976	1977	1978	1979	1980	1981	1982	1983	1984	1985	AGR/VAM*
11 PRIMARY FOOD													
PROD.ALIM.DE BASE	14.7	7.8	5.8	1.4	3.2	3.1	9.2	5.1	3.2	7.2	6.7	5.6	2.3
12 PROCESSED FOOD													
PROD.ALIM.TRANSF.	9.5	10.0	7.3	8.2	11.4	10.2	9.8	12.8	9.4	7.1	12.7	12.1	18.1
1 FOOD													
PRODUITS ALIMENTAIRES	24.2	17.9	13.1	9.6	14.6	13.2	19.0	17.8	12.6	14.3	19.4	17.6	11.5
21 PRIMARY IND.SUPPLIES													
PROD.IND.DE BASE	1.8	1.7	1.9	2.4	1.1	1.0	..	..	1.2	..	..	..	10.6
22 PROCESSED IND.SUPPLIES													
PROD.IND.TRANSF.	26.8	36.4	23.9	24.1	23.5	26.0	24.0	23.1	26.5	24.8	25.9	27.3	16.2
2 INDUSTRIAL SUPPLIES													
APPROV.INDUSTRIELS	28.7	38.1	25.8	26.5	24.6	27.1	24.7	23.7	27.7	25.5	26.7	27.9	16.0
31 PRIMARY FUELS													
PROD.COMB.DE BASE	..	..	..	..	..	..	..	..	..	..	..	..	-15.4
32 PROCESSED FUELS													
PROD.COMB.TRANSF.	4.0	2.0	2.1	1.9	2.5	1.7	1.9	4.5	4.4	3.2	2.2	1.9	13.3
3 FUELS													
COMBUSTIBLES	4.5	2.7	3.0	2.5	3.1	2.2	2.7	4.7	4.8	3.5	2.4	2.1	7.9
4 CAPITAL EQUIPMENT													
BIENS D'EQUIPEMENT	17.3	21.1	32.1	35.3	35.2	36.7	30.1	27.2	29.4	32.3	30.5	33.6	15.8
51 PASSENGER MOTOR-CARS													
AUTOMOBILES	2.2	2.5	3.1	3.1	3.2	2.5	1.8	2.2	2.3	2.0	1.8	1.4	8.3
52 OTHER TRANSPORT EQUIP													
AUTRE MAT.DE TRANSP.	9.8	7.8	8.1	7.9	5.2	4.1	6.0	10.3	9.4	8.1	4.5	3.5	1.5
53 PARTS OF TRANSP.EQUIP													
PIECES DETACHEES	8.0	5.3	8.1	7.0	6.1	4.8	4.9	5.3	5.1	4.5	5.1	4.7	12.1
5 TRANSPORT EQUIPMENT													
MATERIEL DE TRANSPORT	20.0	15.6	19.3	18.0	14.6	11.4	12.7	17.8	16.9	14.6	11.4	9.6	7.0
6 CONSUMER GOODS													
BIENS DE CONSOMM.	3.7	3.1	4.8	5.9	6.2	5.9	5.4	6.0	6.0	5.9	5.9	6.0	15.8
7 GOODS N.E.S.													
BIENS N.D.A.	..	1.1	1.3	1.3	..	..	..	..	..	..	1.2	1.4	45.6
1-7 TOTAL	338	1374	1565	1749	1892	2395	3195	4211	4439	5224	5781	5953	13.3

(\*) AGR : Average Growth Rate % (1980-1985)

VAM : Variation Annuelle Moyenne % (1980-1985)

Tab. A 2.2.a

EUR-10 : EXPORTS TO MOROCCO BY BEC - SHARE % ON TOTAL  
 EUR-10 : EXPORTATIONS VERS MAROC PAR GCE - POURCENTAGE SUR TOTAL

	1970	1975	1976	1977	1978	1979	1980	1981	1982	1983	1984	1985	AGR/VAM*
11 PRIMARY FOOD													
PROD.ALIM.DE BASE	1.0	11.2	4.1	1.4	3.1	7.4	10.6	15.9	7.9	6.3	2.3	12.0	11.5
12 PROCESSED FOOD													
PROD.ALIM.TRANSF.	4.8	5.4	3.3	5.0	4.6	4.5	5.4	6.0	6.6	4.0	5.3	3.9	1.8
1 FOOD													
PRODUITS ALIMENTAIRES	5.9	16.6	7.4	6.4	7.7	11.8	16.0	21.9	14.5	10.3	7.5	15.8	8.6
21 PRIMARY IND.SUPPLIES													
PROD.IND.DE BASE	2.0	1.5	1.3	1.4	1.6	1.6	2.1	2.3	2.0	2.1	2.4	1.8	5.8
22 PROCESSED IND.SUPPLIES													
PROD.IND.TRANSF.	36.2	30.1	29.8	28.6	29.8	28.0	32.2	28.7	30.2	34.1	37.6	36.1	11.3
2 INDUSTRIAL SUPPLIES													
APPROV.INDUSTRIELS	38.1	31.6	31.2	30.0	31.4	29.6	34.2	31.0	32.2	36.2	39.9	37.9	11.0
31 PRIMARY FUELS													
PROD.COMB.DE BASE	..	..	..	..	1.1	..	..	1.1	..	2.3	1.4	2.1	37.9
32 PROCESSED FUELS													
PROD.COMB.TRANSF.	2.0	1.5	1.2	1.8	1.8	1.5	2.0	1.9	1.2	1.9	1.1	..	-15.2
3 FUELS													
COMBUSTIBLES	2.1	2.2	1.9	2.6	2.9	2.4	2.7	2.9	2.0	4.3	2.5	2.7	9.1
4 CAPITAL EQUIPMENT													
BIENS D'EQUIPEMENT	23.6	24.8	28.6	29.0	28.9	23.4	24.8	23.5	27.4	28.6	29.6	24.4	8.5
51 PASSENGER MOTOR-CARS													
AUTOMOBILES	6.3	4.3	4.3	3.7	3.5	3.2	3.0	2.0	2.9	2.9	2.8	2.5	5.3
52 OTHER TRANSPORT EQUIP													
AUTRE MAT.DE TRANSP.	6.1	8.3	11.5	13.3	10.0	14.5	3.6	2.8	7.6	2.3	3.6	2.0	-3.1
53 PARTS OF TRANSP.EQUIP													
PIECES DETACHEES	5.7	5.1	5.2	5.2	5.9	6.1	5.8	4.7	5.4	5.4	4.5	4.1	1.5
5 TRANSPORT EQUIPMENT													
MATERIEL DE TRANSPORT	18.2	17.7	21.0	22.2	19.4	23.8	12.4	9.5	15.9	10.7	11.0	8.6	1.2
6 CONSUMER GOODS													
BIENS DE CONSOMM.	9.6	6.0	5.6	5.8	6.1	5.2	6.1	8.0	5.8	7.0	7.4	8.1	15.0
7 GOODS N.E.S.													
BIENS N.D.A.	1.3	..	3.5	3.4	2.6	1.7	1.0	1.0	1.5	2.1	1.5	1.7	20.1
1-7 TOTAL	376	1048	1316	1527	1344	1679	1481	1736	2006	1776	1809	2256	8.8

(\*) AGR : Average Growth Rate % (1980-1985)

VAM : Variation Annuelle Moyenne % (1980-1985)

Tab. A 2.2.a

EUR-10 : EXPORTS TO TUNISIA BY BEC - SHARE % ON TOTAL  
 EUR-10 : EXPORTATIONS VERS TUNISIE PAR GCE - POURCENTAGE SUR TOTAL

	1970	1975	1976	1977	1978	1979	1980	1981	1982	1983	1984	1985	AGR/VAM*
11 PRIMARY FOOD													
PROD.ALIM.DE BASE	9.0	2.9	4.4	1.2	2.8	2.9	5.2	6.6	4.9	7.2	5.4	5.9	8.3
12 PROCESSED FOOD													
PROD.ALIM.TRANSF.	5.0	6.1	4.6	3.8	4.0	4.4	3.7	5.9	3.4	2.9	3.3	2.5	-2.5
1 FOOD													
PRODUITS ALIMENTAIRES	14.0	9.0	9.0	5.0	6.8	7.2	8.8	12.5	8.3	10.1	8.7	8.3	4.4
21 PRIMARY IND.SUPPLIES													
PROD.IND.DE BASE	1.8	1.6	1.7	2.2	1.7	1.5	2.0	1.8	1.2	1.5	1.7	2.0	5.5
22 PROCESSED IND.SUPPLIES													
PROD.IND.TRANSF.	33.4	32.3	32.5	32.9	31.5	33.8	33.6	29.3	29.7	31.0	31.0	33.3	5.5
2 INDUSTRIAL SUPPLIES													
APPROV.INDUSTRIELS	35.1	33.9	34.2	35.1	33.2	35.3	35.5	31.1	30.8	32.5	32.7	35.3	5.5
31 PRIMARY FUELS													
PROD.COMB.DE BASE	..	..	..	..	..	..	..	..	..	..	..	..	22.9
32 PROCESSED FUELS													
PROD.COMB.TRANSF.	1.9	4.1	3.5	3.1	2.9	4.6	7.9	7.7	8.2	5.1	6.4	7.6	4.9
3 FUELS													
COMBUSTIBLES	2.0	4.4	3.7	3.4	3.1	5.0	8.3	7.9	8.7	5.6	7.2	8.5	6.1
4 CAPITAL EQUIPMENT													
BIENS D'EQUIPEMENT	23.2	26.4	27.8	30.0	28.5	24.7	21.6	23.4	25.5	28.1	26.0	22.2	6.2
51 PASSENGER MOTOR-CARS													
AUTOMOBILES	2.1	1.3	1.7	1.7	2.1	1.9	1.6	1.7	1.9	2.4	3.1	2.8	18.7
52 OTHER TRANSPORT EQUIP													
AUTRE MAT.DE TRANSP.	5.5	8.9	6.1	7.2	8.5	7.9	6.5	6.3	8.3	5.5	5.9	5.1	0.5
53 PARTS OF TRANSP.EQUIP													
PIECES DETACHEES	5.2	5.7	5.3	5.5	5.1	5.5	5.4	5.3	5.0	4.7	5.0	5.1	4.5
5 TRANSPORT EQUIPMENT													
MATERIEL DE TRANSPORT	12.8	15.8	13.1	14.4	15.7	15.2	13.5	13.3	15.1	12.6	13.9	13.0	4.9
6 CONSUMER GOODS													
BIENS DE CONSOMM.	10.9	9.5	11.0	10.9	10.6	11.4	10.8	10.1	9.6	10.0	10.0	10.8	5.7
7 GOODS N.E.S.													
BIENS N.D.A.	..	..	..	..	..	..	..	..	..	..	..	..	15.7
1-7 TOTAL	187	734	845	982	1140	1243	1584	1916	2150	2085	2235	2084	5.6

(\*) AGR : Average Growth Rate % (1980-1985)

VAM : Variation Annuelle Moyenne % (1980-1985)

Tab. A 2.2.a

EUR-10 : EXPORTS TO CYPRUS BY BEC - SHARE % ON TOTAL  
 EUR-10 : EXPORTATIONS VERS CHYPRE PAR GCE - POURCENTAGE SUR TOTAL

	1970	1975	1976	1977	1978	1979	1980	1981	1982	1983	1984	1985 AGR/VAM*	
11 PRIMARY FOOD													
PROD.ALIM.DE BASE	1.3	6.3	4.5	2.1	1.9	3.2	2.6	5.2	2.2	3.8	3.9	4.3	23.4
12 PROCESSED FOOD													
PROD.ALIM.TRANSF.	7.8	9.8	12.5	8.0	6.4	6.3	6.0	8.1	7.3	7.7	7.0	6.2	12.9
1 FOOD													
PRODUITS ALIMENTAIRES	9.1	16.1	17.0	10.1	8.3	9.5	8.6	13.4	9.5	11.5	10.9	10.5	16.5
21 PRIMARY IND.SUPPLIES													
PROD.IND.DE BASE	..	..	..	1.3	1.2	..	..	1.0	1.9	1.3	1.4	1.0	15.8
22 PROCESSED IND.SUPPLIES													
PROD.IND.TRANSF.	33.8	32.6	33.9	33.3	29.1	32.7	27.6	33.5	31.0	31.3	27.6	27.0	11.4
2 INDUSTRIAL SUPPLIES													
APPROV.INDUSTRIELS	34.7	33.3	34.9	34.6	30.3	33.3	28.4	34.5	32.9	32.6	29.0	28.0	11.6
31 PRIMARY FUELS													
PROD.COMB.DE BASE	..	..	..	..	..	..	..	..	..	..	..	..	30.6
32 PROCESSED FUELS													
PROD.COMB.TRANSF.	7.2	7.5	4.6	4.0	3.4	3.0	3.6	5.4	9.1	4.2	4.8	8.2	31.7
3 FUELS													
COMBUSTIBLES	7.6	8.1	5.1	4.3	3.6	3.1	3.8	5.6	9.4	4.7	5.2	8.7	31.7
4 CAPITAL EQUIPMENT													
BIENS D'EQUIPEMENT	16.8	11.2	14.4	17.4	15.1	14.1	13.5	15.2	16.0	14.3	12.4	14.5	13.4
51 PASSENGER MOTOR-CARS													
AUTOMOBILES	5.8	1.1	2.1	4.3	6.0	4.4	2.9	2.1	3.9	4.2	3.0	4.1	20.5
52 OTHER TRANSPORT EQUIP													
AUTRE MAT.DE TRANSP.	6.3	15.0	7.1	8.9	17.5	2.8	4.8	5.8	3.4	9.3	17.1	11.9	34.2
53 PARTS OF TRANSP.EQUIP													
PIECES DETACHEES	3.9	2.9	3.6	4.1	3.8	4.1	3.7	3.2	3.4	3.0	4.0	3.2	8.5
5 TRANSPORT EQUIPMENT													
MATERIEL DE TRANSPORT	16.0	19.0	12.7	17.3	27.3	11.3	11.4	11.1	10.6	16.4	24.1	19.3	24.3
6 CONSUMER GOODS													
BIENS DE CONSOMM.	14.7	10.9	14.2	14.7	14.0	17.9	16.2	18.4	19.8	17.7	16.7	17.0	13.0
7 GOODS N.E.S.													
BIENS N.D.A.	..	1.2	1.2	1.4	..	..	..	..	..	1.3	..	..	62.7
1-7 TOTAL	135	180	261	333	396	461	578	599	665	746	1018	1013	11.9

(\*) AGR : Average Growth Rate % (1980-1985)

VAM : Variation Annuelle Moyenne % (1980-1985)

Tab. A 2.2.a

EUR-10 : EXPORTS TO ISRAEL BY BEC - SHARE % ON TOTAL  
 EUR-10 : EXPORTATIONS VERS ISRAEL PAR GCE - POURCENTAGE SUR TOTAL

	1970	1975	1976	1977	1978	1979	1980	1981	1982	1983	1984	1985	AGR/VAM*
11 PRIMARY FOOD													
PROD. ALIM. DE BASE	..	1.5	1.3	..	..	1.2	..	..	..	1.0	1.4	1.3	26.8
12 PROCESSED FOOD													
PROD. ALIM. TRANSF.	1.5	2.0	4.0	4.1	3.5	3.7	4.4	5.9	4.8	3.1	3.5	2.7	6.8
1 FOOD													
PRODUITS ALIMENTAIRES	2.4	3.5	5.3	5.0	4.1	4.9	5.3	6.9	5.5	4.2	4.9	4.0	11.4
21 PRIMARY IND. SUPPLIES													
PROD. IND. DE BASE	19.4	21.6	23.2	27.4	23.2	15.9	21.4	11.4	13.2	14.7	20.3	21.8	18.4
22 PROCESSED IND. SUPPLIES													
PROD. IND. TRANSF.	32.1	28.9	28.0	29.2	31.1	32.6	30.2	32.2	29.9	27.7	30.2	30.1	17.9
2 INDUSTRIAL SUPPLIES													
APPROV. INDUSTRIELS	51.4	50.6	51.2	56.6	54.3	48.5	51.6	43.7	43.2	42.4	50.5	51.9	18.1
31 PRIMARY FUELS													
PROD. COMB. DE BASE	..	..	..	..	..	..	..	..	..	..	..	..	34.9
32 PROCESSED FUELS													
PROD. COMB. TRANSF.	..	..	..	..	..	..	..	..	..	..	..	..	25.5
3 FUELS													
COMBUSTIBLES	..	..	..	..	..	..	..	..	..	..	..	..	25.7
4 CAPITAL EQUIPMENT													
BIENS D'EQUIPEMENT	24.1	23.4	23.2	19.9	19.4	20.5	18.6	18.8	21.7	24.5	24.8	23.8	23.9
51 PASSENGER MOTOR-CARS													
AUTOMOBILES	3.3	2.5	3.4	3.4	3.8	4.4	1.6	7.1	8.5	7.5	3.3	3.6	38.6
52 OTHER TRANSPORT EQUIP													
AUTRE MAT. DE TRANSP.	2.9	6.9	1.8	1.6	3.2	4.9	5.9	4.1	4.1	5.2	2.2	2.5	-0.6
53 PARTS OF TRANSP. EQUIP													
PIECES DETACHEES	5.6	4.2	3.8	3.3	3.9	3.6	4.1	2.9	3.4	3.3	3.9	3.0	10.9
5 TRANSPORT EQUIPMENT													
MATERIEL DE TRANSPORT	11.7	13.5	9.0	8.2	11.0	12.9	11.6	14.1	15.9	15.9	9.4	9.1	12.5
6 CONSUMER GOODS													
BIENS DE CONSOMM.	7.2	5.9	7.3	7.3	7.7	8.9	7.4	10.8	10.1	10.3	8.3	8.4	21.1
7 GOODS N.E.S.													
BIENS N.D.A.	1.4	2.1	2.4	1.9	..	..	1.5	..	..	..	..	..	-3.2
1-7 TOTAL	660	1281	1280	1472	1618	1753	1657	2122	2577	3396	3438	3790	18.0

(\*): AGR : Average Growth Rate % (1980-1985)

VAM : Variation Annuelle Moyenne % (1980-1985)

Tab. A 2.2.a

EUR-10 : EXPORTS TO JORDAN BY BEC - SHARE % ON TOTAL  
 EUR-10 : EXPORTATIONS VERS JORDANIE PAR GCE - POURCENTAGE SUR TOTAL

	1970	1975	1976	1977	1978	1979	1980	1981	1982	1983	1984	1985	AGR/VAM*
11 PRIMARY FOOD													
PROD.ALIM.DE BASE	1.6	1.1	..	..	1.4	1.2	1.5	1.7	1.1	1.4	3.3	1.7	14.0
12 PROCESSED FOOD													
PROD.ALIM.TRANSF.	10.5	10.0	9.5	8.3	10.7	13.8	13.3	7.2	5.5	5.5	8.1	8.0	0.5
1 FOOD													
PRODUITS ALIMENTAIRES	12.1	11.1	10.1	9.2	12.1	15.1	14.7	8.9	6.6	6.9	11.4	9.6	2.2
21 PRIMARY IND.SUPPLIES													
PROD.IND.DE BASE	1.1	..	..	..	..	..	..	..	..	..	..	1.1	18.4
22 PROCESSED IND.SUPPLIES													
PROD.IND.TRANSF.	25.9	22.1	20.6	23.2	25.9	28.4	26.0	18.3	20.1	20.0	25.1	24.8	10.2
2 INDUSTRIAL SUPPLIES													
APPROV.INDUSTRIELS	27.1	23.1	21.4	24.0	26.9	29.4	26.8	18.9	20.7	20.8	26.0	26.0	10.5
31 PRIMARY FUELS													
PROD.COMB.DE BASE	..	..	..	..	..	..	..	..	..	..	..	..	-52.7
32 PROCESSED FUELS													
PROD.COMB.TRANSF.	..	..	..	1.7	..	..	1.0	5.1	8.1	2.3	1.3	1.6	21.7
3 FUELS													
COMBUSTIBLES	..	..	..	1.7	..	..	1.2	5.3	8.1	2.3	1.3	1.6	18.9
4 CAPITAL EQUIPMENT													
BIENS D'EQUIPEMENT	23.4	28.7	26.2	25.5	27.3	23.4	29.0	22.5	16.9	20.8	19.3	24.4	7.4
51 PASSENGER MOTOR-CARS													
AUTOMOBILES	4.1	2.6	2.5	3.4	3.4	3.0	2.8	1.2	1.8	3.0	2.1	2.6	9.4
52 OTHER TRANSPORT EQUIP													
AUTRE MAT.DE TRANSP.	5.0	14.7	22.0	17.0	7.6	9.6	7.6	18.7	13.5	4.3	2.9	2.9	-8.5
53 PARTS OF TRANSP.EQUIP													
PIECES DETACHEES	10.0	6.8	4.5	5.7	5.8	4.1	4.3	4.9	4.3	3.8	4.4	7.9	25.9
5 TRANSPORT EQUIPMENT													
MATERIEL DE TRANSPORT	19.1	24.2	29.0	26.0	16.8	16.7	14.7	24.8	19.7	11.2	9.3	13.4	9.2
6 CONSUMER GOODS													
BIENS DE CONSOMM.	15.8	9.7	10.0	12.5	14.4	12.2	10.9	8.6	7.6	10.9	12.4	14.7	18.0
7 GOODS N.E.S.													
BIENS N.D.A.	..	2.3	1.8	..	..	..	..	1.5	2.1	6.7	19.2	8.3	140.9
1-7 TOTAL	50	223	427	386	409	557	723	1357	1700	1380	1308	1230	11.2

(\*) AGR : Average Growth Rate % (1980-1985)

VAM : Variation Annuelle Moyenne % (1980-1985)

Tab. A 2.2.a

EUR-10 : EXPORTS TO LEBANON BY BEC - SHARE % ON TOTAL  
 EUR-10 : EXPORTATIONS VERS LIBAN PAR BCE - POURCENTAGE SUR TOTAL

	1970	1975	1976	1977	1978	1979	1980	1981	1982	1983	1984	1985	AGR/VAM*
11 PRIMARY FOOD													
PROD.ALIM.DE BASE	2.1	..	1.1	1.8	2.3	1.8	2.3	2.8	2.8	2.6	2.8	2.5	2.1
12 PROCESSED FOOD													
PROD.ALIM.TRANSF.	7.7	8.0	37.3	12.8	11.9	9.3	8.7	11.5	11.5	9.1	12.8	12.8	9.0
1 FOOD													
PRODUITS ALIMENTAIRES	9.8	8.9	38.4	14.6	14.1	11.1	11.1	14.3	14.4	11.7	15.7	15.2	7.7
21 PRIMARY IND.SUPPLIES													
PROD.IND.DE BASE	2.9	1.7	..	1.7	1.7	1.8	2.1	1.9	1.4	1.9	1.8	2.3	2.9
22 PROCESSED IND.SUPPLIES													
PROD.IND.TRANSF.	36.7	31.1	17.0	31.9	29.4	29.9	30.7	26.5	24.4	24.0	27.5	29.7	0.4
2 INDUSTRIAL SUPPLIES													
APPROV.INDUSTRIELS	39.5	32.8	17.9	33.6	31.1	31.7	32.9	28.4	25.8	25.9	29.3	32.0	0.5
31 PRIMARY FUELS													
PROD.COMB.DE BASE	..	..	..	..	..	..	..	..	..	..	..	1.2	75.2
32 PROCESSED FUELS													
PROD.COMB.TRANSF.	2.9	2.6	4.0	1.5	3.4	3.9	2.3	2.0	5.2	4.7	2.3	2.4	1.8
3 FUELS													
COMBUSTIBLES	3.2	2.9	4.6	2.1	3.8	4.3	2.4	2.3	5.5	5.3	2.8	3.7	9.9
4 CAPITAL EQUIPMENT													
BIENS D'EQUIPEMENT	16.9	23.8	13.5	15.3	17.8	16.1	17.0	16.0	15.6	18.2	14.5	12.1	-5.5
51 PASSENGER MOTOR-CARS													
AUTOMOBILES	5.0	3.9	2.1	3.3	3.2	3.0	2.9	2.5	3.3	4.9	2.1	2.7	-0.3
52 OTHER TRANSPORT EQUIP													
AUTRE MAT.DE TRANSP.	..	4.3	3.7	1.7	2.7	3.8	4.0	4.2	3.3	1.8	1.0	..	-27.4
53 PARTS OF TRANSP.EQUIP													
PIECES DETACHEES	4.3	5.7	5.4	6.0	4.8	5.1	4.9	4.2	3.8	3.9	4.3	4.3	-1.2
5 TRANSPORT EQUIPMENT													
MATERIEL DE TRANSPORT	10.2	13.9	11.2	11.0	10.7	11.8	11.7	10.8	10.4	10.7	7.5	7.8	-6.8
6 CONSUMER GOODS													
BIENS DE CONSOMM.	18.9	16.7	13.2	21.9	21.0	23.8	23.6	26.9	27.4	27.0	27.9	27.3	4.0
7 GOODS N.E.S.													
BIENS N.D.A.	..	..	..	..	..	..	..	..	..	..	1.7	1.1	30.3
1-7 TOTAL	269	641	167	624	638	875	1074	1248	1484	1644	1504	1132	1.0

(\*) AGR : Average Growth Rate % (1980-1985)

VAM : Variation Annuelle Moyenne % (1980-1985)



Tab. A 2.2.a

EUR-10 : EXPORTS TO SYRIA BY BEC - SHARE % ON TOTAL  
 EUR-10 : EXPORTATIONS VERS SYRIE PAR GCE - POURCENTAGE SUR TOTAL

	1970	1975	1976	1977	1978	1979	1980	1981	1982	1983	1984	1985	AGR/VAM*
11 PRIMARY FOOD													
PROD.ALIM.DE BASE	..	..	..	..	..	..	..	..	1.4	3.9	7.3	3.0	58.9
12 PROCESSED FOOD													
PROD.ALIM.TRANSF.	11.1	5.4	7.0	8.5	11.3	11.6	14.0	10.7	10.6	9.5	9.0	12.8	0.4
1 FOOD													
PRODUITS ALIMENTAIRES	11.9	5.9	7.3	9.0	12.2	12.3	14.4	11.3	12.0	13.3	16.3	15.8	4.1
21 PRIMARY IND.SUPPLIES													
PROD.IND.DE BASE	1.6	..	..	1.5	1.3	..	1.2	..	1.8	1.2	1.2	1.2	1.8
22 PROCESSED IND.SUPPLIES													
PROD.IND.TRANSF.	35.0	29.6	26.8	29.4	27.8	30.7	29.3	31.4	29.2	27.6	31.6	34.5	5.6
2 INDUSTRIAL SUPPLIES													
APPROV.INDUSTRIELS	36.6	30.5	27.7	30.9	29.1	31.7	30.5	32.2	31.0	28.8	32.8	35.7	5.4
31 PRIMARY FUELS													
PROD.COMB.DE BASE	..	..	..	..	..	..	..	..	..	..	..	..	8.2
32 PROCESSED FUELS													
PROD.COMB.TRANSF.	1.7	4.2	..	1.4	6.4	10.2	9.7	6.2	2.8	2.2	2.1	1.7	-28.0
3 FUELS													
COMBUSTIBLES	1.7	4.2	1.1	1.8	6.8	10.7	10.0	6.3	3.0	2.7	2.6	2.1	-25.5
4 CAPITAL EQUIPMENT													
BIENS D'EQUIPEMENT	23.6	28.0	37.9	35.8	32.0	24.9	23.5	27.0	27.4	29.0	26.1	26.2	4.4
51 PASSENGER MOTOR-CARS													
AUTOMOBILES	..	2.7	3.6	1.8	1.5	1.2	1.3	1.8	1.5	2.0	3.1	1.5	5.1
52 OTHER TRANSPORT EQUIP													
AUTRE MAT.DE TRANSP.	3.5	14.6	10.1	6.0	4.3	5.0	5.4	6.9	8.7	6.1	3.1	2.1	-15.6
53 PARTS OF TRANSP.EQUIP													
PIECES DETACHEES	5.5	4.9	4.4	4.1	4.1	4.2	4.1	3.8	3.3	4.0	4.3	4.9	6.0
5 TRANSPORT EQUIPMENT													
MATERIEL DE TRANSPORT	9.6	22.2	18.1	11.9	9.9	10.4	10.8	12.5	13.5	12.1	10.5	8.5	-2.6
6 CONSUMER GOODS													
BIENS DE CONSOMM.	14.5	7.9	6.8	9.0	9.1	8.5	8.7	9.2	10.4	10.5	10.0	9.8	4.7
7 GOODS N.E.S.													
BIENS N.D.A.	1.2	..	..	..	..	..	..	..	..	..	..	..	0.7
1-7 TOTAL	93	610	1062	880	823	1085	1295	1472	1226	1225	1262	1442	2.2

(\*) AGR : Average Growth Rate % (1980-1985)

VAM : Variation Annuelle Moyenne % (1980-1985)

Tab. A 2.2.a

EUR-10 : EXPORTS TO YUGOSLAVIA BY BEC - SHARE % ON TOTAL  
 EUR-10 : EXPORTATIONS VERS YOUGOSLAVIE PAR GCE - POURCENTAGE SUR TOTAL

	1970	1975	1976	1977	1978	1979	1980	1981	1982	1983	1984	1985	AGR/VAM*
11 PRIMARY FOOD													
PROD.ALIM.DE BASE	1.5	..	1.4	..	..	1.7	2.3	2.8	1.9	1.4	1.2	1.1	-8.1
12 PROCESSED FOOD													
PROD.ALIM.TRANSF.	1.1	1.5	1.5	..	..	..	..	2.6	..	..	1.8	1.3	20.7
1 FOOD													
PRODUITS ALIMENTAIRES	2.6	2.2	2.8	1.7	1.5	2.5	3.0	5.4	2.6	2.2	2.9	2.4	2.0
21 PRIMARY IND.SUPPLIES													
PROD.IND.DE BASE	2.2	1.5	1.7	1.8	1.7	1.8	1.8	2.0	2.3	2.5	2.7	3.3	20.0
22 PROCESSED IND.SUPPLIES													
PROD.IND.TRANSF.	39.0	39.2	38.3	36.0	34.5	35.1	37.8	40.3	41.1	45.9	47.0	45.3	10.8
2 INDUSTRIAL SUPPLIES													
APPROV.INDUSTRIELS	41.2	40.7	40.0	37.8	36.2	36.9	39.6	42.3	43.4	48.4	49.7	48.5	11.3
31 PRIMARY FUELS													
PROD.COMB.DE BASE	..	..	..	..	..	..	..	..	..	..	..	..	-16.0
32 PROCESSED FUELS													
PROD.COMB.TRANSF.	1.2	1.2	1.1	..	..	..	..	1.5	2.1	1.7	1.4	1.8	27.8
3 FUELS													
COMBUSTIBLES	1.2	1.3	1.1	..	..	..	..	1.7	2.3	2.5	1.8	1.9	24.3
4 CAPITAL EQUIPMENT													
BIENS D'EQUIPEMENT	30.4	37.0	34.5	37.9	40.0	39.2	36.4	31.1	31.0	25.7	25.9	25.5	-0.4
51 PASSENGER MOTOR-CARS													
AUTOMOBILES	5.1	2.3	2.5	3.0	3.2	3.9	2.6	3.1	3.2	4.4	3.9	3.8	15.4
52 OTHER TRANSPORT EQUIP													
AUTRE MAT.DE TRANSP.	3.5	2.3	3.3	4.0	2.6	2.4	1.6	1.6	2.0	2.7	2.0	3.0	21.4
53 PARTS OF TRANSP.EQUIP													
PIECES DETACHEES	6.3	6.6	7.6	7.2	7.2	6.5	6.9	7.2	8.1	6.3	6.2	5.9	3.5
5 TRANSPORT EQUIPMENT													
MATERIEL DE TRANSPORT	14.9	11.3	13.4	14.1	13.0	12.8	11.1	11.9	13.3	13.5	12.1	12.8	9.8
6 CONSUMER GOODS													
BIENS DE CONSOMM.	8.7	6.6	6.8	6.9	7.0	6.6	6.2	5.8	5.9	6.0	6.2	6.1	6.3
7 GOODS N.E.S.													
BIENS N.D.A.	..	..	1.1	..	..	..	..	..	..	..	..	..	26.4
1-7 TOTAL	1430	2837	2712	3628	3766	4466	4179	4331	4274	4523	4994	5835	6.9

(\*) AGR : Average Growth Rate % (1980-1985)

VAM : Variation Annuelle Moyenne % (1980-1985)

Tab. A 2.2.b

EUR-10 : EXPORTS TO ALGERIA BY BEC - INDEX OF VALUE 1980=100  
 EUR-10 : EXPORTATIONS VERS ALGERIE PAR GCE - INDICE DE VALEUR 1980=100

	1970	1975	1976	1977	1978	1979	1980	1981	1982	1983	1984	1985	AGR/VAM*
11 PRIMARY FOOD													
PROD.ALIM.DE BASE	14.3	45.6	16.3	31.8	46.9	45.9	100.0	112.5	192.2	226.1	266.1	204.7	15.4
12 PROCESSED FOOD													
PROD.ALIM.TRANSF.	9.6	69.4	43.1	60.3	59.8	77.8	100.0	146.0	162.4	150.7	151.8	186.5	13.3
1 FOOD													
PRODUITS ALIMENTAIRES	11.1	61.9	34.7	51.4	55.7	67.7	100.0	135.5	171.8	174.4	187.7	192.2	14.0
21 PRIMARY IND.SUPPLIES													
PROD.IND.DE BASE	31.0	36.5	49.1	59.4	70.4	76.3	100.0	84.3	87.9	132.1	215.4	196.7	14.5
22 PROCESSED IND.SUPPLIES													
PROD.IND.TRANSF.	21.3	53.8	50.5	73.6	79.9	83.3	100.0	118.8	100.5	123.2	163.4	156.2	9.3
2 INDUSTRIAL SUPPLIES													
APPROV. INDUSTRIELS	21.5	53.4	50.5	73.2	79.6	83.1	100.0	117.9	100.2	123.4	164.7	157.2	9.5
31 PRIMARY FUELS													
PROD.COMB.DE BASE	11.3	16.6	10.5	28.4	49.4	55.9	100.0	78.7	89.9	95.2	28.4	1.9	-54.6
32 PROCESSED FUELS													
PROD.COMB.TRANSF.	8.6	45.6	35.9	36.8	83.2	70.4	100.0	82.7	66.3	68.7	50.8	42.4	-15.8
3 FUELS													
COMBUSTIBLES	8.9	43.0	33.6	36.1	80.2	69.1	100.0	82.3	68.4	71.1	48.8	38.7	-17.3
4 CAPITAL EQUIPMENT													
BIENS D'EQUIPEMENT	22.2	71.7	78.0	103.0	95.8	97.8	100.0	109.5	109.9	136.1	140.0	144.8	7.7
51 PASSENGER MOTOR-CARS													
AUTOMOBILES	10.5	25.6	31.9	46.0	38.6	66.0	100.0	127.6	110.1	191.1	230.9	235.0	18.6
52 OTHER TRANSPORT EQUIP													
AUTRE MAT.DE TRANSP.	10.6	99.5	121.1	138.9	88.7	83.7	100.0	138.8	127.5	116.1	154.7	147.2	8.0
53 PARTS OF TRANSP.EQUIP													
PIECES DETACHEES	15.1	44.7	38.4	48.5	68.0	74.1	100.0	134.6	102.7	116.0	134.3	138.2	6.7
5 TRANSPORT EQUIPMENT													
MATERIEL DE TRANSPORT	12.8	63.9	70.3	83.9	72.4	76.9	100.0	135.4	113.5	125.7	154.7	154.2	9.0
6 CONSUMER GOODS													
BIENS DE CONSOMM.	22.2	52.0	49.6	68.1	65.3	70.9	100.0	101.5	116.1	114.0	119.4	123.4	4.3
7 GOODS N.E.S.													
BIENS N.D.A.	74.8	330.7	211.9	87.6	75.7	119.8	100.0	138.3	178.9	121.6	184.5	138.2	6.7
1-7 TOTAL	18.3	60.5	58.9	78.5	78.0	81.8	100.0	118.1	113.2	129.4	149.2	148.9	8.3

(\*) AGR : Average Growth Rate % (1980-1985)

VAM : Variation Annuelle Moyenne % (1980-1985)

Tab. A 2.2.b

EUR-10 : EXPORTS TO EGYPT BY BEC - INDEX OF VALUE 1980=100  
 EUR-10 : EXPORTATIONS VERS EGYPTTE PAR GCE - INDICE DE VALEUR 1980=100

	1970	1975	1976	1977	1978	1979	1980	1981	1982	1983	1984	1985	AGR/VAM*
11 PRIMARY FOOD													
PROD.ALIM.DE BASE	16.8	36.5	31.1	8.4	20.3	24.8	100.0	72.3	48.3	127.9	132.0	112.1	2.3
12 PROCESSED FOOD													
PROD.ALIM.TRANSF.	10.3	44.2	36.5	45.8	69.1	78.0	100.0	172.3	134.0	118.1	235.3	229.9	18.1
1 FOOD													
PRODUITS ALIMENTAIRES	13.4	40.4	33.9	27.6	45.4	52.2	100.0	123.8	92.4	122.8	185.1	172.7	11.5
21 PRIMARY IND.SUPPLIES													
PROD.IND.DE BASE	27.4	103.4	131.5	183.0	91.6	109.7	100.0	115.2	231.7	184.5	208.1	165.9	10.6
22 PROCESSED IND.SUPPLIES													
PROD.IND.TRANSF.	11.8	65.2	48.7	55.0	57.9	81.2	100.0	126.5	153.1	168.4	194.8	211.7	16.2
2 INDUSTRIAL SUPPLIES													
APPROV.INDUSTRIELS	12.2	66.3	51.1	58.6	58.9	82.1	100.0	126.2	155.4	168.9	195.2	210.4	16.0
31 PRIMARY FUELS													
PROD.COMB.DE BASE	7.6	40.6	56.2	40.0	50.3	44.7	100.0	35.2	81.5	80.5	41.2	43.2	-15.4
32 PROCESSED FUELS													
PROD.COMB.TRANSF.	22.2	44.3	55.1	56.0	77.0	68.5	100.0	309.9	318.2	271.8	213.5	187.0	13.3
3 FUELS													
COMBUSTIBLES	18.0	43.3	55.4	51.4	69.4	61.7	100.0	231.5	250.6	217.2	164.3	146.0	7.9
4 CAPITAL EQUIPMENT													
BIENS D'EQUIPEMENT	6.1	30.2	52.4	64.3	69.3	91.6	100.0	119.2	135.9	175.8	183.6	208.3	15.8
51 PASSENGER MOTOR-CARS													
AUTOMOBILES	13.1	60.8	83.9	94.9	106.5	103.1	100.0	163.2	181.0	183.5	182.7	149.0	8.3
52 OTHER TRANSPORT EQUIP													
AUTRE MAT.DE TRANSP.	17.1	55.1	66.0	71.5	51.3	50.4	100.0	224.7	216.6	219.6	135.5	107.9	1.5
53 PARTS OF TRANSP.EQUIP													
PIECES DETACHEES	17.3	46.7	80.7	78.2	74.2	74.0	100.0	141.8	144.7	149.9	186.5	177.2	12.1
5 TRANSPORT EQUIPMENT													
MATERIEL DE TRANSPORT	16.6	52.7	74.2	77.4	67.9	66.9	100.0	184.1	183.9	187.7	161.8	140.3	7.0
6 CONSUMER GOODS													
BIENS DE CONSOMM.	7.2	24.5	43.8	60.5	67.8	82.4	100.0	146.9	155.9	178.9	197.7	208.3	15.8
7 GOODS N.E.S.													
BIENS N.D.A.	19.4	112.7	159.1	174.5	42.9	73.5	100.0	78.8	147.9	224.7	516.4	653.4	45.6
1-7 TOTAL	10.6	43.0	49.0	54.7	59.2	74.9	100.0	131.8	138.9	163.5	180.9	186.3	13.3

(\*) AGR : Average Growth Rate % (1980-1985)

VAM : Variation Annuelle Moyenne % (1980-1985)

Tab. A 2.2.b

EUR-10 : EXPORTS TO MOROCCO BY BEC - INDEX OF VALUE 1980=100  
 EUR-10 : EXPORTATIONS VERS MAROC PAR GCE - INDICE DE VALEUR 1980=100

	1970	1975	1976	1977	1978	1979	1980	1981	1982	1983	1984	1985	AGR/VAM*
11 PRIMARY FOOD													
PROD.ALIM.DE BASE	2.4	75.0	34.4	13.2	26.6	79.0	100.0	175.5	101.4	71.4	26.1	172.1	11.5
12 PROCESSED FOOD													
PROD.ALIM.TRANSF.	22.8	70.9	54.2	96.4	77.0	93.9	100.0	130.5	165.0	89.6	119.4	109.2	1.8
1 FOOD													
PRODUITS ALIMENTAIRES	9.3	73.6	41.1	41.2	43.6	84.0	100.0	160.3	122.8	77.5	57.6	150.9	8.6
21 PRIMARY IND.SUPPLIES													
PROD.IND.DE BASE	24.6	51.6	57.7	71.5	68.8	89.1	100.0	133.0	129.3	124.9	140.3	132.5	5.8
22 PROCESSED IND.SUPPLIES													
PROD.IND.TRANSF.	28.5	66.2	82.4	91.6	84.1	98.7	100.0	104.6	127.3	127.1	142.7	170.8	11.3
2 INDUSTRIAL SUPPLIES													
APPROV.INDUSTRIELS	28.3	65.3	80.9	90.4	83.1	98.1	100.0	106.3	127.4	127.0	142.5	168.5	11.0
31 PRIMARY FUELS													
PROD.COMB.DE BASE	4.6	78.5	95.7	127.6	159.8	162.9	100.0	192.8	170.2	435.5	258.8	498.5	37.9
32 PROCESSED FUELS													
PROD.COMB.TRANSF.	25.1	53.2	54.7	91.6	80.7	82.0	100.0	108.4	80.0	113.7	68.5	43.9	-15.2
3 FUELS													
COMBUSTIBLES	20.1	59.3	64.7	100.4	100.0	101.7	100.0	128.9	102.0	192.1	114.9	154.7	9.1
4 CAPITAL EQUIPMENT													
BIENS D'EQUIPEMENT	24.1	70.9	102.5	120.6	105.9	107.2	100.0	111.0	150.1	138.2	145.8	150.1	8.5
51 PASSENGER MOTOR-CARS													
AUTOMOBILES	54.4	103.6	128.1	129.8	105.9	122.7	100.0	80.4	133.8	117.4	116.6	129.2	5.3
52 OTHER TRANSPORT EQUIP													
AUTRE MAT.DE TRANSP.	43.1	163.3	283.7	381.4	253.9	458.2	100.0	93.0	287.5	77.6	122.2	85.4	-3.1
53 PARTS OF TRANSP.EQUIP													
PIECES DETACHEES	25.0	61.4	79.7	92.4	92.2	118.5	100.0	93.5	124.9	111.6	95.1	107.5	1.5
5 TRANSPORT EQUIPMENT													
MATERIEL DE TRANSPORT	37.2	101.0	150.4	185.0	142.3	217.9	100.0	90.2	174.1	103.1	108.1	106.3	1.2
6 CONSUMER GOODS													
BIENS DE CONSOMM.	39.8	69.0	81.5	97.1	90.7	96.9	100.0	153.1	127.4	137.6	147.1	200.8	15.0
7 GOODS N.E.S.													
BIENS N.D.A.	31.9	42.0	299.0	333.9	227.6	190.4	100.0	116.6	199.2	245.0	177.5	249.5	20.1
1-7 TOTAL	25.4	70.8	88.9	103.1	90.7	113.4	100.0	117.2	135.5	119.9	122.1	152.3	8.8

(\*) AGR : Average Growth Rate % (1980-1985)

VAM : Variation Annuelle Moyenne % (1980-1985)

Tab. A 2.2.b

EUR-10 : EXPORTS TO TUNISIA BY BEC - INDEX OF VALUE 1980=100  
 EUR-10 : EXPORTATIONS VERS TUNISIE PAR GCE - INDICE DE VALEUR 1980=100

	1970	1975	1976	1977	1978	1979	1980	1981	1982	1983	1984	1985	AGR/VAM*
11 PRIMARY FOOD													
PROD.ALIM.DE BASE	20.5	25.8	45.0	14.2	39.4	43.2	100.0	153.9	128.1	182.4	147.1	149.1	8.3
12 PROCESSED FOOD													
PROD.ALIM.TRANSF.	16.1	77.4	67.6	64.6	78.4	93.8	100.0	196.0	127.3	105.8	127.2	88.3	-2.5
1 FOOD													
PRODUITS ALIMENTAIRES	18.7	47.1	54.4	35.1	55.6	64.1	100.0	171.3	127.7	150.7	138.8	123.9	4.4
21 PRIMARY IND.SUPPLIES													
PROD.IND.DE BASE	10.6	38.1	47.3	68.1	63.1	59.6	100.0	110.8	80.5	100.2	123.6	131.0	5.5
22 PROCESSED IND.SUPPLIES													
PROD.IND.TRANSF.	11.7	44.5	51.6	60.7	67.5	79.0	100.0	105.5	119.9	121.6	130.3	130.5	5.5
2 INDUSTRIAL SUPPLIES													
APPROV.INDUSTRIELS	11.7	44.2	51.4	61.1	67.2	77.9	100.0	105.8	117.8	120.4	129.9	130.6	5.5
31 PRIMARY FUELS													
PROD.COMB.DE BASE	2.9	36.2	29.5	36.0	36.0	74.3	100.0	70.1	188.5	174.8	256.1	279.9	22.9
32 PROCESSED FUELS													
PROD.COMB.TRANSF.	2.8	23.7	23.5	24.6	26.4	45.3	100.0	117.5	139.8	84.1	114.2	126.7	4.9
3 FUELS													
COMBUSTIBLES	2.8	24.4	23.8	25.1	26.9	46.8	100.0	115.1	142.3	88.7	121.5	134.6	6.1
4 CAPITAL EQUIPMENT													
BIENS D'EQUIPEMENT	12.7	56.5	68.6	85.9	94.7	89.6	100.0	130.6	160.2	171.0	169.6	135.4	6.2
51 PASSENGER MOTOR-CARS													
AUTOMOBILES	15.8	37.0	57.0	67.1	96.0	92.6	100.0	132.1	159.6	201.6	272.4	235.5	18.7
52 OTHER TRANSPORT EQUIP													
AUTRE MAT.DE TRANSP.	9.9	63.1	50.0	68.4	93.5	94.9	100.0	116.4	172.7	110.8	127.5	102.3	0.5
53 PARTS OF TRANSP.EQUIP													
PIECES DETACHEES	11.2	48.5	51.7	62.5	68.3	79.1	100.0	117.2	124.7	114.5	129.8	124.4	4.5
5 TRANSPORT EQUIPMENT													
MATERIEL DE TRANSPORT	11.1	54.2	51.5	65.9	83.7	88.3	100.0	118.6	151.9	123.0	145.4	126.8	4.9
6 CONSUMER GOODS													
BIENS DE CONSOMM.	12.0	41.1	54.7	62.9	70.9	83.1	100.0	114.0	121.1	122.1	130.7	131.9	5.7
7 GOODS N.E.S.													
BIENS N.D.A.	14.5	58.4	78.8	33.2	77.6	53.2	100.0	167.9	148.4	108.8	181.1	207.3	15.7
1-7 TOTAL	11.8	46.3	53.3	62.0	72.0	78.5	100.0	120.9	135.7	131.6	141.1	131.6	5.6

(\*) AGR : Average Growth Rate % (1980-1985)

VAM : Variation Annuelle Moyenne % (1980-1985)

Tab. A 2.2.b

EUR-10 : EXPORTS TO CYPRUS BY BEC - INDEX OF VALUE 1980=100  
 EUR-10 : EXPORTATIONS VERS CHYPRE PAR GCE - INDICE DE VALEUR 1980=100

	1970	1975	1976	1977	1978	1979	1980	1981	1982	1983	1984	1985	AGR/VAM*
11 PRIMARY FOOD													
PROD. ALIM. DE BASE	11.7	75.5	78.6	46.8	49.7	97.3	100.0	207.9	97.0	188.4	264.7	286.4	23.4
12 PROCESSED FOOD													
PROD. ALIM. TRANSF.	30.5	51.2	94.9	76.9	73.9	85.0	100.0	141.4	140.4	167.2	205.5	183.2	12.9
1 FOOD													
PRODUITS ALIMENTAIRES	24.8	58.6	89.9	67.7	66.5	88.8	100.0	161.6	127.1	173.6	223.6	214.7	16.5
21 PRIMARY IND. SUPPLIES													
PROD. IND. DE BASE	26.1	22.7	50.8	86.1	90.3	58.0	100.0	120.9	252.6	191.6	285.4	208.2	15.8
22 PROCESSED IND. SUPPLIES													
PROD. IND. TRANSF.	28.7	37.0	55.7	69.6	72.5	94.7	100.0	126.1	129.5	146.5	176.5	171.9	11.4
2 INDUSTRIAL SUPPLIES													
APPROV. INDUSTRIELS	28.7	36.5	55.6	70.2	73.1	93.5	100.0	126.0	133.3	147.9	179.8	173.0	11.6
31 PRIMARY FUELS													
PROD. COMB. DE BASE	37.6	90.8	101.5	67.1	70.6	38.8	100.0	108.7	143.4	268.2	285.5	379.7	30.6
32 PROCESSED FUELS													
PROD. COMB. TRANSF.	46.7	64.1	57.6	64.1	64.2	65.2	100.0	153.9	289.4	150.9	235.0	396.7	31.7
3 FUELS													
COMBUSTIBLES	46.2	65.6	59.9	64.3	64.5	63.8	100.0	151.5	281.5	157.2	237.7	395.7	31.7
4 CAPITAL EQUIPMENT													
BIENS D'EQUIPEMENT	29.2	25.9	48.4	74.3	76.7	83.3	100.0	117.0	136.0	136.8	162.5	187.8	13.4
51 PASSENGER MOTOR-CARS													
AUTOMOBILES	47.4	11.5	33.1	86.2	145.1	122.7	100.0	75.6	157.3	189.6	186.1	253.7	20.5
52 OTHER TRANSPORT EQUIP													
AUTRE MAT. DE TRANSP.	30.6	97.4	66.6	106.9	248.7	46.9	100.0	124.6	80.6	248.4	625.6	435.3	34.2
53 PARTS OF TRANSP. EQUIP													
PIECES DETACHEES	24.6	24.6	43.4	63.3	69.6	87.1	100.0	89.5	104.1	103.2	192.0	150.5	8.5
5 TRANSPORT EQUIPMENT													
MATERIEL DE TRANSPORT	32.9	52.1	50.7	87.5	164.3	79.0	100.0	100.9	107.5	186.2	373.8	296.8	24.3
6 CONSUMER GOODS													
BIENS DE CONSOMM.	21.2	20.9	39.5	52.1	58.9	88.2	100.0	117.7	140.6	140.8	181.6	184.0	13.0
7 GOODS N.E.S.													
BIENS N.D.A.	40.2	310.2	449.1	671.1	93.7	116.8	100.0	102.4	146.8	1350.4	356.8	1140.5	62.7
1-7 TOTAL	23.4	31.2	45.3	57.6	68.6	79.8	100.0	103.7	115.1	129.1	176.3	175.4	11.9

(\*) AGR : Average Growth Rate % (1980-1985)

VAM : Variation Annuelle Moyenne % (1980-1985)

Tab. A 2.2.b

EUR-10 : EXPORTS TO ISRAEL BY BEC - INDEX OF VALUE 1980=100  
 EUR-10 : EXPORTATIONS VERS ISRAEL PAR GCE - INDICE DE VALEUR 1980=100

	1970	1975	1976	1977	1978	1979	1980	1981	1982	1983	1984	1985	AGR/VAM*
11 PRIMARY FOOD													
PROD.ALIM.DE BASE	34.5	125.1	105.4	82.0	57.0	135.1	100.0	134.2	120.8	229.6	306.6	327.7	26.8
12 PROCESSED FOOD													
PROD.ALIM.TRANSF.	14.0	35.8	70.8	83.7	78.6	88.9	100.0	171.9	168.7	144.8	166.8	138.6	6.8
1 FOOD													
PRODUITS ALIMENTAIRES	17.6	51.4	76.8	83.4	74.9	97.0	100.0	165.3	160.3	159.6	191.2	171.7	11.4
21 PRIMARY IND.SUPPLIES													
PROD.IND.DE BASE	36.1	78.2	83.6	113.8	105.7	78.4	100.0	68.5	96.3	140.8	196.5	233.0	18.4
22 PROCESSED IND.SUPPLIES													
PROD.IND.TRANSF.	42.3	74.1	71.7	85.9	100.6	114.2	100.0	136.6	154.2	188.3	207.6	228.0	17.9
2 INDUSTRIAL SUPPLIES													
APPROV.INDUSTRIELS	39.7	75.8	76.6	97.5	102.7	99.3	100.0	108.3	130.2	168.6	203.0	230.1	18.1
31 PRIMARY FUELS													
PROD.COMB.DE BASE	45.9	69.4	64.7	151.8	302.4	125.9	100.0	4900.0	6352.9	8327.1	3245.9	447.1	34.9
32 PROCESSED FUELS													
PROD.COMB.TRANSF.	33.5	45.7	51.7	60.6	71.8	83.9	100.0	311.6	71.6	111.6	164.7	311.9	25.5
3 FUELS													
COMBUSTIBLES	33.7	46.2	52.0	62.2	75.8	84.7	100.0	390.8	179.9	253.2	217.8	314.3	25.7
4 CAPITAL EQUIPMENT													
BIENS D'EQUIPEMENT	51.5	97.2	95.9	94.8	101.9	116.5	100.0	129.5	180.8	269.3	275.7	292.3	23.9
51 PASSENGER MOTOR-CARS													
AUTOMOBILES	81.9	119.4	163.5	185.7	231.7	288.1	100.0	561.0	817.3	950.8	431.6	512.1	38.6
52 OTHER TRANSPORT EQUIP													
AUTRE MAT.DE TRANSP.	19.5	90.5	23.7	23.7	54.0	88.5	100.0	90.4	108.1	180.6	77.8	97.2	-0.6
53 PARTS OF TRANSP.EQUIP													
PIECES DETACHEES	53.9	78.4	71.0	71.5	92.3	93.0	100.0	90.3	128.0	163.6	196.5	167.8	10.9
5 TRANSPORT EQUIPMENT													
MATERIEL DE TRANSPORT	40.4	90.2	59.9	63.2	92.3	117.8	100.0	155.8	213.7	281.6	169.1	179.9	12.5
6 CONSUMER GOODS													
BIENS DE CONSOMM.	38.8	62.1	75.8	87.3	101.0	127.7	100.0	187.5	212.7	286.4	232.1	260.6	21.1
7 GOODS N.E.S.													
BIENS N.D.A.	38.2	108.6	124.4	112.4	34.7	55.8	100.0	74.5	55.5	43.2	77.8	84.9	-3.2
1-7 TOTAL	39.8	77.3	77.2	88.8	97.6	105.7	100.0	128.0	155.5	204.9	207.4	228.7	18.0

(\*) AGR : Average Growth Rate % (1980-1985)

VAM : Variation Annuelle Moyenne % (1980-1985)



Tab. A 2.2.b

EUR-10 : EXPORTS TO JORDAN BY BEC - INDEX OF VALUE 1980=100  
 EUR-10 : EXPORTATIONS VERS JORDANIE PAR GCE - INDICE DE VALEUR 1980=100

	1970	1975	1976	1977	1978	1979	1980	1981	1982	1983	1984	1985	AGR/VAM*
11 PRIMARY FOOD													
PROD.ALIM.DE BASE	7.4	23.7	23.8	30.5	52.8	64.8	100.0	212.9	175.9	182.4	411.3	192.8	14.0
12 PROCESSED FOOD													
PROD.ALIM.TRANSF.	5.5	23.3	42.5	33.4	45.6	80.3	100.0	102.3	97.2	79.1	110.3	102.4	0.5
1 FOOD													
PRODUITS ALIMENTAIRES	5.7	23.4	40.6	33.1	46.4	78.8	100.0	113.3	105.0	89.4	140.2	111.4	2.2
21 PRIMARY IND.SUPPLIES													
PROD.IND.DE BASE	9.3	35.4	51.4	52.4	65.3	84.2	100.0	141.7	173.4	188.0	186.6	233.0	18.4
22 PROCESSED IND.SUPPLIES													
PROD.IND.TRANSF.	6.9	26.3	46.9	47.6	56.5	84.3	100.0	132.0	181.6	146.6	174.6	162.5	10.2
2 INDUSTRIAL SUPPLIES													
APPROV.INDUSTRIELS	7.0	26.6	47.1	47.8	56.8	84.3	100.0	132.3	181.3	147.9	175.0	164.7	10.5
31 PRIMARY FUELS													
PROD.COMB.DE BASE	..	..	..	3.0	1.3	3.8	100.0	250.9	1.6	4.2	..	2.4	-52.7
32 PROCESSED FUELS													
PROD.COMB.TRANSF.	3.9	21.5	53.8	86.0	49.9	65.4	100.0	920.6	1827.8	424.9	232.0	267.0	21.7
3 FUELS													
COMBUSTIBLES	3.5	19.2	48.0	76.8	44.5	58.6	100.0	846.7	1626.4	378.5	206.6	237.8	18.9
4 CAPITAL EQUIPMENT													
BIENS D'EQUIPEMENT	5.6	30.6	53.4	46.9	53.2	62.3	100.0	145.9	136.8	136.7	120.3	143.2	7.4
51 PASSENGER MOTOR-CARS													
AUTOMOBILES	10.1	28.7	52.9	63.8	67.9	81.2	100.0	81.5	152.7	207.5	135.1	156.7	9.4
52 OTHER TRANSPORT EQUIP													
AUTRE MAT.DE TRANSP.	4.6	59.5	170.4	118.4	56.3	97.1	100.0	457.9	415.7	108.2	68.4	64.2	-8.5
53 PARTS OF TRANSP.EQUIP													
PIECES DETACHEES	16.2	49.4	62.3	71.1	77.0	75.0	100.0	217.4	238.6	170.9	185.0	316.6	25.9
5 TRANSPORT EQUIPMENT													
MATERIEL DE TRANSPORT	9.0	50.7	116.7	94.3	64.5	87.7	100.0	316.5	314.3	145.3	114.9	154.9	9.2
6 CONSUMER GOODS													
BIENS DE CONSOMM.	10.0	27.4	54.0	60.8	74.5	86.1	100.0	146.9	164.2	190.7	205.3	229.0	18.0
7 GOODS N.E.S.													
BIENS N.D.A.	30.6	400.3	620.2	237.5	115.0	80.9	100.0	1620.7	2844.5	7331.0	19821.6	8112.2	140.9
1-7 TOTAL	6.9	30.9	59.1	53.3	56.6	77.0	100.0	187.6	235.0	190.8	180.8	170.1	11.2

(\*) AGR : Average Growth Rate % (1980-1985)

VAM : Variation Annuelle Moyenne % (1980-1985)

Tab. A 2.2.b

EUR-10 : EXPORTS TO LEBANON BY BEC - INDEX OF VALUE 1980=100  
 EUR-10 : EXPORTATIONS VERS LIBAN PAR GCE - INDICE DE VALEUR 1980=100

	1970	1975	1976	1977	1978	1979	1980	1981	1982	1983	1984	1985	AGR/VAM*
11 PRIMARY FOOD													
PROD.ALIM.DE BASE	22.0	23.4	7.5	45.4	57.2	61.3	100.0	137.6	168.1	170.0	169.5	110.7	2.1
12 PROCESSED FOOD													
PROD.ALIM.TRANSF.	22.2	54.4	66.5	85.1	80.7	87.1	100.0	153.0	182.5	158.9	206.1	154.0	9.0
1 FOOD													
PRODUITS ALIMENTAIRES	22.1	47.9	54.0	76.7	75.8	81.7	100.0	149.7	179.5	161.3	198.4	144.8	7.7
21 PRIMARY IND.SUPPLIES													
PROD.IND.DE BASE	33.9	48.1	6.7	45.5	47.9	68.8	100.0	104.8	92.9	134.7	116.7	115.1	2.9
22 PROCESSED IND.SUPPLIES													
PROD.IND.TRANSF.	29.9	60.4	8.6	60.3	56.8	79.2	100.0	100.0	109.6	119.7	125.3	101.8	0.4
2 INDUSTRIAL SUPPLIES													
APPROV.INDUSTRIELS	30.1	59.6	8.5	59.3	56.2	78.5	100.0	100.3	108.5	120.6	124.7	102.7	0.5
31 PRIMARY FUELS													
PROD.COMB.DE BASE	114.9	259.2	117.7	384.1	329.7	416.1	100.0	395.4	458.4	1155.6	980.7	1651.2	75.2
32 PROCESSED FUELS													
PROD.COMB.TRANSF.	31.1	65.8	27.1	38.7	85.9	137.4	100.0	100.4	312.0	313.2	136.1	109.3	1.8
3 FUELS													
COMBUSTIBLES	33.9	72.2	30.1	50.2	94.0	146.6	100.0	110.2	316.9	341.2	164.2	160.5	9.9
4 CAPITAL EQUIPMENT													
BIENS D'EQUIPEMENT	24.9	83.4	12.4	52.3	62.4	77.4	100.0	109.4	126.7	163.9	119.4	75.3	-5.5
51 PASSENGER MOTOR-CARS													
AUTOMOBILES	43.4	79.6	11.4	65.9	66.3	84.1	100.0	98.7	155.5	259.3	103.3	98.6	-0.3
52 OTHER TRANSPORT EQUIP													
AUTRE MAT.DE TRANSP.	6.1	64.3	14.4	25.5	40.9	77.9	100.0	122.1	116.3	70.4	36.7	20.2	-27.4
53 PARTS OF TRANSP.EQUIP													
PIECES DETACHEES	21.8	70.0	17.2	71.0	57.9	84.6	100.0	100.5	107.9	123.8	124.3	94.0	-1.2
5 TRANSPORT EQUIPMENT													
MATERIEL DE TRANSPORT	21.8	70.4	14.8	54.4	54.3	82.2	100.0	107.3	122.5	139.2	89.5	70.2	-6.8
6 CONSUMER GOODS													
BIENS DE CONSOMM.	20.0	42.1	8.7	53.8	52.9	81.9	100.0	132.3	160.2	175.0	165.0	121.5	4.0
7 GOODS N.E.S.													
BIENS N.D.A.	37.5	146.3	8.4	62.4	26.4	51.0	100.0	87.7	83.9	277.1	784.9	376.2	30.3
1-7 TOTAL	25.1	59.6	15.6	58.1	59.4	81.5	100.0	116.2	138.1	153.0	140.0	105.3	1.0

(\*) AGR : Average Growth Rate % (1980-1985)

VAM : Variation Annuelle Moyenne % (1980-1985)

Tab. A 2.2.b

EUR-10 : EXPORTS TO SYRIA BY BEC - INDEX OF VALUE 1980=100  
 EUR-10 : EXPORTATIONS VERS SYRIE PAR GCE - INDICE DE VALEUR 1980=100

	1970	1975	1976	1977	1978	1979	1980	1981	1982	1983	1984	1985	AGR/VAM*
11 PRIMARY FOOD													
PROD.ALIM.DE BASE	18.9	76.5	79.7	91.2	168.9	173.0	100.0	240.5	419.3	1119.5	2167.2	1012.5	58.9
12 PROCESSED FOOD													
PROD.ALIM.TRANSF.	5.7	18.0	40.7	41.3	51.3	69.2	100.0	86.2	71.5	63.7	62.8	101.8	0.4
1 FOOD													
PRODUITS ALIMENTAIRES	6.0	19.3	41.6	42.5	54.0	71.6	100.0	89.7	79.4	87.7	110.7	122.5	4.1
21 PRIMARY IND.SUPPLIES													
PROD.IND.DE BASE	9.8	38.7	59.0	88.5	66.9	68.7	100.0	75.6	143.5	94.8	98.8	109.6	1.8
22 PROCESSED IND.SUPPLIES													
PROD.IND.TRANSF.	8.6	47.5	75.1	68.1	60.4	87.7	100.0	121.7	94.2	89.0	105.1	131.2	5.6
2 INDUSTRIAL SUPPLIES													
APPROV.INDUSTRIELS	8.6	47.2	74.5	68.9	60.6	87.0	100.0	119.9	96.1	89.2	104.8	130.4	5.4
31 PRIMARY FUELS													
PROD.COMB.DE BASE	1.7	..	76.0	90.6	89.1	135.7	100.0	62.4	68.4	160.1	170.4	148.5	8.2
32 PROCESSED FUELS													
PROD.COMB.TRANSF.	1.2	20.6	6.7	10.1	42.2	88.7	100.0	72.5	26.9	21.4	20.7	19.3	-28.0
3 FUELS													
COMBUSTIBLES	1.3	20.1	8.7	12.4	43.6	90.0	100.0	72.2	28.1	25.4	25.0	23.0	-25.5
4 CAPITAL EQUIPMENT													
BIENS D'EQUIPEMENT	7.2	56.2	132.3	103.5	86.6	88.6	100.0	130.5	110.3	116.8	108.2	124.1	4.4
51 PASSENGER MOTOR-CARS													
AUTOMOBILES	3.5	97.1	229.2	95.0	72.0	76.8	100.0	153.6	108.6	148.5	229.6	128.5	5.1
52 OTHER TRANSPORT EQUIP													
AUTRE MAT.DE TRANSP.	4.6	127.9	154.2	76.4	50.9	78.2	100.0	145.9	153.5	106.6	56.6	42.9	-15.6
53 PARTS OF TRANSP.EQUIP													
PIECES DETACHEES	9.6	56.4	87.7	67.6	63.2	94.9	100.0	105.1	76.6	91.9	101.4	133.6	6.0
5 TRANSPORT EQUIPMENT													
MATERIEL DE TRANSPORT	6.4	97.0	137.9	75.3	58.1	80.6	100.0	131.3	118.8	106.1	94.5	87.8	-2.6
6 CONSUMER GOODS													
BIENS DE CONSOMM.	12.0	42.9	64.1	69.9	66.5	81.9	100.0	119.6	113.4	114.2	112.1	125.7	4.7
7 GOODS N.E.S.													
BIENS N.D.A.	14.0	66.7	90.7	77.5	43.9	124.9	100.0	57.4	48.0	62.0	94.6	103.5	0.7
1-7 TOTAL	7.2	47.1	82.0	67.9	63.5	83.8	100.0	113.6	94.7	94.6	97.4	111.3	2.2

(\*) AGR : Average Growth Rate % (1980-1985)

VAM : Variation Annuelle Moyenne % (1980-1985)

Tab. A 2.2.b

EUR-10 : EXPORTS TO YUGOSLAVIA BEC - INDEX OF VALUE 1980=100  
 EUR-10 : EXPORTATIONS VERS YOUGOSLAVIE PAR GCE - INDICE DE VALEUR 1980=100

	1970	1975	1976	1977	1978	1979	1980	1981	1982	1983	1984	1985	AGR/VAM*
11 PRIMARY FOOD													
PROD.ALIM.DE BASE	22.5	21.9	38.3	32.4	31.2	80.1	100.0	124.4	83.6	66.0	59.6	65.7	-8.1
12 PROCESSED FOOD													
PROD.ALIM.TRANSF.	54.7	143.1	133.3	100.6	83.7	112.4	100.0	386.7	102.4	113.9	302.1	255.7	20.7
1 FOOD													
PRODUITS ALIMENTAIRES	30.1	50.3	60.6	48.4	43.5	87.7	100.0	185.9	88.0	77.3	116.5	110.3	2.0
21 PRIMARY IND.SUPPLIES													
PROD.IND.DE BASE	42.1	54.3	60.5	85.9	82.5	106.1	100.0	112.2	127.5	146.2	179.9	248.9	20.0
22 PROCESSED IND.SUPPLIES													
PROD.IND.TRANSF.	35.3	70.5	65.8	82.7	82.3	99.2	100.0	110.6	111.3	131.6	148.7	167.3	10.8
2 INDUSTRIAL SUPPLIES													
APPROV.INDUSTRIELS	35.6	69.7	65.5	82.8	82.4	99.5	100.0	110.7	112.1	132.3	150.1	171.1	11.3
31 PRIMARY FUELS													
PROD.COMB.DE BASE	1.9	5.7	5.3	6.1	179.2	48.9	100.0	165.7	168.1	641.3	354.0	41.8	-16.0
32 PROCESSED FUELS													
PROD.COMB.TRANSF.	53.3	112.8	91.1	56.5	88.4	87.5	100.0	208.9	288.6	245.2	229.3	341.2	27.8
3 FUELS													
COMBUSTIBLES	45.7	97.1	78.5	49.1	101.7	81.8	100.0	202.5	270.9	303.4	247.7	297.2	24.3
4 CAPITAL EQUIPMENT													
BIENS D'EQUIPEMENT	28.7	69.1	61.6	90.5	99.1	115.2	100.0	88.6	87.1	76.4	85.2	98.0	-0.4
51 PASSENGER MOTOR-CARS													
AUTOMOBILES	67.2	60.6	62.9	98.1	110.9	157.8	100.0	122.4	126.4	183.5	176.5	204.5	15.4
52 OTHER TRANSPORT EQUIP													
AUTRE MAT.DE TRANSP.	74.0	96.6	131.1	214.7	144.5	156.2	100.0	105.3	127.4	183.3	151.7	263.4	21.4
53 PARTS OF TRANSP.EQUIP													
PIECES DETACHEES	31.2	65.1	71.7	90.6	93.3	101.3	100.0	108.3	119.6	98.7	106.9	118.9	3.5
5 TRANSPORT EQUIPMENT													
MATERIEL DE TRANSPORT	45.8	68.6	78.2	110.3	104.8	122.5	100.0	111.2	122.3	130.9	129.8	159.9	9.8
6 CONSUMER GOODS													
BIENS DE CONSOMM.	47.6	72.2	71.2	95.3	100.8	113.2	100.0	96.2	96.6	104.1	118.7	135.7	6.3
7 GOODS N.E.S.													
BIENS N.D.A.	36.0	176.3	290.0	178.8	95.3	147.6	100.0	113.7	148.2	240.1	229.0	323.0	26.4
1-7 TOTAL	34.2	67.9	64.9	86.8	90.1	106.9	100.0	103.7	102.3	108.3	119.5	139.6	6.9

(\*) AGR : Average Growth Rate % (1980-1985)

VAM : Variation Annuelle Moyenne % (1980-1985)

Tab. A 2.2.d

INDUSTRIALIZED COUNTRIES : EXPORTS OF PRIMARY FOOD (BEC 11) BY AREAS (TOT.IND.C.=100)  
 PAYS INDUSTRIALISES : EXPORTATIONS DE PROD.ALIM.DE BASE (6CE 11) PAR ZONES (TOT.PAYS IND.=100)

YEAR / ANNEE 1980

	I.C. (MIO ECU) P.I. (MIO ECU)	% ON WORLD * % SUR MONDE *	EUR-10	SP.& PORT. ESP.ET PORT.	U.S.A. ETATS UNIS	JAPAN JAPON	OTHER I.C. AUTRES P.I.
ALGERIA /ALGERIE	409	1.3	38.9	6.9	17.3	...	36.9
EGYPT /EGYPTE	731	2.3	40.3	...	26.9	...	32.7
MOROCCO /MAROC	235	0.7	67.0	2.7	27.5	...	2.9
TUNISIA /TUNISIE	137	0.4	59.8	...	35.0	...	5.1
CYPRUS /CHYPRE	33	0.1	45.2	0.3	40.4	...	14.1
ISRAEL /ISRAEL	188	0.6	8.2	0.2	73.6	...	17.9
JORDAN /JORDANIE	60	0.2	17.8	2.3	26.5	...	53.4
LEBANON /LIBAN	109	0.3	23.1	3.3	30.7	...	42.9
SYRIA /SYRIE	50	0.2	8.5	1.4	5.9	...	84.2
YUGOSL. /YUGOSL.	247	0.8	39.0	0.2	55.2	...	5.5
TOT. MED 10	2198	7.0	39.1	1.9	32.8	...	26.2
CL2 + YU /CL2 + YU	9791	31.1	20.8	0.9	47.8	1.8	28.7
EXTRA EUR-10	31522	100.0	14.9	4.5	42.8	1.1	36.7

YEAR / ANNEE 1985

	I.C. (MIO ECU) P.I. (MIO ECU)	% ON WORLD * % SUR MONDE *	EUR-10	SP.& PORT. ESP.ET PORT.	U.S.A. ETATS UNIS	JAPAN JAPON	OTHER I.C. AUTRES P.I.
ALGERIA /ALGERIE	649	1.4	50.1	0.8	27.8	...	21.2
EGYPT /EGYPTE	1186	2.6	27.9	0.1	25.3	...	46.8
MOROCCO /MAROC	359	0.8	75.3	1.2	23.1	...	0.4
TUNISIA /TUNISIE	144	0.3	85.3	0.1	7.7	...	6.9
CYPRUS /CHYPRE	68	0.1	63.5	8.5	18.5	...	9.5
ISRAEL /ISRAEL	364	0.8	13.9	1.3	74.4	...	10.4
JORDAN /JORDANIE	90	0.2	22.6	2.9	39.1	...	35.4
LEBANON /LIBAN	34	...	82.7	8.0	7.7	...	1.5
SYRIA /SYRIE	101	0.2	42.3	12.1	11.8	...	33.8
YUGOSL. /YUGOSL.	135	0.3	46.9	0.4	49.7	...	2.9
TOT. MED 10	3129	6.8	41.4	1.3	31.1	...	26.1
CL2 + YU /CL2 + YU	15454	33.6	21.5	1.5	45.7	1.2	30.2
EXTRA EUR-10	46047	100.0	18.3	5.3	36.2	1.0	39.2

(\*) Intra-Community Trade not included / Commerce intra-communautaire non compris

Tab. A 2.2.d

INDUSTRIALIZED COUNTRIES : EXPORTS OF PROCESSED FOOD (BEC 12) BY AREAS (TOT.IND.C.=100)  
 PAYS INDUSTRIALISES : EXPORTATIONS DE PROD.ALIM.TRANSF. (GCE 12) PAR ZONES (TOT.PAYS IND.=100)

YEAR / ANNEE 1980

	I.C. (MIO ECU) P.I. (MIO ECU)	% ON WORLD * % SUR MONDE *	EUR-10	SP.& PORT. ESP.ET PORT.	U.S.A. ETATS UNIS	JAPAN JAPON	OTHER I.C. AUTRES P.I.
ALGERIA /ALGERIE	434	1.9	79.8	6.9	3.1	0.3	9.9
EGYPT /EGYPTE	508	2.2	61.5	0.6	32.4	2.8	2.8
MOROCCO /MAROC	142	0.6	56.1	27.8	6.0	...	10.0
TUNISIA /TUNISIE	92	0.4	62.9	33.4	1.7	...	2.0
CYPRUS /CHYPRE	42	0.2	81.5	5.5	2.1	2.1	8.8
ISRAEL /ISRAEL	93	0.4	78.2	4.5	10.9	1.2	5.2
JORDAN /JORDANIE	120	0.5	79.7	0.8	10.6	1.4	7.5
LEBANON /LIBAN	111	0.5	84.3	2.6	4.4	3.8	4.9
SYRIA /SYRIE	199	0.9	91.2	2.1	0.5	2.6	3.7
YUGOSL. /YUGOSL.	68	0.3	43.2	36.5	13.0	...	7.3
TOT. MED 10	1811	7.9	72.1	7.9	12.5	1.6	6.0
CL2 + YU /CL2 + YU	10839	47.3	58.6	4.6	19.2	5.2	12.3
EXTRA EUR-10	22926	100.0	51.3	6.9	14.5	3.6	23.7

YEAR / ANNEE 1985

	I.C. (MIO ECU) P.I. (MIO ECU)	% ON WORLD * % SUR MONDE *	EUR-10	SP.& PORT. ESP.ET PORT.	U.S.A. ETATS UNIS	JAPAN JAPON	OTHER I.C. AUTRES P.I.
ALGERIA /ALGERIE	857	2.5	75.3	2.9	0.7	0.3	20.8
EGYPT /EGYPTE	1019	3.0	70.5	1.0	26.0	1.1	1.4
MOROCCO /MAROC	185	0.5	47.0	37.1	4.3	...	11.6
TUNISIA /TUNISIE	97	0.3	52.7	39.5	0.7	...	7.0
CYPRUS /CHYPRE	72	0.2	87.8	1.3	1.5	2.1	7.4
ISRAEL /ISRAEL	136	0.4	74.6	9.8	9.5	0.7	5.3
JORDAN /JORDANIE	119	0.3	82.7	4.4	4.5	2.8	5.7
LEBANON /LIBAN	178	0.5	81.1	8.5	3.6	0.4	6.3
SYRIA /SYRIE	216	0.6	85.8	2.8	0.6	1.8	9.0
YUGOSL. /YUGOSL.	90	0.3	83.8	11.9	...	...	4.3
TOT. MED 10	2969	8.6	73.1	6.5	10.3	0.8	9.3
CL2 + YU /CL2 + YU	14855	43.2	58.5	4.1	19.5	4.2	13.6
EXTRA EUR-10	34348	100.0	53.8	7.9	13.8	3.6	20.9

(\*) Intra-Community Trade not included / Commerce intra-communautaire non compris

Tab. A 2.2.d

INDUSTRIALIZED COUNTRIES : EXPORTS OF FOOD (BEC 1) BY AREAS (TOT.IND.C.=100)  
 PAYS INDUSTRIALISES : EXPORTATIONS DE PRODUITS ALIMENTAIRES (BCE 1) PAR ZONES (TOT.PAYS IND.=100)

YEAR / ANNEE 1980

	I.C. (MIO ECU) P.I. (MIO ECU)	% ON WORLD * % SUR MONDE *	EUR-10	SP. & PORT. ESP. ET PORT.	U.S.A. ETATS UNIS	JAPAN JAPON	OTHER I.C. AUTRES P.I.
ALGERIA /ALGERIE	842	1.5	60.0	6.9	9.9	0.2	23.0
EGYPT /EGYPTE	1239	2.3	49.0	0.3	29.1	1.1	20.4
MOROCCO /MAROC	377	0.7	62.8	12.2	19.4	...	5.6
TUNISIA /TUNISIE	230	0.4	61.1	13.5	21.7	...	3.8
CYPRUS /CHYPRE	76	0.1	65.6	3.2	19.0	1.2	11.0
ISRAEL /ISRAEL	281	0.5	31.4	1.7	52.8	0.4	13.7
JORDAN /JORDANIE	180	0.3	59.2	1.3	15.8	0.9	22.8
LEBANON /LIBAN	220	0.4	54.0	3.0	17.4	1.9	23.7
SYRIA /SYRIE	249	0.5	74.8	2.0	1.5	2.1	19.6
YUGOSL. /YUGOSL.	315	0.6	40.0	8.1	46.0	...	5.9
TOT. MED 10	4008	7.4	54.0	4.6	23.6	0.7	17.1
CL2 + YU /CL2 + YU	20626	37.9	40.6	2.8	32.8	3.6	20.1
EXTRA EUR-10	54447	100.0	30.2	5.5	30.9	2.1	31.2

YEAR / ANNEE 1985

	I.C. (MIO ECU) P.I. (MIO ECU)	% ON WORLD * % SUR MONDE *	EUR-10	SP. & PORT. ESP. ET PORT.	U.S.A. ETATS UNIS	JAPAN JAPON	OTHER I.C. AUTRES P.I.
ALGERIA /ALGERIE	1506	1.9	64.5	2.0	12.4	0.2	21.0
EGYPT /EGYPTE	2205	2.7	47.6	0.5	25.6	0.5	25.8
MOROCCO /MAROC	544	0.7	65.6	13.4	16.7	...	4.2
TUNISIA /TUNISIE	241	0.3	72.2	16.0	4.9	...	7.0
CYPRUS /CHYPRE	140	0.2	75.9	4.8	9.8	1.1	8.4
ISRAEL /ISRAEL	499	0.6	30.4	3.6	56.8	0.2	9.0
JORDAN /JORDANIE	209	0.3	56.8	3.7	19.4	1.6	18.6
LEBANON /LIBAN	212	0.3	81.3	8.5	4.3	0.4	5.6
SYRIA /SYRIE	317	0.4	71.9	5.8	4.2	1.2	17.0
YUGOSL. /YUGOSL.	225	0.3	61.6	5.0	29.9	...	3.5
TOT. MED 10	6098	7.6	56.8	3.8	21.0	0.4	17.9
CL2 + YU /CL2 + YU	30304	37.7	39.7	2.8	32.9	2.7	22.0
EXTRA EUR-10	80393	100.0	33.5	6.4	26.6	2.1	31.4

(\*) Intra-Community Trade not included / Commerce intra-communautaire non compris

Tab. A 2.2.d

INDUSTRIALIZED COUNTRIES : EXPORTS OF PRIMARY IND.SUPPLIES (BEC 21) BY AREAS (TOT.IND.C.=100)  
 PAYS INDUSTRIALISES : EXPORTATIONS DE PROD.IND.DE BASE (GCE 21) PAR ZONES (TOT.PAYS IND.=100)

YEAR / ANNEE 1980

	I.C. (MIO ECU) P.I. (MIO ECU)	% ON WORLD * % SUR MONDE *	EUR-10	SP. & PORT. ESP. ET PORT.	U.S.A. ETATS UNIS	JAPAN JAPON	OTHER I.C. AUTRES P.I.
ALGERIA /ALGERIE	73	0.2	47.1	12.4	27.8	...	12.7
EGYPT /EGYPTE	185	0.4	12.2	0.6	67.6	0.1	19.4
MOROCCO /MAROC	87	0.2	34.8	7.6	35.5	0.1	22.1
TUNISIA /TUNISIE	93	0.2	33.4	1.3	30.1	...	35.2
CYPRUS /CHYPRE	12	...	43.6	...	48.7	...	7.7
ISRAEL /ISRAEL	755	1.8	47.0	...	10.9	...	42.1
JORDAN /JORDANIE	18	...	32.8	0.5	57.9	1.6	7.1
LEBANON /LIBAN	57	0.1	40.1	1.4	39.7	2.3	16.5
SYRIA /SYRIE	33	...	47.2	0.3	32.8	0.3	19.3
YUGOSL. /YUGOSL.	201	0.5	38.0	0.4	16.3	0.5	44.7
TOT. MED 10	1513	3.6	39.6	1.3	24.4	0.2	34.5
CL2 + YU /CL2 + YU	7961	19.2	21.3	0.6	55.9	2.4	19.8
EXTRA EUR-10	41482	100.0	21.8	1.2	40.8	0.7	35.5

YEAR / ANNEE 1985

	I.C. (MIO ECU) P.I. (MIO ECU)	% ON WORLD * % SUR MONDE *	EUR-10	SP. & PORT. ESP. ET PORT.	U.S.A. ETATS UNIS	JAPAN JAPON	OTHER I.C. AUTRES P.I.
ALGERIA /ALGERIE	195	0.4	34.6	0.8	45.5	...	19.1
EGYPT /EGYPTE	519	1.0	7.2	0.3	79.3	0.5	12.6
MOROCCO /MAROC	277	0.5	14.5	4.1	25.7	...	55.8
TUNISIA /TUNISIE	160	0.3	25.4	1.1	27.4	...	46.1
CYPRUS /CHYPRE	23	...	45.1	2.6	48.1	2.6	1.7
ISRAEL /ISRAEL	1316	2.4	62.8	...	11.6	...	25.5
JORDAN /JORDANIE	28	...	50.7	0.4	45.3	0.4	3.2
LEBANON /LIBAN	39	...	66.8	0.3	11.4	...	21.6
SYRIA /SYRIE	51	...	33.1	1.4	54.8	0.2	10.6
YUGOSL. /YUGOSL.	423	0.8	44.9	0.5	22.5	0.9	31.1
TOT. MED 10	3032	5.6	41.9	0.7	30.4	0.3	26.8
CL2 + YU /CL2 + YU	13721	25.5	27.0	0.5	48.6	2.4	21.5
EXTRA EUR-10	53908	100.0	20.6	1.4	41.2	1.1	35.7

(\* Intra-Community Trade not included / Commerce intra-communautaire non compris



Tab. A 2.2.d

INDUSTRIALIZED COUNTRIES : EXPORTS OF PROCESSED IND.SUPPLIES (BEC 22) BY AREAS (TOT.IND.C.=100)  
 PAYS INDUSTRIALISES : EXPORTATIONS DE PROD.IND.TRANSF. (GCE 22) PAR ZONES (TOT.PAYS IND.=100)

YEAR / ANNEE 1980

	I.C. (MIO ECU) P.I. (MIO ECU)	% ON WORLD * % SUR MONDE *	EUR-10	SP.& PORT. ESP.ET PORT.	U.S.A. ETATS UNIS	JAPAN JAPON	OTHER I.C. AUTRES P.I.
ALGERIA /ALGERIE	1894	1.0	69.5	9.2	4.6	5.7	11.0
EGYPT /EGYPTE	1445	0.8	53.1	8.3	17.4	6.4	14.8
MOROCCO /MAROC	728	0.4	65.4	21.6	2.9	1.4	8.8
TUNISIA /TUNISIE	659	0.3	80.8	6.5	1.3	3.2	8.2
CYPRUS /CHYPRE	223	0.1	71.4	4.4	4.9	4.9	14.3
ISRAEL /ISRAEL	834	0.4	60.0	1.5	20.5	3.1	14.9
JORDAN /JORDANIE	309	0.2	60.8	7.2	9.3	11.3	11.4
LEBANON /LIBAN	503	0.3	65.7	5.6	6.9	4.8	17.1
SYRIA /SYRIE	636	0.3	59.7	10.1	10.7	5.8	13.6
YUGOSL. /YUGOSL.	2212	1.2	71.4	1.7	5.3	1.2	20.4
TOT. MED 10	9442	5.0	66.0	7.1	8.5	4.1	14.4
CL2 + YU /CL2 + YU	62204	32.9	38.6	3.4	21.4	25.4	11.2
EXTRA EUR-10	188951	100.0	33.7	3.5	18.7	14.9	29.4

YEAR / ANNEE 1985

	I.C. (MIO ECU) P.I. (MIO ECU)	% ON WORLD * % SUR MONDE *	EUR-10	SP.& PORT. ESP.ET PORT.	U.S.A. ETATS UNIS	JAPAN JAPON	OTHER I.C. AUTRES P.I.
ALGERIA /ALGERIE	2666	0.8	77.2	4.8	1.1	2.7	14.2
EGYPT /EGYPTE	3160	1.0	51.4	13.1	14.0	6.5	14.9
MOROCCO /MAROC	1160	0.4	70.2	19.0	2.1	0.9	7.9
TUNISIA /TUNISIE	892	0.3	77.9	13.4	1.6	0.5	6.6
CYPRUS /CHYPRE	385	0.1	71.1	10.5	3.4	5.0	10.0
ISRAEL /ISRAEL	1724	0.5	66.2	2.5	18.0	2.3	11.0
JORDAN /JORDANIE	478	0.2	63.9	8.1	4.3	11.5	12.2
LEBANON /LIBAN	485	0.2	69.3	15.1	4.3	4.5	6.8
SYRIA /SYRIE	776	0.2	64.2	12.7	4.3	6.9	11.8
YUGOSL. /YUGOSL.	3360	1.1	78.6	0.8	3.7	1.0	15.9
TOT. MED 10	15084	4.8	68.9	8.0	6.9	3.4	12.9
CL2 + YU /CL2 + YU	91414	28.9	40.3	3.6	20.3	25.3	10.5
EXTRA EUR-10	315884	100.0	34.3	4.2	16.8	15.7	28.9

(\*) Intra-Community Trade not included / Commerce intra-communautaire non compris

Tab. A 2.2.d

INDUSTRIALIZED COUNTRIES : EXPORTS OF INDUSTRIAL SUPPLIES (BEC 2) BY AREAS (TOT.IND.C.=100)  
 PAYS INDUSTRIALISES : EXPORTATIONS DE APPROV. INDUSTRIELS (GCE 2) PAR ZONES (TOT.PAYS IND.=100)

YEAR / ANNEE 1980

	I.C. (MIO ECU) P.I. (MIO ECU)	% ON WORLD * % SUR MONDE *	EUR-10	SP. & PORT. ESP. ET PORT.	U.S.A. ETATS UNIS	JAPAN JAPON	OTHER I.C. AUTRES P.I.
ALGERIA /ALGERIE	1967	0.9	68.7	9.4	5.5	5.4	11.0
EGYPT /EGYPTE	1630	0.7	48.5	7.5	23.1	5.7	15.3
MOROCCO /MAROC	816	0.4	62.1	20.1	6.4	1.2	10.2
TUNISIA /TUNISIE	751	0.3	75.0	5.9	4.8	2.8	11.5
CYPRUS /CHYPRE	235	0.1	70.0	4.2	7.1	4.7	14.0
ISRAEL /ISRAEL	1589	0.7	53.8	0.8	15.9	1.6	27.8
JORDAN /JORDANIE	328	0.1	59.2	6.8	12.1	10.7	11.2
LEBANON /LIBAN	560	0.2	63.1	5.1	10.2	4.6	17.0
SYRIA /SYRIE	668	0.3	59.1	9.7	11.8	5.6	13.9
YUGOSL. /YUGOSL.	2413	1.0	68.6	1.6	6.2	1.2	22.5
TOT. MED 10	10955	4.8	62.3	6.3	10.6	3.6	17.1
CL2 + YU /CL2 + YU	70162	30.5	36.6	3.1	25.3	22.8	12.2
EXTRA EUR-10	230380	100.0	31.5	3.1	22.6	12.3	30.4

YEAR / ANNEE 1985

	I.C. (MIO ECU) P.I. (MIO ECU)	% ON WORLD * % SUR MONDE *	EUR-10	SP. & PORT. ESP. ET PORT.	U.S.A. ETATS UNIS	JAPAN JAPON	OTHER I.C. AUTRES P.I.
ALGERIA /ALGERIE	2860	0.8	74.3	4.5	4.2	2.5	14.6
EGYPT /EGYPTE	3679	1.0	45.2	11.3	23.3	5.7	14.6
MOROCCO /MAROC	1437	0.4	59.5	16.1	6.6	0.7	17.1
TUNISIA /TUNISIE	1052	0.3	69.9	11.6	5.5	0.5	12.6
CYPRUS /CHYPRE	408	0.1	69.6	10.1	6.0	4.9	9.5
ISRAEL /ISRAEL	3040	0.8	64.7	1.4	15.2	1.4	17.2
JORDAN /JORDANIE	505	0.1	63.2	7.7	6.6	10.9	11.7
LEBANON /LIBAN	524	0.1	69.1	14.0	4.8	4.2	7.9
SYRIA /SYRIE	827	0.2	62.3	12.0	7.5	6.5	11.7
YUGOSL. /YUGOSL.	3782	1.0	74.8	0.7	5.8	1.0	17.6
TOT. MED 10	18116	4.9	64.3	6.7	10.8	2.9	15.2
CL2 + YU /CL2 + YU	105131	28.4	38.5	3.2	24.0	22.3	12.0
EXTRA EUR-10	369725	100.0	32.3	3.8	20.4	13.6	29.9

(\*) Intra-Community Trade not included / Commerce intra-communautaire non compris

Tab. A 2.2.d

INDUSTRIALIZED COUNTRIES : EXPORTS OF PRIMARY FUELS (BEC 31) BY AREAS (TOT.IND.C.=100)  
 PAYS INDUSTRIALISES : EXPORTATIONS DE PROD.COMB.DE BASE (BCE 31) PAR ZONES (TOT.PAYS IND.=100)

YEAR / ANNEE 1980

	I.C. (MIO ECU) P.I. (MIO ECU)	% ON WORLD * % SUR MONDE *	EUR-10	SP. & PORT. ESP. ET PORT.	U.S.A. ETATS UNIS	JAPAN JAPON	OTHER I.C. AUTRES P.I.
ALGERIA /ALGERIE	45	0.2	34.5	...	65.5	...	...
EGYPT /EGYPTE	63	0.3	38.6	...	52.5	...	8.9
MOROCCO /MAROC	10	...	100.0	...	...	...	...
TUNISIA /TUNISIE	7	...	100.0	...	...	...	...
CYPRUS /CHYPRE	1	...	100.0	...	...	...	...
ISRAEL /ISRAEL	0	...	100.0	...	100.0	...	...
JORDAN /JORDANIE	1	...	100.0	...	...	...	...
LEBANON /LIBAN	1	...	100.0	...	...	...	...
SYRIA /SYRIE	4	...	97.4	...	2.6	...	...
YUGOSL. /YUGOSL.	41	0.2	13.1	...	85.7	...	1.2
TOT. MED 10	172	0.8	39.6	...	56.8	...	3.6
CL2 + YU /CL2 + YU	1015	4.8	28.1	0.8	47.6	0.5	23.0
EXTRA EUR-10	21206	100.0	18.0	0.1	19.5	...	62.3

YEAR / ANNEE 1985

	I.C. (MIO ECU) P.I. (MIO ECU)	% ON WORLD * % SUR MONDE *	EUR-10	SP. & PORT. ESP. ET PORT.	U.S.A. ETATS UNIS	JAPAN JAPON	OTHER I.C. AUTRES P.I.
ALGERIA /ALGERIE	73	0.2	0.4	...	72.7	...	26.9
EGYPT /EGYPTE	59	0.1	17.9	...	51.4	...	30.7
MOROCCO /MAROC	66	0.1	72.3	10.0	17.4	...	0.3
TUNISIA /TUNISIE	19	...	100.0	...	...	...	...
CYPRUS /CHYPRE	5	...	100.0	...	...	...	...
ISRAEL /ISRAEL	233	0.5	0.2	...	11.0	...	88.8
JORDAN /JORDANIE	0	...	...	...	100.0	...	...
LEBANON /LIBAN	14	...	100.0	...	...	...	...
SYRIA /SYRIE	6	...	98.2	...	...	...	1.8
YUGOSL. /YUGOSL.	66	0.1	3.5	...	85.2	...	11.4
TOT. MED 10	541	1.1	19.3	1.2	32.8	...	46.7
CL2 + YU /CL2 + YU	3947	8.3	5.9	0.2	38.2	...	55.7
EXTRA EUR-10	47764	100.0	19.4	...	14.8	...	65.6

(\*) Intra-Community Trade not included / Commerce intra-communautaire non compris

Tab. A 2.2.d

INDUSTRIALIZED COUNTRIES : EXPORTS OF PROCESSED FUELS (BEC 32) BY AREAS (TOT.IND.C.=100)  
 PAYS INDUSTRIALISES : EXPORTATIONS DE PROD.COMB.TRANSF. (BCE 32) PAR ZONES (TOT.PAYS IND.=100)

YEAR / ANNEE 1980

	I.C. (MIO ECU) P.I. (MIO ECU)	% ON WORLD * % SUR MONDE *	EUR-10	SP. & PORT. ESP. ET PORT.	U.S.A. ETATS UNIS	JAPAN JAPON	OTHER I.C. AUTRES P.I.
ALGERIA /ALGERIE	159	1.1	99.0	0.1	0.2	0.3	0.4
EGYPT /EGYPTE	75	0.5	80.7	11.3	7.8	...	0.1
MOROCCO /MAROC	30	0.2	98.0	0.3	1.0	...	0.7
TUNISIA /TUNISIE	128	0.8	97.8	1.8	0.4	...	...
CYPRUS /CHYPRE	21	0.1	98.1	1.4	0.5	...	...
ISRAEL /ISRAEL	7	...	70.6	...	23.5	...	5.9
JORDAN /JORDANIE	9	...	80.6	...	18.3	...	1.1
LEBANON /LIBAN	42	0.3	59.9	3.4	3.6	...	33.2
SYRIA /SYRIE	136	0.9	92.5	5.2	0.1	...	2.1
YUGOSL. /YUGOSL.	41	0.3	77.3	...	1.0	...	21.7
TOT. MED 10	648	4.3	90.8	3.0	1.9	...	4.1
CL2 + YU /CL2 + YU	3521	23.3	67.2	2.4	14.0	5.3	11.1
EXTRA EUR-10	15105	100.0	63.7	3.7	6.6	1.9	24.0

YEAR / ANNEE 1985

	I.C. (MIO ECU) P.I. (MIO ECU)	% ON WORLD * % SUR MONDE *	EUR-10	SP. & PORT. ESP. ET PORT.	U.S.A. ETATS UNIS	JAPAN JAPON	OTHER I.C. AUTRES P.I.
ALGERIA /ALGERIE	111	0.4	60.0	39.9	...	...	0.2
EGYPT /EGYPTE	118	0.4	96.1	0.4	2.2	0.2	1.1
MOROCCO /MAROC	17	...	75.3	23.0	1.7	...	...
TUNISIA /TUNISIE	178	0.6	89.3	10.6	...	...	...
CYPRUS /CHYPRE	92	0.3	90.5	9.2	0.2	...	...
ISRAEL /ISRAEL	17	...	87.3	...	8.1	...	4.6
JORDAN /JORDANIE	22	...	91.8	...	5.9	2.3	...
LEBANON /LIBAN	31	0.1	88.0	5.5	1.6	...	4.9
SYRIA /SYRIE	25	...	96.4	0.4	2.8	...	0.4
YUGOSL. /YUGOSL.	126	0.4	85.3	0.2	0.8	...	13.6
TOT. MED 10	737	2.5	85.3	10.6	1.1	...	2.9
CL2 + YU /CL2 + YU	5547	19.0	36.9	6.1	41.8	5.9	9.2
EXTRA EUR-10	29210	100.0	43.7	10.1	16.5	1.9	27.8

(\*) Intra-Community Trade not included / Commerce intra-communautaire non compris

Tab. A 2.2.d

INDUSTRIALIZED COUNTRIES : EXPORTS OF FUELS (BEC 3) BY AREAS (TOT.IND.C.=100)  
 PAYS INDUSTRIALISES : EXPORTATIONS DE COMBUSTIBLES (GCE 3) PAR ZONES (TOT.PAYS IND.=100)

YEAR / ANNEE 1980

	I.C. (MIO ECU) P.I. (MIO ECU)	% ON WORLD * % SUR MONDE *	EUR-10	SP. & PORT. ESP. ET PORT.	U.S.A. ETATS UNIS	JAPAN JAPON	OTHER I.C. AUTRES P.I.
ALGERIA /ALGERIE	203	0.6	84.8	...	14.5	0.2	0.4
EGYPT /EGYPTE	138	0.4	61.6	6.1	28.1	...	4.1
MOROCCO /MAROC	40	0.1	98.5	0.3	1.0	...	0.3
TUNISIA /TUNISIE	135	0.4	97.9	1.7	0.4	...	...
CYPRUS /CHYPRE	23	...	98.2	1.3	0.4	...	...
ISRAEL /ISRAEL	7	...	71.0	...	24.6	...	4.3
JORDAN /JORDANIE	10	...	83.3	...	16.7	...	...
LEBANON /LIBAN	43	0.1	60.7	3.3	3.5	...	32.5
SYRIA /SYRIE	139	0.4	92.7	5.0	0.2	...	2.0
YUGOSL. /YUGOSL.	82	0.2	44.9	...	43.6	...	11.5
TOT. MED 10	820	2.3	80.1	2.4	13.5	...	4.0
CL2 + YU /CL2 + YU	4536	12.5	58.5	2.0	21.5	4.2	13.8
EXTRA EUR-10	36310	100.0	37.0	1.6	14.1	0.8	46.4

YEAR / ANNEE 1985

	I.C. (MIO ECU) P.I. (MIO ECU)	% ON WORLD * % SUR MONDE *	EUR-10	SP. & PORT. ESP. ET PORT.	U.S.A. ETATS UNIS	JAPAN JAPON	OTHER I.C. AUTRES P.I.
ALGERIA /ALGERIE	184	0.2	36.3	24.0	29.0	...	10.7
EGYPT /EGYPTE	177	0.2	70.2	0.3	18.5	0.1	10.9
MOROCCO /MAROC	83	0.1	72.9	12.7	14.1	...	0.2
TUNISIA /TUNISIE	197	0.3	90.4	9.6	...	...	...
CYPRUS /CHYPRE	96	0.1	91.0	8.8	0.2	...	...
ISRAEL /ISRAEL	251	0.3	6.2	...	10.8	...	83.0
JORDAN /JORDANIE	22	...	91.4	...	5.9	2.3	0.5
LEBANON /LIBAN	45	...	91.8	3.8	1.1	...	3.3
SYRIA /SYRIE	31	...	96.7	0.3	2.6	...	0.3
YUGOSL. /YUGOSL.	192	0.2	57.1	0.2	29.9	...	12.9
TOT. MED 10	1278	1.7	57.4	6.6	14.5	...	21.4
CL2 + YU /CL2 + YU	9493	12.3	24.0	3.6	40.3	3.5	28.6
EXTRA EUR-10	76974	100.0	28.7	3.9	15.5	0.7	51.3

(\*) Intra-Community Trade not included / Commerce intra-communautaire non compris

Tab. A 2.2.d

INDUSTRIALIZED COUNTRIES : EXPORTS OF CAPITAL EQUIPMENT (BEC 4) BY AREAS (TOT.IND.C.=100)  
 PAYS INDUSTRIALISES : EXPORTATIONS DE BIENS D'EQUIPEMENT (GCE 4) PAR ZONES (TOT.PAYS IND.=100)

YEAR / ANNEE 1980

	I.C. (MIO ECU) P.I. (MIO ECU)	% ON WORLD * % SUR MONDE *	EUR-10	SP. & PORT. ESP. ET PORT.	U.S.A. ETATS UNIS	JAPAN JAPON	OTHER I.C. AUTRES P.I.
ALGERIA /ALGERIE	1659	1.2	75.6	2.3	6.6	7.7	7.8
EGYPT /EGYPTE	1503	1.1	63.9	0.8	18.3	8.6	8.4
MOROCCO /MAROC	457	0.3	80.4	6.4	8.0	1.2	3.9
TUNISIA /TUNISIE	429	0.3	79.9	2.0	5.4	4.3	8.3
CYPRUS /CHYPRE	101	...	77.2	1.6	7.0	6.7	7.5
ISRAEL /ISRAEL	731	0.5	42.2	0.5	46.7	1.5	9.0
JORDAN /JORDANIE	322	0.2	65.2	1.6	15.0	11.0	7.2
LEBANON /LIBAN	280	0.2	65.2	1.9	13.5	5.4	13.9
SYRIA /SYRIE	418	0.3	72.8	3.4	10.9	3.7	9.2
YUGOSL. /YUGOSL.	2022	1.5	75.2	0.5	6.5	1.6	16.2
TOT. MED 10	7921	5.7	69.8	1.6	13.3	5.0	10.2
CL2 + YU /CL2 + YU	55449	39.8	43.1	1.2	30.4	18.0	7.4
EXTRA EUR-10	139407	100.0	39.2	1.4	28.3	15.5	15.6

YEAR / ANNEE 1985

	I.C. (MIO ECU) P.I. (MIO ECU)	% ON WORLD * % SUR MONDE *	EUR-10	SP. & PORT. ESP. ET PORT.	U.S.A. ETATS UNIS	JAPAN JAPON	OTHER I.C. AUTRES P.I.
ALGERIA /ALGERIE	2449	0.9	74.1	1.0	4.1	12.0	8.8
EGYPT /EGYPTE	3413	1.2	58.6	1.6	21.3	10.8	7.7
MOROCCO /MAROC	707	0.2	77.9	7.4	4.7	2.4	7.5
TUNISIA /TUNISIE	564	0.2	82.3	2.8	7.1	3.8	4.1
CYPRUS /CHYPRE	183	...	80.1	0.9	4.8	10.1	4.2
ISRAEL /ISRAEL	2093	0.7	43.1	0.7	45.1	4.0	7.1
JORDAN /JORDANIE	489	0.2	61.4	0.9	15.8	16.0	5.9
LEBANON /LIBAN	205	...	66.9	1.9	19.1	7.9	4.2
SYRIA /SYRIE	528	0.2	71.6	5.4	8.9	6.0	8.1
YUGOSL. /YUGOSL.	2082	0.7	71.6	0.3	9.3	1.8	17.0
TOT. MED 10	12714	4.5	64.4	1.6	17.4	7.6	9.0
CL2 + YU /CL2 + YU	91594	32.4	36.8	1.0	30.4	24.9	6.8
EXTRA EUR-10	283113	100.0	33.0	1.4	26.9	24.2	14.5

(\*) Intra-Community Trade not included / Commerce intra-communautaire non compris

Tab. A 2.2.d

INDUSTRIALIZED COUNTRIES : EXPORTS OF PASSENGER MOTOR-CARS (BEC 51) BY AREAS (TOT.IND.C.=100)  
 PAYS INDUSTRIALISES : EXPORTATIONS DE AUTOMOBILES (BCE 51) PAR ZONES (TOT.PAYS IND.=100)

YEAR / ANNEE 1980

	I.C. (MIO ECU) P.I. (MIO ECU)	% ON WORLD * % SUR MONDE *	EUR-10	SP. & PORT. ESP. ET PORT.	U.S.A. ETATS UNIS	JAPAN JAPON	OTHER I.C. AUTRES P.I.
ALGERIA /ALGERIE	132	0.5	90.3	...	...	9.0	0.5
EGYPT /EGYPTE	87	0.3	65.7	10.8	10.8	7.7	5.1
MOROCCO /MAROC	55	0.2	80.0	19.9	...	...	0.2
TUNISIA /TUNISIE	25	...	98.8	0.4	...	...	0.8
CYPRUS /CHYPRE	30	0.1	55.9	0.7	...	42.7	0.7
ISRAEL /ISRAEL	44	0.2	61.1	1.8	5.3	25.9	5.9
JORDAN /JORDANIE	35	0.1	57.8	...	5.7	29.9	6.6
LEBANON /LIBAN	59	0.2	53.2	0.2	13.5	28.2	5.0
SYRIA /SYRIE	24	...	68.9	...	21.7	8.6	0.8
YUGOSL. /YUGOSL.	117	0.4	93.7	...	...	...	6.2
TOT. MED 10	608	2.1	76.8	3.6	4.5	11.8	3.4
CL2 + YU /CL2 + YU	5330	18.8	41.7	1.1	9.3	41.6	6.4
EXTRA EUR-10	28362	100.0	31.1	3.8	10.2	40.8	14.0

YEAR / ANNEE 1985

	I.C. (MIO ECU) P.I. (MIO ECU)	% ON WORLD * % SUR MONDE *	EUR-10	SP. & PORT. ESP. ET PORT.	U.S.A. ETATS UNIS	JAPAN JAPON	OTHER I.C. AUTRES P.I.
ALGERIA /ALGERIE	300	0.4	93.8	0.2	...	5.9	0.2
EGYPT /EGYPTE	127	0.2	67.5	26.5	3.1	1.7	1.2
MOROCCO /MAROC	63	...	90.7	8.5	0.3	0.3	0.2
TUNISIA /TUNISIE	61	...	96.4	2.4	0.2	0.2	0.8
CYPRUS /CHYPRE	72	...	57.9	0.4	0.3	40.1	1.4
ISRAEL /ISRAEL	205	0.2	66.8	13.5	1.4	14.2	4.1
JORDAN /JORDANIE	49	...	64.5	0.2	0.8	32.0	2.4
LEBANON /LIBAN	36	...	84.3	1.6	0.5	7.4	6.0
SYRIA /SYRIE	26	...	84.7	...	3.9	11.4	...
YUGOSL. /YUGOSL.	229	0.3	97.8	...	0.1	0.4	1.7
TOT. MED 10	1167	1.4	83.0	5.9	0.8	8.6	1.7
CL2 + YU /CL2 + YU	7981	9.5	43.8	1.6	4.0	48.6	2.1
EXTRA EUR-10	83991	100.0	25.0	3.4	9.5	39.6	22.5

(\*) Intra-Community Trade not included / Commerce intra-communautaire non compris

Tab. A 2.2.d

INDUSTRIALIZED COUNTRIES : EXPORTS OF OTHER TRANSPORT EQUIP (BEC 52) BY AREAS (TOT.IND.C.=100)  
 PAYS INDUSTRIALISES : EXPORTATIONS DE AUTRE MAT.DE TRANSP. (GCE 52) PAR ZONES (TOT.PAYS IND.=100)

YEAR / ANNEE 1980

	I.C. (MIO ECU) P.I. (MIO ECU)	% ON WORLD * % SUR MONDE *	EUR-10	SP. & PORT. ESP. ET PORT.	U.S.A. ETATS UNIS	JAPAN JAPON	OTHER I.C. AUTRES P.I.
ALGERIA /ALGERIE	418	1.4	88.0	0.5	1.7	8.7	1.1
EGYPT /EGYPTE	511	1.7	37.8	4.5	12.6	19.0	26.1
MOROCCO /MAROC	72	0.2	73.9	3.6	8.6	8.3	5.6
TUNISIA /TUNISIE	113	0.4	91.4	2.3	1.5	2.7	2.1
CYPRUS /CHYPRE	62	0.2	44.7	0.2	2.1	46.5	6.6
ISRAEL /ISRAEL	116	0.4	83.9	0.3	11.7	0.7	3.5
JORDAN /JORDANIE	86	0.3	64.5	0.8	10.0	20.5	4.2
LEBANON /LIBAN	65	0.2	65.0	0.2	12.1	11.9	10.9
SYRIA /SYRIE	113	0.4	61.9	...	8.1	16.8	13.2
YUGOSL. /YUGOSL.	117	0.4	57.6	0.3	14.7	16.1	11.3
TOT. MED 10	1672	5.6	64.4	1.9	8.2	14.0	11.4
CL2 + YU /CL2 + YU	14226	47.6	38.9	2.3	10.3	37.1	11.4
EXTRA EUR-10	29860	100.0	35.0	2.0	8.2	35.3	19.5

YEAR / ANNEE 1985

	I.C. (MIO ECU) P.I. (MIO ECU)	% ON WORLD * % SUR MONDE *	EUR-10	SP. & PORT. ESP. ET PORT.	U.S.A. ETATS UNIS	JAPAN JAPON	OTHER I.C. AUTRES P.I.
ALGERIA /ALGERIE	683	1.2	79.3	0.2	1.8	13.4	5.4
EGYPT /EGYPTE	408	0.7	51.1	10.0	22.6	14.1	2.2
MOROCCO /MAROC	88	0.2	51.8	14.1	0.3	25.0	8.8
TUNISIA /TUNISIE	114	0.2	93.0	3.9	1.2	1.1	0.8
CYPRUS /CHYPRE	226	0.4	53.6	2.7	...	24.8	18.8
ISRAEL /ISRAEL	138	0.3	68.7	4.4	7.6	1.7	17.6
JORDAN /JORDANIE	86	0.2	41.5	0.1	1.5	41.2	15.7
LEBANON /LIBAN	15	...	57.7	4.0	4.7	26.8	6.7
SYRIA /SYRIE	52	...	57.2	0.6	2.7	31.7	7.8
YUGOSL. /YUGOSL.	236	0.4	75.0	12.7	8.0	...	4.3
TOT. MED 10	2045	3.7	66.9	5.0	6.8	14.0	7.3
CL2 + YU /CL2 + YU	18324	33.4	33.3	3.1	4.5	46.0	13.1
EXTRA EUR-10	54912	100.0	25.3	2.0	7.1	40.1	25.5

(\*) Intra-Community Trade not included / Commerce intra-communautaire non compris



Tab. A 2.2.d

INDUSTRIALIZED COUNTRIES : EXPORTS OF PARTS OF TRANSP.EQUIP (BEC 53) BY AREAS (TOT.IND.C.=100)  
 PAYS INDUSTRIALISES : EXPORTATIONS DE PIECES DETACHEES (GCE 53) PAR ZONES (TOT.PAYS IND.=100)

YEAR / ANNEE 1980

	I.C. (MIO ECU) P.I. (MIO ECU)	% ON WORLD * % SUR MONDE *	EUR-10	SP. & PORT. ESP. ET PORT.	U.S.A. ETATS UNIS	JAPAN JAPON	OTHER I.C. AUTRES P.I.
ALGERIA /ALGERIE	499	1.3	88.9	2.0	1.8	5.9	1.3
EGYPT /EGYPTE	300	0.8	52.3	1.4	27.3	14.5	4.5
MOROCCO /MAROC	110	0.3	78.3	4.2	9.0	2.7	5.8
TUNISIA /TUNISIE	98	0.3	87.3	2.0	4.9	4.1	1.7
CYPRUS /CHYPRE	24	...	88.8	0.4	1.2	7.9	1.7
ISRAEL /ISRAEL	254	0.7	26.8	0.3	71.3	0.5	1.1
JORDAN /JORDANIE	78	0.2	39.4	1.2	34.3	23.7	1.4
LEBANON /LIBAN	86	0.2	60.9	1.3	18.1	17.1	2.6
SYRIA /SYRIE	110	0.3	48.5	4.5	8.1	31.5	7.4
YUGOSL. /YUGOSL.	332	0.9	87.0	0.4	5.4	1.4	5.9
TOT. MED 10	1892	5.0	68.1	1.6	18.8	8.2	3.3
CL2 + YU /CL2 + YU	13294	35.2	43.7	1.5	30.5	19.1	5.2
EXTRA EUR-10	37820	100.0	39.4	2.5	32.6	13.1	12.3

YEAR / ANNEE 1985

	I.C. (MIO ECU) P.I. (MIO ECU)	% ON WORLD * % SUR MONDE *	EUR-10	SP. & PORT. ESP. ET PORT.	U.S.A. ETATS UNIS	JAPAN JAPON	OTHER I.C. AUTRES P.I.
ALGERIA /ALGERIE	762	0.9	80.5	0.5	5.2	8.5	5.3
EGYPT /EGYPTE	560	0.6	49.5	3.8	26.6	16.2	4.0
MOROCCO /MAROC	136	0.2	68.5	6.6	12.8	3.5	8.5
TUNISIA /TUNISIE	140	0.2	76.4	3.3	14.6	2.0	3.8
CYPRUS /CHYPRE	42	...	77.3	1.2	4.1	15.3	2.2
ISRAEL /ISRAEL	628	0.7	18.2	0.3	79.4	0.9	1.3
JORDAN /JORDANIE	184	0.2	53.0	0.8	27.8	15.8	2.7
LEBANON /LIBAN	74	...	66.8	2.9	9.1	18.9	2.3
SYRIA /SYRIE	128	0.1	55.5	7.0	5.9	26.6	5.0
YUGOSL. /YUGOSL.	419	0.5	81.9	0.6	9.0	2.1	6.4
TOT. MED 10	3072	3.4	58.5	1.8	27.0	8.5	4.2
CL2 + YU /CL2 + YU	22225	24.8	36.8	1.4	35.6	22.3	3.9
EXTRA EUR-10	89500	100.0	28.1	2.5	34.6	17.2	17.6

(\*) Intra-Community Trade not included / Commerce intra-communautaire non compris

Tab. A 2.2.d

INDUSTRIALIZED COUNTRIES : EXPORTS OF TRANSPORT EQUIPMENT (BEC 5) BY AREAS (TOT.IND.C.=100)  
 PAYS INDUSTRIALISES : EXPORTATIONS DE MATERIEL DE TRANSPORT (GCE 5) PAR ZONES (TOT.PAYS IND.=100)

YEAR / ANNEE 1980

	I.C. (MID ECU) P.I. (MID ECU)	% ON WORLD * % SUR MONDE *	EUR-10	SP. & PORT. ESP. ET PORT.	U.S.A. ETATS UNIS	JAPAN JAPON	OTHER I.C. AUTRES P.I.
ALGERIA /ALGERIE	1050	1.1	88.8	1.2	1.5	7.4	1.1
EGYPT /EGYPTE	898	0.9	45.4	4.1	17.3	16.4	16.8
MOROCCO /MAROC	237	0.2	77.3	7.6	6.8	3.8	4.5
TUNISIA /TUNISIE	237	0.2	90.5	2.0	2.7	3.0	1.9
CYPRUS /CHYPRE	116	0.1	56.8	0.3	1.4	37.4	4.1
ISRAEL /ISRAEL	414	0.4	46.4	0.5	47.6	3.2	2.3
JORDAN /JORDANIE	199	0.2	53.5	0.8	18.8	23.5	3.4
LEBANON /LIBAN	210	0.2	60.0	0.6	15.0	18.6	5.8
SYRIA /SYRIE	247	0.3	56.6	2.0	9.5	22.5	9.4
YUGOSL. /YUGOSL.	566	0.6	82.3	0.3	6.2	4.1	7.1
TOT. MED 10	4172	4.3	67.9	2.0	12.5	11.1	6.6
CL2 + YU /CL2 + YU	32848	34.2	41.3	1.8	18.3	30.6	8.1
EXTRA EUR-10	96041	100.0	35.6	2.8	18.4	28.2	15.0

YEAR / ANNEE 1985

	I.C. (MID ECU) P.I. (MID ECU)	% ON WORLD * % SUR MONDE *	EUR-10	SP. & PORT. ESP. ET PORT.	U.S.A. ETATS UNIS	JAPAN JAPON	OTHER I.C. AUTRES P.I.
ALGERIA /ALGERIE	1745	0.8	82.3	0.3	3.0	10.0	4.4
EGYPT /EGYPTE	1095	0.5	52.2	8.7	22.4	13.7	3.0
MOROCCO /MAROC	286	0.1	68.2	9.3	6.3	9.4	6.8
TUNISIA /TUNISIE	315	0.1	86.3	3.3	6.9	1.3	2.2
CYPRUS /CHYPRE	340	0.1	57.4	2.1	0.6	26.9	13.1
ISRAEL /ISRAEL	970	0.4	35.6	3.7	52.8	3.8	4.2
JORDAN /JORDANIE	319	0.1	51.7	0.5	16.6	25.1	6.1
LEBANON /LIBAN	125	...	70.9	2.6	6.1	16.5	4.0
SYRIA /SYRIE	206	...	59.5	4.5	4.8	26.0	5.2
YUGOSL. /YUGOSL.	884	0.4	84.2	3.7	6.5	1.1	4.6
TOT. MED 10	6284	2.8	65.8	3.6	15.6	10.3	4.7
CL2 + YU /CL2 + YU	48525	21.2	36.6	2.1	18.6	35.6	7.1
EXTRA EUR-10	228402	100.0	26.3	2.7	18.8	30.9	21.3

(\*) Intra-Community Trade not included / Commerce intra-communautaire non compris

Tab. A 2.2.d

INDUSTRIALIZED COUNTRIES : EXPORTS OF CONSUMER GOODS (BEC 6) BY AREAS (TOT.IND.C.=100)  
 PAYS INDUSTRIALISES : EXPORTATIONS DE BIENS DE CONSOMM. (6CE 6) PAR ZONES (TOT.PAYS IND.=100)

YEAR / ANNEE 1980

	I.C. (MIO ECU) P.I. (MIO ECU)	% ON WORLD * % SUR MONDE *	EUR-10	SP. & PORT. ESP. ET PORT.	U.S.A. ETATS UNIS	JAPAN JAPON	OTHER I.C. AUTRES P.I.
ALGERIA /ALGERIE	466	0.7	85.5	9.9	1.0	1.6	2.0
EGYPT /EGYPTE	312	0.5	55.2	2.1	10.6	24.7	7.4
MOROCCO /MAROC	144	0.2	63.0	16.5	12.3	4.9	3.3
TUNISIA /TUNISIE	181	0.3	94.1	2.0	1.5	0.9	1.4
CYPRUS /CHYPRE	148	0.2	63.5	4.3	3.7	25.9	2.6
ISRAEL /ISRAEL	199	0.3	61.5	1.1	18.7	11.8	7.0
JORDAN /JORDANIE	125	0.2	63.1	2.5	12.1	15.6	6.7
LEBANON /LIBAN	397	0.6	64.1	4.1	8.8	13.1	9.9
SYRIA /SYRIE	188	0.3	59.9	2.2	8.1	15.4	14.4
YUGOSL. /YUGOSL.	312	0.5	83.7	0.4	2.0	1.3	12.7
TOT. MED 10	2472	3.9	71.0	4.6	7.0	10.5	7.0
CL2 + YU /CL2 + YU	20093	31.3	44.6	3.7	20.0	24.2	7.6
EXTRA EUR-10	64169	100.0	40.0	4.6	16.9	21.1	17.4

YEAR / ANNEE 1985

	I.C. (MIO ECU) P.I. (MIO ECU)	% ON WORLD * % SUR MONDE *	EUR-10	SP. & PORT. ESP. ET PORT.	U.S.A. ETATS UNIS	JAPAN JAPON	OTHER I.C. AUTRES P.I.
ALGERIA /ALGERIE	550	0.4	89.4	0.5	3.0	3.9	3.2
EGYPT /EGYPTE	680	0.5	52.7	1.2	10.0	31.4	4.7
MOROCCO /MAROC	250	0.2	73.0	9.1	11.2	4.6	2.0
TUNISIA /TUNISIE	243	0.2	92.6	1.2	2.6	0.9	2.8
CYPRUS /CHYPRE	273	0.2	63.4	1.7	3.3	26.9	4.7
ISRAEL /ISRAEL	493	0.4	64.8	1.4	13.4	10.7	9.6
JORDAN /JORDANIE	283	0.2	63.9	3.1	12.4	11.3	9.4
LEBANON /LIBAN	489	0.4	63.0	3.9	13.5	13.9	5.6
SYRIA /SYRIE	203	0.2	70.0	2.2	2.4	11.4	14.0
YUGOSL. /YUGOSL.	416	0.3	85.1	0.3	2.3	1.1	11.2
TOT. MED 10	3879	3.0	70.5	2.1	8.0	12.9	6.5
CL2 + YU /CL2 + YU	30700	24.0	45.3	2.9	17.8	25.8	8.2
EXTRA EUR-10	127878	100.0	39.7	5.1	11.5	28.6	15.0

(\* Intra-Community Trade not included / Commerce intra-communautaire non compris)

Tab. A 2.2.d

INDUSTRIALIZED COUNTRIES : EXPORTS OF GOODS N.E.S. (BEC 7) BY AREAS (TOT.IND.C.=100)  
 PAYS INDUSTRIALISES : EXPORTATIONS DE BIENS N.D.A. (BCE 7) PAR ZONES (TOT.PAYS IND.=100)

YEAR / ANNEE 1980

	I.C. (MIO ECU) P.I. (MIO ECU)	% ON WORLD * % SUR MONDE *	EUR-10	SP. & PORT. ESP. ET PORT.	U.S.A. ETATS UNIS	JAPAN JAPON	OTHER I.C. AUTRES P.I.
ALGERIA /ALGERIE	12	...	67.2	...	9.8	19.7	3.3
EGYPT /EGYPTE	20	...	66.0	0.5	23.5	10.0	...
MOROCCO /MAROC	17	...	89.5	1.7	7.0	1.2	0.6
TUNISIA /TUNISIE	30	0.1	32.5	0.3	2.6	...	64.6
CYPRUS /CHYPRE	2	...	36.8	...	47.4	15.8	...
ISRAEL /ISRAEL	45	0.2	54.5	6.2	29.5	6.0	3.8
JORDAN /JORDANIE	6	...	20.3	...	70.3	10.9	...
LEBANON /LIBAN	8	...	42.3	16.7	20.5	19.2	1.3
SYRIA /SYRIE	9	...	92.1	...	5.6	2.2	...
YUGOSL. /YUGOSL.	64	0.3	16.1	...	4.1	0.2	79.6
TOT. MED 10	213	0.9	44.6	2.2	14.6	4.7	33.9
CL2 + YU /CL2 + YU	2351	10.3	43.8	1.5	31.3	14.2	9.2
EXTRA EUR-10	22760	100.0	25.9	0.3	15.6	4.3	53.9

YEAR / ANNEE 1985

	I.C. (MIO ECU) P.I. (MIO ECU)	% ON WORLD * % SUR MONDE *	EUR-10	SP. & PORT. ESP. ET PORT.	U.S.A. ETATS UNIS	JAPAN JAPON	OTHER I.C. AUTRES P.I.
ALGERIA /ALGERIE	15	...	75.3	2.7	9.3	10.7	2.0
EGYPT /EGYPTE	111	0.4	77.4	2.2	17.3	3.0	...
MOROCCO /MAROC	47	0.2	81.9	8.7	8.5	0.4	0.4
TUNISIA /TUNISIE	24	...	85.7	4.6	8.8	...	0.8
CYPRUS /CHYPRE	12	...	67.5	21.7	8.3	2.5	...
ISRAEL /ISRAEL	93	0.3	22.4	0.1	66.8	9.0	1.6
JORDAN /JORDANIE	118	0.4	87.1	0.7	12.1	...	...
LEBANON /LIBAN	15	...	85.5	2.8	9.7	0.7	1.4
SYRIA /SYRIE	19	...	45.0	46.0	7.9	1.1	...
YUGOSL. /YUGOSL.	49	0.2	67.5	2.0	16.4	1.6	12.4
TOT. MED 10	503	1.8	68.1	4.3	22.9	3.0	1.7
CL2 + YU /CL2 + YU	5483	19.3	33.7	3.2	41.9	12.3	8.9
EXTRA EUR-10	28478	100.0	38.1	1.0	45.8	8.0	7.1

(\*) Intra-Community Trade not included / Commerce intra-communautaire non compris

Tab. A 2.2.d

INDUSTRIALIZED COUNTRIES : EXPORTS OF TOTAL BY AREAS (TOT.IND.C.=100)  
 PAYS INDUSTRIALISES : EXPORTATIONS DE TOTAL PAR ZONES (TOT.PAYS IND.=100)

YEAR / ANNEE 1980

	I.C. (MIO ECU) P.I. (MIO ECU)	% ON WORLD * % SUR MONDE *	EUR-10	SP. & PORT. ESP. ET PORT.	U.S.A. ETATS UNIS	JAPAN JAPON	OTHER I.C. AUTRES P.I.
ALGERIA /ALGERIE	6314	1.0	74.4	5.4	6.2	5.1	9.0
EGYPT /EGYPTE	5922	0.9	54.0	3.2	21.2	7.8	13.9
MOROCCO /MAROC	2140	0.3	69.2	13.1	9.7	1.5	6.4
TUNISIA /TUNISIE	2005	0.3	79.0	4.7	6.0	2.4	7.9
CYPRUS /CHYPRE	806	0.1	71.7	2.6	6.0	12.5	7.3
ISRAEL /ISRAEL	3404	0.5	48.7	0.8	29.4	2.3	18.8
JORDAN /JORDANIE	1217	0.2	59.5	2.8	16.6	11.4	9.7
LEBANON /LIBAN	1734	0.3	61.9	3.5	12.0	7.9	14.6
SYRIA /SYRIE	1943	0.3	66.7	5.1	8.8	7.3	12.0
YUGOSL. /YUGOSL.	5914	0.9	70.7	1.3	9.1	1.5	17.4
TOT. MED 10	31400	4.8	65.2	3.9	13.2	4.9	12.8
CL2 + YU /CL2 + YU	213773	32.9	41.1	2.3	26.2	19.7	10.7
EXTRA EUR-10	650054	100.0	33.9	2.8	23.5	14.3	25.4

YEAR / ANNEE 1985

	I.C. (MIO ECU) P.I. (MIO ECU)	% ON WORLD * % SUR MONDE *	EUR-10	SP. & PORT. ESP. ET PORT.	U.S.A. ETATS UNIS	JAPAN JAPON	OTHER I.C. AUTRES P.I.
ALGERIA /ALGERIE	9388	0.8	74.5	2.5	5.7	6.0	11.3
EGYPT /EGYPTE	11525	1.0	51.7	5.1	22.3	8.3	12.6
MOROCCO /MAROC	3378	0.3	66.8	12.5	8.5	2.0	10.3
TUNISIA /TUNISIE	2654	0.2	78.5	7.9	5.4	1.2	7.0
CYPRUS /CHYPRE	1466	0.1	69.1	4.9	4.0	14.0	7.9
ISRAEL /ISRAEL	7520	0.6	50.4	1.6	31.5	3.0	13.5
JORDAN /JORDANIE	2065	0.2	59.6	3.1	16.9	12.1	8.4
LEBANON /LIBAN	1627	0.1	69.5	7.4	9.3	7.8	5.9
SYRIA /SYRIE	2149	0.2	67.1	7.8	6.5	7.7	10.8
YUGOSL. /YUGOSL.	7930	0.7	73.6	1.0	9.8	1.2	14.4
TOT. MED 10	49701	4.1	63.8	4.2	14.8	5.4	11.7
CL2 + YU /CL2 + YU	329230	27.2	38.2	2.3	26.6	22.3	10.6
EXTRA EUR-10	1211795	100.0	31.7	3.2	22.2	19.0	23.9

(\*) Intra-Community Trade not included / Commerce intra-communautaire non compris









European Communities — Commission  
Communautés européennes — Commission

**Trade: EC-Mediterranean countries 1988**  
**Échanges CE-pays méditerranéens 1988**

Luxembourg : Office des publications officielles des Communautés européennes

1988 — 371 p. — 21,0 × 29,7 cm

Theme 6: Foreign trade (red covers)  
Series D: Studies and analyses  
Thème 6: Commerce extérieur (couverture rouge)  
Série D: Études et analyses

EN/FR

ISBN 92-825-8388-0

Cat.: CA-50-87-146-2A-C

Price (excluding VAT) in Luxembourg • Prix au Luxembourg, TVA exclue:

ECU 5,70

This publication analyses the development and structure of trade of the Community and the main industrialized countries with the Mediterranean countries over the period 1970 to 1985.

La présente publication analyse le développement et la structure des échanges commerciaux entre la Communauté et les principaux pays industrialisés avec les pays méditerranéens en développement, pour la période allant de 1970 à 1985.



**Venta y suscripciones · Salg og abonnement · Verkauf und Abonnement · Πωλήσεις και συνδρομές  
Sales and subscriptions · Vente et abonnements · Vendita e abbonamenti  
Verkoop en abonnementen · Venda e assinaturas**

**BELGIQUE / BELGIË**

**Moniteur belge / Belgisch Staatsblad**  
Rue de Louvain 40-42 / Leuvensestraat 40-42  
1000 Bruxelles / 1000 Brussel  
Tél. 5 12 00 26  
CCP / Postrekening 000-2005502-27

Sous-dépôts / Agentschappen:

**Librairie européenne /  
Europese Boekhandel**

Rue de la Loi 244 / Wetstraat 244  
1040 Bruxelles / 1040 Brussel

**CREDOC**

Rue de la Montagne 34 / Bergstraat 34  
Bte 11 / Bus 11  
1000 Bruxelles / 1000 Brussel

**DANMARK**

**Schultz EF-publikationer**

Møntergade 19  
1116 København K  
Tlf: 01 14 11 95  
Telefax: 01 32 75 11

**BR DEUTSCHLAND**

**Bundesanzeiger Verlag**

Breite Straße  
Postfach 10 80 06  
5000 Köln 1  
Tel. (02 21) 20 29-0  
Fernschreiber: ANZEIGER BONN 8 882 595  
Telefax: 20 29 278

**GREECE**

**G.C. Eleftheroudakis SA**

International Bookstore  
4 Nikis Street  
105 63 Athens  
Tel. 322 22 55  
Telex 219410 ELEF

Sub-agent for Northern Greece:

**Molho's Bookstore**

The Business Bookshop  
10 Tsimiski Street  
Thessaloniki  
Tel. 275 271  
Telex 412885 LIMO

**ESPAÑA**

**Boletín Oficial del Estado**

Trafalgar 27  
28010 Madrid  
Tel. (91) 446 60 00

**Mundi-Prensa Libros, S.A.**

Castelló 37  
28001 Madrid  
Tel. (91) 431 33 99 (Libros)  
431 32 22 (Suscripciones)  
435 36 37 (Dirección)  
Télex 49370-MPLI-E  
Telefax: 34-1-1275 3998

**FRANCE**

**Journal officiel**

**Service des publications  
des Communautés européennes**  
26, rue Desaix  
75727 Paris Cedex 15  
Tél. (1) 40 58 75 00

**IRELAND**

**Government Publications Sales Office**

Sun Alliance House  
Molesworth Street  
Dublin 2  
Tel. 71 03 09

or by post

**Government Stationery Office**

**EEC Section**

6th floor  
Bishop Street  
Dublin 8  
Tel. 78 16 66

**ITALIA**

**Licosa Spa**

Via Lamarmora, 45  
Casella postale 552  
50 121 Firenze  
Tel. 57 97 51  
Telex 570466 LICOSA I  
CCP 343 509

Subagenti:

**Libreria scientifica Lucio de Biasio -AEIOU**

Via Meravigli, 16  
20 123 Milano  
Tel. 80 76 79

**Herder Editrice e Libreria**

Piazza Montecitorio, 117-120  
00 186 Roma  
Tel. 67 94 628/67 95 304

**Libreria giuridica**

Via 12 Ottobre, 172/R  
16 121 Genova  
Tel. 59 56 93

**GRAND-DUCHÉ DE LUXEMBOURG  
et autres pays / and other countries**

**Office des publications officielles  
des Communautés européennes**

2, rue Mercier  
L-2985 Luxembourg  
Tél. 49 92 81  
Télex PUBOF LU 1324 b  
CCP 19190-81  
CC bancaire BIL 8-109/6003/200  
Sogenal 61-490226-96-26

Abonnements / Subscriptions

**Messageries Paul Kraus**

11, rue Christophe Plantin  
L-2339 Luxembourg  
Tél. 49 98 881  
Télex 2515  
CCP 49242-63

**NEDERLAND**

**Staatsdrukkerij- en uitgeverijbedrijf**

Christoffel Plantijnstraat  
Postbus 20014  
2500 EA 's-Gravenhage  
Tel. (070) 78 98 80 (bestellingen)

**PORTUGAL**

**Imprensa Nacional  
Casa da Moeda, E. P.**

Rua D. Francisco Manuel de Melo, 5  
1092 Lisboa Codex  
Tel. 69 34 14  
Telex 15328 INCM

**Distribuidora Livros Bertrand Lda.**

**Grupo Bertrand, SARL**

Rua das Terras dos Vales, 4-A  
Apart. 37  
2700 Amadora CODEX  
Tel. 493 90 50 - 494 87 88  
Telex 15798 BERDIS

**UNITED KINGDOM**

**HMSO Books (PC 16)**

HMSO Publications Centre  
51 Nine Elms Lane  
London SW8 5DR  
Tel. (01) 211 77 02

Sub-agent:

**Alan Armstrong & Associates Ltd**

Arkwright Road  
Reading, Berks RG2 0SQ  
Tel. (0734) 75 17 69  
Telex 849937 AAALTD G

**TÜRKIYE**

**Dünya süper veb ofset A.Ş.**

Narlıbahçe Sokak No. 15  
Cağaloğlu  
İstanbul  
Tel: 512 01 90  
Telex: 23822 dsvo-tr.

**UNITED STATES OF AMERICA**

**European Community Information  
Service**

2100 M Street, NW  
Suite 707  
Washington, DC 20037  
Tel. (202) 862 9500

**CANADA**

**Renouf Publishing Co., Ltd**

61 Sparks Street  
Ottawa  
Ontario K1P 5R1  
Tel. Toll Free 1 (800) 267 4164  
Ottawa Region (613) 238 8985-6  
Telex 053-4936

**JAPAN**

**Kinokuniya Company Ltd**

17-7 Shinjuku 3-Chome  
Shinjuku-ku  
Tokyo 160-91  
Tel. (03) 354 0131

**Journal Department**

PO Box 55 Chitose  
Tokyo 156  
Tel. (03) 439 0124

Price (excluding VAT) in Luxembourg • Prix au Luxembourg, TVA exclue

ECU 5,70



OFICINA DE PUBLICACIONES OFICIALES DE LAS COMUNIDADES EUROPEAS  
KONTORET FOR DE EUROPÆISKE FÆLLESSKABERS OFFICIELLE PUBLIKATIONER  
AMT FÜR AMTLICHE VERÖFFENTLICHUNGEN DER EUROPÄISCHEN GEMEINSCHAFTEN  
ΥΠΗΡΕΣΙΑ ΕΠΙΣΗΜΩΝ ΕΚΔΟΣΕΩΝ ΤΩΝ ΕΥΡΩΠΑΪΚΩΝ ΚΟΙΝΟΤΗΤΩΝ  
OFFICE FOR OFFICIAL PUBLICATIONS OF THE EUROPEAN COMMUNITIES  
OFFICE DES PUBLICATIONS OFFICIELLES DES COMMUNAUTÉS EUROPÉENNES  
UFFICIO DELLE PUBBLICAZIONI UFFICIALI DELLE COMUNITÀ EUROPEE  
BUREAU VOOR OFFICIËLE PUBLIKATIES DER EUROPESE GEMEENSCHAPPEN  
SERVIÇO DAS PUBLICAÇÕES OFICIAIS DAS COMUNIDADES EUROPEIAS

ISBN 92-825-8388-0



9 789282 583883

L-2985 Luxembourg