

**EXTERNAL TRADE**

Monthly statistics

**COMMERCE EXTÉRIEUR**

Statistiques mensuelles

**7** □ **1990**

Part 1: External trade  
Part 2: Balance of payments

Partie: 1 Commerce extérieur  
Partie: 2 Balance des paiements



OFICINA ESTADÍSTICA DE LAS COMUNIDADES EUROPEAS  
DE EUROPÆISKE FÆLLESSKABERS STATISTISKE KONTOR  
STATISTISCHES AMT DER EUROPÄISCHEN GEMEINSCHAFTEN  
ΣΤΑΤΙΣΤΙΚΗ ΥΠΗΡΕΣΙΑ ΤΩΝ ΕΥΡΩΠΑΪΚΩΝ ΚΟΙΝΟΤΗΤΩΝ  
STATISTICAL OFFICE OF THE EUROPEAN COMMUNITIES  
OFFICE STATISTIQUE DES COMMUNAUTÉS EUROPÉENNES  
ISTITUTO STATISTICO DELLE COMUNITÀ EUROPEE  
BUREAU VOOR DE STATISTIEK DER EUROPESE GEMEENSCHAPPEN  
SERVIÇO DE ESTATÍSTICA DAS COMUNIDADES EUROPEIAS

L-2920 Luxembourg – Tél. 43011 – Télex : Comeur Lu 3423  
B-1049 Bruxelles, bâtiment Berlaymont, rue de la Loi 200 (bureau de liaison) – Tél. 235 1111

Las publicaciones de Eurostat están clasificadas por temas y por series. La clasificación se encuentra al final de la obra. Para mayor información sobre las publicaciones, rogamos se pongan en contacto con Eurostat.

Para los pedidos, diríjense a las oficinas de venta cuyas direcciones figuran en la página interior de la contracubierta.

Eurostats publikationer er klassificeret efter emne og serie. En oversigt herover findes bag i hæftet. Yderligere oplysninger om publikationerne kan fås ved henvendelse til Eurostat.

Bestilling kan afgives til de salgssteder, der er anført på omslagets side 3.

Die Veröffentlichungen von Eurostat sind nach Themenkreisen und Reihen gegliedert. Die Gliederung ist hinten in jedem Band aufgeführt. Genauere Auskünfte über die Veröffentlichungen erteilt Eurostat.

Ihre Bestellungen richten Sie bitte an die Verkaufsbüros, deren Anschriften jeweils auf der dritten Umschlagseite der Veröffentlichungen zu finden sind.

Οι εκδόσεις της Eurostat ταξινομούνται κατά θέμα και κατά σειρά. Η ακριβής ταξινόμηση αναφέρεται στο τέλος κάθε έκδοσης. Για λεπτομερέστερες πληροφορίες σχετικά με τις εκδόσεις, μπορείτε να απευθύνεσθε στην Eurostat.

Για τις παραγγελίες μπορείτε να απευθύνεσθε στα γραφεία πώλησης, των οποίων οι διευθύνσεις αναγράφονται στη σελίδα 3 του εξωφύλλου.

Eurostat's publications are classified according to themes and series. This classification is indicated at the end of the publication. For more detailed information on publications, contact Eurostat.

Orders are obtainable from the sales offices mentioned on the inside back cover.

Les publications de l'Eurostat sont classées par thème et par série. Cette classification est précisée à la fin de l'ouvrage. Pour des informations plus détaillées sur les publications, contactez l'Eurostat.

Pour les commandes, adressez-vous aux bureaux de vente dont les adresses sont indiquées à la page 3 de la couverture.

Le pubblicazioni dell'Eurostat sono classificate per tema e per serie. Tale classificazione è precisata alla fine dell'opera. Per informazioni più dettagliate sulle pubblicazioni rivolgersi all'Eurostat.

Per eventuali ordinazioni rivolgersi a uno degli uffici di vendita i cui indirizzi figurano nella 3ª pagina della copertina.

De publikaties van Eurostat zijn ingedeeld naar onderwerp en serie. Deze indeling is achter in het boek opgenomen. Voor nadere informatie over de publikaties kunt u zich wenden tot Eurostat.

Gelieve bestellingen op te geven bij de verkoopbureaus, waarvan de adressen op bladzijde 3 van de omslag zijn vermeld.

As publicações do Eurostat estão classificadas por tema e por série. Esta classificação está indicada no fim da obra. Para mais informações sobre as publicações é favor contactar Eurostat.

Encomendas : serviços de venda cujos endereços estão indicados na contracapa.

---

## **EXTERNAL TRADE**

Monthly statistics

---

## **COMMERCE EXTÉRIEUR**

Statistiques mensuelles

---

**Part 1: External trade**  
**Part 2: Balance of payments**

**Partie: 1 Commerce extérieur**  
**Partie: 2 Balance des paiements**

## NOTE

This edition combines external trade and balance of payments statistics for the Community, the aim being to provide the reader with all statistical information relating to the Community's external transactions.

Owing to different periodicities of data collection (monthly for external trade, quarterly for balance of payments, figures for the balance of payments will appear four times a year in this publication.

## NOTE

Dans cette édition on a regroupé les données statistiques du commerce extérieur et de la balance des paiements de la Communauté. Ceci vise à donner au lecteur l'ensemble de l'information statistique concernant les échanges extérieurs de la Communauté.

En raison des périodicités différentes de collecte des données (mensuelle pour le commerce extérieur et trimestrielle pour la balance des paiements), les chiffres de la balance des paiements seront inclus 4 fois par an dans cette publication.

Luxembourg: Office des publications officielles des Communautés européennes, 1990

Kat./cat.: CA-AR-90-007-2A-C

© CECA — CEE — CEEA, Bruxelles-Luxembourg, 1990

Reproduction autorisée, sauf à des fins commerciales, moyennant mention de la source.

*Printed in the FR of Germany*

## ES Aviso

No nos han llegado dentro de los plazos los datos sobre el comercio exterior de Grecia en 1989. Eurostat los ha calculado por estimación.

Todos los resultados EUR 12 de 1989 que aparecen en la presente publicación recogen los valores estimados del comercio de Grecia en los períodos sin datos (noviembre y diciembre de 1989).

Los resultados definitivos se recogerán, en cuanto se disponga de ellos, en los cuadros respectivos.

## DA Bemærk

Grækenlands udenrigshandelstal for 1989 forelå ikke rettidigt. Eurostat har derfor foretaget et skøn.

I alle de tal for EUR 12 for 1989, som findes i denne publikation, indgår de skønnede værdier for Grækenlands udenrigshandel i de manglende perioder (november og december 1989).

De endelige tal vil, når de foreligger, blive indsat i de forskellige tabeller.

## DE Hinweis

Die Außenhandelsergebnisse Griechenlands für das Jahr 1989 sind uns nicht rechtzeitig zugegangen, so daß Eurostat Schätzungen vorgenommen hat.

In dieser Veröffentlichung enthalten alle EUR-12-Ergebnisse für das Jahr 1989 für die fehlenden Zeiträume (November und Dezember 1989) für Griechenland geschätzte Werte.

Sobald die endgültigen Ergebnisse zur Verfügung stehen, werden sie in die jeweiligen Tabellen aufgenommen werden.

## GR Ειδοποίηση

Δεδομένου ότι τα αποτελέσματα του εξωτερικού εμπορίου της Ελλάδας για το έτος 1989 δεν διαβιβάστηκαν στις υπηρεσίες μας έγκαιρα, η EUROSTAT προέβη σε εκτιμήσεις.

Όλα τα αποτελέσματα EUR 12 για το έτος 1989 που περιέχονται στην παρούσα έκδοση εκφράζουν τα εκτιμώμενα μεγέθη του εμπορίου της Ελλάδας για τις περιόδους που λείπουν (Νοέμβριος και Δεκέμβριος 1989).

Τα οριστικά αποτελέσματα, μόλις θα είναι διαθέσιμα, θα εισαχθούν στους αντίστοιχους πίνακες.

## EN Introductory note

Since the 1989 external trade figures for Greece did not reach us in time, Eurostat has estimated them.

All the EUR 12 results for 1989 in this publication include the estimates of Greek trade for the missing periods (November and December 1989).

As soon as they are available, the final results will be included in the relevant tables.

## FR Avertissement

Les résultats du commerce extérieur de la Grèce pour l'année 1989 ne nous sont pas parvenus en temps utile. L'Eurostat a donc procédé à des estimations.

Tous les résultats EUR 12 pour l'année 1989 qu'on trouve dans cette publication reprennent les valeurs estimées du commerce de la Grèce pour les périodes manquantes (novembre et décembre 1989).

Les résultats définitifs seront repris dès leur disponibilité dans les tableaux respectifs.

## IT Avvertenza

I risultati del commercio estero della Grecia per il 1989 non ci sono pervenuti tempestivamente. Eurostat ha dunque effettuato delle stime.

Tutti i risultati EUR 12 per il 1989 contenuti in questa pubblicazione riportano i valori stimati del commercio della Grecia per i periodi mancanti (novembre e dicembre 1989).

I risultati definitivi, non appena disponibili, figureranno nelle tabelle rispettive.

## NL Opmerking

De resultaten van de buitenlandse handel van Griekenland voor 1989 hebben ons niet tijdig bereikt. Eurostat heeft schattingen gemaakt.

In alle resultaten voor EUR 12 voor 1989 zijn in dit jaarboek de geschatte waarden van de Griekse handel voor de ontbrekende perioden (november en december 1989) verwerkt.

De definitieve resultaten zullen, zodra deze bekend zijn, worden opgenomen in de betreffende tabellen.

## PT Advertência

Os resultados do comércio externo da Grécia para o ano de 1989 não nos chegaram em tempo útil. O Eurostat procedeu a estimações.

Todos os resultados EUR 12 para o ano de 1989 que se encontram nesta publicação retomam, portanto, os valores estimados do comércio da Grécia para os períodos em falta (Novembro e Dezembro de 1989).

Os resultados definitivos darão entrada, logo que se encontrarem disponíveis, nos quadros respectivos.



## Part 1: EXTERNAL TRADE

## Partie 1: COMMERCE EXTÉRIEUR

### ATTENTION

RESULTS OF THE YEAR 1989  
CHIFFRES DE L'ANNEE 1989

Community  
Communauté

: December\*)  
: Décembre\*)

\*) Estimates/Estimations

RESULTS OF THE YEAR 1990  
CHIFFRES DE L'ANNEE 1990

ANALYSIS AND COMMENTARY  
ANALYSIS ET COMMENTAIRES

METHODOLOGICAL NOTES  
NOTES METHODOLOGIQUES

UEBL	DK	D	GR	E	F	IRL	I	NL	P	UK	
X	X	X	X	X	X	X	X	X	X	X	November/Novembre
X	X	X		X	X	X	X	X	X	X	December/Décembre
X	X	X		X	X	X	X	X	X	X	January/Janvier
X	X	X		X	X	X	X	X	X	X	February/Février
X	X	X		X	X	X	X		X	X	March/Mars
	X	X		X	X		X		X	X	April/Avril
					X					X	May/Mai

See/Voir Glossarium 1990

As from the beginning of January 1988: SITC, Revision 3

A partir de janvier 1988: CTCI, révision 3

## Prólogo

En el año 1988 se han producido dos importantes innovaciones en las estadísticas de comercio exterior

- la *introducción del denominado documento administrativo unitario* para el intercambio de mercancías comunitarias entre los Estados miembros; dicho documento incluye también un formulario que se utiliza en las formalidades de tramitación de las exportaciones e importaciones en el comercio con terceros países. La simplificación y uniformización de los procedimientos de declaración constituye un paso importante en la construcción del mercado interior de la Comunidad en el terreno comercial;
- al mismo tiempo, entra en vigor un *nuevo repertorio*, la denominada «Nomenclatura Combinada» (NC), que cubrirá al mismo tiempo las necesidades del Arancel aduanero común y de la elaboración de estadísticas. Esta nomenclatura se basará en el «Sistema Armonizado de Designación y de Codificación de Mercancías» (SA), que contribuirá a la comparabilidad de las estadísticas sobre comercio exterior a nivel mundial.

Ambas innovaciones han supuesto un considerable aumento del volumen de trabajo de los servicios aduaneros y estadísticos de los Estados miembros durante el periodo de introducción, comprobación y familiarización con los nuevos procedimientos.

En consecuencia, existieron dilaciones en la transmisión de los datos en todos los Estados miembros. También habrá que contar con un aumento del número de errores y correcciones, de modo que los datos de los primeros meses no son directamente comparables con los del año anterior y deben interpretarse con precaución.

Conviene recordar, en particular, que la Nomenclatura Combinada no coincide a nivel de subpartidas con la Nomenclatura Nimexe que se utilizaba hasta ahora, sino que presenta considerables divergencias. Por este motivo, las series temporales desglosadas por mercancías entre 1987 y 1988 presentan un desfase. El boletín mensual hace referencia hasta diciembre de 1987 a la CTCL rev. 2, calculada sobre la base de la Nimexe de 6 cifras, y a partir de enero de 1988 a la CTCL rev. 3, que se basa en las subpartidas de 8 cifras de la Nomenclatura Combinada.

Con el fin de facilitar a los usuarios la interpretación de las estadísticas, en la serie temática 6, «Comercio Exterior», serie E «Métodos», Eurostat ha publicado varios prospectos con el título «Relaciones de mercancías, cotejo NC/Nimexe», que comparan la antigua nomenclatura con la nueva y explican las relaciones entre la nomenclatura combinada (NC) y las nomenclaturas derivadas de ésta.

Eurostat desea manifestar que se halla a la disposición de los usuarios de las estadísticas para cualquier consulta o información complementaria sobre las mencionadas innovaciones.

## Forord

I 1988 er der sket to vigtige ændringer inden for udenrigshandelsstatistikkerne

- *indførelsen af det såkaldte enhedsdokument*, som er taget i brug ved handel med fællesskabsvarer mellem medlemsstaterne, og som også skal anvendes i forbindelse med de forskellige formaliteter og den dertil hørende formular ved handel med tredjelande (eksport og import). Denne forenkling og standardisering af angivelsesproceduren inden for vareudvekslingen er et vigtigt fremskridt i retning af virkeliggørelsen af Fællesskabets indre marked;
- samtidig træder en *ny varefortegnelse* i kraft, den såkaldte »Kombinerede Nomenklatur (KN)«, som både opfylder de statistikmæssige krav og de krav, som Den Fælles Toldtarif stiller. Denne nomenklatur er baseret på »Det Harmoniserede Varebeskrivelses- og Varenumersystem (HS)«, som vil være medvirkende til at gøre udenrigshandelsstatistikkerne sammenlignelige på verdensplan.

Disse to ændringer medførte en betydelig arbejdsbyrde for medlemsstaternes told- og statistikmyndigheder, indtil procedurerne var indkørt, testet og blevet en naturlig del af arbejdsrutinen.

Det betyder, at der i alle medlemsstater var forsinkelser ved indsendelsen af dataene. Der må desuden regnes med flere fejl og rettelser så dataene for de første måneder er ikke direkte sammenlignelige med det foregående år, og de må fortolkes med forsigtighed.

Der skal især gøres opmærksom på, at Den Kombinerede Nomenklatur på underpositionsniveau ikke svarer til den hidtil anvendte Nimexenomenklatur, men at der er sket betydelige ændringer. Der er derfor et »knæk« i de vareopdelte tidsrækker mellem 1987 og 1988. Nærværende bulletin er indtil december 1987 baseret på SITC rev. 2, som er beregnet på grundlag af den 6-cifrede Nimexe, og fra januar 1988 på SITC rev. 3, som udarbejdes på grundlag af de 8-cifrede underpositioner i Den Kombinerede Nomenklatur.

For at hjælpe brugerne med fortolkningen af statistikkerne har Eurostat i emnerække 6: Udenrigshandel, serie E: Metoder, udgivet hæfter med titlen »Nomenclature of goods, correlation tables CN/Nimexe«, som indeholder en sammenligning mellem de gamle og nye nomenklaturer samt viser sammenhængen mellem Den Kombinerede Nomenklatur (KN) og de nomenklaturer, der er baseret herpå.

Brugerne af EF-statistikkerne kan hos Eurostat få yderligere oplysninger og forklaringer vedrørende disse ændringer.



Im Jahre 1988 sind in der Erhebung der Außenhandelsstatistik zwei wichtige Änderungen eingetreten:

- die *Einführung des sogenannten Einheitspapiers*, das im Verkehr mit Gemeinschaftswaren zwischen den Mitgliedstaaten eingeführt wurde und auch für die entsprechenden Förmlichkeiten und deren Formular im Handel mit dritten Ländern bei der Ausfuhr und Einfuhr anzuwenden ist. Durch diese Vereinfachung und Vereinheitlichung der Anmeldeverfahren ist auf dem Gebiet des Warenaustausches ein wichtiger Schritt auf dem Wege zur Vollendung des Binnenmarktes der Gemeinschaft getan.
- Gleichzeitig tritt ein *neues Warenverzeichnis* in Kraft, die sogenannte „Kombinierte Nomenklatur (KN)“, die gleichzeitig den Erfordernissen sowohl des Gemeinsamen Zolltarifs als auch der Statistik genügt. Diese Nomenklatur beruht auf dem „Harmonisierten System zur Bezeichnung und Kodierung der Waren (HS)“, das zu einer weltweiten Vergleichbarkeit der Außenhandelsstatistiken beitragen wird.

Diese beiden Neuerungen stellten die Dienststellen des Zolls und der Statistik der Mitgliedstaaten vor einem erheblichen Arbeitsaufwand, bis die Verfahren eingeführt, getestet und in die Arbeitsroutine übergegangen waren.

Dadurch entstanden in allen Mitgliedstaaten Terminverzögerungen bei der Übermittlung der Daten. Auch wird mit erhöhten Fehlern und Korrekturen gerechnet, so daß die Daten der ersten Monate nicht direkt mit dem Vorjahr vergleichbar sind und mit Vorsicht interpretiert werden müssen.

Insbesondere ist darauf hinzuweisen, daß auf der Ebene der Unterpositionen die Kombinierte Nomenklatur nicht mit der bisher benutzten Nimexe-Nomenklatur übereinstimmt, sondern erhebliche Änderungen eingetreten sind. Daher tritt in den nach Waren gegliederten Zeitreihen zwischen 1987 und 1988 ein Bruch ein. Das vorliegende Monatsheft weist bis Dezember 1987 die SITC, Rev. 2, nach, die auf der Grundlage der 6-stelligen Nimexe berechnet wurde, und ab Januar 1988 die SITC, Rev. 3, die auf der Grundlage der 8-stelligen Unterpositionen der Kombinierten Nomenklatur erstellt wird.

Um den Benutzern bei der Interpretation der Statistiken zu helfen, hat Eurostat in der Themenreihe 6 „Außenhandelsstatistik, Serie E: Methoden“ Broschüren unter dem Titel „Warenverzeichnisse, Gegenüberstellungen KN/Nimexe“ herausgegeben, die eine Gegenüberstellung der alten und neuen Nomenklaturen enthalten sowie die Verbindungen zwischen der Kombinierten Nomenklatur (KN) und den abgeleiteten Nomenklaturen herstellt.

Eurostat steht den Benutzern der europäischen Statistiken mit weiteren Auskünften und Erläuterungen über diese Neuerungen zur Verfügung.

Κατά τη σύνταξη των Στατιστικών Εξωτερικού Εμπορίου του έτους 1988 πραγματοποιούνται δύο σημαντικές μεταβολές:

- Η *εισαγωγή του λεγόμενου Ενιαίου Εγγράφου*, το οποίο έχει εισαχθεί στη διακίνηση κοινοτικών εμπορευμάτων μεταξύ των κρατών μελών και το οποίο θα χρησιμοποιείται επίσης και για τις αντίστοιχες διατυπώσεις (και για τα έντυπά τους) του εμπορίου με τρίτες χώρες, στις εξαγωγές και εισαγωγές. Μέσω αυτής της απλοποίησης και τυποποίησης της διαδικασίας δηλώσεων έχει πραγματοποιηθεί στον τομέα της ανταλλαγής αγαθών ένα σημαντικό βήμα προς την ολοκλήρωση της εσωτερικής αγοράς της Κοινότητας.
- Ταυτόχρονα τίθεται σε ισχύ μια *νέα ονοματολογία εμπορευμάτων*, η λεγόμενη «Συνδυασμένη Ονοματολογία (ΣΟ)», η οποία ικανοποιεί ταυτόχρονα τις απαιτήσεις τόσο του Κοινού Δασμολογίου όσο και της στατιστικής. Η ονοματολογία αυτή βασίζεται στο «Εναρμονισμένο Σύστημα Περιγραφής και Κωδικοποίησης των Εμπορευμάτων (ΕΣ)», το οποίο έχει συμβάλει στη διεθνή συγκρισιμότητα των στατιστικών εξωτερικού εμπορίου.

Οι δύο αυτές καινοτομίες αποτέλεσαν ένα σημαντικό φόρτο εργασίας για τις τελωνειακές και στατιστικές υπηρεσίες των κρατών μελών, μέχρις ότου οι διαδικασίες είχαν εισαχθεί, δοκιμαστεί και ενταχθεί στη ρουτίνα της εργασίας.

Κατ' αυτό τον τρόπο προέκυψαν σε όλα τα κράτη μέλη καθυστερήσεις στις προθεσμίες για τη μετάδοση των δεδομένων. Προβλέπονται επίσης αυξημένος αριθμός σφαλμάτων και διορθώσεων έτσι ώστε τα δεδομένα των πρώτων μηνών δεν είναι άμεσα συγκρίσιμα με τα δεδομένα του προηγούμενου έτους και πρέπει να ερμηνεύονται με προσοχή.

Ιδιαίτερα επισημαίνεται, ότι στο επίπεδο των διακρίσεων της Συνδυασμένης Ονοματολογίας δεν υπάρχει συμφωνία με τη μέχρι σήμερα χρησιμοποιούμενη ονοματολογία Nimexe, αλλά έχουν πραγματοποιηθεί σημαντικές τροποποιήσεις. Κατά συνέπεια εμφανίζεται ένα χάσμα στις χρονικές σειρές, μεταξύ των ετών 1987 και 1988, που είναι διαιρεμένες κατά εμπορεύματα. Το παρόν μηνιαίο τεύχος παρουσιάζει έως το Δεκέμβριο 1987 το ΤΤΔΕ αναθ. 2, που υπολογίστηκε με βάση την εξαψήφια Nimexe με από τον Ιανουάριο 1988 την ΤΤΔΕ αναθ. 3, που συντάχθηκε με βάση τις οκταψήφιες διακρίσεις της συνδυασμένης ονοματολογίας.

Για να βοηθούνται οι χρήστες κατά την ερμηνεία των στατιστικών, η Στατιστική Υπηρεσία έχει εκδώσει φυλλάδια με τον τίτλο «Ονοματολογίες Εμπορευμάτων, Συγκρίσεις ΣΟ/Nimexe» στη θεματική σειρά 6 «Στατιστικές Εξωτερικού Εμπορίου, σειρά Ε' μέθοδοι», τα οποία περιλαμβάνουν μία σύγκριση των παλαιών και νέων ονοματολογιών και τα οποία αποτελούν τους συνδέσμους μεταξύ της Συνδυασμένης Ονοματολογίας (ΣΟ) και των ονοματολογιών από τις οποίες προέρχεται.

Η Στατιστική Υπηρεσία είναι στη διάθεση των χρηστών των ευρωπαϊκών στατιστικών με πρόσθετες πληροφορίες και επεξηγήσεις σχετικά με τις παραπάνω καινοτομίες.

## Foreword

Two important changes have taken place in 1988 with regard to the collection of external trade statistics.

- (i) The introduction of the Single Administrative Document, which not only covers trade in Community goods between Member States but is also intended to be used for the corresponding formalities in trade with non-member countries. This simplification of declaration procedures in the exchange of goods marks an important step towards completion of the internal market.
- (ii) The simultaneous entry into force of a new goods classification known as the Combined Nomenclature (CN), which is intended to meet Common Customs Tariff and statistical requirements alike. This nomenclature is based on the Harmonized Commodity Description and Coding System (HS), whose aim is to enhance the worldwide comparability of external trade statistics.

As a result of both these changes, customs and statistical departments were faced with a considerable amount of work until the procedures had been properly introduced and tested and formed part of normal working practice.

This meant that there were delays in the forwarding of data in all the Member States. In addition, there was bound to be a higher quota of errors and corrections, so that the first month's data are not directly comparable with those of the preceding year and therefore need to be interpreted with caution.

In particular, it should be noted that considerable divergences have arisen at subheading level between the Combined Nomenclature and the formerly used Nimexe, leading to a break in the goods-related time series between 1987 and 1988. Up to December 1987 this Bulletin used the SITC Rev. 2, which was worked out using the 6-digit Nimexe, while from January 1988 it uses the SITC Rev. 3, which has been drawn up using the 8-digit subheadings of the Combined Nomenclature.

As an aid to interpretation of the statistics, Eurostat has published in Theme 6 'Foreign Trade, Series E: Methods' brochures entitled 'Nomenclature of goods, CN-Nimexe correlation tables'. These provide a comparison between the old and new nomenclatures as well as showing the links between the Combined Nomenclature (CN) and its offshoots.

Eurostat will be glad to provide users of European statistics with any further information or explanations they may require with regard to these new developments.

## Avant-propos

En 1988, la collecte des données pour les statistiques du commerce extérieur a subi deux importantes modifications:

- l'*introduction du document unique* qui a été adopté pour les échanges de marchandises communautaires entre les États membres et qui doit également être appliqué, pour les formalités et le formulaire correspondants, au commerce — exportations et importations — avec les pays tiers. Grâce à cette simplification et uniformisation des procédures de déclaration, un pas important a été fait, dans le domaine des échanges de marchandises, vers l'accomplissement du marché intérieur de la Communauté;
- l'entrée en application d'une *nouvelle nomenclature de marchandises*, la «nomenclature combinée» (NC), qui répond à la fois aux exigences du tarif douanier commun et à celles de la statistique. Cette nomenclature est basée sur le «système harmonisé de désignation et de codification des marchandises» (SH) qui contribuera à une comparabilité mondiale des statistiques du commerce extérieur.

Ces deux innovations ont imposé aux services des douanes et des statistiques des États membres une charge de travail considérable jusqu'à ce que les nouvelles méthodes n'aient été introduites, testées et pleinement intégrées dans le travail courant.

De ce fait, des retards se sont produits dans la transmission des données de tous les États membres ce qui a provoqué une augmentation des erreurs et corrections, de sorte que les données des premiers mois ne sont pas directement comparables avec celles de l'année précédente et doivent être interprétées avec prudence.

Observons en particulier qu'au niveau des sous-positions, la nomenclature combinée ne concorde pas avec la nomenclature Nimexe employée jusqu'à présent, des modifications importantes ayant été effectuées. Il en résulte une rupture dans les séries chronologiques ventilées par marchandise entre 1987 et 1988. Le présent bulletin mensuel utilise jusqu'en décembre 1987 la CTCl rév. 2, qui a été calculée sur la base de la Nimexe à six chiffres, et, à compter de janvier 1988, la CTCl rév. 3, qui repose sur les sous-positions à huit chiffres de la nomenclature combinée.

Afin d'aider les utilisateurs à interpréter les statistiques, l'Eurostat a publié, sous le thème 6 «Statistiques du commerce extérieur, série E: Méthodes», des brochures intitulées «Nomenclatures de marchandises — Tables de concordance NC/Nimexe» qui contiennent des tableaux comparatifs des anciennes et des nouvelles nomenclatures et qui présentent les correspondances entre la nomenclature combinée (NC) et les nomenclatures dérivées.

L'Eurostat est à la disposition des utilisateurs des statistiques européennes pour tout autre renseignement ou explication complémentaire concernant les changements opérés.

## Prefazione

L'elaborazione delle statistiche del commercio estero deve registrare nel 1988 due importanti novità.

- 1) *Adozione del cosiddetto documento unico*, introdotto per gli scambi di merci comunitarie tra gli Stati membri, nonché per le relative formalità, ed il cui formulario va impiegato altresì per le esportazioni e le importazioni con i paesi terzi. Grazie a tale semplificazione e standardizzazione della procedura di dichiarazione si è compiuto pertanto, nel settore degli scambi commerciali, un importante passo avanti verso il completamento del mercato interno comunitario.
- 2) *Entrata in vigore di una nuova nomenclatura*, la cosiddetta «Nomenclatura combinata (NC)», destinata a soddisfare contemporaneamente le esigenze tanto della tariffa doganale comune, quanto della statistica. Essa si basa sul «Sistema armonizzato di designazione e di codificazione delle merci (SA)», il quale darà un grosso contributo alla comparabilità mondiale delle statistiche del commercio estero.

Entrambe le novità comportarono per i servizi doganali e statistici degli Stati membri un notevole aumento del carico di lavoro fino a quando la procedura non è stata introdotta, verificata e è diventata di routine.

Tutto ciò ha provocato in tutti gli Stati membri ritardi nella trasmissione dei dati e un maggior numero di errori e di correzioni tanto che i dati relativi ai primi mesi non sono direttamente comparabili con quelli dell'anno precedente e devono essere interpretati con cautela.

Occorre mettere in rilievo in particolare che, per quanto riguarda le sottovoci, la nomenclatura combinata non coincide con la nomenclatura Nimexe finora utilizzata e che notevoli sono le modifiche introdotte. Tra il 1987 e il 1988 si ha pertanto una rottura nelle serie temporali ripartite per merci. Il presente bollettino mensile si riferisce quindi fino al dicembre 1987 alla seconda revisione della CTCl — elaborata sulla base della Nimexe a 6 cifre — e a partire dal gennaio 1988 alla terza revisione della CTCl — elaborata sulla base delle sottovoci a 8 cifre della nomenclatura combinata.

Onde facilitare all'utente l'interpretazione delle statistiche, l'Eurostat ha pubblicato nel tema 6 (commercio estero), serie E (metodi), opuscoli in cui si confrontano le nuove con le vecchie nomenclature e si evidenziano i rapporti tra la nomenclatura combinata (NC) e le nomenclature derivate. (Cfr.: Nomenclature des marchandises — Tables de concordance NC/Nimexe)

L'Eurostat rimane a disposizione degli utenti delle statistiche europee per fornire ulteriori informazioni e chiarimenti in merito a tali novità.

## Voorwoord

In 1988 deden zich in de statistiek van de buitenlandse handel twee belangrijke wijzigingen voor:

- de *invoering van het zogeheten enig document* voor het verkeer van communautaire goederen tussen de Lid-Staten, dat voor de desbetreffende formaliteiten ook als formulier in de handel met derde landen bij de in- en uitvoer kan worden gebruikt. Door deze vereenvoudiging en uniformisering van de aangifteprocedure is op het gebied van het goederenverkeer een belangrijke stap op weg naar de voltooiing van de interne markt van de Gemeenschap gezet.
- tegelijkertijd trad een *nieuwe goederennomenclatuur* in werking, de zogenaamde „gecombineerde nomenclatuur (GN)”, die zowel aan de eisen van het gemeenschappelijke douanetarief als aan die van de statistiek voldoet. Deze nomenclatuur is gebaseerd op het „geharmoniseerde systeem inzake de omschrijving en codering van goederen (GS)”, dat zal bijdragen tot een mondiale vergelijkbaarheid van de statistieken van de buitenlandse handel.

Tot de procedures ingevoerd, getest en tot arbeidsroutine geworden zijn, leverden deze vernieuwingen de douane en de statistische diensten van de Lid-Staten veel werk op.

Hierdoor zijn in alle Lid-Staten vertragingen bij de indiening van de gegevens. Ook wordt met een groter aantal fouten en correcties gerekend, zodat de gegevens over de eerste maanden niet rechtstreeks met die van vorig jaar kunnen worden vergeleken en er bij de interpretatie voorzichtigheid dient te worden betracht.

In het bijzonder zij erop gewezen dat de onderverdelingen van de gecombineerde nomenclatuur niet met die van de tot dusverre gebruikte Nimexe-nomenclatuur in overeenstemming zijn, maar dat er belangrijke wijzigingen zijn. Daarom ook is er in de naar goederen ingedeelde tijdreeksen tussen 1987 en 1988 sprake van een breuk.

Dit maandbulletin is tot december 1987 gebaseerd op de SITC rev. 2, die aan de hand van de Nimexe-indeling met 6 cijfers werd berekend, en vanaf januari 1988 op de SITC rev. 3, die aan de hand van de onderverdelingen van de gecombineerde nomenclatuur met 8 cijfers werd vastgesteld.

Om de gebruikers behulpzaam te zijn bij de interpretatie van de statistieken heeft Eurostat bij Onderwerp 6 „Buitenlandse handel”, serie E: „Methoden” brochures uitgegeven met de titel „Nomenclature of goods — Correlation tables CN/Nimexe”, waarin de oude en de nieuwe nomenclatuur met elkaar worden vergeleken en verbindingen worden gelegd tussen de gecombineerde nomenclatuur (GN) en de hiervan afgeleide nomenclaturen.

Eurostat zal de gebruikers van de Europese statistieken gaarne nadere informatie over deze vernieuwingen verstrekken.

## Prefácio

Em 1988, o apuramento de dados relativos ao comércio externo foi objecto de duas importantes alterações:

- por um lado, há a registar a introdução do Documento Administrativo Único que passa a vigorar a nível do trânsito de mercadorias entre os Estados-membros, bem como a adopção das formalidades correspondentes e dos respectivos formulários no comércio com países terceiros. As simplificações e a harmonização introduzidas no processo de registo constituem, no âmbito das trocas comerciais, um passo importante na via da realização do mercado interno da Comunidade Europeia;
- por outro lado, verificou-se a entrada em vigor de uma nova nomenclatura das mercadorias, a Nomenclatura Combinada (NC), que vai ao encontro das exigências tanto da pauta aduaneira comum como da estatística. Esta nomenclatura baseia-se no «Sistema Harmonizado de Designação e Codificação das Mercadorias (SH)», que tem contribuído para facilitar a comparação a nível mundial das estatísticas do comércio externo.

Estas duas inovações colocaram os serviços aduaneiros e estatísticos dos Estados-membros perante um enorme volume de trabalho, enquanto o sistema foi introduzido, testado e transformado em rotina de trabalho.

Esta situação motivou atrasos na entrega de dados por parte dos Estados-membros. Houve igualmente um acréscimo dos erros e das correcções, pelo que os dados relativos ao primeiro mês não podem ser directamente comparáveis com os do ano anterior, devem ser interpretados com muito cuidado.

Chama-se igualmente a atenção para o facto de que, a nível das subposições, a Nomenclatura Combinada já não condiz com o Nimexe, havendo a registar um número significativo de alterações. Assim, verifica-se uma ruptura nas séries cronológicas de mercadorias entre 1987 e 1988. A presente publicação segue, até Dezembro de 1987, a CTCl rev. 2, elaborada com base no código de 6 dígitos do Nimexe, e, a partir de Janeiro de 1988, a CTCl rev. 3, que é realizada a partir das subposições (código de 8 dígitos) da Nomenclatura Combinada. A fim de ajudar o utilizador na interpretação dos dados estatísticos, o Eurostat publicou no tema 6, «Estatísticas do comércio externo, série E — Métodos» várias brochuras intituladas «Nomenclatura das mercadorias, comparação NC/Nimexe». Estas publicações contêm uma comparação entre a antiga e a actual nomenclatura, ao mesmo tempo que estabelecem as ligações entre a Nomenclatura Combinada (NC) e as nomenclaturas derivadas.

O Eurostat encontra-se à inteira disposição dos interessados no sentido de lhes fornecer mais informações e esclarecimentos sobre todas estas inovações.

## Table of contents

Commentary .....	
Charts .....	XIII
General summary of trade by country:	
Tab. 1: Yearly and quarterly data .....	2
Tab. 2: Monthly data .....	5
General summary of trade by commodities:	
Tab. 3: Yearly and quarterly data .....	8
Tab. 4: Monthly data .....	11
Trends in trade by country:	
Tab. 5: World, intra- and extra-EC .....	16
Tab. 6: Intra-EC by member countries .....	24
Tab. 7: Major areas .....	30
Trends in trade by commodities:	
Tab. 8: SITC sections .....	52
Trade by partner countries:	
Tab. 9: All commodities (monthly cumulative data) .....	92
Tab. 10: SITC sections and main partner countries (quarterly cumulative data) .....	
Indices:	
Tab. 11: Volume and unit value indices .....	100
Trade of main non-community countries:	
Tab. 12: Trends in total trade and with the EC (EUR 12) .....	102
Conversion rates:	
Tab. 13: Member countries, United States of America, Japan and Switzerland .....	106
EC trade in agricultural products:	
Tab. 14: Main product groups .....	
Tab. 15: Products subject to common agricultural policy regulations .....	
EC trade in petroleum products	
Tab. 16: Petroleum and petroleum products .....	

## Symbols and abbreviations used

EUR 12:	Total of the EC member countries	0:	Data less than half the unit used
UEBL:	Belgo-Luxembourg Economic Union	Mio:	Million
DK:	Denmark	Mrd:	'000 million
D:	Federal Republic of Germany	ECU:	European currency unit
GR:	Greece	Eurostat:	Statistical Office of the European Communities
E:	Spain	SITC:	Standard International Trade Classification
F:	France		
IRL:	Ireland		
I:	Italy		
NL:	Netherlands		
P:	Portugal		
UK:	United Kingdom		
USA:	United States of America		

## Table des matières

---

Commentaire .....	VII
Graphiques .....	XIII
Résumé général du commerce par pays:	
Tab. 1: Chiffres annuels et trimestriels .....	2
Tab. 2: Chiffres mensuels .....	5
Résumé général du commerce par produits:	
Tab. 3: Chiffres annuels et trimestriels .....	8
Tab. 4: Chiffres mensuels .....	11
Évolution du commerce par pays:	
Tab. 5: Monde, intra- et extra-CE .....	16
Tab. 6: Échanges intra-CE par pays membres .....	24
Tab. 7: Principales zones .....	30
Évolution du commerce par produits:	
Tab. 8: Sections de la CTCI .....	52
Commerce par pays partenaires:	
Tab. 9: Tous produits (chiffres mensuels cumulés) .....	92
Tab. 10: Sections de la CTCI et principaux partenaires (chiffres trimestriels cumulés) .....	
Indices:	
Tab. 11: Indices de volume et de la valeur moyenne .....	100
Commerce des principaux pays tiers:	
Tab. 12: Évolution du commerce global et avec la CE (EUR 12) .....	102
Taux de conversion:	
Tab. 13: États membres, États-Unis d'Amérique, Japon et Suisse .....	106
Commerce de la CE en produits agricoles:	
Tab. 14: Principales catégories de produits .....	
Tab. 15: Produits soumis aux règlements de la politique agricole commune .....	
Commerce de la CE en produits pétroliers:	
Tab. 16: Pétrole et produits dérivés du pétrole .....	

---

## Abréviations et signes employés

---

EUR 12: Ensemble des États membres de la CE	0: Donnée inférieure à la moitié de l'unité utilisée
UEBL: Union économique belgo-luxembourgeoise	Mio: Million
DK: Danemark	Mrd: Milliard
D: République fédérale d'Allemagne	ECU: Unité monétaire européenne
GR: Grèce	Eurostat: Office statistique des Communautés européennes
E: Espagne	CTCI: Classification type pour le commerce international (révision 2)
F: France	
IRL: Irlande	
I: Italie	
NL: Pays-Bas	
P: Portugal	
UK: Royaume-Uni	
USA: États-Unis d'Amérique	

# Exports of Japan Principal products

# Exportations du Japon Principaux produits

1989 = 57 % of total trade  
du commerce total

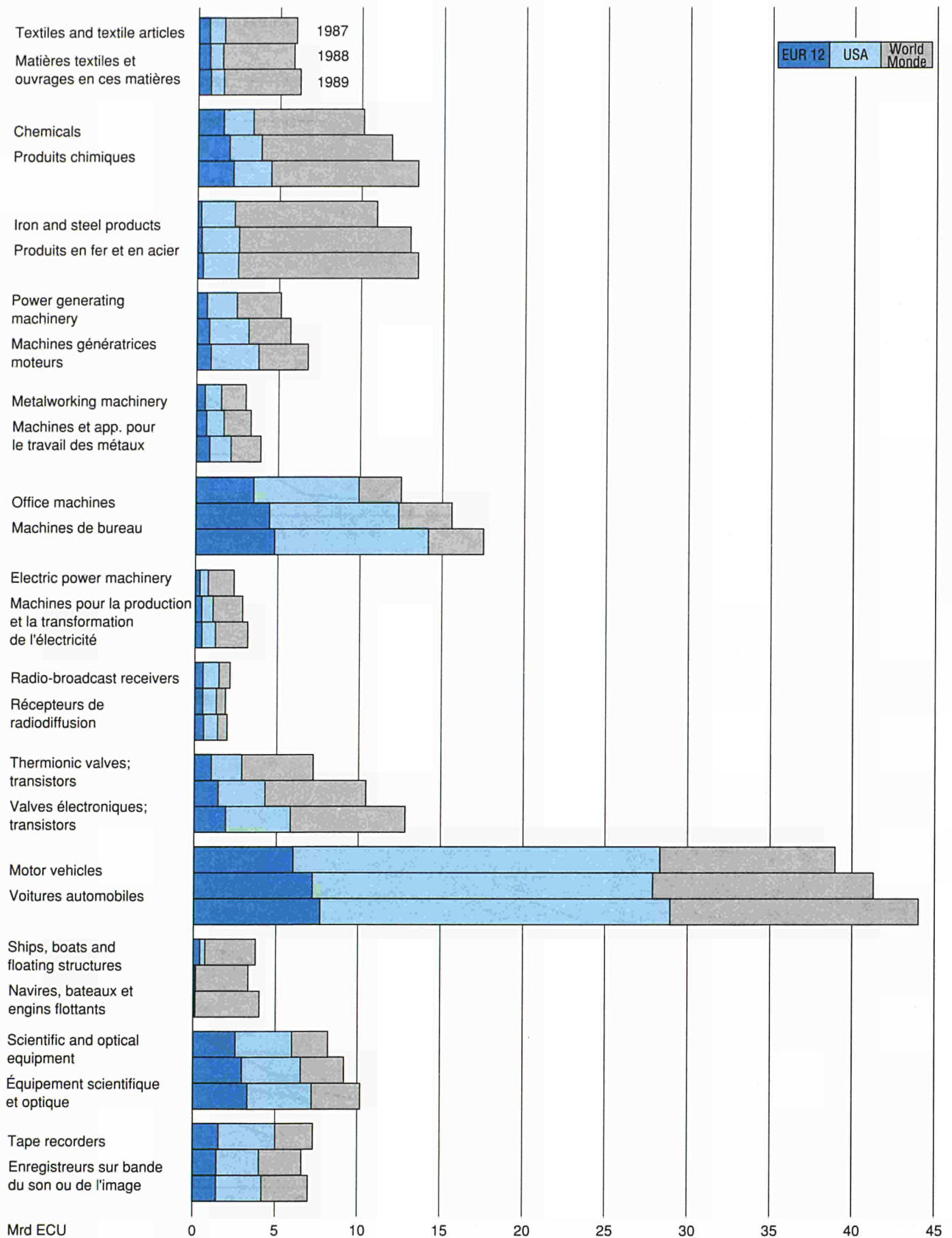

Source : The Summary Report, Trade of Japan.

TRADE OF THE EC BY MAJOR ECONOMIC ZONES

MIO ECU

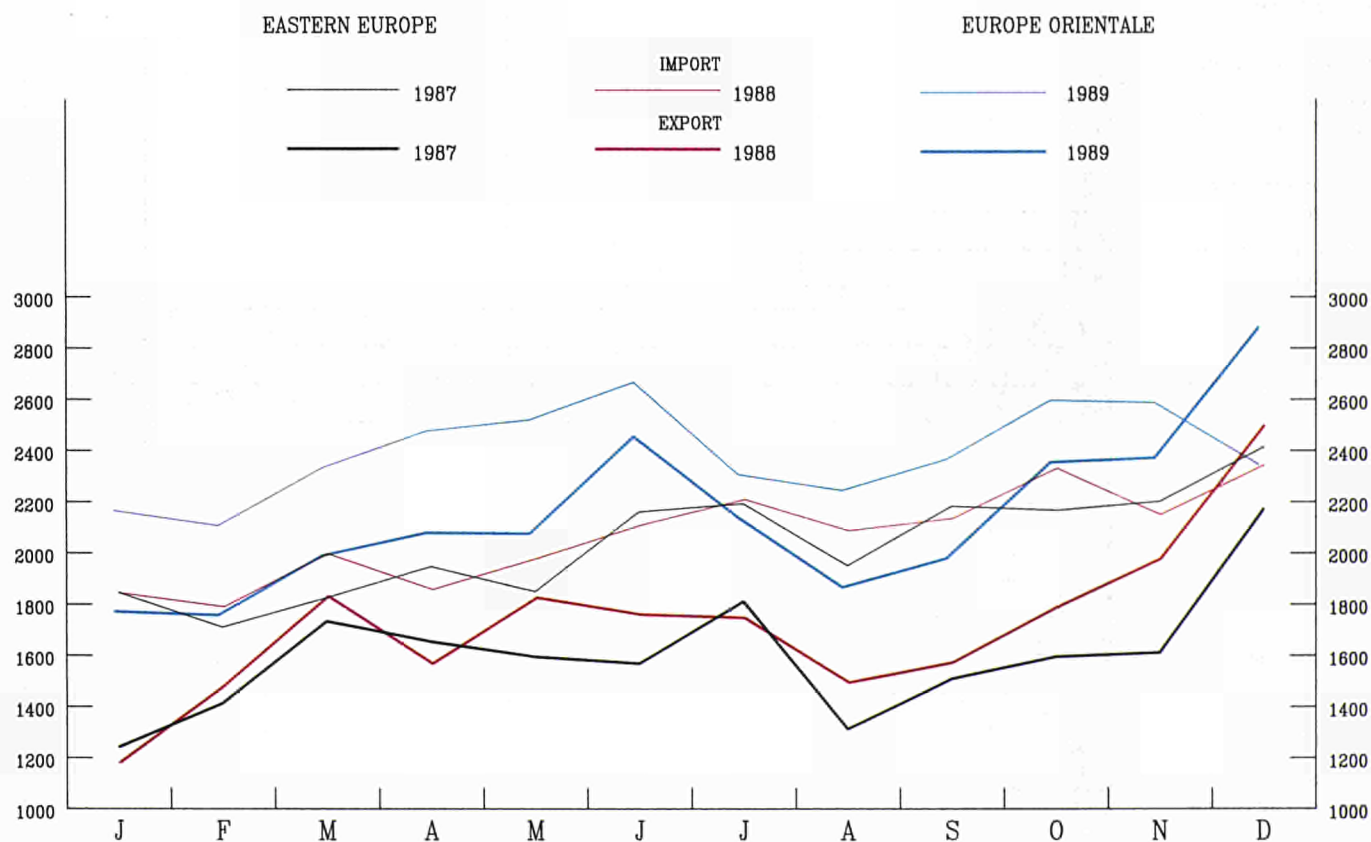
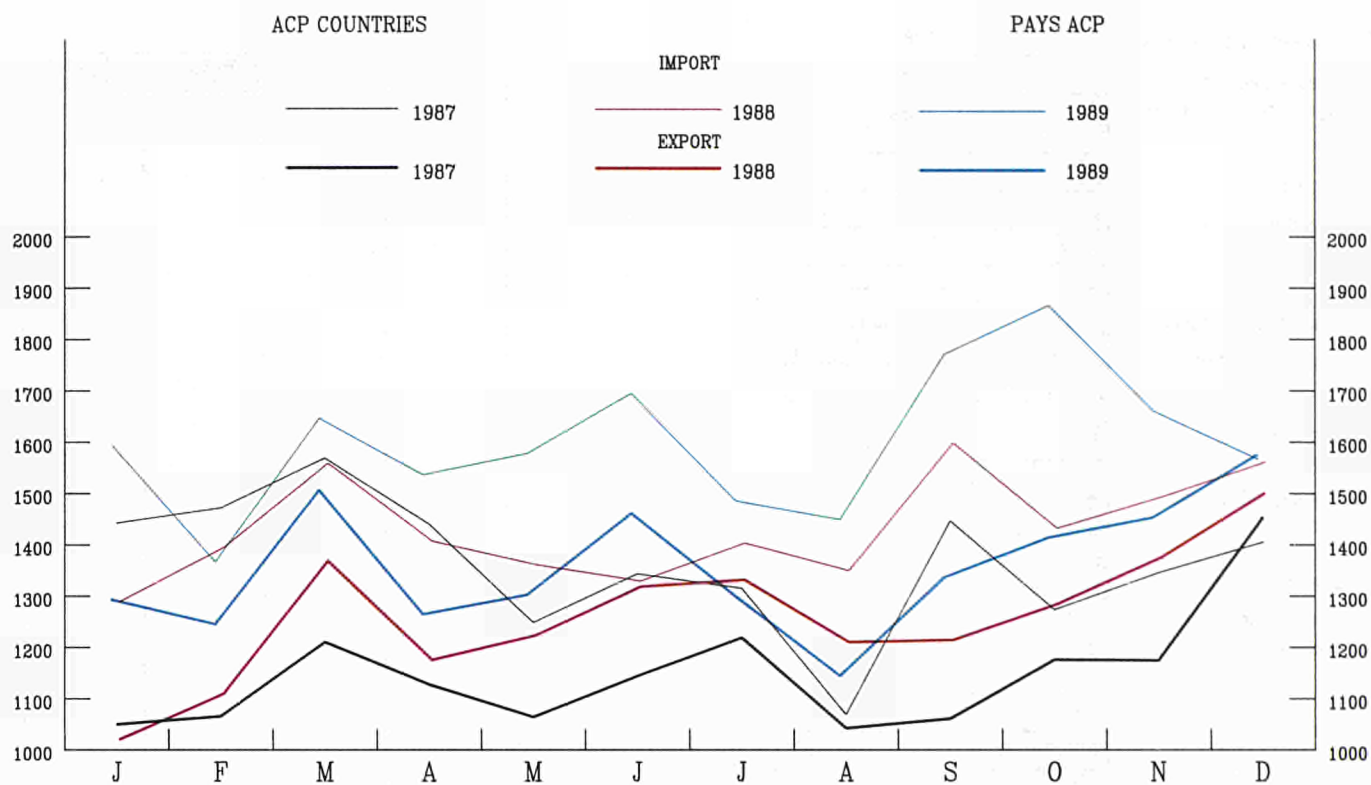



MIO ECU COMMERCE DE LA CE AVEC QUELQUES ZONES ECONOMIQUES IMPORTANTES

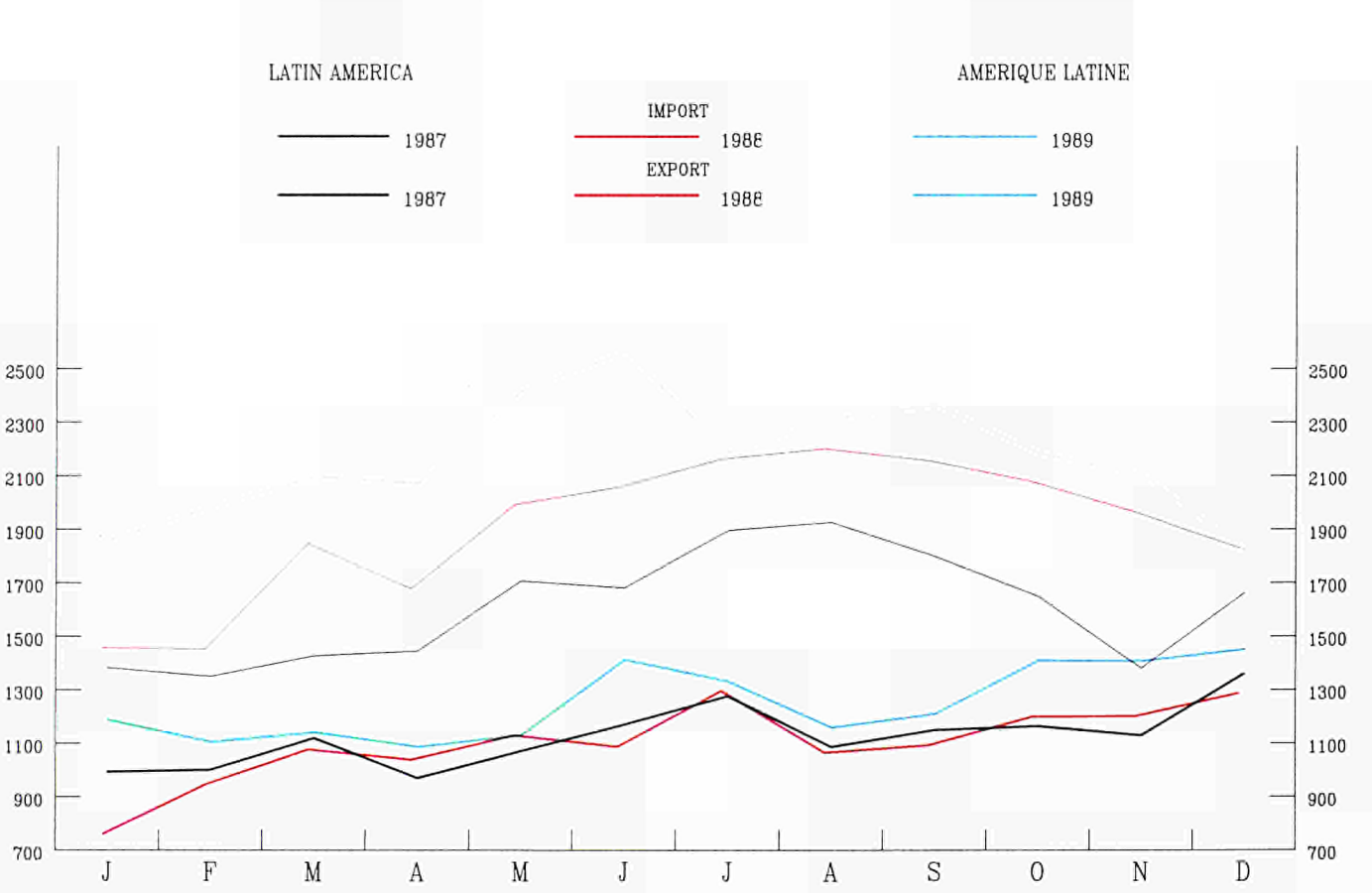
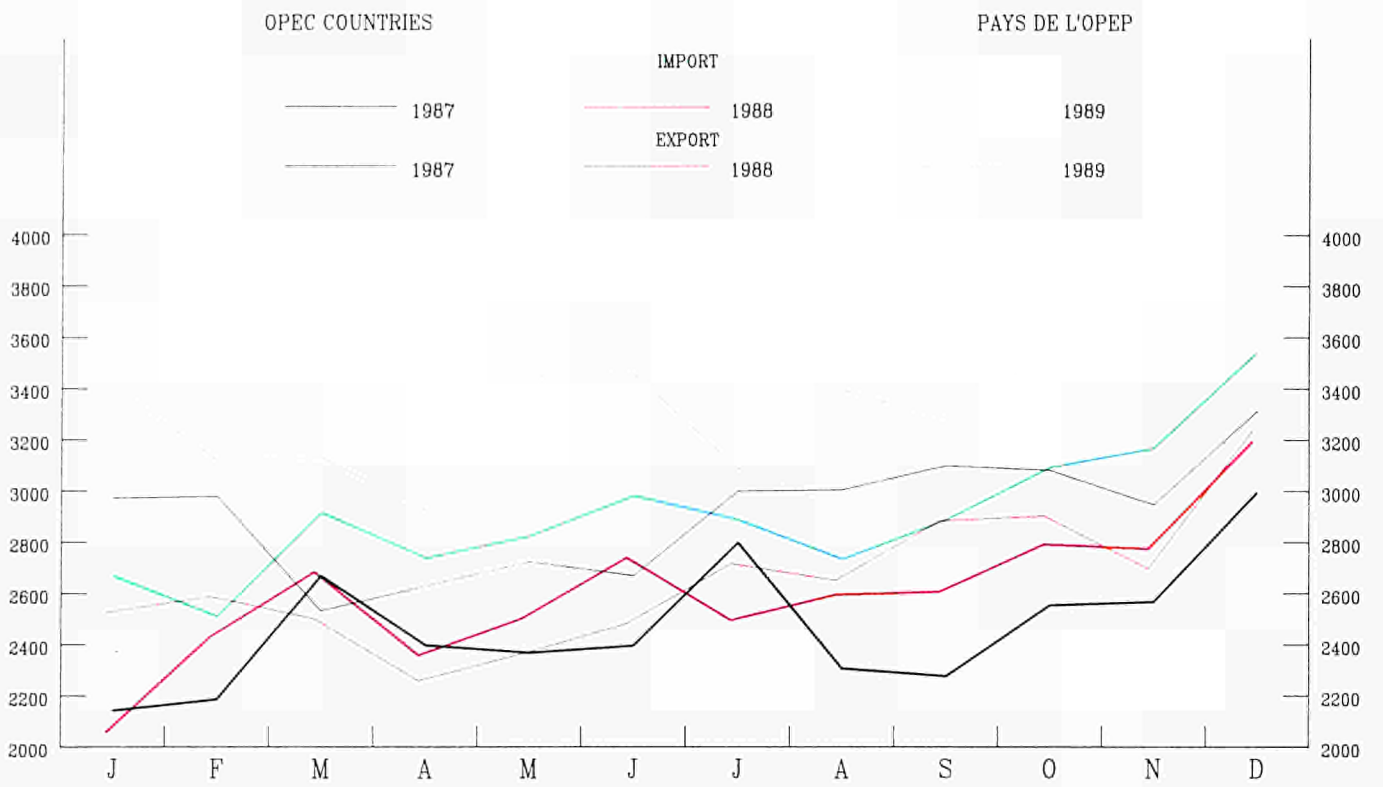

# GENERAL SUMMARY of EC trade by country

Values in Mio ECU

	Partner countries	I m p o r t														
		1987	1988	1989	1987				1988				1989			
					IV	I	II	III	IV	I	II	III	IV			
1000	WORLD	829 134	929 478	1073 594	224 915	218 071	231 891	225 513	254 004	259 120	279 848	253 268	281 358			
1010	Intra-EC (EUR 12)	487 395	540 089	624 148	133 013	127 633	135 902	127 585	148 970	150 987	162 211	144 761	166 190			
1011	Extra-EC	340 057	387 519	447 053	91 381	90 033	95 539	97 436	104 511	107 629	117 065	107 838	114 521			
1020	Class 1	201 400	238 622	270 819	54 730	55 509	60 346	58 036	64 730	65 681	72 032	63 731	69 375			
1021	EFTA	82 679	90 461	102 564	22 886	21 556	23 004	20 906	24 995	24 939	26 702	23 795	27 129			
1022	Other West. Europe	9 644	10 906	13 432	2 615	2 709	2 510	2 557	3 129	3 471	3 335	3 135	3 491			
1023	USA and Canada	63 139	76 726	93 339	16 827	17 635	19 324	18 967	20 799	22 779	25 726	21 486	23 349			
1028	Other class 1	45 938	60 529	61 484	12 401	13 609	15 508	15 605	15 807	14 492	16 270	15 316	15 407			
1030	Class 2	108 492	116 529	137 627	28 272	27 284	27 518	30 828	30 899	33 031	34 988	34 509	35 099			
1031	ACP (66 countries)	16 374	17 327	19 404	4 038	4 250	4 176	4 374	4 527	4 635	4 844	4 780	5 144			
1032	DOM	1 318	1 363	2 037	330	416	345	278	324	415	993	291	338			
1033	TOM	496	739	876	117	132	162	218	227	188	227	235	226			
1038	Other class 2	90 303	97 099	115 310	23 788	22 485	22 835	25 958	25 822	27 793	28 924	29 203	29 391			
1040	Class 3 (1)	30 166	32 369	38 607	8 379	7 240	7 675	8 572	8 882	8 917	10 045	9 597	10 047			
1041	Eastern Europe (1)	24 479	24 884	28 892	6 791	5 639	5 972	6 445	6 829	6 552	7 708	6 962	7 569			
1048	Other class 3	5 687	7 485	9 715	1 588	1 601	1 703	2 128	2 053	2 265	2 337	2 636	2 478			
1090	Miscellaneous	1 682	1 869	2 393	521	405	450	492	523	505	572	669	647			
1051	Mediterranean Basin	29 302	30 189	37 157	7 638	7 559	7 242	7 369	8 020	8 959	9 510	8 930	9 758			
1053	OPEC	34 968	31 849	40 816	9 374	7 649	7 216	8 210	8 774	9 685	9 851	9 856	11 424			
1057	ASEAN	10 037	12 203	15 170	2 755	2 826	2 825	3 174	3 377	3 766	3 663	3 837	3 904			
1058	Latin America	19 350	23 031	26 027	4 709	4 770	5 782	6 560	5 919	5 948	7 059	6 898	6 122			
<i>Main countries :</i>																
024	Iceland	722	730	780	164	153	193	193	192	191	195	205	190			
028	Norway	12 106	12 498	15 382	3 375	3 118	3 134	2 956	3 290	3 628	3 972	3 845	3 937			
030	Sweden	20 056	21 943	25 351	5 684	5 077	5 714	4 982	6 170	6 286	6 737	5 601	6 727			
032	Finland	7 873	8 993	9 915	2 111	2 123	2 235	2 130	2 506	2 461	2 609	2 339	2 506			
036	Switzerland	26 696	29 428	32 037	7 430	7 137	7 487	6 612	8 192	7 810	8 260	7 255	8 711			
038	Austria	15 226	16 869	19 098	4 123	3 948	4 241	4 035	4 645	4 562	4 929	4 549	5 058			
043	Andorra	23	29	33	6	7	7	7	6	6	8	10	8			
046	Malta	360	350	568	95	89	103	99	99	149	136	139	145			
048	Yugoslavia	5 251	5 891	7 000	1 413	1 511	1 401	1 389	1 590	1 790	1 750	1 646	1 814			
052	Turkey	3 772	4 346	5 530	1 040	1 037	936	1 008	1 365	1 453	1 366	1 268	1 442			
056	Soviet Union	13 128	12 988	15 079	3 654	2 907	3 134	3 529	3 418	3 445	4 153	3 578	3 903			
058	German Dem. Rep. (1)	1 390	1 400	1 641	386	321	400	332	403	377	417	389	457			
060	Poland	2 907	3 360	3 856	794	773	827	781	980	905	1 015	929	1 007			
062	Czechoslovakia	2 055	2 211	2 559	559	506	545	524	636	584	650	608	717			
064	Hungary	1 996	2 158	2 584	581	465	495	535	663	586	617	639	742			
066	Romania	2 429	2 234	2 543	662	549	513	608	563	599	696	676	571			
068	Bulgaria	517	462	529	144	105	99	109	149	134	126	122	147			
204	Morocco	1 929	2 271	2 673	471	561	576	508	625	643	682	659	689			
208	Algeria	5 383	4 863	5 848	1 424	1 263	1 200	1 201	1 198	1 341	1 629	1 337	1 542			
212	Tunisia	1 542	1 527	1 980	423	342	378	399	409	494	467	471	549			
216	Libya	5 239	5 223	6 292	1 420	1 236	1 235	1 400	1 352	1 325	1 575	1 668	1 724			
220	Egypt	2 121	1 641	2 427	467	408	385	425	423	560	625	579	662			
248	Senegal	300	384	412	82	86	101	105	92	93	108	105	107			
268	Liberia	607	678	1 056	138	172	173	182	152	279	227	257	293			
272	Ivory Coast	1 772	1 615	1 615	439	463	424	345	382	396	437	389	393			
276	Ghana	417	497	643	81	107	133	114	143	170	137	161	175			
288	Nigeria	3 004	2 876	3 492	636	848	553	722	752	839	801	820	1 032			
302	Cameroon	1 138	1 105	1 098	278	254	298	257	296	290	288	250	269			
314	Gabon	704	1 092	1 003	148	250	331	258	253	175	255	244	329			
318	Congo	413	403	568	92	92	121	105	85	124	135	164	145			
322	Zaire	1 117	1 284	1 353	257	294	284	366	341	314	364	342	334			
330	Angola	523	713	538	140	225	167	174	146	163	86	131	158			
334	Ethiopia	156	153	201	29	31	32	45	52	32	59	51	38			
346	Kenya	484	525	587	120	119	128	130	148	142	160	141	145			
372	Réunion	127	128	110	38	22	49	22	35	33	33	27	17			
373	Mauritius	571	646	717	161	148	147	182	168	141	177	209	189			
382	Zimbabwe	492	603	752	147	113	115	136	239	186	180	191	194			
390	South Africa and Namibia	5 382	12 533	8 184	1 364	2 667	3 469	3 537	2 861	1 970	2 192	2 032	1 990			
400	United States of America	56 213	68 319	33 525	14 971	15 830	17 298	16 796	18 394	20 443	25 024	19 119	20 938			
404	Canada	6 926	8 407	9 815	1 856	1 805	2 026	2 171	2 405	2 336	2 701	2 367	2 411			
412	Mexico	2 924	2 456	2 756	698	601	650	619	585	648	772	693	643			
442	Panama	328	400	402	84	99	111	88	103	86	118	89	110			
448	Cuba	293	374	433	80	60	95	106	113	112	115	98	108			
458	Guadeloupe	95	133	122	21	46	33	31	24	49	29	23	22			
462	Martinique	163	166	169	33	52	43	35	35	46	49	35	40			
480	Colombia	1 669	1 323	1 524	335	318	289	356	360	386	387	385	366			
484	Venezuela	1 195	1 155	1 559	328	256	315	312	272	333	445	398	382			
500	Ecuador	262	328	325	85	79	81	81	98	72	81	57	89			
504	Peru	645	684	1 038	156	167	169	193	155	214	337	260	227			
508	Brazil	7 274	9 329	10 449	1 800	1 878	2 211	2 698	2 542	2 328	2 891	2 884	2 436			
512	Chile	1 443	2 183	2 748	325	468	606	521	589	691	768	631	658			
524	Uruguay	368	883	654	118	191	302	266	125	222	112	138	183			
528	Argentina	1 889	2 623	2 775	483	415	604	942	662	599	678	886	611			
600	Cyprus	302	400	527	69	139	100	80	81	152	142	121	112			
604	Lebanon	81	112	101	23	24	29	28	32	33	21	21	26			
608	Syria	538	421	776	135	118	109	106	89	118	226	209	223			
612	Iraq	3 852	2 786	3 379	1 310	788	693	644	660	763	889	749	979			
616	Iran	3 859	3 106	5 347	915	703	659	805	939	1 358	1 096	1 419	1 474			
624	Israel	2 585	2 885	3 206	613	778	741	663	703	846	826	762	771			
628	Jordan	130	121	103	29	34	24	31	33	24	27	24	27			
632	Saudi Arabia	5 622	5 470	6 612	1 375	1 147	1 165	1 388	1 770	1 764	1 298	1 587	1 962			
636	Kuwait	2 537	2 099	2 729	740	479	395	685	5							

# RESUME GENERAL du commerce de la CE par pays

1

Valeurs en Mio ECU

E x p o r t														Pays partenaires
1987	1988	1989	1987	1988				1989						
			IV	I	II	III	IV	I	II	III	IV			
829 911	906 377	1043 336	228 241	208 856	227 315	219 563	250 643	249 138	268 777	245 862	279 558		MONOE	1000
486 836	539 793	625 720	133 155	126 704	136 869	128 125	148 096	152 147	162 924	144 547	166 102	Intra - CE (EUR 12)	1010	
339 338	362 788	413 024	94 001	81 399	89 526	90 385	101 479	96 038	104 713	100 058	112 215	Extra - CE	1011	
209 238	221 962	248 727	57 974	50 248	54 993	55 152	61 570	57 856	63 638	60 451	66 781	Classe 1	1020	
90 287	96 397	107 940	24 845	22 249	24 262	23 264	26 622	25 746	27 531	25 512	29 151	AELE	1021	
12 652	12 885	14 947	3 655	2 862	3 457	3 105	3 461	2 981	3 937	3 603	4 427	Autres Europe occ.	1022	
80 923	81 917	88 661	22 206	18 642	19 829	20 696	22 750	20 548	22 690	21 912	23 511	USA et Canada	1023	
25 377	30 764	37 177	7 268	6 494	7 445	8 088	8 737	8 581	9 480	9 425	9 691	Autres classe 1	1028	
104 675	113 575	131 200	28 954	25 315	27 898	28 543	31 820	30 616	32 717	31 852	36 016	Classe 2	1030	
13 843	15 232	16 365	3 822	3 506	3 775	3 767	4 184	4 077	4 052	3 760	4 477	ACP (66 pays)	1031	
6 538	7 254	8 264	2 238	1 647	1 753	1 727	2 127	1 868	2 057	1 938	2 401	DOM	1032	
1 530	1 395	1 679	382	275	399	331	390	388	406	411	474	TOM	1033	
82 763	89 694	104 893	22 513	19 886	21 971	22 718	25 119	24 283	26 203	25 743	28 664	Autres classe 2	1038	
25 427	27 251	33 098	7 073	5 836	6 636	6 690	8 089	7 565	8 359	7 755	9 419	Classe 3 (1)	1040	
19 217	20 746	25 878	5 372	4 492	5 157	4 815	6 282	5 558	6 641	6 039	7 640	Eur. orientale (1)	1041	
6 210	6 505	7 220	1 702	1 345	1 479	1 875	1 807	2 007	1 718	1 716	1 778	Autres classe 3	1048	
3 736	3 795	4 592	1 085	753	920	1 053	1 069	953	1 140	1 257	1 241	Divers non classés	1090	
34 164	35 428	40 731	9 468	8 140	9 145	8 373	9 770	9 051	10 397	9 582	11 700	Bassin méditerranéen	1051	
29 618	31 202	35 035	8 085	7 162	7 644	7 705	8 691	8 107	8 569	8 529	9 831	OPEP	1053	
8 906	10 686	14 096	2 548	2 126	2 457	3 044	3 061	3 083	3 342	3 804	3 867	ANASE	1057	
13 489	13 221	15 084	3 659	2 787	3 271	3 465	3 698	3 442	3 651	3 710	4 281	Amérique latine	1058	
<i>Principaux pays :</i>														
685	625	592	194	140	177	165	143	147	142	156	147	Israël	024	
9 512	8 510	8 604	2 697	2 098	2 103	2 023	2 286	2 010	2 168	2 023	2 403	Norvège	028	
20 192	21 120	24 048	5 821	4 899	5 249	4 823	6 148	5 862	6 089	5 415	6 682	Suède	030	
7 014	7 762	9 367	2 012	1 780	1 955	1 836	2 190	2 254	2 403	2 209	2 501	Finlande	032	
32 772	35 872	40 056	8 728	8 351	9 127	8 829	9 565	9 514	10 328	9 477	10 737	Suisse	036	
20 112	22 510	25 275	5 392	4 981	5 651	5 587	6 291	5 959	6 402	6 231	6 663	Autriche	038	
518	645	776	144	132	161	174	175	163	127	226	250	Andorre	043	
725	845	1 057	200	168	220	200	255	255	278	255	297	Malte	046	
5 398	5 713	7 034	1 583	1 158	1 536	1 358	1 661	1 439	1 904	1 652	2 038	Yougoslavie	048	
5 561	5 225	5 616	1 597	1 309	1 410	1 273	1 233	1 056	1 479	1 369	1 712	Turquie	052	
9 189	10 113	12 610	2 338	2 297	2 572	2 341	2 904	2 773	3 125	2 906	3 806	Union soviétique	056	
1 086	1 264	1 661	352	242	277	327	419	353	554	310	445	Rép. démocr. allem. (1)	058	
2 332	2 756	3 951	708	553	651	616	936	843	1 035	948	1 124	Pologne	060	
2 078	2 170	2 388	680	418	533	494	726	478	568	587	754	Tchécoslovaquie	062	
2 372	2 354	2 990	650	496	593	553	712	629	772	738	851	Hongrie	064	
651	614	689	184	131	173	123	187	123	184	175	207	Roumanie	066	
1 453	1 406	1 466	440	345	340	340	381	333	370	338	425	Bulgarie	068	
2 253	2 609	3 226	620	596	682	583	748	731	858	734	904	Maroc	204	
3 884	3 703	4 723	1 075	857	901	867	1 079	1 021	1 054	1 080	1 568	Algérie	208	
1 782	2 002	2 537	495	433	516	465	589	566	673	572	726	Tunisie	212	
2 338	2 716	2 911	577	651	756	640	669	605	736	778	792	Libye	216	
3 736	3 675	3 761	976	815	936	856	1 067	915	910	915	1 021	Egypte	220	
539	537	642	161	121	125	130	161	177	227	70	168	Sénégal	248	
196	450	463	59	166	90	59	72	175	109	104	74	Libéria	268	
987	988	1 142	256	230	237	253	268	314	310	242	272	Côte-d'Ivoire	272	
393	411	453	110	92	109	95	115	106	123	97	126	Ghana	276	
2 231	2 165	2 216	628	531	489	539	605	491	555	482	688	Nigeria	288	
928	677	757	202	158	157	170	192	181	184	187	205	Cameroun	302	
423	1 017	723	105	206	316	245	249	150	158	212	203	Gabon	314	
302	317	364	81	86	77	75	80	119	77	87	80	Congo	318	
679	724	786	167	164	173	188	200	174	225	189	198	Zaïre	322	
484	607	811	146	146	152	144	189	164	190	198	258	Angola	330	
390	565	454	116	152	155	123	137	99	107	94	154	Ethiopia	334	
702	811	890	186	160	209	203	238	182	197	215	296	Kenya	346	
902	1 039	1 150	259	233	273	250	283	258	296	277	318	Réunion	372	
272	313	395	77	66	79	77	91	84	102	101	109	Maurice	373	
253	283	353	90	62	70	70	81	75	89	82	108	Zimbabwe	382	
5 000	6 358	6 451	1 472	1 345	1 593	1 732	1 688	1 609	1 658	1 657	1 527	Rép. d'Afr. du Sud/Namibie	390	
71 899	71 795	78 017	19 692	16 178	17 404	18 105	20 108	18 012	19 944	19 363	20 698	États-Unis d'Amérique	400	
9 024	10 122	10 645	2 514	2 464	2 424	2 591	2 843	2 537	2 746	2 544	2 813	Japon	404	
1 847	2 296	3 513	541	437	595	597	668	709	851	862	1 091	Mexique	412	
433	390	553	94	129	57	91	112	133	139	116	166	Panama	442	
433	511	589	133	109	145	112	145	147	164	135	143	Cuba	448	
742	837	963	229	198	202	186	251	211	235	205	312	Guadeloupe	458	
742	839	895	224	202	212	190	235	213	231	189	262	Martinique	462	
822	778	862	206	193	208	187	190	188	228	216	230	Colombie	480	
2 033	2 403	1 665	609	474	590	631	709	503	390	357	415	Venezuela	484	
371	333	387	100	93	71	77	91	79	108	108	93	Equateur	500	
658	403	371	37	109	95	103	96	73	82	91	124	Rérou	504	
3 354	3 121	3 841	909	604	779	880	858	845	887	1 059	1 050	Brazil	508	
823	851	1 204	211	191	199	210	251	230	287	302	385	Chili	512	
235	214	252	61	38	55	54	67	61	65	59	66	Uruguay	524	
1 757	1 311	1 160	435	271	360	350	331	320	328	237	276	Argentine	528	
858	1 052	1 432	258	258	248	259	287	374	442	310	306	Chypre	600	
608	851	831	180	149	203	223	276	234	192	168	301	Liban	604	
704	658	792	194	182	138	145	194	154	126	202	243	Syrie	608	
1 513	2 420	3 054	479	503	589	610	717	722	803	748	780	Irak	612	
3 089	2 872	3 290	835	701	704	682	786	758	804	772	946	Iran	616	
4 722	4 712	5 103	1 267	1 142	1 192	1 138	1 240	1 254	1 320	1 175	1 355	Israël	624	
1 056	1 031	905	282	301	240	214	275	322	209	169	206	Jordanie	628	
7 716	7 571	8 806	2 019	1 831	1 862	1 862	2 015							

**GENERAL SUMMARY  
of EC trade by country**
**RESUME GENERAL  
du commerce de la CE par pays**

Values in Mio ECU

Valeurs en Mio ECU

	Partner countries	Trade balance (2)												Balance commerciale (2)											
		1987			1988			1989			1987				1988				1989						
											IV	I	II	III	IV	I	II	III	IV						
1000	<b>WORLD</b>	777	-23 101	-30 258	3 326	-9 215	-4 576	-5 950	-3 361	-9 982	-11 071	-7 406	-1 800												
1010	Intra-EC (EUR 12)	-559	-296	1 572	142	-929	967	540	-874	1 160	713	-214	-88												
1011	Extra-EC	-719	-24 731	-34 029	2 620	-8 634	-6 013	-7 051	-3 032	-11 591	-12 352	-7 780	-2 306												
1020	<b>Class 1</b>	7 838	-16 660	-22 092	3 244	-5 261	-5 353	-2 884	-3 160	-7 825	-8 394	-3 280	-2 594												
1021	EFTA	7 608	5 936	5 376	1 959	693	1 258	2 358	1 627	-807	829	1 717	2 022												
1022	Other West. Europe	3 008	1 979	1 515	1 040	153	947	548	332	-490	602	468	936												
1023	USA and Canada	17 784	5 191	-4 678	5 379	1 007	505	1 729	1 851	-2 231	-3 036	426	166												
1028	Other class 1	-20 561	-29 765	-24 307	-5 133	-7 115	-8 063	-7 517	-7 070	-5 911	-6 790	-5 891	-5 716												
1030	<b>Class 2</b>	-3 817	-2 954	-6 427	682	-1 969	380	-2 285	921	-2 415	-2 271	-2 657	917												
1031	ACP (66 countries)	-2 531	-2 095	-3 039	-216	-744	-401	-607	-343	-558	-792	-1 020	-667												
1032	DOM	5 220	5 891	6 227	1 908	1 231	1 408	1 449	1 803	1 453	1 064	1 647	2 063												
1033	TOM	1 034	656	803	265	143	237	113	163	200	179	176	248												
1038	Other class 2	-7 540	-7 405	-10 417	-1 275	-2 599	-864	-3 240	-703	-3 510	-2 721	-3 460	-727												
1040	<b>Class 3 (1)</b>	-4 739	-5 118	-5 509	-1 306	-1 404	-1 039	-1 882	-793	-1 352	-1 686	-1 842	-628												
1041	Eastern Europe (1)	-5 262	-4 138	-3 014	-1 419	-1 147	-815	-1 630	-547	-1 094	-1 067	-923	-71												
1048	Other class 3	523	-980	-2 495	114	-256	-224	-253	-246	-258	-619	-920	-700												
1090	<b>Miscellaneous</b>	2 054	1 926	2 199	564	348	470	561	546	448	568	588	594												
1051	Mediterranean Basin	4 862	5 239	3 574	1 830	581	1 903	1 004	1 750	92	887	652	1 942												
1053	OPEC	-5 350	-647	-5 781	-1 289	-487	428	-505	-83	-1 578	-1 282	-1 292	-1 593												
1057	ASEAN	-1 131	-1 515	-1 074	-207	-700	-368	-130	316	-683	-321	-33	-37												
1058	Latin America	-5 861	-9 810	-10 943	-1 050	-1 983	-2 511	-3 095	-2 221	-2 506	-3 408	-3 188	-1 841												
	<i>Main countries :</i>																								
024	Iceland	-37	-105	-188	30	-13	-16	-28	-49	-44	-53	-49	-43												
028	Norway	-2 594	-3 988	-6 778	-678	-1 020	-1 031	-933	-1 004	-1 618	-1 804	-1 822	-1 534												
030	Sweden	136	-823	-1 303	137	-178	-465	-159	-22	-424	-648	-186	-45												
032	Finland	-859	-1 231	-548	-95	-343	-280	-294	-316	-207	-206	-130	-5												
036	Switzerland	6 076	6 444	8 019	1 298	1 214	1 640	2 217	1 373	1 704	2 068	2 222	2 026												
038	Austria	4 886	5 641	6 177	1 269	1 033	1 410	1 552	1 646	1 397	1 473	1 682	1 625												
043	Andorra	495	614	743	138	125	154	167	168	157	119	216	252												
046	Malta	365	453	489	105	79	117	101	156	77	142	116	152												
048	Yugoslavia	147	-178	34	170	-353	135	-31	71	-351	154	6	224												
052	Turkey	1 789	879	86	557	272	474	265	-132	-397	113	101	270												
056	Soviet Union	-3 939	-2 875	-2 469	-1 316	-610	-562	-1 188	-514	-672	-1 028	-672	-97												
058	German Dem. Rep. (1)	-304	-136	20	-34	-79	-67	-5	16	-24	137	-79	-12												
060	Poland	-575	-604	95	-86	-220	-176	-165	-44	-62	20	19	117												
062	Czechoslovakia	-41	-23	-171	121	-88	-12	-30	90	-106	-3	21	37												
064	Hungary	376	196	406	69	31	98	18	49	43	155	99	109												
066	Romania	-1 778	-1 620	-1 854	-478	-418	-340	-485	-376	-476	-512	-501	-364												
068	Bulgaria	936	944	937	296	240	241	231	232	199	244	216	278												
204	Morocco	324	338	553	149	35	106	75	123	88	176	75	215												
208	Algeria	-1 499	-1 160	-1 125	-349	-406	-299	-334	-119	-320	-576	-257	26												
212	Tunisia	2 901	476	557	72	91	138	66	180	72	205	101	177												
216	Libya	-2 901	-2 507	-3 381	-843	-585	-479	-760	-683	-720	-839	-890	-932												
220	Egypt	1 615	2 034	1 334	509	407	551	431	644	355	385	336	359												
248	Senegal	239	153	230	79	35	24	25	69	84	119	-35	61												
268	Liberia	-411	-228	-593	-79	-6	-83	-61	-80	-104	-118	-153	-219												
272	Ivory Coast	-785	-627	-473	-183	-233	-187	-92	-114	-82	-127	-143	-121												
276	Ghana	-24	-86	-190	29	-15	-24	-19	-28	-64	-14	-64	-49												
288	Nigeria	-773	-711	-1 276	-8	-317	-64	-183	-147	-348	-246	-338	-344												
302	Cameroon	-210	-428	-341	-76	-96	-141	-87	-104	-109	-104	-63	-64												
314	Gabon	-281	-75	-280	-43	-44	-15	-13	-4	-25	-97	-62	-126												
318	Congo	-111	-86	-204	-18	-5	-44	-30	-7	-5	-58	-7	-65												
322	Zaire	-438	-560	-567	-70	-130	-111	-178	-141	-140	-139	-153	-136												
330	Angola	-39	-106	273	6	-105	-15	-30	43	1	104	67	100												
334	Ethiopia	234	412	253	87	121	121	78	92	47	48	43	116												
346	Kenya	218	286	303	66	43	81	73	90	40	37	74	151												
372	Réunion	775	911	1 040	221	211	224	228	248	225	263	250	301												
373	Mauritius	-299	-333	-322	84	-82	-68	-105	-77	-57	-75	-108	-80												
382	Zimbabwe	-239	-320	-399	-57	-51	-45	-66	-158	-111	-91	-109	-86												
390	South Africa and Namibia	-382	-6 175	-1 733	108	-1 322	-1 876	-1 805	-1 173	-361	-534	-375	-463												
400	United States of America	15 686	3 476	-5 508	4 721	348	106	1 309	1 714	-2 431	-3 080	244	-240												
404	Canada	2 098	1 715	830	658	659	398	420	238	201	45	182	402												
412	Mexico	-1 077	-160	757	-157	-164	-55	-22	83	61	79	169	448												
442	Panama	105	-10	151	10	30	-54	3	9	47	21	27	56												
448	Cuba	140	137	156	53	49	50	6	32	35	49	37	35												
458	Guadeloupe	647	704	841	208	152	169	155	227	162	206	182	290												
462	Martinique	579	673	726	191	150	169	155	200	167	182	154	222												
480	Colombia	-847	-545	-662	-129	-125	-81	-169	-170	-190	-159	-169	-136												
484	Venezuela	838	1 248	1 016	281	218	275	319	437	170	170	-55	-41												
500	Ecuador	109	5	62	15	14	-10	9	7	7	7	51	4												
504	Peru	13	-281	-667	41	-58	-74	-90	-59	-141	-255	-169	-103												
508	Brazil	-3 920	-6 208	-6 608	-891	-1 274	-1 432	-1 818	-1 684																

**GENERAL SUMMARY  
of EC trade by country**

**RESUME GENERAL  
du commerce de la CE par pays**

2

Values in Mio ECU

Valeurs en Mio ECU

Import														Pays partenaires	
1988	1989														
D	J	F	M	A	M	J	J	A	S	O	N	D			
83 182	83 291	83 510	92 273	89 784	91 791	97 611	85 990	77 035	88 772	98 951	95 725	86 341	<b>MONDE</b>	<b>1000</b>	
48 872	47 743	49 060	54 080	52 046	52 474	57 264	50 434	42 460	50 838	58 100	56 443	51 454	Intra-CE (EUR 12)	1010	
34 148	35 390	34 286	38 002	37 560	39 138	40 129	35 330	34 373	37 706	40 605	39 054	34 655	Extra-CE	1011	
20 917	21 131	20 911	23 749	23 646	23 504	24 710	21 346	19 686	22 465	24 999	23 678	20 677	<b>Classe 1</b>	<b>1020</b>	
8 023	8 000	8 005	8 915	8 784	8 656	9 183	8 137	6 916	8 668	9 717	9 237	8 152	AELE	1021	
1 042	1 095	1 121	1 254	1 136	1 047	1 149	1 044	936	1 152	1 234	1 190	1 066	Autres Europe occ.	1022	
6 776	7 235	7 235	8 290	8 463	8 376	8 829	7 031	6 935	7 414	8 585	7 956	6 841	USA et Canada	1023	
5 075	4 801	4 563	5 289	5 263	5 426	5 549	5 134	4 900	5 231	5 463	5 294	4 618	Autres classe 1	1028	
10 307	11 314	10 503	11 162	10 701	12 318	11 911	10 885	11 568	11 877	12 032	11 942	10 949	<b>Classe 2</b>	<b>1030</b>	
1 564	1 602	1 374	1 654	1 543	1 584	1 701	1 492	1 456	1 776	1 871	1 667	1 573	ACP (66 pays)	1031	
126	145	132	138	128	760	107	100	88	100	112	107	118	DOM	1032	
85	75	57	56	62	61	97	70	83	83	91	78	57	TOM	1033	
8 533	9 493	8 940	9 315	8 968	9 913	10 007	9 223	9 941	9 918	9 957	10 090	9 201	Autres classe 2	1038	
2 924	2 945	2 872	3 092	3 213	3 316	3 507	3 098	3 119	3 363	3 574	3 434	3 030	<b>Classe 3 (1)</b>	<b>1040</b>	
2 347	2 179	2 120	2 345	2 489	2 533	2 680	2 313	2 256	2 377	2 608	2 589	2 357	Eur. orientale (1)	1041	
577	766	752	747	724	783	828	779	862	966	965	835	673	Autres classe 3	1048	
161	157	164	191	178	180	218	227	203	229	247	227	233	<b>Divers non classés</b>	<b>1090</b>	
2 836	2 891	2 937	3 121	3 029	3 245	3 237	2 907	2 881	3 083	3 158	3 337	3 229	Bassin méditerranéen	1051	
3 237	3 408	3 120	3 131	2 926	3 449	3 455	3 085	3 394	3 285	3 540	3 946	3 808	DPEP	1053	
1 027	1 371	1 163	1 229	1 181	1 297	1 180	1 208	1 248	1 371	1 397	1 333	1 171	ANASE	1057	
1 834	1 860	1 984	2 099	2 073	2 419	2 564	2 188	2 314	2 365	2 185	2 105	1 821	Amérique latine	1058	
														<i>Principaux pays :</i>	
59	66	55	69	66	63	63	69	60	68	77	64	50	Islande	024	
1 082	1 210	1 136	1 288	1 282	1 381	1 299	1 208	1 263	1 355	1 370	1 358	1 208	Norvège	028	
2 065	2 038	2 040	2 193	2 211	2 171	2 316	1 844	1 571	2 171	2 410	2 266	2 037	Suède	030	
786	829	782	865	865	873	866	780	796	894	872	736	736	Finlande	032	
2 576	2 420	2 526	2 859	2 702	2 673	2 878	2 650	1 959	2 616	3 152	2 931	2 622	Suisse	036	
1 458	1 438	1 466	1 657	1 658	1 505	1 761	1 576	1 301	1 661	1 814	1 746	1 500	Autriche	038	
3	1	2	3	3	2	3	2	6	2	3	3	3	Andorre	043	
32	39	63	48	43	40	53	56	36	46	50	46	46	Malte	046	
511	523	595	671	581	549	619	577	455	611	668	610	537	Yougoslavie	048	
478	510	434	510	485	428	452	386	416	466	482	505	454	Turquie	052	
1 220	1 138	1 136	1 165	1 298	1 381	1 471	1 180	1 187	1 208	1 336	1 353	1 216	Union soviétique	056	
137	126	140	138	140	138	127	126	135	167	126	167	126	Rép. démocr. allem. (1)	058	
301	292	280	333	346	331	338	327	299	302	352	340	315	Pologne	060	
2 18	198	171	214	220	219	198	232	209	181	217	254	240	Tchécoslovaquie	062	
236	184	185	207	183	203	231	213	243	225	254	245	243	Hongrie	064	
177	190	187	221	250	229	216	215	220	240	196	182	182	Roumanie	066	
50	39	41	54	44	39	42	40	38	43	52	50	46	Bulgarie	068	
259	232	196	213	229	215	235	220	218	218	220	216	252	Maroc	204	
419	400	446	493	471	575	592	391	415	489	406	513	608	Algérie	208	
144	176	144	171	164	159	144	166	135	166	181	210	158	Tunisie	212	
494	439	460	423	414	622	537	522	592	550	536	589	583	Libye	216	
176	168	202	190	219	203	204	183	223	173	239	221	199	Égypte	220	
31	31	27	35	36	32	39	33	36	35	44	32	31	Sénégal	248	
40	78	74	127	65	85	76	108	62	86	115	112	65	Libéria	268	
127	128	123	145	142	144	149	126	112	145	135	131	128	Côte-d'Ivoire	272	
45	58	44	68	42	43	54	38	62	61	58	61	56	Ghana	276	
298	345	258	239	248	261	291	180	253	360	397	304	319	Nigeria	288	
104	108	90	91	98	91	99	65	113	72	86	76	108	Cameroun	302	
124	40	90	46	50	94	107	85	68	90	99	131	99	Gabon	314	
29	34	24	65	17	65	48	87	38	39	42	51	53	Congo	318	
105	114	72	127	102	111	127	101	102	115	110	119	94	Zaire	322	
42	53	45	61	18	40	27	31	28	72	91	14	14	Angola	330	
10	12	18	22	17	21	21	19	14	18	14	13	11	Éthiopie	334	
50	42	44	56	43	67	49	49	47	46	46	49	50	Kenya	346	
14	8	7	18	14	12	8	6	8	13	8	6	2	Réunion	372	
53	54	35	52	63	61	54	58	90	60	67	62	61	Maurice	373	
75	64	45	76	66	59	56	70	40	80	87	60	46	Zimbabwe	382	
876	722	651	759	650	745	789	725	563	742	695	699	596	Rép. d'Afr. du Sud, Namibie	390	
6 025	6 425	6 492	7 499	7 569	7 378	8 023	6 243	6 168	6 602	7 697	7 140	6 131	États-Unis d'Amérique	400	
751	810	731	790	895	998	806	788	766	812	888	816	770	Canada	404	
165	203	180	257	194	313	265	218	239	223	245	210	188	Mexique	412	
37	23	29	34	40	28	50	38	22	29	29	52	28	Panama	442	
19	26	38	49	43	39	33	27	27	43	36	39	33	Cuba	448	
5	27	13	9	8	14	6	9	8	5	3	8	10	Guadeloupe	458	
8	17	12	16	19	18	12	10	13	11	16	12	11	Martinique	462	
122	123	124	139	129	129	129	126	138	120	157	103	103	Colombie	480	
94	88	157	89	141	173	132	135	144	110	125	140	116	Venezuela	484	
30	24	28	20	24	38	46	20	19	18	22	29	18	Équateur	506	
47	64	61	90	75	160	101	73	70	116	79	71	78	Pérou	504	
789	733	803	793	821	900	1 077	899	947	1 032	875	872	681	Brsil	508	
196	231	200	261	238	259	272	187	220	224	228	222	209	Chili	512	
21	62	93	66	39	32	43	35	33	70	31	56	97	Uruguay	524	
185	184	196	219	234	202	242	305	301	278	229	202	179	Argentine	528	
34	75	48	29	42	52	48	48	52	22	28	51	32	Chypre	600	
11	12	10	11	12	5	9	7	6	9	8	9	8	Liban	604	
14	30	39	50	66	96	62	83	60	66	62	77	84	Syrie	608	
225	248	232	262	239	309	340	214	322	218	315	325	332	Irak	612	
400	429	413	514	325	365	395	454	567	397	423	535	485	Iran	616	
245	273	282	291	286	278	261	252	255	253	255	271	246	Israël	624	
12	8	8	9	10	10	8	7	10	7	10	8	9	Jordanie	628	
705	772	559	432	448	456	383	527	525	528	558	740				

# GENERAL SUMMARY of EC trade by country

Values in Mio ECU

Partner countries		Export												
		1988	1989											
		D	J	F	M	A	M	J	J	A	S	O	N	D
1000	<b>WORLD</b>	84 439	77 836	81 246	89 906	85 669	86 500	95 853	84 591	72 914	87 661	96 473	93 442	88 831
1010	Intra - EC (EUR 12)	48 331	47 282	49 988	54 763	51 627	52 717	58 022	50 244	41 144	52 787	58 471	55 945	51 077
1011	Extra - EC	35 752	30 265	30 920	34 817	33 697	33 401	37 423	34 003	31 348	34 444	37 557	37 065	37 377
1020	Class 1	21 280	17 968	18 899	20 915	20 412	20 292	22 794	20 510	18 783	21 047	23 012	22 154	21 487
1021	A	8 853	8 058	8 354	9 312	8 922	8 757	9 784	8 413	7 824	9 211	10 079	9 795	9 259
1022	Other West. Europe	1 272	1 272	960	- 104	1 259	1 228	1 445	1 262	1 082	1 256	1 463	1 322	1 639
1023	USA and Canada	8 014	6 303	6 853	7 364	7 179	7 212	8 248	7 513	6 866	7 496	8 031	7 842	7 560
1028	Other class 1	3 131	2 696	2 732	3 135	3 052	3 096	3 315	3 323	3 010	3 083	3 439	3 195	3 029
1030	Class 2	11 366	9 875	9 545	11 236	10 632	10 447	11 581	10 742	10 134	10 851	11 618	11 916	12 408
1031	ACP (66 countries)	1 504	1 301	1 253	1 514	1 271	1 309	1 468	1 306	1 151	1 343	1 420	1 459	1 581
1032	DOM	799	633	640	699	779	635	639	634	706	599	805	848	747
1033	TOM	120	99	127	161	120	138	146	152	124	132	153	197	122
1038	Other class 2	8 943	7 842	7 524	8 892	8 462	8 364	9 329	8 650	8 154	8 777	9 240	9 412	9 959
1040	Class 3 (1)	3 106	2 422	2 476	2 666	2 653	2 661	3 048	2 751	2 431	2 547	2 927	2 995	3 483
1041	Eastern Europe (1)	2 500	1 784	1 769	2 002	2 092	2 089	2 466	2 151	1 878	1 990	2 366	2 383	2 892
1048	Other class 3	606	638	706	664	561	572	582	600	553	556	561	612	591
1090	Miscellaneous	356	289	339	326	346	383	408	344	422	430	444	432	378
1051	Mediterranean Basin	3 582	2 860	2 939	3 239	3 389	3 224	3 776	3 271	3 086	3 216	3 797	3 754	4 181
1053	DPEC	3 193	2 589	2 511	2 916	2 738	2 825	2 981	2 867	2 734	2 889	3 093	3 167	3 541
1057	ASEAN	1 084	1 037	906	1 139	1 063	1 082	1 194	1 258	1 214	1 256	1 187	1 316	1 345
1058	Latin America	1 293	1 189	1 107	1 143	1 088	1 131	1 414	1 332	1 159	1 211	1 410	1 408	1 452
<i>Main countries :</i>														
024	Iceland	42	56	39	51	48	47	47	55	50	52	51	51	45
028	Norway	787	635	654	719	671	755	695	606	759	808	829	766	766
030	Sweden	2 105	1 827	1 939	2 088	2 088	1 950	2 042	1 559	1 785	2 058	2 275	2 275	2 121
032	Finland	755	695	724	832	798	756	843	716	680	807	863	854	779
036	Switzerland	3 115	2 943	3 096	3 468	3 248	3 230	3 842	3 308	2 793	3 345	3 719	3 523	3 487
038	Austria	2 060	1 901	1 901	2 155	2 068	2 020	2 316	2 169	1 867	2 190	2 363	2 262	2 060
043	Andorra	55	39	56	68	36	41	49	47	44	134	102	68	90
046	Malta	93	74	78	74	74	97	106	87	85	83	99	92	107
048	Yugoslavia	645	449	436	553	557	618	733	629	487	536	666	626	747
052	Turkey	644	323	354	375	545	436	493	460	434	473	562	498	648
056	Soviet Union	1 114	890	896	985	1 025	1 011	1 091	949	1 136	991	1 136	1 229	1 437
058	German Dem. Rep. (1)	160	114	119	119	171	120	171	91	99	187	119	139	139
060	Poland	346	249	275	321	317	341	379	349	262	335	356	348	421
062	Czechoslovakia	338	176	136	166	172	175	221	215	182	190	205	218	332
064	Hungary	297	192	199	237	230	260	282	282	227	282	287	282	282
066	Romania	74	40	40	41	50	61	73	67	48	61	64	61	86
068	Bulgaria	162	113	98	122	118	113	139	123	104	120	123	118	184
204	Morocco	302	221	240	268	270	273	313	249	228	255	326	285	291
208	Algeria	384	321	327	372	358	323	373	368	352	358	452	486	630
212	Tunisia	215	177	191	198	223	215	236	208	159	204	230	231	265
216	Libya	269	208	203	191	240	208	288	279	300	196	272	252	268
220	Egypt	375	324	265	324	309	286	313	293	321	299	364	332	327
248	Senegal	67	45	38	93	47	91	88	44	41	46	57	51	59
268	Liberia	24	13	12	149	74	13	22	14	11	76	34	11	29
272	Ivory Coast	95	79	142	91	89	90	133	86	79	81	89	88	95
276	Ghana	33	32	36	38	48	42	33	39	30	29	43	40	40
288	Nigeria	204	165	168	157	160	186	208	145	158	177	216	206	261
302	Cameroon	63	42	66	63	67	67	67	60	67	59	76	55	73
314	Gabon	107	46	61	43	55	42	71	118	33	62	37	67	98
318	Congo	132	25	25	69	27	22	28	25	33	27	26	27	26
322	Zaire	73	57	61	57	69	64	92	71	55	63	69	56	74
330	Angola	75	56	53	54	59	63	64	56	62	73	78	90	85
334	Ethiopia	53	41	21	37	31	35	41	33	29	32	32	35	86
346	Kenya	97	62	58	62	68	62	68	66	78	70	81	141	74
372	Réunion	91	78	86	93	102	92	102	97	94	84	107	103	108
373	Mauritius	35	28	28	28	31	36	35	32	34	38	42	28	28
382	Zimbabwe	25	27	27	27	27	27	27	27	26	35	35	38	38
390	South Africa and Namibia	557	531	503	574	529	547	584	586	535	536	576	498	454
400	United States of America	7 093	5 483	6 044	6 474	6 246	6 297	7 355	6 642	6 010	6 672	7 229	6 833	6 673
404	Canada	820	820	809	890	933	916	893	871	856	824	902	1 009	887
412	Mexico	222	209	261	239	265	280	306	279	306	274	368	311	413
418	Panama	37	76	28	28	27	38	73	39	29	49	37	38	90
448	Cuba	52	31	63	53	63	55	46	51	50	35	50	47	43
458	Guadeloupe	66	66	66	79	78	77	84	76	63	68	108	108	106
462	Martinique	64	64	69	77	77	77	68	64	57	77	90	87	85
480	Colombia	58	56	63	69	82	72	74	76	69	70	92	77	60
484	Venezuela	248	196	165	140	105	109	162	150	96	112	116	168	131
500	Ecuador	32	23	20	36	36	32	40	51	28	29	31	29	33
504	Peru	34	22	21	30	25	34	23	33	25	33	31	48	46
508	Brazil	328	350	233	261	240	261	381	370	327	359	368	342	334
512	Chile	87	69	67	94	83	99	104	109	96	97	34	120	131
524	Uruguay	17	22	17	22	25	17	23	23	16	20	22	24	20
528	Argentina	115	75	120	125	106	96	126	83	75	79	88	91	97
600	Cyprus	96	115	149	109	119	130	193	85	113	111	98	107	134
604	Lebanon	111	75	77	82	34	36	57	57	60	50	102	106	93
608	Syria	72	61	43	49	70	61	63	64	75	68	82	84	80
612	Iraq	257	234	217	271	285	240	277	286	249	209	247	222	294
616	Iran	303	248	273	248	250	288	267	252	257	267	335	266	343
624	Israel	407	402	391	461	437	426	451	377	335	463	428	486	443
628	Jordan	109	63	133	126	83	56	66	51	53	65	80	80	82
632	Saudi Arabia	721	700	560	864	637	693	731	598	670	940	801	784	807
636	Kuwait	151	131	132	142	139	141	137	147					

# RESUME GENERAL du commerce de la CE par pays

2

Valeurs en Mio ECU

Trade Balance (2)					Balance Commerciale (2)										Pays partenaires	
1988					1989											
D	J	F	M	A	M	J	J	A	S	O	N	D				
1 257	-5 455	-2 264	-2 367	-4 115	-5 291	-1 758	-1 399	-4 121	-1 111	-2 478	-2 283	2 490	<b>MONOE</b>	<b>1000</b>		
-541	-461	928	683	-419	243	758	-190	-1 316	1 949	371	-498	-377	Intra - CE (EUR 12)	1010		
1 604	-5 125	-3 366	-3 185	-3 863	-5 737	-2 706	-1 327	-3 025	-3 262	-3 048	-1 989	2 722	Extra - CE	1011		
363	-3 163	-2 012	-2 834	-3 234	-3 212	-1 916	-836	-903	-1 418	-1 987	-1 524	810	Classe 1	1020		
840	-58	349	397	138	101	601	276	908	543	362	558	1 107	AELE	1021		
230	-184	-161	-150	123	181	297	218	146	104	229	132	573	Autres Europe occ.	1022		
1 238	-932	-370	-926	-1 284	-1 164	-581	482	-69	82	-54	-114	719	USA et Canada	1023		
-1 944	-2 105	-1 831	-2 154	-2 211	-2 330	-2 234	-1 811	-1 890	-2 148	-2 024	-2 099	-1 589	Autres classe 1	1028		
1 059	-1 439	-958	74	-69	-1 871	-330	-143	-1 434	-1 026	-414	-26	1 459	Classe 2	1030		
-60	-301	-121	-140	-272	-233	-186	-305	-433	-451	-208	8	8	ACP (66 pays)	1031		
673	488	508	531	651	-125	532	534	618	499	693	741	629	DOM	1032		
35	24	70	105	58	77	49	82	41	49	62	119	65	TOM	1033		
410	-1 651	-1 416	-423	-506	-1 549	-678	-573	-1 787	-1 141	-717	-678	758	Autres classe 2	1038		
182	-523	-396	-426	-560	-655	-459	-347	-688	-816	-647	-439	453	Classe 3 (1)	1040		
153	-355	-351	-343	-397	-444	-214	-168	-378	-387	-242	-216	535	Eur. orientale (1)	1041		
29	-128	-46	-83	-163	-211	-246	-179	-309	-430	-404	-223	-82	Autres classe 3	1048		
195	132	175	135	168	203	190	117	219	201	197	205	145	Divers non classés	1090		
746	-31	2	118	360	-21	539	364	205	133	639	417	952	Bassin méditerranéen	1051		
-44	-759	-609	-215	-187	-624	-474	-198	-660	-396	-447	-779	-267	OPEP	1053		
57	-334	-257	-90	-118	-215	14	50	-34	-115	-210	-17	50	ANASE	1057		
-541	-671	-877	-956	-985	-1 288	-1 150	-856	-1 155	-1 154	-775	-697	-369	Amérique latine	1058		
<i>Principaux pays</i>																
-17	-10	-16	-18	-18	-16	-16	-14	-10	-16	-26	-13	-5	Islande	024		
-295	-574	-482	-569	-611	-626	-604	-602	-613	-596	-562	-529	-442	Norvège	028		
40	-211	-101	-105	-123	-117	-274	-285	214	-113	-135	9	84	Suède	030		
-31	-134	-58	-16	-67	-117	-23	-64	-81	11	-31	-18	43	Finlande	032		
539	523	570	609	546	567	964	648	834	729	567	592	865	Suisse	036		
604	463	435	498	410	515	555	593	566	529	549	516	560	Autriche	038		
52	38	54	65	33	39	46	45	38	132	99	65	87	Andorre	043		
61	35	15	26	31	57	53	31	49	37	49	46	58	Malte	046		
134	-74	-159	-118	-24	69	114	52	32	-75	-2	16	210	Yougoslavie	048		
-34	-187	-80	-135	60	8	41	74	18	7	80	-7	194	Turquie	052		
-106	-248	-240	-180	-273	-370	-380	-189	-235	-259	-200	-124	221	Union soviétique	056		
23	-12	7	-21	33	-20	128	-7	-35	-36	26	-48	13	Rep. démocr. allem. (1)	058		
45	-43	-5	-12	-29	41	22	8	37	10	4	8	106	Pologne	060		
120	-22	-35	-48	-48	-23	-11	6	1	-27	-49	-22	110	Tchécoslovaquie	062		
61	-2	14	30	47	57	51	69	27	3	33	37	39	Hongrie	064		
-103	-150	-147	-180	-200	-168	-143	-148	-172	-179	-126	-135	-96	Roumanie	066		
112	74	57	68	74	74	97	73	66	77	71	68	138	Bulgarie	068		
43	-11	44	55	41	58	78	29	10	37	106	69	39	Maroc	204		
-35	-79	-119	-121	-113	-252	-219	-23	-63	-131	46	-27	22	Algérie	208		
71	47	27	59	56	92	42	24	38	21	49	21	107	Tunisie	212		
-225	-231	-257	-232	-174	-414	-249	-243	-292	-354	-264	-337	-315	Libye	216		
199	156	63	134	90	83	109	110	98	126	125	111	128	Egypte	220		
36	14	11	58	11	59	49	11	5	11	13	19	28	Sénégal	248		
-16	-65	-62	22	9	-72	-54	-94	-51	-10	-81	-101	-36	Libéria	268		
-32	-49	19	-54	-53	-54	-16	-40	-33	-64	-46	-43	-33	Côte-d'Ivoire	272		
-12	-26	-8	-30	6	-1	-21	1	-32	-32	-15	-18	-16	Ghana	276		
-94	-180	-90	-82	-88	-75	-83	-35	-95	-183	-181	-98	-58	Nigeria	288		
-31	-56	-24	-28	-36	-34	-34	-2	-53	-13	-10	-21	-35	Gambou	302		
-17	6	-29	-3	5	-62	33	-5	-62	-28	-62	-62	-64	Gabon	314		
3	-6	4	10	-43	1	20	-62	-5	-12	-16	-24	-27	Congo	318		
-32	-57	-11	-70	-58	-38	-41	-40	-46	-62	-47	-63	-20	Zaire	322		
33	3	8	-7	41	23	37	25	34	1	-13	76	45	Angola	330		
43	29	3	15	14	14	20	14	15	14	18	22	75	Ethiopie	334		
47	20	14	6	25	-5	19	17	31	24	35	92	24	Kenya	346		
77	73	79	75	88	80	94	91	86	71	99	97	106	Réunion	372		
-18	-26	-7	-24	-32	-25	-19	-23	-58	-26	-29	-20	-33	Maurice	373		
-39	-39	-18	-53	-37	-32	-23	-43	-11	-54	-52	-25	-8	Zimbabwe	382		
-319	-191	-148	-185	-121	-198	-205	-139	-28	-206	-119	-201	-142	Rep. d'Alf. du Sud, Namibie	390		
1 068	-942	-448	-1 025	-1 323	-1 081	-668	399	-158	70	-568	-307	542	États-Unis d'Amérique	400		
170	10	78	100	38	-82	87	83	90	12	14	193	177	Canada	404		
57	5	81	-18	71	-33	41	61	67	51	123	101	225	Mexique	412		
33	53	-1	-6	-13	10	23	1	7	20	8	-14	62	Panama	442		
87	5	25	4	20	16	13	24	23	-8	14	8	10	Cuba	448		
69	39	53	70	70	59	78	67	55	60	95	100	96	Guadeloupe	458		
-64	-67	-61	-70	-47	-57	-69	-57	-69	-53	-65	-78	-43	Martinique	462		
154	108	8	51	-36	-64	30	15	-48	2	-9	28	15	Colombie	480		
2	-1	-8	16	12	-6	-6	31	9	11	9	-5	9	Venezuela	484		
-13	-42	-40	-60	-50	-126	-78	-40	-45	-83	-48	-30	-25	Equateur	500		
-461	-383	-570	-532	-581	-696	-529	-620	-673	-697	-530	-347	-25	Pérou	504		
-109	-162	-133	-167	-155	-160	-168	-78	-124	-127	-94	-102	-78	Bresil	508		
-4	-40	-76	-44	-14	-15	-20	-12	-17	-50	-9	-32	-77	Chili	512		
-70	-103	-76	-94	-128	-106	-116	-222	-226	-199	-141	-111	-82	Uruguay	524		
62	40	101	80	77	78	145	37	61	89	70	56	102	Argentine	528		
100	63	67	71	27	31	48	49	53	44	93	97	85	Chypre	600		
58	31	4	-1	2	-35	1	-19	15	2	20	7	-4	Liban	604		
32	-14	-15	9	46	-69	-63	72	-73	-9	-68	-103	-38	Syrie	608		
-97	-181	-140	-266	-75	-77	-134	-202	-310	-130	-88	-269	-142	Irak	612		
162	129	109	170	151	148	196	125	80	210	173	215	197	Iran	616		
97	55	125	117	73	46	58	44	43	58	53	72	53	Israël	624		
16	-72	1	432	189	237	348	71	145	412	243	54	183	Jordanie	628		
9	-45	-74	-63	-157	-108	-127	-72	-22	-112	-135	-79	-60	Arabie Saoudite	632		
27	24	30	37	81	39	39	34	33	35	40	44	90	Koweït	636		
36	16	31	31	40	20	18	-2	27	35	40	31	39	Bahrein	640		
116	39	143	92	213	268	93	153	103	158	82	119	85	Oatar	644		
24	1	12	24	15	-27	2	2	-16	-6	-40	8	-4	Emirats arabes unis	647		
72	-8	21	19	12	36	29	11	24	-9	3	12	44	Yemen du Nord	652		
296	104	146	281	204	132	375	267	178	294	166	262	455	Pakistan	662		





Intra-EC trade (EUR 12) - Echanges intra-CE (EUR 12)												Dénomination des produits	
Import						Export							
1989	1988	1989				1989	1988	1989					
Année	IV	I	II	III	IV	Année	IV	I	II	III	IV		
<i>CTCI, rév. 3</i>													
<b>624 148</b>	<b>148 970</b>	<b>150 987</b>	<b>162 211</b>	<b>144 761</b>	<b>166 190</b>	<b>625 720</b>	<b>148 096</b>	<b>152 147</b>	<b>162 924</b>	<b>144 547</b>	<b>166 102</b>	<b>COMMERCE TOTAL</b>	<b>0-9</b>
<b>63 794</b>	<b>15 765</b>	<b>14 827</b>	<b>16 551</b>	<b>15 282</b>	<b>17 134</b>	<b>63 304</b>	<b>15 466</b>	<b>14 832</b>	<b>16 049</b>	<b>15 284</b>	<b>17 139</b>	<b>Produits alimentaires et animaux vivants</b>	<b>0</b>
3 401	997	781	733	839	1 052		1 018	794	715	805		Animaux vivants autres que ceux figurant dans la division 03	00
12 558	2 843	2 597	3 096	3 250	3 624		2 869	2 711	3 071	3 264		Viandes et préparations de viande	01
10 767	2 692	2 515	2 699	2 687	2 872		2 707	2 661	2 796	2 775		Produits laitiers et œufs d'oiseaux	02
4 243	1 154	950	1 028	1 000	1 272		1 097	900	976	984		Poissons, crustacés, mollusques etc. et préparations	03
10 521	2 017	1 831	2 119	1 887	2 807		1 818	1 979	2 031	1 926		Céréales et préparations à base de céréales	04
14 845	3 204	3 317	4 023	2 921	3 813		3 079	3 040	3 688	2 846		Légumes et fruits	05
2 178	543	453	554	524	642		616	506	551	526		Sucres, préparations à base de sucre et miel	06
3 250	857	816	751	737	948		861	783	721	743		Café, thé, cacao, épices et produits dérivés	07
3 493	879	846	857	826	966		837	821	814	794		Nourriture dest. aux animaux (à l'excl. des céréales non moulues)	08
5 018	578	621	690	611	1 320		564	636	687	621		Produits et préparations alimentaires divers	09
<b>9 275</b>	<b>2 565</b>	<b>1 937</b>	<b>2 325</b>	<b>2 242</b>	<b>2 771</b>	<b>9 099</b>	<b>2 521</b>	<b>1 952</b>	<b>2 377</b>	<b>2 145</b>	<b>2 626</b>	<b>Boissons et tabacs</b>	<b>1</b>
6 757	2 011	1 342	1 669	1 627	2 140		1 879	1 338	1 651	1 634		Boissons	11
2 483	554	595	655	615	633		641	614	725	511		Tabacs bruts et fabriqués	12
<b>24 224</b>	<b>5 790</b>	<b>6 397</b>	<b>6 333</b>	<b>5 322</b>	<b>6 172</b>	<b>22 756</b>	<b>5 597</b>	<b>6 032</b>	<b>5 859</b>	<b>5 077</b>	<b>5 787</b>	<b>Matières brutes non comestibles, à l'exception des carburants</b>	<b>2</b>
1 385	356	387	349	257	395		358	376	343	255		Cuir, peaux et pelleteries brutes	21
1 537	435	464	387	307	381		423	456	350	358		Graines et fruits oléagineux	22
1 443	359	372	388	320	363		304	294	302	246		Caoutchouc brut (y compr. caoutchouc synthétique et régénéré)	23
2 781	398	427	480	375	753		389	418	470	372		Liège et bois	24
1 744	419	429	446	417	454		407	403	433	444		Pâtes à papier et déchets de papier	25
4 442	772	887	880	662	1 113		742	786	796	588		Fibres textiles (sif. laines en rubans), déchets, non transp.	26
3 729	575	572	649	583	961		509	494	569	499		Engrais, minéraux, bruts (excl. charbon, pétrole, pierres préc.)	27
9 236	1 378	1 640	1 733	1 519	2 354		1 410	1 600	1 609	1 430		Minéraux métallifères et déchets de métaux	28
4 284	1 099	1 218	1 022	883	1 163		1 056	1 204	988	885		Matières brutes d'origine animale ou végétale, n.d.a.	29
<b>21 655</b>	<b>4 768</b>	<b>4 483</b>	<b>5 513</b>	<b>5 503</b>	<b>6 155</b>	<b>21 484</b>	<b>4 422</b>	<b>4 917</b>	<b>5 161</b>	<b>5 166</b>	<b>6 241</b>	<b>Combustibles minéraux, lubrifiants et produits connexes</b>	<b>3</b>
1 465	390	362	372	343	388		425	382	400	374		Houilles, coques et briquettes	32
17 701	3 737	3 476	4 558	4 642	5 054		3 070	3 529	3 907	3 932		Pétrole, produits dérivés du pétrole et produits connexes	33
1 524	413	400	346	275	505		670	729	513	435		Gaz naturel et gaz manufacturé	34
936	228	245	236	244	212		257	278	341	425		Energie électrique	35
<b>2 542</b>	<b>639</b>	<b>626</b>	<b>687</b>	<b>601</b>	<b>628</b>	<b>2 505</b>	<b>621</b>	<b>551</b>	<b>686</b>	<b>571</b>	<b>697</b>	<b>Huiles, graisses et cires d'origine animale ou végétale</b>	<b>4</b>
358	104	82	86	88	101		101	79	83	85		Huiles et graisses d'origine animale	41
1 559	389	393	440	372	358		396	343	469	361		Graisses et huiles végét. fixes, brutes, raffin. ou fractionnées	42
609	146	151	161	141	157		124	129	134	126		Huiles et gr. anim. ou végét. prép.: cires anim. ou végét. ...	43
<b>76 882</b>	<b>18 049</b>	<b>19 701</b>	<b>20 283</b>	<b>17 717</b>	<b>19 182</b>	<b>70 019</b>	<b>16 786</b>	<b>18 157</b>	<b>18 378</b>	<b>16 154</b>	<b>17 330</b>	<b>Produits chimiques et produits connexes, n.d.a.</b>	<b>5</b>
20 004	4 783	5 241	5 345	4 606	4 836		4 140	4 576	4 540	4 062		Produits chimiques organiques	51
5 162	1 474	1 284	1 363	1 200	1 323		1 131	1 090	1 189	986		Produits chimiques inorganiques	52
4 999	1 096	1 200	1 326	1 177	1 282		1 293	1 133	1 235	1 112		Produits pour teinture etannage et colorants	53
7 055	1 593	1 691	1 808	1 716	1 841		1 541	1 643	1 622	1 532		Produits médicaux et pharmaceutiques	54
5 215	1 149	1 260	1 334	1 275	1 353		1 144	1 265	1 330	1 261		Huiles essent., produits pour parfumerie, toilette et entretien	55
2 161	485	691	533	446	497		460	616	476	318		Engrais (autres que ceux du groupe 272)	56
16 274	3 873	4 134	4 290	3 609	4 253		3 547	3 859	3 961	3 383		Matières plastiques sous formes primaires	57
7 095	1 579	1 708	1 838	1 608	1 945		1 543	1 614	1 778	1 551		Matières plastiques sous formes autres que primaires	58
14 030	2 016	2 492	2 445	2 080	3 667		1 988	2 360	2 246	1 949		Matières et produits chimiques, n.d.a.	59
<b>120 983</b>	<b>28 541</b>	<b>29 731</b>	<b>32 362</b>	<b>27 537</b>	<b>31 353</b>	<b>120 236</b>	<b>28 598</b>	<b>29 192</b>	<b>32 146</b>	<b>27 803</b>	<b>31 096</b>	<b>Art. manufact. classés princp. d'après la matière première</b>	<b>6</b>
2 284	591	515	631	505	658		1	2	5			Ensembles industriels relevant de la section 6	60
6 424	1 557	1 553	1 717	1 463	1 701		581	533	635	497		Cuir et peaux prép. et ouvrages en cuir, n.d.a., pellet. apprêt.	61
3 020	712	763	800	670	795		1 598	1 639	1 780	1 503		Caoutchouc manufacturé, n.d.a.	62
13 593	3 268	3 274	3 475	3 236	3 618		719	745	808	674		Ouvrages en liège et en bois (à l'exclusion des meubles)	63
24 346	5 653	5 591	6 111	5 025	6 697		2 999	3 163	3 295	3 090		Papiers, cartons, ouvrages en pâte cellul., en papier ou carton	64
14 500	3 192	3 507	3 900	3 410	3 714		5 624	5 357	5 901	4 885		Fils, tissus, articles textiles façonnés, n.d.a., prod. connexes	65
28 299	6 329	6 891	7 445	6 111	7 289		3 376	3 419	3 992	3 330		Articles minéraux non métalliques manufacturés, n.d.a.	66
15 535	3 477	3 855	4 072	3 434	4 182		6 357	6 671	7 344	6 151		Fer et acier	67
15 965	3 759	3 783	4 211	3 682	4 309		3 515	3 794	4 081	3 870		Métaux non ferreux	68
							3 828	3 870	4 308	3 797		Articles manufacturés en métal, n.d.a.	69
<b>218 138</b>	<b>52 396</b>	<b>51 815</b>	<b>57 069</b>	<b>49 531</b>	<b>59 723</b>	<b>223 686</b>	<b>52 680</b>	<b>53 853</b>	<b>59 327</b>	<b>49 529</b>	<b>60 977</b>	<b>Machines et matériel de transport</b>	<b>7</b>
11 513	2 565	2 594	2 946	2 533	3 068		56	29	33	69		Ensembles industriels relevant de la section 7	70
27 126	5 101	4 880	5 693	5 033	7 363		2 961	3 203	3 443	2 883		Machines génératrices, moteurs et leur équipement	71
4 706	1 146	982	1 221	1 135	1 377		4 989	4 918	5 565	4 900		Machines et appareils spécialisés pour industries particulières	72
27 252	5 863	5 868	6 696	5 948	7 388		1 132	1 000	1 191	1 137		Machines et appareils pour le travail des métaux	73
25 272	6 475	5 490	6 296	5 966	7 554		5 856	6 013	6 736	5 989		Mach. et app. industr. applic. gén. n.d.a., parties et pièces dét.	74
10 453	2 815	2 357	2 512	2 407	3 212		6 576	5 478	6 480	6 199		Mach. et app. bureau ou pour traitement automat. de l'information	75
37 321	7 486	7 137	7 746	6 971	10 441		2 536	2 286	2 383	2 187		App. et équipement de télécommunication, enregist. -reprod. du son	76
73 781	17 112	18 391	19 536	16 140	19 950		7 428	6 937	7 418	6 708		Mach. et app. élect., n.d.a., parties et pièces détach. élect.	77
15 879	3 833	4 117	4 423	3 399	4 385		17 633	19 308	20 838	16 097		Véhicules routiers (y compris les véhicules à coussin d'air)	78
							3 522	4 682	5 238	3 360		Autre matériel de transport	79
<b>70 627</b>	<b>16 340</b>	<b>17 432</b>	<b>16 876</b>	<b>17 712</b>	<b>18 607</b>	<b>69 834</b>	<b>16 224</b>	<b>17 176</b>	<b>16 729</b>	<b>17 470</b>	<b>18 459</b>	<b>Articles manufacturés divers</b>	<b>8</b>
2 983	764	668	750	672	897		2	80	763	685		Ensembles industriels relevant de la section 8	80
7 672	1 859	1 891	2 057	1 587	2 146		1 890	1 933	2 045	1 663		Constr. prêt., app. sanit., de plomberie, chauff., éclair. n.d.a.	81
775	178	188	189	191	208		177	185	186	198		Meubles et leurs parties; articles de literie, matériels, somm. etc.	82
17 639	3 630	4 491	3 301	4 949	4 270		3 670	4 345	3 375	4 907		Articles de voyage, sacs à main et contenants similaires	83
5 622	1 133	1 586	1 209	1 590	1 250		1 113	1 546	1 214	1 509		Vêtements et accessoires du vêtement	84
8 983	2 150	2 100	2 361	2 108	2 431		2 125	2 096	2 256	2 053		Chaussures	85
5 881	1 335	1 521	1 536	1 369	1 473		1 228	1 288	1 398	1 237		Instruments et app. profess., scientifiques et de contrôle, n.d.a.	87
25 483	5 292	4 987	5 473	5 247	7 350		5 240	5 104	5 492	5 217		App. et fournt. de photograph. et d'optique, n.d.a.; montres	88
												Articles manufacturés divers, n.d.a.	89
<b>16 030</b>	<b>4 116</b>	<b>4 038</b>	<b>4 213</b>	<b>3 314</b>	<b>4 466</b>	<b>22 797</b>	<b>5 169</b>	<b>5 485</b>	<b>6 213</b>	<b>5 347</b>	<b>5 752</b>	<	

Values in Mio ECU

Valeurs en Mio ECU

List of products		Extra-EC trade (EUR 12) - Commerce extra-CE (EUR 12)												
		Import						Export						
		1989	1988	1989				1989	1988	1989				
		Year	IV	I	II	III	IV	Year	IV	I	II	III	IV	
SITC, Rev. 3														
0-9	<b>TOTAL TRADE</b>	<b>447 053</b>	<b>104 511</b>	<b>107 629</b>	<b>117 065</b>	<b>107 838</b>	<b>114 521</b>	<b>413 024</b>	<b>101 479</b>	<b>96 038</b>	<b>104 713</b>	<b>100 058</b>	<b>112 215</b>	
0	<b>Food and live animals</b>	<b>33 333</b>	<b>8 903</b>	<b>8 163</b>	<b>8 760</b>	<b>8 011</b>	<b>8 399</b>	<b>24 008</b>	<b>5 972</b>	<b>5 766</b>	<b>6 240</b>	<b>5 449</b>	<b>6 553</b>	
00	Live animals other than animals of division 03	799	185	178	189	217	217	332	104	75	73	73	111	
01	Meat and meat preparations	2 809	677	601	669	751	789	3 234	773	660	788	819	996	
02	Dairy products and bird's eggs	748	216	129	180	201	238	4 227	974	1 024	1 049	1 077	1 109	
03	Fish, crustaceans and molluscs and preparations thereof	5 875	1 581	1 205	1 463	1 468	1 755	1 244	332	289	312	278	368	
04	Cereals and cereal preparations	1 722	401	468	333	321	422	7 007	1 311	1 569	1 773	1 036	1 921	
05	Vegetables and fruit	9 668	2 264	2 353	2 564	1 863	2 360	3 555	876	711	776	626	1 245	
06	Sugars, sugar preparations and honey	1 349	368	271	360	370	348	1 720	511	394	397	413	518	
07	Coffee, tea, cocoa, spices, and manufactures thereof	6 447	1 792	1 722	1 672	1 463	1 593	1 614	418	367	345	446	456	
08	Feeding stuff for animals (not including unmilled cereals)	5 012	1 350	1 165	1 256	1 284	1 317	1 148	287	267	287	274	319	
09	Miscellaneous edible products and preparations	588	69	69	75	73	156	3 316	387	408	440	407	876	
1	<b>Beverages and tobacco</b>	<b>2 356</b>	<b>591</b>	<b>502</b>	<b>585</b>	<b>624</b>	<b>644</b>	<b>7 185</b>	<b>1 757</b>	<b>1 538</b>	<b>1 717</b>	<b>1 865</b>	<b>2 064</b>	
11	Beverages	541	132	102	128	148	165	6 254	1 514	1 294	1 498	1 644	1 829	
12	Tobacco and tobacco manufactures	1 850	459	400	457	476	515	948	243	244	219	222	262	
2	<b>Crude materials, inedible, except fuels</b>	<b>40 548</b>	<b>9 462</b>	<b>10 124</b>	<b>10 794</b>	<b>9 805</b>	<b>9 825</b>	<b>8 227</b>	<b>2 068</b>	<b>2 120</b>	<b>2 114</b>	<b>1 953</b>	<b>2 040</b>	
21	Hides, skins and furskins, raw	1 516	367	458	423	278	358	673	191	212	179	122	162	
22	Oil seeds and oleaginous fruits	3 447	918	921	879	841	805	43	9	11	10	11	11	
23	Crude rubber (including synthetic and reclaimed)	1 363	364	361	388	299	314	555	136	135	143	133	144	
24	Cork and wood	14 403	1 788	1 724	2 051	1 949	3 883	1 034	152	154	195	167	264	
25	Pulp and waste paper	6 589	1 390	1 510	1 641	1 728	1 709	337	93	82	97	82	81	
26	Textile fibres (other than wool tops), wastes, not manufactured	8 301	1 257	1 560	1 540	1 166	1 928	2 258	466	402	418	407	613	
27	Crude fertilizers + minerals (excl. coal, petrol, precious stones)	3 535	601	569	671	642	896	1 850	283	321	295	273	451	
28	Metalliferous ores and metal scrap	12 028	2 330	2 513	2 758	2 523	3 000	2 151	347	401	446	385	591	
29	Crude animal and vegetable materials, n.e.s.	1 811	446	507	443	379	484	1 501	392	403	331	372	397	
3	<b>Mineral fuels, lubricants and related materials</b>	<b>61 546</b>	<b>12 267</b>	<b>14 010</b>	<b>15 393</b>	<b>15 228</b>	<b>16 915</b>	<b>9 551</b>	<b>1 957</b>	<b>2 139</b>	<b>2 240</b>	<b>2 432</b>	<b>2 740</b>	
32	Coal, coke and briquettes	4 579	1 036	1 038	1 141	1 159	1 238	450	114	121	108	115	106	
33	Petroleum, petroleum products and related materials	52 454	10 257	11 818	13 085	13 084	14 644	8 499	1 717	1 850	1 996	2 163	2 508	
34	Gas, natural and manufactured	3 771	835	1 018	1 014	810	941	110	23	28	24	29	28	
35	Electric current	598	139	136	153	175	137	481	103	140	112	105	124	
4	<b>Animal and vegetable oils, fats and waxes</b>	<b>1 721</b>	<b>434</b>	<b>417</b>	<b>424</b>	<b>447</b>	<b>434</b>	<b>1 426</b>	<b>337</b>	<b>338</b>	<b>352</b>	<b>347</b>	<b>390</b>	
41	Animal oils and fats	301	95	81	69	70	80	70	20	20	15	18	17	
42	Fixed vegetable fats and oils, crude, refined or fractionated	1 307	297	299	314	335	360	1 230	274	272	289	285	384	
43	Anim. or veget. fats and oils, processed; animal or vegetable waxes	156	42	37	41	41	37	181	44	45	48	44	44	
5	<b>Chemicals and related products, n.e.s.</b>	<b>29 353</b>	<b>6 730</b>	<b>7 383</b>	<b>7 781</b>	<b>6 977</b>	<b>7 211</b>	<b>47 965</b>	<b>12 152</b>	<b>11 583</b>	<b>12 458</b>	<b>11 828</b>	<b>12 096</b>	
51	Organic chemicals	8 441	1 929	2 132	2 250	1 974	2 096	10 803	2 646	2 826	2 772	2 541	2 660	
52	Inorganic chemicals	3 423	872	832	859	860	880	3 437	917	758	842	946	890	
53	Dyeing, tanning and colouring materials	1 645	359	373	443	397	432	4 174	1 448	939	1 091	1 055	1 091	
54	Medical and pharmaceutical products	4 347	1 011	1 042	1 173	1 012	1 124	8 371	2 015	2 001	2 070	2 030	2 189	
55	Essential oils + perfume materials; toilet, polish + clean. preparat.	1 172	264	291	311	285	286	4 500	1 002	1 032	1 145	1 104	1 208	
56	Fertilizers - manufactured (other than those of group 272)	1 482	307	452	322	333	380	609	221	184	175	146	164	
57	Plastics in primary forms	4 072	870	1 029	1 070	962	1 012	6 418	1 578	1 518	1 709	1 601	1 592	
58	Plastics in non-primary forms	1 944	430	459	511	453	522	3 007	745	696	809	734	770	
59	Chemical materials and products, n.e.s.	4 825	689	772	842	701	1 206	10 243	1 580	1 629	1 845	1 671	2 597	
6	<b>Manufactured goods classified chiefly by material</b>	<b>70 140</b>	<b>16 908</b>	<b>17 636</b>	<b>18 788</b>	<b>16 541</b>	<b>17 175</b>	<b>75 360</b>	<b>18 256</b>	<b>17 217</b>	<b>20 079</b>	<b>18 098</b>	<b>19 965</b>	
60	Complete industrial plant appropriate to section 6							267	57	49	66	76	77	
61	Leather, leather manufactures, n.e.s. and dressed furskins	1 966	452	464	538	461	510	2 052	454	401	589	491	582	
62	Rubber manufactures, n.e.s.	2 179	513	521	571	533	555	3 646	883	880	949	864	958	
63	Cork and wood manufactures (excluding furniture)	2 961	655	817	742	673	730	1 359	319	300	363	328	371	
64	Paper, paperboard + art. of paper pulp, of paper or of paperboard	12 693	3 709	3 052	3 290	3 063	3 280	4 939	1 208	1 141	1 235	1 208	1 328	
65	Textile yarn, fabrics, made-up articles, n.e.s. + related products	11 879	2 526	2 774	2 787	2 395	3 060	13 299	3 002	2 788	3 394	2 914	3 651	
66	Non-metallic mineral manufactures, n.e.s.	8 033	1 718	1 889	2 102	1 883	2 166	15 611	3 666	3 447	4 309	3 797	4 065	
67	Iron and steel	10 133	2 338	2 608	2 762	2 345	2 742	17 581	4 229	4 045	4 373	4 138	4 622	
68	Non-ferrous metals	15 600	3 399	3 915	4 198	3 592	3 912	6 586	1 604	1 595	1 790	1 543	1 672	
69	Manufactures of metal, n.e.s.	6 977	1 598	1 597	1 798	1 704	1 886	11 482	2 816	2 571	3 012	2 749	3 143	
7	<b>Machinery and transport equipment</b>	<b>125 014</b>	<b>29 609</b>	<b>28 936</b>	<b>33 578</b>	<b>29 640</b>	<b>32 860</b>	<b>160 044</b>	<b>40 431</b>	<b>37 293</b>	<b>40 590</b>	<b>37 927</b>	<b>44 235</b>	
70	Complete industrial plant appropriate to section 7							2 026	503	475	460	582	514	
71	Power generating machinery and equipment	11 345	2 485	2 796	2 886	2 554	2 837	14 316	3 165	3 238	3 331	3 287	3 840	
72	Machinery specialized for particular industries	12 602	2 259	2 228	2 614	2 338	3 346	33 731	6 209	5 760	6 451	6 269	9 471	
73	Metal working machinery	3 572	837	745	885	891	1 058	6 412	1 707	1 448	1 582	1 587	1 796	
74	General industri. mach. + equipment, n.e.s., machine parts, n.e.s.	12 402	2 520	2 602	3 069	2 793	3 255	26 399	6 135	5 542	6 242	5 987	7 291	
75	Office machines and automatic data-processing machines	23 202	6 030	5 393	5 844	5 544	6 447	9 958	2 762	2 291	2 486	2 378	2 819	
76	Telecomm. + sound recording + reprod. apparatus + equipment	15 070	4 247	3 334	3 693	3 587	4 478	6 626	1 679	1 530	1 643	1 573	1 890	
77	Electr. mach., app. + appliances, n.e.s. + electr. parts thereof	24 926	4 852	4 707	5 264	4 985	6 643	25 579	5 111	4 907	5 256	5 112	6 979	
78	Road vehicles (including air-cushion vehicles)	18 919	4 057	4 547	5 242	4 563	4 620	37 826	10 563	8 820	9 399	8 410	11 212	
79	Other transport equipment	13 182	2 322	2 583	4 082	2 386	4 238	12 788	2 539	3 282	3 740	2 742	3 081	
8	<b>Miscellaneous manufactured articles</b>	<b>58 901</b>	<b>13 232</b>	<b>14 244</b>	<b>14 695</b>	<b>15 123</b>	<b>14 838</b>	<b>56 033</b>	<b>13 325</b>	<b>12 633</b>	<b>13 444</b>	<b>14 380</b>	<b>15 576</b>	
80	Complete industrial plant appropriate to section 8							88	10	15	17	31	24	
81	PreFabr. build., san. plumb., heat + light fixtures + fit. n.e.s.	830	205	187	207	204	234	1 746	454	378	437	418	513	
82	Furnit. + parts thereof, bedg., mattresses, mattress supports, ...	2 517	597	599	662	583	675	4 827	1 212	1 082	1 247	1 121	1 383	
83	Travel goods, handbags and similar containers	1 407	282	332	367	370	338	1 310	305	287	339	321	363	
84	Articles of apparel and clothing accessories	19 862	3 886	4 741	3 825	5 106	4 882	11 369	2 129	2 483	2 078	3 055	3 046	
85	Footwear	3 094	588	937	739	810	610	3 850	786	867	905	1 040	1 037	
87	Professional, scientific + controlling instrum. + apparatus, n.e.s.	9 622	1 991	2 070	2 939	2 153	2 470	9 417	2 576	2 244	2 358	2 334	2 484	
88	Photogr. app., equipm. + supplies + optical goods; watches + clocks	6 590	1 633	1 481	1 707	1 606	1 803	4 633	1 124	1 078	1 201	1 102	1 253	
89	Miscellaneous manufactured articles, n.e.s.</													

**GENERAL SUMMARY  
of EC trade by commodities**

**RESUME GENERAL  
du commerce de la CE par produits**

4

Values in Mio ECU

Valeurs en Mio ECU

World - Monde													Dénomination des produits	
I m p o r t														
1988	1989													
D	J	F	M	A	M	J	J	A	S	O	N	D		
83 182	83 291	83 510	92 273	89 784	91 791	97 611	85 990	77 035	88 772	98 951	95 725	86 341	<b>COMMERCE TOTAL</b>	<b>0 - 9</b>
8 364	7 492	7 236	8 263	8 192	8 541	8 579	7 498	7 796	7 975	8 878	8 620	8 012	<b>Produits alimentaires et animaux vivants</b>	<b>0</b>
378	292	298	368	305	317	300	264	350	439	422	421		Animaux vivants autres que ceux figurant dans la division 03	00
1 202	1 037	998	1 166	1 135	1 212	1 416	1 292	1 329	1 380	1 522	1 343		Viandes et préparations de viande	01
1 017	810	821	1 014	911	977	989	952	961	972	1 063	961		Produits laitiers et oeufs d'oiseaux	02
929	714	683	757	811	841	835	765	816	875	1 004	1 010		Poissons, crustacés, mollusques etc. et préparations	03
1 030	952	952	1 094	1 052	1 025	1 066	905	978	749	827	819		Céréales et préparations à base de céréales	04
2 058	2 074	1 872	2 178	2 237	2 498	2 279	1 795	1 748	1 531	1 778	1 926		Légumes et fruits	05
285	264	210	250	340	293	296	289	304	308	357	350		Sucres, préparations à base de sucre et miel	06
851	823	836	880	841	758	828	675	715	805	883	776		Café, thé, cacao, épices et produits dérivés	07
737	650	687	674	688	722	700	679	726	696	761	756		Nourriture dest. aux animaux (à l'excl. des céréales non moulues)	08
403	421	412	502	457	505	521	442	459	220	262	257		Produits et préparations alimentaires divers	09
1 078	797	764	873	954	925	1 022	977	873	995	1 087	1 251	1 053	<b>Boissons et tabacs</b>	<b>1</b>
741	468	444	532	574	577	640	632	534	593	712	850		Boissons	11
337	329	320	341	380	348	383	344	339	403	375	400		Tabacs bruts et fabriqués	12
5 077	5 492	5 361	5 775	5 696	5 877	5 796	5 013	4 813	5 417	5 621	5 608	4 923	<b>Matières brutes non comestibles, à l'exception des carburants</b>	<b>2</b>
260	291	253	302	259	257	255	184	133	215	238	242		Cuir, peaux et pelletteries brutes	21
475	507	454	425	425	433	408	308	412	429	361	547		Graines et fruits d'oléagineux	22
230	241	238	259	252	258	272	207	186	231	241	238		Caoutchouc brut (y compr. caoutchouc synthétique et régénéré)	23
1 207	1 235	1 255	1 346	1 387	1 550	1 556	1 424	1 245	846	881	897		Liège et bois	24
609	636	615	721	664	723	740	734	707	733	735	689		Pâtes à papier et déchets de papier	25
1 040	1 250	1 131	1 258	1 158	1 187	1 174	928	684	692	704	687		Fibres textiles (st. laines en rubans), déchets, non transf.	26
576	585	559	615	631	689	694	630	589	431	459	456		Engrais, minéraux, bruts (excl. charbon, pétrole, pierres préc.)	27
1 529	1 763	1 715	1 827	1 914	1 896	1 889	1 651	1 680	1 346	1 456	1 299		Minéraux métalliques et déchets de métaux	28
533	531	596	604	533	504	436	360	417	493	546	553		Matières brutes d'origine animale ou végétale, n.d.a.	29
6 429	6 541	6 168	6 603	6 598	7 787	7 166	6 709	7 361	7 222	7 812	8 191	8 023	<b>Combustibles minéraux, lubrifiants et produits connexes</b>	<b>3</b>
495	488	478	525	517	570	541	503	549	565	586	563		Houilles, coques et briquettes	32
5 131	5 164	4 834	5 289	5 315	6 456	5 854	5 534	6 162	5 961	6 434	6 554		Pétrole, produits dérivés du pétrole et produits connexes	33
693	760	723	666	646	617	639	513	516	557	668	851		Gaz naturel et gaz manufacturé	34
110	129	134	123	120	145	132	158	135	140	124	123		Energie électrique	35
360	343	352	349	356	371	382	341	332	373	379	368	315	<b>Huiles, graisses et cires d'origine animale ou végétale</b>	<b>4</b>
63	60	49	54	47	51	57	51	53	55	61	57		Huiles et graisses d'origine animale	41
240	222	240	230	243	254	256	231	223	253	253	243		Graisses et huiles végét. fixes, brutes, raffin. ou fractionnées	42
58	61	63	64	66	67	69	59	57	66	66	69		Huiles et gr. anim. ou végét. prép., cires anim. ou végét. ....	43
8 140	9 017	8 974	9 649	9 429	9 238	9 824	8 745	7 572	8 738	9 497	9 222	8 113	<b>Produits chimiques et produits connexes, n.d.a.</b>	<b>5</b>
2 282	2 526	2 441	2 623	2 559	2 571	2 659	2 376	2 053	2 331	2 443	2 388		Produits chimiques organiques	51
764	673	768	783	737	783	810	716	691	711	792	748		Produits chimiques inorganiques	52
451	514	502	557	581	567	639	559	462	550	621	591		Produits pour teinture et tannage et colorants	53
843	960	880	901	968	962	1 048	1 001	801	934	1 056	1 050		Produits métallurgiques et pharmaceutiques	54
444	496	509	551	536	539	573	528	491	542	599	573		Huiles essent., produits pour parfumerie, toilette et entretien	55
292	338	383	439	338	264	271	254	261	274	277	277		Engrais (autres que ceux du groupe 272)	56
1 528	1 710	1 677	1 869	1 802	1 746	1 902	1 604	1 359	1 676	1 793	1 712		Matières plastiques sous formes primaires	57
609	692	709	770	756	768	826	725	594	741	828	778		Matières plastiques sous formes autres que primaires	58
1 398	1 611	1 630	1 722	1 712	1 630	1 701	1 503	1 342	978	1 089	1 106		Matières et produits chimiques, n.d.a.	59
14 181	15 622	15 552	17 302	16 575	17 158	18 221	15 552	12 932	16 346	17 882	17 270	14 142	<b>Art. manufact. classés princip. d'après la matière première</b>	<b>6</b>
332	312	308	359	351	380	423	357	222	370	413	412		Ensembles industriels relevant de la section 6	60
644	651	679	741	739	724	821	683	584	724	804	778		Cuir et peaux prép. et ouvrages en cuir, n.d.a., pelet. apprêt.	61
404	566	498	524	489	512	547	447	403	496	562	536		Caoutchouc manufacturé, n.d.a.	62
1 923	2 081	2 032	2 220	2 174	2 274	2 321	2 087	2 026	2 195	2 337	2 246		Ouvrages en liège et en bois (à l'exclusion des meubles)	63
2 754	3 107	2 873	3 063	3 086	3 077	3 401	2 806	2 162	2 797	3 247	3 179		Papiers, cartons, ouvrages en pâte cellul., en papier ou carton	64
1 626	1 881	2 049	2 434	2 042	2 346	2 372	2 002	1 750	2 300	2 398	2 245		Fils, tissus, articles textiles façonnés, n.d.a., prod. connexes	65
2 815	3 206	3 123	3 502	3 412	3 477	3 663	3 117	2 367	3 040	3 236	3 186		Articles minéraux non métalliques manufacturés, n.d.a.	66
2 280	2 435	2 548	2 813	2 669	2 742	2 859	2 431	2 070	2 529	2 706	2 573		Fer et acier	67
1 690	1 689	1 736	1 963	1 935	1 928	2 150	1 911	1 573	1 894	2 180	2 114		Métaux non ferreux	68
													Articles manufacturés en métal, n.d.a.	69
27 890	25 815	26 257	29 728	29 517	29 242	33 204	28 156	23 318	28 066	32 829	31 521	29 675	<b>Machines et matériel de transport</b>	<b>7</b>
													Ensembles industriels relevant de la section 7	70
1 724	1 752	1 699	2 145	1 990	1 948	2 140	1 876	1 495	1 853	1 967	2 095		Machines génératrices, moteurs et leur équipement	71
3 313	2 769	2 865	3 377	3 378	3 389	3 754	3 582	2 852	2 402	2 701	2 727		Machines et appareils spécialisés pour industries particulières	72
765	574	546	609	682	665	755	745	595	678	792	768		Machines et appareils pour le travail des métaux	73
3 033	2 845	2 954	3 372	3 335	3 429	3 742	3 522	2 741	2 893	3 378	3 297		Mach. et app. industr., applic. gén., n.d.a., parties et pièces det.	74
4 553	3 541	3 424	3 920	3 867	3 771	4 484	3 776	3 553	4 148	4 552	4 610		Mach. et app. bureau ou pour traitement automat. de l'information	75
2 296	1 909	1 857	2 039	2 082	2 077	2 156	1 947	1 794	2 363	2 673	2 834		App. et équipement de télécommunication, enregistr., repro. du son	76
5 034	4 717	4 933	5 346	5 274	5 179	5 958	5 079	4 461	4 394	4 947	4 716		Mach. et app. électr., n.d.a., parties et pièces détach. électr.	77
6 980	6 961	7 625	8 333	8 002	7 872	8 818	7 725	5 684	7 256	8 238	8 164		Véhicules routiers (y compris les véhicules à coussin d'air)	78
2 188	2 546	2 173	2 664	2 943	2 921	3 720	2 033	1 868	2 080	3 581	2 310		Autre matériel de transport	79
9 209	9 816	10 712	11 387	10 240	10 403	11 037	10 937	10 458	11 575	12 474	11 245	9 922	<b>Articles manufacturés divers</b>	<b>8</b>
													Ensembles industriels relevant de la section 8	80
295	266	279	310	311	297	346	302	243	329	404	383		Constr. préf.; app. sanit., de plomberie, chauff., éclair., n.d.a.	81
807	737	821	926	906	875	936	750	594	824	973	958		Meubles et leurs parties; articles de literie, matelas, somm. etc.	82
137	158	170	192	174	179	203	190	184	187	199	180		Articles de voyage, sacs à main et contenants similaires	83
2 384	3 113	3 337	3 428	2 680	2 300	2 694	3 380	3 690	3 459	3 313	2 671		Vêtements et accessoires du vêtement	84
493	768	866	889	695	554	693	815	862	715	752	601		Chaussures	85
1 413	1 317	1 352	1 525	1 526	1 236	1 644	1 529	1 279	1 465	1 650	1 581		Instruments et app. profess., scientifiques et de contrôle, n.d.a.	87
957	868	1 141	1 000	1 035	1 052	1 158	1 026	928	1 016	1 138	1 098		App. et fourn. de photograph. et d'optique, n.d.a.; montres	88
3 519	3 315	3 440	3 877	3 607	3 699	4 117	3 652	3 401	3 581	4 044	3 774		Articles manufacturés divers, n.d.a.	89
2 453	2 356	2 132												

# GENERAL SUMMARY of EC trade by commodities

Values in Mio ECU

List of products		World - Monde												
		E x p o r t												
		1988	1989											
		D	J	F	M	A	M	J	J	A	S	O	N	D
0-9	<b>TOTAL TRADE</b>	<b>84 439</b>	<b>77 836</b>	<b>81 246</b>	<b>89 906</b>	<b>85 669</b>	<b>86 500</b>	<b>95 853</b>	<b>84 591</b>	<b>72 914</b>	<b>87 661</b>	<b>96 473</b>	<b>93 442</b>	<b>88 831</b>
0	<b>Food and live animals</b>	<b>7 290</b>	<b>6 589</b>	<b>6 657</b>	<b>7 450</b>	<b>7 171</b>	<b>7 586</b>	<b>7 377</b>	<b>6 569</b>	<b>6 905</b>	<b>7 323</b>	<b>8 304</b>	<b>8 133</b>	<b>7 349</b>
00	Live animals other than animals of division 03	346	274	289	305	269	266	251	231	307	339	390	407	
01	Meat and meat preparations	1 249	1 079	1 062	1 220	1 195	1 316	1 337	1 243	1 342	1 488	1 470	1 400	
02	Dairy products and birds' eggs	1 255	1 131	1 145	1 405	1 181	1 313	1 331	1 252	1 303	1 288	1 303	1 275	
03	Fish, crustaceans and molluscs and preparations thereof	497	370	384	434	399	442	439	360	402	489	517	562	
04	Cereals and cereal preparations	1 377	1 377	1 499	1 541	1 645	1 494	1 431	1 327	1 238	1 024	1 225	1 087	
05	Vegetables and fruit	1 539	1 318	1 263	1 455	1 456	1 742	1 563	1 204	1 246	1 211	1 576	1 563	
06	Sugars, sugar preparations and honey	317	316	288	337	352	323	311	342	325	306	521	542	
07	Coffee, tea, cocoa, spices, and manufactures thereof	384	330	388	387	355	346	372	318	431	447	521	478	
08	Feeding stuff for animals (not including unrolled cereals)	386	355	344	381	355	360	387	333	366	373	404	420	
09	Miscellaneous edible products and preparations	613	626	677	782	687	775	779	688	655	358	377	398	
1	<b>Beverages and tobacco</b>	<b>1 375</b>	<b>1 073</b>	<b>1 102</b>	<b>1 331</b>	<b>1 315</b>	<b>1 321</b>	<b>1 470</b>	<b>1 345</b>	<b>1 167</b>	<b>1 512</b>	<b>1 712</b>	<b>1 674</b>	<b>1 317</b>
11	Beverages	1 045	738	877	994	1 007	1 036	1 111	1 123	914	1 245	1 410	1 389	
12	Tobacco and tobacco manufactures	330	335	225	338	308	285	359	222	254	267	302	285	
2	<b>Crude materials, inedible, except fuels</b>	<b>2 524</b>	<b>2 658</b>	<b>2 660</b>	<b>2 943</b>	<b>2 660</b>	<b>2 716</b>	<b>2 675</b>	<b>2 276</b>	<b>2 165</b>	<b>2 641</b>	<b>2 890</b>	<b>2 640</b>	<b>2 372</b>
21	Hides, skins and furskins, raw	203	205	181	214	184	182	173	126	97	172	189	170	
22	Oil seeds and oleaginous fruits	145	130	117	158	155	112	87	62	151	148	169	115	
23	Crude rubber (including synthetic and reclaimed)	142	155	149	162	153	154	167	135	121	147	158	144	
24	Cork and wood	263	253	289	333	328	340	359	293	242	192	226	217	
25	Pulp and waste paper	172	156	160	172	165	199	164	187	162	165	180	162	
26	Textile fibres (other than wool tops), wastes, not manufactured	527	550	563	597	558	556	591	454	367	389	430	375	
27	Crude fertilizers + minerals (excl. coal, petrol, precious stones)	410	578	388	431	445	445	486	420	373	290	307	289	
28	Metalliferous ores and metal scrap	768	824	940	1 014	929	914	999	896	699	617	707	638	
29	Crude animal and vegetable materials, n.e.s.	481	502	536	591	442	501	386	314	435	521	524	531	
3	<b>Mineral fuels, lubricants and related materials</b>	<b>2 538</b>	<b>2 787</b>	<b>2 403</b>	<b>2 651</b>	<b>2 581</b>	<b>2 652</b>	<b>3 022</b>	<b>2 799</b>	<b>2 740</b>	<b>2 981</b>	<b>3 321</b>	<b>3 364</b>	<b>3 240</b>
32	Coal, coke and briquettes	179	171	160	174	161	169	181	163	152	173	171	160	
33	Petroleum, petroleum products and related materials	1 979	2 170	1 812	2 070	2 009	2 119	2 524	2 289	2 232	2 449	2 752	2 715	
34	Gas, natural and manufactured	259	280	259	248	240	178	143	157	155	171	241	348	
35	Electric current	122	166	172	159	171	186	175	190	200	188	157	142	
4	<b>Animal and vegetable oils, fats and waxes</b>	<b>322</b>	<b>279</b>	<b>294</b>	<b>334</b>	<b>348</b>	<b>343</b>	<b>358</b>	<b>310</b>	<b>290</b>	<b>335</b>	<b>421</b>	<b>336</b>	<b>346</b>
41	Animal oils and fats	42	35	30	34	32	32	34	32	33	38	39	39	
42	Fixed vegetable fats and oils, crude, refined or fractionated	222	182	206	230	254	249	253	216	197	235	314	231	
43	Anim. or veget. fats and oils, processed; animal or vegetable waxes	58	62	59	70	62	62	70	62	60	63	68	67	
5	<b>Chemicals and related products, n.e.s.</b>	<b>9 817</b>	<b>9 815</b>	<b>10 393</b>	<b>11 101</b>	<b>10 477</b>	<b>10 665</b>	<b>11 454</b>	<b>10 057</b>	<b>9 334</b>	<b>10 376</b>	<b>10 990</b>	<b>10 577</b>	<b>9 541</b>
51	Organic chemicals	2 497	2 513	2 639	2 816	2 558	2 575	2 697	2 353	2 386	2 450	2 527	2 485	
52	Inorganic chemicals	891	703	808	779	786	833	873	767	726	903	878	786	
53	Dyeing, tanning and colouring materials	645	680	700	747	741	751	884	775	657	786	813	774	
54	Medical and pharmaceutical products	1 194	1 195	1 208	1 276	1 269	1 280	1 411	1 321	1 205	1 216	1 377	1 378	
55	Essential oils + perfume materials; toilet, polish + clean. preparat.	692	690	759	855	790	813	893	820	750	806	911	879	
56	Fertilizers, manufactured (other than those of group 272)	254	243	305	302	242	203	234	198	203	209	222	230	
57	Plastics in primary forms	1 736	1 820	1 865	2 003	1 913	1 980	2 091	1 774	1 579	1 867	1 963	1 859	
58	Plastics in non-primary forms	713	718	771	840	831	843	934	803	668	829	901	852	
59	Chemical materials and products, n.e.s.	1 795	1 837	1 969	2 168	1 994	2 066	2 187	1 889	1 767	1 289	1 398	1 335	
6	<b>Manufactured goods classified chiefly by material</b>	<b>15 164</b>	<b>14 534</b>	<b>15 234</b>	<b>16 974</b>	<b>16 900</b>	<b>16 978</b>	<b>18 786</b>	<b>16 226</b>	<b>12 974</b>	<b>17 064</b>	<b>18 485</b>	<b>17 617</b>	<b>15 343</b>
60	Complete industrial plant appropriate to section 6	15	12	24	13	22	13	31	32	19	30	22	33	
61	Leather, leather manufactures, n.e.s. and dressed furskins	341	286	299	349	364	396	465	412	224	339	447	400	
62	Rubber manufactures, n.e.s.	786	765	841	917	879	890	968	828	670	878	960	892	
63	Cork and wood manufactures (excluding furniture)	313	316	342	385	367	373	424	361	267	369	422	400	
64	Paper, paperboard + art. of paper pulp, of paper or of paperboard	1 348	1 406	1 408	1 544	1 484	1 523	1 650	1 468	1 366	1 577	1 673	1 612	
65	Textile yarn, fabrics, made-up articles, n.e.s. + related products	3 012	2 737	2 908	3 081	3 105	3 215	3 630	3 098	2 148	2 923	3 396	3 286	
66	Non-metallic mineral manufactures, n.e.s.	2 110	2 101	2 190	2 617	2 746	2 688	2 907	2 520	1 894	2 759	2 864	2 886	
67	Iron and steel	3 628	3 518	3 601	4 061	3 965	3 968	4 306	3 622	3 177	3 805	4 014	3 681	
68	Non-ferrous metals	1 731	1 689	1 815	1 933	1 938	1 876	2 092	1 783	1 593	2 085	2 047	1 928	
69	Manufactures of metal, n.e.s.	2 179	1 963	2 082	2 393	2 345	2 340	2 655	2 407	1 831	2 300	2 640	2 498	
7	<b>Machinery and transport equipment</b>	<b>33 861</b>	<b>29 112</b>	<b>30 411</b>	<b>33 894</b>	<b>32 226</b>	<b>32 443</b>	<b>37 159</b>	<b>31 806</b>	<b>25 975</b>	<b>31 967</b>	<b>35 650</b>	<b>35 640</b>	<b>36 557</b>
70	Complete industrial plant appropriate to section 7	202	187	145	172	145	133	211	197	230	224	162	214	
71	Power generating machinery and equipment	2 233	2 133	2 353	2 494	2 240	2 340	2 612	2 255	1 938	2 195	2 431	2 176	
72	Machinery specialized for particular industries	5 418	4 321	4 431	5 073	4 948	5 051	5 669	5 588	4 398	3 669	4 184	4 044	
73	Metal working machinery	1 094	884	739	827	797	895	1 077	1 029	835	858	983	913	
74	General industr. mach. + equipment, n.e.s., machine parts, n.e.s.	4 574	3 881	4 036	4 565	4 410	4 482	5 083	4 723	3 823	3 994	4 542	4 372	
75	Office machines and automatic data-processing machines	3 313	2 413	2 500	2 854	2 839	2 727	3 216	2 753	2 514	3 294	3 223	3 507	
76	Telecommunic. + sound recording + reprod. apparatus + equipment	1 478	1 244	1 279	1 493	1 361	1 323	1 544	1 298	1 143	1 492	1 627	1 762	
77	Electr. mach., app. + appliances, n.e.s. + electr. parts thereof	5 375	4 797	5 049	5 583	5 229	5 108	6 047	5 199	4 511	4 426	4 916	4 750	
78	Road vehicles (including air-cushion vehicles)	10 293	8 655	9 319	10 144	9 775	9 425	10 981	8 859	6 466	9 135	10 260	10 507	
79	Other transport equipment	2 683	2 904	3 087	3 417	3 077	3 546	3 692	2 687	2 385	2 681	3 322	3 395	
8	<b>Miscellaneous manufactured articles</b>	<b>9 694</b>	<b>9 019</b>	<b>10 054</b>	<b>11 126</b>	<b>9 967</b>	<b>9 551</b>	<b>11 076</b>	<b>11 267</b>	<b>9 626</b>	<b>11 381</b>	<b>12 507</b>	<b>11 398</b>	<b>10 805</b>
80	Complete industrial plant appropriate to section 8	4	5	5	6	6	6	9	11	12	10	14		
81	Prefabr. build., san. plumb., heat. + light. fixtures + fit. n.e.s.	401	316	357	386	386	389	424	384	311	405	491	469	
82	Furnit. + parts thereof; beddg., mattresses, mattress supports, ...	1 014	878	1 025	1 107	1 094	1 079	1 116	996	749	1 030	1 204	1 181	
83	Travel goods, handbags and similar containers	160	132	163	177	172	160	194	207	150	163	207	207	
84	Articles of apparel and clothing accessories	1 978	1 970	2 516	2 744	2 060	1 677	2 111	2 876	2 559	2 858	2 703	2 087	
85	Footwear	620	714	879	820	635	620	861	989	774	781	894	812	
87	Professional, scientific + controlling instrum. + apparatus, n.e.s.	1 663	1 366	1 414	1 602	1 509	1 450	1 694	1 573	1 349	1 519	1 656	1 598	
88	Photogr. app., equipm. + supplies + optical goods; watches	793	782	7										

# RESUME GENERAL du commerce de la CE par produits

4

Valeurs en Mio ECU

Intra-EC trade (EUR 12) - Commerce intra-CE (EUR 12)													Dénomination des produits	CTCI, rév. 3
I m p o r t														
1988	1989													
D	J	F	M	A	M	J	J	A	S	O	N	D		
<b>48 872</b>	<b>47 743</b>	<b>49 060</b>	<b>54 080</b>	<b>52 046</b>	<b>52 474</b>	<b>57 264</b>	<b>50 434</b>	<b>42 460</b>	<b>50 838</b>	<b>58 100</b>	<b>56 443</b>	<b>51 454</b>	<b>COMMERCE TOTAL</b>	<b>0-9</b>
<b>5 345</b>	<b>4 769</b>	<b>4 661</b>	<b>5 392</b>	<b>5 283</b>	<b>5 605</b>	<b>5 650</b>	<b>4 903</b>	<b>5 105</b>	<b>5 254</b>	<b>5 896</b>	<b>5 815</b>	<b>5 383</b>	<b>Produits alimentaires et animaux vivants</b>	<b>0</b>
305	243	245	292	242	251	239	217	281	340	358	354	334	Animaux vivants autres que ceux figurant dans la division 03	00
975	840	805	952	932	988	1 172	1 059	1 076	1 111	1 242	1 107	1 212	Viandes et préparations de viande	01
929	766	779	970	867	917	913	895	894	895	952	887	986	Produits laitiers et oeufs d'oiseaux	02
406	296	305	349	330	359	335	310	323	364	424	447	436	Poissons, crustacés, mollusques etc. et préparations	03
867	771	814	889	913	905	929	770	862	643	701	705	964	Céréales et préparations à base de céréales	04
1 236	1 184	1 096	1 289	1 334	1 536	1 413	1 095	1 056	943	1 082	1 199	1 346	Légumes et fruits	05
162	162	135	155	192	182	187	172	171	179	241	236	196	Sucres, préparations à base de sucre et miel	06
248	273	277	266	258	237	256	206	229	299	351	327	274	Café, thé, cacao, épices et produits dérivés	07
290	287	268	291	290	282	284	257	282	286	310	327	327	Nourriture dest. aux animaux (à l'excl. des céréales non moulues)	08
357	376	364	453	409	453	467	389	413	195	235	227	430	Produits et préparations alimentaires divers	09
<b>888</b>	<b>628</b>	<b>599</b>	<b>701</b>	<b>751</b>	<b>735</b>	<b>829</b>	<b>778</b>	<b>700</b>	<b>744</b>	<b>873</b>	<b>1 018</b>	<b>856</b>	<b>Boissons et tabacs</b>	<b>1</b>
697	429	414	498	535	534	594	585	485	542	658	789	740	Boissons	11
191	199	185	203	216	201	235	193	215	201	215	230	213	Tabacs bruts et fabriqués	12
<b>1 872</b>	<b>2 033</b>	<b>2 056</b>	<b>2 308</b>	<b>2 188</b>	<b>2 098</b>	<b>2 103</b>	<b>1 699</b>	<b>1 610</b>	<b>1 993</b>	<b>2 182</b>	<b>2 130</b>	<b>1 876</b>	<b>Matières brutes non comestibles, à l'exception des carburants</b>	<b>2</b>
120	141	107	138	118	113	118	82	60	113	132	130	140	Cuir, peaux et pelleteries brutes	21
132	185	132	147	165	131	89	42	143	122	147	143	119	Graines et fruits oléagineux	22
112	123	120	130	125	126	137	108	90	122	128	127	109	Caoutchouc, bryot (y compr. caoutchouc synthétique et régénéré)	23
202	207	219	247	245	245	264	207	182	130	159	165	242	Liège et bois	24
132	138	136	155	138	157	151	137	141	138	152	150	144	Pâtes à papier et déchets de papier	25
318	405	394	437	409	396	404	315	198	273	293	281	337	Fibres textiles (st. laines en rubans), déchets, non trans	26
289	289	288	319	315	324	352	312	262	204	225	220	308	Engrais, minéraux, bruts (excl. charbon, pétrole, pierres préc.)	27
652	696	765	868	858	767	854	720	606	536	556	518	778	Minerais métallifères et déchets de métaux	28
375	365	415	438	368	360	293	234	292	356	388	397	396	Matières brutes d'origine animale ou végétale, n.d.a.	29
<b>1 689</b>	<b>1 432</b>	<b>1 472</b>	<b>1 579</b>	<b>1 703</b>	<b>2 072</b>	<b>1 716</b>	<b>1 772</b>	<b>1 802</b>	<b>1 919</b>	<b>2 009</b>	<b>2 001</b>	<b>2 151</b>	<b>Combustibles minéraux, lubrifiants et produits connexes</b>	<b>3</b>
134	131	109	121	123	124	126	118	108	117	137	118	125	Houilles, cokés et briquettes	32
1 331	1 073	1 149	1 254	1 390	1 742	1 405	1 484	1 523	1 627	1 669	1 662	1 791	Pétrole, produits dérivés du pétrole et produits connexes	33
157	141	132	127	121	118	107	78	93	102	135	149	202	Gaz naturel et gaz manufacture	34
67	87	82	76	69	88	78	92	78	73	68	72	77	Energie électrique	35
<b>223</b>	<b>196</b>	<b>212</b>	<b>218</b>	<b>216</b>	<b>230</b>	<b>238</b>	<b>197</b>	<b>179</b>	<b>223</b>	<b>209</b>	<b>231</b>	<b>188</b>	<b>Huiles, graisses et cires d'origine animale ou végétale</b>	<b>4</b>
32	28	26	29	29	28	29	28	29	31	35	36	31	Huiles et graisses d'origine animale	41
146	119	137	138	135	149	154	123	106	142	120	140	134	Graisses et huiles végét. fixes, brutes, raffiné, ou fractionnées	42
44	49	50	52	53	53	55	46	44	51	54	54	50	Huiles et gr. anim. ou végét. prép.; cires anim. ou végét. ....	43
<b>5 734</b>	<b>6 377</b>	<b>6 432</b>	<b>6 894</b>	<b>6 677</b>	<b>6 572</b>	<b>6 973</b>	<b>6 250</b>	<b>5 240</b>	<b>6 175</b>	<b>6 820</b>	<b>6 576</b>	<b>5 769</b>	<b>Produits chimiques et produits connexes, n.d.a.</b>	<b>5</b>
1 578	1 740	1 698	1 822	1 759	1 768	1 799	1 631	1 402	1 558	1 673	1 637	1 575	Produits chimiques organiques	51
431	387	475	421	448	423	489	425	361	408	482	469	409	Produits chimiques inorganiques	52
333	390	384	425	436	436	472	428	337	410	471	440	384	Produits pour teinture et tannage et colorants	53
527	576	551	565	580	579	644	632	491	596	648	612	599	Produits médicinaux et pharmaceutiques	54
358	397	416	447	434	436	463	428	398	445	500	471	415	Huiles essent., produits pour parfumerie, toilette et entretien	55
170	202	233	255	201	160	170	152	151	139	154	172	181	Engrais (autres que ceux du groupe 272)	56
1 207	1 332	1 320	1 479	1 409	1 386	1 493	1 255	1 040	1 307	1 430	1 360	1 396	Matières plastiques sous formes primaires	57
476	541	558	610	593	601	643	570	455	580	653	613	641	Matières plastiques sous formes autres que primaires	58
972	1 155	1 171	1 266	1 201	1 189	1 227	1 101	933	731	809	802	1 200	Matières et produits chimiques, n.d.a.	59
<b>8 845</b>	<b>9 527</b>	<b>9 579</b>	<b>10 608</b>	<b>10 288</b>	<b>10 595</b>	<b>11 399</b>	<b>9 691</b>	<b>7 710</b>	<b>10 010</b>	<b>11 363</b>	<b>10 967</b>	<b>8 995</b>	<b>Art. manufact. classés princip. d'après la matière première</b>	<b>6</b>
194	168	161	186	188	204	228	195	111	186	238	221	212	Ensembles industriels relevant de la section 6	60
486	483	512	556	549	545	620	506	417	535	609	593	527	Cuir et peaux prép. et ouvrages en cuir, n.d.a., pellet, apprêt.	61
215	240	245	276	256	254	287	236	188	243	288	284	238	Caoutchouc manufacturé, n.d.a.	62
989	1 061	1 059	1 154	1 110	1 146	1 217	1 089	1 003	1 136	1 272	1 204	1 136	Ouvrages en liège et en bois (à l'exclusion des meubles)	63
1 860	1 967	1 902	2 057	2 069	2 084	2 289	1 900	1 396	1 882	2 268	2 193	2 084	Papiers, cartons, ouvrages en pâte cell., en papier ou carton	64
972	1 068	1 150	1 279	1 184	1 310	1 399	1 158	994	1 244	1 319	1 283	1 135	Fils, tissus, articles textiles façonnés, n.d.a., prod. connexes	65
2 016	2 319	2 250	2 530	2 471	2 526	2 653	2 234	1 713	2 249	2 416	2 394	2 298	Articles minéraux non métalliques manufacturés, n.d.a.	66
1 123	1 221	1 253	1 382	1 309	1 360	1 400	1 196	985	1 246	1 430	1 315	1 350	Art. et autres	67
1 272	1 174	1 223	1 385	1 345	1 351	1 508	1 347	1 034	1 289	1 523	1 480	1 480	Métaux non ferreux	68
													Articles manufacturés en métal, n.d.a.	69
<b>17 793</b>	<b>16 250</b>	<b>16 766</b>	<b>18 741</b>	<b>17 975</b>	<b>18 051</b>	<b>20 863</b>	<b>17 964</b>	<b>13 692</b>	<b>17 156</b>	<b>20 381</b>	<b>19 932</b>	<b>19 375</b>	<b>Machines et matériel de transport</b>	<b>7</b>
													Ensembles industriels relevant de la section 7	70
873	862	835	1 018	993	954	1 143	964	718	924	998	1 096	1 004	Machines génératrices, moteurs et leur équipement	71
2 327	1 827	1 989	2 351	2 252	2 303	2 624	2 499	1 863	1 629	1 353	1 902	2 622	Machines et appareils spécialisés pour industries particulières	72
459	320	318	343	390	395	433	423	321	385	442	427	536	Machines et appareils pour le travail des métaux	73
2 115	1 947	2 059	2 322	2 288	2 311	2 581	2 435	1 809	1 960	2 338	2 283	2 466	Mach. et app. industr., applic. gén., n.d.a., parties et pièces dét.	74
2 400	1 766	1 768	1 954	1 940	1 938	2 408	1 940	1 760	2 244	2 420	2 498	2 735	Mach. et app. bureau ou pour traitement automat. de l'information	75
947	733	761	862	829	811	861	792	649	944	1 171	1 202	1 069	App. et équipement de télécommunic., enregistr., reproduit. du son	76
2 990	2 797	2 924	3 141	3 072	2 987	3 480	2 957	2 397	2 531	2 362	2 818	3 361	Mach. et app. élect., n.d.a., parties et pièces détach. élect.	77
5 722	5 650	6 035	6 664	6 220	6 161	7 061	6 147	4 276	5 617	6 540	6 597	6 639	Véhicules routiers (y compris les véhicules à coussin d'air)	78
1 232	1 474	1 225	1 418	1 244	1 436	1 745	1 137	894	921	1 356	1 108	1 409	Autre matériel de transport	79
<b>5 082</b>	<b>5 178</b>	<b>5 944</b>	<b>6 296</b>	<b>5 595</b>	<b>5 225</b>	<b>6 004</b>	<b>6 043</b>	<b>5 485</b>	<b>6 120</b>	<b>6 871</b>	<b>6 211</b>	<b>5 484</b>	<b>Articles manufacturés divers</b>	<b>8</b>
													Ensembles industriels relevant de la section 8	80
233	208	217	242	245	231	271	236	182	252	321	306	274	Constr. prél.; app. sanit., de plomberie, chauffage, éclair., n.d.a.	81
610	553	627	706	682	667	705	562	414	608	745	730	684	Meubles et leurs parties, articles de literie, matelas, somm. etc.	82
55	51	62	74	64	56	68	67	61	63	78	73	65	Articles de voyage, sacs à main et contenants similaires	83
1 095	1 372	1 610	1 717	1 260	1 010	1 200	1 698	1 728	1 677	1 854	1 276	1		

# GENERAL SUMMARY of EC trade by commodities

Values in Mio ECU

List of products		Extra-EC trade (EUR 12) - Commerce extra-CE (EUR 12)												
		I m p o r t												
		1988	1989											
		D	J	F	M	A	M	J	J	A	S	O	N	D
<i>SITC, Rev. 3</i>														
0-9	<b>TOTAL TRADE</b>	<b>34 148</b>	<b>35 390</b>	<b>34 286</b>	<b>38 002</b>	<b>37 560</b>	<b>39 138</b>	<b>40 129</b>	<b>35 330</b>	<b>34 373</b>	<b>37 706</b>	<b>40 605</b>	<b>39 054</b>	<b>34 655</b>
0	<b>Food and live animals</b>	<b>2 998</b>	<b>2 719</b>	<b>2 571</b>	<b>2 867</b>	<b>2 902</b>	<b>2 929</b>	<b>2 916</b>	<b>2 584</b>	<b>2 683</b>	<b>2 713</b>	<b>2 971</b>	<b>2 798</b>	<b>2 620</b>
00	Live animals other than animals of division 03	73	49	53	76	63	66	61	47	69	99	64	67	81
01	Meat and meat preparations	225	197	191	214	203	224	242	231	252	267	276	234	262
02	Dairy products and bird's eggs	88	44	42	44	44	60	76	57	67	77	111	75	64
03	Fish, crustaceans and molluscs and preparations thereof	523	418	378	408	481	481	498	454	493	510	580	564	579
04	Cereals and cereal preparations	162	181	138	205	139	121	137	136	116	106	126	114	157
05	Vegetables and fruit	820	889	775	887	901	961	862	695	689	588	694	726	824
06	Sugars, sugar preparations and honey	123	102	74	94	145	108	107	115	130	126	113	112	115
07	Coffee, tea, cocoa, spices, and manufactures thereof	586	549	559	613	582	520	571	469	485	505	531	448	531
08	Feeding stuff for animals (not including unmilled cereals)	448	363	419	383	398	439	416	423	444	410	450	429	442
09	Miscellaneous edible products and preparations	45	44	47	48	47	49	53	51	44	25	26	29	51
1	<b>Beverages and tobacco</b>	<b>190</b>	<b>168</b>	<b>165</b>	<b>171</b>	<b>202</b>	<b>189</b>	<b>193</b>	<b>198</b>	<b>174</b>	<b>251</b>	<b>213</b>	<b>233</b>	<b>196</b>
11	Beverages	44	38	30	34	39	43	46	47	50	50	54	62	56
12	Tobacco and tobacco manufactures	146	130	135	138	163	146	147	151	124	201	159	171	168
2	<b>Crude materials, inedible, except fuels</b>	<b>3 165</b>	<b>3 416</b>	<b>3 272</b>	<b>3 433</b>	<b>3 465</b>	<b>3 710</b>	<b>3 617</b>	<b>3 272</b>	<b>3 140</b>	<b>3 374</b>	<b>3 393</b>	<b>3 420</b>	<b>3 012</b>
21	Hides, skins and furskins, raw	140	149	146	163	140	145	137	102	73	102	105	112	151
22	Oil seeds and oleaginous fruits	343	321	322	278	259	301	319	265	269	307	214	404	324
23	Crude rubber (including synthetic and reclaimed)	117	118	116	127	125	131	133	97	94	108	111	110	99
24	Cork and wood	1 005	1 028	1 036	1 100	1 142	1 305	1 292	1 216	1 063	716	722	733	1 236
25	Pulp and waste paper	469	488	465	557	510	562	571	594	550	583	572	527	571
26	Textile fibres (other than wool tops), wastes; not manufactured	720	843	734	819	746	789	767	610	483	418	409	403	704
27	Crude fertilizers + minerals (excl. coal, petrol, precious stones)	264	267	262	276	302	313	314	288	319	212	226	220	290
28	Metaliferous ores and metal scrap	872	1 063	945	953	1 048	1 123	1 004	916	1 042	795	860	756	1 011
29	Crude animal and vegetable materials, n.e.s.	156	162	160	164	162	141	139	123	122	133	154	154	179
3	<b>Mineral fuels, lubricants and related materials</b>	<b>4 468</b>	<b>4 784</b>	<b>4 442</b>	<b>4 742</b>	<b>4 658</b>	<b>5 508</b>	<b>5 200</b>	<b>4 700</b>	<b>5 341</b>	<b>5 068</b>	<b>5 497</b>	<b>5 813</b>	<b>5 456</b>
32	Coal, coke and briquettes	340	328	346	364	369	402	371	345	405	410	411	408	415
33	Petroleum, petroleum products and related materials	3 793	4 084	3 679	4 013	3 913	4 707	4 424	4 028	4 634	4 328	4 753	4 985	5 359
34	Gas, natural and manufactured	295	333	368	320	327	345	354	264	252	268	280	371	346
35	Electric current	40	39	49	44	48	54	51	62	51	62	52	48	39
4	<b>Animal and vegetable oils, fats and waxes</b>	<b>138</b>	<b>147</b>	<b>140</b>	<b>130</b>	<b>140</b>	<b>141</b>	<b>143</b>	<b>144</b>	<b>153</b>	<b>150</b>	<b>170</b>	<b>137</b>	<b>127</b>
41	Animal oils and fats	31	32	23	26	18	23	27	23	24	24	26	20	29
42	Fixed vegetable fats and oils, crude, refined or fractionated	93	103	103	92	108	104	102	108	117	111	132	102	111
43	Anim. or veget. fats and oils, processed; animal or vegetable waxes	14	11	14	12	13	14	14	13	13	15	12	15	14
5	<b>Chemicals and related products, n.e.s.</b>	<b>2 240</b>	<b>2 432</b>	<b>2 374</b>	<b>2 582</b>	<b>2 583</b>	<b>2 491</b>	<b>2 683</b>	<b>2 350</b>	<b>2 173</b>	<b>2 423</b>	<b>2 509</b>	<b>2 489</b>	<b>2 198</b>
51	Organic chemicals	644	721	685	728	732	731	782	675	585	706	707	683	689
52	Inorganic chemicals	298	225	272	337	265	301	289	271	296	287	266	255	314
53	Dyeing, tanning and colouring materials	117	124	117	132	144	131	167	131	125	140	150	150	142
54	Medical and pharmaceutical products	313	379	328	334	386	382	403	367	309	336	404	427	352
55	Essential oils + perfume materials, toilet, polish + clean. preparat.	84	97	92	102	101	101	109	98	91	95	97	100	94
56	Fertilizers, manufactured (other than those of group 272)	118	132	143	175	127	97	97	96	103	132	118	102	139
57	Plastics in primary forms	294	346	326	363	363	327	380	322	293	342	342	325	338
58	Plastics in non-primary forms	131	150	150	159	162	166	182	154	139	160	173	163	174
59	Chemical materials and products, n.e.s.	372	396	400	401	456	410	439	376	380	226	259	284	393
6	<b>Manufactured goods classified chiefly by material</b>	<b>5 111</b>	<b>5 802</b>	<b>5 609</b>	<b>6 221</b>	<b>5 976</b>	<b>6 228</b>	<b>6 555</b>	<b>5 538</b>	<b>4 959</b>	<b>6 017</b>	<b>6 185</b>	<b>6 046</b>	<b>4 937</b>
60	Complete industrial plant appropriate to section 6													
61	Leather, leather manufactures, n.e.s. and dressed furskins	138	145	147	172	163	176	195	163	111	184	175	191	165
62	Rubber manufactures, n.e.s.	158	169	167	185	190	179	201	177	167	188	195	185	174
63	Cork and wood manufactures (excluding furniture)	186	323	250	245	231	256	209	213	250	271	249	216	216
64	Paper, paperboard + art. of paper pulp, of paper or of paperboard	932	1 318	970	1 064	1 062	1 126	1 101	996	1 021	1 055	1 062	1 038	1 086
65	Textile yarn, fabrics, made-up articles, n.e.s. + related products	884	1 129	959	995	1 006	981	1 101	895	756	904	966	969	968
66	Non-metallic mineral manufactures, n.e.s.	483	570	583	735	595	749	756	569	532	779	791	752	616
67	Iron and steel	780	869	852	947	917	934	985	851	635	775	802	778	764
68	Non-ferrous metals	1 140	1 201	1 288	1 424	1 354	1 373	1 456	1 224	1 081	1 283	1 270	1 253	1 318
69	Manufactures of metal, n.e.s.	516	512	510	574	585	573	637	561	537	601	653	630	604
7	<b>Machinery and transport equipment</b>	<b>9 743</b>	<b>9 181</b>	<b>9 146</b>	<b>10 570</b>	<b>11 107</b>	<b>10 518</b>	<b>11 847</b>	<b>9 786</b>	<b>9 206</b>	<b>10 487</b>	<b>11 955</b>	<b>11 008</b>	<b>9 910</b>
70	Complete industrial plant appropriate to section 7													
71	Power generating machinery and equipment	851	390	864	1 127	996	992	995	911	775	927	968	999	924
72	Machinery specialized for particular industries	985	940	875	1 025	1 125	1 085	1 128	1 081	988	772	848	824	1 139
73	Metal working machinery	305	252	227	265	292	268	321	321	274	293	349	339	376
74	General industr. mach. + equipment, n.e.s., machine parts, n.e.s.	912	892	889	1 043	1 043	1 109	1 153	1 082	929	928	1 032	1 007	1 071
75	Office machines and automatic data-processing machines	2 151	1 774	1 654	1 963	1 927	1 833	2 075	1 835	1 792	1 903	2 131	2 110	2 193
76	Telecommunic. + sound recording + reprod. apparatus + equipment	1 317	1 146	1 062	1 124	1 215	1 227	1 242	1 107	1 097	1 370	1 533	1 578	1 420
77	Electr. mach., app. + appliances, n.e.s. + electr. parts thereof	1 919	1 801	1 889	2 077	2 070	2 068	2 300	1 992	1 929	1 762	1 869	1 780	2 152
78	Road vehicles (including air-cushion vehicles)	1 253	1 304	1 580	1 660	1 772	1 700	1 743	1 557	1 378	1 604	1 558	1 526	1 494
79	Other transport equipment	745	822	739	995	1 412	964	1 683	662	737	928	1 667	844	1 243
8	<b>Miscellaneous manufactured articles</b>	<b>4 056</b>	<b>4 570</b>	<b>4 658</b>	<b>5 002</b>	<b>4 581</b>	<b>5 107</b>	<b>4 985</b>	<b>4 791</b>	<b>4 932</b>	<b>5 372</b>	<b>5 547</b>	<b>4 949</b>	<b>4 318</b>
80	Complete industrial plant appropriate to section 8													
81	Prefabr. build.: san. plumb., heat. + light fixtures + fit. n.e.s.	61	58	61	67	66	65	75	66	60	77	83	77	77
82	Furnit. + parts thereof: beddg., mattresses, mattress supports, ...	197	183	194	220	223	208	230	187	179	216	228	228	224
83	Travel goods, handbags and similar containers	82	107	107	117	110	123	135	123	123	124	120	107	104
84	Articles of apparel and clothing accessories	1 289	1 740	1 725	1 709	1 418	1 289	1 493	1 681	1 960	1 780	1 658	1 393	1 485
85	Footwear	182	296	316	325	270	218	251	250	285	273	233	198	187
87	Professional, scientific + controlling instrum. + apparatus, n.e.s.	661	660	656	753	759	1 383	790	747	670	733	815	774	824
88	Photogr. app., equipm. + supplies + optical goods; watches	517	452	491	537	548	555	603	543	501	557	626	602	567
89	Miscellaneous manufactured articles, n.e.s.	1 483	1 462	1 462	1 658	1 544	1 626	1 816	1 562	1 549	1 610	1 783	1 570	1 802
9														

# RESUME GENERAL du commerce de la CE par produits

4

Valeurs en Mio ECU

Extra - EC trade (EUR 12) -- commerce extra - ce (EUR 12)													Dénomination des produits	CTCI, rév. 3
E x p o r t														
1988	1989													
D	J	F	M	A	M	J	J	A	S	O	N	D		
<b>35 752</b>	<b>30 265</b>	<b>30 920</b>	<b>34 817</b>	<b>33 697</b>	<b>33 401</b>	<b>37 423</b>	<b>34 003</b>	<b>31 348</b>	<b>34 444</b>	<b>37 557</b>	<b>37 065</b>	<b>37 377</b>	<b>COMMERCE TOTAL</b>	<b>0 - 9</b>
<b>2 149</b>	<b>1 856</b>	<b>1 917</b>	<b>1 984</b>	<b>2 094</b>	<b>1 975</b>	<b>1 960</b>	<b>1 667</b>	<b>1 777</b>	<b>1 982</b>	<b>2 295</b>	<b>2 180</b>	<b>2 053</b>	<b>Produits alimentaires et animaux vivants</b>	<b>0</b>
31	27	26	23	29	21	23	18	27	27	31	42	34	Animaux vivants autres que ceux figurant dans la division 03	00
269	210	213	231	259	272	246	246	249	312	337	260	335	Viandes et préparations de viande	01
340	317	304	400	311	345	374	325	362	381	355	361	382	Produits laitiers et œufs d'oiseaux	02
114	95	95	99	95	107	110	72	94	109	117	130	132	Poissons, crustacés, mollusques etc. et préparations	03
596	551	678	608	770	561	560	446	404	378	454	436	683	Céréales et préparations à base de céréales	04
370	266	254	253	292	287	264	213	213	241	372	327	445	Légumes et fruits	05
178	156	117	120	127	134	135	126	135	151	133	215	166	Sucres, préparations à base de sucre et miel	06
131	125	119	123	114	113	118	110	186	149	159	156	123	Café, thé, cacao, épices et produits dérivés	07
98	89	85	93	83	93	111	88	92	94	135	92	111	Nourriture dest. aux animaux (à l'excl. des céréales non moulues)	08
256	239	263	291	260	297	302	271	249	139	152	160	291	Produits et préparations alimentaires divers	09
524	460	517	560	555	562	598	585	534	742	778	722	557	Boissons et tabacs	1
439	372	445	475	485	494	516	523	463	653	632	630	532	Boissons	11
84	87	72	85	70	68	82	62	71	89	36	92	89	Tabacs bruts et fabriqués	12
700	715	659	743	677	696	726	610	643	683	760	644	619	Matières brutes non comestibles, à l'exception des carburants	2
80	68	67	76	70	60	49	41	30	49	45	38	76	Cuir, peaux et pelletteries brutes	21
4	4	4	3	2	2	6	5	4	2	4	3	4	Graines et fruits d'œagineux	22
43	43	43	49	44	47	52	43	47	43	51	40	44	Caoutchouc brut (y compr. caoutchouc synthétique et régénéré)	23
71	66	74	91	89	101	101	87	74	57	63	55	83	Liège et bois	24
33	24	31	27	26	38	30	24	34	23	26	23	28	Pâtes à papier et déchets de papier	25
217	182	181	199	177	178	204	165	175	143	162	114	206	Fibres textiles (sl. laines en rubans), déchets, non transf.	26
137	288	113	140	146	147	154	130	129	99	100	94	155	Engrais, minéraux, bruts (excl. charbon, pétrole, pierres préc.)	27
135	153	172	186	176	177	218	170	155	117	174	141	187	Minéraux métallifères et déchets de métaux	28
131	127	124	152	114	119	97	85	137	149	136	136	135	Matières brutes d'origine animale ou végétale, n.d.a.	29
726	755	651	728	714	653	872	902	731	767	982	867	855	Combustibles minéraux, lubrifiants et produits connexes	3
39	33	37	51	33	38	37	38	42	35	30	32	37	Houilles, coques et briquettes	32
639	666	557	621	629	571	795	816	644	692	904	779	800	Pétrole, produits dérivés du pétrole et produits connexes	33
9	10	8	10	8	7	9	10	10	9	9	11	11	Gaz naturel et gaz manufacturé	34
38	44	49	47	44	37	31	39	36	31	38	45	48	Energie électrique	35
118	103	111	125	117	118	117	113	114	119	143	120	127	Huiles, graisses et cires d'origine animale ou végétale	4
7	7	6	7	5	4	5	6	5	6	6	4	7	Huiles et graisses d'origine animale	41
94	79	91	102	95	100	94	92	92	99	124	101	137	Graisses et huiles végét. fixes, brutes, raffin. ou fractionnées	42
17	16	14	16	17	13	18	14	16	14	13	15	17	Huiles et gr. anim. ou végét. prép.; cires anim. ou végét. ....	43
3 937	3 593	3 823	4 161	3 994	4 151	4 416	3 950	3 899	3 988	4 167	4 099	3 832	Produits chimiques et produits connexes, n.d.a.	5
894	872	953	1 006	897	914	959	836	843	864	898	877	883	Produits chimiques organiques	51
354	245	262	251	270	308	264	308	275	365	274	286	319	Produits chimiques inorganiques	52
314	296	311	329	339	348	403	360	334	361	368	350	358	Produits pour teinture et tannage et colorants	53
668	640	638	719	701	711	751	690	695	638	729	755	715	Produits médicinaux et pharmaceutiques	54
335	301	330	401	357	376	424	383	361	360	47	431	396	Huiles essent., produits pour parfumerie, toilette et entretien	55
64	53	68	63	52	42	81	61	51	54	58	62	53	Engrais (autres que ceux du groupe 27)	56
531	486	501	529	539	551	621	523	538	538	565	526	524	Matières plastiques sous formes primaires	57
246	212	231	252	253	266	290	243	237	254	283	266	244	Matières plastiques sous formes autres que primaires	58
795	726	790	898	861	925	934	812	850	555	574	546	858	Matières et produits chimiques, n.d.a.	59
6 029	5 359	5 572	6 275	6 502	6 466	7 113	6 300	5 404	6 400	6 977	6 695	6 283	Art. manufact. classés princip. d'après la matière première	6
15	12	24	13	22	13	30	29	18	29	21	30	22	Ensembles industriels relevant de la section 6	60
156	123	124	154	175	185	229	199	129	153	201	181	193	Cuir et peaux prép. et ouvrages en cuir, n.d.a., pellet. apprêt.	61
288	263	299	318	308	310	330	300	265	297	328	302	312	Caoutchouc manufacturé, n.d.a.	62
100	88	99	112	111	117	134	124	92	110	132	119	117	Ouvrages en liège et en bois (à l'exclusion des meubles)	63
395	372	364	404	393										

**TRENDS IN EC TRADE**  
**World, intra- and extra- EC (EUR 12)**

## Imports

Period Période	EUR 12	UEBL	DK	D	GR	E	F	IRL	I	NL	P	UK
<b>WORLD</b>												<b>MONDE</b>
	Values in Mio ECU											Valeurs en Mio ECU
1987	829 134	72 605	22 505	197 748	11 256	40 261	136 384	11 801	108 108	83 125	11 650	133 693
1988	929 478	80 738	22 360	211 962	10 490	48 373	156 766	13 092	117 033	88 895	14 198	165 572
1989	1073 594	93 008	24 626	244 679		62 669	182 770	15 687	138 963	101 550	17 145	178 644
1988	I 218 071	19 697	5 343	49 841	1 959	10 942	38 311	3 085	27 550	21 285	2 718	37 340
	II 231 891	20 354	5 753	51 618	2 523	12 324	39 929	3 102	29 699	22 163	3 343	41 205
	III 225 513	19 484	5 282	51 602	2 816	11 408	36 591	3 193	27 161	21 985	3 623	42 367
	IV 254 004	21 203	6 105	58 902	3 192	13 699	41 935	3 711	32 622	23 461	4 514	44 660
1989	I 259 120	22 610	5 644	57 700	2 837	14 320	45 637	3 832	34 360	24 329	3 651	44 199
	II 279 848	24 338	6 477	63 030	3 193	17 514	47 578	4 022	36 565	26 073	4 530	46 529
	III 253 268	22 219	5 933	57 925	3 761	14 216	40 630	3 730	31 709	24 432	4 328	44 384
	IV 281 358	23 840	6 572	66 025		16 619	48 925	4 103	36 327	26 716	4 636	43 531
1990	I	25 468	6 169	64 759		16 244	49 791	4 041	37 197		4 589	44 001
1988	N 84 236	7 177	2 060	18 388	1 002	4 670	14 207	1 281	10 864	7 927	1 247	15 413
	D 83 182	6 842	2 043	20 032	1 160	4 726	13 965	1 185	10 937	7 557	1 151	13 583
1989	J 83 291	7 340	1 780	18 528	1 042	4 022	14 740	1 244	10 948	7 687	1 184	14 775
	F 83 510	7 336	1 778	18 837	715	5 037	14 371	1 230	11 031	7 836	1 111	14 227
	M 92 273	7 864	2 044	20 336	1 079	5 264	16 473	1 358	12 362	8 813	1 286	15 394
	A 89 784	7 530	1 984	20 950	981	5 704	15 000	1 317	11 398	8 325	1 389	15 205
	M 91 791	8 164	2 177	19 463	1 008	6 212	15 480	1 357	12 466	8 550	1 402	15 513
	J 97 611	8 555	2 240	22 628	1 220	5 598	16 963	1 347	12 701	9 119	1 439	15 800
	J 85 990	6 846	1 752	19 799	1 390	4 808	14 220	1 231	11 560	7 652	1 486	15 246
	A 77 035	6 929	2 038	18 584	1 067	4 232	11 572	1 202	7 696	8 339	1 154	14 221
	S 88 772	8 329	2 077	19 533	1 295	5 177	14 168	1 295	12 360	8 393	1 188	14 957
	O 98 951	8 321	2 256	23 408	1 429	5 637	16 984	1 475	12 716	9 431	1 465	15 828
	N 95 725	7 945	2 210	21 710	1 639	5 882	16 505	1 464	12 398	9 139	1 516	15 315
	D 86 341	7 452	1 965	21 086		5 097	14 809	1 162	11 288	8 085	1 365	12 468
1990	J 85 359	2 053	21 182		5 002	16 591	1 343	12 437	8 902	1 505	14 865	
	F 8 062	1 896	20 278		5 231	15 428	1 248	11 597	8 452	1 323	13 523	
	M 9 017	2 157	23 295		5 889	17 619	1 450	13 167		1 716	15 605	
	A	1 931	21 914		5 456	15 554		11 701		1 602	14 467	
	M				5 867	16 275					14 971	
Percentage change on the corresponding period of the previous year												
% Variation sur la période correspondante de l'année précédente												
1987	4.2	3.1	-4.8	1.7	-2.5	20.9	4.5	-0.2	6.0	2.2	21.3	4.8
1988	12.1	11.2	-0.6	7.2	-6.8	20.1	14.9	10.9	8.3	6.9	21.9	23.8
1989	15.5	15.2	10.1	15.4		29.6	16.6	19.8	18.7	14.2	20.8	7.9
1988	I 9.1	8.5	-2.0	3.6	-28.6	21.3	13.9	7.7	5.4	3.4	7.3	22.0
	II 12.9	12.5	3.7	5.5	-0.7	23.8	16.7	6.0	9.3	11.6	1.1	25.6
	III 13.3	16.1	-0.4	7.6	27.1	15.6	15.6	12.6	7.5	8.6	20.5	25.0
	IV 12.9	8.4	-1.6	11.7	-15.0	20.0	13.6	16.9	10.5	4.6	60.9	22.8
1989	I 18.8	14.8	5.6	15.8	44.8	30.9	19.1	24.2	24.7	14.3	34.3	18.4
	II 20.7	19.6	12.6	22.1	26.6	42.1	19.2	29.7	23.1	17.6	35.5	12.9
	III 12.3	14.0	12.3	12.3	33.6	24.6	11.0	16.8	16.7	11.1	19.5	4.8
	IV 10.8	12.4	7.6	12.1		21.3	16.7	10.6	11.4	13.9	2.7	-2.5
1990	I	12.6	9.3	12.2		13.4	9.1	5.5	8.3		25.7	-0.4
1988	N 15.8	14.0	5.3	9.3	10.7	26.6	18.4	15.9	15.2	7.9	39.8	25.1
	D 11.5	6.1	-7.2	16.5	-34.8	32.2	11.7	23.7	7.9	1.9	45.9	16.9
1989	J 36.0	35.6	34.8	37.5	148.7	38.9	32.1	40.1	38.5	31.7	67.7	31.5
	F 15.1	11.5	-7.8	15.4	12.4	32.1	12.2	21.7	22.9	6.8	17.6	16.9
	M 10.1	4.3	-2.5	1.5	19.5	27.0	15.4	14.9	16.0	9.2	38.4	10.4
	A 23.3	18.5	17.3	28.5	39.1	44.7	22.1	28.9	21.3	16.4	49.7	16.9
	M 18.2	24.8	10.6	8.6	12.6	50.2	16.2	29.6	24.9	19.8	34.5	13.5
	J 21.4	17.5	13.7	30.2	32.6	31.4	22.5	30.6	23.2	16.4	52.8	7.9
	J 14.3	18.0	14.3	14.2	57.1	21.3	17.3	21.0	17.5	10.9	41.3	3.0
	A 12.1	13.1	13.7	10.7	8.1	25.7	11.6	14.7	17.4	17.4	23.8	4.3
	S 10.1	12.6	6.2	11.7	37.6	27.1	0.4	15.3	15.1	5.2	13.8	8.2
	O 15.5	17.8	13.0	13.8	41.1	30.1	23.6	21.6	16.5	18.4	35.6	0.4
	N 13.6	10.7	7.3	18.1	63.6	26.0	16.2	14.3	14.1	15.3	21.6	-0.6
	D 3.8	8.9	-3.8	5.3		7.9	6.0	-1.9	3.2	7.0	18.6	-8.2
1990	J 13.9	15.3	14.3	14.3		24.4	12.6	8.0	13.6	15.8	27.1	0.6
	F 9.9	6.6	7.6	7.6		3.9	7.4	1.5	5.1	7.9	19.1	-4.9
	M 14.7	5.5	14.6	14.6		11.9	7.0	6.8	6.5		33.4	1.4
	A	-2.7	4.6	4.6		-4.3	3.7		2.7		15.3	-4.9
	M					-5.6	5.1					-3.5



Exportations

Period Période	EU12	UEBL	DK	D	GR	E	F	IRL	I	NL	P	UK
<b>WORLD</b>												<b>MONDE</b>
Values in Mio ECU												Valeurs en Mio ECU
1987	829 911	71 952	22 688	254 792	5 653	31 527	123 803	13 828	100 654	84 225	7 953	112 835
1988	906 377	77 854	23 286	272 950	4 633	36 435	144 561	15 809	108 667	90 051	9 012	123 119
1989	1043 336	90 849	25 857	308 681		42 877	167 984	18 756	127 799	105 090	11 498	137 511
1988	I 208 856 II 227 315 III 219 563 IV 250 643	18 604 19 688 18 315 21 247	5 773 5 810 5 496 6 381	61 792 67 854 66 658 76 646	752 1 024 1 145 1 711	8 707 9 213 8 399 10 116	34 847 36 729 34 043 38 942	3 510 3 953 3 999 4 347	23 309 28 427 26 232 30 699	21 510 21 933 22 061 24 546	1 907 2 226 2 311 2 568	28 144 30 631 30 904 33 440
1989	I 249 138 II 268 777 III 245 862 IV 279 558	22 283 23 817 21 126 23 624	5 899 6 627 6 262 7 069	74 724 79 278 74 225 80 454	1 265 1 558 1 695	10 117 11 087 8 875 12 799	41 684 43 810 37 357 45 133	4 293 4 882 4 662 4 920	28 065 33 542 31 140 35 052	25 169 26 514 25 243 28 163	2 602 2 947 2 838 3 111	33 038 34 716 32 438 37 319
1990	I	24 148	6 723	82 591		10 814	45 485	4 740	31 160		3 176	34 131
1988	N 83 189 D 84 439	6 787 6 949	2 197 2 084	24 624 26 464	588 698	3 516 3 506	12 960 12 988	1 526 1 381	10 117 10 284	8 504 7 828	859 796	11 509 11 461
1989	J 77 836 F 81 246 M 89 906 A 85 669 M 86 500 J 95 853	6 871 7 515 7 878 7 717 7 590 8 413	1 909 1 911 2 038 2 189 2 145 2 211	24 097 24 202 26 426 25 633 24 427 29 233	386 377 501 418 485 652	3 156 3 495 3 466 3 618 3 760 3 708	13 116 13 450 15 114 14 417 13 559 15 756	1 327 1 410 1 556 1 592 1 657 1 631	8 139 9 666 10 247 10 294 11 052 12 217	7 918 7 973 9 273 8 220 8 964 8 953	813 797 957 847 883 1 111	10 105 10 450 12 450 10 723 11 979 11 968
	J 84 591 A 72 914 S 87 661 O 95 473 N 93 442 D 88 831	6 907 5 782 8 341 8 538 8 160 6 792	1 711 2 082 2 369 2 395 2 360 2 208	24 852 23 918 25 446 27 927 26 802 25 957	423 544 725 892 596	3 254 2 497 3 122 4 386 4 390 4 014	13 526 10 549 13 134 15 396 14 879 14 404	1 578 1 267 1 808 1 607 1 765 1 534	12 715 7 367 11 009 12 471 11 108 11 541	7 557 8 477 9 107 9 526 9 655 8 638	994 719 937 965 1 004 923	11 075 9 712 11 663 12 369 12 720 11 908
1990	J 7 966 F 7 561 M 8 583	2 067 2 154 2 435	2 067 2 154 2 435	27 417 25 404 29 766 25 559		3 375 3 208 4 069 3 546 4 234	14 515 14 168 16 598 14 382 14 213	1 466 1 421 1 857	9 856 10 303 11 005 11 118	8 931 8 589	947 1 008 1 205 977	10 826 11 076 12 232 11 378 12 494

Percentage change on the corresponding period of the previous year  
% Variation sur la période correspondante de l'année précédente

1987	2.8	2.5	2.5	2.9	-1.7	16.8	2.0	8.0	1.3	-1.9	8.7	4.8
1988	9.2	8.2	2.6	7.1	-18.0	15.6	16.8	14.3	8.0	6.9	13.3	9.1
1989	15.1	16.7	11.0	13.1		17.7	16.2	18.6	17.6	16.7	27.6	11.7
1988	I 5.6 II 11.7 III 9.7 IV 9.8	6.9 6.5 11.3 8.4	4.2 2.5 0.8 5.9	0.3 8.8 8.4 10.5	-35.1 -10.9 -21.1 -9.7	22.8 18.1 11.0 11.6	17.6 19.6 16.5 13.7	17.2 10.3 17.2 13.3	-0.4 19.8 2.5 10.0	4.6 5.7 10.3 7.1	1.3 9.5 16.1 25.4	5.8 12.1 12.6 6.7
1989	I 19.3 II 18.2 III 12.0 IV 11.5	19.8 21.0 15.3 11.2	2.2 14.1 13.9 10.8	20.9 16.8 11.4 5.0	68.2 52.1 48.0	16.2 20.3 5.7 26.5	19.6 19.3 9.7 15.9	22.3 23.5 16.6 13.2	20.4 18.0 18.7 14.2	17.0 20.9 14.4 14.7	36.4 32.4 22.8 21.1	17.4 13.3 5.0 11.6
1990	I	8.4	14.0	10.5		6.9	9.1	10.4	11.0		22.1	3.3
1988	N 12.4 D 9.1	9.6 6.6	10.4 4.8	11.1 12.5	25.1 -27.5	12.5 9.3	15.4 10.7	11.9 18.3	14.0 7.9	11.2 4.3	32.6 27.0	11.8 8.1
1989	J 33.1 F 16.7 M 11.6 A 19.9 M 14.4 J 19.8	40.3 18.4 7.7 20.5 21.7 20.7	12.8 -1.3 -5.0 24.8 14.1 10.5	37.7 19.9 9.7 23.1 7.0 20.9	201.6 97.4 15.7 29.4 24.4 90.6	41.7 11.8 7.3 24.6 16.1 19.7	28.8 17.6 14.2 27.8 12.5 19.4	31.5 19.3 18.2 32.1 25.3 14.4	27.8 18.5 16.8 14.9 13.6 25.9	25.7 14.1 12.8 14.3 23.6 18.0	66.9 25.3 30.2 38.6 25.6 56.5	31.2 10.9 12.7 7.3 20.5 11.0
	J 12.6 A 12.5 S 10.4 O 16.3 N 12.3 D 5.2	13.2 14.9 17.7 14.8 20.2 -2.3	8.1 12.5 14.9 14.3 7.4 6.0	10.0 12.7 11.3 9.1 8.8 -1.9	31.4 83.8 38.1 119.2 1.4	-0.6 27.7 -1.2 40.8 1.4	16.1 13.2 0.4 18.7 24.9 14.5	15.6 8.0 24.0 12.7 15.7 11.1	20.9 11.0 21.7 20.1 9.8 12.2	12.1 17.7 12.7 16.4 13.5 10.3	15.7 28.4 20.1 22.7 16.9 16.0	9.8 1.4 3.8 17.2 10.5 3.9
1990	J 15.9 F 0.6 M 8.9	8.3 12.7 8.9	8.3 12.7 19.5	13.8 5.0 12.6		6.9 -8.2 17.4 -2.0 12.6	10.7 5.3 9.8 -0.2 4.8	10.5 0.8 19.3	21.1 6.6 7.4 8.0	12.8 7.7	16.5 26.5 25.9 15.3	7.1 6.0 -1.8 6.1 4.3

**TRENDS IN EC TRADE**  
**World, intra – and extra – EC (EUR 12)**

## Imports

Period Période	EUR 12	UEBL	DK	D	GR	E	F	IRL	I	NL	P	UK													
<b>INTRA – EC TRADE (EUR 12)</b>													<b>ECHANGES INTRA – CE (EUR 12)</b>												
Values in Mio ECU													Valeurs en Mio ECU												
1987	487 395	52 495	12 044	107 949	6 858	22 110	89 436	8 408	61 117	51 159	7 387	68 433													
1988	540 089	56 859	12 014	113 014	6 554	27 295	102 058	9 317	67 305	54 796	9 424	81 453													
1989	624 148	64 140	12 889	130 559		35 316	118 792	10 960	78 827	61 107	11 636	91 312													
1988	I	127 633	14 144	2 896	26 833	1 286	6 122	24 661	2 195	16 115	13 153	1 785	18 443												
	II	135 902	14 230	3 107	28 046	1 628	6 979	26 082	2 207	17 262	13 974	2 222	20 245												
	III	127 585	13 619	2 885	26 430	1 729	6 336	23 395	2 265	15 021	13 317	2 274	20 314												
	IV	148 970	14 866	3 209	31 705	1 912	7 858	27 919	2 650	18 906	14 352	3 142	22 451												
1989	I	150 987	15 541	2 998	30 669	1 654	8 246	29 954	2 652	19 776	14 687	2 408	22 401												
	II	162 211	16 769	3 355	34 008	2 065	9 391	30 675	2 775	20 713	15 639	3 047	23 774												
	III	144 761	15 227	3 079	30 392	2 356	8 090	26 112	2 598	17 573	14 066	2 909	22 358												
	IV	166 190	16 603	3 457	35 489		9 588	32 051	2 936	20 765	16 715	3 272	22 779												
1990	I		17 920	3 306	34 700		9 551	32 535	2 865	21 501		3 164	22 408												
1988	N	49 349	5 076	1 077	9 752	624	2 677	9 482	972	6 324	4 792	906	7 667												
	D	48 872	4 823	1 079	10 956	756	2 692	9 160	787	6 295	4 506	816	7 003												
1989	J	47 743	5 046	930	9 701	548	2 230	9 457	859	6 291	4 512	760	7 408												
	F	49 060	5 057	980	9 945	459	3 014	9 615	879	6 259	4 751	783	7 318												
	M	54 080	5 413	1 078	11 024	647	3 004	10 845	913	7 216	5 428	816	7 697												
	A	52 046	5 272	1 034	11 357	592	3 017	9 638	928	6 613	4 888	923	7 784												
	M	52 474	5 561	1 114	10 358	652	3 165	10 015	930	6 962	5 139	916	7 562												
	J	57 264	5 891	1 175	12 300	838	3 205	10 955	919	7 134	5 560	978	8 309												
	J	50 434	4 720	960	10 452	908	2 876	9 459	868	6 565	4 460	993	8 173												
	A	42 460	4 816	1 017	9 606	627	2 280	6 988	814	3 974	4 705	741	6 892												
	S	50 838	5 672	1 067	10 328	815	2 935	9 114	916	6 974	4 871	819	7 327												
	O	58 100	5 710	1 163	12 251	1 017	3 177	11 273	1 066	7 349	5 854	1 040	8 200												
	N	56 443	5 503	1 214	11 724	985	3 459	10 678	1 052	7 135	5 706	1 084	7 904												
	D	51 454	5 340	1 035	11 607		2 950	9 591	815	6 325	5 161	950	6 672												
1990	J		5 815	1 035	11 184		2 820	10 647	933	7 061	5 254	1 012	7 241												
	F		5 731	1 021	10 851		3 120	10 088	891	6 757	5 168	912	7 064												
	M		6 368	1 213	12 662		3 522	11 747	1 041	7 687		1 205	8 098												
	A			1 047	11 918		3 310	10 211		6 867		1 098	7 437												
	M						3 481	10 641					7 582												
Percentage change on the corresponding period of the previous year													% Variation sur la période correspondante de l'année précédente												
1987	6.0	6.6	-4.2	2.4	1.9	29.5	6.3	-2.6	8.2	3.2	30.8	6.5													
1988	10.8	8.3	-0.2	4.7	-4.4	23.5	14.1	10.8	10.1	7.1	27.6	19.0													
1989	15.6	12.8	7.3	15.5		29.4	16.4	17.6	17.1	11.5	23.5	12.1													
1988	I	8.1	7.5	0.6	2.2	-20.1	20.9	11.0	7.2	7.1	4.6	8.2	18.5												
	II	11.5	9.3	3.9	3.1	0.4	28.2	15.5	6.1	11.9	12.7	3.1	19.3												
	III	11.5	12.7	2.8	3.3		20.1	14.5	13.5	9.2	8.8	24.8	18.9												
	IV	12.0	4.4	-4.7	9.7	-12.5	22.7	15.3	16.0	11.9	2.9	78.5	19.4												
1989	I	18.3	9.9	3.5	14.3	28.6	34.7	21.5	20.8	22.7	11.7	34.9	21.5												
	II	19.4	17.8	8.0	21.3	26.8	34.6	17.6	25.7	20.0	11.9	37.1	17.4												
	III	13.5	11.8	6.7	15.0	36.3	27.7	11.6	14.7	17.0	5.6	27.9	10.1												
	IV	11.6	11.7	7.7	11.9		22.0	14.8	10.8	9.8	16.5	4.1	1.5												
1990	I		15.3	10.3	13.1		15.8	8.6	8.0	8.7		31.4	0.0												
1988	N	14.5	11.6	-3.1	5.3	8.7	30.6	20.4	24.9	18.3	5.0	60.6	17.8												
	D	11.5	2.0	-10.1	16.6	-17.5	32.2	12.8	12.8	10.2	-2.0	60.6	18.6												
1989	J	36.6	27.6	30.8	36.8	99.3	41.6	35.3	39.7	41.3	27.6	65.9	33.3												
	F	14.3	7.8	-5.5	11.6	11.1	39.4	15.3	22.1	17.1	4.0	29.4	19.7												
	M	9.9	-0.3	-6.1	1.8	8.4	27.4	17.7	6.4	14.4	7.6	26.3	13.6												
	A	22.7	18.9	11.9	30.9	21.8	33.1	23.1	30.7	21.0	6.4	55.6	20.7												
	M	15.1	20.7	7.5	4.8	14.6	35.7	13.5	23.7	19.1	14.9	30.3	16.7												
	J	21.1	15.7	10.4	29.8	46.8	31.9	19.9	23.7	20.1	13.7	52.8	14.1												
	J	16.9	16.9	12.4	16.5	62.1	26.5	18.8	19.9	19.0	4.4	47.1	11.9												
	A	13.3	13.1	4.7	15.7	5.2	26.9	11.2	10.1	16.0	13.3	31.9	8.1												
	S	9.8	10.5	0.8	12.7	42.5	29.8	-0.5	14.1	15.0	-0.3	28.6	11.4												
	O	16.1	15.7	10.7	11.0	94.8	26.7	21.8	19.6	15.9	17.0	46.9	5.1												
	N	14.4	8.4	12.7	20.2	57.9	29.2	12.6	8.2	12.8	19.1	19.6	3.1												
	D	5.3	10.7	-4.1	5.9		9.6	4.7	3.6	0.5	14.5	16.4	-4.7												
1990	J		15.2	11.3	15.3		26.5	12.6	8.6	12.2	16.4	33.2	-2.3												
	F		13.3	4.2	9.1		3.5	4.9	1.4	8.0	8.8	16.5	-3.5												
	M		17.6	12.5	14.9		17.2	8.3	14.0	6.5		47.7	5.2												
	A			1.3	4.9		9.7	5.9		3.8		19.0	-4.5												
	M						10.0	6.3					-1.0												

EVOLUTION DU COMMERCE DE LA CE  
Monde, intra – et extra – CE (EUR 12)

5

Exportations

Period Période	EUR 12	UEBL	DK	D	GR	E	F	IRL	I	NL	P	UK
<b>INTRA – EC TRADE (EUR 12)</b>												
<b>ECHANGES INTRA – CE (EUR 12)</b>												
Values in Mio ECU												
Valeurs en Mio ECU												
1987	486 836	53 447	11 010	134 160	3 778	18 596	74 745	10 161	56 327	63 511	5 640	55 463
1988	539 793	57 785	11 587	147 691	2 978	22 019	89 005	11 718	62 010	67 239	6 446	61 317
1989	625 720	66 838	13 111	169 155		26 535	103 450	13 931	72 040	79 575	8 196	68 767
1988	I	126 704	13 867	2 881	34 566	519	5 393	21 648	2 618	13 710	1 389	13 656
	II	136 869	14 667	2 898	37 421	648	5 723	22 714	2 976	16 316	1 617	15 671
	III	128 125	13 394	2 748	35 112	725	4 809	20 492	2 926	14 796	1 625	15 140
	IV	148 096	15 857	3 157	40 592	1 087	6 094	24 152	3 198	17 187	1 815	16 850
1989	I	152 147	16 617	3 036	41 718	891	6 470	26 145	3 252	16 603	1 939	16 447
	II	162 924	17 737	3 348	44 043	1 020	6 884	27 148	3 644	18 995	2 091	17 678
	III	144 547	15 285	3 150	39 613	1 049	5 291	22 617	3 463	17 087	1 985	15 969
	IV	166 102	17 199	3 576	43 782		7 890	27 540	3 573	19 355	2 181	18 674
1990	I		17 998	3 398	44 719		7 091	28 716	3 540	18 208	2 344	17 491
1988	N	49 787	5 137	1 077	13 302	361	2 128	8 210	1 123	5 792	6 381	5 669
	D	48 331	5 171	1 037	13 230	462	2 072	7 732	1 010	5 533	5 699	5 809
1989	J	47 282	5 077	1 009	13 200	260	1 923	8 443	1 012	4 807	6 047	5 888
	F	49 988	5 627	967	13 801	260	2 263	8 377	1 056	5 793	6 008	5 243
	M	54 763	5 897	1 042	14 718	370	2 284	9 295	1 184	5 995	6 969	6 278
	A	51 627	5 774	1 074	14 219	307	2 134	8 993	1 190	5 785	6 249	5 274
	M	52 717	5 588	1 095	13 535	338	2 438	8 663	1 244	6 133	6 867	6 191
	J	58 022	6 295	1 139	16 297	375	2 311	9 465	1 208	7 087	6 866	6 183
	J	50 244	4 991	884	13 404	290	2 090	8 288	1 200	7 065	5 639	705
	A	41 144	4 262	1 038	12 220	338	1 282	6 082	937	6 439	6 439	476
	S	52 787	5 959	1 185	13 980	420	1 917	8 165	1 321	6 349	6 941	666
	O	58 471	6 296	1 218	15 449	590	2 700	9 890	1 154	7 226	7 226	692
	N	55 945	5 950	1 219	14 843	393	2 756	9 032	1 319	6 242	7 224	705
	D	51 077	4 836	1 078	13 666		2 430	8 194	1 102	6 114	6 412	630
1990	J		5 992	1 087	14 656		2 235	9 281	1 111	5 769	6 828	703
	F		5 600	1 057	13 539		2 107	8 761	1 062	6 070	6 517	749
	M		6 381	1 224	16 522		2 665	10 528	1 371	6 372		882
	A			1 140	14 146		2 283	8 983		6 397		722
	M						2 788	8 920				6 360

Percentage change on the corresponding period of the previous year

% Variation sur la période correspondante de l'année précédente

1987	5.5	4.5	6.3	6.8	3.4	13.1	6.5	10.4	6.0	-2.3	13.3	7.5
1988	10.9	8.1	5.2	10.1	-21.2	18.4	19.1	15.3	10.1	5.9	14.3	10.6
1989	15.9	15.7	13.2	14.5		20.5	16.2	18.9	16.2	18.3	27.1	12.1
1988	I	7.7	7.0	4.9	5.7	-30.8	24.1	18.4	18.2	3.0	4.1	2.8
	II	13.2	5.2	5.2	12.5	-17.2	25.9	21.5	11.5	21.4	4.0	12.2
	III	11.3	11.4	5.9	9.8	-27.5	11.5	20.0	18.5	5.4	8.6	14.8
	IV	11.2	9.3	8.4	12.1	-12.7	13.0	16.7	13.9	10.6	6.8	22.6
1989	I	20.1	19.8	5.4	20.7	71.7	20.0	20.8	24.2	21.1	15.6	39.6
	II	19.0	20.9	15.5	17.7	57.4	20.3	19.5	22.4	16.4	24.7	29.3
	III	12.8	14.1	14.6	12.8	44.7	10.0	10.4	18.4	15.5	16.4	22.2
	IV	12.2	8.5	13.3	7.9		29.5	14.0	11.7	12.6	16.9	20.2
1990	I		8.3	11.9	7.2		9.6	9.8	8.9	9.7		20.9
1988	N	14.3	10.7	11.6	13.9	14.6	12.5	19.5	7.7	15.9	12.8	28.8
	D	10.4	8.4	9.2	13.2	-24.8	12.4	12.9	22.9	9.0	4.8	26.7
1989	J	33.0	34.8	16.8	36.5	173.7	35.7	34.5	35.1	23.5	21.8	62.4
	F	18.2	19.8	1.3	22.3	97.0	17.4	16.8	20.4	21.4	11.3	28.6
	M	12.3	9.9	-1.9	8.2	27.1	15.9	13.0	19.2	18.9	14.3	37.0
	A	19.0	19.7	24.3	23.8	49.8	15.2	27.6	30.6	10.5	15.3	40.0
	M	15.7	19.6	15.6	6.4	49.6	23.4	14.7	23.4	11.8	28.2	23.0
	J	21.4	23.3	15.1	23.5	60.9	19.0	18.7	14.2	27.1	21.7	55.8
	J	14.1	12.8	12.0	12.4	41.5	9.4	17.3	21.2	19.2	11.5	15.6
	A	14.2	16.6	13.7	14.3	95.4	26.4	15.5	8.1	6.4	22.1	28.0
	S	10.1	13.6	13.4	11.8	21.7	2.2	-0.0	23.8	16.8	15.0	18.3
	O	17.1	14.7	17.0	9.7	133.2	41.7	20.7	9.6	19.1	19.6	22.3
	N	12.4	15.8	13.2	11.6	8.9	29.5	10.0	17.5	7.8	13.2	16.0
	D	5.7	-6.5	4.0	3.3		17.3	6.0	9.1	10.5	12.5	9.6
1990	J		18.0	7.7	11.0		16.2	9.9	9.8	20.0	12.9	19.6
	F		-0.5	9.3	-1.9		-6.9	4.6	0.6	4.8	8.5	26.3
	M		8.2	17.5	12.3		16.7	13.3	15.8	6.3		21.0
	A			6.1	-0.5		7.0	-0.1		10.6		15.3
	M						14.4	3.0				12.4
	M											2.7

**TRENDS IN EC TRADE**  
**World, intra – and extra – EC (EUR 12)**

## Imports

Period Période	EUR 12	UEBL	DK	D	GR	E	F	IRL	I	NL	P	UK
<b>EXTRA – EC TRADE (EUR 12)</b>												
<b>COMMERCE EXTRA – CE (EUR 12)</b>												
Values in Mio ECU												
Valeurs en Mio ECU												
1987	340 057	19 964	10 412	89 673	4 381	18 116	46 531	3 307	46 839	31 955	4 246	64 633
1988	387 519	23 768	10 345	98 813	3 929	21 043	54 447	3 685	49 519	34 091	4 770	83 108
1989	447 053	28 711	11 737	113 965		27 291	63 624	4 601	59 685	40 442	5 502	86 264
1988	I 90 033	5 530	2 447	22 982	673	4 818	13 608	866	11 387	8 131	932	18 659
	II 95 539	6 098	2 645	23 541	891	5 339	13 792	876	12 379	8 186	1 121	20 711
	III 97 436	5 827	2 397	25 142	1 086	5 058	13 113	906	12 096	8 665	1 346	21 799
	IV 104 511	6 312	2 896	27 148	1 280	5 829	13 933	1 037	13 656	9 109	1 371	21 939
1989	I 107 629	7 043	2 646	27 005	1 182	6 061	15 609	1 152	14 532	9 642	1 231	21 525
	II 117 065	7 543	3 122	28 977	1 126	8 106	16 854	1 217	15 750	10 434	1 454	22 481
	III 107 838	6 954	2 854	27 485	1 403	6 111	14 416	1 102	13 995	10 366	1 394	21 758
	IV 114 521	7 171	3 115	30 497		7 012	16 744	1 131	15 409	10 001	1 423	20 500
1990	I	7 508	2 863	30 031		6 680	17 190	1 148	15 557		1 420	21 334
1988	N 34 723	2 094	983	8 628	378	1 989	4 698	303	4 519	3 135	341	7 655
	D 34 140	2 010	964	9 067	404	2 029	4 778	392	4 622	3 057	335	6 498
1989	J 35 390	2 288	850	8 826	494	1 789	5 250	376	4 640	3 175	423	7 279
	F 34 286	2 273	798	8 877	256	2 017	4 733	344	4 756	3 085	327	6 821
	M 38 002	2 437	966	9 302	432	2 256	5 604	431	5 128	3 385	460	7 601
	A 37 560	2 251	950	9 568	389	2 681	5 344	384	4 769	3 436	460	7 327
	M 39 138	2 592	1 064	9 097	356	3 043	5 451	414	5 468	3 411	485	7 759
	J 40 129	2 658	1 066	10 317	381	2 385	5 985	417	5 516	3 559	443	7 402
	J 35 330	2 109	792	9 329	480	1 924	4 737	356	4 944	3 192	482	6 984
	A 34 373	2 102	1 021	8 960	440	1 948	4 549	374	3 691	3 634	413	7 241
	S 37 706	2 648	1 010	9 193	480	2 239	5 013	370	5 326	3 522	369	7 538
	O 40 605	2 598	1 093	11 138	410	2 456	5 660	402	5 310	3 578	425	7 536
	N 39 054	2 432	996	9 974	653	2 418	5 773	406	5 213	3 433	432	7 324
	D 34 655	2 090	930	9 470		2 138	5 185	325	4 917	2 924	415	5 722
1990	J 2 536	1 018	9 986	2 179	5 923	403	5 327	364	5 327	3 646	492	7 543
	F 2 313	875	9 422	2 107	5 318	343	4 794	343	4 794	3 284	410	6 377
	M 2 636	944	10 622	2 362	5 850	401	5 438	401	5 438		510	7 412
	A 884	9 985	2 140	5 325	2 140	5 325	4 796		4 796		504	6 945
	M 2 381	5 610	2 381	5 610	2 381	5 610						7 301
Percentage change on the corresponding period of the previous year												
% Variation sur la période correspondante de l'année précédente												
1987	1,6	-5,1	-6,0	0,9	-9,1	11,8	1,0	5,9	3,9	0,7	8,1	3,2
1988	14,0	19,1	-0,6	10,2	-10,3	16,2	17,0	11,4	5,7	6,7	12,3	28,6
1989	15,4	20,8	13,5	15,3		29,7	16,9	24,9	20,5	18,6	15,3	3,8
1988	I 10,6	11,2	-4,9	5,3	-40,6	21,9	19,9	8,5	3,3	1,5	5,9	25,2
	II 15,0	20,6	3,7	8,5	-2,9	18,8	19,4	5,4	5,6	9,9	-2,2	32,2
	III 15,8	24,5	-2,4	12,5	40,3	8,4	18,1	12,4	5,3	8,3	14,1	30,9
	IV 14,4	20,1	2,2	14,1	-17,7	16,5	11,2	19,1	8,3	7,3	31,8	26,1
1989	I 19,5	27,4	8,1	17,5	75,6	25,8	14,7	33,0	27,6	18,6	32,1	15,4
	II 22,5	23,7	18,0	23,1	26,4	51,8	22,2	38,9	27,2	27,5	29,7	8,5
	III 10,7	19,3	19,1	9,3	29,2	20,6	9,9	21,6	15,7	19,6	3,6	-0,2
	IV 9,6	13,6	7,6	12,3		20,3	20,2	9,1	12,8	9,8	3,8	-6,6
1990	I	6,6	8,2	11,2		10,2	10,1	-0,3	7,1		15,4	-0,9
1988	N 17,9	21,8	7,8	14,3	14,5	21,7	15,7	-5,9	11,0	12,6	4,3	33,2
	D 11,4	17,8	-3,8	16,3	-52,6	32,4	9,9	53,7	4,7	8,2	20,1	14,8
1989	J 36,6	57,1	39,6	38,5	245,5	35,5	26,5	44,6	34,7	38,1	70,6	29,6
	F 16,3	20,8	-10,3	19,9	14,8	22,2	6,3	20,7	31,7	11,5	-3,8	14,1
	M 10,4	16,4	1,9	1,1	41,2	26,2	11,1	35,5	18,5	11,9	62,5	7,4
	A 24,3	17,9	23,9	25,6	77,6	60,0	20,3	24,3	22,1	34,4	37,3	13,1
	M 22,6	34,4	14,2	13,4	9,5	68,9	21,5	42,8	32,9	28,0	43,1	10,5
	J 21,6	21,8	17,7	30,7	10,1	30,8	27,5	50,0	26,7	21,0	46,7	1,8
	J 10,6	20,4	16,6	11,7	47,7	14,3	14,3	26,2	14,8	21,6	28,2	-5,8
	A 10,6	13,0	24,4	5,8	12,8	24,4	12,5	23,0	18,3	23,1	11,3	1,0
	S 10,3	17,8	12,6	10,5	30,1	24,0	1,8	17,8	14,4	14,0	-9,3	5,2
	O 14,7	22,5	15,5	17,4	-16,5	34,7	27,0	29,7	16,5	20,9	14,2	-4,2
	N 12,5	16,1	1,3	15,6	72,8	21,6	22,9	34,0	15,4	9,5	26,7	-4,3
	D 1,5	4,0	-3,5	4,4		5,4	8,5	-17,1	6,4	-4,2	23,9	-11,9
1990	J 10,8	19,8	13,1	13,1		21,8	12,8	7,2	14,8	14,9	16,3	3,6
	F 1,8	9,6	6,1	6,1		4,5	12,4	-0,3	0,8	6,5	25,4	-6,5
	M 8,2	-2,3	14,2	14,2		4,7	4,4	-7,0	6,0		10,9	-2,5
	A	-6,9	4,4	4,4		-20,2	-0,4		0,6		9,6	-5,2
	M					-21,8	2,9					-5,9

EVOLUTION DU COMMERCE DE LA CE  
Monde, intra – et extra – CE (EUR 12)

5

Exportations

Period Période	EUF 12	UEBL	DK	D	GR	E	F	IRL	I	NL	P	UK
<b>EXTRA – EC TRADE (EUR 12)</b>						<b>COMMERCE EXTRA – CE (EUR 12)</b>						
Values in Mio ECU						Valeurs en Mio ECU						
1987	339 338	17 990	11 601	120 191	1 815	12 434	48 933	3 545	43 879	20 029	2 257	56 664
1988	362 788	19 554	11 693	124 825	1 630	14 099	55 531	3 946	46 206	22 214	2 440	60 649
1989	413 024	23 341	12 741	138 989		15 901	64 508	4 655	55 261	24 780	3 168	67 418
1988	I 31 399 II 39 526 III 90 385 IV 101 479	4 667 4 882 4 770 5 234	2 890 2 920 2 747 3 223	27 136 30 344 31 402 35 944	233 373 410 615	3 273 3 384 3 500 3 942	13 190 14 011 13 547 14 783	852 944 1 038 1 112	9 519 12 016 11 308 13 363	4 899 5 478 5 537 6 300	502 585 647 706	14 237 14 677 15 479 16 256
1989	I 36 038 II 104 713 III 100 058 IV 112 215	5 527 5 934 5 646 6 234	2 861 3 277 3 111 3 492	32 904 35 114 34 464 36 507	370 528 633	3 568 4 103 3 466 4 764	15 535 16 654 14 735 17 585	1 001 1 192 1 154 1 308	11 394 14 369 13 922 15 576	6 005 6 041 5 944 6 790	632 819 813 904	16 239 16 684 16 170 18 324
1990	I	5 966	3 323	37 741		3 615	16 761	1 157	12 841		802	16 354
1988	N 33 063 D 35 752	1 607 1 720	1 120 1 047	11 286 13 201	223 232	1 365 1 406	4 748 5 254	391 360	4 289 4 697	2 074 2 086	238 209	5 722 5 541
1989	J 30 265 F 30 920 M 34 817 A 33 697 M 33 401 J 37 423	1 753 1 842 1 929 1 897 1 948 2 073	899 944 995 1 114 1 049 1 071	10 868 10 355 11 681 11 376 10 870 12 875	125 116 129 111 145 270	1 209 1 202 1 157 1 456 1 294 1 353	4 672 5 071 5 817 5 422 4 894 6 286	303 342 357 388 398 405	3 305 3 854 4 230 4 453 4 843 5 084	1 821 1 922 2 259 1 927 2 059 2 032	212 195 220 210 249 301	5 097 5 078 6 043 5 343 5 651 5 674
	J 34 003 A 31 348 S 34 444 O 37 557 N 37 065 D 37 377	1 890 1 418 2 315 2 177 2 130 1 909	826 1 043 1 184 1 177 1 141 1 129	11 405 11 655 11 402 12 434 11 897 12 248	129 204 297 297 199	1 128 1 174 1 164 1 633 1 586 1 542	5 236 4 466 4 967 5 503 5 845 6 206	365 318 471 441 430 420	5 607 1 970 4 617 5 386 4 829 5 391	1 849 2 32 2 099 2 210 2 372 2 160	277 232 256 264 288 287	5 291 5 178 5 672 6 036 6 348 5 756
1990	J 1 928 F 1 883 M 2 141 A M	1 928 1 883 2 141	978 1 097 1 210 994	12 710 11 832 13 199 11 371		1 105 1 074 1 363 1 231 1 401	5 231 5 404 6 068 5 397 5 291	342 347 468	4 043 4 198 4 603 4 684	2 041 2 005	233 250 313 244	5 272 5 318 5 767 5 357 6 027
Percentage change on the corresponding period of the previous year												
% Variation sur la période correspondante de l'année précédente												
1987	-0,8	-2,4	-1,4	-0,9	-12,4	21,0	-4,3	1,9	-4,0	-0,1	-0,9	2,3
1988	6,9	8,7	0,8	3,9	-10,2	13,4	13,5	11,3	5,3	10,9	8,1	7,0
1989	13,8	19,4	9,0	11,3		12,8	16,2	18,0	19,6	11,6	29,8	11,2
1988	I 2,3 II 9,6 III 7,5 IV 8,0	7,5 10,5 10,0 6,9	3,5 1,0 -2,4 3,8	-5,8 4,7 6,9 8,8	-42,6 2,2 -7,0 1,8	20,7 10,5 12,1 11,5	16,5 16,8 11,9 9,5	13,3 6,5 13,6 12,0	-4,7 17,7 -1,0 9,0	6,4 11,6 16,7 9,1	-3,3 1,2 6,8 27,4	7,1 9,3 9,0 3,3
1989	I 18,0 II 17,0 III 10,7 IV 10,6	18,4 21,5 18,4 19,1	-1,0 12,2 13,3 8,3	21,3 15,7 9,8 1,6	58,8 41,6 54,4	9,0 21,2 -1,0 20,9	17,8 18,9 8,8 19,0	17,5 26,3 11,2 17,6	19,7 19,6 23,1 16,6	22,6 10,3 7,4 7,8	25,9 40,0 25,7 28,0	14,1 13,7 4,5 12,7
1990	I	7,9	16,1	14,7		1,3	7,9	15,6	12,7		26,9	0,7
1988	N 9,7 D 7,5	5,8 1,1	9,6 1,1	7,9 12,0	51,7 -29,7	14,9 7,7	9,3 7,8	26,9 7,5	11,5 6,1	7,8 3,6	36,8 22,9	10,0 4,9
1989	J 33,2 F 14,1 M 10,5 A 21,3 M 12,3 J 17,4	57,4 12,6 0,8 23,0 27,2 15,2	8,6 -3,7 -8,1 25,3 12,4 5,9	39,4 16,7 11,6 22,2 8,0 17,5	278,8 100,0 -9,2 40,8 -10,5 152,3	50,6 0,7 -6,8 29,2 3,9 19,6	19,8 18,9 16,2 36,6 8,7 20,4	22,2 16,7 16,3 29,2 30,9 13,8	34,4 14,8 14,4 20,6 15,1 24,1	42,4 24,6 8,9 12,0 10,6 7,4	75,2 14,0 11,1 32,9 34,6 55,2	23,2 7,4 12,4 10,4 19,0 10,9
	J 10,5 A 10,1 S 10,9 O 15,1 N 12,1 D 4,5	16,0 6,2 30,0 14,8 32,5 11,0	4,0 11,3 16,5 11,7 1,9 7,8	7,3 11,3 10,6 8,4 5,4 -7,2	17,3 68,6 66,9 94,1 -10,8	-14,5 26,8 -7,1 38,4 16,2 9,7	14,1 10,2 1,1 15,3 23,1 18,1	0,6 7,1 24,9 22,5 10,0 16,7	23,1 16,2 29,5 22,0 12,6 14,8	12,8 4,5 6,4 5,6 14,4 3,5	14,9 29,6 23,7 24,5 21,0 37,3	8,2 1,4 3,3 19,9 10,9 3,9
1990	J 10,0 F 2,2 M 11,0 A M	10,0 2,2 11,0	8,8 16,2 21,6 -10,8	16,9 14,3 13,0 -0,0		-8,6 -10,6 17,8 -15,5 8,3	12,0 6,6 4,3 -0,5 8,1	12,9 1,5 31,1	22,3 8,9 8,8 5,2	12,1 4,3	9,9 28,2 42,3 16,2	3,4 4,7 -4,6 0,3 6,7

**TRENDS IN EC TRADE**  
**World, intra- and extra- EC (EUR 12)**

Period Période	EUR 12	UEBL	DK	D	GR	E	F	IRL	I	NL	P	UK	
<b>WORLD</b>													
<b>MONDE</b>													
<b>Trade balance (1) – Balance commerciale (1)</b>													
<b>Values in Mio ECU</b>													
<b>Valeurs en Mio ECU</b>													
1987	777	-653	183	57 044	-5 603	-8 734	-12 581	2 027	-7 454	1 100	-3 697	-20 858	
1988	-23 101	-2 884	926	60 988	-5 857	-11 938	-12 205	2 717	-8 366	1 156	-5 186	-42 453	
1989	-30 258	-2 159	1 231	64 002		-19 792	-14 786	3 069	-11 164	3 540	-5 647	-41 133	
1988	I	-9 215	-1 093	430	11 951	-1 207	-2 235	-3 464	425	-4 241	225	-811	-9 196
	II	-4 576	-666	57	16 236	-1 499	-3 111	-3 200	851	-1 272	-230	-1 117	-10 574
	III	-5 950	-1 169	214	15 056	-1 671	-3 009	-2 548	806	-929	76	-1 312	-11 463
	IV	-3 361	44	276	17 744	-1 481	-3 583	-2 993	636	-1 923	1 085	-1 946	-11 220
1989	I	-9 982	-327	255	17 024	-1 572	-4 203	-3 953	461	-6 295	840	-1 049	-11 161
	II	-11 071	-521	150	16 248	-1 635	-6 427	-3 768	860	-3 023	441	-1 583	-11 813
	III	-7 406	-1 093	329	16 300	-2 066	-5 341	-3 273	932	-569	811	-1 490	-11 946
	IV	-1 800	-216	497	14 429		-3 820	-3 792	817	-1 275	1 447	-1 525	-6 212
1990	I		-1 320	554	17 832		-5 430	-4 306	699	-6 037		-1 413	-9 870
1988	N	-1 047	-390	137	6 236	-414	-1 154	-1 247	245	-747	577	-388	-3 904
	D	1 257	107	41	6 432	-462	-1 220	-977	196	-653	271	-355	-2 122
1989	J	-5 455	-469	129	5 569	-656	-866	-1 624	83	-2 809	231	-371	-4 670
	F	-2 264	179	133	5 365	-338	-1 542	-921	180	-1 365	137	-314	-3 777
	M	-2 367	14	-6	6 090	-578	-1 798	-1 359	198	-2 115	460	-329	-2 944
	A	-4 115	187	205	4 683	-563	-2 086	-583	275	-1 104	-105	-542	-4 482
	M	-5 291	-574	-32	4 964	-523	-2 452	-1 921	300	-1 414	414	-519	-3 534
	J	-1 758	-142	-29	6 605	-568	-1 890	-1 207	284	-484	-166	-328	-3 832
	J	-1 399	61	-41	5 053	-967	-1 554	-694	347	-1 155	-95	-492	-4 171
	A	-4 121	-1 147	44	5 334	-523	-1 735	-1 023	65	-329	138	-435	-4 509
	S	-1 111	12	292	5 913	-570	-2 055	-1 034	513	-1 351	714	-251	-3 294
	O	-2 478	217	139	4 519	-537	-1 251	-1 588	132	-245	95	-499	-3 459
	N	-2 283	215	150	5 092	-1 043	-1 492	-1 626	301	-1 290	516	-512	-2 595
	D	2 490	-660	243	4 871		-1 083	-405	372	253	553	-442	-560
1990	J		-393	14	6 235		-1 627	-2 076	123	-2 581	29	-558	-4 039
	F		-501	258	5 126		-2 023	-1 260	173	-1 294	137	-315	-2 447
	M		-434	278	6 471		-1 820	-1 021	407	-2 162		-511	-3 373
	A			204	3 645		-1 910	-1 172		-583		-625	-3 089
	M						-1 633	-2 062					-2 477
<b>Exports as % of imports – Exportations en % des importations</b>													
1987	100.1	99.1	100.8	128.8	50.2	78.3	90.8	117.2	93.1	101.3	68.3	84.4	
1988	97.5	96.4	104.1	128.8	44.2	75.3	92.2	120.8	92.9	101.3	63.5	74.4	
1989	97.2	97.7	105.0	126.2		68.4	91.9	119.6	92.0	103.5	67.1	77.0	
1988	I	95.8	94.5	108.0	124.0	38.4	79.6	91.0	113.8	84.6	101.1	70.2	75.4
	II	98.0	96.7	101.0	131.5	40.6	74.8	92.0	127.4	95.7	99.0	66.6	74.3
	III	97.4	94.0	104.1	129.2	40.7	73.6	93.0	125.2	96.6	100.3	63.8	72.9
	IV	98.7	100.2	104.5	130.1	53.6	73.8	92.9	117.1	94.1	104.6	56.9	74.9
1989	I	96.1	98.6	104.5	129.5	44.6	70.6	91.3	112.0	81.7	103.5	71.3	74.7
	II	96.0	97.9	102.3	125.8	48.8	63.3	92.1	121.4	91.7	101.7	65.1	74.6
	III	97.1	95.1	105.5	128.1	45.1	62.4	91.9	125.0	98.2	103.3	65.6	73.1
	IV	99.4	99.1	107.6	121.9		77.0	92.2	119.9	96.5	105.4	67.1	85.7
1990	I		94.8	109.0	127.5		66.6	91.4	117.3	83.8		69.2	77.6
1988	N	98.8	94.6	106.7	133.9	58.7	75.3	91.2	119.1	93.1	107.3	68.9	74.7
	D	101.5	101.6	102.0	132.1	60.2	74.2	93.0	116.5	94.0	103.6	69.2	84.4
1989	J	93.5	93.6	107.2	130.1	37.0	78.5	89.0	106.7	74.3	103.0	68.7	68.4
	F	97.3	102.4	107.5	128.5	52.7	69.4	93.6	114.6	87.6	101.7	71.7	73.5
	M	97.4	100.2	99.7	129.9	46.4	65.8	91.8	114.6	82.9	105.2	74.4	80.9
	A	95.4	102.5	110.3	122.4	42.6	63.4	96.1	120.9	90.3	98.7	61.0	70.5
	M	94.2	93.0	98.5	125.5	48.1	60.5	87.6	122.1	88.7	104.8	63.0	77.2
	J	98.2	98.3	98.7	129.2	53.4	66.2	92.9	121.1	96.2	98.2	77.2	75.7
	J	98.4	100.9	97.7	125.5	30.4	67.7	95.1	128.2	98.8	98.8	66.9	72.6
	A	94.7	83.4	102.2	128.7	51.0	59.0	91.2	105.4	91.7	101.7	62.3	68.3
	S	98.7	100.1	114.1	130.3	56.0	60.3	92.7	139.6	89.1	108.5	78.9	78.0
	O	97.5	102.6	106.2	119.3	62.4	77.8	90.7	108.9	98.1	101.0	65.9	78.1
	N	97.6	102.7	106.8	123.5	36.4	74.6	90.1	120.6	89.6	105.6	66.2	83.1
	D	102.9	91.1	112.4	123.1		78.8	97.3	132.0	102.2	106.8	67.6	95.5
1990	J		95.3	100.7	129.4		67.5	87.5	109.2	79.2	100.3	62.9	72.8
	F		93.8	113.6	125.3		61.3	91.8	113.9	88.8	101.6	76.2	81.9
	M		95.2	112.9	127.8		69.1	94.2	128.1	83.6		70.2	78.4
	A			110.6	116.6		65.0	92.5		95.0		61.0	78.6
	M						72.2	87.3					83.5

(1) Trade balance := Exports – Imports

Period Période	EUR 12	UEBL	DK	D	GR	E	F	IRL	I	NL	P	UK	
<b>INTRA – EC TRADE (EUR 12)</b>						<b>ECHANGES INTRA – CE (EUR 12)</b>							
<b>Trade balance (1) – Balance commerciale</b>													
Values in Mio ECU						Valeurs en Mio ECU							
1987	-559	952	-1 034	26 211	-3 080	-3 514	-14 691	1 753	-4 790	12 352	-1 747	-12 970	
1988	-296	926	-427	34 677	-3 576	-5 276	-13 053	2 401	-5 295	12 443	-2 978	-20 136	
1989	1 572	2 698	222	38 596		-8 781	-15 342	2 971	-6 787	18 468	-3 440	-22 545	
1988	I	-929	-277	-15	7 733	-767	-729	-3 013	423	-2 405	3 304	-396	-4 787
	II	967	437	-209	9 375	-980	-1 256	-3 368	769	-946	2 341	-605	-4 574
	III	540	-225	-137	8 882	-1 004	-1 527	-2 903	661	-225	3 043	-649	-5 174
	IV	-874	991	-52	8 887	-825	-1 784	-3 767	548	-1 719	3 755	-1 327	-5 601
1989	I	1 160	1 076	38	11 049	-763	-1 776	-3 809	600	-3 173	4 341	-469	-5 954
	II	713	968	-7	10 035	-1 045	-2 507	-3 527	869	-1 718	4 698	-956	-6 096
	III	-214	58	71	9 221	-1 307	-2 799	-3 495	865	-486	4 972	-924	-6 389
	IV	-88	596	119	8 293		-1 698	-4 511	637	-1 410	4 456	-1 091	-4 105
1990	I		78	92	10 019		-2 460	-3 819	675	-3 293		-820	-4 917
1988	N	438	61		3 550	-263	-549	-1 272	151	-532	1 589	-298	-1 998
	D	-541	348	-42	2 274	-294	-620	-1 428	223	-762	1 193	-241	-1 194
1989	J	-461	31	79	3 499	-288	-307	-1 014	153	-1 484	1 535	-172	-2 494
	F	928	570	-13	3 856	-199	-751	-1 238	177	-466	1 257	-190	-2 075
	M	683	484	-36	3 694	-277	-720	-1 550	271	-1 221	1 541	-87	-1 419
	A	-419	502	40	2 862	-285	-883	-645	262	-828	1 361	-297	-2 510
	M	243	27	-19	3 177	-314	-727	-1 352	314	-829	1 728	-291	-1 471
	J	758	404	-36	3 997	-463	-894	-1 490	289	-47	1 306	-182	-2 126
	J	-190	271	-76	2 952	-618	-786	-1 171	332	500	1 179	-288	-2 485
	A	-1 316	-554	21	2 614	-289	-998	-906	123	-339	1 734	-265	-2 458
	S	1 949	287	118	3 652	-395	-1 018	-949	405	-625	2 070	-153	-1 442
	O	371	586	55	3 198	-427	-477	-1 383	88	-311	1 372	-348	-1 979
	N	-498	447	5	3 119	-592	-703	-1 646	267	-893	1 518	-379	-1 642
	D	-377	-504	43	2 059		-520	-1 397	287	-211	1 251	-320	-619
1990	J		177	52	3 472		-585	-1 366	178	-1 292	1 574	-309	-1 773
	F		-131	36	2 688		-1 013	-1 327	171	-687	1 349	-163	-1 404
	M		13	11	3 860		-857	-1 219	330	-1 315		-323	-1 735
	A			93	2 228		-1 027	-1 228		-470		-376	-1 511
	M						-693	-1 721					-1 222
<b>EXTRA – EC TRADE (EUR 12)</b>						<b>COMMERCE EXTRA – CE (EUR 12)</b>							
<b>Trade balance (1) – Balance commerciale</b>													
Values in Mio ECU						Valeurs en Mio ECU							
1987	-719	-1 974	1 189	30 518	-2 566	-5 682	2 402	238	-2 960	-11 926	-1 989	-7 969	
1988	-24 731	-4 214	1 348	26 012	-2 299	-6 944	1 084	261	-3 313	-11 877	-2 330	-22 439	
1989	-34 029	-5 370	1 004	25 024		-11 390	884	54	-4 424	-15 662	-2 334	-18 846	
1988	I	-8 634	-863	443	4 154	-440	-1 545	-418	-14	-1 868	-3 232	-430	-4 422
	II	-6 013	-1 216	275	6 803	-518	-1 955	219	68	-363	-2 708	-536	-6 034
	III	-7 051	-1 057	350	6 260	-676	-1 558	434	132	-788	-3 128	-699	-6 320
	IV	-3 032	-1 078	327	8 796	-665	-1 887	850	75	-293	-2 809	-665	-5 683
1989	I	-11 591	-1 516	215	5 899	-812	-2 493	-74	-151	-3 138	-3 637	-599	-5 286
	II	-12 352	-1 609	155	6 137	-598	-4 003	-200	-25	-1 381	-4 393	-635	-5 797
	III	-7 780	-1 308	257	6 979	-770	-2 645	319	52	-73	-4 422	-581	-5 588
	IV	-2 306	-937	377	6 010		-2 248	841	177	167	-3 211	-519	-2 176
1990	I		-1 542	460	7 710		-3 065	-429	9	-2 716		-618	-4 980
1988	N	-1 660	-487	137	2 658	-155	-624	50	88	-230	-1 061	-103	-1 933
	D	1 604	-290	83	4 134	-172	-623	476	-32	75	-965	-126	-957
1989	J	-5 125	-535	49	2 042	-369	-580	-578	-73	-1 335	-1 354	-211	-2 182
	F	-3 366	-431	146	1 478	-140	-815	338	-2	-902	-1 163	-132	-1 743
	M	-3 185	-508	29	2 379	-303	-1 099	213	-74	-898	-1 126	-240	-1 558
	A	-3 863	-354	164	1 808	-278	-1 225	78	4	-316	-1 509	-250	-1 984
	M	-5 737	-644	-15	1 773	-211	-1 749	-557	-16	-625	-1 352	-236	-2 108
	J	-2 706	-585	5	2 558	-111	-1 032	301	-12	-432	-1 527	-142	-1 728
	J	-1 327	-219	34	2 076	-351	-796	499	9	663	-1 343	-205	-1 693
	A	-3 025	-684	22	2 695	-236	-774	-83	-56	-3	-1 664	-181	-2 063
	S	-3 262	-333	174	2 209	-183	-1 075	-46	101	-709	-1 423	-113	-1 866
	O	-3 048	-421	84	1 296	-113	-823	-157	39	76	-1 368	-161	-1 500
	N	-1 989	-302	145	1 923	-454	-832	72	24	-384	-1 061	-144	-976
	D	2 722	-181	199	2 778		-596	1 021	95	474	-764	-128	34
1990	J		-608	-40	2 724		-1 074	-692	-61	-1 284	-1 607	-259	-2 271
	F		-430	222	2 410		-1 033	86	4	-596	-1 279	-160	-1 059
	M		-495	266	2 577		-999	218	67	-335		-197	-1 645
	A			110	1 386		-909	72		-112		-260	-1 588
	M						-980	-319					-1 274

(1) Balance commerciale : = Exportations – Importations





EVOLUTION DU COMMERCE DE LA CE  
Intra – CE (EUR 12) par pays membres

6

Valeurs en Mio ECU

Period Période	Importing countries – Pays importateurs												
	EUR 12	UEBL	DK	D	GR	E	F	IRL	I	NL	P	UK	
Imports from : F R of Germany													
Importations en provenance de : R F d'Allemagne													
1987	128 499	17 349	5 489		2 495	6 552	27 876	1 055	22 797	21 181	1 708	21 997	
1988	144 070	18 952	5 398		2 119	7 788	32 917	1 050	25 490	22 272	1 941	26 143	
1989	164 805	20 872	5 882			9 874	38 935	1 251	29 450	24 509	2 466	29 101	
1988	I	33 759	4 695	1 299		406	1 774	7 690	245	5 971	5 423	340	5 914
	II	36 260	4 786	1 378		525	1 949	8 514	246	6 557	5 536	417	6 397
	III	34 533	4 423	1 290		544	1 805	7 711	253	5 856	5 523	473	6 655
	IV	39 518	5 048	1 477		643	2 260	9 003	305	7 105	5 790	711	7 176
1989	I	40 246	5 230	1 399		498	2 274	9 967	305	7 276	5 787	476	7 034
	II	42 548	5 472	1 539		609	2 584	9 836	308	7 807	6 209	618	7 566
	III	38 662	4 861	1 391		794	2 333	8 608	295	6 630	5 728	638	7 384
	IV	43 349	5 308	1 553			2 684	10 524	343	7 737	6 785	734	7 117
1990	I		5 783	1 475			2 755	10 809	350	8 005		665	6 915
1988	N	13 242	1 716	496		200	783	2 998	104	2 371	1 932	202	2 440
	D	12 801	1 625	511		269	754	2 962	100	2 297	1 811	179	2 293
1989	J	12 682	1 679	439		168	669	3 194	99	2 318	1 737	149	2 230
	F	13 143	1 718	462		141	798	3 182	102	2 263	1 927	154	2 396
	M	14 386	1 824	493		188	807	3 582	104	2 691	2 123	159	2 415
	A	13 405	1 795	481		173	846	2 998	109	2 491	1 854	175	2 483
	M	13 779	1 687	495		182	875	3 135	95	2 606	2 093	182	2 427
	J	15 248	1 977	553		253	862	3 695	104	2 709	2 261	192	2 643
	J	13 204	1 499	404		283	827	2 944	100	2 464	1 775	199	2 709
	A	11 352	1 518	478		218	684	2 290	88	1 541	2 051	156	2 329
	S	13 453	1 825	491		291	822	2 902	107	2 603	1 883	183	2 346
	O	15 567	1 860	526		321	944	3 817	119	2 786	2 434	229	2 530
	N	14 546	1 772	557		325	963	3 204	117	2 649	2 300	221	2 438
	D	13 193	1 670	463			776	3 101	106	2 319	2 038	227	2 158
1990	J		1 882	460			823	3 590	111	2 612	2 084	219	2 192
	F		1 825	466			904	3 343	122	2 514	2 035	193	2 248
	M		2 075	531			1 002	3 869	118	2 881	2 443	243	2 473
	A			453			897	3 198		2 495		215	2 341
	M						906	3 252					2 322
Imports from : Greece													
Importations en provenance de : Grèce													
1987	4 291	166	57	1 595		116	550	11	1 066	210	39	480	
1988	4 375	229	56	1 470		121	727	11	1 015	198	28	520	
1989	5 103	167	55	1 591		122	740	10	1 607	196	30	586	
1988	I	1 020	57	15	342		29	197	4	200	48	2	128
	II	1 064	78	14	363		32	157	1	241	47	5	126
	III	1 091	51	14	370		16	194	1	260	49	13	122
	IV	1 200	43	14	395		44	179	4	315	53	7	146
1989	I	1 354	37	14	391		29	226	2	451	46	5	151
	II	1 370	54	14	421		36	180	2	442	49	15	157
	III	1 153	34	12	366		22	159	3	371	45	7	133
	IV	1 226	42	15	412		34	175	3	343	56	3	144
1990	I		36	20	412		36	167	7	334		12	137
1988	N	382	20	4	124		14	55	1	92	20	1	51
	D	408	8	5	128		17	58	1	131	16	2	43
1989	J	433	11	4	124		12	82	1	127	17	1	54
	F	449	14	5	127		8	84	1	152	13	2	44
	M	472	13	5	140		9	60	1	172	16	3	53
	A	459	8	5	147		9	54	1	149	18	9	59
	M	465	25	5	124		12	72	1	166	11	3	46
	J	443	20	5	150		15	51		126	21	2	52
	J	424	8	3	133		12	58	2	147	16	2	45
	A	360	14	5	113		6	49		111	16	1	45
	S	366	13	4	120		5	53	1	111	13	1	44
	O	404	23	4	149		7	52	1	102	21	1	44
	N	454	11	7	132		18	68	2	140	19	1	58
	D	361	9	4	132		8	47	1	101	16	1	42
1990	J		12	10	131		7	49	1	108	20	1	57
	F		12	4	139		11	50	1	112	17	6	34
	M		12	5	142		18	68	5	115	5	5	46
	A			4	140		17	41		105		1	43
	M						9	51					51

**TRENDS IN EC TRADE**  
**Intra – EC (EUR 12) by member countries**

Values in Mio ECU

Period Période	Importing countries – Pays importateurs											
	EUR 12	UEBL	DK	D	GR	E	F	IRL	I	NL	P	UK
Imports from : Spain												
Importations en provenance de : Espagne												
1987	18 929	869	203	3 788	161		5 859	146	2 408	1 136	1 377	2 983
1988	21 900	1 196	205	4 112	221		6 573	132	2 828	1 178	1 911	3 544
1989	25 613	1 279	227	4 904			7 771	164	3 361	1 253	2 491	3 904
1988	I	5 204	317	51	991	38	1 625	36	667	295	369	816
	II	5 652	309	52	1 062	67	1 724	34	788	295	452	869
	III	4 772	249	44	880	56	1 339	28	587	274	470	846
	IV	6 272	321	59	1 179	61	1 885	34	785	314	621	1 014
1989	I	6 402	308	57	1 184	51	2 025	43	818	345	553	1 018
	II	6 811	349	59	1 311	54	2 074	42	903	331	684	1 004
	III	5 434	289	51	1 007	81	1 545	35	702	262	571	892
	IV	6 966	333	60	1 403		2 128	44	938	315	683	990
1990	I		339	57	1 420		2 168	51	1 081		683	974
1988	N	2 143	110	21	395	18	668	13	270	111	194	345
	D	2 053	111	19	413	27	623	11	267	104	164	314
1989	J	2 136	109	17	388	16	686	15	261	110	171	363
	F	2 072	103	22	377	17	634	13	275	116	182	335
	M	2 178	97	19	419	19	701	15	282	118	187	321
	A	2 163	91	17	419	18	703	9	273	100	225	308
	M	2 310	127	23	431	19	688	17	305	117	217	366
	J	2 290	125	17	462	18	670	16	325	113	214	331
	J	2 153	104	18	395	24	652	11	294	95	202	358
	A	1 461	83	19	309	28	332	11	137	77	149	314
	S	1 756	100	14	302	28	544	13	266	89	174	223
	O	2 284	120	18	434	25	667	15	317	97	227	363
	N	2 488	116	23	504	28	789	16	328	110	228	346
	D	2 166	96	18	468		656	13	294	109	202	281
1990	J		117	20	465		743	17	341	140	221	330
	F		110	18	434		658	14	340	104	199	318
	M		111	17	520		761	20	400		261	327
	A			18	493		689		374		223	345
	M						801				223	337
Imports from : France												
Importations en provenance de : France												
1987	76 873	11 277	1 163	22 994	880	5 339		491	15 783	5 825	1 301	11 821
1988	86 255	11 965	1 054	25 577	840	6 578		522	17 375	6 701	1 639	14 004
1989	99 959	13 260	1 105	29 252		8 612		613	20 417	7 849	1 991	15 826
1988	I	20 541	3 060	245	6 073	145	1 528	125	4 325	1 607	296	3 136
	II	21 954	3 012	297	6 287	207	1 747	129	4 465	1 759	432	3 625
	III	19 422	2 718	240	5 569	248	1 433	125	3 687	1 562	387	3 453
	IV	24 338	3 175	279	7 647	240	1 869	143	4 899	1 774	523	3 789
1989	I	24 233	3 303	231	6 849	183	1 988	148	5 224	1 944	423	3 940
	II	26 126	3 408	280	7 757	226	2 285	154	5 275	2 002	534	4 206
	III	22 638	3 057	259	6 459	258	1 936	145	4 557	1 733	480	3 753
	IV	26 962	3 492	335	8 187		2 403	166	5 361	2 170	555	3 926
1990	I		3 900	298	7 979		2 420	181	5 427		557	4 162
1988	N	7 845	1 068	89	2 271	86	641	49	1 639	590	141	1 272
	D	8 098	1 051	92	2 671	79	656	45	1 657	557	131	1 158
1989	J	7 903	1 122	68	2 244	54	552	49	1 675	648	142	1 349
	F	7 714	1 054	72	2 150	54	669	47	1 670	615	120	1 262
	M	8 605	1 126	90	2 456	75	768	52	1 875	679	147	1 338
	A	8 742	1 093	90	2 728	63	750	52	1 748	705	163	1 351
	M	7 956	1 107	95	2 169	65	748	49	1 692	616	160	1 255
	J	9 378	1 198	91	2 863	98	787	54	1 832	675	185	1 596
	J	8 099	999	82	2 236	97	668	53	1 718	619	169	1 459
	A	6 270	855	82	2 005	60	520	46	992	502	124	1 084
	S	8 190	1 196	92	2 216	100	748	46	1 832	609	130	1 221
	O	9 227	1 212	104	2 867	113	708	56	1 869	713	164	1 421
	N	9 062	1 168	111	2 580	122	879	69	1 801	769	186	1 376
	D	6 645	1 110	100	2 776		815	40	1 702	689	168	1 133
1990	J		1 271	93	2 684		715	59	1 786	719	183	1 386
	F		1 248	89	2 405		799	54	1 717	717	155	1 255
	M		1 371	114	2 890		894	68	1 925		213	1 519
	A			103	2 543		833		1 805		197	1 245
	M						889					1 388

EVOLUTION DU COMMERCE DE LA CE  
Intra - CE (EUR 12) par pays membres

6

Valeurs en Mio ECU

Period Période	Importing countries - Pays importateurs											
	EUR 12	UEBL	DK	D	GR	E	F	IRL	I	NL	P	UK
Imports from : Ireland												
Importations en provenance de : Irlande												
1987	10 037	494	117	1 695	56	239	1 313		487	708	41	4 888
1988	11 531	565	113	1 736	63	250	1 494		694	830	40	5 746
1989	13 456	630	110	2 126		339	1 937		902	993	59	6 271
1988	I	2 554	135	29	350	15	55	352	150	156	7	1 306
	II	3 019	164	30	472	18	67	411	185	248	9	1 416
	III	2 814	132	28	413	14	59	338	162	205	11	1 451
	IV	3 144	134	26	502	17	70	394	196	221	13	1 573
1989	I	3 179	137	22	490	20	76	480	207	247	10	1 489
	II	3 525	179	24	551	23	91	532	244	255	14	1 612
	III	3 197	168	33	465	19	79	428	213	250	17	1 525
	IV	3 555	145	32	620		94	498	237	242	17	1 645
1990	I		137	26	543		85	568		257	16	1 554
1988	N	1 042	46	8	155	4	22	124	64	76	4	538
	D	1 046	44	8	185	8	26	140	62	82	4	489
1989	J	1 048	46	8	166	6	19	154	71	71	4	502
	F	990	47	6	152	7	29	142	65	75	4	463
	M	1 142	44	7	172	7	28	186	71	101	2	524
	A	1 125	56	9	172	7	29	165	65	85	4	532
	M	1 199	61	8	181	6	31	188	91	96	5	532
	J	1 198	62	7	198	10	31	178	87	73	5	547
	J	1 093	58	10	153	7	24	156	94	75	5	512
	A	946	51	8	157	5	20	111	40	88	4	463
	S	1 151	58	13	155	7	36	159	78	87	5	552
	O	1 206	51	9	210	8	30	159	79	83	5	572
	N	1 230	46	11	194	7	30	167	81	78	6	610
	D	1 113	47	11	218		34	173	78	80	4	457
1990	J		42	8	188		28	197	80	79	6	507
	F		44	8	161		25	157	73	82	4	467
	M		51	10	195		32	213	104		7	580
	A			10	203		34	190	80		6	511
	M						29	177				577
Imports from : Italy												
Importations en provenance de : Italie												
1987	55 347	3 066	834	18 802	1 379	3 580	16 091	240	2 978	1 012		7 364
1988	61 863	3 323	829	19 389	1 523	4 595	18 706	301	3 181	1 323		8 713
1989	71 725	3 784	854	21 725		6 397	21 482	367	3 484	1 556		9 928
1988	I	14 625	847	203	4 708	301	1 068	4 498	65	749	273	1 912
	II	15 383	793	216	4 800	376	1 164	4 744	59	779	335	2 120
	III	14 691	832	200	4 625	414	1 042	4 306	72	770	303	2 127
	IV	17 184	852	213	5 257	433	1 320	5 157	105	882	411	2 554
1989	I	17 080	913	182	5 132	399	1 589	5 275	86	790	323	2 390
	II	18 516	922	232	5 647	495	1 653	5 629	85	839	409	2 546
	III	16 655	952	203	5 049	559	1 403	4 737	90	821	382	2 457
	IV	19 474	997	237	5 896		1 751	5 842	106	974	442	2 534
1990	I		1 105	235	5 889		1 609	5 734	93		425	2 283
1988	N	5 610	273	70	1 624	140	433	1 728	48	299	108	887
	D	5 521	271	61	1 762	169	440	1 644	25	265	114	772
1989	J	5 085	285	52	1 597	111	370	1 561	25	222	94	768
	F	5 787	308	61	1 720	120	694	1 712	28	266	109	771
	M	6 200	319	69	1 816	168	526	1 995	33	302	119	853
	A	5 858	280	73	1 834	177	537	1 708	28	275	126	819
	M	5 937	311	78	1 729	141	561	1 836	30	305	122	824
	J	6 693	329	78	2 085	196	555	2 071	27	319	132	901
	J	6 596	343	69	1 997	212	531	1 972	36	303	138	995
	A	4 588	296	74	1 478	161	399	1 082	28	264	106	700
	S	5 408	313	58	1 574	184	473	1 667	26	252	97	764
	O	6 986	367	84	2 127	237	603	2 076	44	347	146	956
	N	6 519	320	79	1 936	249	652	1 939	39	326	141	838
	D	5 914	309	70	1 845		496	1 772	24	293	128	741
1990	J		334	72	1 814		485	1 757	33	272	128	723
	F		379	74	1 883		512	1 869	28	305	133	723
	M		392	87	2 192		604	2 100	32		159	837
	A			84	2 074		612	1 920			171	794
	M						647	1 924				751

**TRENDS IN EC TRADE**  
**Intra – EC (EUR 12) by member countries**

Values in Mio ECU

Period Période	Importing countries – Pays importateurs											
	EUR 12	UEBL	DK	D	GR	E	F	IRL	I	NL	P	UK
Imports from : Netherlands												
Importations en provenance de : Pays – Bas												
1987	66 829	13 125	1 442	24 671	792	1 237	9 298	566	6 045		476	9 178
1988	72 479	13 986	1 726	24 505	716	1 918	10 289	641	6 695		675	11 327
1989	84 914	16 308	1 856	29 260		2 311	11 877	786	7 635		936	12 937
1988	I	17 240	3 409	401	5 818	164	369	2 556	154	1 640	139	2 591
	II	17 748	3 359	439	5 983	174	419	2 593	152	1 677	150	2 813
	III	17 823	3 566	428	5 938	190	628	2 339	147	1 544	163	2 880
	IV	19 668	3 653	470	6 766	188	501	2 801	188	1 834	223	3 043
1989	I	20 040	3 699	463	6 764	178	542	2 958	209	1 874	174	3 178
	II	22 017	4 299	470	7 524	242	621	3 102	198	1 975	232	3 354
	III	20 273	3 994	445	7 088	256	529	2 645	180	1 723	254	3 159
	IV	22 584	4 317	478	7 884		619	3 172	198	2 063	275	3 245
1990	I		4 375	478	7 621		657	3 362	223	2 129	252	3 270
1988	N	6 556	1 252	164	2 092	68	171	1 000	70	622	61	1 057
	D	6 549	1 149	165	2 378	69	169	915	56	625	64	959
1989	J	6 358	1 197	144	2 076	64	137	957	74	612	59	1 039
	F	6 379	1 165	144	2 164	45	194	934	71	589	59	1 014
	M	7 300	1 339	173	2 525	70	210	1 061	65	672	55	1 130
	A	7 050	1 349	141	2 459	52	192	990	67	626	70	1 103
	M	7 360	1 502	172	2 420	77	202	1 036	67	683	66	1 136
	J	7 572	1 443	151	2 645	112	226	1 071	64	665	77	1 116
	J	6 565	1 157	126	2 258	118	194	908	58	599	92	1 053
	A	6 467	1 396	134	2 355	65	144	807	56	432	68	1 009
	S	7 216	1 458	180	2 473	72	190	917	66	687	68	1 105
	O	7 612	1 415	173	2 575	140	203	1 085	64	736	86	1 134
	N	7 653	1 419	164	2 630	71	222	1 125	79	710	97	1 135
	D	7 297	1 449	142	2 695		194	967	56	622	78	974
1990	J		1 439	148	2 446		194	1 092	74	722	81	1 045
	F		1 384	153	2 422		212	998	69	655	70	1 016
	M		1 557	172	2 753		246	1 271	80	752	100	1 207
	A			143	2 730		220	1 062		690	91	1 120
	M						254	1 069				1 121
Imports from : Portugal												
Importations en provenance de : Portugal												
1987	5 835	249	200	1 336	19	687	1 302	37	336	464		1 206
1988	6 666	287	209	1 437	22	1 016	1 421	40	378	482		1 374
1989	8 380	354	240	1 857		1 467	1 752	51	533	566		1 512
1988	I	1 636	71	51	350	4	226	373	10	90	125	338
	II	1 624	70	51	332	4	254	353	9	93	120	338
	III	1 586	68	56	353	6	242	339	10	81	117	324
	IV	1 809	79	52	401	8	294	356	12	114	120	374
1989	I	2 119	79	55	452	6	359	466	11	146	147	399
	II	2 126	95	55	460	11	377	436	12	148	148	383
	III	1 996	92	61	445	14	360	411	14	109	142	347
	IV	2 139	88	68	500		371	438	15	130	129	382
1990	I		93	69	556		390	633	14	128		382
1988	N	616	27	19	126	1	100	126	4	39	40	135
	D	596	26	16	141	5	105	113	3	39	38	111
1989	J	697	29	16	151	2	104	150	4	52	42	148
	F	653	24	16	135	2	106	152	3	49	47	118
	M	767	24	22	165	2	150	164	4	46	57	133
	A	706	29	18	158	3	124	153	4	42	45	130
	M	651	31	18	131	3	112	124	4	55	45	126
	J	762	32	18	171	5	141	156	4	51	57	128
	J	799	34	20	181	5	141	174	5	47	56	135
	A	597	27	25	137	3	96	113	5	24	53	112
	S	597	30	15	127	5	122	121	3	38	33	102
	O	750	31	24	180	6	126	147	6	46	49	135
	N	737	27	23	159	6	136	152	5	48	38	141
	D	648	29	20	161		109	135	3	36	42	106
1990	J		32	21	192		110	200	5	44	55	138
	F		26	20	162		119	187	4	40	50	108
	M		34	27	203		150	230	5	43		135
	A			24	172		138	186		40		126
	M						141	206				144

EVOLUTION DU COMMERCE DE LA CE  
Intra – CE (EUR 12) par pays membres

6

Valeurs en Mio ECU

Period Période	Importing countries – Pays importateurs											
	EUR 12	UEBL	DK	D	GR	E	F	IRL	I	NL	P	UK
	<b>Imports from : United Kingdom</b>						<b>Importations en provenance de : Royaume – Uni</b>					
1987	52 952	5 472	1 727	14 095	549	2 787	9 986	5 485	5 696	6 212	944	
1988	57 180	5 878	1 630	14 274	518	3 301	11 701	6 199	5 957	6 553	1 167	
1989	65 838	6 967	1 735	16 351		3 796	13 335	7 215	6 736	7 614	1 272	
1988												
I	13 287	1 430	406	3 360	116	704	2 801	1 454	1 345	1 451	222	
II	14 378	1 525	417	3 548	128	897	2 923	1 471	1 537	1 673	269	
III	13 806	1 482	395	3 513	125	727	2 701	1 530	1 377	1 674	283	
IV	15 709	1 442	421	3 853	150	974	3 276	1 745	1 699	1 756	393	
1989												
I	15 652	1 710	391	3 827	183	829	3 257	1 725	1 724	1 727	279	
II	16 900	1 855	464	4 116	226	1 092	3 367	1 842	1 739	1 871	328	
III	15 565	1 656	423	3 962	194	894	3 089	1 718	1 474	1 805	350	
IV	17 721	1 747	457	4 447		980	3 623	1 929	1 799	2 212	315	
1990												
I		2 017	434	4 139		962	3 439	1 818	1 872		316	
1988												
N	5 280	525	142	1 195	52	338	1 106	640	577	583	124	
D	5 276	499	137	1 344	58	346	1 150	514	556	582	92	
1989												
J	4 848	528	121	1 227	85	209	999	551	530	510	87	
F	5 216	584	135	1 275	37	313	1 064	576	559	571	101	
M	5 570	586	134	1 325	61	308	1 188	598	635	649	87	
A	5 414	527	133	1 412	53	317	1 098	614	551	618	91	
M	5 711	666	149	1 263	101	408	1 152	624	604	648	97	
J	5 702	657	175	1 442	71	366	1 108	604	584	598	98	
1990												
J	5 179	480	158	1 329	80	278	1 046	564	548	572	123	
A	4 711	534	133	1 257	43	280	968	544	309	565	79	
S	5 595	634	131	1 376	71	336	1 063	611	611	665	97	
O	6 122	585	146	1 568	76	321	1 268	713	618	731	97	
N	6 156	579	162	1 490	95	329	1 279	683	648	769	123	
D	5 479	578	143	1 400		330	1 067	531	537	739	79	
1990												
J		640	133	1 342		277	1 151	594	618	668	96	
F		659	127	1 277		311	1 058	558	589	692	87	
M		717	170	1 520		367	1 222	666	664		122	
A			139	1 364		331	1 124		560		113	
M						377	1 272					

# TRENDS IN EC TRADE

## Major areas

### Imports

Period Période	EUR 12	UEBL	DK	D	GR	E	F	IRL	I	NL	P	UK
<b>CLASS 1:</b>						<b>CLASSE 1:</b>						
Western industrialized third countries, excluding EUR 12						Pays tiers industrialisés occidentaux, EUR 12 exclus						
Values in Mio ECU						Valeurs en Mio ECU						
1987	201 400	11 735	7 795	57 696	1 783	7 979	24 570	2 690	23 473	16 507	2 167	45 003
1988	238 622	13 901	7 514	64 067	1 956	10 461	30 418	3 041	26 648	17 959	2 497	60 161
1989	270 819	16 663	8 294	74 171		13 375	35 650	3 810	31 372	21 087	2 758	60 809
1988												
I	55 509	3 291	1 784	14 923	408	2 338	7 766	719	6 030	4 206	528	13 517
II	60 346	3 602	1 970	15 778	492	2 749	7 805	731	6 805	4 489	610	15 349
III	58 036	3 246	1 660	15 675	457	2 248	7 148	730	6 369	4 355	642	15 506
IV	64 730	3 761	2 135	17 691	600	3 125	7 698	861	7 444	4 910	717	15 789
1989												
I	65 681	4 033	1 883	17 629	525	3 152	8 699	971	7 847	5 141	616	15 185
II	72 032	4 384	2 194	19 237	619	3 890	9 808	1 037	8 297	5 591	762	16 213
III	63 731	4 068	1 969	17 425	836	2 785	7 782	905	7 160	5 122	669	15 010
IV	69 375	4 178	2 248	19 880		3 549	9 361	897	8 068	5 233	711	14 400
1990												
I		4 325	2 069	19 336		3 440	9 604	929	8 337		695	14 809
1988												
N	21 773	1 255	725	5 680	201	1 078	2 658	247	2 536	1 708	185	5 501
D	20 917	1 205	723	5 936	253	1 117	2 519	335	2 401	1 650	163	4 615
1989												
J	21 131	1 324	602	5 685	178	891	2 816	310	2 405	1 630	215	5 076
F	20 911	1 317	581	5 812	123	1 059	2 640	290	2 542	1 615	170	4 761
M	23 749	1 378	670	6 133	224	1 202	3 231	370	2 896	1 898	228	5 518
A	23 646	1 327	660	6 474	197	1 599	3 119	325	2 555	1 859	240	5 291
M	23 504	1 465	763	5 941	177	1 214	3 085	349	2 866	1 777	228	5 638
J	24 710	1 554	744	6 825	244	1 082	3 571	360	2 875	1 925	247	5 284
1990												
J	21 346	1 250	526	6 015	311	954	2 595	295	2 621	1 607	241	4 931
A	19 686	1 225	694	5 546	235	838	2 292	302	1 692	1 718	164	4 979
S	22 465	1 525	725	5 861	287	992	2 862	306	2 825	1 781	191	5 109
O	24 999	1 446	795	7 243	284	1 230	3 257	323	2 902	1 955	212	5 353
N	23 678	1 454	719	6 643	285	1 235	3 228	303	2 718	1 717	222	5 153
O	20 677	1 244	658	6 140		1 083	2 821	270	2 465	1 527	226	3 961
1990												
J		1 408	705	6 204		1 045	3 251	322	2 755	1 864	237	5 063
F		1 366	646	6 143		1 149	2 934	279	2 604	1 834	201	4 458
M		1 528	701	6 988		1 221	3 383	328	2 979		250	5 284
A			666	6 688		1 235	3 161		2 628		262	4 973
M						1 281	3 192					5 175
Percentage change on the corresponding period of the previous year												
% variation sur la période correspondante de l'année précédente												
1987	2.0	-9.6	-7.0	3.0	-11.7	7.2	4.3	7.6	6.6	-0.1	12.1	2.3
1988	18.5	18.5	-3.6	11.0	9.7	31.1	23.8	13.0	13.5	8.8	15.2	33.7
1989	13.5	19.9	10.4	15.8		27.9	17.2	25.3	17.7	17.4	10.5	1.1
1988												
I	13.6	8.4	-8.1	5.7	10.0	26.5	30.4	11.8	6.8	-4.1	19.5	28.7
II	20.8	19.4	-0.1	11.3	15.8	52.9	24.7	9.8	13.3	17.8	-2.1	36.9
III	21.4	27.2	-4.7	12.2	25.2	16.1	28.3	10.6	17.3	15.7	8.8	38.0
IV	18.3	20.1	-0.3	14.7	-3.8	30.4	13.5	19.4	16.5	8.0	40.0	31.0
1989												
I	18.3	22.5	5.5	18.1	28.7	34.8	12.0	35.0	30.1	22.2	16.7	12.3
II	19.4	21.7	11.4	21.9	25.8	41.5	25.7	41.9	21.9	24.5	24.9	5.6
III	9.8	25.3	18.6	11.2	82.9	23.9	8.9	24.0	12.4	17.6	4.2	-3.2
IV	7.2	11.1	5.3	12.4		13.6	21.6	4.2	8.4	6.6	-0.8	-8.8
1990												
I		7.2	9.9	9.7		9.1	10.4	-4.3	6.2		12.8	-2.5
1988												
N	21.6	22.0	6.5	14.6	40.6	41.8	17.6	-7.5	22.0	13.3	14.2	35.4
D	16.5	16.2	-4.6	17.6	-14.5	46.6	10.8	57.3	9.1	12.6	6.5	23.0
1989												
J	39.8	59.5	35.6	42.1	122.5	45.6	33.4	45.5	42.6	55.4	53.6	28.6
F	13.9	18.4	-9.2	21.5	-20.1	36.1	1.3	20.8	29.2	10.9	-9.6	7.5
M	8.4	8.2	-4.3	-0.0	28.7	31.4	5.6	40.2	22.0	11.7	39.9	7.2
A	22.2	15.6	14.8	27.4	47.0	65.0	20.0	24.0	19.8	29.4	25.0	9.9
M	16.2	29.3	10.4	9.4	1.1	39.2	21.9	45.4	25.5	24.4	31.8	7.1
J	19.7	21.8	11.4	29.8	34.1	19.6	35.2	57.2	20.7	19.6	51.5	-0.7
1990												
J	11.1	33.0	12.6	15.5	113.0	25.7	13.1	29.4	11.9	19.6	34.6	-7.0
A	9.6	25.8	26.6	7.2	66.7	33.9	9.0	25.3	17.7	21.8	-12.3	-2.7
S	8.6	17.6	12.4	10.6	68.8	15.2	4.0	20.9	9.4	11.7	-1.0	1.4
O	14.6	17.5	16.1	18.7	100.0	30.7	29.2	30.8	14.8	24.9	22.5	-5.8
N	8.7	15.9	-0.8	17.0	41.8	14.6	21.4	22.7	7.2	0.5	20.0	-6.3
D	-1.1	3.2	-9.0	3.4		-3.0	12.0	-19.4	2.7	-7.5	38.7	-14.2
1990												
J		6.3	17.1	9.1		17.3	15.4	3.9	14.6	14.4	10.2	-0.3
F		3.7	11.2	5.7		8.5	11.1	-3.8	2.4	13.6	18.2	-6.4
M		10.9	4.6	13.9		1.6	4.7	-11.4	2.9		9.6	-4.2
A			0.9	3.3		-22.8	1.3		2.9		9.2	-6.0
M						5.5	3.5					-8.2

EVOLUTION DU COMMERCE DE LA CE  
Principales zones

7

Exportations

Period Période	EUR 12	UEBL	DK	D	GR	E	F	IRL	I	NL	P	UK	
<b>CLASS 1:</b>						<b>CLASSE 1:</b>							
Western industrialized third countries, excluding EUR 12						Pays tiers industrialisés occidentaux, EUR 12 exclus							
Values in Mio ECU						Valeurs en Mio ECU							
1987	209 238	10 220	8 871	83 653	941	4 876	23 946	2 493	26 132	11 490	1 615	35 002	
1988	221 962	10 999	8 747	86 560	762	5 546	28 253	2 782	27 339	12 551	1 726	36 698	
1989	248 727	12 790	9 528	94 642		6 284	31 403	3 302	32 309	14 236	2 217	40 932	
1988	I	50 248	2 620	2 145	19 392	133	1 243	6 652	585	5 703	2 864	373	8 538
	II	54 993	2 726	2 192	21 115	160	1 334	7 310	657	7 001	2 981	409	9 175
	III	55 152	2 680	2 096	21 183	177	1 429	7 130	750	6 887	3 146	469	9 205
	IV	61 570	2 973	2 381	24 870	292	1 539	7 161	791	7 749	3 559	476	9 779
1989	I	57 856	3 002	2 211	22 459	218	1 385	7 287	738	6 754	3 546	467	9 789
	II	63 638	3 263	2 459	24 085	226	1 568	8 393	832	8 433	3 511	586	10 282
	III	60 451	3 130	2 251	23 297	293	1 440	7 434	825	8 168	3 341	555	9 717
	IV	66 781	3 395	2 607	24 802		1 892	8 289	906	8 953	3 838	610	11 143
1990	I		3 278	2 444	25 466		1 379	8 263	837	7 604		565	9 672
1988	N	20 008	944	797	7 787	104	533	2 331	267	2 473	1 196	161	3 416
	D	21 280	938	777	9 009	108	541	2 404	252	2 634	1 111	143	3 362
1989	J	17 968	894	688	7 154	71	432	2 223	224	1 936	1 047	144	3 154
	F	18 899	1 029	728	7 300	63	470	2 376	249	2 314	1 131	148	3 092
	M	20 915	1 078	777	8 005	84	483	2 658	265	2 500	1 369	170	3 525
	A	20 412	1 042	799	7 904	64	517	2 703	276	2 576	1 133	155	3 244
	M	20 292	1 080	819	7 396	67	510	2 537	257	2 837	1 199	160	3 430
	J	22 794	1 134	822	8 790	95	540	3 109	299	3 027	1 163	221	3 592
	J	20 510	1 050	575	7 591	60	458	2 695	272	3 290	1 017	197	3 307
	A	18 783	791	797	7 785	105	497	2 061	217	2 082	1 140	159	3 149
	S	21 047	1 275	855	7 920	128	484	2 646	336	2 789	1 181	168	3 265
	O	23 012	1 200	905	8 646	141	661	2 735	302	3 163	1 247	191	3 821
	N	22 154	1 154	866	8 251	100	634	2 689	304	2 777	1 390	187	3 804
	D	21 487	1 033	812	7 956		595	2 807	303	3 030	1 168	191	3 435
1990	J		1 068	762	8 149		412	2 494	249	2 386	1 128	159	3 092
	F		1 032	770	8 106		423	2 676	250	2 459	1 136	180	3 211
	M		1 177	882	9 209		520	3 051	339	2 761		224	3 372
	A			760	7 947		463	2 591		2 822		174	3 162
	M						558	2 601					3 590
Percentage change on the corresponding period of the previous year													
% variation sur la période correspondante de l'année précédente													
1987	1.2	0.6	-0.1	1.2	6.3	0.3	-0.0	1.8	-0.6	-0.4	3.8	4.5	
1988	6.1	7.6	-1.4	3.5	-19.0	13.7	18.0	11.6	4.6	9.2	6.9	4.8	
1989	12.1	16.3	8.9	9.3		13.3	11.1	18.7	18.2	13.4	28.4	11.5	
1988	I	2.9	9.8	-2.7	-3.1	-31.8	16.9	22.5	6.6	-4.3	9.2	0.8	6.3
	II	9.1	7.9	0.3	3.6	-14.9	14.5	24.7	8.2	15.4	4.2	-2.6	12.8
	III	6.0	8.2	-2.0	3.3	-17.3	12.1	21.9	16.1	-0.0	12.7	9.1	4.2
	IV	6.2	5.0	1.7	9.3	-15.1	12.1	5.2	14.5	7.4	10.7	20.5	-2.2
1989	I	15.1	14.6	3.1	15.8	63.9	11.4	9.5	26.2	18.4	23.8	25.2	14.7
	II	15.7	19.7	12.2	14.1	41.2	17.5	14.8	26.6	20.5	17.8	43.3	12.1
	III	9.6	16.8	7.4	10.0	65.5	0.8	4.3	10.0	18.6	6.2	18.3	5.6
	IV	8.5	14.2	9.5	-0.3		22.9	15.8	14.5	15.5	7.8	28.2	13.9
1990	I		9.2	10.5	13.4		-0.4	13.4	13.4	12.6		21.0	-1.2
1988	N	7.4	5.5	1.4	7.8	36.8	14.6	7.8	22.5	8.4	12.7	41.2	2.0
	D	7.9	1.3	5.3	16.4	-44.6	10.4	0.6	17.8	6.7	4.1	16.3	-0.2
1989	J	27.5	38.0	12.8	30.3	273.7	45.5	8.3	23.1	31.5	39.0	48.5	27.4
	F	13.1	12.1	-1.1	14.6	90.9	7.3	12.0	28.4	17.2	23.9	15.6	7.0
	M	7.9	2.6	-2.8	6.3	3.7	1.3	7.6	29.9	10.9	14.5	21.4	11.0
	A	18.6	20.0	20.9	18.8	45.5	31.2	24.1	38.7	20.8	13.3	38.4	9.2
	M	12.5	25.7	17.0	6.2	-18.3	7.4	10.6	15.2	16.5	27.4	24.0	16.7
	J	15.5	14.1	7.6	17.3	97.9	10.9	9.7	26.7	24.9	11.8	63.7	9.2
	J	11.4	14.1	7.3	9.3	5.3	-14.1	13.1	4.2	19.2	7.7	7.1	14.4
	A	8.6	7.2	7.1	10.9	162.5	32.2	-0.3	5.9	8.8	8.4	24.2	4.4
	S	8.5	26.1	5.0	9.7	60.0	-6.9	-1.3	18.7	26.5	3.6	15.1	-0.9
	O	13.8	10.4	12.4	7.1	83.1	41.2	12.7	11.9	18.7	3.9	37.4	26.6
	N	10.7	22.2	8.7	6.0	-3.8	18.9	15.4	13.9	12.3	16.2	16.1	11.4
	D	1.0	10.1	4.5	-11.7		10.0	16.8	20.2	15.0	5.1	33.6	2.2
1990	J		19.5	10.8	13.9		-4.6	12.2	11.2	23.2	7.7	10.4	-2.0
	F		0.3	5.8	11.0		-10.0	12.6	0.4	6.3	0.4	21.6	3.8
	M		9.2	13.5	15.0		7.7	14.8	27.9	10.4		31.8	-4.3
	A			-4.9	0.5		-10.4	-1.1		9.5		12.3	-2.5
	M						9.4	2.5					4.7

# TRENDS IN EC TRADE

## Major areas

### Imports

Period Période	EUR 12	UEBL	DK	D	GR	E	F	IRL	I	NL	P	UK	
<b>EFTA</b>						<b>AELE</b>							
Values in Mio ECU						Valeurs en Mio ECU							
1987	82 679	4 083	5 416	26 968	652	2 114	9 512	449	10 109	5 679	859	16 837	
1988	90 461	4 374	5 193	29 376	631	2 778	10 989	489	10 684	5 871	1 043	19 033	
1989	102 564	4 897	5 604	32 795		3 711	12 881	552	12 333	6 682	1 079	21 112	
1988	I	21 556	1 137	1 242	6 908	117	623	2 706	122	2 522	1 480	212	4 485
	II	23 004	1 128	1 389	7 280	161	727	2 859	120	2 770	1 515	261	4 823
	III	20 906	949	1 156	6 981	165	599	2 473	118	2 393	1 338	251	4 484
	IV	24 995	1 159	1 432	8 207	189	829	2 951	129	3 000	1 539	319	5 241
1989	I	24 939	1 289	1 332	7 698	162	837	3 092	139	3 070	1 579	225	5 516
	II	26 702	1 214	1 503	8 392	182	943	3 391	139	3 209	1 803	301	5 626
	III	23 795	1 106	1 270	7 788	247	800	2 810	127	2 704	1 638	270	5 035
	IV	27 129	1 288	1 499	8 917		1 132	3 588	146	3 350	1 662	282	4 936
1990	I		1 317	1 406	8 720		979	3 632	142	3 414		285	5 475
1988	N	8 473	424	492	2 616	55	279	1 043	47	1 020	542	76	1 879
	D	8 023	378	498	2 743	82	315	958	41	961	505	75	1 467
1989	J	8 000	428	434	2 477	51	228	979	48	956	543	88	1 768
	F	8 005	409	421	2 530	42	273	953	44	982	521	62	1 769
	M	8 915	448	469	2 692	68	336	1 150	48	1 130	516	74	1 984
	A	8 784	389	463	2 840	62	307	1 100	44	1 030	604	96	1 849
	M	8 656	405	484	2 551	58	313	1 097	48	1 058	601	87	1 954
	J	9 183	417	538	3 002	62	322	1 181	47	1 121	571	96	1 824
	J	8 137	307	359	2 687	78	308	1 003	47	1 022	476	98	1 754
	A	6 916	330	385	2 392	71	206	735	37	561	605	61	1 535
	S	8 668	464	513	2 709	97	286	1 062	43	1 112	560	80	1 742
	O	9 717	469	505	3 130	102	448	1 256	49	1 189	570	88	1 912
	N	9 237	409	491	3 023	106	328	1 234	56	1 172	609	90	1 721
	D	8 152	405	463	2 803		355	1 083	40	997	492	85	1 336
1990	J		444	476	2 687		288	1 241	49	1 077	545	91	1 919
	F		410	439	2 833		321	1 125	41	1 085	584	91	1 699
	M		463	477	3 200		358	1 252	53	1 253		98	1 857
	A			445	2 981		326	1 178		1 038		113	1 712
	M						359	1 218					1 707

Percentage change on the corresponding period of the previous year

% variation sur la période correspondante de l'année précédente

1987	5.1	1.8	-2.0	3.8	6.5	20.6	8.5	-3.9	14.9	2.8	23.1	2.0	
1988	9.4	7.1	-4.1	8.9	-3.2	31.4	15.5	8.9	5.7	3.4	21.4	13.0	
1989	13.4	12.0	7.9	11.6		33.6	17.2	12.9	15.4	13.8	3.5	10.9	
1988	I	8.7	11.9	-6.6	7.8	-21.5	35.4	14.7	15.1	7.3	4.5	24.0	10.2
	II	12.1	19.0	4.4	10.6	11.8	36.4	14.8	5.3	7.1	15.7	4.8	13.7
	III	7.6	0.7	-4.0	4.4	50.0	16.1	20.3	18.0	5.4	-0.6	-3.7	13.3
	IV	9.2	-1.6	-7.7	12.6	-24.1	37.0	13.2	0.0	3.4	-4.3	61.9	14.7
1989	I	15.7	13.4	7.2	11.4	38.5	34.3	14.3	13.9	21.7	6.7	6.1	23.0
	II	16.1	7.6	8.2	15.3	13.0	29.7	18.6	15.8	19.0	15.3	16.6	16.6
	III	13.8	16.5	9.9	11.6	49.7	33.6	13.6	7.6	13.0	22.4	7.6	12.3
	IV	8.5	11.1	4.7	8.7		36.6	21.6	13.2	11.7	8.0	-11.6	-5.8
1990	I		2.2	5.6	13.3		17.0	17.5	2.2	11.2		26.7	-0.7
1988	N	11.7	0.7	-1.8	9.9	-5.2	50.0	19.3	-11.9	6.3	0.2	11.8	21.0
	D	8.5	1.1	-10.8	16.6	-32.8	60.7	13.5	-14.6	-0.2	1.8	29.3	5.9
1989	J	35.5	36.7	39.5	30.9	112.5	55.1	26.0	23.1	32.6	46.8	72.5	40.8
	F	11.8	7.1	-3.7	18.2	10.5	28.8	2.4	10.0	20.3	-1.0	-16.2	13.1
	M	5.1	3.2	-5.1	-6.4	23.6	31.3	12.9	11.6	14.8	-11.5	-1.3	19.0
	A	20.9	9.9	12.9	24.2	40.9	30.1	16.9	15.8	20.3	28.8	12.9	19.5
	M	10.5	13.4	3.6	3.5	-12.1	20.4	12.3	26.3	12.7	13.4	7.4	18.4
	J	16.0	1.0	10.9	18.8	24.0	36.4	23.0	6.8	15.2	10.9	31.5	11.4
	J	15.7	19.0	9.5	15.2	41.8	41.3	25.2	23.7	14.2	4.6	24.1	11.5
	A	12.4	11.1	5.2	9.8	31.5	35.5	9.9	-9.8	15.0	52.0	-16.4	6.9
	S	13.1	17.8	11.0	9.6	73.2	25.4	5.8	10.3	10.4	16.2	25.0	19.6
	O	14.7	19.9	14.3	9.6	100.0	88.2	32.5	19.5	15.7	15.2	11.4	0.5
	N	9.0	-3.5	-0.2	15.6	92.7	17.6	18.3	19.1	14.9	12.4	18.4	-8.4
	D	1.6	7.1	-7.0	2.2		12.7	13.0	-2.4	3.7	-2.6	13.3	-8.9
1990	J		3.7	9.7	8.5		26.3	26.8	-2.1	12.7	0.4	3.4	8.5
	F		0.2	4.3	12.0		17.6	18.0	-6.8	10.5	12.1	46.8	-4.0
	M		3.3	1.7	18.9		6.5	8.9	10.4	10.9		32.4	-6.4
	A			-3.9	5.0		6.2	7.1		0.8		17.7	-7.4
	M						14.7	11.0					-12.6



EVOLUTION DU COMMERCE DE LA CE  
Principales zones

7

Exportations

Period Période	EUR 12	UEBL	DK	D	GR	E	F	IRL	I	NL	P	UK
EFTA												
AELE												
Values in Mio ECU												
Valeurs en Mio ECU												
1987	90 287	4 300	5 686	42 720	269	1 298	9 475	806	9 959	5 445	921	9 406
1988	96 397	4 699	5 699	45 690	244	1 392	10 703	857	10 489	6 045	951	9 628
1989	107 940	5 512	6 265	50 776		1 572	12 245	1 052	11 997	6 511	1 169	10 504
1988												
I	22 249	1 110	1 433	10 377	51	342	2 600	185	2 310	1 419	236	2 188
II	24 262	1 188	1 445	11 495	42	353	2 636	224	2 738	1 507	221	2 463
III	23 264	1 119	1 320	11 105	62	309	2 534	202	2 554	1 434	255	2 367
IV	26 622	1 282	1 553	12 713	89	388	2 932	245	2 887	1 685	239	2 610
1989												
I	25 746	1 265	1 470	12 176	72	355	2 995	260	2 719	1 602	254	2 578
II	27 531	1 378	1 587	13 056	81	384	3 032	277	3 152	1 659	307	2 617
III	25 512	1 291	1 456	12 210	99	306	2 781	254	2 904	1 516	298	2 397
IV	29 151	1 578	1 752	13 335		527	3 437	261	3 221	1 734	311	2 912
1990												
I		1 417	1 674	13 316		451	3 385	293	2 959		330	2 695
1988												
N	8 807	418	525	4 165	34	132	970	83	951	602	76	850
D	8 863	434	516	4 169	31	144	1 006	84	953	532	77	915
1989												
J	8 058	381	467	3 859	18	106	977	78	788	511	73	801
F	8 354	437	479	3 991	20	121	916	88	910	505	85	804
M	9 312	447	519	4 327	34	129	1 093	94	1 020	586	92	973
A	8 922	447	521	4 348	29	120	1 021	99	923	516	78	820
M	8 757	445	529	3 989	24	130	935	88	1 095	568	77	877
J	9 784	482	528	4 721	28	134	1 070	90	1 137	563	107	924
1990												
J	8 413	386	340	3 929	24	104	1 031	87	1 231	419	106	756
A	7 824	382	536	4 004	30	97	719	60	630	512	80	774
S	9 211	513	565	4 275	45	106	1 009	107	1 037	585	95	874
O	10 079	517	598	4 652	32	168	1 133	80	1 149	571	98	1 080
N	9 795	517	590	4 551	32	166	1 175	93	1 011	624	102	935
D	9 259	545	557	4 151		192	1 114	89	1 067	535	90	877
1990												
J		476	539	4 123		128	1 102	85	933	550	90	829
F		428	525	4 222		126	1 079	86	950	515	110	904
M		511	592	4 969		188	1 196	122	1 076		128	964
A			507	4 358		135	1 054		1 082		92	986
M						168	1 093					1 105
Percentage change on the corresponding period of the previous year												
% variation sur la période correspondante de l'année précédente												
1987	3.6	-2.0	3.4	4.6	15.5	0.8	-2.8	8.0	6.4	3.8	7.1	4.7
1988	6.8	9.3	0.2	7.0	-9.3	7.2	13.0	6.3	5.3	11.0	3.3	2.4
1989	12.0	17.3	9.9	11.1		12.9	14.4	22.8	14.4	7.7	22.9	9.1
1988												
I	4.2	8.5	-1.0	1.8	-5.6	19.6	16.2	-5.1	-0.7	12.2	4.4	3.8
II	9.7	10.3	3.7	10.3	-16.0	12.4	12.4	9.8	14.3	8.9	-2.2	7.4
III	5.9	7.2	-0.3	4.7	-13.9	4.0	17.6	4.1	0.0	15.0	5.4	5.6
IV	7.2	10.8	2.2	10.6	-5.3	-3.2	7.0	15.0	7.6	8.8	5.3	-5.6
1989												
I	15.7	14.0	2.6	17.3	41.2	3.8	15.2	40.5	17.7	12.9	7.6	17.8
II	13.5	16.0	9.8	13.6	92.9	8.8	15.0	23.7	15.1	10.1	38.9	6.3
III	9.7	15.4	10.3	10.0	59.7	-1.0	9.7	25.7	13.7	5.7	16.9	1.3
IV	9.5	23.1	12.8	4.9		35.8	17.2	6.5	11.6	2.9	30.1	11.6
1990												
I		12.0	13.9	9.4		27.0	13.0	12.7	8.8		29.9	4.5
1988												
N	10.0	15.2	0.0	12.6	-30.8	-4.3	19.3	15.3	10.3	18.5	22.6	-9.3
D	7.6	15.7	8.2	11.7	-27.9	1.4	-1.7	29.2	6.6	21.5	11.6	-6.5
1989												
J	33.4	35.6	13.9	38.6	80.0	15.2	21.4	47.2	31.8	36.3	17.7	40.0
F	11.8	14.1	-2.0	16.4	81.8	5.2	9.4	46.7	10.4	7.9	2.4	4.0
M	6.8	0.7	-2.8	3.9	13.3	-0.8	14.9	34.3	15.0	2.1	5.7	15.0
A	14.6	12.6	16.6	17.7	61.1	10.1	22.6	37.5	8.1	1.2	21.9	4.7
M	10.8	19.9	15.3	6.8	20.0	6.6	10.9	18.9	12.5	19.1	14.9	15.2
J	13.6	15.0	8.4	16.3	64.7	11.7	7.0	15.4	25.2	8.3	46.6	-0.3
1990												
J	12.3	12.9	7.9	11.0	26.3	-20.6	26.7	16.0	17.9	4.5	-1.9	7.2
A	7.8	16.1	11.9	9.6	172.7	36.6	3.2	9.1	-1.9	20.0	2.6	-2.6
S	8.4	15.5	7.6	9.2	40.6	-0.9	-1.5	46.6	19.9	2.6	23.4	0.8
O	12.8	20.2	17.0	6.3	45.5	47.4	18.9	5.3	15.9	4.6	44.1	26.9
N	11.2	23.7	12.4	9.3	-5.9	25.8	21.1	12.0	6.3	3.7	34.2	10.0
D	4.5	25.6	7.9	-0.4		33.3	10.7	6.0	12.0	0.6	16.9	-4.2
1990												
J		24.9	15.4	6.8		20.8	12.8	9.0	18.4	7.6	23.3	3.5
F		-2.1	9.6	5.8		4.1	17.8	-2.3	4.4	2.0	29.4	12.4
M		14.3	14.1	14.8		45.7	9.4	29.8	5.5		39.1	-0.9
A			-2.7	0.2		12.5	3.2		17.2		17.9	20.2
M						29.2	16.9					26.0

**TRENDS IN EC TRADE**  
**Major areas**

## Imports

Period Période	EUR 12	UEBL	DK	D	GR	E	F	IRL	I	NL	P	UK
United States												
Etats - Unis												
Values in Mio ECU												
Valeurs en Mio ECU												
1987	56 213	3 697	1 119	11 483	310	3 328	7 803	1 714	5 766	6 145	572	14 276
1988	68 319	4 366	1 131	13 018	403	4 345	10 761	1 895	6 535	6 963	622	18 279
1989	83 525	5 565	1 492	17 099		5 628	12 940	2 354	7 581	8 770	764	20 970
1988	I	15 830	999	231	3 008	73	963	2 987	456	1 403	136	4 008
	II	17 298	1 118	287	3 217	99	1 149	2 750	453	1 685	160	4 688
	III	16 796	992	237	3 279	113	870	2 595	447	1 720	1795	4 581
	IV	18 394	1 258	382	3 514	117	1 363	2 429	539	1 726	1 905	5 003
1989	I	20 443	1 297	279	4 173	91	1 439	3 194	584	1 884	2 189	5 130
	II	23 024	1 480	379	4 609	121	1 809	3 783	634	2 066	2 355	5 586
	III	19 119	1 419	406	3 777	133	1 012	2 708	563	1 829	2 014	5 082
	IV	20 938	1 369	428	4 540		1 367	3 254	573	1 803	2 212	5 172
1990	I		1 460	339	4 316		1 473	3 638	549	1 920	206	5 429
1988	N	6 118	408	131	1 133	35	474	816	146	584	39	1 718
	D	6 025	392	117	1 237	47	483	800	230	542	39	1 450
1989	J	6 425	461	84	1 318	32	388	1 075	179	576	666	1 604
	F	6 492	427	74	1 412	24	490	919	167	609	669	1 650
	M	7 499	404	103	1 443	34	562	1 197	238	698	855	1 875
	A	7 569	435	95	1 464	39	923	1 172	202	614	780	1 786
	M	7 378	468	162	1 475	30	499	1 135	204	700	706	1 936
	J	8 023	549	116	1 670	52	393	1 461	225	752	868	1 864
	J	6 243	444	86	1 318	44	349	842	169	620	663	1 649
	A	6 168	408	205	1 267	44	328	804	192	536	819	1 713
	S	6 602	505	110	1 191	46	334	1 051	199	669	720	1 730
	O	7 697	449	188	1 832	37	437	1 103	215	641	923	1 817
	N	7 140	481	120	1 416	51	531	1 134	188	591	650	1 920
	D	6 131	419	108	1 296		400	1 000	170	575	599	1 441
1990	J		464	122	1 483		439	1 215	187	678	810	1 781
	F		469	120	1 373		521	1 210	164	570	791	1 523
	M		509	99	1 461		507	1 298	198	672	74	2 119
	A			129	1 530		597	1 164		620	85	1 928
	M						581	1 113				2 096
Percentage change on the corresponding period of the previous year												
% variation sur la période correspondante de l'année précédente												
1987	-0.8	-0.4	-2.7	-2.2	-11.2	1.5	-1.9	12.3	-0.5	-5.6	-12.9	2.3
1988	21.5	18.1	1.1	13.4	30.0	30.6	37.9	10.6	13.3	13.3	8.7	28.0
1989	22.3	27.5	31.9	31.3		29.5	20.2	24.2	16.0	26.0	22.8	14.7
1988	I	10.3	-10.0	-20.3	0.2	12.3	14.8	54.5	12.6	-2.8	-14.7	6.3
	II	25.9	22.3	-12.0	15.6	35.6	44.7	5.1	16.9	22.2	-5.3	29.4
	III	27.8	35.7	1.7	25.0	63.8	13.7	42.7	6.7	20.7	34.4	8.4
	IV	22.9	33.5	41.5	14.3	12.5	32.5	12.9	17.2	18.5	20.2	30.6
1989	I	29.1	29.8	20.8	38.7	24.7	49.4	6.9	28.1	34.3	39.9	28.0
	II	33.1	32.4	32.1	43.3	22.2	57.4	37.6	40.0	22.6	38.7	19.2
	III	13.8	43.0	71.3	15.2	17.7	16.3	4.4	26.0	6.3	12.2	10.9
	IV	13.8	8.8	12.0	29.2		0.3	34.0	6.3	4.5	16.1	3.4
1990	I		12.6	21.5	3.4		2.4	13.9	-6.0	1.9		5.8
1988	N	24.4	39.7	72.4	18.0	16.7	39.4	9.5	-19.8	19.7	21.2	37.3
	D	22.3	24.1	28.6	20.3	9.3	66.6	7.2	93.3	6.7	28.1	19.8
1989	J	53.0	104.0	35.5	65.4	128.6	51.0	39.6	40.9	45.5	75.7	42.6
	F	26.4	24.1	-18.7	46.9	-14.3	58.6	-7.5	9.2	42.0	27.9	30.6
	M	16.8	3.6	-33.8	15.5	9.7	48.7	-1.9	36.8	20.8	29.2	15.3
	A	30.1	21.5	23.4	28.6	30.0	97.2	23.8	21.7	21.1	37.1	18.6
	M	28.2	33.7	28.6	40.1	0.0	53.5	24.9	37.8	20.9	41.2	14.6
	J	41.7	43.0	48.7	62.8	30.0	13.6	66.2	61.9	25.8	38.7	23.3
	J	15.1	60.3	34.4	19.1	33.3	24.2	2.9	19.0	-1.4	23.7	9.9
	A	14.1	27.9	156.3	10.8	46.7	28.1	0.0	36.2	16.3	4.9	11.8
	S	11.7	32.9	18.3	15.7	-8.0	0.6	8.0	28.4	6.7	8.1	11.6
	O	25.0	16.6	41.4	58.6	8.8	6.3	35.2	42.4	6.0	57.0	46.2
	N	16.7	17.9	-8.4	25.0	45.7	12.0	39.0	28.8	1.2	2.5	11.8
	D	1.8	6.9	-7.7	4.8		-17.2	25.0	-26.1	6.1	-12.9	-0.6
1990	J		0.7	45.2	12.5		13.1	13.0	4.5	17.7	21.6	11.0
	F		9.8	62.2	-2.8		6.3	21.9	-1.8	-6.4	18.2	-7.7
	M		26.0	-3.9	1.2		-9.8	8.4	-16.8	-3.7	-16.9	13.0
	A			35.8	4.5		-35.3	-0.7		1.0	46.6	8.0
	M						16.4	-1.9				8.3

EVOLUTION DU COMMERCE DE LA CE  
Principales zones

7

Exportations

Period Période	EUR 12	UEBL	DK	D	GR	E	F	IRL	I	NL	P	UK	
United States						Etats-Unis							
Values in Mio ECU						Valeurs en Mio ECU							
1987	71 899	3 740	1 636	24 086	384	2 392	9 023	1 075	9 671	3 583	512	15 796	
1988	71 795	3 876	1 396	22 031	291	2 666	10 504	1 217	9 642	3 809	540	15 823	
1989	78 017	4 374	1 480	22 533		2 960	10 666	1 479	11 010	4 521	691	17 919	
1988	J	16 178	942	361	5 021	44	577	2 294	259	2 008	826	99	3 747
	II	17 404	946	316	5 031	67	610	2 962	272	2 389	859	124	3 831
	III	18 105	953	327	5 295	60	728	2 789	345	2 496	1 016	152	3 942
	IV	20 108	1 034	397	6 684	119	750	2 459	341	2 749	1 108	165	4 302
1989	I	18 012	1 067	348	5 429	88	659	2 424	309	2 259	1 139	142	4 148
	II	19 944	1 128	383	5 650	68	832	2 954	371	2 825	1 066	198	4 469
	III	19 363	1 087	348	5 653	89	661	2 611	382	2 851	1 064	166	4 452
	IV	20 698	1 092	401	5 801		809	2 677	417	3 074	1 252	186	4 850
1990	I		1 081	319	6 180		567	2 618	360	2 409		163	4 334
1988	N	6 393	322	135	1 984	44	252	743	116	875	348	54	1 520
	D	7 093	300	129	2 696	44	265	802	102	918	355	48	1 434
1989	J	5 483	308	101	1 695	31	207	721	91	627	293	52	1 357
	F	6 044	367	126	1 803	29	224	842	105	802	371	39	1 337
	M	6 474	392	119	1 932	28	228	854	113	829	476	51	1 453
	A	6 246	346	120	1 828	18	285	906	122	879	370	55	1 316
	M	6 297	401	126	1 722	24	264	839	114	932	357	59	1 459
	J	7 355	380	132	2 101	26	283	1 192	135	1 017	339	78	1 672
	J	6 642	392	102	1 764	16	247	912	125	1 089	353	60	1 581
	A	6 010	251	113	1 976	38	225	696	111	784	374	46	1 398
	S	6 572	442	132	1 913	35	189	994	146	977	334	51	1 461
	O	7 129	416	127	2 034	63	285	831	142	1 072	394	53	1 713
	N	6 833	390	136	1 873	29	308	839	145	994	467	55	1 596
	D	6 673	279	124	1 915		216	979	131	1 014	375	77	1 505
1990	J		348	97	2 000		176	751	120	783	338	49	1 393
	F		353	103	2 060		176	818	105	801	393	50	1 390
	M		380	115	2 120		204	1 019	135	826	65	1 551	
	A			119	1 857		173	909		834	44	1 349	
	M						254	862				44	1 515
Percentage change on the corresponding period of the previous year													
% variation sur la période correspondante de l'année précédente													
1987	-4.3	0.7	-13.9	-7.2	-5.9	-5.0	0.4	-3.8	-9.4	-8.5	-0.4	2.2	
1988	-0.1	3.6	-14.7	-8.5	-24.2	11.5	16.4	13.2	-0.3	6.3	5.5	0.2	
1989	8.7	12.8	6.0	2.3		11.0	1.5	21.5	14.2	18.7	28.0	13.2	
1988	I	-5.8	10.4	-13.6	-17.5	-50.6	4.5	13.2	17.7	-10.8	2.6	-5.7	-0.4
	II	1.8	5.5	-18.3	-14.6	-5.6	7.2	31.8	7.1	10.4	-3.8	-13.9	7.1
	III	0.9	3.0	-19.7	-6.5	-7.7	12.3	19.5	21.5	-3.6	12.1	9.4	-1.0
	IV	2.1	-2.8	-6.4	3.7	-25.2	20.4	1.8	7.6	3.1	13.2	33.1	-3.9
1989	I	11.3	13.3	-3.6	8.1	100.0	14.2	5.7	19.3	12.5	37.9	43.4	10.7
	II	14.6	19.2	21.2	12.3	1.5	36.4	-0.3	36.4	18.3	24.1	59.7	16.7
	III	6.9	14.1	6.4	6.8	48.3	-9.2	-6.4	10.7	14.2	4.7	9.2	12.9
	IV	2.9	5.6	1.0	-13.2		7.9	8.9	22.3	11.8	13.0	12.7	12.7
1990	I		1.3	-8.3	13.8		-14.0	8.0	16.5	6.6		14.8	4.5
1988	N	1.6	-6.7	-2.2	-0.9	41.9	14.0	-6.3	22.1	0.0	7.7	38.5	6.6
	D	6.8	-11.8	0.0	21.2	-56.0	22.7	4.6	-1.0	6.9	-3.5	20.0	-3.9
1989	J	15.3	32.8	1.0	8.6	520.0	58.0	4.0	13.7	18.8	25.8	100.0	16.3
	F	12.2	7.6	-3.1	12.2	93.3	8.2	10.2	16.7	14.7	55.9	21.9	5.7
	M	7.7	6.5	-9.2	4.3	12.0	0.4	2.4	27.0	6.3	34.5	34.2	10.5
	A	15.7	16.5	26.3	15.7	20.0	60.1	8.0	45.2	20.1	27.6	77.4	4.6
	M	8.0	37.3	23.5	-1.0	-36.8	26.3	-9.5	21.3	12.6	33.7	40.5	13.0
	J	19.7	7.0	13.8	22.9	85.7	26.9	1.8	43.6	23.0	12.3	85.7	29.8
	J	8.9	10.7	9.7	4.8	-30.4	-2.8	-7.7	11.6	9.1	15.0	13.2	28.4
	A	6.8	-2.0	-0.9	10.9	192.3	12.5	-9.1	18.1	13.0	4.2	-6.1	7.5
	S	4.9	30.0	10.9	4.5	45.8	-31.0	-4.1	5.8	22.1	-2.9	2.0	3.7
	O	7.7	1.0	-3.8	1.6	117.2	21.3	-9.3	15.4	11.2	-1.0	6.0	26.3
	N	6.9	21.1	0.7	-5.6	-34.1	22.2	12.9	25.0	13.6	34.2	1.9	5.0
	O	-5.9	-7.0	-3.9	-29.0		-18.5	22.1	28.4	10.5	5.6	60.4	5.0
1990	J		13.0	-4.0	18.0		-15.0	4.2	31.9	24.9	15.4	-5.8	2.7
	F		-3.8	-18.3	14.3		-21.4	-2.9	0.0	-0.1	5.9	28.2	4.0
	M		-3.1	-3.4	9.7		-10.5	19.3	19.5	-0.4		27.5	6.7
	A			-0.8	1.6		-39.3	0.3		-5.1		-20.0	2.5
	M						-3.8	2.7					3.8

**TRENDS IN EC TRADE**  
**Major areas**

## Imports

Period Période	EUR 12	UEBL	DK	D	GR	E	F	IRL	I	NL	P	UK
<b>Japan</b>												
<b>Japon</b>												
Values in Mio ECU												
Valeurs en Mio ECU												
1987	34 757	2 082	815	11 414	470	1 656	4 035	388	2 313	3 035	461	8 087
1988	41 565	2 704	764	12 963	602	2 294	4 888	514	2 957	3 202	504	10 172
1989	46 354	3 210	749	14 389		2 773	5 490	723	3 206	3 570	529	10 745
1988	I	9 314	636	211	2 964	159	470	1 110	115	649	98	2 210
	II	10 416	732	198	3 130	151	605	1 294	120	776	845	2 445
	III	10 500	617	160	3 312	99	544	1 173	131	710	787	2 838
	IV	11 336	720	198	3 558	193	675	1 311	148	823	879	2 678
1989	I	10 856	760	167	3 366	186	596	1 303	203	761	900	2 507
	II	12 204	861	199	3 771	192	782	1 482	210	884	898	2 775
	III	11 602	804	178	3 441	317	648	1 250	171	746	947	2 961
	IV	11 692	786	205	3 811		746	1 454	139	815	824	2 501
1990	I		834	204	3 582		677	1 314	199	841	103	2 282
1988	N	3 869	229	65	1 181	82	234	455	35	307	304	937
	D	3 579	232	73	1 153	82	225	426	51	244	280	780
1989	J	3 485	233	49	1 096	64	204	394	64	226	254	861
	F	3 413	260	55	1 090	35	189	388	67	252	274	772
	M	3 957	266	62	1 181	87	204	521	72	282	372	875
	A	4 071	279	60	1 364	59	260	489	63	254	293	903
	M	4 011	305	78	1 157	39	262	486	79	328	288	941
	J	4 101	276	58	1 251	94	260	504	68	302	315	929
	J	3 853	259	46	1 199	141	210	406	65	269	301	909
	A	3 741	239	66	1 093	85	185	414	62	178	302	1 088
	S	3 965	305	61	1 149	90	254	424	43	297	339	961
	O	4 115	277	65	1 281	97	244	517	44	286	289	977
	N	4 083	293	62	1 331	73	271	513	46	288	290	875
	D	3 468	212	57	1 226		231	414	49	243	242	665
1990	J		259	69	1 148		215	437	70	271	332	724
	F		271	56	1 100		215	375	64	273	308	737
	M		302	77	1 334		242	491	65	297	42	820
	A			60	1 246		220	459		281	40	803
	M						246	511				845
Percentage change on the corresponding period of the previous year												
% variation sur la période correspondante de l'année précédente												
1987	4.6	1.3	-30.9	6.9	-33.0	8.6	9.6	5.4	8.4	4.3	34.4	5.9
1988	19.6	29.9	-6.3	13.6	28.1	38.5	21.1	32.5	27.8	5.5	9.3	25.8
1989	11.5	18.7	-2.0	11.0		20.9	12.3	40.7	8.4	11.5	5.0	5.6
1988	I	17.3	35.3	8.8	8.5	84.9	29.8	21.6	17.3	19.5	-3.6	21.0
	II	19.6	18.1	-8.8	9.2	9.4	65.3	22.8	33.3	28.1	17.9	-3.9
	III	23.0	39.3	-17.5	19.9	2.1	28.3	23.7	22.4	32.0	14.9	5.7
	IV	18.5	31.1	-5.7	16.5	28.7	33.9	17.1	59.1	31.5	-3.8	18.6
1989	I	16.6	19.5	-20.9	13.6	17.0	26.8	17.4	76.5	17.3	29.9	9.2
	II	17.2	17.6	0.5	20.5	27.2	29.3	14.5	75.0	13.9	6.3	21.1
	III	10.5	30.3	11.2	3.9	220.2	19.1	6.6	30.5	5.1	20.3	6.2
	IV	3.1	9.2	3.5	7.1		10.5	10.9	-6.1	-1.0	-6.3	-11.8
1990	I		9.7	22.2	6.4		13.6	0.8	-2.0	10.5		-3.7
1988	N	23.4	36.3	-13.3	18.6	127.8	51.0	21.7	16.7	53.5	3.1	-4.9
	D	14.8	15.4	14.1	17.5	20.6	23.0	16.4	59.4	7.5	4.5	-15.4
1989	J	39.6	71.3	4.3	45.4	100.0	60.6	27.9	73.0	30.6	47.7	58.3
	F	10.7	11.6	-27.6	13.7	-52.7	18.1	16.5	67.5	9.1	18.1	-13.9
	M	7.1	9.5	-29.5	-5.6	64.2	14.0	12.0	84.6	15.6	29.2	24.1
	A	20.2	9.8	1.7	33.9	63.9	44.4	15.6	34.0	-1.2	3.2	30.6
	M	18.0	39.9	14.7	6.4	-30.4	26.6	23.7	102.6	31.2	7.9	50.0
	J	14.2	10.8	-14.7	22.2	59.3	17.1	6.1	94.3	12.7	11.3	40.6
	J	13.1	47.2	7.0	14.7	314.7	20.0	10.3	66.7	1.5	24.4	28.9
	A	7.7	14.9	10.0	-9.4	165.6	30.3	10.4	37.8	21.1	15.3	-6.3
	S	10.5	37.4	8.9	8.5	172.7	12.4	-1.4	-10.4	0.3	19.8	10.3
	O	7.9	18.9	8.3	4.1	273.1	11.9	20.5	4.8	4.4	-4.0	14.7
	N	5.5	27.9	-4.6	12.7	-11.0	15.8	12.7	31.4	-6.2	-4.6	7.7
	D	-3.1	-8.6	-21.9	6.3		2.7	-2.8	-3.9	-0.4	-13.6	15.2
1990	J		11.2	40.8	4.7		5.4	10.9	9.4	19.9	30.7	-7.9
	F		4.2	1.8	0.9		13.8	-3.4	-4.5	8.3	12.4	-22.6
	M		13.5	24.2	13.0		18.6	-5.8	-9.7	5.3		16.7
	A			0.0	-8.7		-15.4	-6.1		10.6		-11.1
	M						-6.1	5.1				-10.2

EVOLUTION DU COMMERCE DE LA CE  
Principales zones

7

Exportations

Period Période	EUR 12	UEBL	DK	D	GR	E	F	IRL	I	NL	P	UK	
Japan Japon													
Values in Mio ECU Valeurs en Mio ECU													
1987	13 618	746	847	5 096	52	249	1 906	234	1 608	647	59	2 175	
1988	17 016	917	976	6 325	67	325	2 402	306	2 058	814	69	2 756	
1989	21 179	1 188	1 099	7 384		454	3 159	408	2 925	984	129	3 378	
1988	I	3 652	212	203	1 345	14	70	571	57	400	164	13	603
	II	4 079	239	262	1 442	14	85	545	64	518	163	20	728
	III	4 459	231	276	1 539	16	84	665	84	566	220	17	762
	IV	4 825	235	234	1 999	23	86	622	101	575	268	20	662
1989	I	4 796	255	240	1 686	15	94	684	94	567	274	28	858
	II	5 291	306	318	1 827	13	93	763	97	758	226	23	866
	III	5 479	317	281	1 894	23	147	756	103	832	237	29	860
	IV	5 613	309	260	1 976		120	956	114	768	246	48	795
1990	I		354	289	2 374		81	861		739		27	887
1988	N	1 499	77	74	565	3	32	222	40	167	68	6	246
	D	1 796	71	72	859	8	28	211	28	202	67	6	242
1989	J	1 501	71	78	549	8	39	193	27	171	72	8	285
	F	1 520	81	76	507	2	28	241	33	192	90	6	264
	M	1 768	103	81	630	4	27	250	34	204	112	15	308
	A	1 721	103	105	612	3	30	215	25	228	70	9	321
	M	1 676	93	109	564	3	31	238	30	257	68	7	276
	J	1 885	110	95	652	7	32	308	42	274	88	8	270
	J	1 918	122	81	667	7	27	300	32	325	72	8	277
	A	1 767	50	92	632	5	90	219	24	253	71	15	316
	S	1 790	145	98	596	11	30	237	46	255	94	10	268
	O	1 996	112	101	718	6	51	313	41	294	92	16	253
	N	1 812	111	79	632	12	41	291	30	227	83	8	298
	D	1 787	86	75	630		28	342	43	249	71	8	246
1990	J		106	78	847		23	243	25	230	87	5	306
	F		109	93	745		27	300	32	239	70	10	292
	M		139	111	783		29	317	49	270	13	290	
	A			87	630		62	226		270		13	302
	M						36	239					373
Percentage change on the corresponding period of the previous year % variation sur la période correspondante de l'année précédente													
1987	19.5	13.5	13.4	24.4	20.9	22.1	16.1	0.4	19.6	7.1	-3.3	23.1	
1988	25.0	22.9	15.2	24.1	28.8	30.5	26.0	30.8	28.0	25.8	16.9	26.7	
1989	24.5	29.6	12.6	16.7		39.7	31.5	33.3	42.1	20.9	87.0	22.6	
1988	I	24.2	40.4	14.7	22.9	55.6	40.0	34.0	5.6	11.4	3.8	-13.3	34.3
	II	27.1	29.2	13.9	17.3	-12.5	32.8	21.9	20.8	48.0	13.2	33.3	53.3
	III	24.6	24.9	19.5	24.7	6.7	25.4	35.2	31.3	18.7	30.2	21.4	20.4
	IV	24.1	4.4	12.0	29.9	109.1	28.4	15.0	60.3	36.6	52.3	33.3	7.3
1989	I	31.3	20.3	18.2	25.4	7.1	34.3	19.8	64.9	41.7	67.1	115.4	42.3
	II	29.7	28.0	21.4	26.7	-7.1	9.4	40.0	51.6	46.3	38.7	15.0	19.0
	III	22.9	37.2	1.8	23.1	43.8	75.0	13.7	22.6	47.0	7.7	70.6	12.9
	IV	16.3	31.5	11.1	-1.2		39.5	53.7	12.9	33.6	-8.2	140.0	20.1
1990	I		38.8	20.4	40.8		-13.8	25.9	13.8	30.3		-3.6	3.4
1988	N	16.4	10.0	12.1	11.9	50.0	45.5	46.1	90.5	33.6	9.7	20.0	-4.3
	D	33.1	-1.4	2.9	55.9	60.0	33.3	-1.4	47.4	37.4	-4.3	20.0	38.3
1989	J	47.7	86.8	30.0	38.6	143.8	22.9	42.1	66.0	71.4	166.7	56.6	
	F	30.6	-3.6	15.2	22.5	100.0	3.7	33.9	65.0	44.4	104.5	20.0	38.9
	M	20.2	14.4	3.8	18.0	-66.7	0.0	88.9	25.2	45.5	200.0	32.8	
	A	42.7	45.1	50.0	42.7	0.0	50.0	66.7	48.1	34.6	80.0	39.0	
	M	31.5	16.2	25.3	35.9	-66.7	10.7	41.7	42.9	51.2	23.6	0.0	16.9
	J	18.3	26.4	-10.4	9.0	250.0	-13.5	41.3	50.0	42.0	60.0	60.0	1.9
	J	22.7	23.2	5.2	22.6	250.0	-22.9	39.5	3.2	40.7	-7.7	33.3	13.1
	A	21.7	8.7	-10.7	31.9	25.0	309.1	-9.1	9.1	45.4	-5.3	200.0	12.1
	S	24.0	68.6	2.1	15.7	10.0	11.1	13.4	48.4	59.4	40.3	66.7	13.1
	O	34.3	28.7	14.8	24.4	-50.0	88.9	65.6	24.2	42.0	7.0	128.6	45.4
	N	20.9	44.2	6.8	11.9	300.0	28.1	31.1	-25.0	35.9	22.1	33.3	21.1
	D	-0.5	21.1	4.2	-26.7		0.0	62.1	53.6	23.3	6.0	33.3	1.7
1990	J		49.3	0.0	54.3		-41.0	25.9	-7.4	34.5	20.8	-37.5	7.4
	F		34.6	22.4	46.9		-3.6	24.5	-3.0	24.5	-22.2	66.7	10.6
	M		35.0	37.0	24.3		7.4	26.8	44.1	32.4		-13.3	-5.8
	A			-17.1	2.9		106.7	5.1		18.4		44.4	-5.9
	M						16.1	0.4					35.1

**TRENDS IN EC TRADE**  
**Major areas**

## Imports

Period Période	EUR 12	UEBL	DK	D	GR	E	F	IRL	I	NL	P	UK
<b>CLASS 2:</b>						<b>CLASSE 2:</b>						
<b>Developing countries</b>						<b>Pays en voie de développement</b>						
Values in Mio ECU						Valeurs en Mio ECU						
1987	108 492	6 326	1 781	22 814	1 970	8 939	17 451	451	17 991	12 643	1 946	16 179
1988	116 529	7 791	1 949	25 025	1 357	9 116	19 191	481	16 880	13 349	2 124	19 266
1989	137 627	9 787	2 428	27 921		12 015	22 655	585	21 007	15 758	2 566	21 129
1988	I	27 284	1 785	454	5 821	176	2 117	4 725	112	4 054	374	4 385
	II	27 518	1 932	447	5 645	275	2 240	4 718	110	4 114	477	4 522
	III	30 828	2 042	519	6 900	476	2 419	4 745	130	4 149	3 542	5 244
	IV	30 899	2 031	533	6 660	430	2 341	5 003	128	4 563	612	5 114
1989	I	33 031	2 456	523	6 670	517	2 469	5 587	132	4 972	3 793	5 328
	II	34 988	2 562	669	6 897	364	3 659	5 616	135	5 475	3 845	5 125
	III	34 509	2 361	636	7 137	404	2 872	5 385	141	5 059	4 243	5 590
	IV	35 099	2 408	600	7 217		3 014	6 067	177	5 502	3 877	5 085
1990	I		2 597	539	7 438		2 781	6 253	164	5 596	689	5 548
1988	N	10 080	670	178	2 082	102	786	1 630	40	1 484	1 182	1 783
	D	10 307	648	174	2 197	102	797	1 624	44	1 612	1 157	1 592
1989	J	11 314	803	168	2 236	263	759	2 004	48	1 653	1 312	1 869
	F	10 503	773	144	2 175	106	798	1 702	40	1 647	1 246	1 728
	M	11 162	854	208	2 258	149	912	1 871	44	1 670	1 237	1 736
	A	10 701	747	196	2 144	137	907	1 761	45	1 635	1 261	1 662
	M	12 318	910	218	2 292	134	1 649	1 893	48	1 920	1 292	1 716
	J	11 911	902	243	2 461	94	1 101	1 925	42	1 921	1 293	1 756
	J	10 885	704	195	2 370	118	832	1 693	41	1 730	1 277	1 694
	A	11 568	732	239	2 430	164	970	1 845	53	1 454	1 559	1 886
	S	11 877	900	200	2 337	123	1 070	1 760	47	1 866	1 403	2 007
	O	12 032	933	215	2 683	74	1 050	1 964	63	1 771	1 311	1 781
	N	11 942	768	185	2 239	253	1 056	2 094	78	1 882	1 386	1 800
	D	10 949	691	185	2 311		906	1 953	39	1 859	1 142	1 510
1990	J		933	227	2 668		961	2 188	64	2 029	1 479	2 148
	F		769	149	2 228		819	1 959	44	1 659	1 170	1 622
	M		895	158	2 542		994	2 044	57	1 908	1 248	1 780
	A			133	2 189		779	1 716		1 628	231	1 640
	M						920	1 924				1 764
Percentage change on the corresponding period of the previous year												
% variation sur la période correspondante de l'année précédente												
1987	0.8	3.1	1.2	-1.4	-9.1	12.0	-3.0	4.9	-0.3	0.2	4.1	4.2
1988	7.4	23.2	9.4	9.7	-31.1	2.0	10.0	6.7	-6.2	5.6	9.1	19.1
1989	18.1	25.6	24.6	11.6		31.8	18.1	21.6	24.4	18.0	20.8	9.7
1988	I	5.4	17.7	7.8	3.9	-70.9	11.2	8.2	2.8	-4.0	7.2	-9.4
	II	6.5	24.6	15.2	4.7	-28.4	-6.1	14.0	-6.8	-6.6	3.9	-3.6
	III	8.2	25.2	1.4	14.9	73.1	0.9	9.1	20.4	-12.1	2.2	21.1
	IV	9.3	24.8	15.9	14.6	-39.2	4.0	8.9	11.3	-1.7	9.3	24.6
1989	I	21.1	37.6	15.2	14.6	193.8	16.6	18.2	17.9	22.6	15.6	56.1
	II	27.1	32.6	49.7	22.2	32.4	63.3	19.0	22.7	33.1	26.5	34.2
	III	11.9	15.6	22.5	3.4	-15.1	18.7	13.5	8.5	21.9	19.8	3.2
	IV	13.6	18.6	12.6	8.4		28.7	21.3	38.3	20.6	11.2	7.7
1990	I		5.7	3.1	11.5		12.6	11.9	24.2	12.6	18.0	4.1
1988	N	13.9	27.6	21.1	15.9	-35.8	2.3	14.6	-7.0	1.8	15.9	-5.9
	D	5.4	21.3	6.1	17.0	-74.9	20.2	11.4	46.7	-3.4	4.7	40.0
1989	J	32.9	56.8	60.0	30.5	497.7	25.9	26.7	26.3	22.4	25.8	102.0
	F	19.3	26.7	-19.6	16.4	152.4	6.5	10.4	14.3	33.7	13.6	1.4
	M	12.8	32.0	22.9	0.8	65.6	23.6	14.9	10.0	12.2	12.1	100.9
	A	25.6	28.6	64.7	17.9	174.0	44.2	18.0	28.6	23.9	35.2	50.7
	M	34.2	48.7	37.1	20.3	17.5	102.1	24.0	26.3	41.4	26.9	55.1
	J	24.2	24.8	47.3	28.0	-15.3	43.7	22.5	10.5	33.8	19.7	35.2
	J	10.2	6.3	29.1	4.5	-0.8	4.3	19.8	2.5	20.6	21.0	25.7
	A	11.9	4.1	21.9	-0.9	-20.0	20.9	16.4	15.2	22.8	22.0	33.5
	S	12.2	19.4	17.0	7.2	-18.0	30.6	0.7	2.2	22.4	15.0	-20.1
	O	14.8	33.5	19.4	12.4	-67.0	38.2	27.0	43.2	19.5	12.8	-2.6
	N	18.5	14.6	9.9	7.5	148.0	34.6	28.5	95.0	26.8	17.3	39.2
	D	6.2	6.6	6.3	5.2		13.7	7.1	-11.4	15.3	-1.3	9.3
1990	J		16.2	35.1	19.3		26.6	9.2	33.3	22.7	12.7	20.5
	F		-0.5	3.5	2.4		2.6	15.1	10.0	0.7	-6.1	38.5
	M		4.8	-24.0	12.6		9.0	9.2	29.5	14.3	11.2	2.5
	A			-32.1	2.1		-14.1	-2.6		-0.4	12.7	-1.3
	M						-44.2	1.6				2.8

EVOLUTION DU COMMERCE DE LA CE  
Principales zones

7

Exportations

Period Période	EUR 12	UEBL	DK	D	GR	E	F	IRL	I	NL	P	UK
CLASS 2:						CLASSE 2:						
Developing countries						Pays en voie de développement						
Values in Mio ECU						Valeurs en Mio ECU						
1987	104 675	6 591	2 209	25 354	613	6 707	21 477	957	13 600	7 189	545	19 432
1988	113 575	7 269	2 374	26 228	648	7 765	23 488	1 072	14 565	8 076	604	21 487
1989	131 200	9 062	2 478	30 044		8 594	28 254	1 231	17 716	8 468	796	23 764
1988	I	25 315	1 722	630	5 226	76	1 886	5 674	241	2 938	113	5 116
	II	27 898	1 835	574	6 312	171	1 860	5 891	266	3 829	150	4 927
	III	28 543	1 789	535	7 132	171	1 870	5 522	261	3 410	156	5 691
	IV	31 820	1 922	655	7 558	230	2 149	6 401	303	4 387	185	5 753
1989	I	30 616	2 140	492	7 196	95	1 971	7 027	240	3 573	141	5 741
	II	32 717	2 302	633	7 435	214	2 247	6 956	327	4 599	205	5 750
	III	31 852	2 180	689	7 702	227	1 804	6 317	305	4 433	221	5 894
	IV	36 016	2 439	664	7 712		2 572	7 955	359	5 110	229	6 379
1990	I		2 331	691	8 651		1 983	7 465	281	4 110	213	5 893
1988	N	10 425	570	259	2 379	91	732	2 005	117	1 432	740	66
	D	11 366	656	193	2 860	85	774	2 368	100	1 583	802	55
1989	J	9 875	723	156	2 573	31	721	2 135	73	1 059	637	54
	F	9 545	696	165	2 055	36	654	2 251	84	1 185	631	45
	M	11 236	721	166	2 568	29	595	2 696	83	1 327	728	41
	A	10 632	739	224	2 395	28	841	2 266	103	1 495	643	49
	M	10 447	743	186	2 318	52	692	2 012	133	1 535	688	75
	J	11 581	810	205	2 723	132	715	2 663	92	1 572	710	72
	J	10 742	725	206	2 603	42	606	2 217	87	1 727	658	66
	A	10 134	531	211	2 744	67	592	2 064	90	1 256	660	61
	S	10 851	918	254	2 355	117	606	2 008	128	1 447	742	78
	O	11 618	835	218	2 498	113	877	2 368	132	1 755	765	65
	N	11 916	848	212	2 445	70	851	2 645	110	1 618	770	81
	D	12 408	746	216	2 777		841	2 973	99	1 747	799	62
1990	J		749	169	3 306		609	2 389	82	1 294	757	70
	F		737	242	2 612		593	2 375	81	1 387	691	61
	M		832	274	2 734		744	2 688	118	1 429	78	78
	A			165	2 398		663	2 379		1 447	56	56
	M						773	2 409				2 202
Percentage change on the corresponding period of the previous year												
% variation sur la période correspondante de l'année précédente												
1987	-2,7	-3,3	-2,9	-3,9	-29,8	55,2	-9,0	4,9	-11,5	0,2	-11,1	0,7
1988	8,5	10,3	7,5	3,4	5,7	15,8	9,4	12,0	7,1	12,3	10,8	10,6
1989	15,5	24,7	4,4	14,5		10,7	20,3	14,8	21,6	4,9	31,8	10,6
1988	I	2,7	4,0	37,3	-15,3	-46,9	29,1	14,0	31,0	-7,6	2,9	-5,8
	II	10,8	15,0	0,9	5,9	37,9	12,0	13,1	5,1	19,1	23,9	14,5
	III	10,2	12,4	-5,5	15,8	2,4	12,4	2,4	5,2	-1,9	20,7	1,3
	IV	9,9	9,8	6,7	6,9	28,5	11,8	8,4	11,4	17,6	4,1	33,1
1989	I	20,9	24,3	-21,9	37,7	25,0	4,5	23,8	-0,4	21,6	18,2	24,8
	II	17,3	25,4	10,3	17,8	25,1	20,8	18,1	22,9	20,1	-2,6	36,7
	III	11,6	21,9	28,8	8,0	32,7	-3,5	14,4	16,9	30,0	3,7	41,7
	IV	13,2	26,9	1,4	2,0		19,7	24,3	18,5	16,5	2,9	23,8
1990	I		8,9	40,4	20,2		0,6	6,2	17,1	15,0		51,1
1988	N	12,1	9,2	41,5	5,6	75,0	17,3	4,9	41,0	22,8	-2,8	29,4
	D	5,9	-0,5	-20,2	4,0	-4,5	7,2	8,5	-7,4	11,1	0,5	27,9
1989	J	39,8	82,1	-16,6	60,2	210,0	52,4	29,4	21,7	40,6	48,1	145,5
	F	13,9	16,4	-19,5	23,2	80,0	-6,7	22,7	-5,6	12,9	21,6	25,0
	M	14,0	-1,0	-30,3	31,5	-38,3	-16,2	23,7	-10,8	17,0	-1,6	-19,6
	A	24,1	33,2	31,8	32,5	-56,3	45,5	26,4	32,1	24,3	8,4	25,6
	M	11,4	27,9	-0,5	12,0	-17,5	-1,0	4,9	82,2	14,5	-13,9	63,0
	J	17,7	16,5	4,0	12,0	214,3	21,6	27,5	-20,0	22,9	0,4	44,0
	J	8,3	18,3	-1,9	2,8	13,5	-13,6	15,3	-3,3	25,8	17,1	26,9
	A	11,9	8,8	31,9	13,3	31,4	20,3	20,1	4,7	25,0	-8,6	46,5
	S	14,0	36,0	53,9	8,1	42,7	-10,4	6,5	52,4	40,6	6,9	44,4
	O	15,3	20,7	7,9	6,8	117,3	35,5	17,0	51,7	26,8	2,1	12,1
	N	14,3	48,8	-18,1	2,8	-23,1	16,3	31,9	-6,0	13,0	4,1	22,7
	D	9,2	13,7	11,9	-2,9		8,7	25,5	-1,0	10,4	-0,4	12,7
1990	J		3,6	8,3	28,5		-15,5	11,9	12,3	22,2	18,8	29,6
	F		5,9	46,7	27,1		-9,3	5,5	-3,6	17,0	9,5	35,6
	M		15,4	65,1	6,5		25,0	-0,3	42,2	7,7		90,2
	A			-26,3	0,1		-21,2	5,0		-3,2		14,3
	M						11,7	19,7				6,8
	M											9,4

# TRENDS IN EC TRADE

## Major areas

### Imports

Period Période	EUR 12	UEBL	DK	D	GR	E	F	IRL	I	NL	P	UK	
ACP countries <span style="float: right;">Pays ACP</span>													
Values in Mio ECU <span style="float: right;">Valeurs en Mio ECU</span>													
1987	16 374	1 665	88	2 861	182	1 403	3 530	119	1 829	1 912	417	2 367	
1988	17 327	2 064	118	2 751	163	1 550	4 170	110	1 570	1 941	517	2 373	
1989	19 404	2 808	220	2 846		1 936	4 181	120	1 949	1 934	709	2 460	
1988	I	4 250	485	17	660	18	380	1 048	25	396	570	79	571
	II	4 176	440	24	648	42	403	1 069	27	378	441	125	580
	III	4 374	597	18	715	28	410	955	28	377	475	174	596
	IV	4 527	542	59	729	75	356	1 098	29	419	455	139	626
1989	I	4 635	658	68	703	74	424	943	22	482	538	163	560
	II	4 844	690	74	700	43	536	1 044	33	528	443	139	615
	III	4 780	716	41	668	44	443	974	34	466	498	187	710
	IV	5 144	744	37	776		533	1 220	30	473	456	221	575
1990	I		706	54	686		473	1 045	37	613		201	617
1988	N	1 495	189	17	223	23	99	356	9	133	168	47	229
	D	1 564	150	16	245	13	156	436	11	149	159	28	201
1989	J	1 602	218	10	254	34	149	301	10	188	174	62	204
	F	1 374	172	7	211	24	135	303	4	137	190	25	167
	M	1 654	261	51	237	17	140	343	9	157	175	74	189
	A	1 543	204	10	249	14	160	324	13	170	109	63	228
	M	1 584	243	11	197	18	176	347	12	178	157	47	198
	J	1 701	243	53	254	11	199	364	8	179	176	20	194
	J	1 492	211	29	231	12	103	284	9	194	147	77	196
	A	1 456	204	6	216	12	127	335	16	84	137	64	254
	S	1 776	296	5	220	20	213	338	9	186	198	32	259
	O	1 871	299	5	288	8	193	441	11	151	210	76	189
	N	1 667	239	22	242	24	149	401	14	166	144	32	233
	D	1 573	201	4	278		191	384	6	157	125	55	156
1990	J		268	40	216		133	334	15	222	140	60	241
	F		193	6	212		161	367	10	161	99	54	170
	M		245	8	257		177	341	12	230		86	206
	A			7	205		134	342		154		49	182
	M						151	363				49	185
Percentage change on the corresponding period of the previous year % variation sur la période correspondante de l'année précédente													
1987	-16.4	-5.7	-36.2	-25.5	38.9	6.7	-16.3	-1.7	-27.0	-13.8	6.9	-19.2	
1988	5.8	24.0	34.1	-3.8	-10.4	10.5	18.1	-7.6	-14.2	1.5	24.0	0.3	
1989	12.0	36.0	86.4	3.5		24.9	0.3	9.1	24.1	-0.4	37.1	3.7	
1988	I	-5.3	22.5	-32.0	-19.9	-62.5	15.5	3.8	-13.8	-25.0	-5.3	-13.2	-5.8
	II	4.2	5.8	0.0	-10.0	40.0	-5.2	36.9	-30.8	-20.9	6.0	20.2	1.0
	III	13.8	44.6	5.9	11.2	-24.3	20.2	17.9	12.0	-17.5	10.5	67.3	5.3
	IV	12.1	23.2	168.2	8.2	13.6	15.2	18.2	11.5	14.2	-2.2	17.8	0.8
1989	I	9.1	35.7	300.0	6.5	311.1	11.6	-10.0	-12.0	21.7	-5.6	106.3	-1.9
	II	16.0	56.8	208.3	8.0	2.4	33.0	-2.3	22.2	39.7	0.5	11.2	6.0
	III	9.3	19.9	127.8	-6.6	57.1	8.0	2.0	21.4	23.6	4.8	7.5	19.1
	IV	13.6	37.3	-37.3	6.4		49.7	11.1	3.4	12.9	0.2	59.0	-8.1
1990	I		7.3	-20.6	-2.4		11.6	10.8	68.2	27.2		23.3	10.2
1988	N	11.1	18.1	88.9	3.2	-8.0	4.2	2.3	-10.0	14.7	15.9	80.8	17.4
	D	11.2	18.1	128.6	6.1	-51.9	32.2	29.0	120.0	21.1	-1.9	47.4	-19.0
1989	J	24.2	78.7	100.0	25.1	1600.0	49.0	-14.5	11.1	56.7	-15.9	158.3	40.7
	F	-1.6	3.6	40.0	1.0	500.0	-4.3	-9.6	-50.0	-2.1	1.6	-10.7	-2.9
	M	6.0	34.5	628.6	-4.4	54.5	-2.1	-5.0	12.5	14.6	-0.6	270.0	-25.9
	A	9.6	47.8	0.0	6.9	75.0	3.2	-11.7	30.0	45.3	-27.8	103.2	20.6
	M	16.3	88.4	57.1	-9.2	-25.0	27.5	0.0	33.3	45.9	17.2	23.7	0.0
	J	27.8	46.4	783.3	28.3	10.0	70.1	27.7	-11.1	27.9	10.0	-56.5	0.0
	J	6.2	12.2	625.0	-6.9	100.0	-15.6	5.2	0.0	39.6	-12.5	40.0	0.0
	A	7.8	19.3	20.0	-13.9	33.3	-1.6	12.4	45.5	-22.9	3.8	137.0	22.1
	S	11.0	24.9	-44.4	2.3	53.8	34.0	-12.7	12.5	44.2	10.6	-56.2	36.3
	O	30.5	49.5	-80.0	10.8	-78.9	89.2	44.6	22.2	9.4	64.1	145.2	-4.1
	N	11.5	26.5	29.4	8.5	4.3	50.5	12.6	55.6	24.8	-14.3	-31.9	1.7
	D	0.6	34.0	-75.0	13.5		22.4	-11.9	-45.5	5.4	-21.4	96.4	-22.4
1990	J		22.9	300.0	-15.0		-10.7	11.0	50.0	18.1	-19.5	-3.2	18.1
	F		12.2	-14.3	0.5		19.3	21.1	150.0	17.5	-47.9	116.0	1.8
	M		-6.1	-84.3	8.4		26.4	-0.6	33.3	46.5		16.2	9.0
	A			-30.0	-17.7		-16.3	5.6		-9.4		-22.2	-20.2
	M						-14.2	10.4					-6.6



EVOLUTION DU COMMERCE DE LA CE  
Principales zones

7

Exportations

Period Période	EUR 12	UEBL	DK	D	GR	E	F	IRL	I	NL	P	UK
ACP countries <span style="float: right;">Pays ACP</span>												
Values in Mio ECU <span style="float: right;">Valeurs en Mio ECU</span>												
1987	13 843	869	268	2 056	41	433	4 248	142	1 676	1 217	214	2 679
1988	15 232	852	451	2 011	48	572	5 173	159	1 722	1 287	266	2 689
1989	16 365	1 091	360	2 200		578	5 381	142	1 869	1 455	433	2 790
1988	I 3 506	217	157	412	5	138	1 213	32	371	279	41	642
	II 3 775	204	55	485	11	157	1 313	39	487	300	58	667
	III 3 767	208	111	549	13	147	1 281	33	363	295	72	696
	IV 4 184	223	129	566	19	130	1 365	55	502	414	96	684
1989	I 4 077	257	74	520	7	192	1 477	29	392	355	80	694
	II 4 052	260	115	529	20	127	1 261	39	501	335	103	761
	III 3 760	277	108	546	22	98	1 187	35	438	349	115	584
	IV 4 477	297	63	605		161	1 455	40	538	416	135	751
1990	I	318	188	612		161	1 228	33	426		109	749
1988	N 1 378	69	75	173	7	43	406	13	185	120	34	255
	D 1 504	68	26	226	8	44	515	27	183	155	26	224
1989	J 1 301	95	30	185	3	127	375	8	111	107	32	229
	F 1 253	86	26	151	2	28	433	9	132	129	25	230
	M 1 514	76	18	184	2	36	662	12	148	119	22	235
	A 1 271	71	74	172	1	39	384	13	169	102	24	221
	M 1 309	80	27	167	4	44	352	14	174	117	39	291
	J 1 468	109	22	190	15	44	519	12	159	116	34	249
	J 1 306	85	15	172	2	29	483	10	164	95	35	215
	A 1 151	71	15	195	9	33	355	12	117	97	32	213
	S 1 343	121	77	179	11	35	336	13	156	155	39	222
	O 1 420	109	16	186	12	63	437	14	195	128	38	223
	N 1 459	88	21	165	8	49	504	15	157	124	48	281
	D 1 581	97	23	255		50	508	11	187	165	32	244
1990	J	105	18	236		56	397	9	132	116	35	276
	F	91	86	180		33	365	11	137	106	31	210
	M	122	83	196		71	463	13	157		40	262
	A		18	306		82	425		139		29	226
	M					81	521					256
Percentage change on the corresponding period of the previous year % variation sur la période correspondante de l'année précédente												
1987	-13.7	-25.9	6.8	-18.3	-19.6	-9.8	-17.8	10.1	-5.0	-9.4	-1.8	-9.4
1988	10.0	-2.0	68.3	-2.2	17.1	32.1	21.8	12.0	2.7	5.8	24.3	0.4
1989	7.4	28.1	-20.2	9.4		1.0	4.0	-10.7	8.5	13.1	62.8	3.8
1988	I 5.2	-11.8	175.4	-17.4	-54.5	48.4	17.3	23.1	-5.1	0.4	-2.4	-1.8
	II 12.7	-0.5	-16.7	0.6	22.2	40.2	23.8	-7.1	28.8	6.8	9.4	0.8
	III 12.8	2.5	52.1	8.9	8.3	47.0	24.4	3.1	-9.0	0.7	14.3	10.3
	IV 9.5	4.2	79.2	-0.9	111.1	0.8	21.5	31.0	-1.2	13.4	71.4	-6.7
1989	I 16.3	18.4	-52.9	26.2	40.0	39.1	21.8	-9.4	5.7	27.2	95.1	8.1
	II 7.3	27.5	109.1	9.1	81.8	-19.1	-4.0	0.0	2.9	11.7	77.6	14.1
	III -0.2	33.2	-2.7	-0.5	69.2	-33.3	-7.3	6.1	20.7	18.3	59.7	-16.1
	IV 7.0	33.2	-51.2	6.9		23.8	6.6	-27.3	7.2	0.5	40.6	9.8
1990	I	23.7	154.1	17.7		-16.1	-16.9	13.8	8.7		36.2	7.9
1988	N 17.3	3.0	257.1	1.8	75.0	19.4	13.1	-23.5	30.3	10.1	88.9	9.9
	D 3.4	-15.0	-23.5	7.6	100.0	-13.7	20.6	68.8	-16.1	13.1	18.2	-11.8
1989	J 27.4	18.8	-55.2	41.2		164.6	7.4	14.3	27.6	64.6	433.3	27.2
	F 12.8	50.9	52.9	7.9	100.0	-49.1	13.6	-18.2	-12.0	46.6	108.3	16.2
	M 10.5	-6.2	-75.3	31.4	-50.0	2.9	38.2	-7.7	10.4	-4.8	10.0	-11.3
	A 8.0	-2.7	393.3	23.7	-50.0	-22.0	6.4	0.0	-9.4	12.1	50.0	-3.5
	M 6.9	37.9	28.6	8.4	-42.9	-31.3	-17.4	55.6	6.7	18.2	143.8	40.6
	J 11.2	55.7	15.8	-0.5	1400.0	4.8	7.2	-25.0	16.1	9.4	70.0	6.9
	J -2.0	26.9	-79.2	-13.1	-33.3	-47.3	5.5	-28.6	18.8	9.2	40.0	-0.9
	A -5.0	6.0	-16.7	1.0	28.6	-21.4	-7.3	9.1	-0.8	-8.5	60.0	-14.1
	S 10.4	68.1	266.7	14.0	266.7	-31.4	-23.8	44.4	45.8	52.0	85.7	-5.1
	O 10.4	28.2	-42.9	11.4	300.0	46.5	-1.6	0.0	44.4	-1.5	35.7	7.7
	N 5.9	27.5	-72.0	-4.6	14.3	14.0	24.1	15.4	-15.1	3.3	41.2	10.2
	D 5.1	42.6	-11.5	12.8		13.6	-1.4	-59.3	2.2	6.5	23.1	8.9
1990	J	10.5	-40.0	27.6		-55.9	5.9	12.5	18.9	8.4	9.4	20.5
	F	5.8	230.8	19.2		17.9	-15.7	22.2	3.8	-17.8	24.0	-8.7
	M	60.5	361.1	6.5		97.2	-30.1	8.3	6.1		81.8	11.5
	A		-75.7	77.9		110.3	10.7		-17.8		20.8	2.3
	M					84.1	48.0					-12.0

**TRENDS IN EC TRADE**  
**Major areas**

## Imports

Period Période	EUR 12	UEBL	DK	D	GR	E	F	IRL	I	NL	P	UK
<b>CLASS 3:</b>						<b>CLASSE 3:</b>						
<b>Countries with State-trade</b>						<b>Pays à commerce d'état</b>						
Values in Mio ECU						Valeurs en Mio ECU						
1987	30 166	1 903	835	9 163	628	1 198	4 509	166	5 375	2 805	133	3 451
1988	32 369	2 076	882	9 721	616	1 466	4 838	162	5 992	2 783	150	3 681
1989	38 607	2 261	1 015	11 873		1 901	5 320	207	7 307	3 597	179	4 326
1988	I 7 240	454	209	2 239	89	363	1 117	34	1 304	645	31	756
	II 7 675	564	228	2 118	124	350	1 269	34	1 460	658	34	839
	III 8 572	538	219	2 567	153	391	1 220	46	1 578	768	43	1 049
	IV 8 882	520	228	2 798	250	363	1 233	47	1 650	713	42	1 036
1989	I 8 917	554	240	2 706	140	440	1 324	49	1 714	707	31	1 012
	II 10 045	597	259	2 844	142	557	1 430	45	1 978	998	52	1 142
	III 9 597	525	249	2 923	162	454	1 249	56	1 776	1 002	43	1 158
	IV 10 047	585	267	3 400		449	1 316	57	1 839	890	53	1 014
1990	I	586	255	3 257		459	1 332	55	1 624		37	978
1988	N 2 870	169	79	866	74	126	410	16	499	245	13	371
	D 2 924	157	67	934	50	115	434	12	609	245	10	290
1989	J 2 945	160	80	905	53	138	430	18	583	233	8	335
	F 2 872	183	72	890	27	159	391	14	567	224	14	331
	M 3 092	205	88	911	60	143	502	16	563	250	9	347
	A 3 213	177	94	950	55	175	465	14	579	316	15	374
	M 3 316	217	83	864	44	179	472	17	681	342	12	405
	J 3 507	203	79	1 031	43	203	489	15	720	341	22	363
	J 3 098	154	71	944	51	139	448	21	593	308	11	359
	A 3 119	146	88	984	41	140	411	18	545	356	13	376
	S 3 363	222	85	995	70	176	390	17	635	338	14	422
	O 3 574	218	83	1 213	53	175	439	16	637	312	26	401
	N 3 434	211	93	1 092	116	125	451	24	613	329	11	370
	D 3 030	155	87	1 019		149	411	16	593	256	12	250
1990	J 195	86	86	1 114		173	484	18	542	305	14	333
	F 178	80	80	1 051		138	424	20	531	279	11	296
	M 213	85	85	1 092		146	422	17	551		12	348
	A		85	1 109		125	448		540		10	333
	M					179	494					362
Percentage change on the corresponding period of the previous year												
% variation sur la période correspondante de l'année précédente												
1987	2.1	-0.5	-10.1	-5.6	-0.9	52.0	-0.9	-13.1	7.2	8.4	5.6	10.9
1988	7.3	9.1	5.6	6.1	-1.9	22.4	7.3	-2.4	11.5	-0.8	12.8	6.7
1989	19.3	8.9	15.1	22.1		29.7	10.0	27.8	21.9	29.2	19.3	17.5
1988	I 8.8	7.6	0.0	6.0	-44.0	82.4	8.7	-26.1	13.0	13.8	29.2	3.1
	II 5.4	15.1	19.4	-0.2	13.8	11.8	10.1	-27.7	10.9	-8.1	17.2	5.3
	III 9.2	8.7	7.9	8.3	13.3	17.4	3.7	21.1	18.1	-0.5	-2.3	10.9
	IV 6.0	4.8	-1.7	9.4	11.1	2.8	7.1	34.3	5.2	-4.9	13.5	6.4
1989	I 23.2	22.0	14.8	20.9	57.3	21.2	18.5	44.1	31.4	9.6	0.0	33.9
	II 30.9	5.9	13.6	34.3	14.5	59.1	12.7	32.4	35.5	51.7	52.9	36.1
	III 12.0	-2.4	13.7	13.9	5.9	16.1	2.4	21.7	12.5	30.5	0.0	10.4
	IV 13.1	12.5	17.1	21.5		23.7	6.7	21.3	11.5	24.8	26.2	-2.1
1990	I	5.8	6.3	20.4		4.3	0.6	12.2	-5.3		19.4	-3.4
1988	N 6.1	1.8	-6.0	9.1	164.3	17.8	8.2	33.3	-6.6	-5.0	0.0	12.8
	D 0.1	16.3	-16.3	7.6	-66.4	6.5	-0.7	0.0	11.5	-1.2	-9.1	-11.3
1989	J 28.7	40.4	33.3	37.7	178.9	31.4	-5.7	100.0	42.9	12.6	-20.0	37.3
	F 23.4	15.1	2.9	18.4	-3.6	29.3	29.0	40.0	31.3	4.7	20.3	47.8
	M 18.3	18.5	12.8	9.9	42.9	6.7	40.2	6.7	21.3	12.1	0.0	20.5
	A 36.6	-2.2	30.6	32.7	57.1	127.3	32.5	16.7	27.8	69.0	114.3	43.3
	M 31.7	19.2	1.2	25.8	22.2	57.0	10.0	41.7	44.3	56.9	50.0	46.2
	J 26.7	11.5	9.7	44.2	-18.9	32.7	1.5	36.4	34.8	35.3	120.0	19.8
	J 8.8	3.4	16.4	7.3	-15.0	10.3	2.5	50.0	12.3	35.7	-21.4	2.3
	A 12.4	-20.7	14.3	16.4	-6.8	1.4	15.1	5.9	9.7	35.9	62.5	9.0
	S 15.0	13.3	6.3	18.3	42.9	39.7	-8.7	13.3	15.5	22.5	40.0	18.9
	O 15.7	14.7	1.2	21.2	-57.3	43.4	13.1	-20.0	16.5	34.5	225.0	6.4
	N 19.7	24.9	17.7	26.1	56.8	-0.8	10.0	50.0	22.8	34.3	-15.4	-0.3
	D 3.6	-1.3	29.9	9.1		29.6	-5.3	33.3	-2.6	4.5	20.0	-13.8
1990	J 21.9	7.5	23.1			25.4	12.6	0.0	-7.0	30.9	75.0	-0.6
	F -2.7	11.1	18.1			-13.2	8.4	42.9	-6.3	24.6	-21.4	-10.6
	M 3.9	-3.4	19.9			2.1	-15.9	6.3	-2.1		33.3	0.3
	A	-9.6	16.7			-28.6	-3.7		-6.7		-33.3	-11.0
	M					0.0	4.7					-10.6

EVOLUTION DU COMMERCE DE LA CE  
Principales zones

7

Exportations

Period Période	EUR 12	UEBL	DK	D	GR	E	F	IRL	I	NL	P	UK	
CLASS 3:						CLASSE 3:							
Countries with State - trade						Pays à commerce d'état							
Values in Mio ECU						Valeurs en Mio ECU							
1987	25 427	1 180	521	11 184	261	851	3 509	96	4 147	1 350	98	2 230	
1988	27 251	1 287	573	12 037	220	788	3 791	92	4 303	1 587	110	2 464	
1989	33 098	1 489	735	14 302		1 023	4 850	123	5 237	2 076	155	2 723	
1988	I	5 836	325	116	2 517	24	143	864	26	878	345	17	582
	II	6 636	321	154	2 917	42	189	810	20	1 186	394	27	575
	III	6 890	301	116	3 087	62	202	895	28	1 011	383	22	583
	IV	8 089	339	187	3 515	92	254	1 221	18	1 228	465	45	724
1989	I	7 565	385	158	3 250	57	212	1 220	23	1 066	461	24	709
	II	8 359	368	185	3 594	88	288	1 305	33	1 337	481	28	652
	III	7 755	336	171	3 465	113	223	984	24	1 320	523	37	559
	IV	9 419	400	221	3 994		300	1 341	42	1 514	611	66	802
1990	I		357	189	3 624		253	1 032	39	1 128		24	788
1988	N	2 630	94	64	1 120	29	100	413	7	385	138	12	269
	D	3 106	126	76	1 332	39	91	483	8	481	173	11	287
1989	J	2 422	137	55	1 142	23	56	314	6	309	138	14	229
	F	2 476	118	50	1 000	17	77	444	9	354	161	8	244
	M	2 666	130	53	1 108	16	78	463	9	402	161	8	237
	A	2 653	115	92	1 077	19	99	453	10	382	150	6	250
	M	2 661	125	44	1 156	26	92	345	9	471	172	14	209
	J	3 048	128	44	1 362	43	97	514	14	485	158	8	196
	J	2 751	115	45	1 211	27	65	324	6	589	175	14	180
	A	2 431	96	36	1 127	32	85	341	11	350	170	10	173
	S	2 547	122	75	1 127	53	73	313	7	381	176	11	209
	O	2 927	142	54	1 290	43	94	400	7	468	198	7	223
	N	2 995	128	63	1 201	29	100	511	16	434	212	20	279
	D	3 483	130	101	1 515		105	426	19	614	193	34	289
1990	J		111	46	1 255		84	348	11	363	156	4	255
	F		114	85	1 114		59	353	16	352	179	9	245
	M		132	55	1 256		99	329	11	413		11	288
	A			69	1 026		106	427		414		14	221
	M						71	281					235
Percentage change on the corresponding period of the previous year													
% variation sur la période correspondante de l'année précédente													
1987	-7.9	-19.0	-13.9	-9.1	-16.9	-22.4	-1.9	-18.6	2.1	0.4	-10.1	-15.3	
1988	7.2	9.1	10.0	7.6	-15.7	-7.4	8.0	-4.2	3.8	17.6	12.2	10.5	
1989	21.5	15.7	28.3	18.8		29.8	27.9	33.7	21.7	30.8	40.9	10.5	
1988	I	-3.6	8.7	-9.4	-4.0	-64.7	-23.5	-5.8	30.0	2.8	1.8	-41.4	-1.7
	II	7.9	8.1	14.1	10.3	-19.2	-20.6	-12.4	28.6	11.9	0.0	8.5	
	III	8.8	11.9	7.4	14.1	3.3	9.2	2.9	40.0	-4.6	33.0	-4.3	4.3
	IV	14.4	8.0	24.7	9.4	13.6	5.4	53.2	-40.0	-6.3	25.7	136.8	31.9
1989	I	29.6	18.5	36.2	29.1	137.5	48.3	41.2	-11.5	21.4	33.6	41.2	21.8
	II	26.0	14.6	20.1	23.2	109.5	61.1	65.0	22.1	12.7	22.1	3.7	13.4
	III	15.9	11.6	47.4	12.2	82.3	10.4	9.9	-14.3	30.6	36.6	68.2	-4.1
	IV	16.4	18.0	18.2	13.6		18.1	9.8	133.3	23.3	31.4	46.7	10.8
1990	I		-7.3	19.6	11.5		19.3	-15.4	69.6	5.8		0.0	11.1
1988	N	19.3	-7.8	18.5	13.8	52.6	2.0	53.0	0.0	-3.0	35.3	33.3	65.0
	D	10.5	7.7	33.3	2.9	-15.2	-2.2	59.9	-33.3	-9.4	16.9	175.0	39.3
1989	J	55.1	98.6	83.3	62.4	475.0	64.7	58.6	0.0	32.6	43.8	600.0	22.5
	F	23.6	-1.7	28.2	20.0	240.0	40.0	43.7	-18.2	6.6	43.8	-71.4	35.6
	M	17.5	-4.4	15.2	12.9	6.7	47.2	29.3	-10.0	28.8	16.7	33.3	10.2
	A	32.5	-3.4	58.6	27.2	111.1	59.7	101.3	42.9	7.0	18.1	-14.3	35.9
	M	14.2	37.4	-4.3	11.6	52.9	31.4	19.4	12.5	8.8	42.1	55.6	-0.9
	J	32.8	15.3	-10.2	32.0	168.8	73.2	73.6	180.0	22.8	9.0	-11.1	7.7
	J	13.5	17.3	-6.3	5.2	68.8	-24.4	14.1	-50.0	39.9	30.6	180.0	6.5
	A	14.3	-11.9	12.5	9.5	10.3	44.1	28.2	57.1	36.2	53.2	25.0	-21.4
	S	19.1	28.4	102.7	24.4	231.3	28.1	-9.5	-30.0	14.8	27.5	57.1	7.2
	O	25.2	20.3	17.4	21.4	79.2	44.6	23.5	133.3	27.9	37.5	-50.0	30.4
	N	13.9	36.2	-1.6	7.2	0.0	0.0	23.7	128.6	12.7	53.6	66.7	3.7
	D	12.1	3.2	32.9	13.7		15.4	-11.8	137.5	27.7	11.6	209.1	0.7
1990	J		-19.0	-16.4	9.9		50.0	10.8	83.3	17.5	13.0	-71.4	11.4
	F		-3.4	70.0	11.4		-23.4	-20.5	77.8	-0.6	11.2	350.0	0.4
	M		1.5	3.8	13.4		26.9	-28.9	22.2	2.7		37.5	21.5
	A			-25.0	-4.7		7.1	-5.7		8.4		133.3	-11.6
	M						-22.8	-18.6					12.4

# TRENDS IN EC TRADE

## Major areas

### Imports

Period Période	EUR 12	UEBL	DK	D	GR	E	F	IRL	I	NL	P	UK	
<b>Mediterranean basin</b>						<b>Bassin méditerranéen</b>							
Values in Mio ECU						Valeurs en Mio ECU							
1987	29 302	1 500	229	7 709	709	1 569	4 750	60	7 869	2 068	396	2 442	
1988	30 189	1 577	223	8 080	495	1 628	5 081	70	8 354	1 736	299	2 645	
1989	37 157	1 839	199	9 506		2 139	6 074	90	11 140	2 101	358	2 972	
1988	I 7 559	385	56	1 998	66	467	1 404	18	2 027	445	86	608	
	II 7 242	409	54	1 878	107	414	1 245	13	1 987	402	60	673	
	III 7 369	375	60	2 054	169	384	1 151	15	1 977	452	69	663	
	IV 8 020	408	55	2 151	152	364	1 281	24	2 362	437	85	701	
1989	I 8 959	425	54	2 337	184	458	1 425	24	2 694	443	104	812	
	II 9 510	519	45	2 430	156	546	1 553	15	2 790	611	87	757	
	III 8 930	409	46	2 254	199	547	1 459	20	2 594	580	85	738	
	IV 9 758	485	53	2 485		588	1 637	31	3 063	467	82	665	
1990	I		504	70	2 775		606	1 931	25	3 216		115	771
1988	N 2 579	123	18	684	30	121	389	7	748	193	31	235	
	D 2 836	142	20	735	46	118	499	10	862	126	20	238	
1989	J 2 891	142	20	714	66	115	497	10	855	151	53	269	
	F 2 937	147	15	796	49	166	460	6	867	140	22	268	
	M 3 121	129	19	827	69	178	466	7	970	152	29	276	
	A 3 029	150	17	746	55	200	528	5	900	166	18	244	
	M 3 245	184	13	830	56	165	475	4	934	263	46	274	
	J 3 237	186	15	854	45	181	544	6	955	190	20	241	
	J 2 907	129	13	784	65	180	452	6	821	169	19	268	
	A 2 881	133	18	734	80	152	487	5	822	199	37	213	
	S 3 083	144	16	735	54	214	478	9	946	209	20	259	
	O 3 158	179	17	886	47	183	470	10	996	122	22	225	
	N 3 337	161	19	796	82	224	591	11	1 015	190	24	223	
	D 3 229	145	16	816		180	553	11	1 057	153	13	221	
1990	J 156	24		966		202	592	10	1 053	199	24	268	
	F 155	22		856		188	613	6	1 013	159	53	245	
	M 193	23		953		215	680	9	1 151		38	258	
	A	20		918		210	525		934		42	242	
	M					164	508					264	
Percentage change on the corresponding period of the previous year													
% variation sur la période correspondante de l'année précédente													
1987	3,5	34,3	27,9	7,4	-23,9	-19,9	-2,6	13,2	5,0	7,9	32,0	5,7	
1988	3,0	5,1	-2,6	4,8	-30,2	3,8	7,0	16,7	6,2	-16,1	-24,5	8,3	
1989	23,1	16,6	-10,8	17,6		31,4	19,5	28,6	33,3	21,0	19,7	12,4	
1988	I 7,2	12,9	1,8	5,3	-66,7	38,2	17,8	12,5	11,4	-9,9	-21,8	2,9	
	II -2,3	20,3	3,8	-1,6	-20,1	-7,8	1,8	8,3	-2,3	-28,3	-31,8	9,3	
	III 2,4	0,3	-4,8	5,9	67,3	-2,5	3,0	-25,0	4,0	-15,2	-43,9	5,1	
	IV 5,0	-8,5	-8,3	9,6	-44,9	-6,4	5,2	100,0	11,7	-9,1	13,3	16,1	
1989	I 18,5	10,4	-3,6	17,0	178,8	-1,9	1,5	33,3	32,9	-0,4	20,9	33,6	
	II 31,3	26,9	-16,7	29,4	45,8	31,9	24,7	15,4	40,4	52,0	45,0	12,5	
	III 21,2	9,1	-23,3	9,7	17,8	42,4	26,8	33,3	31,2	28,3	23,2	11,3	
	IV 21,7	18,9	-3,6	15,5		61,5	27,8	29,2	29,7	6,9	-3,5	-5,1	
1990	I	18,6	29,6	18,7		32,3	35,5	4,2	19,4		10,6	-5,0	
1988	N 7,6	-0,8	20,0	3,2	-9,1	-18,2	7,2	133,3	11,0	22,2	29,2	21,8	
	D 0,9	-16,0	-28,6	12,2	-74,2	22,9	5,3	150,0	7,8	-22,7	33,3	11,7	
1989	J 22,3	10,1	66,7	21,6	560,0	-10,2	1,2	42,9	33,0	9,4	140,9	37,9	
	F 22,3	14,8	-34,8	22,3	226,7	4,4	6,5	50,0	46,7	-10,3	-46,3	33,3	
	M 12,4	0,8	-9,5	8,9	68,3	7,2	-2,7	-12,5	22,5	0,0	52,6	30,8	
	A 32,4	26,1	21,4	22,7	120,0	57,5	23,7	0,0	51,3	31,7	-14,3	9,9	
	M 40,0	38,3	-38,1	40,4	154,5	23,1	34,2	0,0	40,7	97,7	109,1	14,6	
	J 25,9	20,0	-21,1	25,6	-25,0	20,7	33,7	50,0	31,0	35,7	33,3	12,6	
	J 15,0	8,4	-7,1	11,5	-11,0	36,4	21,5	20,0	16,5	15,8	-32,1	16,5	
	A 25,9	3,9	-21,7	11,0	158,1	10,9	37,6	-16,7	43,2	32,7	131,3	2,4	
	S 21,5	11,6	-27,3	6,5	-15,6	87,7	12,5	125,0	35,9	37,5	17,6	16,1	
	O 21,2	27,0	0,0	20,5	-38,2	46,4	19,6	42,9	34,8	0,8	0,0	-2,2	
	N 29,4	30,9	5,6	16,4	173,3	85,1	51,9	57,1	35,7	-1,6	-22,6	-5,1	
	D 13,9	2,1	-20,0	11,0		52,5	10,8	10,0	19,8	21,4	-35,0	-7,1	
1990	J 9,9	20,0		35,3		75,7	19,1	0,0	23,2	31,8	-54,7	-0,4	
	F 5,4	46,7		7,5		13,3	33,3	0,0	16,8	13,6	140,9	-8,6	
	M 49,6	21,1		15,2		20,8	45,9	28,6	18,7		31,0	-6,5	
	A	17,6		23,1		5,0	-0,6		3,8		133,3	-0,8	
	M					-0,6	6,9					-3,6	

EVOLUTION DU COMMERCE DE LA CE  
Principales zones

7

Exportations

Period Période	EUR 12	UEBL	DK	D	GR	E	F	IRL	I	NL	P	UK
<b>Mediterranean basin</b>						<b>Bassin méditerranéen</b>						
Values in Mio ECU						Valeurs en Mio ECU						
1987	34 164	2 543	394	9 715	516	1 851	6 506	267	6 645	2 004	113	3 610
1988	35 428	2 624	432	9 927	471	2 003	6 822	228	6 876	2 178	125	3 742
1989	40 731	2 992	415	10 981		2 125	8 648	303	8 333	2 510	135	3 613
1988	I 8 140	675	96	2 177	66	516	1 766	40	1 368	488	25	923
	II 9 145	671	99	2 468	108	516	1 754	67	1 893	536	43	991
	III 8 373	598	101	2 489	126	461	1 518	62	1 594	497	28	901
	IV 9 770	680	137	2 793	170	510	1 784	59	2 022	658	29	927
1989	I 9 051	727	88	2 445	76	463	2 115	45	1 639	575	23	854
	II 10 397	754	94	2 787	152	534	2 246	77	2 134	613	30	976
	III 9 582	682	101	2 726	183	479	1 874	70	1 998	582	40	846
	IV 11 700	829	132	3 023		649	2 413	111	2 563	740	42	937
1990	I	822	131	3 023		550	2 733	67	2 013		41	929
1988	N 3 086	202	37	859	66	185	555	20	622	221	8	311
	D 3 582	235	37	1 053	65	159	676	16	763	236	9	335
1989	J 2 860	238	21	858	25	137	601	12	500	195	9	264
	F 2 939	256	29	761	22	155	742	19	539	162	7	248
	M 3 239	233	33	826	29	171	766	14	600	218	7	341
	A 3 389	249	27	851	28	179	782	27	734	185	5	322
	M 3 224	254	30	856	36	179	659	28	640	204	6	329
	J 3 776	248	40	1 081	88	176	800	22	761	221	15	324
	J 3 271	208	29	923	34	129	675	16	773	188	12	283
	A 3 086	167	39	937	56	189	615	22	587	203	9	262
	S 3 216	304	32	866	92	162	582	32	635	190	15	305
	O 3 797	270	50	936	91	195	752	48	862	261	13	320
	N 3 754	289	37	949	59	221	832	33	753	239	14	327
	D 4 181	266	42	1 146		233	867	30	953	238	13	288
1990	J 269	37	37	997		184	776	18	615	245	17	299
	F 261	32	32	896		171	949	18	678	210	13	284
	M 292	60	32	1 129		185	1 008	31	721		11	346
	A			982		163	764		807		16	331
	M					209	836					349
Percentage change on the corresponding period of the previous year												
% variation sur la période correspondante de l'année précédente												
1987	-6.0	0.2	-1.7	-5.0	-14.6	21.3	-14.1	0.4	-9.6	-0.6	-28.9	-1.5
1988	3.7	3.2	3.6	2.2	-8.7	8.2	4.9	-14.6	3.5	8.7	10.6	3.7
1989	15.0	14.0	-3.9	10.6		6.1	26.8	32.9	21.2	15.2	8.0	-3.4
1988	I 1.7	4.3	6.7	-3.5	-40.0	30.0	11.2	-23.1	-6.4	-2.6	-10.7	6.3
	II 9.0	5.8	6.5	5.7	11.3	10.3	7.7	-6.9	15.0	9.2	48.3	10.2
	III 0.8	1.2	14.8	2.4	-10.0	-4.0	0.9	-20.5	-3.2	12.4	0.0	3.2
	IV 3.2	1.5	11.4	3.7	0.6	1.2	0.0	-9.2	6.9	15.4	3.6	-4.3
1989	I 11.2	7.7	-8.3	12.3	15.2	-10.3	19.8	12.5	19.8	17.8	-8.0	-7.5
	II 13.7	12.4	-5.1	12.9	40.7	3.5	28.1	14.9	12.7	14.4	-30.2	-1.5
	III 14.4	14.0	0.0	9.5	45.2	3.9	23.5	12.9	25.3	17.1	42.9	-6.1
	IV 19.8	21.9	-3.6	8.2		27.3	35.3	88.1	26.8	12.5	44.8	1.1
1990	I	13.1	48.9	23.6		18.8	29.2	48.9	22.8		78.3	8.8
1988	N 7.5	9.2	15.6	3.7	88.6	15.6	1.1	17.6	5.2	30.8	0.0	5.1
	D -3.1	-3.3	-26.0	-0.4	-27.8	-23.9	-4.0	-23.6	-0.8	7.8	28.6	0.9
1989	J 29.1	67.6	-22.2	39.5	177.8	10.5	17.4	-20.0	38.5	47.7	50.0	-2.9
	F 8.7	9.9	11.5	1.2	29.4	-12.9	22.6	58.3	17.7	3.2	-30.0	-3.9
	M 0.7	-22.3	-23.3	2.0	-29.3	-18.2	18.0	7.7	9.5	9.5	-22.2	-13.5
	A 19.5	22.1	-10.0	17.7	-17.6	4.1	40.9	125.0	33.2	6.3	-28.6	-14.1
	M 8.6	16.0	-3.2	3.4	-7.7	-6.3	29.7	12.0	-1.5	27.5	-30.8	8.6
	J 14.1	0.8	8.1	18.0	151.4	18.9	18.9	-29.0	10.6	10.0	-11.8	2.5
	J 10.7	8.9	-12.1	3.9	13.3	-31.7	27.4	-23.8	27.8	17.5	33.3	-5.4
	A 19.1	-7.7	62.5	11.7	40.0	92.9	42.4	-4.3	14.6	20.1	28.6	-2.6
	S 14.4	37.6	-27.3	13.6	67.3	-6.9	4.5	77.8	33.4	15.9	50.0	-7.9
	O 21.9	12.0	-21.9	4.6	139.5	16.8	36.2	108.7	34.1	31.2	18.2	13.5
	N 21.6	43.1	0.0	10.5	-10.6	19.5	49.9	65.0	21.1	8.1	75.0	5.1
	D 16.7	13.2	13.5	8.8		46.5	28.3	87.5	24.9	0.8	44.4	-14.0
1990	J 13.0	76.2	16.2	16.2		34.3	29.1	50.0	23.0	25.6	88.9	13.3
	F 2.0	10.3	17.7	17.7		10.3	27.9	-5.3	25.8	29.6	85.7	14.5
	M 25.3	81.8	36.7	36.7		8.2	31.6	121.4	20.2		57.1	1.5
	A		18.5	15.4		-8.9	-2.3				220.0	2.8
	M					16.8	26.9					6.1

# TRENDS IN EC TRADE

## Major areas

### Imports

Period Période	EUR 12	UEBL	DK	D	GR	E	F	IRL	I	NL	P	UK
OPEC countries <span style="float: right;">Pays OPEP</span>												
Values in Mio ECU <span style="float: right;">Valeurs en Mio ECU</span>												
1987	34 968	1 384	331	5 121	1 033	3 841	5 921	28	8 883	4 913	716	2 799
1988	31 849	1 685	382	5 082	320	3 195	5 883	22	6 816	4 754	744	2 966
1989	40 816	1 929	504	5 554		4 545	7 742	42	8 836	6 689	1 050	3 241
1988	I 7 649	401	94	1 164	17	834	1 464	4	1 716	1 217	110	629
	II 7 216	446	74	1 167	72	713	1 334	5	1 585	976	180	665
	III 8 210	396	115	1 395	109	883	1 451	6	1 543	1 203	267	841
	IV 8 774	442	99	1 357	122	765	1 634	7	1 971	1 359	188	831
1989	I 9 685	619	85	1 339	263	1 032	1 689	11	2 061	1 432	273	881
	II 9 851	539	157	1 392	80	1 150	1 902	7	2 086	1 535	276	726
	III 9 856	342	116	1 333	109	1 113	1 884	6	2 056	1 864	266	767
	IV 11 424	428	146	1 490		1 250	2 267	18	2 633	1 858	235	867
1990	I	597	104	1 623		1 200	2 206	17	2 367		331	1 150
1988	N 2 697	150	30	421	9	243	472	2	636	441	45	248
	D 3 237	162	36	487	5	255	643	2	768	473	67	338
1989	J 3 408	197	27	393	176	302	614	4	717	561	82	337
	F 3 120	210	27	471	27	319	532	4	702	471	59	299
	M 3 131	197	31	475	61	411	545	3	641	403	118	247
	A 2 926	192	28	358	36	355	553	2	614	472	91	224
	M 3 449	171	63	559	35	343	647	2	747	522	117	243
	J 3 455	176	67	475	11	449	676	2	726	545	66	261
	J 3 085	135	49	462	12	293	577	2	656	526	123	251
	A 3 394	112	27	444	83	394	587	2	661	774	93	218
	S 3 285	80	40	427	15	427	664	2	736	562	31	300
	O 3 540	150	60	591	4	424	705	10	715	570	33	278
	N 3 946	144	35	437	125	448	770	8	894	684	86	317
	D 3 808	133	51	502		379	741	3	1 029	569	50	267
1990	J	206	47	605		390	823	4	932	567	120	479
	F 177	33	472	472		362	679	5	723	447	101	292
	M 214	25	547	547		448	655	9	711		110	377
	A		11	420		267	479		638		97	258
	M					272	624					288
Percentage change on the corresponding period of the previous year % variation sur la période correspondante de l'année précédente												
1987	-9.1	-6.9	-10.1	-11.7	-26.0	0.4	-17.1	-15.2	-8.0	-4.5	-13.0	0.5
1988	-8.9	21.7	15.4	-0.8	-69.0	-16.8	-0.6	-21.4	-23.3	-3.2	3.9	6.0
1989	28.2	14.5	31.9	9.3		42.3	31.6	90.9	29.6	40.7	41.1	9.3
1988	I -9.9	8.4	49.2	-5.1	-95.3	-3.2	-1.3	-20.0	-20.6	3.0	-35.7	4.1
	II -9.8	55.9	60.9	-1.3	-62.3	-35.0	4.0	0.0	-24.2	-6.3	1.7	10.5
	III -9.8	16.1	-14.8	3.9	45.3	-9.6	-4.6	-53.8	-34.0	-14.8	49.2	9.2
	IV -6.4	14.2	13.8	-0.9	-69.9	-15.5	0.1	40.0	-14.1	6.3	-0.5	1.1
1989	I 26.6	54.4	-9.6	15.0	1447.1	23.7	15.4	175.0	20.1	17.7	148.2	40.1
	II 36.5	20.9	112.2	19.3	11.1	61.3	42.6	40.0	31.6	57.3	53.3	9.2
	III 20.0	-13.6	0.9	-4.4	0.0	26.0	29.8	0.0	33.2	54.9	-0.4	-8.8
	IV 30.2	-3.2	47.5	9.8		63.4	38.7	157.1	33.6	36.7	25.0	4.3
1990	I	-3.6	22.4	21.2		16.3	30.6	54.5	14.8		21.2	30.5
1988	N -8.5	28.2	36.4	-10.2	-83.6	-27.2	-2.5	0.0	-12.3	0.2	-27.4	4.6
	D -2.3	17.4	-16.3	24.6	-98.4	25.6	16.3	100.0	-8.7	8.7	36.7	-3.4
1989	J 34.9	79.1	575.0	5.4	17500.0	39.2	10.0	300.0	16.4	38.2	272.7	53.2
	F 20.6	41.9	-50.0	19.5	2600.0	4.6	16.2	100.0	33.7	8.3	13.5	39.1
	M 25.2	43.8	-13.9	19.3	306.7	37.0	15.0	50.0	11.5	18.5	280.6	28.0
	A 29.6	40.1	366.7	3.8	620.0	85.9	16.9	0.0	9.6	78.8	93.6	-2.2
	M 45.8	35.7	40.0	53.2	66.7	33.5	59.4	100.0	49.1	55.8	50.0	5.7
	J 39.2	-2.2	191.3	4.2	-76.6	75.4	84.2	100.0	38.3	48.1	29.4	26.1
	J 13.6	-3.6	22.5	-4.1	-79.3	2.8	45.7	0.0	17.4	52.5	89.2	-26.8
	A 28.0	-41.1	-38.6	-8.1	1085.7	35.9	23.8	0.0	53.7	70.5	36.8	3.8
	S 13.9	-42.0	29.0	-0.7	-65.9	38.6	14.3	-33.3	33.1	35.1	-68.0	4.5
	O 21.9	18.1	81.8	31.3	-96.3	60.0	36.1	233.3	24.8	23.1	-42.1	-8.9
	N 46.3	-4.0	16.7	3.8	-288.9	84.4	63.1	300.0	40.6	55.1	91.1	27.8
	D 17.6	-17.9	41.7	3.1		48.6	15.2	50.0	34.0	20.3	-25.4	-21.0
1990	J 4.6		74.1	53.9		29.1	34.0	0.0	30.0	1.1	46.3	42.1
	F -15.7		22.2	0.2		13.5	27.6	25.0	3.0	-5.1	71.2	-2.3
	M 8.6		-19.4	15.2		9.0	20.2	200.0	10.9		-6.8	52.6
	A		-60.7	17.3		-24.8	-13.4		3.9		6.6	15.2
	M					-20.7	-3.6					18.5

EVOLUTION DU COMMERCE DE LA CE  
Principales zones

7

Exportations

Period Période	EU12	UEBL	DK	D	GR	E	F	IRL	I	NL	P	UK	
OPEC countries / Pays OPEP													
Values in Mio ECU / Valeurs en Mio ECU													
1987	29 618	1 291	473	6 911	238	1 280	5 292	355	5 087	2 019	114	6 559	
1988	31 202	1 281	500	7 459	241	1 507	5 872	412	5 083	2 260	102	6 487	
1989	35 035	1 499	593	7 927		1 539	6 737	453	6 098	2 340	80	7 508	
1988	I	7 162	336	126	1 537	25	419	1 415	107	1 115	477	34	1 572
	II	7 644	331	126	1 817	89	367	1 450	97	1 359	510	26	1 472
	III	7 705	301	93	2 001	61	322	1 447	84	1 115	606	23	1 650
	IV	8 691	313	156	2 104	65	398	1 559	123	1 494	666	18	1 794
1989	I	8 107	366	122	1 889	33	333	1 534	110	1 226	531	14	1 950
	II	8 569	385	139	1 958	53	465	1 616	121	1 592	558	18	1 663
	III	8 529	369	179	2 025	67	311	1 473	101	1 541	544	23	1 895
	IV	9 831	379	153	2 055		430	2 114	121	1 740	707	25	1 999
1990	I		441	149	2 228		418	1 872	128	1 313		22	1 710
1988	N	2 775	87	58	658	27	139	455	54	482	246	7	563
	D	3 193	100	50	829	22	136	575	37	567	214	4	658
1989	J	2 869	140	37	692	9	101	488	33	367	182	4	615
	F	2 511	117	39	562	14	117	524	41	424	142	5	526
	M	2 916	109	44	635	11	115	514	35	454	207	5	807
	A	2 739	127	37	624	10	178	518	42	539	190	6	470
	M	2 825	126	45	603	23	128	522	56	511	178	7	625
	J	2 981	130	42	731	21	158	571	23	543	191	5	566
	J	2 887	125	63	749	19	114	579	27	576	176	5	455
	A	2 734	92	65	714	24	92	482	33	471	164	9	587
	S	2 889	150	49	562	24	105	402	40	493	201	8	853
	O	3 093	133	45	629	49	151	590	46	575	225	6	644
	N	3 187	113	39	647	26	121	699	30	563	223	11	694
	D	3 541	127	64	782		157	821	26	605	263	9	650
1990	J		129	48	778		151	602	36	404	221	8	572
	F		133	54	693		118	593	35	466	195	7	525
	M		174	45	757		140	674	56	443		7	613
	A			45	592		112	709		494		7	497
	M						142	578					763

Percentage change on the corresponding period of the previous year

% variation sur la période correspondante de l'année précédente

1987	-16.1	-24.1	-17.5	-18.0	-43.5	-13.2	-21.4	7.9	-19.7	-8.5	-5.0	-6.2	
1988	5.3	-0.8	5.7	7.9	1.3	17.7	11.0	16.1	-0.1	11.9	-10.5	-1.1	
1989	12.3	17.0	18.6	6.3		2.1	14.7	10.0	20.0	3.5	-21.6	15.7	
1988	I	2.3	6.7	15.6	-7.6	-59.0	46.0	16.4	87.7	-5.1	1.5	25.9	-2.8
	II	6.8	3.4	7.7	17.6	71.2	21.5	13.0	-4.0	6.3	3.9	13.0	-10.5
	III	4.5	-5.9	-14.7	18.6	-4.7	-5.8	2.2	0.0	-14.6	24.9	-32.4	7.8
	IV	7.5	-6.8	13.0	4.4	6.6	14.4	13.2	9.8	12.5	16.2	-40.0	1.6
1989	I	13.2	8.9	-3.2	22.9	32.0	-20.5	8.4	2.8	10.0	11.3	-58.8	24.0
	II	12.1	16.3	10.3	7.8	-40.4	26.7	11.4	24.7	17.1	9.4	-30.8	13.0
	III	10.7	22.6	92.5	1.2	9.8	-3.4	1.8	20.2	38.2	-10.2	0.0	14.8
	IV	13.1	21.1	-1.9	-2.3		8.0	35.6	-1.6	16.5	6.2	38.9	11.4
1990	I		20.5	22.1	17.9		25.5	22.0	16.4	7.1		57.1	-12.3
1988	N	8.1	-13.0	38.1	-3.8	28.6	39.0	6.3	100.0	22.3	64.0	-50.0	-7.4
	D	6.6	-20.0	-15.3	9.9	-31.3	-13.4	11.2	-32.7	9.2	-18.6	-20.0	29.3
1989	J	29.8	38.6	0.0	50.8	125.0	2.0	16.5	50.0	29.7	42.2	-20.0	23.2
	F	3.3	27.2	-7.1	13.1	100.0	-38.7	12.7	-14.6	-0.5	-7.8	-58.3	5.6
	M	8.7	-23.8	-6.4	9.5	-21.4	-19.6	-2.5	-7.9	7.2	6.2	-70.6	40.3
	A	16.2	17.6	5.7	19.5	-73.0	42.4	37.4	35.5	19.0	6.1	-14.3	-2.7
	M	12.9	21.2	15.4	2.4	-32.4	-7.2	6.5	100.0	15.3	30.9	-22.2	26.8
	J	8.8	10.2	-16.0	3.7	23.5	50.5	5.0	-39.5	17.8	-2.1	-50.0	13.9
	J	15.7	37.4	110.0	14.7	72.7	1.8	27.5	-20.6	29.4	24.8	-50.0	-11.5
	A	5.3	-4.2	132.1	3.2	140.0	-12.4	11.8	13.8	39.8	-39.3	80.0	-1.0
	S	10.8	36.4	40.0	-14.2	-40.0	1.0	-28.5	90.5	48.0	5.8	-33.3	56.5
	O	10.7	8.1	-4.3	-1.1	206.3	22.8	11.7	43.8	27.8	-9.3	-45.5	11.2
	N	14.1	29.9	-32.8	-1.7	-3.7	-12.9	53.6	-44.4	16.8	-9.3	57.1	23.3
	D	10.9	27.0	28.0	-5.7		15.4	42.8	-29.7	6.7	22.9	125.0	-1.2
1990	J		-7.9	29.7	12.4		49.5	23.4	9.1	10.1	21.4	100.0	-7.0
	F		13.7	38.5	23.3		0.9	13.2	-14.6	9.9	37.3	40.0	-0.2
	M		59.6	2.3	19.2		21.7	31.1	60.0	2.1		40.0	-24.0
	A			21.6	-5.1		-37.1	36.9		-8.3		16.7	5.7
	M						10.9	10.7					22.1

# TRENDS IN EC TRADE

## Major areas

### Imports

Period Période	EUR 12	UEBL	DK	D	GR	E	F	IRL	I	NL	P	UK	
Latin America <span style="float: right;">Amérique Latine</span>													
Values in Mio ECU <span style="float: right;">Valeurs en Mio ECU</span>													
1987	19 350	1 295	363	4 987	152	2 190	2 500	46	2 706	2 250	366	2 496	
1988	23 031	1 574	391	5 825	230	2 355	2 943	63	3 099	2 796	577	3 176	
1989	26 027	1 964	490	6 310		2 703	3 295	83	3 840	3 184	581	3 333	
1988	I	4 770	305	84	1 265	44	505	605	13	596	503	84	768
	II	5 782	443	90	1 346	43	609	773	15	816	712	113	824
	III	6 560	431	100	1 697	73	669	778	21	848	860	206	877
	IV	5 919	396	118	1 518	70	572	788	14	840	722	174	708
1989	I	5 948	406	113	1 441	35	529	802	19	892	750	104	857
	II	7 059	517	120	1 685	59	738	885	22	1 151	882	140	861
	III	6 898	555	135	1 691	76	764	773	17	968	888	181	847
	IV	6 122	485	122	1 493		673	834	24	830	664	156	769
1990	I		434	92	1 359		583	790	24	815		128	713
1988	N	1 967	133	53	464	31	178	293	6	271	241	31	267
	D	1 834	122	30	499	18	196	265	3	266	217	38	180
1989	J	1 860	137	42	422	11	191	246	6	284	230	27	265
	F	1 984	145	32	528	8	154	261	6	270	258	24	298
	M	2 099	121	40	492	16	184	291	6	337	263	52	296
	A	2 073	124	25	504	17	188	265	7	314	304	41	285
	M	2 419	199	51	549	23	265	300	8	398	301	44	279
	J	2 564	194	43	632	18	283	321	7	440	275	54	297
	J	2 188	140	36	582	27	218	249	4	369	298	45	220
	A	2 314	172	48	610	17	261	310	7	249	293	61	286
	S	2 365	234	50	500	31	286	215	6	348	297	55	342
	O	2 185	187	47	574	18	250	304	9	260	228	46	261
	N	2 105	156	30	468	43	241	267	12	318	277	48	244
	D	1 821	136	42	449		182	256	4	254	156	55	266
1990	J		147	38	446		234	248	12	261	239	45	285
	F		149	27	402		146	253	5	234	249	31	212
	M		138	26	511		202	283	7	320		51	218
	A			28	445		148	260		280		54	233
	M						247	290					245
Percentage change on the corresponding period of the previous year % variation sur la période correspondante de l'année précédente													
1987	-3,5	1,3	-18,1	-14,7	-7,3	6,1	-2,2	-17,9	-6,0	-4,6	1,1	22,1	
1988	19,0	21,5	7,7	16,8	51,3	7,5	17,7	37,0	14,5	24,3	57,7	27,2	
1989	13,0	24,8	25,3	8,3		14,8	12,0	31,7	23,9	13,9	0,7	4,9	
1988	I	14,5	7,8	-5,6	5,7	33,3	22,9	-2,9	18,2	12,5	7,7	61,5	63,1
	II	19,2	28,0	9,8	5,2	13,2	6,3	18,4	36,4	30,1	19,3	14,1	51,7
	III	16,6	15,2	6,4	30,2	135,5	1,4	21,9	61,5	-1,9	33,5	54,9	0,5
	IV	25,7	35,6	21,6	25,8	37,3	4,8	34,5	27,3	22,6	33,2	112,2	16,1
1989	I	24,7	33,1	34,5	13,9	-20,5	4,8	32,6	46,2	49,7	49,1	23,8	11,6
	II	22,1	33,3	33,3	25,2	37,2	21,2	14,5	46,7	41,1	23,9	23,9	4,5
	III	5,2	28,8	35,0	-0,4	4,1	14,2	-0,6	-19,0	14,2	3,3	-12,1	-3,4
	IV	3,4	22,5	3,4	-1,6		17,7	5,8	71,4	-1,2	-8,0	-10,3	8,6
1990	I		6,9	-18,6	-5,7		10,2	-1,5	26,3	-8,6		23,1	-16,8
1988	N	42,4	38,5	76,7	32,6	210,0	7,2	79,8	20,0	30,9	61,7	0,0	53,4
	D	10,3	23,2	-6,3	22,9	-25,0	6,5	39,5	0,0	5,6	9,0	111,1	-29,4
1989	J	27,8	71,2	90,9	15,3	83,3	20,9	25,5	50,0	45,6	58,6	0,0	3,5
	F	36,6	38,1	10,3	22,2	-27,3	-16,8	34,5	100,0	74,2	63,3	-4,0	89,8
	M	13,6	4,3	25,0	5,1	-40,7	19,5	33,5	-14,3	37,6	32,8	100,0	-17,1
	A	23,5	-3,1	4,2	9,6	112,5	50,4	25,6	75,0	34,2	44,8	28,1	17,3
	M	21,4	37,2	82,1	16,8	27,8	10,9	14,1	33,3	50,8	19,9	33,3	1,5
	J	24,6	16,9	16,2	52,3	12,5	23,6	11,5	40,0	38,8	10,0	86,2	-3,6
	J	1,1	-2,8	16,1	2,5	80,0	-6,0	11,7	-42,9	25,1	10,0	-15,1	-32,1
	A	5,1	24,6	33,3	2,2	-15,0	6,1	9,5	40,0	-3,9	8,5	27,1	-5,0
	S	9,5	49,0	51,5	-5,8	-20,5	49,0	-21,0	-33,3	18,8	-7,2	-12,7	35,7
	O	5,0	33,6	38,2	3,6	-14,3	26,3	32,2	80,0	-15,0	-13,0	-34,3	0,4
	N	7,0	17,3	-43,4	0,9	38,7	35,4	-8,9	100,0	17,3	14,9	54,8	-8,6
	D	-0,7	11,5	40,0	-10,0		-7,1	-3,4	33,3	-4,5	-28,1	44,7	47,8
1990	J		7,3	-9,5	5,7		22,5	0,8	100,0	-8,1	3,9	66,7	7,5
	F		2,8	-15,6	-23,9		-5,2	-3,1	-16,7	-13,3	-3,5	29,2	-28,9
	M		14,0	-35,0	3,9		9,8	-2,7	16,7	-5,0		-1,9	-26,4
	A			12,0	-11,7		-21,3	-1,9		-10,8		31,7	-18,2
	M						-6,8	-3,3					-12,2



EVOLUTION DU COMMERCE DE LA CE  
Principales zones

7

Exportations

Period Période	EUR 12	UEBL	DK	D	GR	E	F	IRL	I	NL	P	UK	
Latin America						Amérique Latine							
Values in Mio ECU						Valeurs en Mio ECU							
1987	13 489	576	200	4 838	7	1 052	2 282	148	1 924	780	53	1 628	
1988	13 221	521	237	4 494	36	1 088	2 339	136	1 991	719	55	1 606	
1989	15 084	649	268	5 020		1 354	2 500	192	2 482	892	74	1 622	
1988	I	2 787	114	77	911		241	443	29	400	149	7	415
	II	3 271	144	52	1 115	12	238	632	38	474	167	14	384
	III	3 465	127	51	1 224	6	269	638	37	515	185	15	399
	IV	3 698	136	56	1 243	18	340	626	32	601	218	19	408
1989	I	3 442	154	60	1 225	3	296	624	23	495	186	12	364
	II	3 651	174	74	1 232	16	324	580	54	592	220	20	364
	III	3 710	149	69	1 273	17	270	553	51	670	247	24	387
	IV	4 281	170	65	1 290		465	744	64	724	238	19	508
1990	I		148	69	1 406		265	508	27	582		13	373
1988	N	1 205	40	17	399	8	102	203	11	190	81	6	147
	D	1 293	41	21	438	7	135	225	12	201	71	5	137
1989	J	1 189	50	15	490	1	135	169	9	149	57	5	110
	F	1 107	49	21	356	2	85	229	5	165	64	3	128
	M	1 143	55	23	379		76	224	9	180	67	3	126
	A	1 088	49	18	371		97	187	10	176	60	3	117
	M	1 131	58	20	368	1	99	176	20	199	63	6	122
	J	1 414	67	28	494	15	127	211	25	218	97	10	122
	J	1 332	57	21	414	3	101	191	17	304	84	6	134
	A	1 159	35	20	442	4	89	202	12	151	86	6	112
	S	1 211	57	26	418	10	80	156	22	215	75	12	140
	O	1 410	67	24	427	1	162	243	21	221	86	6	152
	N	1 408	53	24	419	1	127	206	18	275	83	8	194
	D	1 452	50	15	445		175	283	25	230	67	5	154
1990	J		46	14	496		83	168	7	192	63	4	130
	F		42	17	494		83	148	11	196	68	4	111
	M		60	38	416		89	191	9	195	5	132	
	A			14	317		119	175		156	4	140	
	M						105	186				4	166

Percentage change on the corresponding period of the previous year

% variation sur la période correspondante de l'année précédente

1987	-2.5	13.8	-36.1	0.4	-41.7	-11.2	-5.9	-2.6	-3.6	-3.0	-44.2	6.8	
1988	-2.0	-9.5	18.5	-7.1	414.3	3.4	2.5	-8.1	3.5	-7.8	3.8	-1.4	
1989	14.1	24.6	13.1	11.7		24.1	6.9	41.2	24.7	24.1	34.5	1.0	
1988	I	-10.6	-7.3	71.1	-21.1		15.9	-11.2	20.8	-8.7	-31.7	-41.7	5.3
	II	1.7	-1.4	4.0	-4.5	1100.0	-12.8	20.4	-29.6	10.7	-10.7	-6.7	4.3
	III	-0.9	-18.6	21.4	-0.1	500.0	-8.8	3.6	-24.5	1.4	5.7	25.0	-4.5
	IV	1.1	-9.9	-11.1	-3.8	500.0	22.7	-2.5	52.4	9.3	9.5	26.7	-8.9
1989	I	23.5	35.1	-22.1	34.5		22.8	40.9	-20.7	23.7	24.8	71.4	-12.3
	II	11.6	20.8	42.3	10.5	33.3	36.1	-8.2	42.1	24.9	31.7	42.9	-5.2
	III	7.1	17.3	35.3	4.0	183.3	0.4	-13.3	37.8	30.1	33.5	60.0	-3.0
	IV	15.8	25.0	16.1	3.8		36.8	18.8	100.0	20.5	9.2	0.0	24.5
1990	I		-3.9	15.0	14.8		-10.5	-18.6	17.4	17.6		8.3	2.5
1988	N	6.7	-4.8	6.3	0.3	700.0	14.6	1.5	120.0	21.0	50.0	50.0	-10.9
	D	-4.9	-32.8	-19.2	-7.8	133.3	40.6	-8.2	100.0	-6.1	-2.7	66.7	-12.7
1989	J	57.3	61.3	66.7	69.6		90.1	47.0	80.0	62.0	58.3	150.0	2.8
	F	17.3	40.0	-58.0	34.3		26.9	39.6	-61.5	13.0	30.6	0.0	-15.8
	M	6.2	17.0	21.1	6.2		-22.4	41.8	-25.0	11.1	4.7	50.0	-19.2
	A	4.8	-3.9	12.5	22.4		67.2	-20.1	-16.7	12.8	30.4	0.0	-23.0
	M	0.0	31.8	42.9	-14.6		10.0	-8.8	150.0	14.4	23.5	0.0	1.7
	J	29.8	36.7	21.7	30.0	200.0	46.0	6.0	38.9	51.4	38.6	400.0	8.0
	J	2.6	35.7	31.3	-17.4		-7.3	-5.0	88.9	40.1	55.6	0.0	-6.3
	A	8.6	9.4	17.6	15.1	0.0	20.3	-7.3	-25.0	11.0	38.7	100.0	-5.9
	S	10.5	14.0	44.4	23.3	900.0	-7.0	-28.4	100.0	33.5	8.7	140.0	2.2
	O	17.3	21.8	26.3	5.2	-66.7	55.8	22.7	133.3	4.7	30.3	-25.0	22.6
	N	16.8	32.5	41.2	5.0	-87.5	24.5	1.5	63.6	44.7	2.5	33.3	32.0
	D	12.3	22.0	-28.6	1.6		29.6	25.8	108.3	14.4	-5.6	0.0	12.4
1990	J		-8.0	-6.7	1.2		-38.5	-0.6	-22.2	28.9	10.5	-20.0	18.2
	F		-14.3	-19.0	38.8		-2.4	-35.4	120.0	18.8	6.3	33.3	-13.3
	M		9.1	65.2	9.8		17.1	-14.7	0.0	8.3		66.7	4.8
	A			-22.2	-14.6		22.7	-6.4		-11.4		33.3	19.7
	M						6.1	5.7					36.1

**TRENDS IN EC TRADE**  
**Major areas**

## Imports

Period Période	EUR 12	UEBL	DK	D	GR	E	F	IRL	I	NL	P	UK	
<b>ASEAN countries</b>													
<b>Pays ANASE</b>													
<b>Values in Mio ECU</b>													
<b>Valeurs en Mio ECU</b>													
1987	10 037	508	190	2 790	44	389	1 282	54	979	1 670	131	2 000	
1988	12 203	628	224	3 140	59	509	1 635	71	1 188	1 824	162	2 760	
1989	15 170	876	275	4 030	85	654	2 034	85	1 508	1 812	158	3 651	
1988	I	2 826	147	55	712	13	122	390	16	256	470	30	615
	II	2 825	137	52	726	14	135	375	17	304	415	40	609
	III	3 174	159	61	807	14	114	430	18	312	466	31	762
	IV	3 377	185	56	895	18	138	440	20	317	473	61	774
1989	I	3 766	191	68	944	17	149	620	23	362	511	25	857
	II	3 663	219	62	964	20	174	443	21	404	461	38	857
	III	3 837	233	73	1 012	25	149	463	21	373	425	40	1 025
	IV	3 904	235	72	1 110	183	508	20	369	415	56	912	
1990	I		258	72	1 166		174	558	31	398		56	878
1988	N	1 136	50	17	288	7	53	153	6	113	159	8	283
	D	1 027	83	20	281	6	42	133	6	88	161	11	217
1989	J	1 371	67	25	338	5	48	294	7	117	169	9	293
	F	1 163	58	20	289	6	46	152	7	126	173	7	277
	M	1 229	65	23	317	6	55	174	9	119	169	7	287
	A	1 181	59	21	344	6	58	136	8	111	180	17	242
	M	1 297	84	21	301	7	64	155	8	157	160	10	329
	J	1 180	75	19	319	7	53	150	6	136	120	10	286
	J	1 208	71	27	312	10	46	147	6	133	126	10	321
	A	1 248	80	24	337	7	51	148	8	87	146	17	343
	S	1 371	81	22	363	9	52	164	7	152	152	11	358
	O	1 397	82	23	391	7	64	187	6	131	149	15	340
	N	1 333	70	27	380	8	58	173	11	131	149	13	314
	D	1 171	82	21	340		61	147	5	107	117	25	258
1990	J		90	27	428		57	217		160		20	332
	F		81	20	357		54	159		117		13	259
	A		87	24	381		62	181		120		24	287
	M			23	352		58	163		138		15	268
	M						61	165					293

Percentage change on the corresponding period of the previous year

% variation sur la période correspondante de l'année précédente

1987	8.9	23.3	15.9	8.0	-52.7	35.1	13.8	-1.8	18.2	5.2	12.0	2.2	
1988	21.6	23.6	17.9	12.5	34.1	30.8	27.5	31.5	21.3	9.2	23.7	38.0	
1989	24.3	39.5	22.8	28.3		28.5	24.4	19.7	26.9	-0.7	-2.5	32.3	
1988	I	12.1	18.5	14.6	1.9	8.3	31.2	23.8	0.0	14.8	12.7	-6.3	13.1
	II	21.0	16.1	15.6	12.6	75.0	32.4	33.5	0.0	19.7	14.3	25.0	29.0
	III	30.9	34.7	29.8	17.6	40.0	31.0	39.6	80.0	38.1	10.7	3.3	57.8
	IV	22.6	25.0	9.8	17.8	20.0	29.0	16.4	81.8	14.9	0.9	64.9	54.2
1989	I	33.3	29.9	23.6	32.6	30.8	22.1	59.0	43.8	41.4	8.7	-16.7	39.3
	II	29.7	59.9	19.2	32.8	42.9	28.9	18.1	23.5	32.9	11.1	-5.0	40.7
	III	20.9	46.5	19.7	25.4	78.6	30.7	7.7	16.7	19.6	-8.8	29.0	34.5
	IV	15.6	27.0	28.6	24.0		32.6	15.5	0.0	16.4	-12.3	-8.2	17.8
1990	I		35.1	5.9	23.5		16.8	-10.0	34.8	9.9		124.0	2.5
1988	N	31.2	11.1	0.0	34.0	40.0	39.5	19.5	50.0	37.8	-2.5	-11.1	75.8
	D	11.3	14.5	25.0	16.6	0.0	20.0	4.7	100.0	-15.4	-3.0	37.5	33.1
1989	J	63.6	48.9	56.3	61.7	25.0	54.8	141.0	40.0	39.3	9.7	125.0	76.5
	F	29.7	45.0	-4.8	31.4	50.0	-4.2	12.6	16.7	57.5	24.5	-41.7	42.8
	M	12.9	10.2	27.8	12.0	20.0	27.9	27.9	80.0	29.3	-5.1	-41.7	11.7
	A	30.1	25.5	23.5	42.1	100.0	45.0	18.3	60.0	22.0	23.3	112.5	24.7
	M	36.8	95.3	16.7	17.6	40.0	33.3	32.5	60.0	31.9	27.0	42.9	62.1
	J	24.1	63.0	11.8	39.3	16.7	20.5	5.6	-14.3	44.7	-16.1	-9.1	34.3
	J	24.7	61.4	68.8	32.2	100.0	24.3	19.5	50.0	22.0	-0.8	-37.5	27.4
	A	18.3	53.8	0.0	15.8	75.0	59.4	8.0	33.3	6.1	-23.2	112.5	50.4
	S	19.9	32.8	4.8	29.6	50.0	18.2	-3.0	-12.5	26.7	2.7	-120.0	27.0
	O	17.0	28.1	21.1	19.2	40.0	45.5	21.4	-14.3	11.0	-2.6	-44.4	23.2
	N	17.3	40.0	58.8	31.9	14.3	9.4	13.1	83.3	15.9	-6.3	62.5	11.0
	D	14.0	30.2	5.0	21.0		45.2	10.5	-16.7	21.6	-27.3	127.3	18.9
1990	J		34.3	8.0	26.6		18.8	-26.2	28.6	36.8	76.9	122.2	13.3
	F		39.7	0.0	23.5		17.4	4.6	28.6	-7.1	-5.2	85.7	-6.5
	A		33.8	4.3	20.2		12.7	4.0	33.3	0.8		242.9	0.0
	M			9.5	2.3		0.0	19.9		24.3		-11.8	10.7
	M						-4.7	6.5					-10.9

EVOLUTION DU COMMERCE DE LA CE  
Principales zones

7

Exportations

Period Période	EUR 12	UEBL	DK	D	GR	E	F	IRL	I	NL	P	UK
ASEAN countries												
Pays ANASE												
Values in Mio ECU												
Valeurs en Mio ECU												
1987	8 906	465	203	2 885	11	128	1 282	56	777	781	19	2 298
1988	10 688	578	258	3 435	16	209	1 389	101	968	1 057	22	2 653
1989	14 096	808	253	4 209		279	2 079	117	1 457	1 068	23	3 792
1988												
I	2 126	131	83	623	2	42	316	20	165	177	2	563
II	2 457	147	80	817	5	47	326	23	237	188	5	581
III	3 044	154	46	1 030	3	57	350	29	252	377	9	738
IV	3 061	146	48	964	6	63	397	28	315	316	6	771
1989												
I	3 083	178	55	956	4	62	575	26	255	246	4	725
II	3 342	203	54	1 020	5	70	493	25	379	261	7	823
III	3 804	202	68	1 114	8	61	506	33	364	281	5	1 161
IV	3 867	225	76	1 119		86	505	33	459	280	7	1 083
1990												
I		224	74	1 393		106	585	30	347		9	844
1988												
N	1 026	45	16	300	2	20	120	10	105	109	2	295
D	084	49	17	356	2	20	137	11	111	104	2	276
1989												
J	037	57	16	346	1	23	245	11	68	68	1	199
F	906	57	18	249	1	18	117	8	82	90	2	264
M	1 139	63	21	360	1	21	212	6	105	88	1	261
A	1 063	64	18	348	1	26	133	9	110	85	3	267
M	1 082	61	16	312	1	23	139	9	128	91	3	299
J	1 194	78	19	361	3	20	220	7	142	85	2	257
1990												
J	1 258	71	34	430	1	16	129	8	136	86	1	347
A	1 214	43	17	366	4	24	190	9	108	86	1	366
S	1 256	88	17	318	3	22	187	16	121	108	3	374
O	1 187	80	23	326	3	23	163	7	176	92	3	292
N	1 316	82	27	368	2	26	173	13	139	85	2	398
D	1 345	62	25	427		37	173	13	145	102	2	357
1990												
J		66	21	529		32	159	9	119	73	3	281
F		73	27	411		36	217	9	103	85	2	266
M		84	26	453		38	207	13	125		3	297
A			25	325		22	174		127		3	314
M						26	193					307

Percentage change on the corresponding period of the previous year

% variation sur la période correspondante de l'année précédente

1987	4,8	20,5	17,3	4,9	-31,3	0,8	-0,9	-3,4	-17,7	10,2	18,8	13,5
1988	20,0	24,3	27,1	19,1	45,5	63,3	8,3	80,4	24,6	35,3	15,8	15,4
1989	31,9	39,8	-1,9	22,5		33,5	49,7	15,8	50,5	1,0	4,5	42,9
1988												
I	9,6	20,2	118,4	-5,5	0,0	44,8	28,5	81,8	-4,6	8,6	-60,0	11,5
II	15,1	33,6	40,4	21,8	150,0	46,9	1,6	91,7	40,2	-4,6	0,0	4,3
III	33,3	38,7	-16,4	40,1	200,0	72,7	1,7	93,3	21,7	100,5	50,0	25,1
IV	20,1	9,0	-9,4	17,6	20,0	80,0	7,0	55,6	38,2	35,6	50,0	19,3
1989												
I	45,0	35,9	-33,7	53,5	100,0	47,6	82,0	30,0	54,5	39,0	100,0	28,8
II	36,0	38,1	-32,5	24,8	0,0	46,9	51,2	8,7	59,9	38,8	40,0	41,7
III	25,0	31,2	47,8	8,2	166,7	7,0	44,6	13,8	44,4	-25,5	-44,4	57,3
IV	26,3	54,1	58,3	16,1		36,5	27,2	17,9	45,7	-11,4	16,7	40,5
1990												
I		25,8	34,5	45,7		71,0	1,7	15,4	36,1		125,0	16,4
1988												
N	30,7	25,0	0,0	1,0	-33,3	81,8	31,9	42,9	43,8	60,3	0,0	62,1
D	5,9	-7,5	-19,0	19,9	100,0	33,3	-23,5	83,3	26,1	-6,3	100,0	9,5
1989												
J	74,6	96,6	-27,3	91,2		155,6	178,4	83,3	44,7	44,7		22,1
F	24,1	35,7	-55,0	27,7	0,0	12,5	-2,5	33,3	41,4	60,7	100,0	36,1
M	42,2	5,0	5,0	45,7	0,0	23,5	96,3	-25,0	75,0	18,9	0,0	26,7
A	39,0	48,8	-47,1	46,8	0,0	85,7	41,5	28,6	50,7	57,4	200,0	28,4
M	37,3	17,3	-44,8	26,3	0,0	9,5	28,7	50,0	62,0	44,4	50,0	66,1
J	32,5	52,9	11,8	8,4	50,0	53,8	81,8	-36,4	65,1	19,7	100,0	31,8
1990												
J	23,1	24,6	161,5	20,4	0,0	-20,0	-3,7	-33,3	37,4	14,7	-66,7	37,2
A	19,7	-8,5	13,3	16,2	300,0	33,3	72,7	50,0	54,3	-52,2	-50,0	46,4
S	25,9	79,6	-10,5	-11,2	200,0	15,8	76,4	45,5	45,8	-4,4	50,0	57,1
O	24,6	50,9	53,3	5,8	50,0	0,0	16,4	0,0	77,8	-9,8	200,0	43,8
N	28,3	82,2	68,8	22,7	0,0	30,0	44,2	30,0	32,4	-22,0	0,0	34,9
D	24,1	26,5	47,1	19,9		85,0	26,3	18,2	30,6	-1,9	0,0	29,3
1990												
J		15,8	31,3	52,9		39,1	-35,1	-18,2	75,0	7,4	200,0	41,2
F		28,1	50,0	65,1		100,0	85,5	12,5	25,6	-5,6	0,0	0,8
M		33,3	23,8	25,8		81,0	-2,4	116,7	19,0		200,0	13,8
A			38,9	-6,6		-15,4	30,8		15,5		0,0	17,6
M						13,0	38,8					2,7

**TRENDS IN EC TRADE  
by SITC sections (1)**

## Imports

Period Période	EUR 12	UEBL	DK	D	GR	E	F	IRL	I	NL	P	UK	
<b>0 : FOOD</b>						<b>0 : PRODUITS ALIMENTAIRES</b>							
World - Monde													
Values in Mio ECU						Valeurs en Mio ECU							
1987	84 242	6 481	2 334	19 380	1 872	3 334	13 113	1 270	13 143	9 816	1 169	12 330	
1988	90 535	7 018	2 399	19 979	1 601	4 286	13 954	1 373	13 580	11 295	1 450	13 600	
1989	97 225	7 466	2 573	21 140		5 024	15 198	1 486	15 270	10 984	1 540	14 481	
1988	I	21 101	1 682	535	4 734	291	910	3 360	336	3 129	2 628	316	3 181
	II	22 799	1 788	632	5 111	437	1 060	3 493	321	3 206	3 029	363	3 365
	III	21 907	1 723	593	4 752	472	1 029	3 224	330	3 264	2 708	372	3 439
	IV	24 727	1 825	646	5 382	401	1 286	3 877	385	3 981	2 930	399	3 615
1989	I	23 001	1 709	563	5 028	355	1 272	3 693	351	3 629	2 806	338	3 258
	II	25 344	2 000	693	5 766	457	1 250	3 900	372	3 776	2 891	429	3 810
	III	23 319	1 890	654	4 881	537	1 137	3 422	346	3 795	2 581	367	3 709
	IV	25 560	1 868	664	5 464		1 365	4 182	417	4 070	2 706	406	3 703
1990	I		1 845	586	5 320		1 340	3 857	396	3 496		434	3 564
1988	N	8 195	602	227	1 699	128	405	1 363	125	1 296	978	90	1 281
	D	8 364	594	204	1 931	128	468	1 272	122	1 371	998	112	1 163
1989	J	7 492	567	175	1 670	114	358	1 178	122	1 156	888	135	1 129
	F	7 236	555	183	1 565	97	415	1 151	112	1 199	892	86	981
	M	8 263	587	204	1 793	143	500	1 363	116	1 272	1 026	112	1 148
	A	8 192	586	220	1 875	109	427	1 265	130	1 177	1 017	136	1 252
	M	8 541	695	237	1 901	126	417	1 345	123	1 314	965	129	1 289
	J	8 579	718	231	1 992	221	406	1 287	119	1 285	908	144	1 267
	J	7 498	594	186	1 558	238	340	1 125	100	1 159	879	125	1 191
	A	7 796	631	229	1 722	126	403	1 147	121	1 231	844	111	1 231
	S	7 975	661	234	1 599	172	394	1 144	125	1 402	855	103	1 286
	O	8 878	655	234	1 803	306	444	1 409	147	1 452	954	128	1 347
	N	8 820	592	228	1 755	171	458	1 492	145	1 392	975	135	1 277
	D	8 012	609	191	1 912		463	1 273	125	1 234	775	133	1 075
1990	J		605	192	1 747		433	1 291	138	1 234	1 022	153	1 237
	F		578	179	1 637		410	1 183	115	1 077	891	128	1 081
	M		657	212	1 935		486	1 380	141	1 184		154	1 246
	A			205	1 987		478	1 322		1 117		179	1 205
	M						544	1 342					1 321
Percentage change on the corresponding period of the previous year % variation sur la période correspondante de l'année précédente													
1987	-0.7	-0.4	2.1	-3.5	9.4	9.9	-0.6	-5.3	0.1	2.9	15.2	-5.1	
1988													
1989	7.4	6.4	7.3	5.8		17.2	8.9	8.2	12.4	-2.8	6.2	6.5	
1988	I												
	II												
	III												
	IV												
1989	I	9.0	1.6	5.2	6.2	22.0	39.8	9.9	4.5	16.0	6.0	7.0	2.4
	II	11.2	11.9	9.7	12.8	4.6	17.9	11.7	15.9	17.8	-4.6	18.2	13.2
	III	6.4	9.7	10.3	2.7	13.8	10.5	6.1	4.8	16.3	-4.7	-1.3	7.9
	IV	3.4	2.4	2.8	1.5		6.1	7.9	8.3	2.2	-7.6	1.8	2.4
1990	I		8.0	4.1	5.8		5.3	4.4	12.8	-3.7		28.4	9.4
1988	N												
	D												
1989	J	23.2	21.7	27.7	21.4	142.6	61.3	13.7	17.3	22.1	15.8	77.6	25.3
	F	6.0	0.2	-1.6	3.4	-1.0	33.9	7.8	-2.6	21.6	3.8	-25.9	-3.8
	M	1.3	-9.1	-3.8	-2.7	-2.1	37.0	8.5	0.0	6.4	2.4	2.8	-9.1
	A	12.0	9.1	15.2	10.3	-12.8	31.0	14.1	21.5	14.5	2.6	24.8	14.7
	M	10.5	17.6	17.3	2.8	-18.7	14.9	13.6	16.0	22.0	-5.4	35.8	18.8
	J	11.8	11.0	-0.4	27.7	40.8	9.1	8.1	10.2	16.9	-10.6	51.6	6.0
	J	10.3	16.2	2.2	0.1	84.5	6.9	16.0	5.3	21.4	5.6	31.6	3.1
	A	5.8	9.5	12.8	3.5	-23.2	16.5	9.0	12.0	20.1	-9.1	-10.5	4.7
	S	3.9	5.1	12.5	4.3	-3.9	7.9	-4.9	-2.3	9.6	-10.1	7.3	16.1
	O	9.9	6.0	8.8	2.9	111.0	6.5	13.8	6.5	9.7	0.3	26.7	14.5
	N	5.2	-1.7	0.4	3.3	33.6	13.1	9.5	16.0	7.4	-0.3	50.0	-0.3
	D	-4.2	2.5	-6.4	-1.0		-1.1	0.1	2.5	-10.0	-22.3	18.8	-7.6
1990	J		6.7	9.7	4.6		20.9	9.6	13.1	6.7	15.1	13.3	9.6
	F		4.1	-2.2	4.6		-1.2	2.8	2.7	-10.2	-0.1	48.8	10.2
	M		11.9	3.9	7.9		-2.8	1.2	21.6	-6.9		37.5	8.5
	A			-6.8	6.0		11.9	4.5		-5.1		31.6	-3.8
	M						30.5	-0.2					2.5

(1) As from the beginning of January 1988: SITC, Revision 3.

EVOLUTION DU COMMERCE DE LA CE  
par sections de la CTCl (1)

8

Importations

Period Période	EUR 12	UEBL	DK	D	GR	E	F	IRL	I	NL	P	UK
<b>O : FOOD</b>												
<b>D : PRODUITS ALIMENTAIRES</b>												
Intra – EC trade (EUR 12) – Echanges intra – CE (EUR 12)												
Values in Mio ECU												
Valeurs en Mio ECU												
1987	53 737	4 938	1 078	12 551	1 518	1 448	8 286	1 040	9 290	6 048	437	7 104
1988	58 122	5 405	1 099	12 990	1 255	1 714	8 963	1 127	9 586	7 310	568	8 105
1989	63 794	5 644	1 149	14 067		2 261	10 074	1 200	10 913	7 416	628	8 852
1988	I 13 703	1 329	262	3 122	244	387	2 126	272	2 306	1 653	139	1 862
	II 14 790	1 376	296	3 473	342	424	2 242	262	2 203	2 026	134	2 017
	III 13 864	1 302	265	3 018	382	388	2 085	273	2 223	1 760	121	2 046
	IV 15 765	1 398	281	3 376	287	515	2 510	319	2 854	1 870	174	2 180
1989	I 14 827	1 362	261	3 281	256	561	2 379	273	2 561	1 833	146	1 915
	II 16 551	1 473	314	3 897	362	528	2 635	299	2 662	1 899	130	2 351
	III 15 282	1 404	278	3 255	401	507	2 296	294	2 725	1 738	148	2 235
	IV 17 134	1 405	295	3 635		664	2 765	333	2 965	1 946	204	2 350
1990	I	1 430	286	3 640		657	2 540	295	2 552		214	2 104
1988	N 5 247	471	97	1 069	91	166	878	113	923	628	50	762
	D 5 345	456	90	1 221	100	189	825	90	1 005	625	61	682
1989	J 4 769	452	79	1 061	87	127	764	95	821	578	52	653
	F 4 661	432	85	994	70	194	740	86	852	570	48	591
	M 5 392	478	96	1 226	99	241	874	92	886	684	45	671
	A 5 283	456	98	1 254	84	188	831	101	851	642	43	736
	M 5 605	507	107	1 332	93	178	913	100	907	625	39	803
	J 5 650	509	109	1 318	184	163	888	98	903	632	40	807
	J 4 903	436	80	1 024	199	142	753	91	802	577	48	751
	A 5 105	474	98	1 168	89	172	771	100	901	588	46	698
	S 5 254	492	98	1 061	112	193	773	103	1 021	572	45	786
	O 5 896	478	103	1 168	257	212	935	117	1 065	659	64	839
	N 5 815	459	101	1 180	120	227	982	117	1 017	711	69	834
	D 5 383	461	88	1 292		225	846	100	890	577	63	668
1990	J 462	91	1 151		206	870		99	897	602	70	705
	F 447	88	1 138		208	777		88	791	594	66	650
	M 522	105	1 351		236	892		108	864		77	749
	A	92	1 403		220	882			789		69	718
	M				229	928						836
Extra – EC trade (EUR 12) – Commerce extra – CE (EUR 12)												
Values in Mio ECU												
Valeurs en Mio ECU												
1987	30 338	1 543	1 256	6 691	354	1 884	4 826	231	3 852	3 744	732	5 226
1988	32 205	1 612	1 299	6 826	343	2 568	4 990	246	3 990	3 954	882	5 495
1989	33 333	1 820	1 424	7 028		2 758	5 122	286	4 351	3 535	912	5 629
1988	I 7 357	353	272	1 576	47	523	1 234	64	822	971	177	1 319
	II 7 963	411	337	1 600	93	636	1 251	59	1 002	998	229	1 348
	III 7 982	421	328	1 693	89	638	1 139	57	1 041	933	250	1 339
	IV 8 903	427	365	1 956	114	771	1 366	66	1 126	1 052	225	1 435
1989	I 8 163	347	302	1 743	99	711	1 314	77	1 067	969	192	1 343
	II 8 760	526	378	1 850	93	717	1 265	73	1 113	986	299	1 459
	III 8 011	485	376	1 617	134	629	1 127	52	1 067	831	219	1 474
	IV 8 399	462	368	1 819		701	1 417	84	1 103	750	202	1 353
1990	I	414	301	1 667		683	1 317	101	942		220	1 460
1988	N 2 935	132	130	622	37	238	485	12	373	348	40	519
	D 2 998	137	114	692	28	279	447	32	366	370	51	482
1989	J 2 719	115	96	608	28	231	414	27	334	308	82	476
	F 2 571	123	98	569	27	221	411	26	347	321	39	390
	M 2 867	109	108	566	44	259	488	24	385	340	67	477
	A 2 902	129	122	617	25	239	434	29	325	373	93	516
	M 2 929	188	131	564	32	238	432	23	407	339	90	486
	J 2 916	209	123	670	35	240	399	21	381	273	104	460
	J 2 584	157	107	531	38	198	372	9	357	296	77	441
	A 2 683	157	131	551	36	231	376	21	329	253	65	533
	S 2 713	170	136	534	60	200	371	22	380	281	59	500
	O 2 971	177	130	631	48	232	474	30	387	291	64	508
	N 2 798	133	127	572	50	231	511	28	375	261	66	443
	D 2 620	148	104	617		237	427	26	344	196	71	407
1990	J 143	101	592		227	421		39	337	418	82	532
	F 132	90	495		202	405		27	286	296	62	431
	M 135	108	581		250	488		34	320		77	497
	A	112	580		257	439			327		110	488
	M				313	414						485

(1) A partir de janvier 1988. CTCl, révision 3.

**TRENDS IN EC TRADE  
by SITC sections (1)**
**Exports**

Period Période	EUR 12	UEBL	DK	D	GR	E	F	IRL	I	NL	P	UK
<b>0 : FOOD</b>						<b>0 : PRODUITS ALIMENTAIRES</b>						
<b>World - Monde</b>												
Values in Mio ECU						Valeurs en Mio ECU						
1987	71 521	6 460	5 794	10 209	1 179	4 400	14 052	3 447	5 124	15 313	302	5 240
1988	76 614	6 522	5 913	11 317	821	4 898	16 287	3 740	5 581	16 258	382	4 896
1989	87 820	7 705	6 536	12 464		5 418	18 517	4 131	6 178	18 726	462	6 245
1988	I 17 539 II 19 008 III 18 495 IV 21 571	1 534 1 597 1 592 1 800	1 401 1 422 1 456 1 666	2 570 2 692 2 861 3 193	96 149 225 351	1 208 1 304 916 1 470	3 955 3 863 3 799 4 670	783 979 1 012 965	1 065 1 526 1 377 1 614	3 743 4 244 3 976 4 295	73 94 89 125	1 111 1 171 1 193 1 420
1989	I 20 717 II 22 419 III 20 858 IV 23 827	1 760 1 981 1 918 2 047	1 466 1 703 1 630 1 737	3 004 3 202 3 094 3 164	284 245 306	1 185 1 416 1 026 1 791	4 865 4 581 4 198 4 873	868 1 112 1 076 1 076	1 309 1 654 1 493 1 722	4 391 4 835 4 594 4 906	85 103 103 172	1 490 1 587 1 421 1 747
1990	I	1 903	1 608	3 101		1 285	5 258	943	1 376		113	1 520
1988	N 7 315 D 7 290	560 626	599 534	1 025 1 111	136 134	522 613	1 537 1 538	382 309	526 499	1 489 1 402	50 40	490 484
1989	J 6 589 F 6 657 M 7 450 A 7 171 M 7 586 J 7 377	550 579 628 608 674 692	489 448 511 535 569 557	998 950 1 056 994 1 069 1 139	121 72 101 71 69 105	392 408 384 470 472 474	1 543 1 613 1 709 1 636 1 564 1 391	244 293 332 353 419 340	389 455 465 523 559 573	1 397 1 325 1 669 1 475 1 717 1 619	30 27 27 32 36 33	436 487 567 475 438 453
	J 6 569 A 6 905 S 7 323 O 8 304 N 8 133 D 7 349	614 596 700 714 718 606	461 543 594 619 589 525	1 016 1 055 1 023 1 123 1 069 974	63 94 148 271 137	346 354 326 510 615 664	1 372 1 446 1 366 1 730 1 675 1 452	378 329 369 358 384 316	508 398 584 655 547 523	1 357 1 609 1 626 1 749 1 725 1 440	24 33 40 43 60 59	428 449 547 532 614 584
1990	J 636 F 581 M 684 A M	636 581 684	508 499 589 537	1 079 971 1 051 918		428 359 477 410 518	1 715 1 685 1 860 1 752 1 684	312 277 354	454 455 467 529	1 541 1 483	40 30 43 34	530 497 494 455 440
Percentage change on the corresponding period of the previous year % variation sur la période correspondante de l'année précédente												
1987	1.4	2.5	-2.2	-0.3	-7.2	30.4	-2.6	15.4	-1.5	2.4	-9.9	-4.6
1988	14.6	18.1	10.5	10.1		10.6	13.7	10.5	10.7	15.2	20.9	27.6
1988	I 18.1 II 17.9 III 12.8 IV 10.5	14.7 24.0 20.5 13.7	4.6 19.8 12.0 4.3	16.9 18.9 8.1 -0.9	206.3 64.4 36.0	-1.9 8.6 12.0 21.8	23.0 18.6 10.5 4.3	10.9 13.6 6.3 11.5	22.9 8.4 8.4 6.7	17.3 13.9 15.5 14.2	16.4 9.6 15.7 37.6	34.1 35.5 19.1 23.0
1989	I	8.1	9.7	3.2		8.4	8.1	8.6	5.1		32.9	2.0
1988	N D											
1989	J 29.4 F 14.6 M 12.3 A 19.4 M 20.3 J 11.9	25.0 13.3 8.3 19.4 28.9 24.5	9.4 -0.2 1.0 24.7 21.3 13.2	37.3 11.4 6.7 32.7 28.2 2.7	426.1 157.1 129.5 129.0 25.5 56.7	23.7 -9.9 -7.9 8.5 6.1 26.4	25.7 22.8 19.3 29.3 17.9 12.3	27.1 10.6 1.5 18.1 33.4 -7.1	25.9 27.8 16.2 1.2 13.8 11.3	27.5 11.9 14.1 8.7 20.0 11.0	100.0 3.8 -10.0 23.1 20.0 37.5	47.3 31.6 26.8 21.5 13.2 14.4
	J 13.5 A 14.8 S 9.7 O 19.6 N 11.2 D 0.8	16.7 25.7 21.5 19.0 28.2 -3.2	7.0 10.1 11.9 16.6 -1.7 -1.7	8.1 11.1 5.4 6.3 4.3 -12.3	37.0 77.4 18.4 256.6 0.7	2.1 29.7 7.9 49.1 17.8 8.3	27.4 13.3 -5.5 8.8 9.0 -5.6	13.9 -9.1 17.1 30.7 0.5 2.3	16.2 -5.5 13.2 10.5 4.0 4.8	10.3 22.2 13.1 24.8 15.8 2.7	-14.3 32.0 33.3 48.3 20.0 47.5	6.7 20.7 28.7 17.4 25.3 20.7
1990	J 15.6 F 0.3 M 8.9 A M	15.6 0.3 8.9	3.9 11.4 15.3 0.4	8.1 2.2 -0.5 -7.6		9.2 -12.0 24.2 -12.8 9.7	11.1 4.5 8.8 7.1 7.7	27.9 -5.5 6.6	16.7 0.0 0.4 1.1	10.3 11.9	33.3 11.1 59.3 6.3	21.6 2.1 -12.9 -4.2 0.5

(1) As from the beginning of January 1988: SITC, Revision 3.

EVOLUTION DU COMMERCE DE LA CE  
par sections de la CTCl (1)

8

Exportations

Period Période	EUR 12	UEBL	DK	D	GR	E	F	IRL	I	NL	P	UK	
<b>0 : FOOD</b>													
<b>0 : PRODUITS ALIMENTAIRES</b>													
<b>Intra - EC trade (EUR 12) - Echanges intra - CE (EUR 12)</b>													
Values in Mio ECU													
Valeurs en Mio ECU													
1987	52 954	5 763	3 407	7 388	891	2 931	10 524	2 628	3 586	12 168	151	3 517	
1988	56 516	5 985	3 449	8 064	629	3 196	12 352	2 875	3 808	12 509	210	3 439	
1989	63 304	6 960	3 832	8 623		3 543	13 635	3 076	4 091	14 136	259	4 094	
1988	I	13 175	1 396	846	1 841	70	852	3 065	593	730	2 988	43	752
	II	14 160	1 475	824	1 875	106	879	3 028	766	1 066	3 269	57	841
	III	13 714	1 477	834	2 053	175	505	2 935	792	982	3 087	50	824
	IV	15 466	1 637	970	2 295	278	960	3 324	723	1 030	3 166	60	1 022
1989	I	14 832	1 577	852	2 034	235	856	3 434	690	827	3 290	51	987
	II	16 049	1 802	968	2 165	176	954	3 288	835	1 123	3 712	63	963
	III	15 284	1 749	966	2 172	224	611	3 198	803	1 005	3 500	60	997
	IV	17 139	1 831	1 047	2 253		1 122	3 715	747	1 137	3 634	85	1 147
1990	I		1 688	934	2 069		926	3 942	708	927		79	865
1988	N	5 284	508	337	751	109	356	1 116	284	344	1 116	21	342
	D	5 100	575	324	766	103	399	1 026	224	289	1 015	21	356
1989	J	4 696	485	285	660	96	293	1 086	190	253	1 040	17	291
	F	4 705	520	283	655	55	265	1 102	226	264	983	17	314
	M	5 420	569	295	718	84	279	1 246	275	289	1 267	17	381
	A	5 039	549	307	679	52	302	1 111	265	340	1 107	19	307
	M	5 568	616	319	729	52	330	1 170	306	377	1 337	20	312
	J	5 374	630	328	757	72	322	1 010	264	406	1 245	22	317
	J	4 866	565	281	706	48	238	1 043	299	345	1 022	16	304
	A	5 088	560	320	738	75	186	1 101	243	283	1 243	18	320
	S	5 295	619	356	728	100	186	1 042	260	375	1 232	21	373
	O	5 964	626	359	817	197	251	1 333	240	442	1 302	24	372
	N	5 908	654	363	781	104	406	1 279	284	364	1 270	32	371
	D	5 252	543	325	656		464	1 088	224	334	1 065	25	393
1990	J		565	301	708		327	1 320	240	310	1 169	27	290
	F		518	289	642		251	1 200	207	301	1 089	21	263
	M		602	340	720		333	1 420	262	317		30	312
	A			311	660		284	1 315		357		25	294
	M						365	1 305					287
<b>Extra - EC trade (EUR 12) - Commerce extra - CE (EUR 12)</b>													
Values in Mio ECU													
Valeurs en Mio ECU													
1987	18 190	693	2 320	2 771	278	1 452	3 520	819	1 526	2 990	151	1 670	
1988	19 583	525	2 353	3 132	190	1 697	3 929	865	1 760	3 606	171	1 355	
1989	24 008	731	2 581	3 769		1 864	4 873	1 056	2 072	4 448	203	2 039	
1988	I	4 252	133	527	718	26	355	889	190	334	713	29	338
	II	4 697	119	576	774	42	423	833	213	456	937	37	299
	III	4 661	114	597	776	50	410	863	220	392	863	39	339
	IV	5 972	159	667	864	72	509	1 344	242	578	1 093	65	379
1989	I	5 766	183	580	954	58	327	1 430	178	480	1 069	34	473
	II	6 240	176	700	1 018	67	461	1 290	277	527	1 086	40	597
	III	5 449	165	638	903	80	414	998	272	484	1 061	42	390
	IV	6 553	208	662	894		662	1 155	329	582	1 232	86	578
1990	I		211	641	1 015		358	1 313	235	447		34	629
1988	N	1 984	49	252	264	26	165	420	98	181	360	29	141
	D	2 149	50	201	335	30	214	512	85	207	375	19	121
1989	J	1 856	65	193	333	24	99	457	54	135	346	13	137
	F	1 917	59	175	289	17	123	511	67	170	332	10	165
	M	1 984	59	205	332	18	105	462	57	174	390	10	172
	A	2 094	58	218	309	19	168	524	87	182	357	13	161
	M	1 975	58	240	333	17	142	393	113	180	367	15	116
	J	1 960	60	217	377	31	151	381	76	165	362	12	127
	J	1 667	50	173	305	15	108	328	78	161	327	8	114
	A	1 777	35	214	310	19	167	344	85	114	354	15	118
	S	1 982	77	229	288	46	139	322	109	208	383	18	162
	O	2 295	86	250	300	75	254	395	118	212	433	19	152
	N	2 180	63	217	281	32	208	395	100	182	440	28	234
	D	2 053	59	191	312		199	363	92	189	363	35	186
1990	J		70	194	366		101	394	72	144	361	12	233
	F		60	201	325		108	484	71	154	383	10	225
	M		81	237	324		143	439	92	149		12	173
	A			217	254		125	437		171		9	155
	M						152	379					145

(1) A partir de janvier 1988: CTCl, révision 3.

**TRENDS IN EC TRADE  
by SITC sections (1)**

## Imports

Period Période	EUR 12	UEBL	DK	D	GR	E	F	IRL	I	NL	P	UK	
<b>1 : BEVERAGES AND TOBACCO</b>						<b>1 : BOISSONS ET TABACS</b>							
<b>World - Monde</b>													
Values in Mio ECU						Valeurs en Mio ECU							
1987	9 962	927	276	2 159	124	628	1 318	142	1 129	1 128	58	2 073	
1988	10 439	916	267	2 117	133	679	1 511	158	1 230	1 098	69	2 262	
1989	11 633	976	277	2 275		741	1 705	171	1 438	1 187	165	2 476	
1988	I	2 236	205	57	474	26	146	339	30	271	259	7	424
	II	2 514	225	70	497	28	161	385	37	314	267	12	518
	III	2 532	199	60	496	35	164	369	43	317	260	16	573
	IV	3 157	287	81	650	45	209	418	48	328	312	33	748
1989	I	2 440	214	59	534	29	127	406	33	291	253	28	465
	II	2 910	242	75	546	60	181	447	43	378	320	49	569
	III	2 867	224	65	527	54	213	388	43	366	278	61	649
	IV	3 417	296	78	668		221	464	53	403	336	28	793
1990	I		241	66	591		144	427	33	301		23	524
1988	N	1 110	97	25	216	12	70	143	20	121	114	7	284
	D	1 078	113	33	248	22	94	149	13	100	101	5	201
1989	J	797	70	14	185	13	28	127	11	96	85	4	163
	F	764	64	19	175	9	43	125	10	85	89	8	137
	M	873	80	25	175	6	56	145	12	111	79	16	168
	A	954	76	22	186	12	60	136	12	125	121	23	181
	M	925	78	26	169	14	59	145	14	130	97	10	183
	J	1 022	88	27	191	34	62	167	16	124	100	10	203
	J	977	66	27	179	21	67	131	15	133	95	13	231
	A	873	68	16	161	15	63	132	15	99	85	27	192
	S	995	89	21	187	18	83	119	13	134	97	10	224
	O	1 087	84	25	188	21	74	140	17	138	112	10	277
	N	1 251	103	29	231	29	73	169	23	157	123	8	307
	D	1 053	107	23	251		74	143	13	108	102	7	197
1990	J		82	20	207		46	150	12	100	107	6	167
	F		77	17	187		41	139	10	94	102	7	148
	M		82	28	197		55	138	12	106	8	208	
	A			19	214		61	138		126	10	177	
	M						65	150				216	
Percentage change on the corresponding period of the previous year % variation sur la période correspondante de l'année précédente													
1987	5.3	6.8	-1.4	2.2	20.4	77.9	1.1	-1.4	4.9	1.9	41.5	-0.0	
1988	11.4	6.6	3.7	7.5		9.1	12.8	8.2	16.9	8.1	139.1	9.5	
1988	I												
	II												
	III												
	IV												
1989	I	9.1	4.4	3.5	12.7	11.5	-13.0	19.8	10.0	7.4	-2.3	300.0	9.7
	II	15.8	7.6	7.1	9.9	114.3	12.4	16.1	16.2	20.4	19.9	308.3	9.8
	III	13.2	12.6	8.3	6.3	54.3	29.9	5.1	0.0	15.5	6.9	281.3	13.3
	IV	8.2	3.1	-3.7	2.8		5.7	11.0	10.4	22.9	7.7	-15.2	6.0
1990	I		12.6	11.9	10.7		13.4	5.2	0.0	3.4		-17.9	12.7
1988	N												
	D												
1989	J	36.5	22.8	-6.7	27.6	116.7	40.0	115.3	22.2	23.1	6.3	300.0	41.7
	F	11.2	6.7	-5.0	15.9	12.5	-32.8	92.3	11.1	1.2	6.0	300.0	-2.1
	M	7.8	-4.8	13.6	-1.1	-50.0	3.7	98.6	0.0	2.8	-16.8	433.3	-0.6
	A	23.7	10.1	15.8	3.3	33.3	9.1	100.0	9.1	21.4	42.4	666.7	7.7
	M	15.5	6.8	8.3	-1.2	75.0	11.3	61.1	16.7	23.8	6.6	233.3	7.0
	J	27.4	8.6	3.8	30.8	240.0	8.8	94.2	14.3	17.0	9.9	233.3	12.2
	J	12.6	0.0	28.6	20.1	110.0	1.5	-3.0	7.1	10.8	17.3	333.3	14.4
	A	9.1	21.4	0.0	-10.6	7.1	23.5	15.8	15.4	6.5	4.9	575.0	8.5
	S	16.2	20.3	-8.7	12.7	63.6	76.6	-0.8	-7.1	30.1	-2.0	150.0	15.5
	O	13.7	10.5	8.7	1.1	110.0	64.4	12.0	21.4	27.8	15.5	100.0	4.1
	N	12.7	6.2	16.0	6.9	141.7	4.3	18.2	15.0	29.8	7.9	14.3	8.1
	D	-2.3	-5.3	-30.3	1.2		-21.3	-4.0	0.0	8.0	1.0	40.0	-2.0
1990	J		17.1	42.9	11.9		64.3	18.1	9.1	4.2	25.9	50.0	2.5
	F		20.3	-10.5	6.9		-4.7	11.2	0.0	10.6	14.6	-12.5	8.0
	M		2.5	12.0	12.6		-1.8	-4.8	0.0	-4.5		-50.0	23.8
	A			-13.6	15.1		1.7	1.5		0.8		-56.5	-2.2
	M						10.2	3.4					18.0

(1) As from the beginning of January 1988: SITC, Revision 3.



EVOLUTION DU COMMERCE DE LA CE  
par sections de la CTCI (1)

8

Importations

Period Période	EUR 12	UEBL	DK	D	GR	E	F	IRL	I	NL	P	UK	
1 : BEVERAGES AND TOBACCO						1 : BOISSONS ET TABACS							
Intra - EC trade (EUR 12) - Echanges Intra - CE (EUR 12)													
Values in Mio ECU						Valeurs en Mio ECU							
1987	7 561	788	184	1 482	105	193	1 161	127	1 014	819	38	1 649	
1988	8 281	802	189	1 584	115	248	1 366	144	1 128	833	51	1 820	
1989	9 275	846	187	1 691		304	1 554	158	1 324	912	143	1 961	
1988	I	719	175	39	361	22	37	302	26	248	182	3	325
	II	2 000	196	52	368	24	59	345	34	281	210	7	424
	III	996	171	40	347	30	52	342	39	292	201	13	469
	IV	2 565	260	60	509	40	100	377	44	307	240	27	602
1989	I	937	181	37	402	23	39	369	30	280	200	23	355
	II	2 325	209	52	404	54	78	409	40	341	234	45	459
	III	2 242	192	44	374	48	81	353	40	326	213	54	517
	IV	2 771	264	55	511		106	423	48	378	265	21	630
1990	I		208	41	448		49	383	29	270		17	385
1988	N	885	87	19	163	11	26	131	19	114	84	4	228
	D	888	105	24	202	19	50	133	12	95	82	4	163
1989	J	628	58	9	143	11	6	115	10	93	62	3	119
	F	599	54	13	129	9	12	115	9	83	67	7	103
	M	701	69	15	130	4	21	130	11	104	71	13	134
	A	751	64	15	145	9	23	125	12	121	71	22	144
	M	735	69	18	122	13	23	134	14	112	77	9	146
	J	829	75	19	137	31	33	150	15	108	86	9	167
	J	778	56	17	131	19	28	118	14	125	70	12	188
	A	700	59	13	116	12	24	120	14	96	66	24	155
	S	744	76	13	127	17	29	109	12	105	76	8	171
	O	873	75	16	149	19	29	125	15	128	87	7	222
	N	1 018	90	19	173	27	32	155	21	147	99	6	249
	D	856	97	17	191		44	132	12	104	81	5	149
1990	J		70	13	167		14	137	10	86	70	5	105
	F		64	11	134		13	123	8	84	69	5	114
	M		73	15	147		21	122	11	100	6	6	165
	A			14	161		27	124		116	8	8	148
	M						27	138					167
Extra - EC trade (EUR 12) - Commerce extra - CE (EUR 12)													
Values in Mio ECU						Valeurs en Mio ECU							
1987	2 383	138	92	677	19	436	140	15	115	308	20	424	
1988	2 152	113	78	532	18	431	140	14	100	265	19	442	
1989	2 356	130	90	585		438	149	14	113	275	22	516	
1988	I	511	30	18	113	4	109	33	4	22	77	4	90
	II	513	29	19	129	4	102	39	3	34	57	5	93
	III	536	28	20	149	6	111	27	4	25	59	3	103
	IV	591	26	21	141	5	108	41	4	20	72	7	146
1989	I	502	33	22	132	5	88	37	3	12	54	5	111
	II	585	33	23	142	6	103	37	3	37	86	4	110
	III	624	32	21	153	7	131	34	3	40	65	6	132
	IV	644	32	23	157		115	40	5	25	71	7	163
1990	I		33	25	143		96	44	4	30		5	139
1988	N	225	10	6	53	1	45	13	1	7	31	2	57
	D	190	9	8	46	2	45	16	2	5	18	1	38
1989	J	168	12	5	41	3	22	12	1	3	23	2	45
	F	165	10	6	46	1	31	11	1	2	22	1	34
	M	171	11	10	45	2	35	14	1	7	9	2	35
	A	202	12	7	41	2	37	10	1	3	50	1	37
	M	189	9	8	47	1	37	10	1	17	20	2	37
	J	193	12	8	54	3	29	17	1	16	15	1	36
	J	198	9	10	48	2	39	12	1	8	24	2	42
	A	174	9	3	45	4	39	12	1	3	19	3	37
	S	251	13	8	60	2	54	10	1	29	21	2	52
	O	213	9	8	39	3	45	15	2	10	25	3	55
	N	233	12	10	59	2	40	14	2	10	24	2	58
	D	196	10	6	60		30	11	1	5	21	2	48
1990	J		12	7	40		31	13	2	15	37	1	62
	F		13	6	53		28	15	1	10	33	2	34
	M		9	12	50		35	16	1	6	2	2	43
	A			5	53		34	14		10		2	29
	M						38	12					49

(1) A partir de janvier 1988: CTCI, révision 3.

**TRENDS IN EC TRADE  
by SITC sections (1)**
**Exports**

Period Période	EUR 12	UEBL	DK	D	GR	E	F	IRL	I	NL	P	UK	
<b>1 : BEVERAGES AND TOBACCO</b>						<b>1 : BOISSONS ET TABACS</b>							
<b>World - Monde</b>													
Values in Mio ECU						Valeurs en Mio ECU							
1987	13 756	595	270	1 505	316	596	4 381	305	1 128	1 745	282	2 633	
1988	14 618	565	260	1 582	254	642	4 705	323	1 210	1 689	309	3 079	
1989	16 380	625	262	1 776		686	5 397	381	1 438	1 932	353	3 410	
1988	I	3 041	126	56	323	41	130	1 025	67	234	329	56	654
	II	3 504	148	77	420	54	136	1 103	72	304	399	68	725
	III	3 773	146	70	422	49	159	1 144	96	310	525	77	775
	IV	4 300	145	59	417	110	217	1 433	88	362	437	107	924
1989	I	3 509	145	60	340	96	129	1 107	78	281	435	71	768
	II	4 114	178	70	437	87	146	1 276	82	378	528	83	849
	III	4 036	158	71	523	50	171	1 327	110	352	409	89	776
	IV	4 720	144	61	476		240	1 686	111	428	560	109	1 017
1990	I		149	61	391		122	1 232	95	312		70	789
1988	N	1 538	46	21	134	31	71	535	29	123	167	39	341
	D	1 375	48	17	133	54	92	403	22	120	170	27	289
1989	J	1 073	45	20	112	36	34	338	28	73	140	26	222
	F	1 102	47	18	103	18	49	351	25	101	110	22	257
	M	1 331	52	22	125	41	45	415	26	107	185	24	289
	A	1 315	52	21	129	29	58	433	27	121	159	25	260
	M	1 321	58	24	133	36	46	376	26	117	170	26	309
	J	1 470	65	24	175	22	42	463	29	139	199	31	279
	J	1 345	52	23	177	7	56	432	28	152	130	30	258
	A	1 167	55	25	178	19	53	354	36	71	145	17	214
	S	1 512	49	22	168	24	63	538	45	129	133	37	306
	O	1 712	52	22	167	45	113	611	40	152	94	35	380
	N	1 674	52	21	164	28	68	639	42	143	130	39	349
	D	1 317	37	18	147		59	431	30	134	97	26	278
1990	J		50	20	129		35	388	29	103	98	20	234
	F		48	19	115		34	387	30	106	106	20	258
	M		50	21	148		53	453	36	103		29	298
	A			21	150		57	415		111		23	278
	M						64	430				23	323
Percentage change on the corresponding period of the previous year % variation sur la période correspondante de l'année précédente													
1987	3,4	7,6	11,6	-5,2	8,2	21,1	4,8	-1,9	0,6	3,3	6,8	2,4	
1988													
1989	12,1	10,6	0,8	12,3		6,9	14,7	18,0	18,8	14,4	14,2	10,8	
1988	I												
	II												
	III												
	IV												
1989	I	15,4	15,1	7,1	5,3	134,1	-0,8	8,0	16,4	20,1	32,2	26,8	17,4
	II	17,4	20,3	-9,1	4,0	61,1	7,4	15,7	13,9	24,3	32,3	22,1	17,1
	III	7,0	8,2	1,4	23,9	2,0	7,5	16,0	14,6	13,5	-22,1	15,6	0,1
	IV	9,8	-0,7	3,4	14,1		10,6	17,7	26,1	18,2	28,1	1,9	10,1
1990	I		2,8	1,7	15,0		-5,4	11,3	21,8	11,0		-1,4	2,7
1988	N												
	D												
1989	J	34,5	12,5	25,0	16,7	350,0	3,0	12,7	27,3	25,9	211,1	85,7	32,9
	F	5,4	14,6	-5,3	5,1	5,9	14,0	6,7	13,6	16,1	-20,9	22,2	11,3
	M	11,5	15,6	4,8	-3,1	173,3	-13,5	4,8	13,0	20,2	28,5	0,0	12,5
	A	22,9	10,6	0,0	12,2	123,1	31,8	22,0	17,4	24,7	54,4	38,9	11,6
	M	9,4	23,4	-4,0	-7,6	44,0	-4,2	8,4	8,3	18,2	-8,6	18,2	28,2
	J	20,9	20,4	-17,2	8,7	37,5	-8,7	17,8	16,0	29,9	82,6	47,6	9,8
	J	5,0	13,0	-8,0	14,9	-56,3	1,8	23,4	7,7	27,7	-38,4	11,1	2,0
	A	11,7	10,0	4,2	29,9	90,0	47,2	21,2	16,1	16,4	-21,2	54,5	2,9
	S	4,7	0,0	4,8	28,2	4,3	-7,4	7,2	18,4	0,0	-1,5	8,8	-2,5
	O	23,6	2,0	4,8	10,6	95,7	105,5	23,7	8,1	25,6	-6,0	2,9	27,5
	N	8,8	13,0	0,0	22,4	-9,7	-4,2	19,4	44,8	16,3	-22,2	0,0	2,3
	D	-4,2	-22,9	5,9	10,5		-35,9	6,9	36,4	11,7	-42,9	-3,7	-3,8
1990	J		11,1	0,0	15,2		2,9	14,8	3,6	41,1	-30,0	-23,1	5,4
	F		2,1		11,7		-30,6	10,3	20,0	5,0	-3,6	-9,1	0,4
	M		-3,8		18,4		17,8	9,2	38,5	-3,7		20,8	3,1
	A				16,3		-1,7	-4,2		-8,3		-8,0	6,9
	M						39,1	14,4					4,5

(1) As from the beginning of January 1988: SITC, Revision 3.

**EVOLUTION DU COMMERCE DE LA CE  
par sections de la CTCl (1)**

**8**

Exportations

Period Période	EUR 12	UEBL	DK	D	GR	E	F	IRL	I	NL	P	UK
<b>1 : BEVERAGES AND TOBACCO</b>						<b>1 : BOISSONS ET TABACS</b>						
<b>Intra – EC trade (EUR 12) – Echanges intra – CE (EUR 12)</b>												
Values in Mio ECU						Valeurs en Mio ECU						
1987	7 818	555	146	1 033	179	279	2 331	167	635	1 266	211	1 016
1988	8 339	528	164	1 091	152	294	2 538	198	733	1 219	232	1 190
1989	9 099	574	169	1 197		318	2 784	232	879	1 437	239	1 293
1988	I 704	118	37	219	32	51	533	40	146	246	43	239
	II 2 021	138	46	290	41	63	577	48	194	285	54	285
	III 2 094	137	45	282	30	67	586	52	174	382	56	284
	IV 2 521	135	37	301	49	113	842	59	219	305	79	382
1989	I 952	135	40	233	46	55	562	47	181	322	52	279
	II 2 377	166	47	297	65	67	645	55	235	424	59	317
	III 2 145	144	45	346	22	82	651	56	205	246	54	294
	IV 2 626	129	38	321		114	925	75	259	445	74	402
1990	I	136	42	259		47	622	62	207		51	290
1988	N 921	43	13	96	14	39	337	22	73	120	29	135
	D 842	45	11	97	25	54	232	13	80	129	20	135
1989	J 608	42	14	80	10	12	169	17	49	120	18	77
	F 579	43	11	69	10	20	175	13	65	61	17	93
	M 764	49	14	84	26	23	217	17	67	142	17	109
	A 754	49	15	88	22	29	219	17	79	128	18	90
	M 754	54	16	92	33	20	195	18	71	123	18	115
	J 864	60	16	117	10	19	230	19	85	173	23	111
	J 754	48	16	121	3	35	219	17	96	70	20	109
	A 623	49	15	118	9	25	165	18	43	94	9	79
	S 761	43	13	107	12	22	266	20	66	81	23	107
	O 926	49	13	114	37	60	322	27	81	66	24	132
	N 942	44	13	109	17	28	366	29	91	79	26	139
	D 747	33	10	100		26	233	19	87	66	18	125
1990	J 45	14		84		13	185	20	70	65	15	86
	F 43	13		77		12	193	17	70	61	15	99
	M 47	14		98		21	241	25	67		21	106
	A	15		106		31	214		73		17	106
	M					35	230					111
<b>Extra – EC trade (EUR 12) – Commerce extra – CE (EUR 12)</b>												
Values in Mio ECU						Valeurs en Mio ECU						
1987	5 882	37	121	472	132	307	2 047	138	483	459	69	1 617
1988	6 199	36	95	464	96	336	2 166	126	467	451	74	1 889
1989	7 185	49	92	545		355	2 612	149	547	476	111	2 117
1988	I 1 323	8	19	99	8	76	491	28	87	78	13	415
	II 1 453	9	30	123	12	69	526	24	108	108	14	441
	III 1 657	9	25	132	17	89	557	44	134	137	21	491
	IV 1 757	10	22	110	59	102	591	30	139	127	27	542
1989	I 1 538	9	20	99	49	70	545	31	98	108	19	489
	II 1 717	12	23	135	21	75	631	28	139	99	23	531
	III 1 865	14	26	164	25	86	676	55	145	158	34	482
	IV 2 064	14	23	147		123	761	36	166	110	34	615
1990	I	13	19	124		73	610	33	103		19	499
1988	N 609	3	8	35	16	31	198	7	50	46	9	206
	D 524	4	6	34	27	38	170	9	37	40	6	154
1989	J 460	3	6	29	26	21	170	11	24	18	8	145
	F 517	4	7	31	8	29	176	11	35	48	5	163
	M 560	2	8	39	15	20	198	9	39	42	7	181
	A 555	3	6	38	7	28	215	9	41	30	7	169
	M 562	4	8	42	3	25	181	8	44	45	8	193
	J 598	4	8	55	11	22	233	10	53	25	8	168
	J 585	4	7	53	4	21	212	11	55	59	10	149
	A 534	5	9	55	10	26	190	19	28	49	8	135
	S 742	5	9	57	11	40	272	25	62	50	14	199
	O 778	4	8	50	7	53	288	13	69	27	11	248
	N 722	8	7	52	9	39	272	13	51	49	13	210
	D 557	3	7	44		31	197	11	46	30	8	153
1990	J 5	6		42		21	203	10	32	32	5	148
	F 5	5		35		21	193	12	36	43	5	159
	M 3	7		47		30	212	11	35		8	192
	A	7		44		25	201		38		6	172
	M					28	200					212

(1) A partir de janvier 1988: CTCl, révision 3.

**TRENDS IN EC TRADE  
by SITC sections (1)**

## Imports

Period Période	EUR 12	UEBL	DK	D	GR	E	F	IRL	I	NL	P	UK	
<b>2 : CRUDE MATERIALS</b>						<b>2 : MATIERES PREMIERES</b>							
<b>World - Monde</b>													
Values in Mio ECU						Valeurs en Mio ECU							
1987	49 493	4 533	912	12 122	672	3 550	6 009	329	8 739	4 600	949	7 076	
1988	56 916	5 283	1 008	13 745	652	4 060	6 852	380	10 339	5 301	1 120	8 177	
1989	65 480	6 147	1 061	16 131		4 824	7 944	442	12 166	6 069	1 121	8 735	
1988	I	13 567	1 260	289	3 154	126	1 039	1 726	94	2 549	1 196	232	1 903
	II	14 387	1 329	260	3 468	156	1 027	1 727	93	2 755	1 298	280	1 999
	III	13 609	1 279	202	3 357	180	913	1 584	86	2 313	1 311	297	2 087
	IV	15 353	1 415	260	3 766	191	1 081	1 815	107	2 721	1 496	311	2 188
1989	I	16 631	1 496	298	3 994	153	1 215	2 051	107	3 160	1 536	284	2 337
	II	17 398	1 590	306	4 221	166	1 356	2 094	113	3 390	1 557	301	2 304
	III	15 283	1 534	209	3 783	194	1 078	1 799	109	2 758	1 422	244	2 152
	IV	16 169	1 525	248	4 133		1 174	2 000	113	2 858	1 554	291	1 942
1990	I		1 426	276	3 843		1 209	1 991	116	3 198		320	2 116
1988	N	5 063	500	75	1 137	56	350	631	38	883	528	82	784
	D	5 077	435	113	1 290	83	384	632	31	908	484	76	642
1989	J	5 492	522	109	1 295	53	360	699	36	996	519	94	809
	F	5 361	494	90	1 245	40	466	649	33	1 001	512	73	757
	M	5 775	480	99	1 454	60	389	701	38	1 161	505	115	774
	A	5 696	501	103	1 429	61	479	684	39	1 042	515	97	746
	M	5 877	557	108	1 333	42	467	692	41	1 196	539	99	803
	J	5 796	523	90	1 458	63	411	712	33	1 152	499	94	760
	J	5 013	413	55	1 257	79	340	604	34	1 068	419	89	655
	A	4 813	555	68	1 249	46	359	571	37	619	499	73	738
	S	5 417	564	83	1 277	68	379	618	37	1 061	497	67	765
	O	5 621	562	77	1 440	72	398	713	38	1 001	535	91	694
	N	5 608	502	80	1 381	87	444	674	47	970	564	110	750
	D	4 923	446	85	1 387		332	599	29	893	451	86	517
1990	J		489	98	1 195		401	691	40	1 104	569	110	759
	F		438	76	1 276		360	612	39	1 003	548	83	630
	M		499	97	1 372		443	673	39	1 090		126	725
	A			75	1 312		365	642		965		106	725
	M						407	704					715
Percentage change on the corresponding period of the previous year % variation sur la période correspondante de l'année précédente													
1987	0,8	3,6	-4,7	-2,6	-5,6	5,8	1,4	-3,8	-0,8	-1,1	4,6	7,1	
1988													
1989	15,0	16,4	5,3	17,4		18,8	15,9	16,3	17,7	14,5	0,1	6,8	
1988	I												
	II												
	III												
	IV												
1989	I	22,6	18,7	3,1	26,6	21,4	16,9	18,8	13,8	24,0	28,4	22,4	22,8
	II	20,9	19,6	17,7	21,7	6,4	32,0	21,3	21,5	23,0	20,0	7,5	15,3
	III	12,3	19,9	3,5	12,7	7,8	18,1	13,6	26,7	19,2	8,5	-17,8	3,1
	IV	5,3	7,8	-4,6	9,7		8,6	10,2	5,6	5,0	3,9	-6,4	-11,2
1990	I		-4,7	-7,4	-3,8		-0,5	-2,9	8,4	1,2		12,7	-9,5
1988	N												
	D												
1989	J	41,8	39,9	26,7	51,1	140,9	20,0	35,2	24,1	36,8	49,1	28,8	49,8
	F	21,0	17,6	-7,2	26,0	-9,1	31,6	10,4	10,0	23,0	30,6	-1,4	20,7
	M	10,3	3,9	-5,7	11,1	1,7	2,9	13,4	11,8	15,4	11,0	64,3	4,9
	A	22,3	17,3	25,6	21,5	27,1	41,3	23,5	25,8	22,2	20,9	19,8	16,4
	M	24,2	31,4	16,1	13,5	-12,5	36,5	25,1	28,1	30,9	33,4	13,8	21,5
	J	17,3	10,6	9,8	30,5	5,0	21,2	16,9	10,0	16,7	6,9	17,5	8,6
	J	11,2	14,1	27,9	13,7	38,6	2,7	17,3	36,0	21,2	4,0	-7,3	-4,9
	A	18,0	40,9	0,0	10,9	-11,5	39,1	28,3	15,6	20,7	17,1	-6,4	7,3
	S	8,8	8,9	-8,8	13,5	-2,9	17,3	-1,1	27,6	15,7	2,7	-20,2	7,4
	O	8,8	17,6	6,9	7,5	41,2	14,0	29,2	0,0	6,6	11,5	0,0	-10,8
	N	10,8	0,4	6,7	21,5	55,4	26,9	6,8	23,7	9,9	6,8	34,1	-4,3
	D	-3,0	2,5	-24,8	7,5		-13,5	-5,2	-6,5	-1,7	-6,8	13,2	-19,5
1990	J		-6,3	-10,1	-7,7		11,4	-1,1	11,1	10,8	9,6	17,0	-6,2
	F		-11,3	-13,3	2,5		-22,7	-5,7	18,2	0,2	7,0	13,7	-16,8
	M		4,0	-2,0	-5,6		13,9	-4,0	2,6	-6,1		9,6	-6,3
	A			-27,2	-8,2		-23,8	-6,1		-7,4		9,3	-2,8
	M						-12,8	1,7					-11,0

(1) As from the beginning of January 1988. SITC, Revision 3.

EVOLUTION DU COMMERCE DE LA CE  
par sections de la CTCl (1)

8

Importations

Period Période	EUR 12	UEBL	DK	D	GR	E	F	IRL	I	NL	P	UK
<b>2 : CRUDE MATERIALS</b>						<b>2 : MATIERES PREMIERES</b>						
Intra - EC trade (EUR 12) - Echanges intra - CE (EUR 12)												
Values in Mio ECU						Valeurs en Mio ECU						
1987	18 034	2 246	278	4 697	188	1 141	2 271	146	3 087	1 796	338	1 844
1988	20 789	2 642	294	5 231	177	1 438	2 614	176	3 796	1 962	378	2 081
1989	24 224	3 057	318	6 399		1 763	3 021	202	4 505	2 218	414	2 123
1988	I 5 098	635	79	1 229	34	350	675	47	959	478	85	528
	II 5 312	685	72	1 327	53	380	654	41	997	503	104	499
	III 4 590	607	65	1 153	42	301	585	38	787	443	79	490
	IV 5 790	717	81	1 522	49	406	700	50	1 052	538	111	564
1989	I 6 397	801	89	1 615	42	445	809	53	1 256	567	107	611
	II 6 333	787	86	1 715	41	501	760	52	1 209	560	121	501
	III 5 322	717	66	1 434	48	373	662	45	915	494	73	496
	IV 6 172	752	77	1 634		445	789	51	1 125	596	114	516
1990	I	746	77	1 595		437	821	52	1 192		138	566
1988	N 1 923	249	25	483	12	145	241	17	340	171	35	203
	D 1 872	212	33	522	24	131	226	14	339	169	35	167
1989	J 2 033	263	33	480	13	118	254	17	406	196	39	214
	F 2 056	256	26	524	14	160	268	17	389	174	29	199
	M 2 308	282	30	611	15	167	288	19	461	197	36	201
	A 2 188	270	30	613	12	179	241	17	391	189	39	205
	M 2 098	268	28	493	13	171	257	19	427	194	41	189
	J 2 103	250	25	609	16	150	259	17	390	175	39	173
	J 1 699	183	16	448	15	133	218	15	344	141	31	154
	A 1 610	253	22	468	15	102	192	14	189	169	14	172
	S 1 993	279	27	517	18	138	251	16	376	179	21	171
	O 2 182	283	24	562	23	157	287	19	404	210	36	176
	N 2 130	250	24	567	21	162	268	18	385	195	45	196
	D 1 876	217	27	523		125	237	15	339	187	31	146
1990	J	243	30	486		142	274	15	406	174	48	181
	F	229	21	520		135	266	17	374	195	33	170
	M	274	25	589		157	280	20	411		57	213
	A		24	564		140	243		376		40	184
	M					147	265					172
Extra - EC trade (EUR 12) - Commerce extra - CE (EUR 12)												
Values in Mio ECU						Valeurs en Mio ECU						
1987	31 123	2 284	621	7 311	484	2 407	3 729	183	5 641	2 764	610	5 090
1988	35 735	2 633	695	8 428	474	2 616	4 237	204	6 533	3 322	741	5 852
1989	40 548	3 080	728	9 562		3 046	4 921	240	7 655	3 833	707	6 139
1988	I 8 382	624	206	1 899	92	688	1 051	46	1 587	713	147	1 329
	II 8 998	643	184	2 115	103	646	1 073	51	1 756	790	176	1 462
	III 8 892	670	131	2 177	138	608	999	49	1 523	866	218	1 513
	IV 9 462	696	175	2 237	142	674	1 115	58	1 666	954	200	1 547
1989	I 10 124	693	206	2 350	110	768	1 240	54	1 901	965	177	1 659
	II 10 794	802	215	2 466	125	852	1 333	60	2 180	992	181	1 589
	III 9 805	816	139	2 312	146	701	1 137	64	1 843	922	172	1 555
	IV 9 825	769	168	2 435		726	1 211	62	1 732	954	177	1 335
1990	I	679	196	2 214		771	1 170	64	2 005		181	1 506
1988	N 3 100	250	49	647	43	204	389	21	541	356	47	552
	D 3 165	222	79	761	58	252	405	17	568	314	41	447
1989	J 3 416	259	74	805	40	242	445	18	590	322	55	565
	F 3 272	237	64	714	25	304	382	17	611	337	44	538
	M 3 433	198	67	831	45	222	413	19	698	307	76	557
	A 3 465	230	71	803	49	297	442	22	650	325	58	517
	M 3 710	289	78	831	29	295	434	22	769	344	58	560
	J 3 617	273	63	831	47	259	453	16	761	322	56	535
	J 3 272	229	39	794	64	205	386	20	723	277	58	478
	A 3 140	302	44	772	31	255	379	23	429	329	58	517
	S 3 374	285	54	745	51	241	367	21	685	317	46	563
	O 3 393	279	51	871	49	239	426	19	596	323	55	485
	N 3 420	251	55	795	65	281	406	29	586	367	65	518
	D 3 012	229	58	855		206	363	14	553	263	54	347
1990	J	246	67	701		259	417	24	698	393	61	564
	F	208	56	740		225	346	22	629	352	50	442
	M	225	71	773		285	393	19	678		69	501
	A		50	735		224	399		589		66	521
	M					260	439					532

(1) A partir de janvier 1988: CTCl, révision 3.

**TRENDS IN EC TRADE  
by SITC sections (1)**

## Exports

Period Période	EUR 12	UEBL	DK	D	GR	E	F	IRL	I	NL	P	UK	
<b>2 : CRUDE MATERIALS</b>						<b>2 : MATIERES PREMIERES</b>							
<b>World - Monde</b>													
Values in Mio ECU						Valeurs en Mio ECU							
1987	24 097	1 796	1 400	4 478	373	1 088	4 610	545	1 512	5 062	733	2 501	
1988	28 191	2 169	1 391	4 955	283	1 354	5 893	739	1 840	5 890	882	2 794	
1989	31 401	2 537	1 373	5 747		1 634	6 341	776	1 800	6 598	1 194	2 961	
1988	I	6 795	524	412	1 136	41	339	1 479	166	380	1 485	146	688
	II	7 141	551	343	1 240	68	310	1 606	171	504	1 398	257	695
	III	6 493	476	237	1 178	79	334	1 252	193	432	1 408	241	661
	IV	7 763	619	401	1 401	95	370	1 557	209	524	1 599	238	749
1989	I	8 270	634	381	1 453	85	460	1 822	194	416	1 769	283	773
	II	8 070	674	347	1 556	112	410	1 686	204	452	1 581	291	758
	III	7 129	588	305	1 316	138	362	1 240	173	438	1 596	284	689
	IV	7 932	642	340	1 421		401	1 593	205	494	1 653	336	742
1990	I		656	318	1 432		358	1 687	171	367		277	760
1988	N	2 572	187	129	461	31	127	504	76	163	543	88	263
	D	2 524	205	140	430	38	118	496	58	199	505	86	247
1989	J	2 668	197	113	454	19	187	637	59	123	555	84	241
	F	2 660	227	129	462	29	144	544	69	149	578	84	246
	M	2 943	210	139	537	37	130	645	66	144	633	114	288
	A	2 660	226	122	511	33	137	600	64	141	499	84	243
	M	2 716	206	124	487	32	151	530	68	161	581	111	265
	J	2 675	240	96	559	46	122	549	71	150	488	102	252
	J	2 276	195	65	441	26	144	411	55	165	442	85	246
	A	2 165	150	114	425	51	100	324	54	115	542	92	199
	S	2 641	241	121	450	60	118	494	65	158	592	96	245
	O	2 890	244	105	520	43	154	595	89	192	583	113	273
	N	2 640	226	118	478	47	119	520	83	140	552	112	246
	D	2 372	169	112	424		128	449	54	163	507	91	223
1990	J		226	106	464		109	562	55	120	577	89	239
	F		203	103	443		99	520	49	121	559	79	255
	M		226	106	525		142	602	67	126		118	266
	A			95	458		106	501		157		114	241
	M						129	465					274
Percentage change on the corresponding period of the previous year % variation sur la période correspondante de l'année précédente													
1987	5.6	2.9	8.8	2.8	10.7	28.2	11.1	2.8	1.8	4.2	22.6	-4.6	
1988													
1989	11.4	17.0	-1.3	16.0		20.7	7.6	5.0	-2.2	12.0	35.4	6.0	
1988	I												
	II												
	III												
	IV												
1989	I	21.7	21.0	-7.5	27.9	107.3	35.7	23.2	16.9	9.5	19.1	93.8	12.4
	II	13.0	22.3	1.2	25.5	64.7	32.3	5.0	19.3	-10.3	13.1	13.2	9.1
	III	9.8	23.5	28.7	11.7	74.7	8.4	-1.0	-10.4	1.4	13.4	17.8	4.2
	IV	2.2	3.7	-15.2	1.4		8.4	2.3	-1.9	-5.7	3.4	41.2	-0.9
1990	I		3.5	-16.5	-1.4		-22.2	-7.4	-11.9	-11.8		-2.1	-1.7
1988	N												
	D												
1989	J	34.5	60.2	14.1	32.0	216.7	103.3	31.3	1.7	13.9	28.5	154.5	19.3
	F	22.7	18.8	-5.8	32.4	141.7	16.1	21.4	32.7	12.0	21.7	86.7	20.6
	M	12.6	1.0	-21.0	21.2	60.9	13.0	19.2	17.9	2.9	9.5	119.2	1.8
	A	14.5	23.5	7.0	35.9	120.0	28.0	16.3	12.3	-14.5	2.3	15.1	6.1
	M	13.2	14.4	3.3	16.2	45.5	45.2	-3.6	17.2	-6.9	22.8	50.0	17.8
	J	12.6	29.0	-10.3	25.6	48.4	16.2	5.6	29.1	-9.1	11.2	36.0	1.2
	J	8.3	16.8	10.2	7.0	18.2	9.9	-3.7	-19.1	-0.6	19.8	39.3	11.3
	A	13.6	28.2	28.1	20.1	70.0	23.5	3.2	-5.3	2.7	12.4	21.1	3.1
	S	8.7	26.2	36.0	9.2	122.2	-4.1	-3.3	-4.4	1.9	13.0	15.7	-0.8
	O	8.0	8.0	-20.5	0.4	65.4	23.2	7.0	-5.5	17.8	8.4	43.0	13.7
	N	2.6	20.9	-8.5	3.7	51.6	-6.3	3.2	9.2	-14.1	1.7	27.3	-6.5
	D	-6.0	-17.6	-20.0	-1.4		8.5	-9.5	-6.9	-18.1	0.4	5.8	-9.7
1990	J		14.7	-6.2	2.2		-41.7	-11.8	-6.8	-2.4	4.0	6.0	-0.8
	F		-10.6	-20.2	-4.1		-31.3	-4.4	-29.0	-18.8	-3.3	-6.0	3.7
	M		7.6	-23.7	-2.2		9.2	-6.7	1.5	-12.5		3.5	-7.6
	A			-22.1	-10.4		-22.6	-16.5		11.3		35.7	-0.8
	M						-14.6	-12.3					3.4

(1) As from the beginning of January 1988: SITC, Revision 3.

EVOLUTION DU COMMERCE DE LA CE  
par sections de la CTCI (1)

8

Exportations

Period Période	EUR 12	UEBL	DK	D	GR	E	F	IRL	I	NL	P	UK	
<b>2 : CRUDE MATERIALS</b>						<b>2 : MATIERES PREMIERES</b>							
Intra - EC trade (EUR 12) - Echanges intra - CE (EUR 12)													
Values in Mio ECU						Valeurs en Mio ECU							
1987	16 815	1 273	706	2 899	196	704	3 877	389	790	3 905	596	1 481	
1988	20 226	1 725	749	3 143	145	931	4 943	544	982	4 615	722	1 726	
1989	22 756	2 015	777	3 750		1 114	5 342	626	972	5 124	938	1 874	
1988	I	4 902	411	194	741	25	236	1 237	117	226	1 178	116	420
	II	5 778	436	192	771	34	226	1 361	122	270	1 122	211	431
	III	4 549	380	146	723	35	217	1 039	144	217	1 047	198	403
	IV	5 597	498	217	907	52	251	1 305	162	269	1 268	197	472
1989	I	6 032	507	186	952	50	263	1 554	149	247	1 402	234	487
	II	5 859	534	193	1 005	60	302	1 421	165	244	1 242	231	462
	III	5 077	462	195	847	67	260	1 020	145	220	1 201	223	437
	IV	5 787	512	203	946		288	1 346	167	260	1 280	250	489
1990	I		518	175	930		271	1 447	139	220		226	491
1988	N	1 675	154	78	300	16	75	423	62	86	441	72	168
	D	1 788	165	65	275	24	88	407	43	95	403	71	152
1989	J	1 909	150	53	296	11	72	552	41	78	436	74	146
	F	1 566	181	59	312	18	101	461	57	89	465	67	156
	M	2 162	176	73	344	21	91	545	51	80	501	93	186
	A	1 552	178	64	328	20	99	517	52	82	397	72	142
	M	1 588	170	70	313	17	113	450	54	83	464	92	165
	J	1 515	184	58	364	24	89	448	59	79	375	79	156
	J	1 634	154	43	285	13	114	333	41	82	346	68	155
	A	1 489	121	76	263	23	62	253	49	49	402	66	122
	S	1 526	186	73	299	31	84	423	54	88	447	80	161
	O	2 087	190	61	344	18	111	508	55	97	445	82	176
	N	1 565	184	79	321	27	85	434	64	81	442	88	160
	D	1 723	136	61	282		92	377	47	83	392	75	152
1990	J		174	55	300		80	485	44	74	437	77	148
	F		168	56	290		76	447	41	72	434	62	170
	M		175	63	340		108	512	54	74		95	173
	A			52	300		79	434		91		87	161
	M						92	390					168
Extra - EC trade (EUR 12) - Commerce extra - CE (EUR 12)													
Values in Mio ECU						Valeurs en Mio ECU							
1987	6 616	316	664	1 568	177	366	732	154	691	973	137	838	
1988	7 595	444	610	1 748	138	420	951	194	858	1 080	159	992	
1989	8 227	522	567	1 921		506	1 000	150	828	1 246	255	1 017	
1988	I	1 806	113	203	381	16	103	242	48	155	261	29	255
	II	1 866	115	147	452	33	83	244	49	234	227	46	237
	III	1 855	96	86	441	45	116	213	50	215	310	43	240
	IV	2 058	120	174	475	44	118	252	47	254	283	41	260
1989	I	2 120	126	182	479	36	192	268	44	169	310	49	265
	II	2 114	140	152	533	52	105	264	38	208	283	60	280
	III	1 953	126	101	454	70	98	220	29	217	340	61	237
	IV	2 040	130	132	456		111	247	39	234	313	86	235
1990	I		138	129	480		86	240	32	147		51	253
1988	N	663	32	50	154	15	52	81	14	77	85	16	88
	D	700	40	69	147	14	30	89	16	104	86	14	90
1989	J	715	46	53	151	8	115	84	17	45	96	11	88
	F	659	46	63	145	11	39	83	12	60	99	17	84
	M	743	34	65	184	16	38	100	14	64	113	21	94
	A	677	47	57	178	14	36	82	12	60	83	13	95
	M	696	36	54	168	16	38	80	14	79	98	19	94
	J	726	56	38	188	23	32	101	12	70	93	24	91
	J	610	41	20	151	14	28	78	14	83	78	17	86
	A	643	29	34	157	27	35	71	5	65	121	26	73
	S	683	56	45	146	29	34	71	11	69	127	16	79
	O	760	54	42	167	24	42	87	14	95	112	30	91
	N	644	42	39	152	20	33	86	19	59	93	24	80
	D	619	34	50	136		36	72	6	80	98	16	66
1990	J		53	43	155		29	77	11	46	121	11	85
	F		35	43	147		23	74	9	50	109	17	80
	M		51	41	179		33	89	13	52		23	87
	A			43	152		27	68		66		27	76
	M						37	75					101

(1) A partir de janvier 1988: CTCI, révision 3.

# TRENDS IN EC TRADE by SITC sections (1)

## Imports

Period Période	EUR 12	UEBL	DK	D	GR	E	F	IRL	I	NL	P	UK
<b>3 : FUEL PRODUCTS</b>						<b>3 : PRODUITS ENERGETIQUES</b>						
<b>World - Monde</b>												
Values in Mio ECU												
1987	83 996	6 702	1 747	19 072	1 554	6 415	14 721	887	12 697	10 032	1 354	8 815
1988	69 096	5 634	1 427	16 175	525	5 340	12 331	739	9 905	8 658	1 211	7 151
1989	86 508	6 895	1 746	18 530		7 148	15 313	867	13 303	11 257	1 824	8 872
1988	I	17 124	1 366	315	4 213	21	1 425	2 966	187	2 388	2 264	213
	II	16 506	1 406	312	3 878	104	1 331	3 023	186	2 276	2 005	265
	III	17 613	1 450	393	4 088	196	1 369	3 090	179	2 501	2 163	416
	IV	17 852	1 411	407	3 996	204	1 214	3 252	187	2 740	2 226	318
1989	I	19 359	1 527	359	4 008	333	1 629	3 448	199	2 982	2 354	446
	II	21 604	1 767	467	4 442	110	1 904	3 915	227	3 231	2 689	475
	III	21 433	1 681	444	4 623	117	1 744	3 572	194	3 280	3 191	502
	IV	24 112	1 920	476	5 457		1 871	4 378	247	3 810	3 023	401
1990	I		1 969	409	5 144		1 806	4 296	244	3 482	488	2 646
1988	N	5 563	494	122	1 207	23	431	981	66	813	736	102
	D	6 429	486	131	1 442		405	1 258	62	1 115	773	89
1989	J	6 541	488	126	1 234	218	455	1 153	78	1 067	862	152
	F	6 188	484	102	1 380	28	484	1 051	64	1 010	748	115
	M	6 603	517	124	1 394	88	691	1 234	57	904	753	166
	A	6 598	564	119	1 265	50	525	1 265	68	1 000	812	152
	M	7 787	655	165	1 701	53	661	1 334	89	1 135	986	179
	J	7 166	548	183	1 476	9	715	1 277	70	1 096	893	127
	J	6 709	539	159	1 499	9	493	1 130	63	1 010	910	177
	A	7 361	580	125	1 519	92	594	1 215	70	1 186	1 228	151
	S	7 222	560	155	1 606	18	657	1 160	61	1 083	1 054	121
	O	7 812	606	164	1 824	11	827	1 377	94	1 133	974	126
	N	8 191	616	150	1 719	171	652	1 422	75	1 297	1 104	147
	D	8 023	690	161	1 888		591	1 449	78	1 338	990	103
1990	J		684	173	1 934		612	1 609	94	1 309	994	169
	F		620	110	1 523		559	1 350	72	1 086	856	142
	M		664	125	1 688		632	1 279	78	1 087		167
	A			100	1 583		461	1 133		1 005		135
	M						484	1 272				681
Percentage change on the corresponding period of the previous year												
% variation sur la période correspondante de l'année précédente												
1987	-9.0	-9.8	-15.7	-15.9	-23.9	4.5	-11.0	-15.3	-4.0	-5.3	-8.1	-3.2
1988	25.2	22.4	22.4	14.6		33.9	24.2	17.3	34.3	30.0	50.6	24.1
1988	I											
	II											
	III											
	IV											
1989	I	13.1	11.8	14.0	-4.9	1485.7	14.3	16.3	6.4	24.9	4.0	109.4
	II	30.9	25.7	49.7	14.5	5.8	43.1	29.5	22.0	42.0	34.1	79.2
	III	21.7	15.9	13.0	13.1	-40.3	27.4	15.6	8.4	31.1	47.5	20.7
	IV	35.1	36.1	17.0	36.6		54.1	34.6	32.1	39.1	35.8	26.1
1990	I		28.9	13.9	28.3		10.9	24.6	22.6	16.8		9.4
1988	N											
	D											
1989	J	15.0	44.0	61.5	-11.7		7.3	2.7	25.8	25.1	16.3	141.3
	F	9.7	-3.4	-21.5	-3.0		0.0	15.7	8.5	43.7	-4.8	25.0
	M	14.6	1.6	15.9	0.1	319.0	39.0	27.3	-13.6	8.7	8.2	253.2
	A	30.9	26.5	65.3	4.7	316.7	51.3	25.6	7.9	32.3	51.2	72.7
	M	39.9	39.7	27.9	25.4	130.4	42.8	34.1	41.3	59.4	49.8	88.4
	J	23.8	15.9	64.9	12.2	-87.0	41.6	29.6	18.6	35.6	13.5	98.4
	J	17.5	31.5	32.5	1.8	-88.2	13.1	14.0	18.9	23.6	41.3	82.5
	A	23.3	10.5	-22.4	13.4	80.4	21.0	15.2	14.8	44.1	48.7	39.8
	S	23.4	13.4	38.4	25.8	-73.9	48.6	11.0	-6.2	26.2	46.8	-8.3
	O	32.7	41.6	7.2	32.8	-93.9	66.8	36.1	56.7	44.1	30.4	40.0
	N	47.2	24.7	23.0	42.4	643.5	51.3	45.0	13.6	59.5	50.0	44.1
	D	24.8	42.0	22.9	30.9		45.9	15.2	25.8	20.0	28.1	15.7
1990	J		40.2	37.3	56.7		34.5	39.5	20.5	22.7	15.3	11.2
	F		28.1	7.8	10.4		15.5	28.1	12.5	7.5	14.4	23.5
	M		28.4	0.8	21.1		-8.5	3.6	36.8	20.2	0.6	21.2
	A			-16.0	25.1		-12.2	-10.4		0.5		-12.5
	M						-26.8	-4.6				-18.0

(1) As from the beginning of January 1988. SITC, Revision 3.



EVOLUTION DU COMMERCE DE LA CE  
par sections de la CTCl (1)

8

Importations

Period Période	EUR '2	UEBL	DK	D	GR	E	F	IRL	I	NL	P	UK
<b>3 : FUEL PRODUCTS</b>						<b>3 : PRODUITS ENERGETIQUES</b>						
<b>Intra - EC trade (EUR 12) - Echanges intra - CE (EUR 12)</b>												
Values in Mio ECU						Valeurs en Mio ECU						
1987	24 106	4 304	405	8 146	103	609	4 519	708	1 007	2 163	294	1 847
1988	18 624	3 289	226	5 817	37	519	3 468	552	658	2 023	274	1 762
1989	21 655	4 224	182	7 054		552	3 475	654	921	2 126	416	2 009
1988	I	4 597	826	54	1 462	7	149	863	139	158	448	53
	II	4 506	732	46	1 444	10	155	793	138	158	525	56
	III	4 753	877	56	1 504	14	69	842	135	166	540	90
	IV	4 768	854	70	1 407	6	146	970	140	177	510	75
1989	I	4 483	695	61	1 389	19	120	854	151	237	449	82
	II	5 513	1 066	35	1 718	9	148	853	179	268	545	124
	III	5 503	1 194	41	1 919	12	129	769	141	170	541	107
	IV	6 155	1 269	45	2 027		154	999	182	245	591	103
1990	I		1 146	53	1 600		141	1 056	193	311		89
1988	N	1 491	288	20	410	3	54	277	53	58	159	32
	D	1 689	286	18	527		61	382	51	76	161	12
1989	J	1 432	242	29	391	11	20	281	55	79	141	30
	F	1 472	218	20	472	3	48	256	56	78	148	30
	M	1 579	231	12	526	4	52	313	40	79	166	22
	A	1 703	325	12	514	4	19	296	54	100	183	30
	M	2 072	410	11	672	3	66	312	69	83	201	40
	J	1 716	329	11	533	2	64	241	56	85	158	40
	J	1 772	388	15	581		44	260	48	72	159	28
	A	1 802	420	16	621	8	40	263	53	45	160	28
	S	1 919	400	9	718	4	46	232	41	52	224	43
	O	2 009	391	12	683	4	32	296	76	77	217	29
	N	2 001	405	21	608	4	53	329	54	90	213	51
	D	2 151	468	12	745		69	311	53	78	222	22
1990	J		420	20	619		34	431	77	100	221	33
	F		379	6	460		54	319	50	116	194	20
	M		347	27	527		53	301	66	95		26
	A			10	534		84	297		86		11
	M						54	307				137
<b>Extra - EC trade (EUR 12) - Commerce extra - CE (EUR 12)</b>												
Values in Mio ECU						Valeurs en Mio ECU						
1987	56 173	2 335	959	7 686	1 451	5 806	10 202	168	11 687	7 852	1 060	6 967
1988	47 367	2 329	893	7 625	488	4 821	8 863	164	9 233	6 625	937	5 389
1989	61 546	2 650	1 145	8 601		6 595	11 837	182	12 376	9 126	1 408	6 864
1988	I	11 512	539	206	1 807	14	1 276	2 103	40	2 227	1 813	1 327
	II	11 338	672	206	1 849	94	1 176	2 229	43	2 110	1 478	2 09
	III	12 249	565	247	2 082	182	1 300	2 248	39	2 334	1 620	326
	IV	12 267	554	233	1 887	198	1 069	2 282	42	2 563	1 715	243
1989	I	14 010	825	205	1 871	314	1 509	2 594	42	2 745	1 904	354
	II	15 393	698	323	2 173	101	1 756	3 062	42	2 962	2 142	323
	III	15 228	480	293	2 150	106	1 614	2 803	46	3 109	2 649	373
	IV	16 915	648	323	2 407		1 716	3 379	52	3 560	2 431	358
1990	I		816	265	2 439		1 664	3 240	44	3 167		399
1988	N	3 792	205	68	553	20	378	703	13	755	577	70
	D	4 468	198	92	667		344	876	11	1 039	612	76
1989	J	4 784	245	68	550	207	435	872	23	988	721	122
	F	4 442	266	58	679	25	436	794	8	931	599	86
	M	4 742	282	76	642	84	639	921	12	824	587	133
	A	4 658	238	82	548	47	507	969	14	900	629	116
	M	5 508	243	116	867	50	596	1 023	13	1 051	784	139
	J	5 200	218	126	758	7	651	1 036	14	1 011	734	69
	J	4 700	147	103	739	9	449	870	15	939	750	139
	A	5 341	159	80	719	83	555	952	10	1 140	1 068	123
	S	5 068	158	107	692	15	611	928	20	1 030	829	78
	O	5 497	214	119	876	7	595	1 080	13	1 105	758	97
	N	5 813	210	91	773	167	600	1 093	21	1 207	891	96
	D	5 456	221	112	778		522	1 138	18	1 255	768	80
1990	J		264	122	876		578	1 178	18	1 206	773	136
	F		241	80	737		505	1 031	14	969	661	121
	M		311	63	826		579	979	12	991		142
	A			64	759		376	835		918		124
	M						430	965				545

(1) A partir de janvier 1988: CTCl, révision 3.

# TRENDS IN EC TRADE by SITC sections (1)

## Exports

Period Période	EUR 12	UEBL	DK	D	GR	E	F	IRL	I	NL	P	UK	
<b>3 : FUEL PRODUCTS</b>						<b>3 : PRODUITS ENERGETIQUES</b>							
World — Monde													
Values in Mio ECU						Valeurs en Mio ECU							
1987	36 393	2 720	653	3 438	377	1 577	2 791	100	2 459	9 681	152	12 446	
1988	30 043	2 696	521	3 341	240	1 535	2 789	83	2 070	7 879	263	8 627	
1989	34 794	3 126	766	3 818		1 906	3 417	88	2 438	10 077	391	8 380	
1988	I	7 889	574	131	785	44	348	671	22	430	2 354	23	2 506
	II	7 189	689	127	845	60	354	693	22	520	1 554	47	2 271
	III	7 526	742	133	859	62	447	699	16	603	1 853	92	2 019
	IV	7 439	691	130	852	75	376	725	22	517	2 117	101	1 831
1989	I	7 857	677	139	954	7	431	751	21	511	2 283	120	1 962
	II	8 280	775	202	978	143	481	903	23	576	2 167	121	1 912
	III	8 627	861	194	907	72	409	930	18	719	2 479	95	1 944
	IV	10 030	813	230	979		585	833	27	633	3 148	55	2 563
1990	I		874	170	1 093		500	812	31	455		120	2 699
1988	N	2 518	207	41	283	35	140	285	9	148	758	30	582
	D	2 538	226	51	285	31	142	210	9	180	709	28	665
1989	J	2 787	209	44	312	1	148	254	8	228	813	45	724
	F	2 403	213	45	333	5	116	224	6	114	787	37	523
	M	2 651	255	48	309	1	167	266	8	168	677	38	714
	A	2 581	213	66	238	1	140	280	9	149	731	42	650
	M	2 652	313	66	301	59	166	310	4	139	724	35	535
	J	3 022	248	60	379	81	174	311	7	289	709	39	725
	J	2 799	263	61	308	16	96	305	8	229	785	42	684
	A	2 740	301	73	308	14	158	286	6	210	796	29	557
	S	2 981	286	59	290	42	155	313	3	281	837	20	693
	O	3 321	286	61	312	92	154	297	7	277	902	12	923
	N	3 364	313	79	336	18	251	264	9	160	1 065	16	854
	D	3 240	211	90	317		180	270	11	197	1 131	27	734
1990	J		296	70	418		216	298	11	150	1 057	42	1 044
	F		286	50	338		117	245	10	116	860	35	789
	M		291	42	337		164	230	10	189		42	866
	A			46	303		90	260		204		26	745
	M						147	269					731
Percentage change on the corresponding period of the previous year % variation sur la période correspondante de l'année précédente													
1987	-15.3	-21.0	-0.9	-15.2	0.0	4.1	-15.6	0.0	-11.6	-28.6	-37.2	-3.8	
1988													
1989	15.8	15.9	47.0	14.3		24.2	22.5	6.0	17.8	27.9	48.7	-2.9	
1988	I												
	II												
	III												
	IV												
1989	I	-0.4	17.9	6.1	21.5	-84.1	23.9	11.9	-4.5	18.8	-3.0	421.7	-21.7
	II	15.2	12.5	59.1	15.7	138.3	32.1	30.3	4.5	10.8	39.4	157.4	-15.8
	III	14.6	16.0	45.9	5.6	16.1	-8.5	33.0	12.5	19.2	33.8	3.3	-3.7
	IV	34.8	17.7	76.9	14.9		55.6	14.9	22.7	22.4	48.7	-45.5	40.0
1990	I		29.1	22.3	14.6		16.0	8.1	47.6	-11.0		0.0	37.6
1988	N												
	D												
1989	J	1.9	13.6	-2.2	20.0	-75.0	64.4	21.0	60.0	74.0	-11.2	2150.0	-18.3
	F	-7.8	18.3	-6.3	28.1	25.0	-28.8	19.1	-33.3	-19.7	3.1	428.6	-37.9
	M	4.9	23.2	26.3	16.6	-97.2	98.8	-1.8	0.0	7.0	0.1	216.7	-7.9
	A	10.4	0.5	100.0	14.6	-66.7	37.3	18.1	12.5	8.8	24.3	425.0	-13.3
	M	14.7	31.5	43.5	7.1	28.3	16.1	61.5	-42.9	-9.7	49.9	118.8	-24.4
	J	20.2	5.5	27.7	24.7	536.4	59.6	22.0	0.0	27.3	45.0	105.3	-10.6
	J	22.8	13.9	52.5	4.4	23.1	-14.3	24.0	60.0	90.8	48.4	40.0	3.8
	A	15.1	35.0	37.7	6.9	-53.3	71.7	34.3	20.0	5.0	30.9	7.4	-13.0
	S	6.8	0.4	47.5	5.1	133.3	-36.5	30.4	-57.1	-0.4	25.3	-9.1	-2.4
	O	38.0	11.3	64.9	9.9	1050.0	63.8	29.1	16.7	45.0	29.8	-55.6	59.7
	N	33.6	51.2	92.7	18.7	-48.6	79.3	-7.4	0.0	8.1	40.5	-46.7	46.7
	D	27.7	-6.6	76.5	11.2		26.8	28.6	22.2	9.4	59.5	-3.6	10.4
1990	J		41.6	59.1	34.0		45.9	17.3	37.5	-34.2	30.0	-6.7	44.2
	F		34.3	11.1	1.5		0.9	9.4	66.7	1.8	9.3	-5.4	50.9
	M		14.1	-12.5	9.1		-1.8	-13.5	25.0	12.5		10.5	21.3
	A			-30.3	1.7		-35.7	-7.1		36.9		-38.1	14.6
	M						-11.4	-13.2					36.6

(1) As from the beginning of January 1988: SITC, Revision 3.

EVOLUTION DU COMMERCE DE LA CE  
par sections de la CTCl (1)

8

Exportations

Period Période	EUR 12	UEBL	DK	D	GR	E	F	IRL	I	NL	P	UK
<b>3 : FUEL PRODUCTS</b>						<b>3 : PRODUITS ENERGETIQUES</b>						
Intra - EC trade (EUR 12) - Echanges intra - CE (EUR 12)												
Values in Mio ECU						Valeurs en Mio ECU						
1987	24 190	1 695	266	1 645	205	856	1 896	95	969	8 433	80	8 050
1988	18 634	1 730	169	1 613	94	687	1 887	72	728	6 720	79	4 854
1989	21 484	2 006	268	1 731		816	2 226	83	884	8 584	174	4 554
1988	I 5 172	401	52	383	27	175	453	20	137	2 051	10	1 463
	II 4 626	455	47	405	23	192	509	21	189	1 317	17	1 451
	III 4 413	463	40	415	20	196	456	12	232	1 545	29	1 005
	IV 4 422	410	30	411	24	124	469	18	170	1 808	23	936
1989	I 4 917	447	44	432	5	199	467	21	192	1 974	55	1 082
	II 5 161	518	83	463	52	186	607	22	219	1 892	57	1 063
	III 5 166	511	68	407	25	162	645	17	257	2 014	46	1 014
	IV 6 241	530	73	428		269	508	23	217	2 704	16	1 394
1990	I	546	46	482		229	459	27	151		49	1 418
1988	N 1 600	130	9	132	8	41	210	6	59	641	8	356
	D 1 494	123	13	136	8	54	117	7	48	616	7	364
1989	J 1 726	148	10	152		59	148	8	99	713	20	369
	F 1 492	132	15	144	4	70	139	6	48	662	16	257
	M 1 697	165	18	137	1	69	178	7	44	593	20	455
	A 1 578	136	29	140	1	58	184	9	49	635	20	317
	M 1 736	219	25	155	39	76	214	4	23	652	18	311
	J 1 826	162	19	168	12	52	208	7	147	601	17	434
	J 1 619	178	23	135	10	31	197	8	81	628	30	297
	A 1 664	150	22	139	5	60	207	6	76	668	11	320
	S 1 858	173	23	133	10	71	234	3	100	708	5	400
	O 1 952	186	15	151	46	52	189	4	99	744	3	464
	N 2 123	190	25	134	11	122	153	9	57	927	7	487
	D 2 099	148	33	143		95	168	11	60	1 001	8	412
1990	J 183	19	19	189		95	180	7	44	942	19	608
	F 171	12	12	155		56	131	10	50	725	16	358
	M 192	13	13	138		77	134	10	57		13	451
	A	13	13	115		36	131		94		17	430
	M					47	149					396
Extra - EC trade (EUR 12) - Commerce extra - CE (EUR 12)												
Values in Mio ECU						Valeurs en Mio ECU						
1987	9 578	600	386	882	171	547	895	5	1 170	600	27	4 297
1988	8 231	519	352	903	147	750	896	11	1 051	638	85	2 880
1989	9 551	593	498	1 170		873	1 185	5	1 244	825	116	2 803
1988	I 2 202	117	79	194	17	152	217	2	235	162	3	1 025
	II 2 004	116	80	246	37	146	182	1	278	111	10	798
	III 2 067	144	93	233	42	227	243	4	285	181	33	582
	IV 1 957	142	100	230	51	225	255	4	253	184	39	475
1989	I 2 139	118	95	316	1	204	283	1	276	186	40	619
	II 2 240	143	119	284	91	252	294	1	254	152	40	611
	III 2 432	189	126	289	47	176	285	1	379	241	19	680
	IV 2 740	143	157	282		242	323	4	335	246	17	893
1990	I	176	124	355		206	352	4	231		49	950
1988	N 661	40	32	80	27	91	74	2	70	71	11	161
	D 726	48	39	80	23	77	93	2	94	54	12	202
1989	J 755	28	34	91		82	105		110	55	15	233
	F 651	41	31	112	1	35	85		55	86	14	191
	M 728	49	30	113		87	88		110	44	12	195
	A 714	37	37	82	1	76	96		64	55	13	254
	M 853	54	41	86	20	78	96		75	39	11	152
	J 872	42	42	116	69	98	102		115	57	15	206
	J 902	68	38	103	6	45	108		122	95	3	317
	A 731	55	51	106	9	72	79		101	78	12	167
	S 767	66	36	80	33	59	79		157	69	4	184
	O 982	59	46	94	46	75	107	3	146	73	1	331
	N 867	52	54	99	7	99	110		77	85	1	282
	D 855	33	57	88		68	101		113	69	15	258
1990	J 77	52	52	135		97	118	3	73	59	16	298
	F 50	39	39	106		47	114		46	73	11	329
	M 49	29	29	114		62	95		111		22	324
	A	33	33	101		37	128		86		1	257
	M					76	119					266

(1) A partir de janvier 1988: CTCl, révision 3.

**TRENDS IN EC TRADE  
by SITC sections (1)**

## Imports

Period Période	EUR 12	UEBL	DK	D	GR	E	F	IRL	I	NL	P	UK
<b>4 : OILS, FATS AND WAXES</b>						<b>4 : HUILES, GRAISSES ET CIRES</b>						
<b>World - Monde</b>												
Values in Mio ECU						Valeurs en Mio ECU						
1987	3 515	237	105	566	65	115	451	48	840	457	24	605
1988	3 683	293	128	701	50	137	521	56	678	548	32	539
1989	4 266	346	135	836		217	605	63	779	609	78	561
1988												
I	737	59	27	134	9	25	111	14	115	118	5	121
II	844	64	33	155	18	30	121	13	163	122	6	118
III	1 029	81	34	208	9	32	163	14	187	149	4	148
IV	1 073	89	34	204	15	50	125	16	213	159	17	152
1989												
I	1 044	74	32	202	8	51	139	16	211	158	9	145
II	1 112	85	37	209	10	57	175	18	191	161	35	134
III	1 048	95	31	206	11	47	153	14	174	158	16	142
IV	1 062	90	36	218		63	138	14	203	131	18	140
1990												
I		86	32	192		39	143	14	272		15	134
1988												
N	345	29	12	70	4	20	39	5	64	53	1	49
D	360	31	11	65	5	16	40	4	89	49	5	46
1989												
J	343	26	11	73	3	11	39	5	67	50	1	57
F	352	24	8	65	2	19	54	5	69	57	4	44
M	349	24	12	64	3	21	46	6	74	51	3	44
A	356	28	13	70	3	19	56	6	54	57	8	42
M	371	29	10	67	2	20	62	7	64	50	13	48
J	382	29	14	72	4	18	55	6	73	54	13	44
1990												
J	341	27	9	70	4	13	53	4	59	51	3	48
A	332	33	12	71	4	19	53	4	27	61	2	46
S	373	35	10	66	3	14	49	5	88	47	10	48
O	379	27	12	78	5	25	51	6	65	46	12	52
N	368	31	14	68	3	23	44	6	79	49	2	48
D	315	31	9	72		15	43	3	59	36	3	40
1990												
J		30	10	61		11	47	5	92	51	2	47
F		27	10	64		13	51	4	94	48	8	43
M		29	12	67		14	45	5	85		8	44
A			10	59		9	50		91		3	42
M						15	51					46
Percentage change on the corresponding period of the previous year % variation sur la période correspondante de l'année précédente												
1987	-6.4	-19.9	-16.7	-20.7	80.6	10.6	-21.0	-14.3	15.2	-19.3	20.0	12.0
1988												
1989	15.8	18.1	5.5	19.3		58.4	16.1	12.5	14.9	11.1	143.8	4.1
1988												
I												
II												
III												
IV												
1989												
I	41.7	25.4	18.5	50.7	-11.1	104.0	25.2	14.3	83.5	33.9	80.0	19.8
II	31.8	32.8	12.1	34.8	-44.4	90.0	44.6	38.5	17.2	32.0	483.3	13.6
III	1.8	17.3	-8.8	-1.0	22.2	46.9	-6.1	0.0	-7.0	6.0	300.0	-4.1
IV	-1.0	1.1	5.9	6.9		26.0	10.4	-12.5	-4.7	-17.6	5.9	-7.9
1990												
I		16.2	0.0	-5.0		-23.5	2.9	-12.5	28.9		66.7	-7.6
1988												
N												
D												
1989												
J	56.6	62.5	37.5	65.9	-25.0	120.0	11.4	25.0	103.0	51.5	-50.0	62.9
F	46.7	26.3	-20.0	75.7	0.0	111.1	54.3	25.0	60.5	50.0	300.0	7.3
M	26.0	9.1	20.0	20.8	0.0	90.9	15.0	0.0	89.7	8.5	50.0	-2.2
A	40.2	64.7	30.0	37.3	0.0	90.0	69.7	50.0	10.2	62.9	700.0	7.7
M	24.5	31.8	-16.7	21.8	-80.0	100.0	47.6	75.0	8.5	13.6	1200.0	23.1
J	33.6	20.8	27.3	46.9	0.0	80.0	22.2	50.0	35.2	25.6	1200.0	12.8
1990												
J	10.4	35.0	0.0	16.7	33.3	30.0	17.8	-20.0	-6.3	24.4	50.0	-5.9
A	1.5	32.0	-7.7	7.6	100.0	90.0	-5.4	-20.0	-43.8	13.0	100.0	-2.1
S	-4.6	2.9	-16.7	-19.5	0.0	16.7	-21.0	25.0	15.8	-11.3	900.0	-5.9
O	3.6	0.0	9.1	13.0	0.0	78.6	10.9	0.0	6.6	-20.7	33.3	-10.3
N	5.7	6.9	16.7	-2.9	-25.0	15.0	12.8	20.0	23.4	-7.5	100.0	-2.0
D	-12.5	0.0	-18.2	10.8		-6.3	7.5	-25.0	-33.7	-26.5	-40.0	-13.0
1990												
J		15.4	-9.1	-16.4		0.0	20.5	0.0	37.3	2.0	100.0	-17.5
F		12.5	25.0	-1.5		-31.6	-5.6	-20.0	36.2	-15.8	100.0	-2.3
M		20.8	0.0	4.7		-33.3	-2.2	-16.7	14.9		166.7	0.0
A			-23.1	-15.7		-52.6	-10.7		68.5		-62.5	0.0
M						-25.0	-17.7					-4.2

(1) As from the beginning of January 1988: SITC, Revision 3.

Importations

Period Période	EUR 12	UEBL	DK	D	GR	E	F	IRL	I	NL	P	UK
<b>4 : OILS, FATS AND WAXES</b>						<b>4 : HUILES, GRAISSES ET CIRES</b>						
<b>Intra – EC trade (EUR 12) – Echanges Intra – CE (EUR 12)</b>												
Values in Mio ECU						Valeurs en Mio ECU						
1987	2 322	156	79	283	61	51	309	47	702	227	12	397
1988	2 183	189	92	351	42	62	354	53	478	244	14	304
1989	2 542	222	97	399		139	415	59	545	269	58	309
1988	I	441	41	19	70	8	73	13	79	59	2	67
	II	508	42	23	80	15	12	12	115	56	2	68
	III	594	52	24	106	7	15	109	14	62	2	81
	IV	639	53	25	94	12	23	89	15	164	9	87
1989	I	626	49	22	96	7	32	94	16	168	5	73
	II	687	55	26	104	8	41	126	17	137	70	75
	III	601	56	25	95	7	26	100	13	113	71	82
	IV	628	62	24	104		40	94	14	127	63	78
1990	I		56	23	87		20	99	13	219		77
1988	N	204	18	8	30	3	9	28	5	48	24	1
	D	223	16	8	30	4	7	27	4	77	21	2
1989	J	196	17	7	33	3	4	29	5	49	20	28
	F	212	15	7	32	2	12	35	5	59	20	24
	M	218	18	8	31	2	16	29	6	60	26	21
	A	216	18	8	34	2	13	42	6	39	23	25
	M	230	17	8	35	2	16	42	6	44	22	26
	J	238	19	10	35	4	12	40	5	54	24	24
	J	197	18	8	33	2	6	38	4	37	23	1
	A	179	18	9	32	2	12	32	4	15	26	1
	S	223	19	9	30	2	8	32	5	60	22	8
	O	209	18	9	34	3	17	34	5	28	21	11
	N	231	21	9	34	3	16	33	5	56	23	1
	D	188	22	7	36		8	28	3	42	18	20
1990	J		20	7	27		7	34	5	73	25	2
	F		17	7	30		6	31	4	78	20	5
	M		19	8	30		7	35	5	67	6	26
	A			6	29		6	33		72	1	23
	M						8	36				28
<b>Extra – EC trade (EUR 12) – Commerce extra – CE (EUR 12)</b>												
Values in Mio ECU						Valeurs en Mio ECU						
1987	1 193	81	26	284	4	64	142	1	139	231	12	208
1988	1 499	104	37	350	8	75	166	3	199	304	18	235
1989	1 721	123	38	436		78	191	4	232	340	20	252
1988	I	294	17	8	63	1	14	38	1	35	60	3
	II	335	22	10	75	3	18	39	1	48	66	5
	III	435	29	10	102	1	16	54	1	67	87	2
	IV	434	36	9	110	3	27	36	1	49	91	8
1989	I	417	25	10	106	1	19	45	1	42	93	4
	II	424	30	11	105	2	16	49	2	53	91	6
	III	447	40	6	111	4	21	53	1	61	88	5
	IV	434	28	11	114		23	44	1	75	68	6
1990	I		30	9	105		18	44	1	52		57
1988	N	141	10	3	40	1	11	10		16	29	19
	D	138	15	3	35	1	9	13		12	26	3
1989	J	147	9	4	39		7	10		18	30	1
	F	140	9	2	33	1	7	19		10	38	2
	M	130	6	4	33	1	5	17		14	25	1
	A	140	10	5	36	1	6	14	1	15	34	1
	M	141	11	2	31		4	20	1	19	28	3
	J	143	9	4	37		6	15	1	19	30	2
	J	144	9	1	37	2	7	15		22	28	1
	A	153	14	4	39	1	7	21		12	35	1
	S	150	16	1	35	1	7	16	1	28	24	2
	O	170	9	4	44	2	8	17		37	24	1
	N	137	10	5	35	1	7	11		22	26	1
	O	127	9	2	36		7	15		16	17	3
1990	J		10	3	33		4	13		18	26	21
	F		10	3	35		7	21		16	28	19
	M		10	3	37		7	11	1	18	2	18
	A			4	31		3	17		18	2	19
	M						7	15				18

(1) A partir de janvier 1988: CTCl, révision 3.

**TRENDS IN EC TRADE  
by SITC sections (1)**
**Exports**

Period Période	EUR 12	UEBL	DK	D	GR	E	F	IRL	I	NL	P	UK	
<b>4 : OILS, FATS AND WAXES</b>						<b>4 : HUILES, GRAISSES ET CIRES</b>							
<b>World -- Monde</b>													
Values in Mio ECU						Valeurs en Mio ECU							
1987	3 298	291	93	638	183	460	260	13	311	620	54	374	
1988	3 373	338	112	769	65	583	337	15	333	648	40	134	
1989	4 002	428	116	878		383	424	17	442	794	50	124	
1988	I	758	84	28	167	5	130	84	3	56	161	6	35
	II	784	75	24	176	13	136	79	3	91	144	11	31
	III	853	88	32	210	14	151	69	4	80	165	11	29
	IV	978	91	28	216	32	166	105	6	106	178	13	39
1989	I	907	96	29	216	57	80	112	3	78	196	6	34
	II	1 055	98	28	230	114	108	115	3	118	203	6	32
	III	936	109	28	209	62	74	88	4	117	196	20	31
	IV	1 104	126	31	223		121	109	7	128	199	18	28
1990	I		109	30	210		167	105	3	100		9	27
1988	N	314	29	10	66	9	48	32	2	45	58	2	13
	D	322	27	7	69	18	61	38	1	28	59	2	12
1989	J	279	29	12	75	8	20	32	1	20	69	4	10
	F	294	30	7	60	16	36	44	1	31	59	1	11
	M	334	37	10	82	33	24	36	1	27	69	1	13
	A	348	33	10	70	47	39	41	1	37	59	1	10
	M	343	30	10	73	28	45	41	1	34	69	1	11
	J	358	34	8	87	39	24	32	1	48	70	3	11
	J	310	37	8	63	27	21	26	1	47	62	5	12
	A	290	34	10	81	8	26	31	1	23	62	6	7
	S	335	38	10	64	27	27	32	1	47	71	7	12
	O	421	49	12	82	57	48	39	2	49	66	8	9
	N	336	38	10	81	11	30	34	3	43	73	5	10
	D	346	40	8	61		42	36	2	37	61	4	9
1990	J		40	10	64		28	42	1	30	69	3	8
	F		27	9	62		56	28	1	36	61	2	9
	M		42	11	84		81	38	1	34		4	10
	A			10	54		47	28		43		2	9
	M						44	29					11
Percentage change on the corresponding period of the previous year % variation sur la période correspondante de l'année précédente													
1987	-3.4	-16.6	-27.9	-19.6	-12.9	37.7	-13.6	-7.1	-6.9	-16.2	5.9	138.2	
1988	18.6	26.6	3.6	14.2		-34.3	25.8	13.3	32.7	22.5	25.0	-7.5	
1988	I												
	II												
	III												
	IV												
1989	I	19.7	14.3	3.6	29.3	1040.0	-38.5	33.3	0.0	39.3	21.7	0.0	-2.9
	II	34.6	30.7	16.7	30.7	776.9	-20.6	45.6	0.0	29.7	41.0	-45.5	3.2
	III	9.7	23.9	-12.5	-0.5	342.9	-51.0	27.5	0.0	46.2	18.8	81.8	6.9
	IV	12.9	38.5	10.7	3.2		-27.1	3.8	16.7	20.8	11.8	38.5	-28.2
1990	I		13.5	3.4	-2.8		108.7	-6.3	0.0	28.2		50.0	-20.6
1988	N												
	D												
1989	J	39.5	26.1	20.0	74.4		-16.7	14.3	0.0	-9.1	76.9	300.0	0.0
	F	14.8	7.1	-22.2	9.1	700.0	-20.0	41.9	0.0	72.2	18.0	-66.7	-15.4
	M	16.0	8.8	11.1	18.8	1000.0	-47.8	44.0	0.0	68.8	-2.8	0.0	8.3
	A	36.5	17.9	11.1	48.9	2250.0	-30.4	64.0	0.0	32.1	31.1	-75.0	0.0
	M	29.9	15.4	42.9	52.1	366.7	-22.4	57.7	0.0	17.2	40.8	-75.0	0.0
	J	31.6	61.9	0.0	7.4	875.0	-22.6	14.3	0.0	41.2	37.3	50.0	10.0
	J	20.6	60.9	-11.1	-1.6	350.0	-58.0	36.8	0.0	88.0	31.9	66.7	33.3
	A	4.3	25.9	-9.1	12.5	100.0	-50.9	40.9	0.0	35.3	6.9	100.0	-30.0
	S	5.7	0.0	-9.1	-13.5	575.0	-44.9	14.3	-50.0	23.7	18.3	75.0	20.0
	O	24.9	44.1	9.1	1.2	1040.0	-15.8	14.7	0.0	48.5	6.5	300.0	-35.7
	N	7.0	31.0	0.0	22.7	22.2	-37.5	6.3	50.0	-4.4	25.9	150.0	-23.1
	D	7.5	48.1	14.3	-11.6		-31.1	-5.3	100.0	32.1	3.4	100.0	-25.0
1990	J		37.9	-16.7	-14.7		40.0	31.3	0.0	50.0	0.0	-25.0	-20.0
	F		-10.0	28.6	3.3		55.6	-36.4	0.0	16.1	3.4	100.0	-18.2
	M		13.5	10.0	2.4		237.5	5.6	0.0	25.9		300.0	-23.1
	A			0.0	-22.9		20.5	-31.7		16.2		100.0	-10.0
	M						-2.2	-29.3					0.0

(1) As from the beginning of January 1988: SITC, Revision 3.

EVOLUTION DU COMMERCE DE LA CE  
par sections de la CTCl (1)

8

Exportations

Period Période	EUR 12	UEBL	DK	D	GR	E	F	IRL	I	NL	P	UK	
4 : OILS, FATS AND WAXES						4 : HUILES, GRAISSES ET CIRES							
Intra - EC trade (EUR 12) - Echanges intra - CE (EUR 12)													
Values in Mio ECU						Valeurs en Mio ECU							
1987	2 129	234	28	432	152	227	150	13	137	404	26	326	
1988	2 140	249	39	549	50	350	189	15	136	468	19	77	
1989	2 505	293	55	619		140	234	16	183	557	8	74	
1988	I	435	58	119	3	58	40	3	23	101	1	19	
	II	486	56	123	9	76	46	3	32	110	5	19	
	III	598	70	145	11	113	49	4	42	131	4	19	
	IV	621	66	160	27	103	54	6	39	126	9	20	
1989	I	551	67	14	150	51	21	62	3	37	127	1	19
	II	686	74	14	159	111	43	71	3	47	142	2	20
	III	571	73	11	146	55	29	48	4	51	137	18	18
	IV	697	78	16	164		47	54	7	48	151	5	17
1990	I		70	15	128		115	56	3	32		5	20
1988	N	193	23	5	48	6	31	17	2	12	40	7	
	D	196	18	3	51	15	29	18	1	12	41	7	
1989	J	169	22	5	49	6	5	19	1	9	47	5	
	F	179	21	4	46	15	9	23	1	18	36	6	
	M	203	24	5	55	30	7	20	1	11	44	7	
	A	226	26	6	47	46	12	27	1	11	42	6	
	M	219	22	5	48	27	23	24	1	17	45	7	
	J	235	25	3	63	37	9	19	1	19	50	7	
	J	191	24	3	45	26	7	15	1	21	42	7	
	A	170	24	3	56	7	8	15	1	10	42	5	
	S	210	25	5	45	22	14	18	1	20	53	6	
	O	271	28	6	59	55	20	19	2	20	53	5	
	N	210	27	5	60	10	10	16	3	17	54	6	
	D	215	24	4	44		17	18	2	12	44	6	
1990	J		25	4	43		15	24	1	10	48	5	
	F		19	5	42		32	19	1	12	42	7	
	M		25	6	42		68	17	1	10		8	
	A			4	37		25	16		15		7	
	M						18	15				8	
Extra - EC trade (EUR 12) - Commerce extra - CE (EUR 12)													
Values in Mio ECU						Valeurs en Mio ECU							
1987	1 080	57	17	206	31	232	110		173	197	28	28	
1988	1 158	89	25	220	15	231	148		196	164	21	48	
1989	1 426	136	17	258		241	190		258	224	43	40	
1988	I	305	27	5	48	2	72	44	32	57	4	15	
	II	281	20	4	52	4	60	33	59	31	6	10	
	III	235	18	11	64	3	38	20	38	28	6	8	
	IV	337	25	5	56	6	61	51	66	48	4	16	
1989	I	338	29	2	66	6	59	51	41	66	5	13	
	II	352	24	3	70	2	64	44	72	58	5	10	
	III	347	36	7	62	6	45	41	66	54	20	10	
	IV	390	47	5	59		73	55	79	45	14	8	
1990	I		39	4	82		52	48	67		4	7	
1988	N	115	6	2	18	2	16	15	33	16	1	5	
	D	118	9	1	18	2	30	20	15	17	1	4	
1989	J	103	7	1	25	2	15	13	11	21	4	5	
	F	111	8	1	14	1	27	21	13	21		4	
	M	125	13	1	27	4	17	17	17	24	1	4	
	A	117	7	1	22	1	27	14	25	17	1	4	
	M	118	8	1	24		22	17	17	23	1	3	
	J	117	9	1	24	1	15	13	29	19	3	3	
	J	113	13	1	19	1	14	11	27	19	5	3	
	A	114	10	3	24	1	18	17	13	19	6	2	
	S	119	12	3	19	4	13	14	26	17	6	5	
	O	143	21	2	22	2	28	19	29	12	6	3	
	N	120	10	2	20		20	18	26	18	4	2	
	D	127	16	1	16		25	18	25	16	4	3	
1990	J		14	3	21		13	18	20	20	2	2	
	F		8	1	19		24	10	24	18	1	2	
	M		17	1	42		13	20	23		2	3	
	A			3	16		22	12	28		1	2	
	M						26	14				3	

(1) A partir de janvier 1988: CTCl, révision 3.

**TRENDS IN EC TRADE  
by SITC sections (1)**

## Imports

Period Période	EUR 12	JEBL	DK	D	GR	E	F	IRL	I	NL	P	UK	
<b>5 : CHEMICALS</b>						<b>5 : PRODUITS CHIMIQUES</b>							
<b>World - Monde</b>													
Values in Mio ECU						Valeurs en Mio ECU							
1987	83 105	7 719	2 393	18 591	1 236	4 472	14 581	1 449	11 832	8 883	1 239	10 709	
1988	95 102	9 671	2 604	20 548	1 244	5 209	16 542	1 679	13 572	9 739	1 460	12 833	
1989	108 157	11 251	2 743	23 044		6 307	18 675	1 962	15 595	11 163	1 593	14 297	
1988	I	23 422	2 336	628	4 901	264	1 274	4 443	435	3 462	2 327	343	3 009
	II	23 871	2 449	722	4 927	313	1 329	4 104	420	3 554	2 495	364	3 199
	III	22 550	2 335	608	5 076	314	1 194	3 695	393	2 937	2 411	323	3 264
	IV	25 259	2 552	651	5 643	353	1 411	4 301	431	3 620	2 506	430	3 361
1989	I	27 632	2 787	681	5 624	347	1 579	5 036	527	4 234	2 769	343	3 703
	II	28 520	3 083	760	5 963	367	1 756	4 733	510	4 182	2 998	425	3 744
	III	25 150	2 642	611	5 604	382	1 415	4 180	458	3 311	2 663	397	3 487
	IV	26 855	2 740	691	5 853		1 556	4 726	467	3 868	2 734	428	3 363
1990	I		2 963	723	5 923		1 702	5 309	534	4 344		457	3 785
1988	N	8 450	841	217	1 798	121	485	1 461	164	1 247	838	140	1 138
	D	8 140	855	215	1 821	132	467	1 426	119	1 151	778	120	1 056
1989	J	9 017	896	216	1 846	110	466	1 678	168	1 411	850	113	1 262
	F	8 974	897	217	1 816	98	558	1 585	170	1 354	926	117	1 235
	M	9 649	990	248	1 961	139	556	1 775	189	1 467	992	113	1 218
	A	9 429	932	259	2 048	136	571	1 562	182	1 352	968	135	1 281
	M	9 238	1 069	245	1 775	116	606	1 504	170	1 384	998	131	1 240
	J	9 824	1 076	248	2 141	135	579	1 656	158	1 444	1 023	137	1 229
	J	8 745	835	179	1 917	145	501	1 492	148	1 301	898	134	1 196
	A	7 572	878	216	1 934	96	387	1 157	139	645	905	113	1 104
	S	8 738	920	211	1 753	142	527	1 506	169	1 348	847	120	1 195
	O	9 497	972	238	2 036	141	556	1 651	164	1 420	941	152	1 228
	N	9 222	900	229	1 995	151	542	1 622	171	1 355	943	139	1 175
	D	8 113	841	209	1 822		459	1 477	131	1 102	840	116	975
1990	J		1 002	221	1 849		534	1 836	169	1 493	942	151	1 269
	F		913	225	1 964		543	1 622	158	1 377	894	133	1 154
	M		1 053	271	2 110		612	1 843	208	1 474		172	1 352
	A			248	2 049		571	1 620		1 316		153	1 280
	M						611	1 614					1 269
Percentage change on the corresponding period of the previous year % variation sur la période correspondante de l'année précédente													
1987	4.7	3.8	-2.0	3.3	2.3	14.0	4.6	1.6	5.4	3.6	13.8	5.8	
1988													
1989	13.7	16.3	5.3	12.1		21.1	12.9	16.9	14.9	14.6	9.1	11.4	
1988	I												
	II												
	III												
	IV												
1989	I	18.0	19.3	8.4	14.8	31.4	23.9	13.3	21.1	22.3	19.0	0.0	23.1
	II	19.5	25.9	5.3	21.0	17.3	32.1	15.3	21.4	17.7	20.2	16.8	17.0
	III	11.5	13.1	0.5	10.4	21.7	18.5	13.1	16.5	12.7	10.5	22.9	6.8
	IV	6.3	7.4	6.1	3.7		10.3	9.9	8.4	6.9	9.1	-0.5	0.1
1990	I		6.3	6.2	5.3		7.8	5.4	1.3	2.6		33.2	2.2
1988	N												
	D												
1989	J	33.7	31.6	51.0	37.2	83.3	36.3	20.6	34.4	38.2	33.4	27.0	38.7
	F	16.5	22.9	-4.8	21.4	15.3	20.8	8.2	24.1	19.6	15.5	-6.4	22.0
	M	8.3	10.9	-3.1	-4.8	16.8	23.0	14.0	9.9	12.2	12.0	-3.4	11.4
	A	23.2	16.6	11.2	34.6	51.1	28.9	19.5	25.5	17.5	18.6	33.7	22.8
	M	17.9	34.0	1.7	4.6	7.4	39.0	16.5	17.2	18.3	25.2	12.0	19.3
	J	18.3	30.3	2.1	25.4	17.4	27.3	12.9	21.5	17.2	16.0	23.4	8.4
	J	14.5	19.1	8.5	14.4	23.9	17.6	17.6	19.4	17.4	10.5	32.7	4.9
	A	12.3	14.9	1.4	12.2	6.7	24.8	11.6	4.5	6.3	20.8	27.0	7.5
	S	7.6	7.5	-8.3	4.5	32.7	15.6	8.3	24.3	10.6	0.5	12.1	9.0
	O	10.6	15.3	8.7	0.5	42.4	20.3	16.8	10.8	15.2	7.2	46.2	5.0
	N	9.1	7.0	5.5	11.0	24.8	11.8	11.0	4.3	8.7	12.5	-0.7	3.3
	D	-0.3	-1.6	-2.8	0.1		-1.7	3.6	10.1	-4.3	8.0	-3.3	-7.7
1990	J		11.8	2.3	0.2		14.6	9.4	0.6	5.8	10.8	33.6	0.6
	F		1.8	3.7	8.1		-2.7	2.3	-7.1	1.7	-3.5	13.7	-6.6
	M		6.4	9.3	7.6		10.1	3.8	10.1	0.5		52.2	11.8
	A			-4.2	0.0		0.0	3.7		-2.7		13.3	-0.1
	M						0.8	7.3					2.3

(1) As from the beginning of January 1988. SITC. Revision 3.



EVOLUTION DU COMMERCE DE LA CE  
par sections de la CTCl (1)

8

Importations

Period Période	EUR 12	UEBL	DK	D	GR	E	F	IRL	I	NL	P	UK	
<b>5 : CHEMICALS</b>						<b>5 : PRODUITS CHIMIQUES</b>							
<b>Intra – EC trade (EUR 12) – Echanges intra – CE (EUR 12)</b>													
Values in Mio ECU						Valeurs en Mio ECU							
1987	59 770	6 222	1 585	12 852	986	3 174	10 671	1 181	8 743	6 345	1 011	7 000	
1988	68 159	7 502	1 733	14 265	986	3 686	12 178	1 384	9 996	6 916	1 180	8 333	
1989	76 882	8 494	1 833	15 589		4 535	13 963	1 567	11 239	7 769	1 319	9 363	
1988	I	16 874	1 849	418	3 394	215	895	3 242	358	2 591	1 674	275	1 964
	II	17 170	1 873	475	3 424	246	928	3 073	355	2 627	1 794	296	2 082
	III	16 066	1 806	414	3 528	250	845	2 711	318	2 139	1 687	265	2 103
	IV	18 049	1 974	429	3 920	275	1 019	3 152	353	2 640	1 761	344	2 183
1989	I	19 701	2 130	441	3 849	280	1 144	3 756	425	3 085	1 922	288	2 381
	II	20 283	2 325	515	4 021	286	1 259	3 552	418	2 985	2 094	348	2 478
	III	17 717	1 980	417	3 782	297	995	3 107	358	2 380	1 780	327	2 292
	IV	19 182	2 059	460	3 936		1 136	3 548	366	2 789	1 973	355	2 211
1990	I		2 251	493	4 010		1 248	4 007	428	3 200		382	2 557
1988	N	6 049	662	142	1 272	97	361	1 066	134	899	586	107	723
	D	5 734	649	141	1 223	99	336	1 024	102	833	543	99	687
1989	J	6 377	690	135	1 242	89	335	1 251	137	1 037	580	96	784
	F	6 432	677	144	1 249	80	407	1 194	137	988	630	100	827
	M	6 894	764	160	1 358	111	403	1 308	150	1 058	712	93	778
	A	6 677	712	172	1 353	114	416	1 177	148	965	665	112	844
	M	6 572	838	169	1 192	93	425	1 108	143	993	711	107	794
	J	6 973	769	168	1 480	100	418	1 262	128	1 026	712	113	797
	J	6 250	604	123	1 325	114	368	1 135	121	950	598	112	800
	A	5 240	679	146	1 274	77	269	834	113	442	598	93	715
	S	6 175	695	144	1 183	106	357	1 130	124	976	587	100	774
	O	6 820	747	161	1 388	113	412	1 252	130	1 027	683	126	783
	N	6 576	681	153	1 336	117	398	1 222	134	974	673	115	774
	D	5 769	624	136	1 214		327	1 095	102	794	613	99	656
1990	J		768	143	1 260		393	1 355	129	1 099	666	123	858
	F		677	155	1 307		401	1 254	135	1 020	630	113	780
	M		811	191	1 443		446	1 395	164	1 081		145	918
	A			165	1 416		416	1 208		971		130	840
	M						450	1 206					864
<b>Extra – EC trade (EUR 12) – Commerce extra – CE (EUR 12)</b>													
Values in Mio ECU						Valeurs en Mio ECU							
1987	21 644	1 480	781	5 399	250	1 271	3 893	269	3 084	2 381	228	2 608	
1988	25 058	2 161	824	5 959	259	1 513	4 346	296	3 567	2 607	280	3 247	
1989	29 353	2 706	864	7 068		1 759	4 682	395	4 349	3 129	273	3 808	
1988	I	6 103	486	198	1 431	49	379	1 193	78	868	609	68	744
	II	6 216	573	235	1 416	67	399	1 026	66	924	650	68	792
	III	6 010	527	183	1 474	65	344	984	74	797	655	58	850
	IV	6 730	576	210	1 637	78	390	1 143	78	978	693	86	861
1989	I	7 383	655	228	1 682	67	433	1 265	103	1 147	784	55	964
	II	7 781	756	231	1 834	80	494	1 179	92	1 195	834	76	1 008
	III	6 977	651	185	1 725	85	416	1 072	99	929	810	69	935
	IV	7 211	643	220	1 828		416	1 166	101	1 078	701	73	902
1990	I		705	215	1 812		452	1 296	107	1 143		76	1 051
1988	N	2 236	179	72	500	24	123	393	30	348	236	32	301
	D	2 240	204	70	569	34	130	399	17	318	219	21	260
1989	J	2 432	206	77	574	21	131	419	31	373	252	17	330
	F	2 374	220	69	535	17	150	390	32	365	275	18	302
	M	2 582	226	84	572	28	152	461	39	408	258	20	333
	A	2 583	219	82	660	23	154	385	34	387	282	23	333
	M	2 491	230	72	552	22	181	396	27	391	262	24	333
	J	2 683	306	76	623	35	159	394	30	417	287	24	332
	J	2 350	228	53	561	30	130	357	27	351	279	22	312
	A	2 173	195	66	628	19	117	322	25	203	286	20	291
	S	2 423	222	65	544	36	169	376	45	371	244	20	330
	O	2 509	220	71	618	28	144	398	34	392	238	26	339
	N	2 489	214	72	630	34	142	392	37	380	255	24	309
	D	2 198	205	71	579		130	372	30	307	207	17	250
1990	J		232	72	557		140	479	40	394	256	28	353
	F		233	66	625		141	367	23	357	245	20	312
	M		239	74	630		164	447	44	392		27	386
	A			79	602		154	410		345		23	376
	M						160	407					346

(1) A partir de janvier 1988: CTCl, révision 3.

**TRENDS IN EC TRADE  
by SITC sections (1)**
**Exports**

Period Période	EUR 12	UEBL	DK	D	GR	E	F	IRL	I	NL	P	UK	
<b>5 : CHEMICALS</b>						<b>5 : PRODUITS CHIMIQUES</b>							
<b>World - Monde</b>													
Values in Mio ECU						Valeurs en Mio ECU							
1987	97 044	9 026	1 964	33 136	176	2 915	14 342	1 674	7 028	13 749	432	12 601	
1988	113 931	10 944	2 118	37 039	181	3 409	19 839	2 113	8 260	15 108	533	14 387	
1989	124 782	12 462	2 240	40 058		3 902	21 606	2 668	9 079	16 627	590	15 307	
1988	I	27 410	2 642	518	9 092	25	795	4 889	492	1 796	3 689	107	3 365
	II	28 484	2 784	561	9 302	40	827	4 927	520	2 270	3 577	136	3 547
	III	28 064	2 619	516	9 088	49	862	4 917	534	1 842	3 810	134	3 694
	IV	29 973	2 900	527	9 558	67	926	5 107	567	2 353	4 031	156	3 782
1989	I	31 325	3 133	561	10 140	36	959	5 556	573	2 066	4 248	140	3 912
	II	32 611	3 279	570	10 487	58	1 027	5 643	700	2 462	4 324	161	3 900
	III	29 737	2 989	538	9 625	87	864	4 991	657	2 191	4 020	151	3 625
	IV	31 109	3 061	572	9 806		1 053	5 417	738	2 359	4 034	138	3 869
1990	I		3 366	590	10 788		1 043	5 789	730	2 051		168	4 612
1988	N	9 937	903	183	3 174	24	308	1 760	203	740	1 357	55	1 229
	D	9 817	930	166	3 102	29	306	1 642	158	809	1 289	48	1 329
1989	J	9 815	970	193	3 317	9	298	1 740	186	602	1 325	55	1 120
	F	10 393	1 094	189	3 293	16	338	1 820	197	730	1 340	38	1 336
	M	11 101	1 069	180	3 530	11	323	1 979	190	733	1 585	46	1 455
	A	10 477	1 069	180	3 410	9	353	1 848	232	790	1 296	49	1 241
	M	10 665	1 071	187	3 270	18	329	1 817	232	817	1 445	57	1 423
	J	11 454	1 130	201	3 808	31	345	1 974	236	856	1 492	58	1 323
	J	10 057	983	165	3 205	34	294	1 728	223	861	1 251	49	1 262
	A	9 334	897	169	3 154	25	259	1 503	186	519	1 438	43	1 142
	S	10 376	1 100	193	3 264	28	311	1 743	249	806	1 399	49	1 234
	O	10 990	1 124	202	3 486	28	381	1 916	225	833	1 480	42	1 273
	N	10 577	1 039	192	3 319	24	367	1 897	279	731	1 379	52	1 298
	D	9 541	880	174	2 998		305	1 617	234	800	1 164	43	1 288
1990	J		1 139	182	3 641		325	1 897	219	671	1 430	53	1 469
	F		1 040	187	3 317		316	1 821	215	670	1 333	56	1 495
	M		1 184	187	3 830		382	2 041	297	710		61	1 648
	A			179	3 280		319	1 797		755		59	1 481
	M						381	1 845					1 627
Percentage change on the corresponding period of the previous year % variation sur la période correspondante de l'année précédente													
1987	4.2	3.2	4.6	3.9	-6.9	26.4	3.2	-1.1	4.8	4.0	-2.7	3.4	
1988													
1989	9.5	13.9	5.8	8.2		14.5	8.9	26.3	9.9	10.1	10.7	6.4	
1988	I												
	II												
	III												
	IV												
1989	I	14.3	18.6	8.3	11.5	44.0	20.6	13.6	16.5	15.0	15.2	30.8	16.3
	II	14.5	17.8	1.6	12.7	45.0	24.2	14.5	34.6	8.5	20.9	18.4	10.0
	III	6.0	14.1	4.3	5.9	77.6	0.2	1.5	23.0	18.9	5.5	12.7	-1.9
	IV	3.8	5.6	8.5	2.6		13.7	6.1	30.2	0.3	0.1	-11.5	2.3
1990	I		7.4	5.2	6.4		8.8	4.2	27.4	-0.7		20.0	17.9
1988	N												
	D												
1989	J	22.5	40.6	32.2	19.4	200.0	39.9	16.3	14.8	21.6	18.6	103.7	27.0
	F	15.5	21.6	7.4	13.4	128.6	24.3	13.9	21.6	16.8	10.9	11.8	20.5
	M	7.0	3.0	-8.6	3.6	-21.4	7.3	10.1	13.8	8.6	16.2	7.0	6.0
	A	15.5	14.8	6.5	17.3	-35.7	41.2	18.7	46.8	18.8	8.1	48.5	4.4
	M	12.8	21.2	1.1	7.9	20.0	6.1	12.3	38.9	-7.2	27.3	18.8	20.3
	J	14.3	18.4	-1.0	13.2	181.8	25.0	11.7	21.0	18.6	16.7	28.9	9.2
	J	6.7	8.5	-3.8	4.6	112.5	-10.6	3.2	13.2	17.1	7.8	25.6	10.3
	A	8.0	19.4	-0.6	8.3	19.0	20.5	1.4	36.8	13.8	10.9	2.4	-1.5
	S	4.5	15.8	-3.8	4.9	133.3	-1.9	-1.0	24.5	24.2	3.8	14.0	-8.5
	O	7.7	7.7	13.5	5.7	100.0	21.7	12.4	8.7	2.7	7.6	-14.3	5.4
	N	6.4	15.1	4.9	4.6	0.0	19.2	7.8	37.4	-1.2	1.6	-5.5	5.6
	D	-2.8	-6.3	4.8	-3.4		-0.3	-1.5	48.1	-1.1	-9.7	-10.4	-3.1
1990	J		17.4	-5.7	9.8		9.1	9.0	17.7	11.5	7.9	-3.6	31.2
	F		-4.9	-1.1	0.7		-6.5	0.1	9.1	-8.2	-0.5	47.4	11.9
	M		10.8	17.8	8.5		18.3	3.1	56.3	-3.1		32.6	13.3
	A			-0.6	-3.8		-9.6	-2.8		-4.4		20.4	19.3
	M						15.8	1.5					14.3

(1) As from the beginning of January 1988. SITC. Revision 3.

EVOLUTION DU COMMERCE DE LA CE  
par sections de la CTCI (1)

8

Exportations

Period Période	EUR 12	UEBL	DK	D	GR	E	F	IRL	I	NL	P	UK
<b>5 : CHEMICALS</b>						<b>5 : PRODUITS CHIMIQUES</b>						
Intra — EC trade (EUR 12) — Echanges intra — CE (EUR 12)												
Values in Mio ECU						Valeurs en Mio ECU						
1987	52 994	6 513	674	16 121	64	1 268	8 232	1 087	3 565	9 446	296	5 731
1988	63 231	8 127	774	17 704	59	1 653	11 686	1 335	4 331	10 498	355	6 711
1989	70 019	9 257	613	19 097		1 952	12 824	1 660	4 834	11 865	406	7 431
1988	I 15 671	1 979	199	4 592	11	399	2 913	331	985	2 595	75	1 593
	II 15 722	2 065	203	4 266	15	411	2 912	348	1 208	2 467	91	1 738
	III 15 051	1 948	185	4 058	13	398	2 806	314	935	2 604	80	1 710
	IV 16 786	2 134	190	4 788	20	445	3 056	341	1 204	2 832	109	1 669
1989	I 18 157	2 362	217	4 987	18	506	3 416	359	1 151	3 100	107	1 934
	II 18 378	2 466	104	5 048	19	513	3 386	416	1 324	3 123	110	1 869
	III 16 154	2 175	148	4 337	33	411	2 846	416	1 151	2 841	97	1 698
	IV 17 330	2 254	144	4 725		521	3 175	469	1 209	2 800	92	1 931
1990	I	2 536	159	5 221		543	3 595	459	1 109		113	2 399
1988	N 5 557	677	66	1 521	6	147	1 058	113	388	976	40	566
	D 5 316	688	62	1 433	8	145	955	105	393	895	33	600
1989	J 5 721	721	78	1 645	5	153	1 105	126	328	967	41	553
	F 6 038	825	69	1 631	6	176	1 128	124	418	983	30	646
	M 6 388	816	69	1 712	6	177	1 172	110	404	1 152	36	734
	A 5 982	814	67	1 682	4	172	1 112	144	426	934	34	593
	M 5 966	797	62	1 552	8	171	1 088	144	432	1 031	38	644
	J 6 418	846	56	1 816	7	170	1 178	127	465	1 068	41	641
	J 5 531	736	47	1 493	18	154	966	142	463	879	32	602
	A 4 909	656	46	1 334	7	110	844	114	243	1 026	24	506
	S 5 814	779	54	1 575	8	148	1 024	160	442	994	34	595
	O 6 207	827	53	1 684	10	190	1 173	132	429	1 045	29	634
	N 5 942	777	51	1 627	9	179	1 118	194	389	934	36	628
	D 5 181	632	39	1 414		153	897	143	392	813	27	659
1990	J	852	51	1 762		173	1 232	144	371	989	35	759
	F	785	49	1 601		161	1 088	137	371	945	39	783
	M	896	57	1 859		202	1 251	179	367		40	858
	A		52	1 639		168	1 101		405		38	762
	M					207	1 135					819
Extra — EC trade (EUR 12) — Commerce extra — CE (EUR 12)												
Values in Mio ECU						Valeurs en Mio ECU						
1987	38 023	1 919	1 017	14 465	107	1 484	6 109	588	3 383	3 276	129	5 546
1988	44 443	2 802	1 086	15 812	112	1 737	8 152	778	3 922	3 654	168	6 219
1989	47 965	3 189	963	16 920		1 918	8 781	1 008	4 238	3 864	172	6 759
1988	I 10 368	661	262	3 675	13	394	1 976	161	810	878	31	1 507
	II 10 768	716	292	3 633	25	412	2 015	172	1 061	876	43	1 530
	III 11 155	665	269	3 910	29	456	2 111	220	906	946	50	1 594
	IV 12 152	760	269	4 594	45	476	2 050	226	1 146	954	44	1 588
1989	I 11 583	768	284	4 179	18	444	2 139	214	915	942	30	1 652
	II 12 458	810	192	4 408	35	505	2 256	284	1 135	982	49	1 802
	III 11 828	809	226	4 222	50	447	2 144	241	1 039	947	51	1 652
	IV 12 096	802	260	4 112		523	2 242	269	1 149	994	43	1 653
1990	I	826	255	4 506		495	2 193	271	941		53	1 989
1988	N 3 841	226	94	1 347	16	160	702	90	351	296	14	545
	D 3 937	250	82	1 375	21	158	686	53	415	320	14	563
1989	J 3 593	248	95	1 348	4	142	634	60	275	295	14	478
	F 3 823	267	90	1 350	9	158	692	74	312	290	7	575
	M 4 161	252	94	1 487	4	144	807	80	328	357	9	599
	A 3 994	255	95	1 406	5	177	736	88	362	298	14	559
	M 4 151	273	106	1 385	9	156	730	87	383	339	18	664
	J 4 416	283	86	1 619	21	172	796	109	390	344	15	582
	J 3 950	246	63	1 392	14	138	762	80	398	295	17	544
	A 3 899	241	79	1 487	17	148	659	72	276	330	18	570
	S 3 988	319	81	1 363	18	161	718	89	363	320	15	541
	O 4 167	295	91	1 448	15	148	743	93	403	348	12	530
	N 4 099	261	87	1 372	14	186	779	85	341	367	15	592
	D 3 832	246	78	1 291		148	720	91	408	280	16	531
1990	J	285	76	1 523		151	665	75	300	363	17	636
	F	254	80	1 369		154	732	78	299	321	17	647
	M	285	92	1 614		178	790	118	343		20	707
	A		78	1 315		150	696		350		19	655
	M					171	709					727

(1) A partir de janvier 1988: CTCI, révision 3.

TRENDS IN EC TRADE  
by SITC sections (1)

## Imports

Period Période	EUR 12	UEBL	DK	D	GR	E	F	IRL	I	NL	P	UK
6 : MANUFACTURED GOODS CLASSIFIED BY MATERIAL						6 : ARTICLES MANUFACTURES CLASSES PAR MATIERES						
World - Monde												
Values in Mio ECU						Valeurs en Mio ECU						
1987	143 982	15 676	4 474	34 584	2 316	4 735	23 775	1 859	16 775	13 592	2 220	23 976
1988	166 113	18 971	4 514	38 796	2 282	6 016	26 730	2 114	19 323	15 359	2 635	29 371
1989	194 880	22 561	4 910	45 716		8 178	31 222	2 394	23 904	17 351	3 322	32 090
1988												
I	39 072	4 556	1 059	8 808	424	1 405	6 658	500	4 622	3 719	517	6 805
II	41 911	4 667	1 188	9 672	557	1 566	6 878	515	5 000	3 901	613	7 376
III	39 449	4 784	1 052	9 304	606	1 340	6 026	522	4 312	3 650	657	7 196
IV	45 681	4 964	1 238	11 012	696	1 705	7 168	577	5 390	4 089	849	7 995
1989												
I	48 499	5 695	1 166	11 077	575	1 786	7 917	581	6 165	4 310	709	8 517
II	52 067	6 060	1 286	12 088	778	2 270	8 430	613	6 661	4 607	884	8 391
III	44 990	5 221	1 134	10 757	867	1 883	6 745	577	5 181	4 004	806	7 814
IV	49 324	5 585	1 324	11 793		2 239	8 130	623	5 897	4 430	923	7 368
1990												
I		6 181	1 238	11 849		2 290	8 475	612	6 291		888	8 060
1988												
N	15 530	1 760	426	3 549	234	583	2 451	215	1 824	1 403	239	2 844
D	14 181	1 480	394	3 591	261	579	2 300	164	1 734	1 228	220	2 229
1989												
J	15 622	1 847	377	3 521	185	536	2 545	191	2 001	1 324	229	2 865
F	15 552	1 822	382	3 633	156	597	2 532	194	1 891	1 415	224	2 705
M	17 302	2 018	405	3 923	233	653	2 835	196	2 270	1 571	251	2 949
A	16 575	1 806	401	4 024	203	710	2 720	195	2 035	1 446	255	2 779
M	17 158	2 061	431	3 675	307	775	2 728	209	2 328	1 533	266	2 844
J	18 221	2 170	446	4 392	265	783	2 966	210	2 298	1 625	299	2 768
1990												
J	15 552	1 557	313	3 773	291	664	2 535	197	2 088	1 226	285	2 623
A	12 932	1 569	386	3 411	234	528	1 630	172	921	1 377	199	2 506
S	16 346	2 087	427	3 570	339	691	2 557	208	2 148	1 398	224	2 696
O	17 882	2 061	464	4 274	283	762	2 967	226	2 137	1 603	300	2 805
N	17 270	1 919	451	4 096	403	808	2 825	237	2 076	1 539	293	2 623
D	14 142	1 596	390	3 434		668	2 318	163	1 696	1 283	265	1 992
1990												
J	2 077	396	374	3 747	747	2 792	204	2 092	1 417	296	2 879	
F	1 920	394	374	3 745	699	2 670	187	1 960	1 387	251	2 371	
M	2 182	432	432	4 356	831	3 004	221	2 240	305	331	2 810	
A		382	4 031		775	2 795		2 031		305	2 574	
M					859	2 915					2 616	
Percentage change on the corresponding period of the previous year % variation sur la période correspondante de l'année précédente												
1987	3.4	2.6	-5.4	0.3	5.4	15.8	2.6	-0.4	9.2	0.0	30.6	5.4
1988												
1989	17.3	18.9	8.8	17.8		35.9	16.8	13.2	23.7	13.0	26.1	9.3
1988												
I												
II												
III												
IV												
1989												
I	24.1	25.0	10.1	25.8	35.6	27.1	18.9	16.2	33.4	15.9	37.1	25.2
II	24.2	29.8	8.2	25.0	39.7	45.0	22.6	19.0	33.2	18.1	44.2	13.8
III	14.0	9.1	7.8	15.6	43.1	40.5	11.9	10.5	20.2	9.7	22.7	8.6
IV	8.0	12.5	6.9	7.1		31.3	13.4	6.0	9.4	8.3	8.7	-7.8
1990												
I		8.5	6.2	7.0		28.2	7.0	5.3	2.0		25.2	-5.4
1988												
N												
D												
1989												
J	40.1	41.4	39.1	45.5	86.9	49.3	29.2	26.5	48.7	25.1	72.2	40.6
F	20.0	18.2	-0.5	31.8	20.0	21.1	12.2	18.3	26.2	11.7	33.3	17.6
M	16.3	19.8	0.2	8.1	19.5	21.8	16.8	5.9	27.8	12.7	32.8	20.0
A	27.4	32.3	14.9	32.2	33.6	36.5	26.6	21.9	33.1	14.9	63.5	19.3
M	22.8	33.1	7.7	14.0	56.6	51.1	21.2	20.1	39.7	20.5	29.8	12.8
J	23.1	25.7	7.0	29.1	27.4	46.6	21.6	15.4	27.5	18.7	63.4	8.8
1990												
J	15.5	11.1	6.8	19.1	44.8	28.7	17.2	13.2	25.7	7.0	35.1	3.6
A	14.2	5.2	9.3	17.3	14.7	60.0	14.1	6.8	10.8	24.1	31.8	6.4
S	12.4	11.5	5.4	10.5	69.5	40.2	4.9	9.5	18.3	-0.5	14.9	17.1
O	13.5	21.0	11.3	10.3	43.7	39.6	23.0	14.7	15.7	10.2	51.5	-3.7
N	11.2	9.0	5.9	15.4	72.2	38.6	15.3	10.2	13.8	9.7	22.6	-7.8
D	-0.3	7.8	-1.0	-4.4		15.4	0.8	-0.6	-2.2	4.5	20.5	-10.6
1990												
J		12.5	5.0	6.4		39.4	9.7	6.8	4.5	7.0	29.3	0.5
F		5.4	3.1	3.1		17.1	5.5	-3.6	3.6	-2.0	12.1	-12.3
M		8.1	6.7	11.0		27.3	6.0	12.8	-1.3		31.9	-4.7
A			-4.7	0.2		9.2	2.8		-0.2		19.6	-7.4
M						10.8	6.9					-8.0

(1) As from the beginning of January 1988. SITC, Revision 3.

EVOLUTION DU COMMERCE DE LA CE  
par sections de la CTCI (1)

8

Importations

Period Période	EUR 12	UEBL	DK	D	GR	E	F	IRL	I	NL	P	UK	
<b>6 : MANUFACTURED GOODS CLASSIFIED BY MATERIAL</b>													
<b>6 : ARTICLES MANUFACTURES CLASSES PAR MATIERES</b>													
Intra – EC trade (EUR 12) – Echanges intra – CE (EUR 12)													
Values in Mio ECU													
Valeurs en Mio ECU													
1987	92 074	10 735	2 401	19 910	1 732	3 513	18 162	1 479	10 323	10 189	1 698	11 933	
1988	103 462	12 111	2 441	21 995	1 591	4 285	20 100	1 670	11 562	11 200	2 002	14 505	
1989	120 983	13 868	2 704	25 818		5 896	23 400	1 885	14 086	12 510	2 634	15 924	
1988	I	24 475	3 003	568	5 001	295	972	5 026	386	2 804	2 707	380	3 333
	II	26 342	3 033	640	5 598	390	1 131	5 188	411	3 032	2 890	472	3 572
	III	24 104	2 973	575	5 155	417	946	4 466	408	2 521	2 624	496	3 523
	IV	28 541	3 102	673	6 241	490	1 235	5 420	465	3 205	2 979	654	4 077
1989	I	29 731	3 518	628	6 165	403	1 301	5 934	453	3 630	3 061	548	4 090
	II	32 362	3 767	702	6 903	555	1 591	6 306	482	3 856	3 299	706	4 194
	III	27 537	3 179	634	5 943	597	1 372	5 025	456	3 056	2 827	640	3 808
	IV	31 353	3 404	740	6 807		1 632	6 136	493	3 544	3 323	738	3 832
1990	I		3 868	666	6 728		1 675	6 423	478	3 704		697	3 827
1988	N	9 648	1 128	229	1 980	166	423	1 872	173	1 096	1 031	189	1 360
	D	8 845	944	214	2 035	189	420	1 703	132	1 024	860	170	1 154
1989	J	9 527	1 162	193	1 913	131	386	1 881	145	1 188	924	181	1 422
	F	9 579	1 143	212	2 025	105	434	1 900	153	1 113	1 008	176	1 309
	M	10 608	1 204	221	2 227	167	481	2 148	155	1 326	1 129	188	1 361
	A	10 288	1 144	221	2 285	139	487	2 044	155	1 201	1 008	204	1 401
	M	10 595	1 246	237	2 115	221	543	2 028	166	1 347	1 109	210	1 372
	J	11 399	1 372	240	2 504	193	560	2 223	163	1 306	1 188	236	1 413
	A	9 691	948	180	2 126	205	489	1 928	158	1 235	843	233	1 347
	J	7 710	1 003	219	1 835	160	381	1 142	131	533	985	151	1 170
	S	10 010	1 223	230	1 981	231	502	1 934	168	1 275	996	172	1 299
	O	11 363	1 224	259	2 445	211	559	2 259	182	1 314	1 225	241	1 443
	N	10 967	1 160	253	2 390	273	592	2 124	184	1 229	1 160	234	1 368
	D	8 995	1 022	218	1 981		480	1 734	127	1 009	941	210	1 036
1990	J		1 249	209	2 065		534	2 087	154	1 215	1 059	228	1 266
	F		1 238	210	2 142		525	2 046	149	1 161	1 041	198	1 178
	M		1 382	239	2 520		610	2 283	175	1 328		263	1 383
	A			208	2 370		570	2 123		1 211		238	1 267
	M						620	2 198					1 275
Extra – EC trade (EUR 12) – Commerce extra – CE (EUR 12)													
Values in Mio ECU													
Valeurs en Mio ECU													
1987	48 306	4 923	2 071	14 489	585	1 220	5 588	380	6 439	3 323	522	8 767	
1988	59 043	6 838	2 072	16 551	689	1 721	6 613	444	7 714	4 035	633	11 731	
1989	70 140	8 675	2 204	19 646		2 261	7 819	509	9 770	4 694	687	12 912	
1988	I	13 604	1 547	491	3 758	129	433	1 631	114	1 809	973	137	2 582
	II	14 232	1 628	547	4 019	167	432	1 681	104	1 952	980	141	2 588
	III	14 299	1 804	477	4 078	188	392	1 559	114	1 783	1 000	161	2 744
	IV	16 908	1 859	564	4 696	206	465	1 742	112	2 170	1 083	194	3 818
1989	I	17 636	2 175	538	4 842	172	478	1 983	127	2 520	1 223	160	3 418
	II	18 788	2 289	584	5 118	223	674	2 123	130	2 792	1 269	177	3 408
	III	16 541	2 037	499	4 762	270	509	1 719	121	2 115	1 133	165	3 211
	IV	17 175	2 174	583	4 924		600	1 993	131	2 342	1 069	185	2 875
1990	I		2 305	572	5 053		610	2 052	134	2 575		190	3 083
1988	N	5 456	632	197	1 544	67	158	579	42	723	362	51	1 100
	D	5 111	535	179	1 528	72	156	593	32	705	359	50	901
1989	J	5 802	684	183	1 585	54	148	665	45	808	392	47	1 190
	F	5 609	679	169	1 587	51	160	632	41	773	399	48	1 071
	M	6 221	811	184	1 671	66	170	686	41	938	432	64	1 158
	A	5 976	661	180	1 720	64	222	677	41	829	428	51	1 105
	M	6 228	813	194	1 537	86	230	699	43	977	412	56	1 179
	J	6 555	797	205	1 865	73	222	742	47	987	426	63	1 128
	A	5 538	607	133	1 625	87	173	607	39	850	373	53	991
	J	4 959	563	167	1 562	74	147	488	41	385	382	47	1 103
	S	6 017	863	196	1 574	108	189	622	40	870	388	52	1 116
	O	6 185	836	205	1 811	73	202	707	44	819	364	59	1 065
	N	6 046	757	198	1 680	130	214	700	52	843	365	59	1 046
	D	4 937	572	172	1 436		184	583	36	685	333	55	787
1990	J		827	187	1 658		213	705	50	874	344	67	1 108
	F		678	183	1 578		172	625	38	794	333	53	921
	M		799	194	1 817		220	721	46	908		68	1 055
	A			174	1 642		202	671		818		67	1 011
	M						237	716					1 072

(1) A partir de janvier 1988: CTCI, révision 3.



EVOLUTION DU COMMERCE DE LA CE  
par sections de la CTCl (1)

8

Exportations

Period Période	EUR 12	UEFL	DK	D	GR	E	F	IRL	I	NL	P	UK
<b>6 : MANUFACTURED GOODS CLASSIFIED BY MATERIAL</b>												
<b>6 : ARTICLES MANUFACTURES CLASSES PAR MATIERES</b>												
<b>Intra - EC trade (EUR 12) - Echanges intra - CE (EUR 12)</b>												
Values in Mio ECU												
1987	91 514	14 147	1 182	25 178	924	3 557	13 874	968	12 959	8 953	1 409	8 362
1988	103 063	16 510	1 288	27 668	790	4 224	15 812	1 073	14 570	10 070	1 531	9 526
1989	120 236	19 623	1 439	31 948		5 080	18 567	1 194	16 705	11 700	1 826	11 127
1988												
I	23 944	3 875	310	6 450	140	1 002	3 834	262	3 305	2 333	332	2 100
II	26 552	4 101	336	6 942	213	1 056	4 094	278	4 007	2 501	411	2 619
III	23 969	3 878	305	6 529	171	982	3 594	249	3 215	2 461	356	2 230
IV	28 598	4 657	342	7 747	266	1 185	4 290	285	4 044	2 775	432	2 576
1989												
I	29 192	4 949	342	7 743	202	1 288	4 664	287	3 912	2 804	422	2 578
II	32 146	5 232	386	8 443	235	1 344	5 044	314	4 530	3 047	497	3 074
III	27 803	4 506	338	7 602	315	1 030	4 072	288	3 745	2 931	406	2 571
IV	31 096	4 936	373	8 160		1 418	4 787	305	4 519	2 918	501	2 905
1990												
I		5 277	388	8 218		1 360	5 001	312	4 277		508	2 913
1988												
N	9 629	1 546	124	2 497	77	408	1 492	96	1 354	1 004	151	879
D	9 015	1 485	98	2 478	113	385	1 324	83	1 276	815	136	822
1989												
J	9 063	1 474	114	2 482	61	345	1 544	95	1 145	897	129	777
F	9 537	1 691	110	2 489	74	488	1 458	94	1 352	886	130	764
M	10 568	1 776	116	2 773	67	455	1 652	97	1 413	1 021	161	1 035
A	10 267	1 777	121	2 719	57	433	1 637	106	1 362	949	159	947
M	10 375	1 636	126	2 634	81	458	1 583	105	1 507	1 006	148	1 092
J	11 515	1 819	136	3 121	96	453	1 814	103	1 663	1 091	189	1 029
J	9 801	1 456	92	2 619	72	406	1 469	97	1 600	870	147	972
A	7 454	1 200	112	2 297	119	260	1 014	78	688	929	92	666
S	10 526	1 834	132	2 695	123	384	1 578	112	1 444	1 132	150	942
O	11 358	1 863	133	2 912	98	533	1 773	110	1 678	1 077	163	1 018
N	10 784	1 752	135	2 854	94	473	1 676	111	1 510	1 055	159	965
D	8 940	1 301	103	2 404		411	1 337	84	1 340	782	138	917
1990												
J		1 787	125	2 708		423	1 641	101	1 397	930	153	901
F		1 637	123	2 503		392	1 554	94	1 375	964	154	955
M		1 845	137	3 006		523	1 795	117	1 505		199	1 058
A			117	2 722		460	1 600		1 558		165	1 050
M						528	1 657					1 134
<b>Extra - EC trade (EUR 12) - Commerce extra - CE (EUR 12)</b>												
Values in Mio ECU												
1987	60 497	6 854	1 186	19 684	549	3 236	8 112	240	9 408	2 559	599	8 069
1988	65 632	8 110	1 146	21 453	508	3 519	8 673	261	9 715	2 582	673	8 993
1989	75 360	9 795	1 244	24 105		3 896	10 044	284	12 010	2 813	808	9 729
1988												
I	14 359	1 886	272	4 568	79	802	2 050	54	1 965	597	130	1 957
II	16 804	2 020	311	5 307	129	874	2 205	59	2 658	645	177	2 432
III	16 213	2 006	269	5 552	116	870	2 012	67	2 294	603	168	2 256
IV	18 256	2 197	307	6 026	185	973	2 405	81	2 799	737	197	2 348
1989												
I	17 217	2 315	280	5 715	96	870	2 348	65	2 373	653	165	2 338
II	20 079	2 495	323	6 255	137	1 114	2 622	67	3 303	750	224	2 789
III	18 098	2 388	291	6 023	194	843	2 286	70	2 989	659	197	2 158
IV	19 965	2 597	350	6 112		1 068	2 787	83	3 345	752	223	2 445
1990												
I		2 379	330	6 126		890	2 443	63	2 624		191	2 418
1988												
N	5 365	687	110	1 893	69	348	758	27	917	273	64	820
D	6 029	706	90	1 991	57	333	850	26	964	211	58	741
1989												
J	5 359	713	91	1 858	39	287	699	19	686	208	54	704
F	5 572	789	93	1 815	30	307	741	22	773	208	53	741
M	6 275	810	96	2 042	27	275	902	24	913	237	56	892
A	6 502	820	104	2 011	30	422	851	24	1 081	210	66	883
M	6 466	826	104	1 915	46	351	795	21	1 090	292	71	954
J	7 113	852	115	2 342	60	342	970	23	1 135	246	82	946
J	6 300	862	65	1 943	38	290	853	29	1 214	205	80	722
A	5 404	504	107	2 074	73	283	638	15	787	222	42	660
S	6 400	1 018	117	2 022	82	274	787	26	986	235	66	787
O	6 377	902	124	2 122	80	362	964	28	1 200	274	69	851
N	6 595	983	125	2 032	52	364	911	28	1 023	264	72	841
D	6 283	711	99	1 970		342	896	27	1 129	212	65	753
1990												
J		736	106	2 143		288	759	18	848	216	59	728
F		803	106	1 881		261	782	20	840	221	56	761
M		839	117	2 102		320	895	25	936		73	829
A			104	1 861		284	814		1 042		59	827
M						356	803					890

(1) A partir de janvier 1988: CTCl, révision 3.

# TRENDS IN EC TRADE by SITC sections (1)

## Imports

Period Période	EUR 12	UEBL	DK	D	GR	E	F	IRL	I	NL	P	UK
<b>7 : MACHINERY AND TRANSPORT EQUIPMENT</b>						<b>7 : MACHINES ET MATERIEL DE TRANSPORT</b>						
World - Monde												
Values in Mio ECU						Valeurs en Mio ECU						
1987	249 772	21 190	6 882	55 261	2 751	14 070	43 059	3 935	29 394	23 157	3 899	46 173
1988	295 021	19 570	6 573	61 777	3 165	18 872	56 995	4 458	33 856	25 083	5 321	59 350
1989	348 614	23 051	7 480	74 572		24 112	67 565	5 848	39 687	29 618	6 272	66 515
1988	I	66 413	4 711	1 566	14 153	625	3 894	13 320	992	7 523	5 701	13 014
	II	75 335	5 081	1 694	15 396	723	4 897	15 099	1 051	8 876	6 430	14 882
	III	69 771	4 404	1 454	14 392	777	4 440	13 016	1 078	7 733	6 118	13 008
	IV	83 502	5 374	1 892	17 836	1 039	5 641	15 561	1 337	9 724	6 835	16 403
1989	I	81 897	5 445	1 605	16 831	808	5 285	16 778	1 422	9 551	6 809	16 076
	II	92 253	5 935	1 965	19 746	976	6 818	17 930	1 572	10 511	7 689	17 479
	III	80 411	5 484	1 860	16 862	1 253	5 404	14 373	1 359	8 920	6 706	16 607
	IV	94 053	6 187	2 049	21 133		6 605	18 484	1 495	10 705	8 413	16 354
1990	I		6 535	1 846	20 368		6 202	18 324	1 459	11 049		16 148
1988	N	27 597	1 769	657	5 431	349	1 956	5 335	426	3 265	2 298	5 607
	D	27 890	1 793	657	6 316	433	1 937	5 136	498	3 244	2 299	5 121
1989	J	25 815	1 779	479	5 346	291	1 488	5 356	448	2 916	2 081	3 955
	F	26 257	1 753	491	5 551	219	1 803	5 249	444	3 045	2 080	4 077
	M	29 728	1 897	615	5 935	297	1 995	6 157	529	3 585	2 646	4 411
	A	29 517	1 847	569	6 651	314	2 470	5 428	498	3 288	2 336	4 944
	M	29 242	1 930	657	5 868	265	2 158	5 783	518	3 491	2 337	4 877
	J	33 204	2 124	708	7 234	395	2 191	6 681	553	3 734	2 967	6 093
	J	28 156	1 775	555	5 847	499	1 979	4 998	478	3 323	2 139	5 627
	A	23 318	1 563	673	5 110	359	1 471	3 821	439	2 071	2 132	3 855
	S	28 066	2 069	607	5 902	391	1 954	5 034	442	3 498	2 413	4 277
	O	32 829	2 046	708	7 555	427	2 146	6 386	535	3 671	3 018	5 207
	N	31 521	2 054	676	6 760	489	2 391	6 083	527	3 579	2 724	5 673
	D	29 675	2 053	622	6 895		2 067	5 561	429	3 477	2 599	4 869
1990	J		2 062	627	6 607		1 779	5 922	487	3 492	2 642	5 160
	F		2 102	565	6 316		2 134	5 566	458	3 411	2 539	4 668
	M		2 354	633	7 443		2 222	6 793	514	4 149		5 971
	A			608	7 010		2 226	5 706		5 706		5 528
	M						2 348	6 062				5 815
Percentage change on the corresponding period of the previous year												
% variation sur la période correspondante de l'année précédente												
1987	10.4	8.7	-9.1	8.0	-7.7	42.3	11.9	6.4	16.8	4.0	38.5	8.4
1988												
1989	18.2	17.8	13.8	20.7		27.8	18.5	31.2	17.2	18.1	17.9	12.1
1988	I											
	II											
	III											
	IV											
1989	I	23.3	15.6	2.5	18.9	29.3	35.7	26.0	43.3	27.0	19.4	23.5
	II	22.5	16.8	16.0	28.3	35.0	39.2	18.7	49.6	18.4	19.6	17.5
	III	15.2	24.5	27.9	17.2	61.3	21.7	10.4	26.1	15.3	9.6	10.3
	IV	12.6	15.1	8.3	18.5		17.1	18.8	11.8	10.1	23.1	-0.3
1990	I		20.0	15.0	21.0		17.4	9.2	2.6	15.7		0.4
1988	N											
	D											
1989	J	48.1	51.3	32.7	55.1	96.6	45.3	51.1	67.8	51.8	50.6	33.2
	F	17.1	9.6	-12.8	14.4	4.3	33.6	16.3	37.5	21.4	4.3	24.0
	M	12.2	0.9	-4.1	1.5	11.2	29.5	16.4	32.9	16.1	13.9	15.3
	A	24.9	14.1	17.1	38.1	55.4	54.4	22.0	43.1	18.8	10.5	15.0
	M	14.0	20.1	11.5	6.6	-6.7	30.6	10.6	46.3	12.7	15.1	16.8
	J	28.7	18.2	20.8	42.7	66.7	30.0	29.5	59.4	24.3	30.6	15.2
	J	18.5	30.1	17.8	19.9	120.8	27.1	18.7	31.0	13.9	9.6	10.4
	A	12.6	17.2	46.9	10.3	6.8	12.6	8.0	25.8	15.4	13.9	10.9
	S	12.3	23.2	15.6	20.8	81.9	24.1	-4.6	23.8	16.1	6.4	10.1
	O	19.3	19.4	22.9	23.5	71.5	21.7	25.7	41.2	13.2	35.6	0.9
	N	14.2	16.1	2.9	24.5	40.1	22.2	14.0	23.7	9.6	18.5	1.2
	D	6.4	14.5	-5.3	9.2		6.7	8.7	-13.9	7.2	13.0	-4.9
1990	J		15.9	30.9	23.6		19.6	10.6	8.7	19.8	27.0	-1.4
	F		19.9	15.1	13.8		18.4	6.0	3.2	12.0	22.1	-3.9
	M		24.1	2.9	25.4		11.4	10.3	-2.8	15.7		6.0
	A			6.9	5.4		-9.9	5.1		10.1		-1.7
	M						8.8	4.8				1.1

(1) As from the beginning of January 1988: SITC, Revision 3.



EVOLUTION DU COMMERCE DE LA CE  
par sections de la CTCl (1)

8

Importations

Period Période	EUR 12	UEBL	DK	D	GR	E	F	IRL	I	NL	P	UK	
<b>7 : MACHINERY AND TRANSPORT EQUIPMENT</b>						<b>7 : MACHINES ET MATERIEL DE TRANSPORT</b>							
Intra - EC trade (EUR 12) - Echanges intra - CE (EUR 12)													
Values in Mio ECU													
1987	160 161	16 018	4 233	29 624	1 698	10 217	31 448	2 186	21 477	15 169	2 988	25 103	
1988	183 123	13 746	4 066	32 477	1 775	13 154	39 684	2 521	24 525	15 920	4 246	31 010	
1989	218 138	15 880	4 417	39 497		16 601	47 781	3 332	28 961	18 629	5 022	35 856	
1988	I	41 488	3 371	993	7 498	339	2 817	8 893	566	5 589	3 751	718	6 953
	II	47 025	3 517	1 042	8 246	421	3 354	10 569	594	6 445	4 109	990	7 760
	III	42 214	3 128	966	7 114	435	3 191	8 925	607	5 431	3 762	1 030	7 623
	IV	52 396	3 730	1 087	9 619	580	3 792	11 297	754	7 059	4 298	1 508	8 673
1989	I	51 815	3 772	988	8 903	469	3 714	12 004	792	6 989	4 289	1 042	8 855
	II	57 069	4 086	1 140	10 487	564	4 478	12 357	870	7 640	4 741	1 300	9 406
	III	49 531	3 695	1 068	8 816	711	3 837	10 118	768	6 410	4 075	1 263	8 771
	IV	59 723	4 328	1 220	11 292		4 571	13 302	903	7 921	5 524	1 418	8 825
1990	I		4 646	1 121	10 973		4 380	12 967	886	8 204		1 329	8 898
1988	N	17 121	1 266	361	2 740	189	1 291	3 865	274	2 359	1 417	422	2 935
	D	17 793	1 270	386	3 539	252	1 282	3 749	245	2 390	1 431	378	2 871
1989	J	16 250	1 209	302	2 871	170	1 058	3 752	257	2 148	1 328	310	2 845
	F	16 766	1 220	322	2 859	132	1 280	3 868	260	2 196	1 361	333	2 934
	M	18 741	1 330	361	3 173	166	1 377	4 383	274	2 640	1 599	357	3 081
	A	17 975	1 272	329	3 549	164	1 421	3 700	290	2 424	1 393	393	3 040
	M	18 051	1 307	368	2 989	158	1 501	4 089	275	2 514	1 480	389	2 981
	J	20 863	1 487	435	3 952	242	1 554	4 545	305	2 703	1 843	416	3 380
	J	17 964	1 238	364	3 095	280	1 410	3 634	275	2 461	1 321	449	3 436
	A	13 692	1 061	326	2 562	199	1 048	2 576	228	1 406	1 326	309	2 651
	S	17 156	1 382	363	3 156	230	1 380	3 412	264	2 522	1 413	336	2 698
	O	20 381	1 408	389	3 868	273	1 460	4 638	316	2 679	1 847	421	3 081
	N	19 932	1 383	450	3 593	322	1 686	4 226	324	2 685	1 825	468	2 971
	D	19 375	1 520	374	3 860		1 423	4 021	258	2 573	1 810	443	2 768
1990	J		1 466	354	3 590		1 239	4 151	298	2 627	1 646	423	2 809
	F		1 508	345	3 359		1 481	3 887	278	2 543	1 603	385	2 906
	M		1 671	404	4 023		1 603	4 904	310	3 037		507	3 183
	A			366	3 701		1 523	3 984		2 670		488	3 004
	M						1 616	4 266					2 969
Extra - EC trade (EUR 12) - Commerce extra - CE (EUR 12)													
Values in Mio ECU													
1987	85 592	5 114	2 649	25 491	1 053	3 852	11 334	1 749	7 824	7 422	908	18 197	
1988	106 580	5 784	2 507	29 152	1 389	5 714	17 158	1 937	9 236	8 813	1 073	23 817	
1989	125 014	7 123	3 063	34 915		7 504	19 493	2 516	10 630	10 531	1 244	26 271	
1988	I	23 959	1 331	573	6 617	286	1 077	4 401	426	1 916	1 892	197	5 144
	II	26 530	1 556	652	7 113	302	1 542	4 510	457	2 408	2 234	250	5 816
	III	26 282	1 263	487	7 250	342	1 247	4 029	471	2 279	2 262	276	6 376
	IV	29 509	1 633	805	8 173	459	1 847	4 217	583	2 634	2 426	350	6 481
1989	I	28 336	1 662	617	7 893	339	1 571	4 733	630	2 536	2 425	245	6 284
	II	33 578	1 836	825	9 220	412	2 338	5 527	702	2 847	2 832	331	6 709
	III	29 540	1 778	792	8 013	542	1 565	4 161	591	2 490	2 518	317	6 873
	IV	32 360	1 847	829	9 790		2 031	5 071	592	2 758	2 756	351	6 404
1990	I		1 879	725	9 353		1 818	5 312	573	2 812		284	5 912
1988	N	9 329	499	296	2 676	160	665	1 452	152	894	837	83	2 214
	D	9 743	519	271	2 762	181	655	1 375	253	844	838	77	1 969
1989	J	9 181	567	177	2 463	121	430	1 592	191	758	723	86	2 075
	F	9 146	529	169	2 680	87	523	1 369	184	840	693	74	1 999
	M	10 570	562	254	2 751	131	619	1 758	255	936	1 009	84	2 211
	A	11 107	571	241	3 089	150	1 048	1 714	208	858	909	101	2 217
	M	10 518	617	289	2 865	107	657	1 682	243	968	821	97	2 173
	J	11 347	634	273	3 269	153	636	2 114	248	1 022	1 076	106	2 316
	J	9 786	532	190	2 736	219	569	1 340	203	854	792	112	2 239
	A	9 206	499	347	2 541	160	423	1 211	211	660	764	76	2 313
	S	10 487	685	243	2 734	161	573	1 583	178	969	954	91	2 315
	O	11 955	634	320	3 668	154	684	1 702	219	983	1 127	98	2 366
	N	11 008	668	226	3 148	167	704	1 813	202	885	850	98	2 246
	D	9 910	528	248	3 021		642	1 539	170	895	748	116	1 805
1990	J		593	273	3 005		538	1 757	189	855	961	95	1 997
	F		590	219	2 943		652	1 664	180	857	902	82	1 842
	M		680	229	3 404		618	1 875	203	1 101		102	2 072
	A			242	3 294		702	1 711		938		91	2 018
	M						732	1 779					2 131

(1) A partir de janvier 1988: CTCl, révision 3.

# TRENDS IN EC TRADE by SITC sections (1)

## Exports

Period Période	EUR 12	UEBL	DK	D	GR	E	F	IRL	I	NL	P	UK	
<b>7 : MACHINERY AND TRANSPORT EQUIPMENT</b>						<b>7 : MACHINES ET MATERIEL DE TRANSPORT</b>							
World - Monde													
Values in Mio ECU													
1987	299 966	19 392	5 493	123 205	154	9 758	43 824	4 339	35 042	17 232	1 316	40 209	
1988	336 388	20 018	5 897	131 307	149	12 030	55 314	4 906	38 758	19 366	1 481	47 162	
1989	393 976	23 020	6 595	150 251		15 230	66 591	5 959	47 105	23 123	2 187	53 712	
1988	I	75 175	4 875	1 464	28 958	18	2 878	13 209	1 089	7 807	4 303	302	10 271
	II	85 794	5 241	1 463	32 793	37	3 222	14 633	1 211	10 360	4 888	366	11 632
	III	79 725	4 453	1 348	31 416	36	2 627	12 768	1 190	9 035	4 632	344	11 877
	IV	95 695	5 449	1 675	38 140	58	3 303	14 703	1 416	11 556	5 543	469	13 383
1989	I	93 435	5 792	1 401	36 221	31	3 610	16 320	1 419	10 060	5 355	446	12 780
	II	102 254	6 084	1 699	38 480	52	3 931	17 843	1 546	12 802	5 953	590	13 273
	III	89 965	4 988	1 588	35 359	61	3 052	14 149	1 444	10 901	5 200	540	12 684
	IV	108 323	6 156	1 907	40 191		4 637	18 279	1 550	13 343	6 616	610	14 974
1990	I		6 367	1 792	41 074		3 885	18 340	1 549	11 490		612	13 162
1990	N	31 562	1 805	550	12 171	22	1 169	4 784	458	3 968	1 904	155	4 576
	D	33 861	1 820	584	13 944	22	1 098	5 160	494	3 997	1 811	132	4 798
1989	J	29 112	1 840	446	11 618	7	1 123	5 096	444	2 878	1 612	135	3 913
	F	30 411	1 883	459	11 764	12	1 209	5 316	450	3 462	1 730	124	4 003
	M	33 894	2 066	487	12 840	13	1 279	5 955	525	3 715	2 013	173	4 828
	A	32 226	1 948	614	12 435	9	1 191	5 744	508	3 816	1 810	147	4 004
	M	32 443	1 890	516	11 816	17	1 372	5 323	507	4 289	1 933	169	4 611
	J	37 159	2 214	561	14 237	26	1 365	6 715	532	4 709	1 976	188	4 634
	J	31 806	1 611	450	11 924	15	1 210	5 433	471	4 572	1 547	185	4 388
	A	25 975	1 321	487	11 259	16	721	3 772	342	2 519	1 740	119	3 678
	S	31 967	2 027	620	12 170	29	1 120	4 897	632	3 785	1 891	165	4 633
	O	35 630	2 171	622	13 558	20	1 607	5 835	490	4 460	2 109	170	4 607
	N	35 640	2 058	594	13 229	27	1 585	5 683	526	4 224	2 268	220	5 226
	D	36 557	1 874	635	13 584		1 443	6 385	535	4 685	2 208	189	4 993
1990	J		2 066	498	13 583		1 212	5 754	470	3 618	1 904	180	4 082
	F		1 953	602	12 569		1 193	5 601	470	3 870	1 953	211	4 295
	M		2 331	676	14 921		1 443	6 879	611	4 004		210	4 786
	A			594	12 643		1 393	5 677		4 145		203	4 582
	M						1 596	5 565					4 972
Percentage change on the corresponding period of the previous year													
% variation sur la période correspondante de l'année précédente													
1987	5.4	7.3	0.8	4.3	-8.3	15.0	4.1	11.2	4.8	4.3	14.4	8.3	
1988													
1989	17.1	15.0	11.8	14.4		26.6	20.4	21.5	21.5	19.4	47.7	13.9	
1988	I												
	II												
	III												
	IV												
1989	I	24.3	18.8	-4.3	25.1	72.2	25.4	23.6	30.3	28.9	24.4	47.7	24.4
	II	19.2	16.1	16.1	17.3	40.5	22.0	21.9	27.7	23.6	21.8	61.2	14.1
	III	12.8	12.0	17.8	12.6	69.4	16.2	10.8	21.3	20.7	12.3	57.0	6.8
	IV	13.2	13.0	13.9	5.4		40.4	24.3	9.5	15.5	19.4	30.1	11.9
1990	I		9.9	27.9	13.4		7.6	12.4	9.2	14.2		37.2	3.0
1988	N												
	D												
1989	J	42.5	36.9	7.0	47.3	250.0	63.7	40.3	44.6	43.4	39.7	80.0	34.3
	F	20.7	19.9	-7.6	22.1	140.0	13.9	21.8	21.3	23.8	22.4	22.8	18.4
	M	15.0	6.1	-11.5	12.3	30.0	16.4	14.9	29.0	23.8	16.1	46.6	21.1
	A	21.4	14.1	34.9	23.4	-10.0	16.3	36.3	47.2	15.2	22.9	47.0	4.6
	M	12.2	14.5	12.2	4.5	13.3	25.9	9.3	21.0	21.4	14.5	47.0	22.3
	J	22.3	18.8	13.3	25.0	116.7	18.8	22.5	18.8	34.6	11.1	67.9	11.6
	J	14.6	15.2	0.7	10.9	50.0	7.4	20.0	17.5	22.2	10.3	33.1	15.5
	A	11.8	8.0	23.3	14.6	60.0	45.4	15.3	4.9	8.1	20.7	105.2	-4.3
	S	11.3	12.1	22.3	12.3	81.3	12.2	-1.6	36.8	28.2	3.9	37.5	9.4
	O	17.9	20.2	15.2	12.6	42.9	54.2	-2.8	8.9	23.1	18.4	17.2	13.6
	N	12.9	14.0	8.0	8.7	22.7	35.6	18.8	14.8	6.5	19.1	41.9	14.2
	D	8.0	3.0	8.7	-2.6		31.4	23.7	8.3	17.2	21.9	43.2	4.1
1990	J		12.3	11.7	16.9		7.9	12.9	5.9	25.7	18.1	33.3	4.3
	F		3.7	31.2	6.8		-1.3	5.4	4.4	11.8	12.9	70.2	7.3
	M		12.8	38.8	16.2		12.8	15.5	16.4	7.8		21.4	-0.9
	A			-3.3	1.7		17.0	-1.2		8.6		38.1	14.4
	M						16.3	4.5					7.8

(1) As from the beginning of January 1988. SITC. Revision 3.

EVOLUTION DU COMMERCE DE LA CE  
par sections de la CTCl (1)

8

Exportations

Period Période	EUR 12	UEBL	DK	D	GR	E	F	IRL	I	NL	P	UK	
<b>7 : MACHINERY AND TRANSPORT EQUIPMENT</b>						<b>7 : MACHINES ET MATERIEL DE TRANSPORT</b>							
<b>Intra - EC trade (EUR 12) - Echanges intra - CE (EUR 12)</b>													
Values in Mio ECU						Valeurs en Mio ECU							
1987	159 647	15 111	2 399	61 076	88	6 981	24 489	3 274	19 246	9 971	1 061	15 951	
1988	186 400	15 738	2 522	68 541	80	8 670	32 010	3 764	21 990	11 846	1 220	20 019	
1989	223 686	17 761	2 971	80 367		11 321	39 432	4 659	26 917	15 165	1 743	23 218	
1988	I	42 278	3 866	612	15 571	13	2 083	7 601	849	4 454	2 706	259	4 264
	II	48 590	4 165	652	17 858	22	2 362	8 418	926	5 953	2 947	309	5 023
	III	42 941	3 372	589	15 989	16	1 825	7 101	903	5 027	2 845	280	4 894
	IV	52 590	4 336	711	19 123	30	2 401	8 890	1 087	6 555	3 348	372	5 837
1989	I	53 853	4 529	668	19 822	22	2 722	9 832	1 110	5 970	3 327	379	5 473
	II	59 327	4 754	761	21 132	30	2 969	10 681	1 218	7 408	4 037	445	5 890
	III	49 529	3 750	666	18 241	33	2 212	8 129	1 141	6 043	3 477	432	5 405
	IV	60 377	4 728	877	21 172		3 418	10 789	1 189	7 496	4 324	486	6 450
1990	I		4 935	805	21 429		2 981	11 061	1 204	6 703		513	6 048
1988	N	17 695	1 445	223	6 282	11	864	2 930	357	2 342	1 188	122	1 932
	D	17 718	1 454	254	6 402	11	762	3 017	373	2 171	1 053	115	2 107
1989	J	16 588	1 435	225	6 164	4	830	3 171	348	1 676	1 020	108	1 606
	F	17 854	1 495	215	6 620	9	914	3 181	351	2 050	1 096	107	1 818
	M	19 383	1 597	226	7 038	8	978	3 476	411	2 241	1 212	151	2 045
	A	18 638	1 539	246	6 780	8	870	3 510	396	2 230	1 165	127	1 768
	M	18 889	1 455	245	6 439	10	1 072	3 337	409	2 400	1 324	130	2 065
	J	21 511	1 737	266	7 918	12	1 025	3 827	415	2 784	1 331	146	2 050
	J	17 908	1 222	190	6 184	11	914	3 346	380	2 519	1 034	148	1 958
	A	13 331	987	204	5 556	9	445	1 923	268	1 235	1 179	93	1 433
	S	18 146	1 522	257	6 496	13	852	2 832	495	2 270	1 252	133	2 025
	O	20 889	1 678	299	7 297	12	1 216	3 747	382	2 581	1 436	145	2 097
	N	20 014	1 596	283	7 083	14	1 215	3 233	408	2 406	1 476	173	2 128
	D	19 645	1 417	259	6 920		985	3 426	401	2 524	1 392	143	2 165
1990	J		1 620	246	7 000		942	3 447	368	2 095	1 288	151	1 794
	F		1 514	252	6 364		934	3 315	367	2 276	1 311	177	2 028
	M		1 796	298	8 065		1 082	4 210	470	2 333		176	2 226
	A			328	6 678		1 000	3 394		2 410		163	2 064
	M						1 263	3 296					2 316
<b>Extra - EC trade (EUR 12) - Commerce extra - CE (EUR 12)</b>													
Values in Mio ECU						Valeurs en Mio ECU							
1987	131 893	4 241	3 070	61 887	65	2 758	19 235	1 064	15 788	5 039	255	18 490	
1988	141 219	4 269	3 351	62 152	69	3 274	23 297	1 142	16 754	6 096	259	20 558	
1989	160 644	5 224	3 598	69 227		3 888	27 151	1 299	20 175	6 413	443	22 524	
1988	I	31 115	1 008	847	13 254	5	794	5 604	240	3 350	1 242	42	4 729
	II	34 980	1 074	804	14 766	15	811	6 214	285	4 404	1 605	56	4 954
	III	34 693	1 078	753	15 250	20	776	5 666	287	4 003	1 459	64	5 337
	IV	40 431	1 110	957	18 881	29	892	5 812	330	4 996	1 790	97	5 537
1989	I	37 293	1 257	727	16 239	10	886	6 487	309	4 087	1 641	67	5 584
	II	40 590	1 323	933	17 176	22	957	7 158	328	5 387	1 532	144	5 628
	III	37 527	1 230	917	16 957	28	837	6 019	302	4 856	1 376	108	5 297
	IV	44 235	1 413	1 022	18 854		1 208	7 487	360	5 845	1 864	124	6 014
1990	I		1 420	981	19 467		899	7 276	346	4 780		99	5 578
1988	N	12 915	359	325	5 838	11	303	1 853	101	1 624	574	33	1 893
	D	15 226	365	326	7 487	11	335	2 143	121	1 826	621	18	1 972
1989	J	11 803	403	219	5 394	3	292	1 924	96	1 202	474	27	1 769
	F	11 926	386	241	5 099	3	295	2 135	98	1 409	519	17	1 724
	M	13 604	467	259	5 747	4	300	2 479	115	1 474	648	22	2 090
	A	12 928	407	366	5 606	2	320	2 234	112	1 583	524	20	1 755
	M	12 667	432	268	5 328	6	299	1 985	98	1 886	497	39	1 829
	J	14 864	475	294	6 245	14	338	2 886	118	1 924	500	41	2 028
	J	13 094	385	257	5 687	4	295	2 086	91	2 052	424	36	1 775
	A	11 929	333	282	5 650	8	275	1 848	75	1 283	445	25	1 705
	S	12 837	502	361	5 620	16	267	2 065	137	1 514	495	32	1 830
	D	14 023	489	321	6 206	9	388	2 087	109	1 878	533	24	1 980
	N	14 411	458	309	6 098	13	368	2 449	119	1 818	647	47	2 085
	D	15 774	450	373	6 604		451	2 958	134	2 160	672	46	1 912
1990	J		443	249	6 525		269	2 306	102	1 522	499	29	1 732
	F		433	349	6 156		258	2 284	103	1 587	506	34	1 780
	M		532	375	6 785		359	2 659	141	1 671		33	2 066
	A			263	5 915		390	2 282		1 734		40	1 900
	M						331	2 269					2 003

(1) A partir de janvier 1988: CTCl, révision 3.

**TRENDS IN EC TRADE  
by SITC sections (1)**

## Imports

Period Période	EUR 12	UEBL	DK	D	GR	E	F	IRL	I	NL	P	UK	
<b>B : MISCELLANEOUS MANUFACTURED ARTICLES</b>						<b>B : ARTICLES MANUFACTURES DIVERS</b>							
World - Monde													
Values in Mio ECU						Valeurs en Mio ECU							
1987	101 294	7 355	2 899	29 706	629	2 879	18 887	1 508	7 894	10 654	697	18 186	
1988	112 832	8 092	2 840	31 678	804	3 679	20 846	1 741	8 934	11 358	896	21 965	
1989	130 465	9 010	3 061	35 423		5 996	23 881	1 999	10 379	12 707	1 206	25 589	
1988	I	27 689	2 174	719	7 966	166	803	5 278	395	2 133	2 985	170	4 901
	II	25 871	1 851	675	6 851	182	902	5 005	377	2 206	2 511	200	5 141
	III	29 497	2 153	750	8 378	217	906	5 307	467	2 220	3 099	227	5 774
	IV	29 775	1 914	726	8 482	239	1 069	5 255	503	2 375	2 764	298	6 149
1989	I	31 943	2 266	744	8 696	222	1 348	5 990	485	2 539	3 185	206	6 262
	II	31 754	2 094	720	8 269	261	1 889	5 800	445	2 664	2 989	300	6 322
	III	33 063	2 408	779	9 034	331	1 272	5 892	529	2 533	3 292	345	6 648
	IV	33 706	2 242	819	9 423		1 487	6 198	539	2 642	3 241	355	6 356
1990	I		2 720	825	9 929		1 465	6 766	520	2 890		334	6 301
1988	N	9 858	836	240	2 663	70	358	1 743	184	816	935	80	2 132
	D	9 209	583	222	2 734	94	365	1 698	130	722	810	68	1 780
1989	J	9 816	691	226	2 749	51	313	1 915	147	748	983	60	1 933
	F	10 712	768	254	2 911	64	639	1 915	161	803	1 076	74	2 046
	M	11 387	802	258	3 036	106	396	2 149	177	986	1 125	69	2 282
	A	10 240	690	240	2 847	89	430	1 843	154	820	995	89	2 043
	M	10 403	665	237	2 419	79	1 038	1 818	152	892	980	87	2 036
	J	11 037	734	230	3 003	92	422	2 120	140	953	1 008	93	2 242
	J	10 937	707	218	2 999	100	404	2 116	160	907	990	97	2 239
	A	10 458	816	279	2 919	94	402	1 815	171	600	1 165	92	2 106
	S	11 575	880	271	3 116	136	466	1 944	199	1 021	1 137	103	2 300
	O	12 474	849	292	3 440	155	593	2 182	208	1 014	1 197	120	2 425
	N	11 245	704	277	3 088	132	481	2 112	193	872	1 064	111	2 211
	D	9 922	675	229	2 906		413	1 872	138	762	967	89	2 132
1990	J		823	258	3 237		423	2 184	155	900	1 134	95	2 063
	F		908	260	3 155		460	2 175	169	911	1 156	98	2 037
	M		986	297	3 537		572	2 391	195	1 080		137	2 201
	A			249	3 083		496	2 048		902		127	2 069
	M						517	2 090					2 100
Percentage change on the corresponding period of the previous year % variation sur la période correspondante de l'année précédente													
1987	11.4	11.2	3.7	13.1	20.7	22.7	11.5	-1.3	16.5	8.5	42.2	7.8	
1988													
1989	15.6	11.3	7.8	11.8		63.0	14.6	14.8	16.2	11.9	34.6	16.5	
1988	I												
	II												
	III												
	IV												
1989	I	15.4	4.2	3.5	9.2	33.7	67.9	13.5	22.8	19.0	6.7	21.2	27.8
	II	22.7	13.1	6.7	20.7	43.4	109.4	15.9	18.0	20.8	19.0	50.0	23.0
	III	12.1	11.8	3.9	7.8	52.5	40.4	11.0	13.3	14.1	6.2	52.0	15.1
	IV	13.2	17.1	12.8	11.1		39.1	17.9	7.2	11.2	17.3	19.1	3.4
1990	I		20.0	10.9	14.2		8.7	13.0	7.2	13.8		62.1	0.6
1988	N												
	D												
1989	J	33.9	20.0	32.9	33.8	59.4	59.7	32.3	42.7	38.3	27.7	62.2	37.7
	F	12.4	3.6	-3.1	7.7	12.3	127.4	3.7	18.4	10.8	-0.4	27.6	24.8
	M	5.3	-4.9	-10.1	-5.4	37.7	31.1	7.0	12.7	13.9	-0.8	3.0	22.6
	A	22.9	13.1	15.9	28.0	45.9	44.8	16.5	23.2	15.7	16.8	56.1	27.3
	M	23.8	17.1	8.7	10.8	25.4	250.7	9.9	20.6	21.2	25.2	29.9	19.1
	J	20.4	11.9	4.5	22.9	61.4	43.1	15.1	11.1	25.4	14.9	69.1	22.0
	J	13.5	10.1	9.5	10.1	63.9	35.6	18.1	19.4	13.7	4.9	49.2	13.3
	A	13.4	15.4	3.3	5.6	32.4	54.0	13.2	9.6	18.3	13.4	58.6	16.5
	S	9.4	11.4	-3.9	7.6	60.0	34.7	1.6	12.4	12.0	2.1	45.1	15.1
	O	16.6	16.1	11.0	11.0	112.3	70.9	20.3	9.5	20.1	17.6	69.0	7.7
	N	14.1	10.7	15.4	16.0	88.6	34.4	21.2	4.9	6.9	13.8	38.7	3.7
	D	7.7	15.8	3.2	6.3		13.2	10.2	6.2	5.5	19.4	30.9	-2.7
1990	J		19.1	14.2	17.8		35.1	14.0	5.4	20.3	15.4	58.3	6.7
	F		18.2	2.4	8.4		-28.0	13.6	5.0	13.4	7.4	32.4	-0.4
	M		22.9	15.1	16.5		44.4	11.3	10.2	9.5		98.6	-3.5
	A			3.7	8.3		15.3	11.1		10.0		42.7	1.3
	M						-50.2	15.0					3.1

(1) As from the beginning of January 1988; SITC, Revision 3.

**EVOLUTION DU COMMERCE DE LA CE  
par sections de la CTCl (1)**

**8**

Importations

Period Période	EUR 12	UEBL	DK	D	GR	E	F	IRL	I	NL	P	UK	
<b>8 : MISCELLANEOUS MANUFACTURED ARTICLES</b>						<b>8 : ARTICLES MANUFACTURES DIVERS</b>							
<b>Intra - EC trade (EUR 12) - Echanges intra - CE (EUR 12)</b>													
Values in Mio ECU						Valeurs en Mio ECU							
1987	58 010	5 982	1 565	13 774	465	1 752	12 503	1 240	4 285	7 454	547	8 442	
1988	62 399	6 393	1 490	14 075	567	2 163	13 280	1 422	4 647	7 594	711	9 759	
1989	70 527	7 049	1 626	15 724		3 223	14 950	1 604	5 282	8 241	980	11 079	
1988	I	15 548	1 749	371	3 579	121	499	3 440	324	1 124	2 006	131	2 203
	II	14 272	1 423	358	3 113	125	527	3 131	299	1 162	1 678	162	2 313
	III	15 339	1 696	385	3 618	150	521	3 328	378	1 140	2 042	177	2 504
	IV	16 340	1 524	395	3 764	170	616	3 382	420	1 220	1 868	241	2 740
1989	I	17 432	1 789	384	3 851	154	884	3 722	386	1 295	2 081	167	2 719
	II	16 376	1 616	388	3 698	183	751	3 634	350	1 350	1 934	244	2 728
	III	17 712	1 875	405	3 914	233	762	3 655	418	1 273	2 076	278	2 823
	IV	18 507	1 769	450	4 260		826	3 939	450	1 363	2 150	290	2 809
1990	I		2 167	443	4 397		926	4 208	415	1 536		274	2 785
1988	N	5 351	497	133	1 172	49	201	1 116	155	416	621	65	925
	D	5 082	453	123	1 255	68	214	1 079	107	377	545	54	806
1989	J	5 178	541	113	1 177	34	176	1 129	112	380	614	49	853
	F	5 344	610	134	1 289	42	463	1 230	131	409	705	59	872
	M	6 296	637	136	1 386	78	246	1 356	143	505	761	57	992
	A	5 395	544	128	1 254	63	266	1 170	125	430	633	73	909
	M	5 225	506	129	1 081	54	238	1 121	117	444	629	71	834
	J	6 004	561	125	1 363	65	248	1 333	108	476	668	74	983
	J	6 043	547	120	1 383	72	253	1 367	122	465	640	79	996
	A	5 485	640	145	1 253	64	231	1 051	134	300	723	72	872
	S	6 120	686	135	1 279	96	278	1 229	162	505	713	83	955
	O	6 371	665	163	1 534	113	295	1 428	173	524	810	99	1 066
	N	6 211	558	153	1 405	97	289	1 315	163	448	721	90	971
	D	5 484	537	129	1 330		242	1 175	114	394	614	72	771
1990	J		650	133	1 354		246	1 302	120	454	726	75	829
	F		728	138	1 411		292	1 378	136	489	755	81	896
	M		788	168	1 631		381	1 523	159	595		115	1 059
	A			139	1 388		316	1 294		469		106	941
	M						322	1 279					902
<b>Extra - EC trade (EUR 12) - Commerce extra - CE (EUR 12)</b>													
Values in Mio ECU						Valeurs en Mio ECU							
1987	43 057	1 368	1 334	15 821	163	1 127	6 346	267	3 588	3 197	149	9 696	
1988	49 947	1 683	1 350	17 491	237	1 515	7 558	320	4 265	3 535	185	11 809	
1989	58 901	1 954	1 434	19 575		2 772	8 908	394	5 075	4 136	226	14 083	
1988	I	11 937	420	348	4 356	45	304	1 835	70	1 004	924	39	2 592
	II	11 421	423	318	3 716	57	375	1 873	78	1 039	784	38	2 733
	III	13 356	452	365	4 735	67	384	1 977	88	1 074	977	50	3 186
	IV	13 232	388	331	4 684	68	452	1 872	83	1 148	850	58	3 297
1989	I	14 244	476	360	4 821	68	464	2 258	99	1 240	1 024	39	3 396
	II	14 695	476	332	4 537	78	1 138	2 162	95	1 309	1 001	55	3 512
	III	15 123	531	374	5 089	97	510	2 233	111	1 254	1 137	67	3 719
	IV	14 838	471	369	5 129		660	2 255	89	1 272	974	65	3 455
1990	I		546	382	5 506		539	2 545	105	1 348		60	3 373
1988	N	4 459	139	107	1 480	21	158	627	28	398	295	15	1 191
	D	4 056	129	99	1 470	27	151	619	23	343	249	14	932
1989	J	4 570	149	112	1 563	17	137	780	35	367	336	11	1 062
	F	4 658	157	120	1 613	22	176	683	30	393	346	15	1 101
	M	5 002	165	123	1 645	28	151	791	34	480	341	12	1 233
	A	4 581	145	112	1 578	26	164	671	29	389	339	15	1 113
	M	5 107	159	107	1 328	25	800	696	34	446	327	16	1 168
	J	4 985	172	105	1 631	27	175	787	32	474	334	18	1 230
	J	4 791	160	98	1 610	27	151	748	38	440	321	18	1 178
	A	4 932	176	134	1 661	30	171	763	37	299	427	19	1 216
	S	5 372	194	136	1 818	40	188	714	37	513	389	20	1 322
	O	5 547	183	129	1 896	42	297	751	35	487	362	21	1 344
	N	4 949	146	124	1 678	35	192	795	29	422	324	20	1 184
	D	4 318	137	100	1 558		172	695	24	365	279	17	938
1990	J		173	126	1 873		177	877	35	444	397	20	1 172
	F		175	122	1 733		168	794	34	421	373	18	1 123
	M		197	130	1 900		191	864	36	483		21	1 079
	A			110	1 676		180	751		432		20	1 110
	M						195	807					1 185

(1) A partir de janvier 1988. C.T.C.I. révision 3.

# TRENDS IN EC TRADE by SITC sections (1)

## Exports

Period Période	EUR 12	UEBL	DK	D	GR	E	F	IRL	I	NL	P	UK	
<b>8 : MISCELLANEOUS MANUFACTURED ARTICLES</b>						<b>8 : ARTICLES MANUFACTURES DIVERS</b>							
World — Monde													
Values in Mio ECU						Valeurs en Mio ECU							
1987	103 750	5 835	3 417	27 450	1 386	3 812	12 695	1 682	24 435	6 675	2 614	13 750	
1988	111 943	6 028	3 327	29 739	1 217	4 099	14 277	2 071	25 414	7 247	2 906	15 617	
1989	127 949	6 785	3 711	33 292		4 514	16 282	2 531	29 191	8 520	3 616	18 141	
1988	I	26 573	1 484	841	6 815	245	1 049	3 532	447	6 051	1 804	730	3 575
	II	26 436	1 463	812	7 129	234	953	3 381	519	5 970	1 700	657	3 664
	III	28 903	1 442	815	7 653	315	1 011	3 632	521	6 846	1 789	796	4 083
	IV	30 030	1 639	905	8 143	423	1 085	3 732	584	6 547	1 953	723	4 295
1989	I	30 224	1 625	874	7 860	314	1 061	3 894	611	6 764	2 040	862	4 318
	II	30 634	1 694	882	8 081	322	1 060	3 902	640	6 878	2 076	861	4 237
	III	32 340	1 627	901	8 510	372	1 114	3 914	639	7 818	2 043	947	4 599
	IV	34 751	1 840	1 054	8 842		1 421	4 571	641	7 732	2 361	947	4 987
1990	I		1 928	1 025	8 982		1 148	4 622	640	7 680		1 102	4 449
1988	N	9 853	525	317	2 620	134	362	1 207	203	2 037	682	223	1 543
	D	9 694	521	280	2 594	189	343	1 237	181	2 129	582	236	1 403
1989	J	9 019	502	270	2 421	81	302	1 160	191	1 904	595	249	1 343
	F	10 054	540	296	2 588	101	388	1 261	194	2 394	638	280	1 375
	M	11 126	581	306	2 852	131	371	1 463	226	2 463	807	316	1 610
	A	9 967	575	289	2 704	100	358	1 273	206	2 180	693	241	1 348
	M	9 551	530	278	2 341	91	352	1 174	216	2 187	669	227	1 485
	J	11 076	580	309	3 037	130	350	1 450	219	2 511	706	379	1 406
	J	11 267	513	234	2 777	112	375	1 435	230	3 214	591	343	1 444
	A	9 626	471	303	2 770	111	270	1 131	164	1 925	678	245	1 558
	S	11 381	633	359	2 953	148	327	1 341	244	2 678	788	304	1 595
	O	12 507	688	357	3 198	132	501	1 579	218	2 857	836	309	1 831
	N	11 398	631	360	2 905	145	499	1 499	234	2 468	810	266	1 582
	D	10 805	505	332	2 751		419	1 475	189	2 422	711	280	1 541
1990	J		618	311	2 778		298	1 398	196	2 300	735	306	1 351
	F		615	329	2 818		361	1 484	199	2 572	751	363	1 498
	M		689	377	3 385		466	1 735	246	2 810	424	1 601	
	A			304	2 835		362	1 457		2 426	290	1 434	
	M						447	1 408				1 731	
Percentage change on the corresponding period of the previous year % variation s.r. la période correspondante de l'année précédente													
1987	5.4	6.8	2.6	4.4	9.8	25.2	5.1	11.2	0.2	6.4	17.9	9.7	
1988													
1989	14.3	12.6	11.5	11.9		10.1	14.0	22.2	14.9	17.6	24.4	16.2	
1988	I												
	II												
	III												
	IV												
1989	I	13.7	9.5	3.9	15.3	28.2	1.1	10.2	36.7	11.8	13.1	18.1	20.8
	II	15.9	15.8	8.6	13.4	37.6	11.2	15.4	23.3	15.2	22.1	31.1	15.6
	III	11.9	12.8	10.6	11.2	18.1	-3.9	7.8	22.6	14.2	14.2	19.0	12.6
	IV	15.7	12.3	16.5	8.6		31.0	22.5	9.8	18.1	20.9	31.0	16.1
1990	I		18.6	17.3	14.3		8.2	18.7	4.7	13.5		27.8	3.0
1988	N												
	D												
1989	J	24.4	33.2	15.4	29.7	76.1	15.3	13.9	50.4	9.7	26.9	24.5	46.8
	F	12.2	3.6	2.8	17.3	87.0	10.9	4.0	27.6	13.7	8.7	15.2	10.8
	M	7.5	-0.2	-3.8	4.1	-9.0	-11.7	10.7	35.3	11.5	7.9	13.7	13.1
	A	17.5	15.0	21.9	22.7	-3.8	19.3	18.2	24.8	13.5	19.3	31.7	11.2
	M	11.9	15.7	9.4	1.8	16.7	3.5	11.6	19.3	12.1	24.1	14.1	25.3
	J	17.5	16.9	12.0	15.8	56.6	3.2	16.2	27.3	19.6	19.3	69.2	10.4
	J	10.9	12.7	17.6	10.2	16.7	-10.3	13.3	25.7	13.2	7.8	3.9	10.3
	A	15.6	12.1	3.4	15.9	76.2	15.4	13.8	18.8	13.6	22.4	26.3	15.4
	S	9.5	12.6	11.1	8.0	-5.1	-8.7	-2.2	22.6	16.3	14.4	17.4	11.5
	O	19.4	16.3	9.2	36.1	31.5	31.5	22.8	8.5	18.9	20.5	32.1	34.3
	N	15.7	20.2	13.6	10.9	8.2	37.8	24.2	15.3	21.2	18.8	19.3	2.5
	D	11.5	-3.1	18.6	6.1		22.2	19.2	4.4	13.8	22.2	18.6	9.8
1990	J		23.1	15.2	14.7		-1.3	20.5	2.6	20.8	23.5	22.9	0.6
	F		13.9	11.1	8.9		-7.0	17.7	2.6	7.4	17.7	29.6	8.9
	M		18.6	23.2	18.7		25.6	18.6	8.8	14.1	34.2	-0.6	
	A			5.2	4.8		1.1	14.5		11.3	20.3	6.4	
	M						27.0	19.9				16.6	

(1) As from the beginning of January 1988. SITC, Revision 3.

EVOLUTION DU COMMERCE DE LA CE  
par sections de la CTCl (1)

8

Exportations

Period Période	EUR 12	UEBL	DK	D	GR	E	F	IRL	I	NL	P	UK	
<b>B : MISCELLANEOUS MANUFACTURED ARTICLES</b>						<b>B : ARTICLES MANUFACTURES DIVERS</b>							
Intra - EC trade (EUR 12) - Echanges intra - CE (EUR 12)													
Values in Mio ECU						Valeurs en Mio ECU							
1987	57 488	4 731	1 333	13 950	1 079	1 776	6 541	1 275	13 882	5 011	1 806	6 105	
1988	61 818	4 913	1 449	15 059	890	1 988	7 274	1 603	14 389	5 324	2 074	6 855	
1989	69 834	5 487	1 696	17 007		2 183	8 085	2 019	15 977	6 180	2 599	7 633	
1988	I	15 201	1 200	361	3 627	182	530	1 913	344	3 624	1 353	509	1 557
	II	14 483	1 190	356	3 549	165	453	1 694	404	3 306	1 266	462	1 656
	III	15 909	1 181	349	3 840	233	501	1 852	398	3 897	1 317	571	1 769
	IV	16 224	1 342	400	4 043	310	504	1 814	457	3 562	1 387	532	1 873
1989	I	17 176	1 315	409	4 177	223	553	2 067	496	3 945	1 505	638	1 847
	II	16 729	1 363	415	4 092	238	497	1 921	519	3 695	1 513	626	1 850
	III	17 470	1 312	399	4 288	249	460	1 944	502	4 264	1 501	665	1 886
	IV	18 459	1 497	473	4 450		674	2 153	501	4 072	1 662	670	2 049
1990	I		1 573	475	4 727		601	2 407	510	4 389		800	1 934
1988	N	5 309	429	143	1 310	98	165	604	161	1 109	497	164	631
	D	5 121	430	125	1 246	145	155	574	141	1 136	395	170	604
1989	J	5 037	392	128	1 272	63	152	617	158	1 127	438	182	502
	F	5 799	446	136	1 416	64	198	681	155	1 412	478	208	603
	M	6 331	475	142	1 489	96	203	764	183	1 404	590	233	751
	A	5 411	466	136	1 367	75	156	540	165	1 159	497	178	573
	M	5 208	422	131	1 197	71	173	587	177	1 150	497	160	644
	J	6 077	466	146	1 528	92	168	690	178	1 384	511	278	634
	J	6 153	411	106	1 419	79	187	682	183	1 797	421	243	626
	A	4 927	381	131	1 356	75	122	538	133	969	508	164	552
	S	6 352	512	160	1 513	95	150	723	186	1 497	586	219	710
	O	6 800	559	156	1 641	95	261	804	171	1 558	607	217	731
	N	6 064	513	158	1 479	95	231	715	186	1 280	570	182	654
	D	5 565	410	155	1 334		181	626	144	1 243	480	196	652
1990	J		504	147	1 458		162	730	158	1 328	526	225	520
	F		503	152	1 471		187	776	159	1 481	564	264	637
	M		561	174	1 798		244	898	193	1 581		304	776
	A			142	1 475		194	733		1 332		208	630
	M						225	704					720
Extra - EC trade (EUR 12) - Commerce extra - CE (EUR 12)													
Values in Mio ECU						Valeurs en Mio ECU							
1987	45 536	1 102	2 077	13 159	303	2 030	6 146	406	10 548	1 358	807	7 600	
1988	48 473	1 113	1 874	14 341	322	2 106	7 000	468	11 003	1 328	831	8 087	
1989	56 033	1 295	2 010	15 920		2 323	8 195	512	13 200	1 642	1 016	9 526	
1988	I	10 963	283	479	3 116	63	518	1 618	103	2 424	300	220	1 841
	II	11 596	272	455	3 485	67	499	1 686	115	2 658	320	195	1 870
	III	12 589	261	464	3 719	81	509	1 780	122	2 943	316	224	2 169
	IV	13 325	297	503	4 021	111	580	1 917	128	2 978	392	191	2 208
1989	I	12 633	309	464	3 603	90	506	1 826	115	2 818	381	223	2 299
	II	13 444	330	466	3 885	82	561	1 981	120	3 172	401	235	2 209
	III	14 380	314	501	4 129	120	510	1 970	136	3 552	385	281	2 482
	IV	15 576	343	579	4 303		745	2 418	140	3 658	475	276	2 537
1990	I		354	548	4 165		545	2 215	130	3 290		302	2 286
1988	N	4 406	96	173	1 286	34	196	603	42	925	120	60	870
	D	4 368	91	155	1 319	43	188	663	40	992	137	66	874
1989	J	3 868	110	141	1 126	18	150	543	33	776	108	66	798
	F	4 117	93	159	1 146	37	188	580	39	981	111	71	711
	M	4 637	105	163	1 331	35	168	699	43	1 059	162	82	790
	A	4 396	109	153	1 304	25	202	633	40	1 014	136	63	717
	M	4 179	108	147	1 112	20	179	587	39	1 033	126	67	760
	J	4 863	113	162	1 470	37	181	759	41	1 126	139	101	734
	J	5 011	101	128	1 325	33	187	753	47	1 417	131	100	790
	A	4 501	90	172	1 383	35	148	593	31	956	117	82	894
	S	4 842	121	199	1 422	51	176	618	58	1 180	137	85	795
	O	5 426	129	201	1 523	37	240	776	47	1 299	146	92	937
	N	5 115	117	201	1 396	49	268	784	48	1 188	161	83	819
	O	5 031	95	177	1 393		237	849	45	1 179	167	84	770
1990	J		114	163	1 292		135	668	38	972	143	80	776
	F		111	177	1 318		173	708	40	1 091	126	99	753
	M		128	203	1 554		221	836	52	1 228		120	759
	A			161	1 327		168	724		1 094		82	710
	M						221	704					904

(1) A partir de janvier 1988: CTCl, révision 3

**TRENDS IN EC TRADE  
by SITC sections (1)**

## Imports

Period Période	EUR 12	UEBL	DK	D	GR	E	F	IRL	I	NL	P	UK
<b>9 : GOODS NOT CLASSIFIED ELSEWHERE</b>						<b>9 : ARTICLES NON CLASSEES AILLEURS</b>						
<b>World - Monde</b>												
Values in Mio ECU						Valeurs en Mio ECU						
1987	19 772	1 786	483	6 305	37	62	469	373	5 663	805	41	3 749
1988	29 742	5 290	601	6 445	33	96	483	393	5 616	455	4	10 324
1989	26 365	5 306	640	7 013		123	663	454	6 442	606	25	5 027
1988												
I	6 710	1 349	150	1 304	7	21	111	102	1 358	91		2 217
II	7 852	1 493	167	1 661	6	20	93	90	1 350	106	1	2 889
III	7 555	1 075	136	1 551	10	23	117	81	1 378	115	2	3 067
IV	7 624	1 372	170	1 930	10	33	162	121	1 530	144	1	2 151
1989												
I	6 676	1 397	137	1 705	8	28	179	111	1 598	149	1	1 362
II	6 884	1 481	168	1 779	9	34	154	108	1 580	173	1	1 398
III	5 705	1 040	146	1 647	14	23	106	102	1 391	137	7	1 092
IV	7 100	1 388	189	1 882		38	224	134	1 873	148	15	1 174
1990												
I		1 502	168	1 599		47	203	112	1 876		14	722
1988												
N	2 525	449	59	618	4	11	60	38	536	43		705
D	2 453	472	63	595	3	10	53	41	503	36		676
1989												
J	2 356	453	48	609	3	9	49	39	490	45		612
F	2 132	476	32	495	1	13	59	35	575	41		406
M	2 343	468	54	601	4	6	69	37	533	63		507
A	2 227	501	38	554	3	12	40	32	505	56		484
M	2 249	426	62	556	3	10	70	34	531	65		491
J	2 380	546	63	669	2	12	41	41	543	42	1	421
J	2 062	332	51	699	4	7	37	31	512	45		343
A	1 579	237	34	489	2	6	31	34	298	43	3	402
S	2 065	464	58	458	8	10	37	36	577	49	4	363
O	2 492	457	43	770	8	13	107	41	636	51	6	359
N	2 429	525	78	616	3	11	62	41	620	54	6	414
D	2 164	403	44	519		14	54	52	620	42	4	406
1990												
J		505	59	597		16	69	38	620	24	5	267
F		477	58	411		11	59	37	583	32	5	235
M		511	49	590		21	72	37	672		4	221
A			35	586		14	100		530		5	189
M						18	75					191

(1) As from the beginning of January 1988: SITC, Revision 3.



EVOLUTION DU COMMERCE DE LA CE  
par sections de la CTCl (1)

8

Importations

Period Période	EUR 12	UEBL	DK	D	GR	E	F	IRL	I	NL	P	UK
9 : GOODS NOT CLASSIFIED ELSEWHERE						9 : ARTICLES NON CLASSEES AILLEURS						
Intra - EC trade (EUR 12) - Echanges intra - CE (EUR 12)												
Values in Mio ECU						Valeurs en Mio ECU						
1987	11 619	1 106	235	4 630	3	13	106	253	1 189	947	24	3 113
1988	15 248	4 779	384	4 230	9	26	52	270	929	794	2	3 773
1989	16 030	4 856	375	4 321		43	160	300	1 051	1 018	22	3 836
1988	I	3 690	1 165	93	1 116	2	6	22	63	259	195	769
	II	3 977	1 353	104	973	2	8	4	61	241	183	1 063
	III	3 466	1 007	94	887	2	6	3	55	202	197	1 011
	IV	4 116	1 254	108	1 254	2	7	22	92	227	220	931
1989	I	4 038	1 246	87	1 118	2	7	34	73	276	220	975
	II	4 213	1 385	97	1 061	3	14	43	67	265	263	1 016
	III	3 314	935	101	860	2	8	28	65	250	250	856
	IV	4 466	1 290	91	1 283		14	56	96	307	284	989
1990	I		1 401	104	1 222		17	31	76	313		722
1988	N	1 431	410	43	434	1	2	6	29	72	71	363
	D	1 402	431	41	403	1	2	12	30	80	68	334
1989	J	1 352	411	29	390		1	3	25	89	69	335
	F	1 338	433	19	372	1	4	8	25	90	68	318
	M	1 341	401	39	356	1	2	15	23	97	83	324
	A	1 370	466	21	358	1	5	12	21	92	82	313
	M	1 290	393	40	325	1	5	11	22	90	91	312
	J	1 489	519	32	368	1	4	13	25	83	74	369
	J	1 137	302	39	306	1	2	9	21	73	87	295
	A	936	210	23	277		1	7	22	47	65	281
	S	1 243	421	39	276	1	4	12	22	81	89	296
	O	1 496	422	28	421	2	3	18	34	102	94	368
	N	1 561	495	32	439	1	5	25	30	104	86	338
	D	1 377	373	27	433		7	12	32	102	99	288
1990	J		468	34	465		6	7	27	105	64	250
	F		444	38	350		4	8	25	100	68	194
	M		481	31	402		8	14	24	108	4	277
	A			22	352		7	22		107	5	181
	M						9	18				233
Extra - EC trade (EUR 12) - Commerce extra - CE (EUR 12)												
Values in Mio ECU						Valeurs en Mio ECU						
1987	20 248	697	623	5 825	18	49	330	45	4 472	733	5	7 457
1988	27 934	510	592	5 899	24	70	375	58	4 682	630	2	15 091
1989	24 141	450	748	6 549		79	505	60	5 134	844	3	9 791
1988	I	5 473	183	129	1 362	6	14	88	24	1 098	100	3 469
	II	7 692	141	139	1 508	3	13	70	14	1 108	148	4 555
	III	7 395	69	148	1 401	8	17	98	9	1 174	208	4 262
	IV	5 374	118	182	1 628	7	26	118	11	1 302	174	2 805
1989	I	6 213	151	158	1 565	6	21	140	15	1 322	202	2 631
	II	6 268	96	200	1 533	6	19	117	17	1 262	201	2 816
	III	5 440	105	169	1 555	12	15	78	14	1 086	213	2 193
	IV	6 220	98	222	1 895		24	169	14	1 465	227	2 151
1990	I		100	173	1 737		30	172	15	1 483		2 595
1988	N	2 451	39	55	514	4	9	47	3	464	64	1 252
	D	2 039	41	49	537	2	8	34	5	423	44	896
1989	J	2 172	41	53	598	3	8	41	5	401	68	953
	F	1 909	42	41	421		9	44	4	484	56	806
	M	2 284	67	56	547	3	4	54	6	436	77	1 033
	A	1 946	35	50	475	2	7	29	5	413	67	863
	M	2 318	34	66	474	3	5	59	6	422	73	1 176
	J	1 990	27	82	580	1	7	28	6	426	63	769
	J	1 968	30	59	647	3	4	29	4	401	50	741
	A	1 611	27	46	443	2	5	25	4	230	72	759
	S	1 851	43	63	457	7	6	25	4	451	74	721
	O	2 164	36	56	685	7	9	89	5	493	65	718
	N	2 163	30	87	607	2	6	37	4	483	69	837
	D	1 881	31	57	530		8	42	5	491	91	622
1990	J		37	62	650		11	62	5	486	43	928
	F		33	49	483		6	51	5	456	61	592
	M		30	61	604		13	58	6	540		1 070
	A			45	614		7	78		403		826
	M						10	57				937

(1) A partir de janvier 1988: CTCl, révision 3.

**TRENDS IN EC TRADE  
by SITC sections (1)**

## Exports

Period Période	EUR 12	UEBL	DK	D	GR	E	F	IRL	I	NL	P	UK	
<b>9 : GOODS NOT CLASSIFIED ELSEWHERE</b>						<b>9 : ARTICLES NON CLASSEES AILLEURS</b>							
<b>World - Monde</b>													
Values in Mio ECU						Valeurs en Mio ECU							
1987	27 210	4 713	1 122	5 659	31	98	4 859	514	1 239	2 439	59	6 476	
1988	21 257	3 613	1 206	3 484	125	125	635	485	896	3 129	10	7 548	
1989	24 987	4 283	1 441	3 867		203	798	727	1 399	4 069	16	7 962	
1988	I	5 083	920	313	852	20	24	118	125	217	655	1	1 839
	II	5 333	934	308	931	28	26	146	120	213	849	1	1 794
	III	5 178	804	290	828	29	37	156	117	194	793	2	1 928
	IV	5 662	956	313	872	48	39	215	123	272	832	6	1 987
1989	I	6 116	1 046	335	996	47	36	245	173	294	962	2	1 980
	II	6 656	1 203	374	991	52	41	195	191	382	1 028	4	2 194
	III	5 922	885	349	918	38	68	160	185	375	1 090	4	1 851
	IV	6 293	1 149	384	962	57	57	198	178	347	990	6	1 937
1990	I		1 047	378	1 057		51	196		427		5	669
1988	N	1 860	258	101	272	22	12	64	42	95	252	3	739
	D	1 853	315	100	302	13	10	91	40	83	260	2	630
1989	J	1 962	308	106	428	4	17	74	52	91	298	1	582
	F	2 038	384	108	317	5	10	77	60	105	300	1	672
	M	2 103	354	112	251	37	9	92	62	98	364	1	723
	A	2 024	357	116	325	31	13	73	63	91	327	1	628
	M	2 244	314	127	362	7	14	45	58	150	347	2	818
	J	2 474	499	127	303	14	15	86	69	142	347	1	870
	J	1 935	285	81	337	10	16	62	58	153	306	1	627
	A	1 738	222	130	279	15	12	50	56	112	305	1	557
	S	2 081	371	130	301	13	16	46	63	111	393	1	636
	O	2 194	394	127	408	25	21	56	59	117	348	1	636
	N	2 063	315	127	294	14	16	83	67	119	326	2	700
	D	1 961	432	105	292		20	57	52	112	317	1	553
1990	J		339	122	369		14	62		165	366	2	209
	F		339	118	351		18	62		141	292	1	223
	M		368	135	337		15	71		121		2	237
	A			115	296		16	80		148		1	238
	M						21	57					320

(1) As from the beginning of January 1988. SITC. Revision J.

EVOLUTION DU COMMERCE DE LA CE  
par sections de la CTCl (1)

8

Exportations

Period Période	EUR 12	UEBL	DK	D	GR	E	F	IRL	I	NL	P	UK
<b>9 : GOODS NOT CLASSIFIED ELSEWHERE</b>						<b>9 : ARTICLES NON CLASSEES AILLEURS</b>						
<b>Intra - EC trade (EUR 12) - Echanges intra - CE (EUR 12)</b>												
Values in Mio ECU												
1987	21 287	3 424	867	4 439	1	19	2 830	265	559	3 954	4	4 925
1988	19 428	2 280	983	4 258	90	26	316	240	343	3 969	4	6 920
1989	22 797	2 862	1 290	4 816		67	321	367	598	4 827	4	7 469
1988	I	4 222	563	261	1 023	16	6	58	60	80	906	1 249
	II	5 050	586	233	1 340	20	6	75	61	93	1 030	1 608
	III	4 985	489	243	1 078	21	4	75	58	75	941	2 001
	IV	5 169	641	248	817	33	10	109	61	95	1 091	2 062
1989	I	5 485	728	267	1 187	40	7	87	90	141	1 177	1 761
	II	6 213	827	379	1 240	35	8	82	95	172	1 205	2 169
	III	5 347	603	313	1 227	25	34	65	92	146	1 191	1 650
	IV	5 752	703	332	1 162		18	88	89	139	1 254	1 890
1990	I		719	360	1 255		18	126	115	193		1 113
1988	N	1 724	183	79	365	15	2	21	20	26	357	654
	D	1 741	187	81	347	9	2	62	20	32	337	662
1989	J	1 770	207	96	398	3	2	31	29	44	371	589
	F	1 540	273	85	418	5	2	29	30	55	359	585
	M	1 358	249	84	369	32	2	26	32	42	447	575
	A	1 778	240	83	389	22	3	35	35	45	395	532
	M	2 015	198	97	376	1	3	15	26	73	388	836
	J	2 287	365	111	444	12	3	41	35	54	419	804
	J	1 787	196	83	397	10	5	17	30	61	328	659
	A	1 490	136	110	364	10	3	22	27	40	347	433
	S	1 399	266	110	389	6	6	25	30	44	457	567
	O	2 018	292	123	430	23	6	21	31	52	450	590
	N	1 992	212	107	395	11	6	42	32	48	417	722
	D	1 710	192	89	369		6	24	26	40	377	573
1990	J		237	124	405		5	38	28	70	436	357
	F		240	107	394		6	39	29	62	382	360
	M		242	121	456		6	48	59	60		396
	A			105	415		7	46		63		423
	M						7	39				402
<b>Extra - EC trade (EUR 12) - Commerce extra - CE (EUR 12)</b>												
Values in Mio ECU												
1987	22 044	2 171	742	5 097		23	2 028	130	709	2 579	55	8 509
1988	20 256	1 647	801	4 600	35	29	320	101	480	2 615	1	9 627
1989	23 225	1 806	1 170	5 152		38	477	192	689	2 830	2	10 862
1988	I	4 706	433	197	1 083	4	7	60	27	128	612	2 155
	II	5 067	421	221	1 506	9	6	71	26	100	618	2 106
	III	5 260	380	179	1 324	8	10	81	24	98	693	2 464
	IV	5 223	414	219	687	15	6	107	25	155	692	2 902
1989	I	5 411	415	226	1 254	7	10	158	44	139	651	2 506
	II	5 479	480	365	1 350	17	9	113	50	172	697	2 226
	III	5 778	375	277	1 259	13	10	95	49	195	723	2 782
	IV	6 557	536	301	1 289		9	111	49	183	759	3 348
1990	I		410	292	1 422		10	70	44	212		1 745
1988	N	1 903	109	74	370	7	2	43	9	61	233	994
	D	1 976	156	77	414	4	2	29	8	43	224	1 019
1989	J	1 755	131	66	513	1	6	43	12	41	200	741
	F	1 626	147	84	354	1	2	48	18	46	208	719
	M	2 000	136	75	380	6	2	67	15	51	243	1 026
	A	1 719	154	77	420	9	2	38	16	40	217	746
	M	1 935	148	80	477	6	4	30	18	55	233	884
	J	1 696	169	108	440	2	3	45	16	77	246	789
	J	1 771	121	73	427	2	2	44	15	79	218	791
	A	1 818	114	91	410	5	2	28	17	63	233	854
	S	2 084	138	105	385	7	2	21	17	53	267	1 090
	O	2 008	138	91	500	2	3	35	16	55	252	915
	N	2 213	136	101	394	3	2	41	18	65	249	1 202
	D	2 245	261	95	392		4	33	14	64	254	1 124
1990	J		130	85	508		2	24	14	86	229	634
	F		123	97	476		6	23	14	72	205	583
	M		157	107	438		2	23	16	55		529
	A			85	384		2	35		76		603
	M						4	19				777

(1) A partir de janvier 1988: CTCl, révision 3.

SITC 0-9: Total trade

Imports

January - November 1989		EUR 12		Belg - Lux		Danmark		Deutschland		Hellas		Espana			
Code	Partner countries	1 000 ECU	Index 89/88	1 000 ECU	Index 89/88	1 000 ECU	Index 89/88	1 000 ECU	Index 89/88	1 000 ECU	Index 89/88	1 000 ECU	Index 89/88	Code	
1000	WORLD	987 253 504	117	85 481 408	116	22 577 680	111	223 733 920	117	12 957 699	139	57 571 088	132	1000	
1010	Intra-EC (EUR 12)	572 695 040	117	58 761 856	113	11 867 677	109	119 024 128	117	8 141 011	141	32 364 400	131	1010	
1011	Extra-EC	412 397 824	117	26 605 056	122	10 709 842	114	104 563 056	116	4 809 164	136	25 152 784	132	1011	
1020	Class 1	250 142 752	115	15 410 631	121	7 539 580	111	68 164 240	117	2 566 481	151	12 291 724	131	1020	
1021	EFTA	94 411 648	114	4 492 147	111	5 123 937	109	30 024 816	113	805 294	147	3 355 977	136	1021	
1022	Other West Europe	12 366 159	125	369 554	116	219 343	101	4 998 257	122	295 533	195	231 043	99	1022	
1023	USA and Canada	86 498 736	124	5 745 414	128	1 423 655	128	17 554 624	132	496 198	124	5 511 945	136	1023	
1028	Other class 1	56 866 208	103	4 803 515	124	772 644	100	15 586 524	110	969 456	161	3 192 759	123	1028	
1030	Class 2	126 577 968	119	9 089 449	127	2 242 941	126	25 625 280	112	1 623 546	129	11 108 937	134	1030	
1031	ACP (68 countries)	17 830 688	113	2 606 988	136	216 036	212	2 599 746	104	195 071	130	1 744 572	125	1031	
1032	DOM	1 919 431	155	4 421 219	119	295 60	60	47 615	150	241	287	1 299 530	210	1032	
1033	TOM	818 686	125	9 525 93	125	256 315	112	117 018	135	28	60	42 328	103	1033	
1038	Other class 2	106 109 152	120	6 468 515	124	1 770 296	123	22 860 896	113	1 428 206	129	8 022 508	128	1038	
1040	Class 3 (1)	35 577 312	121	2 104 987	110	927 321	114	10 773 543	123	619 137	109	1 752 138	130	1040	
1041	Eastern Europe (1)	26 535 440	118	1 589 641	105	624 389	117	8 241 540	120	546 527	107	1 369 007	124	1041	
1048	Other class 3	9 041 874	131	515 347	129	302 931	108	2 532 093	131	72 610	133	383 131	153	1048	
1090	Miscellaneous	2 160 452	127	114 476	112	163	69	146 725	117	7 524	123	53 887	180	1090	
1051	Mediterranean Basin	33 927 776	124	1 693 416	118	183 293	90	8 702 217	118	672 474	150	1 958 812	130	1051	
1053	OPEC	37 008 192	129	1 795 784	118	457 758	131	5 091 030	111	585 579	185	4 186 653	142	1053	
1057	ASEAN	13 989 112	125	794 588	144	255 002	125	3 689 200	129	77 027	129	593 145	127	1057	
1058	Latin America	24 205 744	114	1 824 571	126	447 760	124	5 861 096	110	233 116	110	2 522 093	117	1058	
001	France	91 314 432	117	12 150 961	111	1 003 284	104	26 506 624	116	909 577	119	7 796 169	132	001	
002	Belgium and Luxembourg	65 615 024	116	10 535 182	106	752 579	104	17 425 312	117	506 873	150	1 820 038	145	002	
003	Netherlands	77 617 264	118	14 827 467	115	1 715 304	110	26 577 712	120	894 503	138	2 116 616	121	003	
004	F R of Germany	151 612 576	116	19 198 672	111	5 422 537	111	5 258 243	119	2 568 243	139	9 098 203	129	004	
005	Italy	65 810 768	117	3 474 415	111	782 615	102	19 887 136	112	1 953 814	144	5 901 000	142	005	
006	United Kingdom	60 359 609	116	6 387 656	119	1 587 403	106	14 058 991	116	779 218	169	3 455 655	117	006	
007	Ireland	12 342 993	118	581 016	111	98 733	94	1 909 377	123	77 273	141	305 142	136	007	
008	Denmark	12 075 142	114	475 601	109	51 161	99	4 165 613	113	166 527	139	389 911	134	008	
009	Greece	4 741 957	120	158 199	71	15 161	99	1 459 110	109	4 165 613	113	113 801	109	009	
010	Portugal	7 732 523	127	325 286	124	219 090	112	1 696 013	131	43 209	264	1 357 873	149	010	
011	Spain	23 446 896	118	1 182 592	109	209 035	113	4 438 219	120	241 774	125	8 873 540	149	011	
021	Canary Islands	1 464 292	183	2 398	201	278	79	12 785	80	195	591	1 290 269	211	021	
022	Ceuta and Melilla	10 249	79	6	1	1	5	144	97	33	550	6 513	127	022	
024	Iceland	729 954	109	9 789	93	85 856	161	144 060	125	13 033	119	46 336	224	024	
025	Faroe Islands	260 947	120	1 535	182	120 769	109	31 903	175	2 719	120	9 812	84	025	
028	Norway	14 174 687	124	555 329	136	974 261	109	2 920 579	112	50 231	138	302 828	188	028	
030	Sweden	23 314 560	117	1 833 776	114	2 691 154	110	5 555 175	119	216 528	172	1 111 273	138	030	
032	Finland	9 178 658	112	366 338	104	648 883	104	2 283 938	114	120 776	158	736 498	136	032	
036	Switzerland	29 415 232	109	1 088 267	100	481 867	108	9 644 583	109	218 378	120	1 020 287	131	036	
038	Austria	17 598 544	114	638 647	114	268 915	110	9 476 493	113	186 348	160	498 756	123	038	
043	Andorra	30 046	114	149	84	17	11	416	53	7	64	7 860	106	043	
044	Gibraltar	13 651	128	162	82	61	13	1 096	589	92	2	2 044	109	044	
045	Vatican City State	2 806	86	37	86	410	85	100	236	116	909	100	045		
046	Malta	519 608	145	17 776	103	4 541	104	154 920	96	11 419	240	869	23	046	
048	Yugoslavia	6 463 655	120	142 745	139	35 517	74	2 818 738	120	184 275	171	81 200	80	048	
052	Turkey	5 075 448	131	207 151	104	58 352	110	1 989 333	126	96 738	261	127 478	120	052	
056	Soviet Union	13 863 391	118	1 048 607	102	191 417	142	3 601 744	123	179 219	84	1 012 809	121	056	
058	German Dem. Rep. (1)	1 515 134	120	177 838	114	140 872	123	45 075	125	67 532	143	532	058	058	
060	Poland	3 540 989	117	115 078	86	182 424	98	1 568 854	126	60 806	67	62 736	136	060	
062	Czechoslovakia	2 337 197	127	91 451	124	67 037	123	1 071 977	113	83 091	134	62 000	127	062	
064	Hungary	2 341 358	122	149 575	141	29 987	89	1 169 657	121	57 252	181	42 973	156	064	
066	Romania	2 361 125	115	50 543	99	9 270 101	667 030	111	667 030	111	60 056	149	86 272	124	066
068	Bulgaria	483 091	118	17 400	103	3 303	107	137 710	99	54 600	160	22 700	116	068	
070	Albania	93 165	141	198	25	79	416	24 478	126	6 428	200	8 985	258	070	
204	Morocco	2 420 668	120	202 916	146	17 932	68	328 272	120	18 170	136	239 153	122	204	
208	Algeria	5 240 083	118	312 965	133	3 865	28	544 435	77	2 650	15	473 945	131	208	
212	Tunisia	1 822 456	132	142 319	118	9 565	197	345 959	120	55 773	719	85 478	130	212	
216	Libya	5 708 579	121	149 575	91	4 897	61	1 390 123	119	149 922	103	64 364	126	216	
220	Egypt	2 227 178	152	126 615	155	17 255	169	226 187	168	17 274	87	97 104	245	220	
224	Sudan	185 259	99	22 455	171	1 993	120	16 681	69	7 094	104	4 667	109	224	
228	Mauritania	239 475	141	51 678	107	10 774	97	4 393	818	8 661	159	73	14	228	
232	Mali	63 915	113	10 774	97	4 393	818	8 661	159	73	14	6 116	139	232	
236	Burkina Faso	55 594	71	141	110	1 972	101	3 810	256	177	8	4 381	82	236	
240	Niger	245 880	118	448	185	676	77	241	77	5	500	28 438	364	240	
244	Chad	44 146	108	3 197	159	1 088	625	10 710	129	16	25	5 591	164	244	
247	Cape Verde	3 373	111	13	221	11	11	149	159	38	5	38	5	247	
248	Senegal	381 186	108	12 061	61	45	8	10 319	114	4 543	8	40 820	87	248	
252	Gambia	35 830	97	27 413	119	36	32	194	15	3	74	2 554	118	252	
257	Guinea Bissau	5 335	108	320	157	1	1	125	187	1	1 000	64	257	257	
260	Guinea	318 010	137	54 224	131	1 102	101	48 425	170	321	119	52 262	125	260	
264	Sierra Leone	130 467	114	52 613	132	494	810	30 471	122	29 752	56	5 765	141	264	
268	Liberia	990 620	155	514 513	222	79 202	122	68 232	56	29 752	56	31 085	146	268	
272	Ivory Coast	1 486 970	100	154 953	128	14 919	114	157 136	83	65 515	114	112 504	99	272	
276	Ghana	586 596	130	55 033	211	4 736	131	175 139	198	205	39	24 527	109	276	
280	Togo	146 334	108	12 677	123	3 459	191	7 989	77	726	214	23 113	122	280	
284	Benin	39 922	136	4 088	62	3 662	571	1 802	149	149	109	2 986	109	284	
288	Nigeria	3 173 273	123	31 398	58	1 960	282	562 885	111	2 590	134	970 297	151	288	
302	Cameroon	990 354	99	25 216	119	5 601	177	89 373	99	6 899	229	91 179	100	302	
306	Central African Rep.	97 178	125	54 325	136	88	880	3 464	140	2 945	22	5 911	121	306	
310	Equatorial Guinea	30													

Importations

CTCI 0-9: Commerce total

Code	France		Ireland		Italia		Nederland		Portugal		United Kingdom		Janvier - Novembre 1989	
	1 000 ECU	Index 89/88	1 000 ECU	Index 89/88	1 000 ECU	Index 89/88	1 000 ECU	Index 89/88	1 000 ECU	Index 89/88	1 000 ECU	Index 89/88	Pays partenaires	Code
1000	167 480 272	117	14 525 375	122	127 674 832	120	93 377 072	115	15 620 531	124	166 253 760	109	MONOE	1000
1010	108 753 392	117	10 143 994	119	72 502 112	119	55 905 312	111	10 575 452	127	84 655 776	114	Intra-CE (EUR 12)	1010
1011	58 398 400	118	4 278 355	130	54 768 384	122	37 471 216	121	5 038 188	116	80 603 552	105	Extra-CE	1011
1020	32 804 064	118	3 539 004	131	28 906 480	119	19 520 592	120	2 499 074	111	56 900 864	102	Classe 1	1020
1021	11 790 230	118	511 300	114	11 335 792	117	6 192 213	115	979 941	104	19 799 984	113	AELE	1021
1022	1 169 440	125	24 763	132	3 418 477	135	557 855	125	42 190	124	1 039 704	121	Autres Europe occ.	1022
1023	13 056 573	119	2 282 774	130	7 945 943	118	8 830 526	127	815 042	117	22 836 032	117	USA et Canada	1023
1028	6 787 822	114	720 166	149	6 206 276	118	3 940 008	111	661 901	112	13 225 137	75	Autres classe 1	1028
1030	20 689 104	119	548 381	126	19 147 408	125	14 609 728	120	2 373 749	123	19 619 424	111	Classe 2	1030
1031	3 802 860	102	113 696	115	1 792 061	126	1 808 491	101	644 575	134	2 306 601	106	ACP (68 pays)	1031
1032	369 922	97	331	37	11 850	84	45 210	85	30 076	124	109 940	101	DOM	1032
1033	223 157	132	143	117	92 158	193	29 893	164	5 418	52	42 703	105	TOM	1033
1038	16 293 174	125	434 212	129	17 251 344	125	12 726 133	123	1 693 680	120	17 160 176	111	Autres classe 2	1038
1040	4 905 225	111	190 970	127	6 714 489	125	3 340 898	131	165 365	121	4 083 254	120	Classe 3 (1)	1040
1041	3 737 026	106	148 993	125	5 222 162	124	2 448 394	132	103 752	135	2 504 113	112	Eur. orientale (1)	1041
1048	1 168 199	131	41 978	137	1 492 327	128	892 504	129	61 613	103	1 579 141	138	Autres classe 3	1048
1090	328 475	140	103 026	124	404 324	216	538	8	6 891	232	994 423	107	Divers non classés	1090
1051	5 512 688	120	79 415	132	10 083 025	135	1 947 653	121	343 841	124	2 750 945	114	Bassin méditerranéen	1051
1053	6 990 938	133	41 107	209	7 806 619	129	6 115 052	143	990 186	148	2 971 439	111	OPEP	1053
1057	1 886 236	126	82 238	127	1 401 005	127	1 694 834	102	131 353	90	3 394 844	133	ANASE	1057
1058	3 035 159	113	78 791	133	3 586 483	127	3 026 423	117	524 706	99	3 065 549	102	Amérique latine	1058
001			572 444	120	18 715 504	119	7 160 491	117	1 801 650	124	14 697 723	114	France	001
002	17 894 400	116	332 744	119	6 346 406	123	12 473 181	109	612 019	121	7 451 461	114	Belgique et Luxembourg	002
003	10 928 147	117	729 986	125	7 013 685	116	7 013 685	116	851 237	144	11 962 610	115	Pays - Bas	003
004	35 410 224	118	1 144 693	121	27 131 104	117	22 476 992	110	2 210 767	132	26 951 136	113	R F d'Allemagne	004
005	19 682 928	115	343 461	124			3 182 053	109	1 412 703	120	9 190 628	116	Italie	005
006	12 264 404	116	6 683 632	118	6 199 174	115	6 850 490	115	1 182 981	115	5 816 330	111	Royaume - Uni	006
007	1 764 380	130			824 637	130	912 880	122	53 225	150	5 816 330	111	Irlande	007
008	1 388 554	114	128 759	117	1 202 104	115	1 001 158	111	146 091	133	3 010 824	112	Danemark	008
009	691 386	103	9 685	100	1 505 792	170	180 090	99	29 362	117	543 381	114	Grèce	009
010	1 615 283	124	47 901	130	496 979	147	523 644	118			1 407 243	111	Portugal	010
011	7 113 666	120	150 688	126	3 066 729	120	1 144 325	107	2 275 418	134	3 624 452	112	Espagne	011
021	5 642	114	329	41	6 680	117	42 034	82	14 252	294	89 430	85	Iles Canaries	021
022	75	112	1	2	3 162	48	186	66	43	100	85	167	Ceuta et Melilla	022
024	77 632	127	90	12	30 430	126	12 439	104	65 536	148	271 753	105	Islande	024
025	18 853	108	984	422	8 669	174	21 244	132	1 563	64	42 896	128	Iles Féroé	025
028	2 177 555	144	54 738	105	493 011	149	1 672 534	117	135 117	102	4 838 104	125	Norvège	028
030	2 492 966	113	203 934	121	1 960 112	129	1 509 208	113	249 196	103	5 091 244	113	Suède	030
032	1 145 291	112	121 017	106	640 443	122	743 944	119	92 909	123	2 638 621	105	Finlande	032
036	4 577 632	110	83 553	115	5 246 381	110	1 089 627	106	322 628	108	5 642 030	109	Suisse	036
038	1 319 154	114	47 967	118	2 965 415	115	764 063	130	114 555	130	1 318 243	105	Autriche	038
043	18 776	122			582	77	490	170	635	492	48	77	Andorre	043
044	629	54	10	250	1 472	70	630	150	421	111	6 182	204	Gibraltar	044
045	20	26	22	116	453	42	65	72	103		24		Cité du Vatican	045
046	42 181	187	1 101	160	221 843	270	8 226	98	55	32	56 677	106	Malte	046
048	519 777	120	7 315	118	2 136 687	123	226 126	117	7 286	108	303 989	100	Yougoslavie	048
052	569 204	127	15 331	132	1 049 771	148	301 075	133	32 126	126	629 889	135	Turquie	052
056	2 120 224	100	50 790	135	2 990 678	128	1 432 896	131	48 249	147	1 186 758	119	Union soviétique	056
058	395 847	113	11 563	159	183 579	113	209 402	136	22 023	233	258 403	116	Rép. démocr. allem. (1)	058
060	312 073	117	62 435	112	421 804	122	314 035	139	9 810	128	430 934	95	Pologne	060
062	214 979	117	15 600	127	315 412	124	163 288	133	12 618	122	239 764	106	Tchécoslovaquie	062
064	246 042	129	4 298	122	429 789	120	111 832	118	3 163	87	157 459	108	Hongrie	064
066	381 020	108	4 029	171	746 008	116	172 769	133	4 695	51	179 433	116	Roumanie	066
068	57 865	141	278	63	100 422	118	35 944	147	3 192	78	50 037	117	Bulgarie	068
070	8 977	203			34 469	134	8 227	166			1 324	33	Albanie	070
204	1 118 256	117	12 928	123	217 216	117	107 084	120	21 901	135	136 840	128	Maroc	204
208	1 239 301	115	2 191	120	1 654 806	138	660 201	122	119 081	122	226 643	111	Algérie	208
212	575 726	132	6 493	233	491 333	135	44 452	93	5 246	461	60 112	136	Tunisie	212
216	419 523	96			2 503 444	131	153 450	197	30 615	73	265 666	101	Libye	216
220	278 089	142	2 383	201	1 185 477	157	62 302	103	105 652	152	98 590	115	Egypte	220
224	35 163	148	3	8	69 385	102	10 503	44	2 833	49	11 282	89	Soudan	224
228	66 958	184			64 318	140	211	54	6 547	133	21 207	204	Maurétanie	228
232	11 266	72	6 852	146	6 409	323	1 361	64	6 440	157	7 570	75	Mali	232
236	31 185	64	140		7 435	142	279	60	5 094	36	980	152	Burkina Faso	236
240	191 271	98			1 545	88	219	33	20 838		2 199	106	Niger	240
244	6 970	94			2 185	83	105	46	13 034	90	1 247	54	Tchad	244
247	423	154			420	261	296	122	1 721	153	242	76	Cap - Vert	247
248	232 576	109	1 523	44	56 022	216	7 662	98	3 064	45	12 611	92	Sénégal	248
252	946	35	5	3	1 033	109	169	19	6	86	3 471	65	Gambie	252
257	1 075	135			368	109	369	59	2 049	156	28	108	Guinée - Bissau	257
260	56 255	154	52 770	120	35 145	133	1 745	71	113	40	15 969	149	Guinée	260
264	7 654	79			877	215	7 844	69	138	32	24 278	105	Sierra Leone	264
268	71 874	102	1 146	155	88 328	111	76 900	104	19 561	101	10 027	67	Libéria	268
272	431 870	97	12 3											

January - November 1989		EUR 12		Belg. - Lux.		Danmark		Deutschland		Hellas		Espana		
Code	Partner countries	1 000 ECU	Index 89/88	1 000 ECU	Index 89/88	1 000 ECU	Index 89/88	1 000 ECU	Index 89/88	1 000 ECU	Index 89/88	1 000 ECU	Index 89/88	Code
400	United States of America	77 394 160	124	5 142 442	131	1 305 934	129	15 803 214	134	435 398	123	5 228 416	135	400
404	Canada	9 104 573	119	602 973	112	117 722	122	1 751 419	116	60 800	137	283 529	146	404
406	Greenland	319 588	117	3 619	84	248 979	110	33 878	182	9	64	3 543	554	406
408	St Pierre and Miquelon	10 339	133	34	18	211	111	1 474	469	7	50	2 596	408	408
412	Mexico	2 568 467	112	152 142	110	9 800	94	409 581	126	2 973	190	829 438	108	412
413	Bermuda	44 174	110	53	151	6 574	103	195	16			1 305	413	413
416	Guatemala	190 009	103	9 004	99	3 278	103	77 899	124	456		5 244	187	416
421	Belize	37 615	105	23	383	2	2	653	263				421	421
424	Honduras	159 519	88	12 055	78	2 907	104	69 701	96	1 798	272	7 396	58	424
428	El Salvador	126 606	84	1 669	72	689	238	100 724	78	10	250	3 814	177	428
432	Nicaragua	87 827	100	5 265	97	1 654	110	43 181	112	94	31	10 555	88	432
436	Costa Rica	364 074	114	14 993	113	8 145	100	142 614	113	682	101	6 509	144	436
442	Panama	374 144	103	19 428	129	9 552	46	129 504	105	26 717	85	15 308	69	442
446	Anguilla	2 002	398			1							1	446
448	Cuba	400 809	113	2 649	87	105	8	22 798	42	97	115	66 372	110	448
449	St Christopher - Nevis	7 366	104					2	29			9	31	449
452	Haiti	44 351	116	9 176	118	330	154	5 548	105	19		807	192	452
453	Bahamas	145 975	152	27 518	179	44 549	146	2 585	94	127	8	1 879	30	453
454	Dominican Republic	225	108					3	300				454	454
456	Turks and Caicos Islands	168 077	144	46 856	133	81	11	31 237	258	385	229	30 978	98	456
457	Virgin Islands of USA	2 599	106	4	400	8	67	98	817				10	457
458	Guadeloupe	112 092	88	164	186	14	21	182	78			24	9	458
459	Antigua and Barbuda	16 599	91	34		41		6 027	370			419		459
460	Dominica	38 932	74	67		12	600	126	49	856	250	1	4	460
461	Brit. Virgin Isl. & Monts	2 541	41	5	500	8	400	529				8	100	461
462	Martinique	157 390	100	16	26			15 559	118	12	120	34	71	462
463	Cayman Islands	16 770	141			378		18	17			160		463
464	Jamaica	289 755	154	1 398	88	460	82	59 674	197	66	92	1 421	131	464
465	St Lucia	79 242	96					448	119	3 559	135			465
467	St Vincent	55 369	96	47	336			2 862	441	5 113	658	2 915	235	467
469	Barbados	40 681	129	4 298	781	374	102	679	76			156	39	469
472	Trinidad and Tobago	177 603	127	21 101	152	8 655	110	13 465	212	20	1	13 033	73	472
473	Grenada	13 769	80	478	77	1	5	2 309	50			545	73	473
474	Aruba	3 817	68	1 489	154	43	2	27	2			7	15	474
478	Netherlands Antilles	88 964	176	4 108	675	5	11	6 121	164	10		1 375	172	478
480	Colombia	1 420 353	118	69 834	140	109 842	144	564 849	105	1 485	35	111 966	166	480
484	Venezuela	1 442 823	136	154 582	141	11 231	897	579 317	120	2 654	107	57 245	165	484
488	Guyana	120 641	120	3 790	92	7	9	14 812	170			3 542	126	488
492	Surinam	183 103	142	9 295				29 583	366			81	59	492
496	French Guiana	67 897	272	64	914	1	5	17 112				2 602	76	496
500	Ecuador	287 272	97	10 446	124	1 054	59	94 541	89	45	14	47 196	217	500
504	Peru	966 734	152	100 495	106	9 262	103	316 261	252	2 432	101	32 538	113	504
508	Brazil	9 767 893	114	654 703	121	198 380	152	1 868 351	98	141 064	116	758 625	111	508
512	Chile	2 539 826	128	172 997	202	6 132	181	600 578	126	25 202	95	211 111	126	512
516	Bolivia	130 109	103	27 454	153	343	223	19 780	200			3 290	99	516
520	Paraguay	41 939	120	64 416	95	2 199	84	57 558	226			468	168	520
524	Uruguay	557 141	65	10 181	103	3 239	154	89 895	100	3 349	88	115 196	123	524
528	Argentina	2 596 013	107	288 874	129	69 641	81	661 576	99	23 283	148	260 456	141	528
529	Falkland Islands	10 126	45	127				2 189	234			11	0	529
600	Cyprus	494 403	135	22 573	128	1 879	84	28 165	106	49 831	217	9 133	276	600
604	Lebanon	93 254	92	8 545	127	1 145	45	11 390	102	2 834	92	982	117	604
608	Syria	691 970	170	6 423	49	2 279	163	245 908	252	5 660	784	36 423	544	608
612	Iraq	3 045 410	119	163 149	134	102	103	2 109 508	63	25 417	59	563 375	165	612
616	Iran	4 862 472	180	435 541	131	4 261	83	459 961	97	258 000		663 991	211	616
624	Israel	2 859 466	112	345 229	107	25 326	91	579 532	110	57 153	126	145 411	145	624
628	Jordan	93 948	86	8 218	66	129	47	13 538	104	4 443	52	1 879	89	628
632	Saudi Arabia	5 987 156	124	272 762	79	13 279	91	588 582	132	61 302	259	439 076	139	632
636	Kuwait	2 520 838	129	7 531	139	350 591	138	73 804	99	63 624	114	90 490	64	636
640	Bahrain	92 263	101	6 934	379	265	47	6 577	88	2 172		2 772	226	640
644	Qatar	107 695	185	4 455	420	15	24	11 259	319	15	3	2 425	22	644
647	United Arab Emirates	1 364 590	261	50 081	161	1 868	175	165 502	358	842	112	84 349	70	647
649	Oman	135 463	48	1 860	175	334	72	2 253	38	657	2	74	11	649
652	North Yemen	378 225	203	366				234 506	203			311	50	652
656	South Yemen	121 682	139	4	50			64 501	143	74	389	1	100	656
660	Afghanistan	66 417	96	19 260	122	727	155	20 969	96	13		1 026	153	660
662	Pakistan	1 183 086	103	47 589	97	33 214	111	259 893	102	8 380	63	78 441	119	662
664	India	3 912 516	130	641 569	152	75 004	159	989 087	125	19 639	118	140 542	185	664
666	Bangladesh	396 080	117	44 635	139	6 675	175	68 499	109	2 512	155	12 009	132	666
667	Maldives	10 767	175	86	93	14	16	2 020	148			45		667
669	Sri Lanka	385 922	121	67 126	179	8 392	150	108 907	106	1 535	120	7 261	117	669
672	Nepal	72 491	110	4 471	146	153	92	52 741	115			934		672
675	Bhutan	4 482	226	2	139			1	4	5		20	154	675
676	Burma	30 412	126	2 110	92	2 919	198	6 706	123	35		1 682	96	676
680	Thailand	3 125 258	115	247 957	141	75 198	111	793 937	127	16 548	175	148 299	136	680
684	Laos	4 515	383	649		280	394	801	646	89	171	89		684
690	Vietnam	61 671	206	9 067	160	306	106	19 121	204	5	28	3 059	285	690
696	Cambodia (Kampuchea)	513	187					350				33	118	696
700	Indonesia	2 362 431	120	191 384	150	60 086	132	504 526	124	8 021	152	117 855	112	700
701	Malaysia	3 245 736	132	185 408	142	51 558	127	919 862	134	21 939	141	138 176	108	701
703	Brunei	352 919	180	154	15	54	106	717	61	14		9		703
706	Singapore	3 672 201	136	125 673	128	40 342	151	1 074 420	140	27 670	133	136 895	153	706
708	Philippines	1 240 580	110	44 033	141	27 765	118	395 739	106	2 836	121	51 917	146	708
716	Mongolia	26 123	133	2 216	124	2	200	3 286	406			107		716
720	China	8 517 163	132	501 139	129	302 227	109	2 463 723	135	71 419	133	307 949	165	720
724	North Korea	36 111	71	277	27	292	77	23 167	63	1 089	216	5 645	207	724
728	South Korea	6 469 191	97	193 707	94	205 220	151	1 780 320	94	116 248	57	370 075	101	728
732	Japan	42 886 752	113	2 995 849	129	690 719	100	13 186 609	112	870 846	168	2 541 721	123	732
736	Taiwan	8 594 244	116	327 221	101	141 969	104	2 375 364	115	129 513	139	500 249	130	736
740	Hong Kong	5 930 905	102	222 921	111	124 378	105	2 058 829	105	53 649	132	204 214	109	740
743	Macao	469 400	102	9 642	98	12 954	96	152 838	96	816	117	6 277	146	743
800	Australia	4 927 369	112	409 071	135	63 932	116	917 684	107	15 024	75	207 162	122	800
801	Papua New Guinea	352 300	104	10 610	171	399	18							

Importations

CTCI 0-9: Commerce total

Code	France		Ireland		Italia		Nederland		Portugal		United Kingdom		Janvier - Novembre 1989	
	1 000 ECU	Index 89/88	1 000 ECU	Index 89/88	1 000 ECU	Index 89/88	1 000 ECU	Index 89/88	1 000 ECU	Index 89/88	1 000 ECU	Index 89/88	Pays partenaires	Code
400	11 933 109	120	2 184 041	131	7 006 227	117	8 131 202	130	682 483	121	19 541 696	116	États - Unis d'Amérique	400
404	1 123 464	112	98 733	120	939 716	130	699 324	106	132 559	98	3 294 334	123	Canada	404
406	5 218	109			222	35	12 384	149	4 515	46	7 221	721	Groenland	406
408	5 390	128			106	18	38	18			3 321	244	Saint-Pierre et Miquelon	408
412	567 012	119	5 927	55	144 306	126	125 071	99	49 227	73	272 990	109	Mexique	412
413	16 905	76	6	8	12 053	547	203	547	224	170	6 656	48	Bermudes	413
416	14 030	101	351	62	47 377	99	20 116	78	1 998	111	10 256	63	Guatemala	416
421	669	58			44	126	890	200	639	190	34 695	105	Belize	421
424	6 597	77	1 063	43	26 664	68	10 532	75	2 702	139	18 104	183	Honduras	424
428	4 487	94	3	300	1 517	95	7 560	108	2 411		3 322	77	El Salvador	428
432	8 183	72			3 296	99	7 107	73	6 835	153	1 503	148	Nicaragua	432
436	21 843	89	9 815	148	73 548	103	37 690	83	6 711	166	41 524	148	Costa Rica	436
442	4 986	22	656	88	65 978	114	82 891	166	8 475	113	10 649	87	Panama	442
446	63				3	1					1 934		Anguilla	446
448	51 318	99	121	75	36 519	83	146 675	140	20 341	249	53 814	199	Cuba	448
449	43										7 312	115	St Christophe - et - Nevis	449
452	9 957	104			15 650	129	1 540	93	12		1 312	106	Haiti	452
453	12 768	71	1 258	72	16 222	432	7 793	383	5 878		25 398	181	Bahamas	453
454	8	38			121	142	6	100			78	96	iles Turcs et Caicos	454
456	21 379	155			20 363	195	2 492	86	936	21	13 235	258	République Dominicaine	456
457	89	114	2 115	93	6 740	6					178	700	iles Vierges des E. U. A.	457
458	100 201	89			384	185	71	109	10 874	76	178		Guadeloupe	458
459	75	35			4 515	156	156	86	15	107	5 317	33	Antigua et Barbude	459
460	123	17			1 298	30	151	73			35 687	76	Dominique	460
461					51	729					1 940	31	iles vierges brit. & Monts	461
462	140 963	99			50	48	38	32			238		Martinique	462
463	1 163	82	96		2 115	37	242	28	383	172	12 215	347	iles Cayman	463
464	34 329	772	328	67	2 329	217	59 842	163	48	282	129 860	116	Jamaïque	464
465	83	117	14		3 535	110	157	165			71 446	94	Sainte - Lucie	465
467	63	100			6 740	6	38	833			43 554	101	Saint - Vincent	467
469	235	119	22	61	1 283	185	283	177	298	71	33 053	118	La Barbade	469
472	38 077	164	6	12	15 494	130	248	7	2 490		65 014	120	Trinidad et Tobago	472
473	1 099	206			172	441	1 492	82	2	15	7 671	88	Grenada	473
474	85	17			163		1 719	175	177		90	58	Aruba	474
478	2 419	18			56 046	293	15 047	216	6	40	3 827	70	Antilles néerlandaises	478
480	111 682	118	7 417	161	106 084	112	181 416	111	17 000	132	139 178	135	Colombie	480
484	100 264	122	178		141 164	138	226 438	166	4 573	79	165 377	159	Venezuela	484
486	3 658	63	1	17	4 718	101	5 620	51			84 469	133	Guyana	486
487	15 048	174			1 225	11	101 956	112	24	800	25 836	99	Guyana français	487
496	31 285	178			881	422	2 509	180			13 443	780	Guyane	496
500	19 496	108	910	79	30 396	57	10 551	78	6 119	134	66 518	97	Equateur	500
504	78 837	93	2 372	180	179 138	149	52 103	246	16 909	119	176 387	130	Pérou	504
508	1 269 819	112	37 093	123	1 785 412	138	1 522 702	120	272 755	130	1 258 989	104	Bresil	508
512	467 178	122	3 131	449	449 331	125	190 216	125	41 357	121	372 593	124	Chili	512
516	29 627	118			12 996	87	6 454	99	449	51	30 716	144	Bolivie	516
520	17 353	79	937		47 532	145	68 874	91	23 790	91	15 586	413	Paraguay	520
524	49 233	122			56 293	116	21 856	81	15 298	134	294 256	49	Uruguay	524
528	233 325	111	8 622	168	379 439	106	450 810	100	47 148	39	172 965	152	Argentine	528
529	325	288			1 042	42	116	107			6 316	114	iles Falkland	529
600	133 572	148	5 488	118	31 316	140	17 390	118	881	277	194 175	121	Chypre	600
604	18 907	70	525		30 480	99	4 098	96	6	2	14 342	99	Liban	604
608	151 756	133	7 111		150 248	143	10 287	60	2 194	153	80 081	162	Syrie	608
612	733 112	122	7 386		559 101	72	639 328	368	133 810	114	112 022	46	Iran	612
616	838 952	864	35	48	638 266	155	1 117 506	125	77 182	690	368 777	254	Israël	616
624	416 809	125	24 937	125	358 258	117	340 200	105	18 333	121	648 178	105	Jordanie	624
628	19 805	178			14 042	50	3 719	73			28 174	105	Jordanie	628
632	1 591 575	127	1 050	143	946 483	128	1 306 582	199	156 057	113	610 408	69	Arabie Saoudite	632
636	149 842	130	17	100	404 397	110	983 726	123	20 227	181	376 589	303	Koweït	636
640	7 955	231	315	176	9 324	108	14 675	69	2 662		32 107	74	Bahrein	640
644	19 595	157	39	68	53 472	236	377	18	11 115		4 928	107	Qatar	644
647	423 351	421	1 018	181	230 929	320	118 128	281	126 785	788	161 737	176	Emirats arabes unis	647
649	11 045	511	1	5	3 964	13	5 889	58			110 370	56	Oman	649
652	24 781	284			114 404	197	176	102	233	124	1 454	88	Yémen du Nord	652
656	7 730	182			40 725	121	3 854	215			4 777	176	Yémen du Sud	656
660	1 220	85			5 131	118	8 422	131	52		9 596	52	Alghanistan	660
662	146 190	122	10 053	80	207 838	97	65 595	86	40 674	66	285 219	112	Pakistan	662
664	385 220	125	17 823	132	447 377	123	201 355	143	23 325	107	971 575	120	Inde	664
666	40 257	141	298	222	114 633	109	28 182	124	2 710	135	75 670	109	Bangladesh	666
667	37	925			56	45	189	19			8 320	253	Maldives	667
669	39 591	140	4 968	140	24 435	113	35 527	111	2 511	143	85 669	108	Sri Lanka	669
672	1 278	55			2 424	86	1 399	110			9 091	91	Népal	672
676					112	110	112	110			110 370	56	Bhoutan	676
680	1 500	106			3 300	96	3 231	227			8 929	131	Birmanie	680
684	424 779	123	11 344	197	307 597	119	381 107	65	69 291	93	649 201	140	Thaïlande	684
688	264	100			364	74	672	707	4	133	1 303	140	Laos	688
690	19 538	242	111	101	6 035	278	1 070	91	757	140	2 602	182	Vietnam	690
696	60	240			64	221	2	5			4	3	Cambodge (Kampuchéa)	696
700	302 048	117	25 511	199	297 668	122	415 922	116	19 936	50	419 474	114	Indonésie	700
701	384 985	118	20 954	94	275 841	120	469 419	148	17 367	96	760 227	141	Malaysia	701
703	129 408				573		229	55	5	1	221 774	116	Brunei	703
706	492 071	116	18 592	112	459 113	144	252 341	108	17 906	162	1 027 175	147	Singapour	706
708	152 945	103	5 837	79	60 214	121	175 813	106	6 849	407	318 631	111	Philippines	708
716	2 372	253			7 177	144	1 519	556			9 345	87	Mongolie	716
720	1 093 103	131	41 737	137	1 441 123	129	742 479	127	40 193	79	1 512 071	137	Chine	720
724	1 868	132			1 473	69	761	216	230	523	1 309	23	Corée du Nord	724
728	852 744	89	35 042	115	666 539	105	560 150	94	42 106	99	1 647 040	101	Corée du Sud	728
732	5 068 680	114	673 339	148	2 962 781	109	3 326 041	114	480 032	106	10 090 143	107	Japon	732
736	1 124 419	118	69 755	129	845 394	113	1 008 318	110	71 110	160	2 000 932	119	Tai - wan	736
740	483 003	93	64 483	130	287 905	97	466 324	98	16 694	98	1 948 505	102	Hong Kong	740
743	116 012	104	3 124	104	20 307	83	31 922	103	6 304	104	109 204	112	Macao	743
800	863 530	110	18 641	258	855 032	116	326 151	94	52 312	129	1 198 825	112	Australie	800
801	6 712	85	252	105	1 865	98	6 583	100	457	42	63 822	118	Papouasie - Nouv - Guinée	801
802														

January - November 1989		EUR 12		Belg. - Lux.		Danmark		Deutschland		Hellas		Espana		Code
Code	Partner countries	1 000 ECU	Index 89/88	1 000 ECU	Index 89/88	1 000 ECU	Index 89/88	1 000 ECU	Index 89/88	1 000 ECU	Index 89/88	1 000 ECU	Index 89/88	
1000	WORLD	954 604 704	116	83 995 104	119	23 599 472	111	282 935 808	115	6 053 696	154	38 858 800	118	1000
1010	Intra-EC (EUR 12)	574 643 456	117	61 937 296	118	11 999 771	114	155 651 264	116	3 974 509	158	24 102 720	121	1010
1011	Extra-EC	375 646 464	115	21 432 448	120	11 594 118	109	126 805 888	114	2 043 003	146	14 357 604	113	1011
1020	Class 1	227 239 840	113	11 757 579	117	8 705 112	109	86 729 520	112	985 195	151	5 688 548	114	1020
1021	EFTA	98 681 344	113	4 969 246	117	5 705 755	110	46 638 224	112	318 197	150	1 379 507	110	1021
1022	Other West Europe	13 308 608	115	518 656	106	269 902	86	5 310 374	111	181 114	186	563 802	121	1022
1023	USA and Canada	81 101 760	110	4 503 625	114	1 520 544	107	22 915 360	107	378 505	141	3 058 624	111	1023
1028	Other class 1	34 148 096	124	1 766 052	129	1 208 912	114	11 865 561	121	107 379	144	686 615	129	1028
1030	Class 2	118 791 696	116	8 315 322	126	2 256 022	103	27 277 536	117	725 384	129	7 751 718	111	1030
1031	ACP (68 countries)	14 783 927	108	994 277	127	336 746	79	1 946 493	109	70 493	178	528 342	100	1031
1032	DOM	7 516 613	116	138 032	117	47 070	134	614 945	179	1 977	219	3 246 249	114	1032
1033	TOM	1 557 017	122	29 493	96	233 969	87	73 447	114	1 616	781	211 826	106	1033
1038	Other class 2	94 934 144	118	7 153 521	126	1 638 246	113	24 642 688	116	651 298	125	3 957 506	110	1038
1040	Class 3 (1)	29 615 104	123	1 359 548	117	633 784	128	12 798 820	120	332 424	184	917 338	131	1040
1041	Eastern Europe (1)	22 986 176	126	1 227 563	117	542 839	140	10 557 756	126	310 033	185	529 211	147	1041
1048	Other class 3	6 628 919	112	321 984	119	90 944	83	2 241 064	98	22 391	163	388 127	115	1048
1090	Miscellaneous	4 214 600	122	625 371	137	4 787	85	478 887	119	36 184	171	398 477	138	1090
1051	Mediterranean Basin	36 549 984	115	2 725 578	114	372 812	94	9 842 870	111	566 152	140	1 892 037	103	1051
1053	OPEC	31 494 384	112	1 371 589	116	527 046	117	7 148 981	108	231 923	106	1 381 577	101	1053
1057	ASEAN	12 750 485	133	745 900	141	3 783 835	94	3 783 835	123	21 733	160	242 551	128	1057
1058	Latin America	13 631 740	114	598 393	125	251 677	116	4 576 584	113	38 559	132	1 178 456	124	1058
001	France	108 228 832	119	17 127 216	121	1 425 610	118	37 122 304	119	508 708	159	6 938 239	122	001
002	Belgium and Luxembourg	61 042 480	113	11 042 480	110	480 367	111	20 390 000	110	126 443	121	1 199 619	115	002
003	Netherlands	60 505 696	113	11 448 952	110	1 007 352	112	24 026 992	112	204 207	152	1 584 355	111	003
004	F.R. of Germany	115 259 904	115	15 973 603	115	4 202 818	112	47 818 118	112	1 280 464	131	4 273 375	116	004
005	Italy	70 009 298	118	5 371 612	123	1 123 123	114	26 249 800	117	1 248 144	124	3 549 690	119	005
006	United Kingdom	82 737 952	116	7 956 731	121	2 888 922	115	26 306 192	114	437 397	145	3 604 032	124	006
007	Ireland	10 035 614	120	305 689	135	128 669	118	1 319 387	124	9 353	211	174 908	134	007
008	Denmark	11 963 105	107	753 246	111			5 422 417	110	56 714	147	209 967	112	008
009	Greece	8 769 414	118	477 369	129	192 684	108	2 794 727	116			268 824	123	009
010	Portugal	10 809 975	126	547 266	129	157 794	137	2 418 227	124	20 977	191	2 299 718	135	010
011	Spain	34 581 296	134	1 975 611	132	392 432	118	9 601 378	127	82 102	146			011
021	Canary Islands	3 797 356	112	70 249	111	40 573	134	242 539	105	1 179	155	2 884 827	113	021
022	Ceuta and Melilla	376 506	127	1 714	69	584	54	15 688	135	19		321 128	130	022
024	Iceland	546 493	94	19 884	95	110 866	92	124 789	88	294	116	6 144	111	024
025	Faroe Islands	166 406	87	561	78	145 890	84	2 317	69	23	77	588	86	025
028	Norway	7 837 320	101	469 508	114	1 319 214	92	2 338 823	106	27 013	169	139 198	123	028
030	Sweden	21 927 328	115	1 279 099	118	2 886 901	118	8 086 880	112	92 022	163	325 785	114	030
032	Finland	8 587 444	123	543 315	135	646 782	124	3 407 005	125	38 962	129	149 116	113	032
036	Switzerland	36 568 704	112	1 785 218	112	526 093	108	16 984 672	112	77 330	149	547 378	107	036
038	Austria	23 214 032	112	872 222	116	215 899	116	15 699 047	112	82 576	144	211 886	106	038
043	Anderrea	686 086	117	11 569	206	2 100	112	43 858	132	169		223 682	110	043
044	Gibraltar	225 777	102	2 257	85	4 665	14	20 308	383	276	238	47 963	133	044
045	Vatican City State	24 328	196	110	917	13	163	1 045	90	3 618	819	157	174	045
046	Malta	950 447	127	23 546	118	11 847	99	161 259	114	19 960	176	22 825	121	046
048	Yugoslavia	6 286 687	124	174 374	118	66 147	121	3 158 905	120	85 443	202	48 419	106	048
052	Turkey	4 968 872	104	306 238	98	38 779	99	1 922 681	97	71 625	166	220 167	136	052
056	Soviet Union	11 172 578	124	444 922	108	183 232	154	4 964 537	122	115 252	185	311 256	163	056
058	German Dem. Rep. (1)	1 522 526	138	115 019	97	107 854	121	34 087	187	38 087	187	70 207	135	058
060	Poland	3 529 768	146	165 822	160	132 010	169	1 936 175	158	25 604	294	38 709	105	060
062	Czechoslovakia	2 058 859	116	71 735	105	45 893	104	1 153 707	115	28 562	145	49 875	174	062
064	Hungary	2 707 043	132	155 141	159	49 644	121	1 595 272	136	14 559	194	26 917	115	064
066	Romania	603 749	113	20 831	108	4 988	142	248 664	101	34 409	154	6 118	430	066
068	Bulgaria	1 282 389	103	51 965	85	18 602	164	624 714	95	40 807	167	23 971	93	068
070	Albania	112 278	189	2 128	227	616	150	34 687	228	16 153	436	2 157	754	070
204	Morocco	2 935 014	127	178 617	135	31 105	108	400 860	124	5 099	298	350 594	93	204
208	Algeria	4 092 706	123	194 310	102	20 593	114	602 772	103	14 030	96	291 818	105	208
212	Tunisia	2 272 303	127	179 896	146	12 386	94	400 730	117	32 715	180	112 347	98	212
216	Libya	2 642 985	107	73 304	92	18 618	50	576 974	120	50 589	114	56 587	65	216
220	Egypt	3 433 844	104	130 232	123	62 784	93	876 346	105	52 485	89	115 498	101	220
224	Sudan	398 543	92	20 622	135	9 470	160	65 242	88	4 465	100	3 711	65	224
228	Mauritania	216 709	114	14 771	176	2 023	70	18 216	72	24	31	7 568	59	228
232	Mali	199 165	106	11 747	140	656	34	24 400	163	199		10 078	89	232
236	Burkina Faso	173 569	109	6 127	127	2 487	541	12 171	101			4 675	124	236
240	Niger	151 456	102	6 031	144	975	43	14 746	114	748	959	1 947	110	240
244	Chad	79 284	137	3 016	84	289	39	5 815	242	639		390	402	244
247	Cape Verde	65 106	119	2 958	162	325	70	3 833	99	110	260	1 470	100	247
248	Senegal	582 189	124	27 705	132	2 654	44	27 518	96	2 410	139	32 258	115	248
252	Gambia	73 993	107	5 907	126	3 592	207	12 405	79	25	100	267	61	252
257	Guinea Bissau	58 294	133	770	85	456	118	2 502	96			1 268	48	257
260	Guinea	234 195	112	29 368	108	1 010	194	22 073	129	4 603		6 316	84	260
264	Sierra Leone	96 147	150	6 401	125	1 076	132	21 299	144	5	2	2 153	104	264
268														



Exportations

CTCI 0-9: Commerce total

Code	France		Irlande		Italia		Nederland		Portugal		United Kingdom		Janvier - Novembre 1989	
	1 000 ECU	Index 89/88	1 000 ECU	Index 89/88	1 000 ECU	Index 89/88	1 000 ECU	Index 89/88	1 000 ECU	Index 89/88	1 000 ECU	Index 89/88	Pays partenaires	Code
1000	153 532 784	117	17 223 520	119	116 258 064	118	96 170 832	117	10 422 747	127	125 453 744	112	MONDE	1000
1010	95 233 584	117	12 829 759	120	65 926 064	117	72 901 632	118	7 451 188	127	62 635 792	113	Intra - CE (EUR 12)	1010
1011	58 275 760	116	4 235 525	118	49 870 288	120	22 599 728	112	2 840 949	128	61 590 496	112	Extra - CE	1011
1020	28 578 944	111	2 999 468	119	29 278 448	118	13 053 756	114	2 001 325	127	37 461 920	112	Classe 1	1020
1021	11 121 762	115	963 351	125	10 929 591	115	5 972 127	108	1 064 855	122	9 618 732	110	AELE	1021
1022	1 736 890	121	40 923	139	2 786 098	127	711 053	126	26 818	131	1 162 978	116	Autres Europe occ.	1022
1023	11 229 401	99	1 459 864	116	11 279 069	115	4 751 167	121	716 545	126	19 289 056	112	USA et Canada	1023
1028	4 490 890	135	535 331	115	4 283 694	136	1 619 408	112	193 107	162	7 391 158	118	Autres classe 1	1028
1030	25 275 936	120	1 132 462	116	15 969 000	123	7 664 888	106	720 892	133	21 702 528	111	Classe 2	1030
1031	4 871 421	105	131 237	100	1 681 447	109	1 290 682	114	389 868	166	2 542 921	103	ACP (68 pays)	1031
1032	2 779 189	110	27 215	97	299 134	117	179 524	134	29 450	105	153 828	99	DOM	1032
1033	654 885	124	7 994	135	163 192	163	139 218	112	1 408	134	232 214	171	TDM	1033
1038	16 970 432	127	966 015	120	13 825 226	125	6 055 464	103	300 166	108	18 773 568	111	Autres classe 2	1038
1040	4 420 891	134	103 595	123	4 622 850	121	1 881 086	134	118 732	122	2 426 043	111	Classe 3 (1)	1040
1041	2 920 892	119	91 096	127	3 482 062	127	1 634 798	143	98 522	135	1 791 418	115	Eur. orientale (1)	1041
1048	1 499 999	176	12 498	99	1 140 788	105	246 288	96	20 210	82	634 626	101	Autres classe 3	1048
1090	23 420	101	158 248	120	461 698	116	669 469	120	130 610	116	1 227 449	118	Divers non classés	1090
1051	7 782 673	127	273 346	129	7 380 779	121	2 270 118	117	119 664	103	3 323 961	98	Bassin méditerranéen	1051
1053	5 912 007	112	427 112	114	5 492 625	122	2 079 759	102	71 504	74	6 850 267	117	OPEP	1053
1057	1 904 638	152	103 769	116	1 312 722	153	964 739	101	21 099	102	3 422 547	144	ANASE	1057
1058	2 210 562	105	166 789	134	2 252 167	126	822 726	127	70 062	141	1 465 765	100	Amérique latine	1058
001			1 700 654	130	19 035 536	116	10 314 679	118	1 559 542	124	12 496 342	113	France	001
002	13 011 045	114	787 777	123	3 829 719	112	14 376 224	118	321 128	126	6 520 160	112	Belgique et Luxembourg	002
003	8 237 855	116	1 229 851	122	3 621 304	119			594 914	122	8 549 911	111	Pays - Bas	003
004	26 984 416	119	1 895 722	118	19 832 784	110	25 408 320	115	1 609 282	134	14 499 101	112	R F d'Allemagne	004
005	18 999 984	116	756 118	138			6 226 613	118	446 318	134	6 038 086	109	Italie	005
006	14 499 545	114	5 833 788	114	9 275 716	118	10 631 125	122	1 304 512	112			Royaume - Uni	006
007	703 584	132			353 791	137	605 447	139	48 486	121	6 386 300	116	Irlande	007
008	1 113 370	85	152 012	136	880 981	114	1 558 854	113	205 667	109	1 609 877	100	Danemark	008
009	1 136 548	97	70 829	117	2 123 595	134	894 170	119	40 789	187	769 879	121	Grèce	009
010	1 913 141	125	75 014	167	1 437 037	121	699 508	137			1 421 293	111	Portugal	010
011	8 634 091	139	327 991	133	5 535 600	139	2 186 695	145	1 320 550	145	4 524 850	126	Espagne	011
021	103 253	97	24 393	94	169 311	119	121 667	145	25 327	106	114 038	94	Iles Canaries	021
022	4 552	87	545	159	7 535	77	17 453	130	1 290	131	5 998	142	Ceuta et Melilla	022
024	33 701	100	4 526	94	45 759	151	100 371	103	6 677	107	93 482	76	Islande	024
025	3 425	233	162	53	1 807	107	2 403	87	1 147	199	9 083	139	Iles Féroé	025
028	557 941	98	194 365	110	458 237	96	728 194	98	186 824	128	1 418 003	100	Norvège	028
030	2 059 840	120	312 685	123	1 584 700	125	1 801 983	121	409 781	122	3 087 666	108	Suède	030
032	779 771	125	97 836	125	822 904	126	720 660	116	184 319	123	1 236 774	112	Finlande	032
036	6 390 012	112	254 970	139	5 203 606	112	1 594 676	97	201 683	114	3 003 068	118	Suisse	036
038	1 300 396	123	99 069	132	2 814 385	115	1 026 243	112	115 572	131	779 740	113	Autriche	038
043	352 490	118	2 009	112	23 034	137	12 061	102	608	137	14 046	95	Andorre	043
044	10 932	119	732	83	18 695	68	20 550	185	2 184	414	97 215	102	Gibraltar	044
045	286	95			16 000	197	1 643	111	45		1 211	210	Cité du Vatican	045
046	75 496	120	7 175	123	412 161	148	36 900	117	3 012	104	176 266	107	Malte	046
048	628 879	133	21 286	179	1 515 513	130	292 228	129	7 690	127	287 803	107	Yougoslavie	048
052	665 383	112	9 558	108	798 888	114	345 068	123	13 131	125	577 354	88	Turquie	052
056	1 421 993	110	46 138	241	2 028 786	128	686 505	184	75 992	149	893 365	131	Union soviétique	056
058	544 333	212	5 241	48	268 694	137	228 291	109	6 096	172	142 704	97	Rép. démocr. allem. (1)	058
060	312 873	136	15 501	125	354 456	126	282 830	140	2 057	91	263 731	115	Pologne	060
062	191 553	118	9 350	114	202 541	100	134 257	113	2 490	88	165 896	98	Tchécoslovaquie	062
064	213 117	128	9 937	82	308 271	128	169 376	117	5 920	109	158 889	110	Hongrie	064
066	106 651	119	2 671		69 067	135	60 308	197	2 160	66	47 882	71	Roumanie	066
068	124 421	107	2 259	27	207 410	133	68 796	106	3 346	77	116 098	102	Bulgarie	068
070	5 952	141			42 836	147	4 435	115	462	201	2 852	211	Albanie	070
204	1 384 336	137	15 698	221	291 212	145	134 518	132	28 358	168	114 617	108	Maroc	204
208	1 550 341	126	26 719	209	942 209	159	336 532	137	12 846	44	100 536	84	Algérie	208
212	921 351	132	4 670	420	471 566	137	94 601	108	1 030	118	41 011	97	Tunisie	212
216	362 277	145	43 102	185	953 507	100	175 158	98	4 824	236	319 045	103	Libye	216
220	758 162	105	93 429	96	648 711	112	287 149	92	4 044	42	405 004	103	Egypte	220
224	42 213	77	4 590	108	78 876	113	82 748	103	1 739		84 867	71	Soudan	224
228	119 886	114	124	50	15 607	151	29 230	147	4 541	964	4 919	112	Mauretanie	228
232	98 348	100	18	22	16 389	73	21 427	171	338	118	15 565	88	Mali	232
236	112 104	101	69	120	17 001	180	12 119	105	734	113	6 031	116	Burkina Faso	236
240	94 702	101	279	297	11 859	95	10 868	117	89	6	9 212	88	Niger	240
244	53 236	127	174	179	8 268	241	3 451	78	18		3 987	442	Tchad	244
247	3 772	125	8	15	5 659	101	13 432	170	29 918	110	3 308	127	Cap - Vert	247
248	368 005	123	1 187	174	54 482	167	32 528	117	5 138	246	28 304	136	Sénégal	248
252	11 829	150	201	166	7 236	139	10 197	138	372	376	21 962	86	Gambie	252
257	3 825	122			20 194	130	7 215	158	20 359	161	1 705	126	Guinée - Bissau	257
260	113 167	107	313	34	25 904	130	12 937	89	1 806	238	16 698	119	Guinée	260
264	11 312	184	9	134	11 756	119	15 742	161	94	196	25 776	133	Sierra Leone	264
268	151 014	239	1 622	241	28 1									

January - November 1989		EUR 12		Belg. - Lux.		Danmark		Deutschland		Hellas		España		
Code	Partner countries	1 000 ECU	Index 89/88	1 000 ECU	Index 89/88	1 000 ECU	Index 89/88	1 000 ECU	Index 89/88	1 000 ECU	Index 89/88	1 000 ECU	Index 89/88	Code
400	United States of America	71 343 920	110	4 094 895	115	1 349 853	107	20 639 536	107	339 048	138	2 744 340	114	400
404	Canada	9 757 851	106	408 730	112	170 691	115	2 275 821	109	39 457	184	314 285	88	404
406	Greenland	224 099	85	258	461	218 449	85	2 096	111			19	4	406
408	St Pierre and Miquelon	36 121	183	93	63	219	11	311	259			21	31	408
412	Mexico	3 100 731	150	138 837	132	50 518	164	1 130 642	153	1 364		343 428	209	412
413	Bermuda	208 414	201	437	4	7 863	118	7 863	102	1 093	889	1 516	105	413
416	Guatemala	237 664	128	10 938	200	4 345	139	57 123	100			13 117	107	416
421	Belize	31 745	123	59	89	2 521	142	663	69	2	105	12	132	421
424	Honduras	84 170	121	3 999	116	2 860	139	18 305	106	3 606	351	12 904	210	424
428	El Salvador	132 860	155	11 292	226	2 721	180	32 760	119	59		9 345	122	428
432	Nicaragua	85 135	81	1 950	98	9 178	324	15 108	129	567		7 613	43	432
436	Costa Rica	148 648	130	7 228	142	3 177	128	47 962	136	36	88	13 044	141	436
442	Panama	463 129	132	11 071	119	8 202	21	67 642	171	19 934	268	96 785	202	442
446	Anguilla	4 512	111	2	18	26	87	120	240			121	864	446
448	Cuba	546 251	119	30 564	172	13 281	151	103 364	153	44	733	183 867	111	448
449	St Christopher - Nevis	11 432	99	685	135	381	94	112	174			153	627	449
452	Haiti	83 367	113	5 959	184	1 032	121	20 398	91	79	99	2 847	103	452
453	Bahamas	122 525	69	1 184	212	24 268	226	16 577	125	10 547	424	1 955	8	453
454	Turks and Caicos Islands	2 593	87	7	28	65	151	220	112			74	4	454
456	Dominican Republic	215 271	119	6 728	97	7 814	190	31 465	130	5 717	288	27 640	112	456
457	Virgin Islands of USA	33 897	104	209	180	1 034	101	1 696	111	2	11	1 984	104	457
458	Guadeloupe	856 728	115	17 720	116	1 698	151	25 435	121	110		9 644	116	458
459	Antigua and Barbuda	42 335	102	69	63	1 308	107	3 553	245	1 065	489	428	340	459
460	Dominica	20 625	113	995	626	302	117	1 119	151			532	144	460
461	Brit. Virgin Isl. & Monts	25 764	150	35	35	553	168	3 226	151	21		1 717	1	461
462	Martinique	809 902	106	16 756	147	1 865	179	24 285	106	71	56	10 779	117	462
463	Cayman Islands	18 153	57	865	7	5 124	983	672	7	116	580	2 677	9	463
464	Jamaica	185 278	129	14 134	219	1 901	108	19 927	122	188	166	4 459	86	464
465	St Lucia	44 359	114	1 571	533	691	45	5 085	303			956	476	465
467	St Vincent	43 778	238	230	101	469	111	18 675		1 584	483	64	5	467
469	Barbados	85 408	120	1 949	180	1 246	139	10 100	104	5	500	1 405	52	469
472	Trinidad and Tobago	131 292	106	4 227	116	2 212	81	18 282	93	102	159	2 109	61	472
473	Grenada	18 193	119	192	110	772	141	593	42	2		27	25	473
474	Aruba	89 209	187	2 299	480	742	139	3 214	123			890	155	474
478	Netherlands Antilles	260 037	121	5 537	87	3 108	96	22 425	147	132	825	13 246	302	478
480	Colombia	801 105	111	42 861	130	7 675	115	316 387	119	79	376	94 577	110	480
484	Venezuela	1 534 015	71	99 913	121	42 472	76	352 239	59	5 835	43	128 133	63	484
488	Guyana	29 421	112	1 085	92	220	23	3 418	88			1 428	321	488
492	Surinam	74 013	118	3 222	229	345	73	5 552	91			294	303	492
496	French Guiana	634 387	199	7 187	105	1 448	229	275 262	110			2 757	125	496
500	Ecuador	354 301	118	15 103	128	3 622	107	100 959	110	41		48 645	119	500
504	Peru	324 917	88	20 324	108	8 542	144	102 172	83	275	107	15 971	51	504
508	Brazil	3 506 788	126	131 735	148	56 590	246	1 391 241	119	516	65	97 214	141	508
512	Chile	1 073 292	140	42 460	158	18 230	119	364 457	137	53	2	146 295	146	512
516	Bolivia	81 181	122	2 807	159	4 266	160	30 621	126	1		9 814	277	516
520	Paraguay	109 631	87	1 882	24	582	94	29 830	104	2		5 381	70	520
524	Uruguay	232 111	117	4 944	124	4 270	116	68 386	140	189	242	18 518	119	524
528	Argentina	1 063 426	89	38 359	66	15 581	119	398 887	85	192	85	85 186	83	528
529	Falkland Islands	19 700	134	92	121	148	99	230	193			3	9	529
600	Cyprus	1 298 750	136	37 553	141	14 863	113	186 519	131	125 923	128	48 855	87	600
604	Labanon	738 044	100	63 556	133	15 774	184	111 965	92	11		33 937	82	604
608	Syria	71 774	121	48 668	196	14 527	258	190 271	144	13 390	122	31 407	89	608
612	Iraq	2 760 029	128	99 160	144	23 822	117	966 891	147	148 351	49	148 351	119	612
616	Iran	2 947 597	115	128 007	122	78 990	112	1 064 558	85	3 895	99	118 390	207	616
624	Israel	4 660 624	108	1 275 993	113	49 737	120	1 046 108	104	32 903	153	165 301	135	624
628	Jordan	843 377	91	33 160	87	9 785	65	136 798	101	10 816	117	14 373	15	628
632	Saudi Arabia	7 998 498	117	364 342	109	137 010	105	1 249 906	109	78 015	153	299 712	94	632
636	Kuwait	1 522 119	123	72 011	163	100 881	295	377 411	127	12 950	126	69 997	143	636
640	Bahrain	575 070	147	23 048	208	12 619	99	133 706	202	2 240	168	36 154	484	640
644	Qatar	392 189	116	12 572	133	9 499	113	74 264	98	3 614	116	7 107	96	644
647	United Arab Emirates	2 834 424	139	97 156	144	59 979	132	590 908	139	25 973	125	69 409	125	647
649	Oman	689 400	92	16 212	94	13 770	123	81 900	115	1 506	105	8 904	98	649
652	North Yemen	345 186	92	21 133	132	7 955	74	55 855	87	4 012	82	3 335	16	652
656	South Yemen	113 211	87	7 055	89	27 561	110	16 467	77	1 102	203	862	24	656
660	Afghanistan	37 503	72	1 451	65	648	223	13 701	96	1 063	713	4	1	660
662	Pakistan	1 333 519	92	83 584	153	13 928	116	426 355	107	869	137	52 327	120	662
664	India	6 352 166	125	1 336 713	128	58 722	161	1 338 198	106	6 961	100	105 392	152	664
666	Bangladesh	404 568	114	29 489	146	29 867	119	78 180	115	1 174	495	4 626	41	666
667	Maldives	10 836	152	75	214	443	84	2 445	97			350	657	667
669	Sri Lanka	358 164	106	54 742	188	5 196	104	83 518	104	10 963		1 809	80	669
672	Nepal	52 326	77	2 832	62	5 157	220	11 538	29			812	176	672
675	Bhutan	1 885	147	8	67	48		692	106	3		213	675	675
676	Burma	65 686	73	1 728	145	476	290	27 906	80	55	108	872	676	676
680	Thailand	2 448 289	130	281 837	146	51 149	110	775 434	110	5 993	121	71 480	160	680
684	Laos	6 499	123	700	265	10	14	1 635	286			6 964	184	684
690	Vietnam	113 107	145	1 706	171	1 102	38	12 168	99			9 299	690	690
696	Cambodia (Kampuchea)	3 543	158	69	52	78		766	325			6 964	142	696
700	Indonesia	1 835 966	107	102 660	156	17 636	139	742 796	122	1 708	131	66 834	127	700
701	Malaysia	1 810 534	145	126 466	184	53 668	203	532 309	140	2 646	193	16 344	135	701
703	Brunei	518 104	174	573	72	968	107	19 464	82			114	133	703
706	Singapore	5 049 262	139	183 788	138	79 328	58	1 350 152	127	9 429	195	67 292	92	706
708	Philippines	1 088 335	130	50 575	145	24 203	141	363 681	121	1 957	177	20 487	160	708
716	Mongolia	13 752	117	99	108	426	50	5 305	113					716
720	China	5 852 514	111	296 949	116	75 476	78	2 060 394	94	22 195	161	195 958	118	720
724	North Korea	103 294	128	2 666	75	661	122	59 832	194	151		1 338	44	724
728	South Korea	4 745 574	122	324 821	145	97 709	95	1 840 089	136	18 819	174	102 683	128	728
732	Japan	19 392 048	127	1 101 598	130	1 022 796	113	6 755 970	124	69 592	119	426 133	143	732
736	Taiwan	4 719 645	116	369 111	130	85 197	116	1 766 914	130	17 084	246	147 641	117	736
740	Hong Kong	6 512 395	106	544 134	131	135 993	124	1						

Exportations

Code	France		Ireland		Italia		Nederland		Portugal		United Kingdom		Janvier - Novembre 1989	Pays partenaires	Code
	1 000 ECU	Index 89/88	1 000 ECU	Index 89/88	1 000 ECU	Index 89/88	1 000 ECU	Index 89/88	1 000 ECU	Index 89/88	1 000 ECU	Index 89/88			
400	9 680 711	100	1 347 826	121	9 996 350	115	4 139 761	120	613 454	125	16 398 136	114	États - Unis d'Amérique	400	
404	1 548 689	92	112 038	77	1 282 720	117	611 406	131	103 091	133	2 890 923	105	Canada	404	
406	32 113	30			1 016	118	520	164	86	86	1 595	95	Greenland	406	
408	32 438	210			6 749	219	306	118	3	125	8 773	116	Saint-Pierre et Miquelon	408	
412	570 583	127	89 253	249	338 171	180	159 117	175	2 962	99	275 856	103	Mexique	412	
413	63 435	224	4 329	114	11 399	102	3 918	113	392	159	111 874	319	Bermudes	413	
416	12 798	48	3 809	193	43 156	110	14 691	84	845	110	76 837	351	Guatemala	416	
421	3 293	535	386	191	557	287	7 781	139	70	66	16 182	100	Belize	421	
424	13 295	143	389	94	10 275	118	10 479	107	631	118	7 427	68	Honduras	424	
428	34 576	384	486	39	16 245	137	11 458	113	453	94	13 465	118	El Salvador	428	
432	8 902	66	785		24 672	103	6 633	29	68	103	9 659	96	Nicaragua	432	
436	14 225	84	1 939	152	30 753	193	12 654	104	950	230	17 173	108	Costa Rica	436	
442	64 886	107	3 607	127	123 542	146	14 442	101	9 560	405	43 458	99	Panama	442	
446	674	49			3 009	54	204	583	54	90	2 795	152	Anguilla	446	
448	38 991	67	12		66 105	130	35 496	130	1 172	156	73 355	169	Cuba	448	
449	1 405		45	375	340	286	890	314	35	27	7 356	74	St Christophe - et - Nevis	449	
452	26 426	143	194	101	4 290	79	13 170	118	243	67	8 729	96	Haiti	452	
453	17 216	27	4 269	77	4 767	50	10 680	52	126	41	30 996	111	Bahamas	453	
454	732	153	6	67	417	33	21	54			1 051	118	Iles Turkes et Caicos	454	
456	27 581	153	446	42	52 732	89	18 209	146	3 192	72	33 747	143	République Dominicaine	456	
457	7 555	65	1 331	111	9 296	184	4 888	135			5 704	90	Iles Vierges des E. U. A.	457	
458	756 089	115	3 066	77	28 971	119	9 504	110	1 234	97	6 017	87	Guadeloupe	458	
459	5 407	329	287	169	7 370	75	830	43	421	324	21 597	88	Antigua et Barbude	459	
460	2 641	147	31	67	1 661	83	1 193	99	12	52	12 139	104	Dominique	460	
461	2 872	177	37	52	2 559	867	812	126	23		13 694	102	Iles vierges brit & Monts	461	
462	703 066	104	334	89	29 362	112	10 065	96	536	102	12 783	250	Martinique	462	
463	1 636	27	291	128	1 011	240	1 135	23	2	12	7 034	102	Iles Cayman	463	
464	11 955	109	1 703	148	24 084	122	22 243	145	342	41	84 342	129	Jamaïque	464	
465	2 304	75	624	250	3 042	288	3 592	121	27	159	26 467	95	Sainte - Lucie	465	
467	4 056	102	1 189	111	2 933	145	2 002	168	12	600	15 452	141	Saint - Vincent	467	
469	4 849	96	2 936	149	3 789	146	6 531	186	383	165	52 215	120	La Barbade	469	
472	9 242	96	5 576	126	9 207	135	20 602	116	372	59	59 361	108	Trinidad et Tobago	472	
473	1 437	304	301	154	1 262	97	1 486	131	30	45	12 091	123	Grenada	473	
474	5 167	330	336	126	35 387	242	23 433	140	66	550	17 715	173	Aruba	474	
478	23 980	86	920	121	69 956	156	94 070	108	354	106	26 309	104	Antilles néerlandaises	478	
480	131 066	95	2 262	81	94 043	125	31 020	91	632	47	80 503	105	Colombie	480	
484	195 849	56	12 871	43	455 946	99	78 964	60	5 146	75	156 647	69	Venezuela	484	
488	1 036	83	68	523	2 342	99	2 324	164	147	565	17 353	119	Guyana	488	
492	4 922	96	15	375	6 586	626	47 800	108	11	9	8 904	115	Suriname	492	
496	319 488	123	32	40	17 161	113	6 117	128	75	144	4 865	79	Guyane française	496	
500	45 255	187	1 293	81	86 388	207	13 749	82	2 140	93	37 106	92	Equateur	500	
504	27 900	57	6 136	39	76 591	194	27 782	66	630	50	38 594	56	Pérou	504	
508	564 027	106	30 227	159	455 704	140	297 838	244	31 579	169	450 117	106	Bresil	508	
512	181 096	159	6 704	141	122 340	147	54 848	157	8 321	333	126 478	114	Chili	512	
516	3 942	99	1 625	186	14 999	87	4 440	124	160	216	8 506	100	Bolivie	516	
520	16 251	67	46	18	23 644	111	4 388	109	136	121	27 489	90	Paraguay	520	
524	51 845	139	346	78	37 912	129	8 694	99	8	91	36 541	111	Uruguay	524	
528	220 060	101	4 370	117	240 765	92	40 148	84	2 445	69	17 433	79	Argentine	528	
529	12	171	8	80	3 083	255	1 008	156	303		14 813	115	Iles Falkland	529	
600	358 860	258	16 050	165	204 142	106	58 343	122	10 021	100	237 621	108	Chypre	600	
604	149 179	115	6 798	98	209 639	93	44 484	100	2 765	175	65 531	88	Liban	604	
608	171 761	88	1 894	219	102 480	115	83 910	143	584	53	52 882	165	Syrie	608	
612	376 163	106	61 016	74	308 982	197	130 000	136	9 918	100	614 563	112	Irak	612	
616	393 707	216	125 916	186	449 486	167	231 910	111	4 764	24	348 174	105	Iran	616	
624	444 060	102	22 626	110	668 074	107	242 667	115	26 584	113	687 171	102	Israël	624	
628	291 153	153	3 064	87	93 612	86	96 721	114	839	226	153 056	63	Jordanie	628	
632	930 310	102	73 034	107	1 128 590	103	432 594	102	10 932	93	3 294 153	140	Arabie Saoudite	632	
636	188 357	121	13 684	128	267 121	113	102 692	130	5 425	200	311 590	98	Koweït	636	
640	88 400	260	5 655	106	58 208	146	26 267	105	527	97	188 246	100	Bahrein	640	
644	63 783	125	3 198	100	72 796	195	25 312	125	706	743	119 338	97	Qatar	644	
647	590 794	183	21 081	142	417 748	139	190 905	136	3 937	184	766 534	117	Emirats arabes unis	647	
649	58 086	104	4 305	72	32 709	48	52 299	124	377	60	419 332	90	Oman	649	
652	81 613	198	3 861	180	37 852	71	74 507	72	408	296	54 655	93	Yémen du Nord	652	
656	8 054	78	45	382	10 800	71	15 225	103	1 379	232	23 620	82	Yémen du Sud	656	
660	8 443	87	1 261	104	899	44	2 982	68	12	21	7 039	40	Afghanistan	660	
662	174 621	70	11 616	83	160 596	72	84 570	76	1 767	118	323 286	93	Pakistan	662	
664	952 464	191	9 309	160	382 468	131	325 998	105	16 082	108	1 819 859	117	Inde	664	
666	77 048	91	3 003	317	24 342	139	52 398	131	114	64	104 327	118	Bangladesh	666	
667	756	104	35		797	95	1 292	309	1	33	4 970	241	Maldives	667	
669	28 514	87	2 576	70	15 221	81	29 074	76	256	76	126 295	101	Sri Lanka	669	
672	13 700	137	596	109	3 660	491	2 744	124	5	6	11 222	155	Népal	672	
676	225	833			188	108	193	184			540	184	Bhoutan	676	
680	9 262	33	77	208	2 389	127	7 785	90	8	16	16 387	102	Birmanie	680	
684	287 077	140	14 504	118	241 810	155	164 647	132	6 094	95	548 264	144	Thaïlande	684	
688	1 477	179			3 200	34	1 038	169			1 319	67	Laos	688	
690	72 635	184	928		3 199	51	8 642	94			5 763	184	Vietnam	690	
696	1 064	140			77	53	111	100			749	155	Cambodge (Kampuchéa)	696	
700	307 378	123	4 943	79	184 000	150	157 129	47	1 079	69	249 803	107	Indonésie	700	
701	186 959	124	22 849	190	139 115	199	129 198								

INDICES  
EC SUMMARY (1)

1985 = 100

Period Période	INTRA - EC/CE					EXTRA - EC/CE				
	0-8	0+1	2+4	3	5+6+7+8	SITC. Rev. 2 - CTCl. Rév. 2				
						0-8	0+1	2+4	3	5+6+7+8
<b>VOLUME</b>										
<b>Imports - Importations</b>										
1987	109	107	107	95	110	113	105	102	98	117
1988	117	112	111	86	120	125	107	104	99	134
1989	125	115	118	84	130	133	108	104	109	143
1987 IV	119	119	117	98	120	121	114	104	105	127
1988 I	112	104	109	84	115	119	102	103	93	128
II	118	113	114	81	121	123	107	108	92	132
III	109	108	99	84	112	122	102	99	99	130
IV	126	121	120	92	129	133	115	104	111	141
1989 I	124	109	125	77	129	131	103	106	107	141
II	130	120	123	83	135	137	109	109	106	149
III	116	111	105	86	119	129	107	100	106	138
IV	134	127	121	93	138	137	115	102	113	146
1988 A	96	108	87	85	96	116	104	91	98	122
S	121	115	115	82	124	129	104	105	102	140
O	129	120	122	93	133	134	112	104	109	143
N	127	122	119	87	130	133	116	104	105	142
D	123	122	118	95	125	131	117	106	120	136
1989 J	119	107	121	77	123	131	103	111	116	139
F	119	102	119	75	125	125	98	101	103	135
M	133	117	133	79	139	136	107	106	104	149
A	126	116	125	81	130	133	109	106	99	146
M	127	121	120	91	130	136	110	113	113	144
J	138	124	122	77	146	142	109	108	105	158
J	122	110	100	83	127	126	101	101	99	135
A	103	111	98	87	102	125	106	96	115	131
S	123	114	118	89	126	136	112	103	104	147
O	141	129	127	93	147	146	122	105	112	160
N	136	132	125	90	140	140	116	105	117	149
D	124	120	111	97	127	125	108	95	111	131
1990 J	123	110	117	95	128	138	119	106	120	145
F	120	103	117	78	125	126	99	97	103	136
<b>Exports - Exportations</b>										
1987	110	108	107	93	112	93	93	103	96	91
1988	119	112	115	82	123	95	93	108	91	93
1989	129	117	121	83	134	99	99	109	91	98
1987 IV	121	120	118	100	122	103	101	112	107	101
1988 I	113	104	113	87	117	87	84	107	99	85
II	122	112	118	79	127	95	91	108	90	94
III	112	111	103	79	115	93	90	98	87	91
IV	129	121	123	86	133	104	104	115	90	102
1989 I	127	110	128	82	133	94	98	109	87	92
II	134	118	125	76	140	101	99	113	83	101
III	119	114	109	75	123	96	93	106	93	94
IV	136	128	125	92	141	107	107	112	103	106
1988 A	95	107	91	76	94	87	86	94	81	86
S	126	119	117	84	130	95	99	104	104	93
O	131	121	129	83	136	101	102	116	88	99
N	130	124	123	92	134	101	104	109	87	99
D	125	117	118	83	129	109	105	119	93	108
1989 J	120	105	123	89	124	89	95	104	93	87
F	125	104	123	75	132	91	97	105	81	89
M	137	121	137	83	143	103	101	119	86	101
A	128	113	126	74	135	98	102	110	83	97
M	130	122	126	75	135	97	98	114	72	96
J	143	120	124	79	152	109	97	115	96	109
J	124	110	104	70	130	99	88	100	110	98
A	102	113	98	74	102	89	88	103	80	88
S	131	119	125	82	136	99	104	114	88	97
O	144	134	135	87	150	108	113	123	113	106
N	139	134	129	94	143	107	110	107	100	105
D	126	115	112	94	130	107	97	105	95	107
1990 J	127	114	118	98	131	94	94	105	99	92
F	122	105	116	73	128	93	99	98	93	92

(1) Estimated data for Greece november 1989 - february 1990

Period Période	INTRA - EC/CE					EXTRA - EC/CE				
	SITC, Rev. 2 - CTCL, Rév. 2									
	0-8	0+1	2+4	3	5+6+7+8	0-8	0+1	2+4	3	5+6+7+8
	UNIT VALUE					VALEUR MOYENNE				
	Imports - Importations									
1987	94	98	84	49	102	74	80	76	47	92
1988	96	101	89	42	104	75	82	86	40	97
1989	102	107	97	50	111	82	83	97	46	105
1987 IV	94	98	84	47	102	74	78	77	46	93
1988 I	95	100	87	43	103	73	78	80	41	93
1988 II	95	100	87	43	104	74	80	82	40	95
1988 III	96	100	90	43	105	77	84	91	41	99
1988 IV	97	102	91	40	105	76	83	90	37	99
1989 I	101	105	96	45	110	81	85	95	42	104
1989 II	102	107	97	51	111	83	86	99	47	106
1989 III	103	107	97	50	112	83	82	99	47	106
1989 IV	102	107	96	52	111	82	80	96	48	105
1988 A	97	100	89	44	106	78	84	92	41	99
1988 S	96	101	90	43	104	77	85	91	40	99
1988 O	96	101	92	40	105	77	84	91	37	99
1988 N	96	102	91	39	105	76	83	90	36	99
1988 D	98	103	91	41	107	76	82	90	37	99
1989 J	100	104	95	44	110	80	84	93	41	103
1989 F	101	104	97	45	110	81	85	95	43	105
1989 M	102	106	96	46	110	82	85	97	43	106
1989 A	102	106	97	50	111	82	86	97	46	105
1989 M	102	107	97	53	111	83	87	98	48	106
1989 J	102	108	98	51	111	84	87	101	48	107
1989 J	103	106	97	50	112	83	84	99	47	107
1989 A	103	107	96	49	112	82	82	98	46	105
1989 S	103	107	97	50	112	83	82	99	47	106
1989 O	102	107	96	51	111	82	81	98	48	105
1989 N	102	107	96	52	110	82	80	96	48	105
1989 D	103	107	96	52	111	81	78	95	49	104
1990 J	104	106	96	53	113	81	77	93	49	103
1990 F	104	107	95	52	113	80	77	91	48	103
	Exports - Exportations									
1987	94	99	83	48	102	96	85	84	53	101
1988	95	102	88	43	104	99	90	88	47	105
1989	102	108	94	48	111	107	103	94	53	113
1987 IV	94	99	84	47	102	96	85	84	52	101
1988 I	94	101	86	44	103	96	86	85	47	102
1988 II	94	102	87	43	102	98	87	86	47	103
1988 III	96	102	89	44	105	100	91	89	48	107
1988 IV	97	104	91	40	106	101	96	90	44	107
1989 I	100	107	94	44	110	106	101	93	50	112
1989 II	102	109	94	50	111	107	103	95	53	113
1989 III	103	109	93	51	112	108	103	94	54	114
1989 IV	102	109	94	50	111	107	104	93	55	113
1988 A	97	101	87	44	106	101	91	90	49	107
1988 S	96	103	90	43	105	101	93	90	47	107
1988 O	96	103	90	41	105	101	94	90	44	107
1988 N	96	104	91	39	105	101	95	90	43	107
1988 D	98	104	91	40	107	102	97	89	46	108
1989 J	99	106	93	42	109	105	99	91	49	111
1989 F	101	107	95	44	110	106	101	94	51	112
1989 M	101	109	94	44	110	106	102	94	51	112
1989 A	102	108	94	47	111	107	102	94	52	113
1989 M	102	109	94	51	111	107	103	93	54	113
1989 J	102	109	94	51	111	108	105	96	54	113
1989 J	103	108	93	51	112	108	102	95	53	114
1989 A	103	108	93	50	112	108	103	94	55	114
1989 S	103	110	93	50	111	108	105	94	53	114
1989 O	102	109	95	50	111	108	105	94	55	113
1989 N	102	109	94	49	110	107	104	93	55	113
1989 D	102	108	94	49	112	107	103	92	56	113
1990 J	104	108	93	52	113	108	104	90	57	114
1990 F	104	108	92	52	113	108	104	89	56	114

(1) Données estimées: Grèce novembre 1989 - février 1990

# TRENDS IN TRADE of main non-EC countries

Values in Mio ECU

Period Période	Norway Norvège		Sweden Suède		Finland Finlande		Switzerland Suisse		Austria Autriche		
	World	EUR 12	Monde	EUR 12	World	EUR 12	Monde	EUR 12	World	EUR 12	
	<b>Imports - Importations</b>										
1987	19 548	9 692	35 263	20 208	17 194	7 642	43 666	31 505	28 219	19 193	
1988	19 608	9 065	38 650	21 661	18 619	8 112	47 620	33 938	30 919	21 061	
1989	21 320	9 159	44 372	24 397	22 286	9 923	52 824	37 417	35 308	23 962	
1988	I	4 504	2 186	9 121	5 168	3 192	1 426	11 418	8 230	6 990	4 668
	II	4 993	2 268	9 387	5 271	4 733	2 115	11 871	8 400	7 051	4 757
	III	4 525	2 100	9 090	4 918	4 873	2 040	11 809	8 376	7 823	5 330
	IV	5 564	2 461	10 984	6 243	5 060	2 182	12 719	9 131	8 238	5 642
1989	I	4 838	2 233	10 632	5 968	5 081	2 297	12 525	8 921	8 590	5 892
	II	5 245	2 242	11 456	6 202	5 390	2 330	13 767	9 711	9 069	6 178
	III	4 984	2 153	10 261	5 501	5 533	2 455	12 713	8 901	8 441	5 707
	IV	6 217	2 524	12 099	6 759	6 305	2 832	13 837	9 916	9 278	6 258
1990	I					5 195	2 416	13 999	9 976		
1988	O	1 730	818	3 645	2 035	1 701	728	4 291	3 066	2 760	1 911
	N	1 807	834	3 603	2 019	1 652	719	4 201	3 025	2 893	1 974
	D	2 026	809	3 736	2 189	1 707	735	4 228	3 039	2 584	1 757
1989	J	1 506	702	3 412	1 870	1 710	758	3 786	2 639	2 816	1 938
	F	1 693	802	3 426	1 919	1 557	692	4 150	2 992	2 756	1 900
	M	1 639	729	3 794	2 179	1 814	847	4 589	3 290	3 018	2 054
	A	1 750	767	3 951	2 100	1 794	795	4 484	3 154	2 989	2 044
	M	1 656	703	3 779	2 036	1 865	794	4 356	3 096	2 921	1 944
	J	1 839	772	3 726	2 066	1 732	741	4 927	3 460	3 159	2 189
	J	1 494	632	2 785	1 552	1 589	695	4 273	3 102	2 929	2 040
	A	1 706	737	3 667	1 901	2 108	954	3 945	2 657	2 614	1 740
	S	1 785	784	3 809	2 048	1 837	807	4 495	3 142	2 898	1 926
	O	2 022	855	4 260	2 397	2 312	1 052	4 840	3 443	3 345	2 238
	N	2 094	907	4 070	2 199	2 085	934	4 654	3 361	3 243	2 199
	D	2 101	762	3 769	2 164	1 908	847	4 343	3 112	2 689	1 821
1990	J	1 722	794	3 584	1 943	1 732	783	4 351	2 999		
	F	1 597	750	3 480	1 939	1 685	778	4 548	3 296		
	M					1 778	854	5 099	3 681		
	A					2 058	971	4 532	3 240		
<b>Exports - Exportations</b>											
1987	18 584	11 945	38 565	19 659	17 329	7 303	39 197	21 854	23 462	14 873	
1988	19 030	12 411	42 037	21 957	18 810	8 248	42 803	23 974	26 246	16 755	
1989	24 417	15 937	46 775	24 959	21 133	9 285	46 754	26 463	29 451	18 805	
1988	I	4 349	3 001	9 818	5 206	3 769	1 836	10 400	5 998	6 027	3 973
	II	4 676	3 023	10 716	5 608	4 646	1 953	10 577	6 033	6 572	4 251
	III	4 730	3 076	9 496	4 997	4 474	2 045	10 169	5 537	6 475	4 083
	IV	5 245	3 277	11 916	6 089	5 505	2 289	11 620	6 390	7 166	4 437
1989	I	5 719	3 855	11 741	6 329	5 239	2 337	11 073	6 380	6 992	4 603
	II	6 333	4 114	12 410	6 713	4 555	2 305	11 949	6 818	7 500	4 814
	III	6 068	3 880	10 430	5 547	4 899	2 205	11 157	6 192	7 117	4 487
	IV	6 309	4 078	12 203	6 374	5 844	2 431	12 606	7 099	7 861	4 919
1990	I					5 146	2 341	12 435	7 193		
1988	O	1 811	1 045	3 911	1 987	1 748	756	3 786	2 158	2 324	1 504
	N	1 705	1 068	4 040	2 072	2 017	787	3 977	2 191	2 431	1 528
	D	1 730	1 164	3 965	2 029	1 740	747	3 857	2 042	2 411	1 405
1989	J	1 945	1 300	3 724	2 026	1 712	797	3 300	1 980	2 150	1 442
	F	1 775	1 189	3 856	2 038	1 690	737	3 742	2 098	2 189	1 447
	M	1 999	1 365	4 161	2 266	1 837	803	4 031	2 302	2 653	1 714
	A	2 194	1 441	4 174	2 247	1 917	812	3 836	2 200	2 432	1 571
	M	2 102	1 343	3 879	2 112	1 097	780	3 732	2 169	2 377	1 509
	J	2 036	1 330	4 356	2 353	1 541	714	4 381	2 449	2 691	1 734
	J	1 950	1 276	2 901	1 503	1 602	704	3 897	2 152	2 375	1 512
	A	2 115	1 271	3 268	1 769	1 686	783	3 140	1 728	2 106	1 302
	S	2 004	1 333	4 261	2 274	1 611	719	4 120	2 312	2 636	1 674
	O	2 164	1 410	4 260	2 233	2 203	923	4 323	2 503	2 683	1 741
	N	2 179	1 381	4 143	2 186	1 981	832	4 356	2 452	2 735	1 733
	D	1 966	1 287	3 800	1 955	1 660	676	3 927	2 144	2 443	1 445
1990	J	2 171	1 413	3 794	2 044	1 773	717	3 677	2 223		
	F	1 868	1 253	3 686	2 030	1 669	780	4 086	2 379		
	M					1 705	844	4 671	2 590		
	A					1 871	865	3 889	2 270		

Valeurs en Mio ECU

Period Période	Yougostavia Yougoslavie		Turkey Turquie		Czechoslovakia Tchécoslovaquie		United States Etats - Unis		Canada Canada	
	World	EUR 12	Monde	EUR 12	World	EUR 12	Monde	EUR 12	World	EUR 12
<b>Imports - Importations</b>										
job										
1987	10 917	4 365	12 135	4 833	20 169	3 596	351 599	70 327	75 866	8 831
1988	11 124	4 313	12 127	4 986	20 509	3 721	373 183	71 842	90 335	11 000
1989	13 435	5 230	14 306	5 495			429 677	77 279	103 599	11 416
1988										
I	2 260	875	2 815	1 171	4 382	407	86 073	16 913	22 390	2 898
II	2 601	1 014	3 106	1 347	4 944	518	90 193	17 596	22 374	2 575
III	2 875	1 056	2 937	1 143	5 184	479	98 544	18 124	22 422	2 746
IV	3 404	1 371	3 238	1 307	6 024	835	98 915	19 224	22 679	2 670
1989										
I	2 751	1 067	2 947	1 070	2 719	406	100 708	18 279	25 225	2 791
II	3 239	1 318	3 544	1 394	3 232	558	111 351	19 852	28 523	3 010
III	2 917	1 313	3 737	1 346	3 059	546	109 964	19 472	24 731	2 751
IV	4 212	1 527	3 705	1 685			108 085	19 722	25 241	2 870
1990										
I							99 261	18 467	24 444	2 883
1988										
O	808	314	937	400	1 431	121	33 925	6 169	7 988	929
N	974	394	1 032	401	1 722	186	32 290	6 261	7 788	904
D	1 622	663	1 269	507	2 871	528	32 700	6 793	6 903	837
1989										
J	633	229	934	308	723	79	31 539	5 336	7 825	851
F	996	406	929	343	815	113	33 382	6 019	8 257	921
M	1 122	431	1 084	419	1 181	214	35 787	6 925	9 143	1 019
A	1 043	358	1 147	439	861	114	34 371	6 237	9 056	1 012
M	1 077	473	1 104	410	980	182	38 503	6 763	9 938	1 081
J	1 119	487	1 293	544	1 391	262	38 478	6 852	9 528	917
J	1 004	430	1 155	405	855	141	35 682	6 823	7 323	942
A	772	484	1 288	507	1 014	173	38 069	6 631	8 761	978
S	1 141	398	1 293	434	1 190	232	36 213	6 018	8 647	831
O	1 182	408	1 157	578	911	152	39 286	7 055	9 471	1 043
N	1 123	466	1 288	538	1 071	183	36 585	6 802	8 686	1 064
D	1 907	654	1 260	569			32 213	5 865	7 084	763
1990										
J	1 292	531					33 593	6 197	7 571	957
F	1 149	474					30 633	5 617	7 759	889
M							35 035	6 652	9 113	1 036
A							31 943	6 133		
<b>Exports - Exportations</b>										
1987	9 897	3 448	8 903	4 228	19 937	3 190	219 038	52 471	81 766	6 243
1988	10 653	3 916	9 862	4 313	21 096	3 517	270 943	64 168	94 667	7 575
1989	12 129	4 472	10 553	4 912			330 170	78 599	105 469	8 890
1988										
I	2 325	945	2 265	924	4 686	455	60 694	15 227	21 670	1 653
II	2 472	943	2 237	897	5 216	531	66 700	15 814	24 201	1 856
III	2 362	878	2 328	1 051	4 879	489	71 013	15 886	23 663	1 932
IV	3 492	1 146	3 021	1 447	4 732	493	72 907	17 232	24 892	2 111
1989										
I	2 581	1 085	2 498	1 181	3 075	539	78 378	19 057	25 699	2 169
II	3 080	1 124	2 393	1 119	3 409	612	86 973	20 388	28 188	2 344
III	2 919	1 138	2 385	1 141	2 414	446	82 452	19 389	25 264	2 109
IV	3 534	1 132	3 254	1 463			82 586	19 794	26 323	2 269
1990										
I							80 547	20 222	25 072	1 883
1988										
O	1 107	375	844	410	1 121	128	24 973	5 953	8 662	689
N	820	350	911	449	1 609	159	23 177	5 314	8 492	738
D	1 565	422	1 266	588	2 003	165	24 757	5 965	7 739	684
1989										
J	602	242	678	311	601	108	23 186	5 639	8 346	715
F	915	394	847	397	891	159	25 056	6 045	8 359	709
M	1 064	448	973	473	1 583	272	30 135	7 374	8 994	745
A	947	361	879	402	721	137	27 874	6 630	8 819	732
M	997	396	658	314	981	199	29 335	6 864	9 808	824
J	1 136	368	856	403	1 706	277	29 765	6 894	9 561	788
J	904	365	684	334	681	126	26 477	6 285	7 555	652
A	941	275	763	358	866	163	27 331	5 913	8 508	673
S	1 073	498	937	450	868	157	28 644	7 191	9 201	784
O	1 005	456	999	464	853	170	28 903	6 920	9 173	760
N	1 016	345	1 074	477	1 043	214	26 961	6 512	9 327	805
D	1 512	331	1 182	523			26 721	6 362	7 823	703
1990										
J	1 072	463					25 471	6 158	8 043	636
F	899	441					25 231	6 556	7 806	572
M							29 845	7 508	9 222	674
A							27 007	7 315		

**TRENDS IN TRADE**  
**of main non – EC countries**

Values in Mio ECU

Period Période	Israel		Malaysia		Singapore		China		South Korea		
	Israël		Malaysia		Singapour		Chine		Corée du Sud		
	World	EUR 12	Monde	EUR 12	World	EUR 12	Monde	EUR 12	World	EUR 12	
<b>Imports – Importations</b>											
1987	10 249	7 232	11 002	1 472	28 261	3 459	37 587	6 301	35 537	3 997	
1988	10 877	5 648	14 010	1 866	37 099	4 465	46 809	6 914	43 587	5 113	
1989	11 914	6 203	20 630	2 848	45 104	5 644	52 930	7 966	55 871	6 062	
1988	I	2 646	1 414	3 018	408	7 700	980	7 765	1 138	9 244	1 085
	II	2 709	1 427	3 221	425	8 904	1 046	10 399	1 529	10 474	1 237
	III	2 625	1 325	4 023	632	10 159	1 169	12 724	1 786	12 170	1 453
	IV	2 895	1 667	3 805	690	10 459	1 277	16 141	2 486	11 901	1 351
1989	I	2 931	1 637	4 105	585	10 089	1 311	10 278	1 633	12 360	1 340
	II	3 065	1 549	5 099	687	11 637	1 392	15 348	2 509	14 096	1 498
	III	2 843	1 423	5 868	758	11 698	1 470	13 607	1 835	14 716	1 532
	IV	3 074	1 588	6 055	818	11 716	1 473	13 757	1 990	14 739	1 691
1990	I	2 952	1 513								
1988	O	1 106	752	1 267	225	3 515	402	4 043	577	3 890	407
	N	899	472	1 231	215	3 356	422	4 705	698	3 895	412
	D	890	443	1 307	250	3 588	453	7 393	1 212	4 116	533
1989	J	915	489	1 328	200	3 014	407	2 562	350	3 792	341
	F	917	446	1 256	173	3 150	449	3 233	542	3 784	409
	M	1 100	702	1 521	212	3 925	455	4 483	742	4 783	589
	A	888	469	1 616	229	3 837	433	5 218	952	4 317	452
	M	1 119	563	1 657	220	3 846	494	4 980	817	4 693	517
	J	1 059	518	1 826	238	3 953	464	5 150	740	5 087	530
	J	915	480	1 838	237	3 573	445	4 732	648	4 708	466
	A	918	445	1 934	264	4 100	523	4 718	496	5 351	573
	S	1 010	498	1 896	257	4 025	502	4 157	691	4 658	493
	O	960	504	1 979	265	4 080	479	4 255	508	4 908	459
	N	1 091	545	1 932	276	3 924	512	4 373	634	5 028	671
	D	1 023	540	2 143	278	3 712	482	5 129	847	4 803	561
1990	J	992	509	1 649	224	3 863	462			3 846	449
	F	936	478	1 632	222	3 703	523			4 334	506
	M	1 024	526								
	A	938	460								
<b>Exports – Exportations</b>											
1987	5 477	2 164	15 535	2 218	24 863	3 030	34 185	3 392	40 973	5 717	
1988	8 161	2 543	17 865	2 577	33 254	4 314	40 914	4 013	51 737	6 879	
1989	9 664	2 907	22 736	3 502	40 634	5 478	46 972	4 284	56 611	6 754	
1988	I	2 074	682	3 961	572	6 858	863	7 229	775	10 394	1 531
	II	1 907	605	4 257	592	7 919	1 064	9 935	955	11 786	1 675
	III	1 948	532	4 959	701	9 025	1 147	10 670	1 086	14 207	1 917
	IV	2 032	714	4 740	718	9 558	1 252	12 596	1 209	14 984	1 783
1989	I	2 371	805	4 891	762	8 825	1 209	8 590	885	12 508	1 575
	II	2 321	701	5 765	835	10 304	1 354	11 727	1 066	14 094	1 740
	III	2 428	662	6 155	964	10 720	1 500	12 980	1 096	14 847	1 719
	IV	2 538	734	5 948	944	10 806	1 421	13 699	1 232	15 176	1 717
1990	I	2 388	741								
1988	O	561	207	1 599	236	3 308	437	3 732	317	4 752	517
	N	676	237	1 513	223	2 945	379	3 372	306	4 823	568
	D	796	271	1 628	260	3 304	436	5 492	587	5 410	698
1989	J	747	233	1 626	277	2 734	366	2 470	254	3 866	509
	F	725	216	1 408	208	2 662	352	2 592	273	3 864	496
	M	899	356	1 858	277	3 429	491	3 528	358	4 778	570
	A	683	234	1 834	253	3 353	428	3 541	327	4 298	509
	M	795	229	1 850	287	3 367	444	4 151	392	4 630	586
	J	843	239	2 082	295	3 584	482	4 036	346	5 165	645
	J	868	216	1 929	283	3 305	513	4 024	371	4 798	593
	A	689	208	2 146	362	3 713	475	4 467	335	4 894	572
	S	871	238	2 080	319	3 701	511	4 489	390	5 156	554
	O	798	233	1 941	294	3 502	473	4 183	341	4 815	496
	N	861	245	2 066	337	3 685	498	4 381	377	5 027	506
	D	879	256	1 941	313	3 619	450	5 134	514	5 334	715
1990	J	762	246	1 906	294	3 200	437			3 292	441
	F	741	219	1 848	259	2 896	410			3 835	514
	M	886	276								
	A	656	233								



Valeurs en Mio ECU

Period Période	Japan Japon		Taiwan T'ai-wan		Hong Kong Hong-Kong		Australia Australie		New Zealand Nouvelle-Zélande		
	World	EUR 12	Monde	EUR 12	World	EUR 12	Monde	EUR 12	World	EUR 12	
<b>Imports - Importations</b>											
Job											
1987	129 513	15 306	30 281	3 759	41 980	4 635	23 397	5 559	6 305	1 451	
1988	158 441	20 357	41 993	5 256	54 039	5 603	28 195	6 625	6 223	1 275	
1989	191 374	25 548	47 423	5 939	65 486	6 516			7 983	1 550	
1988	I	36 085	4 544	10 042	1 136	10 278	1 161	7 619	1 475	1 423	346
	II	38 836	5 007	10 096	1 171	12 930	1 361	6 453	1 524	1 438	320
	III	42 424	5 509	11 078	1 575	15 283	1 532	7 707	1 731	1 699	317
	IV	41 310	5 329	10 799	1 340	15 780	1 567	8 128	1 905	1 620	307
1989	I	45 446	6 234	10 815	1 316	14 808	1 585	9 118	2 006	1 698	308
	II	47 783	6 231	12 782	1 578	17 529	1 736	9 311	2 205	1 876	348
	III	49 190	6 380	12 326	1 626	17 058	1 633	9 462		2 098	411
	IV	49 038	6 963	11 544	1 430	16 170	1 566			2 307	478
1990	I	45 047	6 784							1 826	375
1988	O	13 817	1 601	3 853	466	5 140	506	2 678	567	590	92
	N	13 597	1 866	3 637	508	5 210	523	3 077	731	513	114
	D	13 896	1 862	3 309	366	5 429	538	2 373	607	517	100
1989	J	14 157	1 792	3 955	492	4 856	490	3 422	722	538	109
	F	13 464	1 870	3 089	374	4 383	502	2 953	682	562	96
	M	17 826	2 572	3 772	450	5 568	593	2 742	602	598	102
	A	14 324	1 712	4 174	522	5 537	574	2 900	679	605	117
	M	16 822	2 315	4 430	548	5 855	579	3 379	809	674	128
	J	16 637	2 205	4 178	508	6 137	584	3 032	717	598	103
	J	15 953	2 136	4 226	561	5 704	581	2 872		697	149
	A	17 125	2 293	4 154	521	5 701	566	3 528		726	140
	S	16 112	1 950	3 947	544	5 652	487	3 062		675	123
	O	16 653	2 158	3 983	556	5 664	552	3 435		639	115
	N	16 577	2 413	3 996	430	5 301	524	3 816		828	152
	D	15 807	2 392	3 565	444	5 206	490			839	211
1990	J	15 252	2 412	2 994	510	4 376	440			663	119
	F	13 948	1 995			4 254	473			562	136
	M	15 847	2 377							601	119
	A	15 164	2 240							578	110
<b>Exports - Exportations</b>											
1987	200 340	32 653	46 439	6 055	41 989	6 653	22 962	3 621	6 233	1 364	
1988	224 094	39 641	51 236	7 406	53 418	8 387	27 629	4 022	7 460	1 382	
1989	249 761	43 485	60 087	8 758	66 361	10 119			8 061	1 329	
1988	I	48 893	9 165	11 121	1 697	42 919	1 643	6 251	1 036	1 956	340
	II	53 549	9 835	12 745	1 883	12 249	1 914	6 670	995	1 907	364
	III	60 283	10 435	13 830	1 971	15 744	2 502	7 095	881	1 909	357
	IV	61 786	10 229	13 638	1 934	15 793	2 372	7 641	1 097	1 964	320
1989	I	60 650	10 859	13 270	2 023	14 006	2 189	7 825	1 164	2 065	390
	II	62 888	10 932	15 981	2 328	16 745	2 527	8 535	1 155	2 315	389
	III	64 549	11 015	16 266	2 322	18 479	2 798	8 601		1 805	270
	IV	61 727	10 669	14 644	2 031	17 224	2 609			1 844	321
1990	I	55 344	10 619							1 923	361
1988	O	20 553	3 384	4 738	635	5 260	766	2 442	330	512	91
	N	19 134	3 152	4 602	667	5 180	748	2 564	394	680	107
	D	22 099	3 693	4 298	632	5 353	859	2 635	373	772	122
1989	J	17 009	3 220	4 693	720	4 899	787	2 662	451	621	103
	F	19 890	3 547	3 645	586	4 151	669	2 667	346	686	122
	M	23 751	4 092	4 932	717	4 957	732	2 496	367	757	166
	A	20 877	3 708	5 087	731	5 264	789	2 792	391	697	112
	M	20 343	3 562	5 886	881	5 494	823	2 868	395	892	148
	J	21 668	3 663	5 028	716	5 988	915	2 875	370	726	128
	J	21 430	3 632	5 835	826	6 152	944	2 832		598	86
	A	20 249	3 541	5 513	814	6 305	989	2 795		593	85
	S	22 871	3 842	4 919	682	6 022	866	2 973		614	100
	O	20 870	3 638	5 166	694	6 135	837	2 870		469	73
	N	19 729	3 357	4 913	641	5 657	843	3 032		718	149
	D	21 127	3 674	4 565	697	5 431	929			657	99
1990	J	15 533	3 139	4 116	649	4 749	792			616	106
	F	18 063	3 532			3 968	595			610	110
	M	21 748	3 948							697	144
	A	18 088	3 401							590	98

## CONVERSION RATES

Member states of the EC, United States, Japan and Switzerland (1)

Period Période	Belg. - Lux	Danmark	Deutschland	Hellas	Espana	France	Ireland	
	1 000 BFR = ... ECU	1 000 DKR = ... ECU	1 000 DM = ... ECU	1 000 DR = ... ECU	1 000 PTA = ... ECU	1 000 FF = ... ECU	1 000 IRL = ... ECU	
1985	22,265	124,708	449,172	9,457	7,742	147,167	1 398,275	
1986	22,830	126,008	469,777	7,277	7,275	147,100	1 363,847	
1987	23,234	126,828	482,735	6,399	7,034	144,319	1 289,577	
1988	23,026	125,762	482,067	5,967	7,267	142,117	1 289,205	
1989	23,052	124,235	483,057	5,592	7,668	142,372	1 287,303	
1987	I	23,329	128,020	483,557	6,617	6,896	145,185	1 290,764
	II	23,236	127,902	481,645	6,478	6,897	144,326	1 288,583
	III	23,219	125,960	481,958	6,354	7,113	144,500	1 289,845
	IV	23,156	125,596	483,709	6,178	7,226	143,320	1 289,088
1988	I	23,128	126,280	483,697	6,053	7,173	142,977	1 288,497
	II	23,018	125,909	481,336	6,010	7,274	142,222	1 287,608
	III	22,968	125,920	481,246	5,980	7,272	142,134	1 291,644
	IV	22,994	124,948	481,988	5,833	7,353	141,152	1 288,926
1989	I	22,915	123,528	480,088	5,744	7,685	141,172	1 282,324
	II	22,988	123,659	481,278	5,637	7,651	142,146	1 284,987
	III	23,035	124,077	482,148	5,579	7,692	142,559	1 286,811
	IV	23,273	125,706	488,854	5,416	7,645	143,642	1 295,218
1990	I	23,504	127,270	490,501	5,201	7,601	144,622	1 301,727
1988	M	23,019	125,544	480,850	5,997	7,268	142,008	1 284,909
	J	23,014	126,614	481,443	6,017	7,281	142,682	1 290,702
	J	22,976	126,522	481,026	6,006	7,261	142,712	1 292,137
	A	22,923	125,632	480,321	5,984	7,307	141,904	1 289,399
	S	23,007	125,651	482,428	5,950	7,248	141,827	1 293,526
	O	23,008	125,192	482,353	5,895	7,300	141,382	1 290,814
	N	23,014	125,015	482,355	5,824	7,331	141,213	1 288,897
	D	22,958	124,636	481,237	5,782	7,430	140,860	1 287,068
1989	J	22,908	123,924	479,814	5,777	7,659	140,774	1 283,644
	F	22,893	123,356	479,867	5,748	7,682	140,938	1 280,384
	M	22,943	123,291	480,566	5,706	7,713	141,786	1 282,773
	A	22,959	123,537	480,656	5,647	7,739	142,172	1 282,253
	M	22,951	123,416	480,476	5,649	7,687	142,033	1 284,419
	J	23,049	123,992	482,579	5,615	7,540	142,224	1 288,001
	J	23,046	124,178	482,525	5,582	7,680	142,267	1 288,705
	A	23,030	124,008	481,823	5,589	7,696	142,633	1 285,919
	S	23,028	124,051	482,125	5,566	7,700	142,771	1 285,894
	O	23,155	124,832	486,440	5,478	7,643	143,303	1 294,391
	N	23,273	125,767	488,441	5,420	7,667	143,640	1 293,946
	D	23,412	126,659	492,162	5,341	7,622	144,039	1 297,653
1990	J	23,457	126,841	491,652	5,265	7,582	144,426	1 299,679
	F	23,448	126,985	489,874	5,198	7,581	144,246	1 299,498
	M	23,602	127,963	489,927	5,142	7,637	145,165	1 305,822
	A	23,648	128,215	486,935	5,036	7,709	145,569	1 310,750
	M	23,644	128,094	486,119	4,961	7,808	144,968	1 308,503
1988	J-M	23,087	125,989	482,777	6,035	7,209	142,592	1 287,500
	J-J	23,074	126,099	482,542	6,032	7,222	142,608	1 288,062
	J-J	23,060	126,160	482,323	6,028	7,227	142,622	1 288,647
	J-A	23,041	126,088	482,051	6,022	7,238	142,524	1 288,749
	J-S	23,037	126,037	482,093	6,014	7,239	142,444	1 289,298
	J-O	23,034	125,953	482,118	6,002	7,245	142,338	1 289,447
	J-N	23,033	125,864	482,141	5,985	7,253	142,231	1 289,396
	J-D	23,026	125,762	482,067	5,967	7,267	142,117	1 289,205
1989	J-J	22,908	123,924	479,814	5,777	7,659	140,774	1 283,644
	J-F	22,901	123,653	479,840	5,763	7,670	140,852	1 282,089
	J-M	22,915	123,528	480,088	5,744	7,685	141,172	1 282,324
	J-A	22,926	123,526	480,227	5,719	7,698	141,415	1 282,263
	J-M	22,931	123,508	480,273	5,707	7,696	141,528	1 282,714
	J-J	22,951	123,585	480,668	5,690	7,669	141,654	1 283,608
	J-J	22,965	123,676	480,938	5,675	7,670	141,737	1 284,355
	J-A	22,974	123,721	481,056	5,663	7,673	141,858	1 284,566
	J-S	22,980	123,757	481,174	5,652	7,676	141,958	1 284,713
	J-O	22,998	123,867	481,712	5,633	7,673	142,095	1 285,706
	J-N	23,023	124,043	482,334	5,645	7,672	142,238	1 286,473
	J-D	23,052	124,235	483,057	5,592	7,668	142,372	1 287,303
1990	J-J	23,457	126,841	491,652	5,265	7,582	144,426	1 299,679
	J-F	23,453	126,910	490,805	5,232	7,582	144,340	1 299,592
	J-M	23,504	127,270	490,501	5,201	7,601	144,622	1 301,727
	J-A	23,537	127,485	490,143	5,162	7,625	144,838	1 303,783
	J-M	23,559	127,612	489,718	5,119	7,663	144,865	1 304,769

(1) The ECU is a "basket" monetary unit based on the market exchange rates of a certain quantity of each Community currency weighted on the basis of the average gross national product over five years and of the intra-Community trade of each Member State. The rates used here are annual averages of the daily rates.

## Etats membres de la CE, Etats - Unis, Japon et Suisse (1)

Period	Italia	Nederland	Portugal	United Kingdom	United States	Japon	Suisse	
Période	1 000 LIT = ... ECU	1 000 HFL = ... ECU	1 000 ESC = ... ECU	1 000 UKL = ... ECU	1 000 USD = ... ECU	1 000 YEN = ... ECU	1 000 SFR = ... ECU	
1985	0.691	398,246	7.677	1 697,859	1 310,461	5.538	538,874	
1986	0.684	416,415	6.802	1 489,958	1 016,601	6.061	567,904	
1987	0.669	428,416	6.149	1 419,303	866,221	6.002	582,140	
1988	0.650	428,304	5.880	1 505,040	845,680	6.602	578,630	
1989	0.662	428,218	5.767	1 485,218	907,647	6.582	555,525	
1987	I	0.681	428,401	6.272	1 371,296	889,245	5.808	575,447
	II	0.669	427,285	6.196	1 428,463	869,732	6.098	583,441
	III	0.666	428,018	6.142	1 433,275	886,179	6.028	581,088
	IV	0.661	429,856	6.002	1 445,433	823,927	6.088	588,609
1988	I	0.656	430,645	5.914	1 456,879	810,682	6.337	589,487
	II	0.648	428,881	5.893	1 512,184	822,186	6.540	579,321
	III	0.648	426,496	5.891	1 522,603	897,972	6.715	574,162
	IV	0.650	427,303	5.824	1 530,540	854,518	6.833	572,033
1989	I	0.655	425,356	5.842	1 552,033	887,918	6.916	562,060
	II	0.661	426,947	5.804	1 510,713	930,813	6.737	549,070
	III	0.669	427,604	5.758	1 480,405	927,240	6.520	559,009
	IV	0.664	433,086	5.664	1 405,142	886,627	6.197	551,843
1990	I	0.661	435,231	5.561	1 373,419	829,504	5.606	550,837
1988	M	0.647	429,098	5.888	1 521,679	814,107	6.527	577,214
	J	0.648	428,242	5.898	1 503,800	844,423	6.637	578,573
	J	0.649	426,514	5.915	1 511,917	887,028	6.665	578,982
	A	0.649	425,441	5.902	1 538,798	905,871	6.779	572,570
	S	0.647	427,586	5.858	1 516,146	900,374	6.698	571,282
	O	0.647	427,789	5.844	1 524,039	876,955	6.810	569,775
	N	0.649	427,705	5.814	1 525,579	843,633	6.851	574,858
	D	0.652	426,396	5.814	1 542,377	844,331	6.837	571,353
1989	J	0.654	425,054	5.851	1 560,705	878,603	6.913	564,239
	F	0.656	425,062	5.846	1 558,310	888,755	6.960	564,184
	M	0.654	425,929	5.830	1 537,856	895,952	6.879	567,998
	A	0.655	426,067	5.814	1 526,743	899,192	6.807	545,825
	M	0.661	426,252	5.814	1 523,438	937,400	6.781	541,662
	J	0.666	428,388	5.787	1 483,541	955,247	6.636	559,040
	J	0.667	427,901	5.762	1 482,980	913,626	6.503	560,293
	A	0.671	427,347	5.763	1 480,418	927,790	6.569	559,093
	S	0.670	427,588	5.750	1 477,821	940,628	6.484	557,641
	O	0.663	430,826	5.702	1 440,015	906,635	6.386	556,582
	N	0.665	432,844	5.671	1 404,871	893,647	6.224	552,187
	D	0.662	436,017	5.613	1 367,108	856,935	5.962	546,066
1990	J	0.659	435,948	5.577	1 373,491	831,822	5.737	548,360
	F	0.660	434,573	5.558	1 392,133	820,796	5.638	551,755
	M	0.664	435,112	5.548	1 356,771	835,233	5.452	552,501
	A	0.666	434,384	5.525	1 350,908	825,334	5.211	554,837
	M	0.664	434,005	5.523	1 363,282	811,557	5.285	572,433
1988	J-M	0.653	430,113	5.905	1 479,058	810,478	6.393	585,761
	J-J	0.652	429,782	5.904	1 483,354	816,253	6.434	584,481
	J-J	0.652	429,308	5.905	1 487,396	825,730	6.466	583,686
	J-A	0.651	428,778	5.905	1 494,188	835,792	6.507	582,147
	J-S	0.651	428,640	5.899	1 496,683	842,758	6.529	580,875
	J-O	0.650	428,556	5.894	1 499,349	846,024	6.555	579,754
	J-N	0.650	428,477	5.886	1 501,777	845,802	6.582	579,290
	J-D	0.650	428,304	5.880	1 505,040	845,680	6.602	578,630
1989	J-J	0.654	425,054	5.851	1 560,705	878,603	6.913	564,239
	J-F	0.655	425,058	5.849	1 559,564	883,408	6.935	564,213
	J-M	0.655	425,356	5.842	1 552,033	887,918	6.916	562,060
	J-A	0.655	425,528	5.835	1 546,286	890,726	6.889	557,961
	J-M	0.656	425,666	5.831	1 541,949	899,216	6.868	554,868
	J-J	0.658	426,136	5.824	1 531,356	909,008	6.827	555,494
	J-J	0.659	426,390	5.815	1 524,309	909,240	6.779	556,260
	J-A	0.661	426,519	5.808	1 518,220	911,710	6.749	556,641
	J-S	0.662	426,636	5.801	1 513,670	914,804	6.719	556,749
	J-O	0.662	427,066	5.791	1 505,716	913,951	6.683	556,734
	J-N	0.662	427,599	5.779	1 495,665	912,009	6.637	556,303
	J-D	0.662	428,218	5.767	1 485,218	907,647	6.582	555,525
1990	J-J	0.659	435,948	5.577	1 373,491	831,822	5.737	548,360
	J-F	0.660	435,292	5.568	1 382,304	826,535	5.690	549,970
	J-M	0.661	435,231	5.561	1 373,419	829,504	5.606	550,837
	J-A	0.662	435,036	5.553	1 368,202	828,548	5.510	551,748
	J-M	0.663	434,820	5.547	1 367,168	824,926	5.461	546,120

(1) L'Écu est une unité monétaire de type «panier», basée sur les taux de change du marché d'une certaine quantité de chacune des monnaies de la Communauté, selon une pondération qui fait intervenir la moyenne sur cinq ans du produit national brut et du commerce intra-communautaire de chaque Etat membre. Les taux utilisés ici sont les moyennes annuelles des taux journaliers.



## Part 2: BALANCE OF PAYMENTS

quarterly statistics

## Partie 2: BALANCE DES PAIEMENTS

statistiques trimestrielles

available data for 1989/1990 données disponibles 1989/1990	EUR 10	EUR 12	UEBL	DK	D	GR	E	F	IRL	I	NL	P	UK	USA	JAPAN
1989 IQ			X*	X	X	X	X*	X	X	X*	X	X	X	X	X
IIQ				X	X	X*	X*	X	X	X*	X	X	X	X	X
IIIQ				X	X	X*	X*	X	X	X*	X	X	X	X	X
IVQ				X	X	X*	X*		X	X*	X	X		X	
1990 IQ					X	X*									

X\* données partielles

X\* partial data

Symbols, abbreviations and nomenclature used .....	111	<b>D. Capital, excluding reserves .....</b>	152
Introduction .....	112	D.1 Direct investment .....	153
The balance of payments: concepts and definitions ..	113	D.2 Portfolio investment .....	154
Explanatory notes .....	115	D.3 Other long-term capital .....	155
ECU conversion rates .....	126	D.3.1 Official sector, long term .....	156
Main national publications giving balance-of-payments data .....	127	D.3.2 Deposit banks, long term .....	157
Posts of the balance of payments nomenclature, 'Eurostat layout' .....	128	D.3.3 Other sectors, long term .....	158
		D.4 Other short-term capital .....	159
		D.4.1 Official sector, short term .....	160
		D.4.2 Deposit banks, short term .....	161
		D.4.3 Other sectors, short term .....	162
<b>I — SUMMARY TABLES</b>		<b>E. Reserves .....</b>	163
International comparisons		E.1.1 Gold .....	163
1. Trade balance .....	134	E.1.2 Special drawing rights (SDR) .....	163
2. Current balance .....	134	E.1.3 Reserve position in the IMF .....	164
3. Basic balance .....	135	E.1.6 Foreign exchange assets .....	164
4. Reserves .....	135	E.1.7 Other claims .....	164
		E.2.1 Use of IMF credit .....	165
		E.3.0 Counterpart .....	165
<b>II — TABLES BY HEADING</b>		<b>F. Errors and omissions .....</b>	165
<b>A. Goods and services .....</b>	138		
A.1 Merchandise .....	139	<b>III — TABLES BY COUNTRY</b>	
A.2 Services .....	140	BLEU .....	168
A.2.1 Transport .....	141	Denmark .....	170
A.2.2 Insurance on transport .....	142	FR of Germany .....	172
A.2.3 Travel .....	143	Greece .....	174
A.2.4 Investment income .....	144	Spain .....	176
A.2.5 Earnings from work .....	145	France .....	178
A.2.6 Government transactions .....	146	Ireland .....	180
A.2.7 Other services .....	147	Italy .....	182
<b>B. Unrequited transfers .....</b>	148	Netherlands .....	184
B.1 Private transfers .....	149	Portugal .....	186
B.2 Official transfers .....	150	United Kingdom .....	188
<b>C. Current account .....</b>	151	EUR 10 .....	190
		EUR 12 .....	192
		United States of America .....	194
		Japan .....	196

Eurostat	Statistical Office of the European Communities
Mio	Million
Mrd	'000 million
ECU	European currency unit
0	Nil or data less than half Ecu 0.5 Mio
:	No data available
EUR 10	Total of the 10 older member countries
EUR 12	Total of the 12 member countries of the European Communities (FR of Germany, France, Italy, Netherlands, Belgium, Luxembourg, United Kingdom, Ireland, Denmark, Greece, Spain and Portugal)
BLEU-UEBL	Belgo-Luxembourg Economic Union
IMF	International Monetary Fund
SDR	Special drawing rights
DM	German mark
FF	French franc
LIT	Italian lira
HFL	Dutch florin (guilder)
BFR	Belgian franc
LFR	Luxembourg franc
UKL	Pound sterling
IRL	Irish pound
DKR	Danish crown
PTA	Spanish peseta
ΔPX	Greek drachma
ESC	Portuguese escudo
USD	United States dollar

Part III of the present report gives the most recently available data on the overall balance of payments (quarterly and annual flows) for each of the Member States of the European Community and for the Community as a whole (totals for EUR 10 and EUR 12) and also for the United States and Japan.

Comparative tables for the main balances of the balances of payments of industrialized countries are also included.

All these data are presented according to a layout based on the one suggested in the fourth edition of the International Monetary Fund's publication, *balance of payments manual*. They are derived from data prepared by the authorities in each country according to national definitions and methodologies. Eurostat has created a nomenclature of the posts of the balance-of-payments, which harmonizes, as far as possible, the data compiled by different countries using different collection systems. The data in this publication are broken down according to this classification. A shorter version of Eurostat's balance-of-payments layout is also given in the monthly publication *Eurostatistics*.

Eurostat has also published monographs on the national balance-of-payments methodologies of nearly all the Mem-

ber States (Federal Republic of Germany, United Kingdom, France, Denmark, BLEU and the Netherlands); these manuals contain references to the fourth edition of the IMF's manual.

The figures in this publication are expressed in millions of European currency units (ECU), the value of which in national currency is given in the table 'ECU conversion rates'.

The total of quarterly data can differ from the annual data because updates are sometimes carried out only on annual data and because data is converted into ECU by different conversion rates (annual average rate and quarterly average rate).

The same data, expressed in national currency and ECU, are contained in the Cronos management system of chronological series; the annual series exist from 1960 onwards and the quarterly series from 1970 onwards.

Additional information on the database and also on the methodology of balances of payments may be obtained from Eurostat's Division C3 — 'Balance of payments and analysis of international transactions'.



## **Preliminary remarks**

The definitions given below have been drawn up on the basis of information contained in the *Balance of payments manual*, fourth edition, published in 1977 by the International Monetary Fund.

## **Basic concepts**

The balance of payments is defined as the record of a country's international transactions with the rest of the world (or, in other words, transactions of its residents with non-residents).

These transactions may involve merchandise, services, transfers, loans issued or received, market securities, foreign exchange, etc.

The various transactions are recorded in the balance of payments by the double-entry system of bookkeeping. For instance, the import of a commodity is recorded under the heading 'merchandise' with a minus sign and in the capital account with a plus sign.

Likewise, all other transactions (including unrequited transfers) are entered twice, the amounts being identical but having in one case a plus sign and in the other a minus sign. The sum of all the items in the balance of payments is obviously always equal to zero, and the balance of payments is therefore always in balance.

This being so, how is it that we can talk about surpluses and deficits on the balance of payments?

When the balance of payments is said to be in balance or out of balance, this does not refer to the balance as a whole but simply to one of its component parts, that is to say, one item or a collection of items. The various items in the balance of payments may therefore be used, much like building blocks, to construct the kind of analytical presentation needed. There is, therefore, not one single balance of payments, but a whole series of balances. In order to define one of these balances of payments, an imaginary line may be drawn at some significant point in the list of items and we may say that all the transactions appearing above the line are those that have to be financed, whilst all those appearing below the line are the sources of finance.

A disequilibrium in the balance of payments may therefore be regarded as a deficit above the line, offset by the net total of transactions below the line. For this purpose we first need a standard presentation of all the transactions described in the balance of payments.

Please refer to the list of items in the layout adopted by Eurostat on pages 126 to 129.

## **The balance of trade (merchandise)**

The balance of trade is often regarded as the most important item because it deals with merchandise which, in value terms, often makes up the main item in the balance of payments.

The balance of trade as a component of the balance of payments differs from the balance of trade drawn up on the

basis of external trade statistics because of methodological differences.

External trade statistics are drawn up on the basis of custom statistics and import data, being evaluated on a cif basis, which includes the cost of transport and insurance; the balance of trade as a component of the balance of payments, on the other hand, is drawn up on a fob/fob basis. There are a number of other differences with regard to scope, chronology and evaluation. Although these differences are often only marginal, they may in certain cases reach substantial proportions.

## **Services**

The main items included under services are all the transactions on transport, insurance on transport, travel, investment income and earnings from work, government transactions not included elsewhere, etc.

'*Transport*' covers freighting and other distribution services relating to merchandise, as well as services of the same type performed for most other goods. The other category of services included under the heading 'transport' includes services performed by carriers, principally for the carriage of passengers, which are not classified under the heading 'travel', together with goods and services acquired by carriers and consumed in their operations.

'*Travel*' covers goods and services acquired from an economy by non-resident travellers during their stay on the territory of that economy and for their own use.

'*Insurance on transport*' means the insurance of moveable property whilst it is in transit.

'*Investment income*' covers income of non-residents from their financial assets invested in the compiling economy (debit) and income of residents from their financial assets invested abroad (credit).

'*Earnings from work*' covers wages, salaries and other remuneration (whether in cash or in kind) earned by workers from the work they perform for an economic unit whose place of residence is different from their own (frontier workers, seasonal workers, etc.).

'*Government transactions n.i.e.*' covers transactions by the resident public sector, or other resident sectors, with non-resident public sectors. The main transactions are carried out by embassies and consulates abroad, military organizations and other bodies abroad, common military organizations, etc.

Other goods and services provided or received by the government are also included under this heading. For unrequited transfers carried out by the public sector, please see below.

## **Unrequited transfers**

Unrequited transfers are transfers undertaken without a *quid pro quo*, for instance a donation, a remittance by an emigrant worker or a country's contribution to an international organization.

Another very important element of unrequited transfers is aid paid to developing countries and countries' contributions to the budgets of the European Community institutions.

### The current account

The sum of the headings 'merchandise', 'services' and 'unrequited transfers' constitutes the current account. Occasionally, government aid to developing countries is not included in the current account, but aggregated with certain loans (which are normally to be found in the capital account) under the heading 'official aid'. This is not the case with the balance drawn up by Eurostat, which includes all official transfers.

Services and unrequited transfers taken together are usually referred to as 'invisibles', or 'invisible transactions'. This description enables a distinction to be drawn between these elements and visible transactions (or merchandise).

Another aggregate is that referred to as the 'balance of goods and services', which is an expression of the net transfer of resources between an economy and the rest of the world. In contrast, the current account — according to the definition adopted by Eurostat — represents transactions which add or subtract certain elements to or from an economy's foreign financial holdings (apart, of course, from changes in value). The current account is the balance most frequently used, even if it cannot be regarded as the sole indicator of how a country's balance of payments is behaving.

### The capital account

The capital account records capital transactions, including the net acquisition of foreign financial assets.

The capital account may also be defined as the account which reflects all those transactions that finance current transactions. Returning to the example given above of double-entry bookkeeping, it may be said that for every active transaction (exports), there must be another corresponding transaction (increase in assets) which must be entered with a minus sign. In the capital account, therefore, increases in assets and decreases in liabilities are indicated with a minus sign, whilst decreases in assets and increases in liabilities are indicated with a plus sign.

Capital account is divided into two parts:

- capital, excluding reserves,
- reserves.

### Capital, excluding reserves

The classification of standard components under this heading is based on the following criteria:

- (1) The type of capital (direct investment, portfolio investment and other capital).
- (2) The traditional distinction between the long term and the short term based on the initial contractual maturity, that is to say, respectively, more than one year or one year or less.
- (3) The additional breakdown by sector of the creditor or debtor in the compiling economy.
- (4) The customary distinction between assets and liabilities.

The standard components are:

*Direct investment* covers all capital transactions between, on the one hand, direct investment enterprises and, on the other hand, the direct investors themselves.

Direct investments are made with the aim of acquiring an interest in an enterprise operating on the territory of an economy other than the home economy of the investor, the aim of the latter being that of acquiring effective decision-taking power with regard to the management of the enterprise.

*Portfolio investments* covers investment in long-term bonds and corporate equities other than direct investments and reserves.

*Other capital* is a residual category subdivided into long term and short-term maturities, the public sector, commercial banks and other sectors.

### Reserves

This group covers those assets that are conceived of as available for use by an economy's central authorities in meeting balance of payments needs, such as recourse to International Monetary Fund loans or loans from the European Monetary Cooperation Fund.

The balance of the heading 'Reserves' also contains contra items for allocations of SDRs and also, in the case of some countries, exchange-rate adjustments.

It should be pointed out, that, unlike the situation in the past monetary authorities' liabilities are no longer given below the line but are included with those of the public sector under the group 'Capital, excluding reserves'; for this reason the balance of transactions on reserves cannot be compared to the balance of official payments as it has been published hitherto by Eurostat. It should also be pointed out that a minus sign for the balance of the reserves indicates a net increase in assets or a decrease in liabilities.

### Errors and omissions

Apart from the current and capital accounts, the balance of payments also includes an errors and omissions item.

The net total of errors and omissions is a contra-entry which offsets any surplus of credits over debits, or vice versa. This total may be a substantial figure when the balance of payments statistics are derived from a variety of sources and it may be an important element in an analysis of the balance of payments by, for instance, revealing a capital outflow which is not recorded elsewhere.

The 'errors and omissions' component of the Communities' balance of payments includes some fairly sizeable amounts. For certain countries, it includes non-identifiable commercial credits. The amounts included under this heading may not invariably be regarded as an indicator of the quality of the statistics, because a fairly insignificant entry may be the result of a balance of payments drawn up solely on the basis of banks' statistics, which balance themselves out.

### The basic balance

Outside its main layout, Eurostat prepares an analytical balance: the basic balance.

The basic balance is the sum of the balances of current and long-term capital transactions. It is meant to be an indicator of long-term trends in the balance of payments because it is supposedly not distorted by fluctuating, easily reversible, or speculative factors. The inclusion, however, of portfolio investments may sometimes introduce unstable factors which should be carefully analysed.

Bearing in mind its definition, a plus on the basic balance unlike the balance of reserves, indicates a surplus and, vice versa, a minus on the basic balance indicates a deficit.

## FR of GERMANY

- Federal Republic including West Berlin.
- It has not in all cases been possible to distinguish direct investment from other forms of long-term capital, as certain loans that might more properly be treated as direct investment cannot be separated from the totals under item D.3.3.L 'Other liabilities' (long-term-private sector).
- Long-term commercial credits of the non-monetary private sector are not included under item D.3.3, but under item D.4.3.

## FRANCE

- Balance of payments between France (including overseas franc-area countries) and the world.
- Insurance on transport is included partly under item A.2.1 'Transport', partly under A.2.7 'Other services'.

## ITALY

- The item E.1.7 'Other claims' includes the revaluation of gold.
- The balance of the heading reserves also contains exchange-rate adjustments.

## NETHERLANDS

- Merchancing and processing transactions, usually recorded in item A.1 'Merchandise' are included in item A.2.7 'Other services'.
- The item 'Insurance on transport' presents the balance of credits and debits.

## BLEU

- Since the data have been converted from thousand millions of Belgian francs, it is possible that the amount given for an item in the balance does not correspond exactly to the sum of its component items.
- Life insurance, sinking fund insurance and credit insurance are included under item D.3.3 'Other long-term liabilities' of the private sector.
- Since short-term liabilities of the private sector are not wholly separable from other items, they are included under 'Other long-term capitals' of the private sector (D.3.3).
- Capital accruing from re-financing of foreign commercial claims through non-monetary institutions are included in the assets of commercial banks (D.3.2).

## UNITED KINGDOM

- Payments for military equipment are included in 'Merchandise: imports'.
- Item A.2.7 'Other services' includes 'Insurance on transport'.
- Direct investment in the petroleum industry is included under item D.3.3.
- Bank of England assets are included in the assets of commercial banks.
- Bank of England liabilities in the form of current and deposit accounts and Bank of England liabilities other than those in the form of Treasury Bills and British Government stocks are included in the liabilities of commercial banks.
- The data given under the headings E.1.1 and E.1.2 represent the differences between their end-of-period valuations. The adjustments necessary to value these items at transactions' rates of exchange are included in item E.1.6 'Freely mobilizable assets'.

## IRELAND

- Item A.2.7 'Other services' includes 'Insurance on transport'.

## DENMARK

- The balance of payments of Denmark covers transactions carried out by residents in metropolitan Denmark, the Faeroes and Greenland with the rest of the world.
- Exports fob, imports mainly fob.
- Merchancing transactions, usually recorded in item A.1 'Merchandise', are included in item A.2.7 'Other services'.
- Figures relating to item A.2.1 'Transport' refer only to sea freight. Air and land freight are included partly in item A.1 'Merchandise' and partly included in item A.2.7 'Other services'.
- Item A.2.7 'Other services' includes 'Insurance on transport' and 'Earnings from work'.

## GREECE

- Portfolio investment is included in item D.3.3.L 'Other liabilities'.

## UNITED STATES

- The item 'Insurance on transport' is included under A.2.7 'Other services'.

- Earnings of US subsidiaries abroad and of foreign subsidiaries in the United States reinvested in the country in which they arise are included under A.2.4 'Investment income'.
- Long-term and short-term assets of the public sector are included in D.3.1.A.
- Heading D.3.1.L also includes short-term liabilities.

## JAPAN

- The item 'Merchandise' does not cover the value of goods bought from residents by US and UN military forces.
- The item A.2.4 'Investment income' includes undistributed earnings.
- Goods procured in Japan by US and UN military forces are included in the credits of item A.2.6.





Symboles, abréviations et dénominations employés ..	119	<b>D. Capitaux à l'exclusion des réserves</b> .....	152
Introduction .....	120	D.1 Investissements directs .....	153
Concepts et définitions de la balance des paiements	<b>121</b>	D.2 Investissements de portefeuille .....	154
Notes explicatives .....	123	D.3 Autres capitaux à long terme .....	155
Contre-valeur de 1 ECU .....	126	D.3.1 Secteur officiel à long terme .....	156
Principales publications nationales en matière de		D.3.2 Banques de dépôts à long terme .....	157
balance des paiements .....	127	D.3.3 Autres secteurs à long terme .....	158
Postes de la nomenclature de la balance des paie-		D.4 Autres capitaux à court terme .....	159
ments «Schéma Eurostat» .....	128	D.4.1 Secteur officiel à long terme .....	160
		D.4.2 Banques de dépôts à court terme .....	161
		D.4.3 Autres secteurs à court terme .....	162
<b>I — TABLEAUX DE SYNTHÈSE</b>		<b>E. Réserves</b> .....	163
Comparaisons internationales		E.1.1 Or .....	163
1. Balance commerciale .....	134	E.1.2 Droits de tirage spéciaux (DTS) .....	163
2. Balance courante .....	134	E.1.3 Position de réserve auprès du FMI .....	164
3. Balance de base .....	135	E.1.6 Avoirs en devises .....	164
4. Réserves .....	135	E.1.7 Autres créances .....	164
		E.2.1 Recours au crédit du FMI .....	165
		E.3.0 Contrepartie .....	165
<b>II — TABLEAUX PAR RUBRIQUE</b>		<b>F. Erreurs et omissions</b> .....	165
<b>A. Biens et services</b> .....	138		
A.1 Marchandises .....	139	<b>III — TABLEAUX PAR PAYS</b>	
A.2 Services .....	140	UEBL/BLEU .....	168
A.2.1 Transports .....	141	Danemark .....	170
A.2.2 Assurances transport .....	142	RF d'Allemagne .....	172
A.2.3 Voyages .....	143	Grèce .....	174
A.2.4 Revenus du capital .....	144	Espagne .....	176
A.2.5 Revenus du travail .....	145	France .....	178
A.2.6 Transactions gouvernementales n.c.a. ...	146	Irlande .....	180
A.2.7 Autres services .....	147	Italie .....	182
<b>B. Transferts unilatéraux</b> .....	148	Pays-Bas .....	184
B.1 Transferts privés .....	149	Portugal .....	186
B.2 Transferts publics .....	150	Royaume-Uni .....	188
<b>C. Balance courante</b> .....	151	EUR 10 .....	190
		EUR 12 .....	192
		États-Unis .....	194
		Japon .....	196

Eurostat	Office statistique des Communautés européennes
Mio	Million
Mrd	Milliard
ECU	Unité monétaire européenne
0	Néant ou donnée inférieure à 0,5 Mio ECU
:	Donnée non disponible
EUR 10	Ensemble des dix anciens États membres
EUR 12	Ensemble des douze États membres des Communautés européennes (RF d'Allemagne, France, Italie, Pays-Bas, Belgique, Luxembourg, Royaume-Uni, Irlande, Danemark, Grèce, Espagne et Portugal)
UEBL/BLEU	Union économique belgo-luxembourgeoise
FMI	Fonds monétaire international
DTS	Droits de tirage spéciaux
DM	Mark allemand
FF	Franc français
LIT	Lire italienne
HFL	Florin néerlandais
BFR	Franc belge
LFR	Franc luxembourgeois
UKL	Livre sterling
IRL	Livre irlandaise
DKR	Couronne danoise
PTA	Peseta espagnole
ΔPX	Drachme grecque
ESC	Escudo portugais
USD	Dollar des États-Unis

La partie III du présent bulletin fournit pour chacun des États membres de la Communauté européenne et pour l'ensemble (totaux EUR 10 et EUR 12), ainsi que pour les États-Unis et le Japon, les données les plus récentes disponibles sur la balance des paiements globale (flux trimestriels et annuels).

Des tableaux de comparaison entre les principaux soldes des balances des paiements des pays industrialisés sont également repris dans la publication.

Les données sont présentées selon un schéma dérivé de celui proposé par la 4e édition du Manuel de la balance des paiements du Fonds monétaire international; elles sont établies à partir de celles que les autorités des différents pays élaborent pour leur propre compte selon leurs définitions et méthodes nationales. L'Eurostat a créé une nomenclature des postes de la balance des paiements «Schéma Eurostat», qui harmonise dans la mesure du possible les données variables suivant les pays et les modalités de collecte de l'information. Les données de la publication sont ventilées en fonction de ce plan de classement. Une version plus succincte de ce schéma est publiée dans la publication mensuelle Eurostatistiques.

L'Eurostat a également publié pour une partie des pays membres (République fédérale d'Allemagne, Royaume-Uni,

France, Danemark, Union économique belgo-luxembourgeoise et Pays-Bas) les méthodologies d'élaboration de leur balance des paiements; ces publications contiennent des références relatives aux directives de la 4e édition du Manuel du FMI.

Les données de la publication sont exprimées en millions d'unités monétaires européennes (ECU), dont les contre-valeurs en unités monétaires nationales figurent au tableau annexé «Contre-valeur de 1 ECU».

La somme des données trimestrielles peut diverger du total annuel en raison, d'une part, de mises-à-jour effectuées sur les données annuelles uniquement et, d'autre part, de la conversion des données au moyen de deux taux de conversion différents (taux moyen annuel et taux moyen trimestriel).

Les mêmes données, exprimées en monnaie nationale et en ECU, sont contenues dans le système de gestion de séries chronologiques Cronos; les séries annuelles débutent en 1960 et les séries trimestrielles en 1970.

Des informations supplémentaires concernant la base de données Cronos ainsi que la méthodologie des balances des paiements peuvent être obtenues auprès de la division C3 — Balance des paiements et analyse des échanges internationaux.



## Avant-propos

Les définitions ci-après sont établies par référence au *Manuel de la balance des paiements* — 4<sup>e</sup> édition — Fonds monétaire international — 1977.

## Concepts de base

La balance des paiements est définie comme le relevé des transactions internationales d'un pays avec le reste du monde (ou, en d'autres termes, des transactions des résidents d'un pays avec les non-résidents).

Ces transactions portent sur des marchandises, services, transferts, crédits accordés ou reçus, valeurs mobilières, devises, etc.

Les différentes transactions sont enregistrées dans la balance des paiements selon la méthode comptable en partie double. Par exemple, l'importation d'un bien est enregistrée dans le poste «marchandises» avec le signe (—) et dans le compte capital avec le signe (+).

De la même façon, les autres transactions (y compris les transferts unilatéraux) sont enregistrées deux fois, pour des valeurs identiques mais des signes opposés. Il en découle donc qu'en principe la somme des débits est égale à la somme des crédits et que le solde global est toujours égal à zéro. La balance des paiements est donc toujours en équilibre.

Dès lors, comment est-il possible de parler de déséquilibre de la balance des paiements ?

L'équilibre (ou le déséquilibre) de la balance des paiements ne concerne pas la balance dans son ensemble, mais seulement une de ses parties, c'est-à-dire un ou un ensemble de ses postes. Les différents postes de la balance des paiements pourront donc être assemblés de manières différentes pour construire une variante de présentation nécessaire à l'analyse choisie. Une multitude de solutions apparaissent dès lors possibles. Pour définir une de ces balances des paiements, une ligne est tirée à partir d'un point significatif du schéma. Toutes les transactions figurant «au-dessus de la ligne» sont celles qui doivent être financées, celles reprises «au-dessous de la ligne» constituent des sources de financement. En effet, tout déséquilibre constaté du dessus de la ligne est, par construction, compensé par un montant égal mais de signe opposé au-dessous de la ligne, puisque la somme algébrique des soldes est nulle.

Voir la liste des rubriques du schéma adopté par l'Eurostat en pages 126 à 129.

## La balance commerciale (marchandises)

La balance commerciale est souvent considérée comme très significative, car elle représente les marchandises qui, en valeur, constituent généralement le poste principal de la balance des paiements.

Les montants enregistrés au titre de la balance commerciale diffèrent de ceux établis par les statistiques du commerce extérieur, car les finalités de chacune des séries sont différentes.

Les statistiques du commerce extérieur sont établies sur la base des statistiques douanières. Les importations, évaluées sur une base caf, incluent les frais de transport et d'assurances. Par contre, la balance commerciale est établie sur une base fob/fob. Il existe beaucoup d'autres différences relatives au champ couvert, à la chronologie et à l'évaluation des opérations. Ces différences, souvent minimes, peuvent parfois atteindre des proportions importantes.

## Les services

Les services comprennent notamment toutes les transactions afférentes aux transports, aux assurances transport, aux voyages, aux revenus du capital et du travail, aux transactions gouvernementales n.c.a., etc.

Le poste «Transport» couvre le fret et les autres services de distribution afférents aux marchandises, ainsi que les services du même genre fournis pour la plupart des autres biens. Cette autre catégorie de services compris dans le poste transports comprend les services rendus par les transporteurs, principalement pour le transport de voyageurs, qui ne sont pas classés au poste «Voyages». Un traitement identique est appliqué aux biens et services acquis par les transporteurs et consommés dans l'exercice de leurs activités.

Le poste «Voyages» reprend les biens et services acquis sur une économie par des voyageurs non résidents au cours de leur séjour sur le territoire de cette économie et pour leur propre usage.

La rubrique «Assurances transport» reprend le net des primes sur les indemnités versées au titre de l'assurance des biens meubles au cours de leurs expéditions.

Les «Revenus du capital» représentent les recettes que les non-résidents tirent de leurs avoirs financiers placés dans l'économie déclarante (débit) et celles que les résidents tirent de leurs avoirs financiers placés à l'étranger (crédit).

Les «Revenus du travail» comptabilisent les salaires, traitements et autre rémunérations (en espèces ou en nature) des travailleurs, provenant des prestations de travail qu'ils effectuent dans une entité économique de résidence différente de la leur (travailleur frontalier, ouvrier saisonnier, etc.).

Les «Transactions gouvernementales n.c.a.» enregistrent les opérations résiduelles des secteurs officiels résident et non-résident. Les principales transactions sont relatives aux opérations des ambassades et consulats à l'étranger, les établissements militaires et autres organismes à l'étranger, les organisations militaires communes.

D'autres biens et services fournis ou reçus par le gouvernement sont également compris dans ce poste.

Pour les transferts unilatéraux du secteur officiel, voir ci-après.

### Les transferts unilatéraux

Les transferts unilatéraux constituent l'enregistrement de contrepartie d'opérations (en nature ou en espèces) comptabilisées par ailleurs. Par exemple, un don en espèces ou en nature, une remise d'un travailleur émigré ou une cotisation de l'État à une organisation internationale, contributions des pays aux budgets des institutions communautaires européennes.

### La balance courante

Le total des «marchandises», «services» et «transferts unilatéraux» forme la balance courante. Parfois, les dons de gouvernements aux pays en voie de développement ne sont pas compris dans la balance courante mais totalisés avec certains prêts (qui se trouvent normalement dans le «compte capital») au poste «aide officielle». Cela n'est pas le cas de la balance établie par l'Eurostat qui contient tous les transferts officiels.

Le regroupement de «services» et «transferts unilatéraux» est habituellement appelé «invisibles» ou «transactions invisibles». Ce terme permet d'établir une distinction entre ces éléments et les biens visibles («marchandises»).

Un autre agrégat, appelé «balance des biens et services», donne la mesure du transfert net des ressources réelles entre une économie et le reste du monde. Par contre la «balance courante» (selon la définition adoptée par l'Eurostat) représente les transactions qui ajoutent ou soustraient des éléments au stock financier étranger de l'économie, à l'exception des changements de valeur. La balance courante est la plus employée, même si elle ne peut pas être considérée comme seul indicateur du comportement de la balance de paiements d'un pays.

### Le compte de capitaux

Le compte de capitaux enregistre les transactions effectuées sur les capitaux (y compris l'acquisition nette d'avoirs financiers étrangers).

Le compte de capitaux se définit comme celui qui enregistre l'ensemble des transactions qui servent à financer les transactions courantes. Il est subdivisé en deux parties:

- capitaux, autres que les réserves;
- réserves.

### Capitaux, autres que les réserves

La classification des composantes standards de ce groupe est basée sur les critères suivants:

- 1) le type de capitaux (investissements directs, investissements de portefeuille et autres capitaux);
- 2) la distinction entre long et court terme, basée sur l'échéance initiale, c'est-à-dire respectivement plus d'un an ou un an au maximum;
- 3) la ventilation par secteur du créancier ou du débiteur dans l'économie déclarante;

4) la distribution entre avoirs et engagements.

Les composantes standards sont:

les «*Investissements directs*» qui représentent toutes les transactions sur capitaux entre, d'une part, les entreprises d'investissement direct et, d'autre part, les investissements directs eux-mêmes;

les investissements directs sont effectuées dans le but d'acquérir un intérêt dans une entreprise exerçant ses activités sur le territoire d'une économie autre que celle de l'investisseur, le but de ce dernier étant d'y exercer un pouvoir de décision effectif dans la gestion de l'entreprise;

les «*Investissements de portefeuille*» représentent les investissements en obligations à long terme et actions de sociétés autres que les investissements directs et les réserves;

les «*Autres capitaux*» constituent une catégorie résiduelle sous-divisée entre long et court terme, secteur officiel, banques de dépôt et autre secteur.

### Réserves

Ce groupe représente les avoirs conçus comme étant à la disposition des autorités officielles d'une économie pour en faire usage si la balance des paiements l'exige. Les possibilités de recours au crédit du Fonds européen de coopération monétaire y sont également incluses.

Le solde des «Réserves» contient également la contrepartie des allocations de DTS ainsi que, pour quelques pays, les ajustements du change.

Il est à signaler que, contrairement aux pratiques passées, les engagements des autorités monétaires ne figurent plus «en dessous de la ligne» mais ils sont repris avec ceux du secteur officiel dans le groupe «Capitaux, autres que les réserves»; on ne peut donc pas assimiler dans ces conditions le solde des transactions sur les réserves à la balance des règlements officiels.

### Erreurs et omissions

Outre les comptes courant et de capital, la balance des paiements contient également une ligne «Erreurs et omissions».

Le total net repris à ce titre sert à équilibrer toute différence entre les crédits par rapport aux débits. Cet écart peut être important, lorsque les statistiques de la balance des paiements proviennent de diverses sources. Il peut présenter un grand intérêt dans l'analyse de la balance des paiements en révélant, par exemple, une sortie de capitaux qui n'est pas enregistrée ailleurs.

### La balance de base

La balance de base est la somme du solde des transactions courantes et du solde des transactions en capital à long terme. Elle devrait indiquer les tendances à long terme de la balance des paiements, puisqu'elle est censée représenter un solde qui n'est pas déformé par des facteurs peu stables. Cependant, l'inclusion des investissements de portefeuille peut parfois introduire des facteurs spéculatifs qu'il convient de bien analyser.

Compte tenu de sa définition, un solde positif de la balance de base, contrairement au solde des réserves, indique un excédent, et vice versa, un solde négatif, un déficit.

### RF d'ALLEMAGNE

- République fédérale y compris Berlin-Ouest.
- La mise en évidence des investissements directs par rapport aux autres capitaux privés à long terme est incomplète; en effet, certains prêts et emprunts, qu'il serait plus approprié de considérer comme investissements directs, ne peuvent pas être séparés des montants des rubriques D.3.3.E «Autres engagements» (à long terme du secteur privé).
- Les crédits commerciaux à long terme du secteur privé non monétaire ne sont repris aux rubriques D.3.3; ils figurent aux rubriques D.4.3.

### FRANCE

- Balance des paiements entre la France (pays d'outre-mer de la zone franc inclus) et l'extérieur.
- Le montant des assurances transport est compris en partie à la rubrique A.2.1 «Transports» et, en partie, à la rubrique A.2.7 «Autres services».

### ITALIE

- La rubrique E.1.7 «Autres créances» comprend également le montant de la réévaluation de l'or.
- Le solde du groupe «Réserves» contient les ajustements de change.

### PAYS-BAS

- Les opérations d'arbitrage sur marchandises et celles concernant le «travail à façon» qui sont normalement comptabilisées au poste A.1 «Marchandises», sont reprises à la rubrique A.2.7 «Autres services».
- Le poste «Assurances transport» fournit directement le solde des crédits et des débits.

### UEBL/BLEU

- La somme des rubriques n'est pas toujours égale au total indiqué: les données de la Belgique étant élaborées en Mrd de BFR, la conversion en Mio ÉCU donne lieu à des problèmes d'arrondis.
- Les assurances vie, les assurances de capitalisation et les assurances crédit sont reprises aux rubriques D.3.3 «Autres avoirs» et «Autres engagements» à long terme du secteur privé.
- Ne pouvant pas être totalement individualisés, les montants des engagements à court terme du secteur privé sont englobés dans ceux des «Autres engagements» à long terme du secteur privé (rubrique D.3.3).

- Les capitaux provenant du refinancement de créances commerciales sur l'étranger effectué en dehors des organismes monétaires sont compris dans les avoirs des banques commerciales (rubrique D.3.2).

### ROYAUME-UNI

- Les paiements pour achats de matériel militaire sont compris dans les «Marchandises-import».
- Les montants «Assurances transport» sont comptabilisés à la rubrique A.2.7 «Autres services».
- Les investissements directs effectués dans la branche du pétrole sont comptabilisés en D.3.3.
- Les avoirs de la Banque d'Angleterre sont compris dans les avoirs des banques commerciales. Les engagements de la Banque d'Angleterre représentés par les montants déposés chez elle en compte courant et en compte de dépôt, et les engagements de la Banque d'Angleterre autres que ceux constitués par les bons du Trésor et par des titres du gouvernement britannique sont compris dans les engagements des banques commerciales.
- Les données reprises aux rubriques E.1.1 et E.1.2 représentent les variations des encours à la fin de chaque période. Les ajustements nécessaires pour effectuer l'évaluation de ces montants aux taux de change effectivement utilisés pour les transactions sont inclus dans le montant de la rubrique E.1.6 «Avoirs librement utilisables».

### IRLANDE

- Les montants «Assurances transport» sont comptabilisés à la rubrique A.2.7 «Autres services».

### DANEMARK

- La balance des paiements du Danemark retrace les opérations effectuées par les résidents du territoire métropolitain, des îles Féroé et du Groenland avec le reste du monde.
- Les exportations sont fob; les importations principalement fob.
- Les opérations d'arbitrage sur marchandises, qui sont normalement comptabilisées au poste A.1 «Marchandises», sont reprises à la rubrique A.2.7 «Autres services».
- Les données figurant à la rubrique A.2.1 «Transports» se réfèrent uniquement aux frais du transport maritime. Les frais du transport terrestre et aérien sont comptabilisés en partie au poste A.1 «Marchandises» et en partie à la rubrique A.2.7 «Autres services».
- Les montants «Assurances transport» et «Revenus du travail» sont repris à la rubrique A.2.7 «Autres services».

## GRÈCE

- Les investissements de portefeuille sont repris à la rubrique D.3.3.E « Autres engagements ».

**FR**

## ÉTATS-UNIS

- Les montants « Assurances transport » sont repris à la rubrique A.2.7 « Autres services ».
- Les revenus des succursales (américaines à l'étranger et étrangères aux États-Unis) réinvestis sur place sont compris dans la rubrique A.2.4 « Revenus du capital ».
- La rubrique D.3.1. A regroupe les avoirs à long et à court terme du secteur public.

- La rubrique D.3.1.E comprend aussi les engagements à court terme.

## JAPON

- La rubrique « Marchandises » ne comprend pas la valeur des marchandises vendues par des résidents au personnel des Nations unies et au personnel militaire des États-Unis en poste au Japon.
- Les revenus non distribués sont compris dans la rubrique A.2.4 « Revenus du capital ».
- Les recettes procurées par le personnel des Nations unies et par le personnel militaire des États-Unis en poste au Japon sont comprises dans les crédits de la rubrique A.2.6.



## ECU conversion rates (average)

## Contre-valeur de 1 ECU (moyenne)

	DM	FF	LIT	HFL	BFR	LFR	UKL	IRL	DKR	PTA	PX(*)	ESC	USD	YEN(*)	SDR DTS	
<b>1985</b>	2.2263	6.7950	1448.0	2.5110	44.914	44.914	0.5890	0.7152	8.0188	129.16	105.73	130.25	0.7631	180.55	0.7485	<b>1985</b>
<b>1986</b>	2.1282	6.7998	1461.9	2.4009	43.797	43.797	0.6715	0.7335	7.9356	137.45	137.45	147.08	0.9842	164.99	0.8378	<b>1986</b>
<b>1987</b>	2.0716	6.9285	1494.7	2.3343	43.039	43.039	0.7047	0.7754	7.8841	142.19	156.22	162.58	1.1539	166.60	0.8920	<b>1987</b>
<b>1988</b>	2.0744	7.0364	1537.3	2.3348	43.428	43.428	0.6644	0.7757	7.9515	137.60	167.57	170.05	1.1825	151.45	0.8797	<b>1988</b>
<b>1989</b>	2.0701	7.0239	1510.5	2.3353	43.380	43.380	0.6733	0.7768	8.0493	130.40	178.84	173.41	1.1017	151.94	0.8598	<b>1989</b>
<b>1985 I</b>	2.2260	6.8064	1382.2	2.5172	44.662	44.662	0.6137	0.7147	7.9596	123.23	91.96	122.34	0.6845	176.15	0.7072	<b>I 1985</b>
<b>1985 II</b>	2.2406	6.8342	1429.5	2.5298	45.117	45.117	0.5780	0.7158	8.0490	126.38	98.46	127.16	0.7260	181.96	0.7314	<b>II 1985</b>
<b>1985 III</b>	2.2343	6.8117	1483.3	2.5139	45.133	45.133	0.5702	0.7163	8.0723	130.98	104.40	132.77	0.7847	187.04	0.7638	<b>III 1985</b>
<b>1985 IV</b>	2.2050	6.7300	1493.6	2.4844	44.744	44.744	0.5942	0.7138	7.9934	135.73	127.48	138.33	0.8529	176.87	0.7909	<b>IV 1985</b>
<b>1986 I</b>	2.1679	6.6571	1476.1	2.4464	44.353	44.353	0.6413	0.7150	7.9808	136.19	133.17	141.28	0.9229	173.50	0.8210	<b>I 1986</b>
<b>1986 II</b>	2.1522	6.8465	1475.8	2.4243	43.927	43.927	0.6356	0.7085	7.9586	136.93	134.97	143.82	0.9588	162.84	0.8257	<b>II 1986</b>
<b>1986 III</b>	2.1123	6.8657	1454.3	2.3820	43.653	43.653	0.6801	0.7439	7.9452	136.94	137.89	148.94	1.0127	157.80	0.8419	<b>III 1986</b>
<b>1986 IV</b>	2.0831	6.8235	1442.6	2.3540	43.288	43.288	0.7266	0.7648	7.8596	139.72	143.41	153.91	1.0381	166.37	0.8605	<b>IV 1986</b>
<b>1987 I</b>	2.0680	6.8877	1469.2	2.3342	42.865	42.865	0.7292	0.7747	7.8112	145.00	151.12	159.43	1.1245	172.16	0.8918	<b>I 1987</b>
<b>1987 II</b>	2.0762	6.9288	1494.4	2.3404	43.037	43.037	0.7001	0.7760	7.8185	144.99	154.36	161.40	1.1498	163.99	0.8885	<b>II 1987</b>
<b>1987 III</b>	2.0749	6.9204	1501.5	2.3363	43.068	43.068	0.6977	0.7753	7.9390	140.59	157.37	162.81	1.1284	165.89	0.8838	<b>III 1987</b>
<b>1987 IV</b>	2.0674	6.9774	1513.4	2.3264	43.186	43.186	0.6918	0.7757	7.9621	138.38	161.86	166.60	1.2137	164.25	0.9037	<b>IV 1987</b>
<b>1988 I</b>	2.0674	6.9945	1524.4	2.3221	43.238	43.238	0.6863	0.7761	7.9187	139.40	165.20	169.08	1.2333	157.79	0.9016	<b>I 1988</b>
<b>1988 II</b>	2.0775	7.0313	1543.2	2.3316	43.445	43.445	0.6613	0.7766	7.9422	137.47	166.39	169.70	1.2163	152.89	0.8895	<b>II 1988</b>
<b>1988 III</b>	2.0779	7.0356	1542.4	2.3447	43.539	43.539	0.6568	0.7742	7.9415	137.50	167.22	169.73	1.1136	148.91	0.8586	<b>III 1988</b>
<b>1988 IV</b>	2.0747	7.0845	1539.5	2.3403	43.490	43.490	0.6534	0.7758	8.0033	136.00	171.44	171.70	1.1702	146.35	0.8704	<b>IV 1988</b>
<b>1989 I</b>	2.0829	7.0835	1527.5	2.3510	43.639	43.639	0.6443	0.7798	8.0953	130.12	174.10	171.16	1.1262	144.59	0.8561	<b>I 1989</b>
<b>1989 II</b>	2.0778	7.0350	1513.3	2.3422	43.500	43.500	0.6619	0.7782	8.0867	130.71	177.41	172.28	1.0743	148.42	0.8480	<b>II 1989</b>
<b>1989 III</b>	2.0740	7.0146	1494.3	2.3386	43.413	43.413	0.6755	0.7771	8.0595	129.99	179.23	173.65	1.0785	153.36	0.8557	<b>III 1989</b>
<b>1989 IV</b>	2.0456	6.9618	1507.0	2.3090	42.967	42.967	0.7117	0.7721	7.9551	130.80	184.64	176.55	1.1279	161.37	0.8788	<b>IV 1989</b>
<b>1990 I</b>	2.0387	6.9146	1512.4	2.2976	42.546	42.546	0.7281	0.7682	7.8573	131.56	192.27	179.81	1.2055	178.39	0.9166	<b>I 1990</b>

(\*) In Greece and in Japan the balance of payments is published in US dollars

(\*) En Grèce et au Japon, la balance des paiements est publiée en dollars US

## Main national publications giving balance of payments data

## Principales publications nationales en matière de balance des paiements

Belgique/ België:	<i>Bulletin de la Banque Nationale de Belgique</i> <i>Tijdschrift van de Nationale Bank van België</i>	Banque Nationale de Belgique Nationale Bank van België
Danmark:	<i>Statistiske efterretninger</i> <i>Monetary Review</i>	Danmarks Statistik Danmarks Nationalbank
BR Deutschland:	<i>Monatsberichte der Deutschen Bundesbank</i> <i>Statistische Beihefte zu den Monatsberichten der Deutschen Bundesbank (Reihe 3 — Zahlungsbilanzstatistik)</i>	Deutsche Bundesbank Deutsche Bundesbank
España:	<i>Balanza de Pagos des España en ...</i>	Ministerio de Comercio
Ελλάδα:	<i>Report for the year ...</i> <i>Monthly statistical bulletin</i>	Bank of Greece Bank of Greece
France:	<i>Statistiques et études financières</i> <i>Balance des paiements de l'année ... entre la France et l'extérieur</i>	Ministère de l'Économie et des Finances Ministère de l'Économie et des Finances et Banque de France
Ireland:	<i>Quarterly Bulletin</i> <i>Irish Statistical Bulletin</i>	Central Bank of Ireland Central Statistics Office
Italia:	<i>Relazione annuale</i> <i>Supplemento al Bollettino</i>	Banca d'Italia Banca d'Italia
Nederland:	<i>Verslag over het boekjaar ...</i> <i>Maandstatistiek van het financiewezen</i>	Nederlandsche Bank Centraal Bureau voor de Statistiek
Portugal:	<i>Relatorio do Conselho de Administração</i> <i>Boletim trimestral das estatísticas monetárias e financeiras</i>	Banco de Portugal Instituto nacional de Estatística
United Kingdom:	<i>Economic trends</i> <i>United Kingdom Balance of Payments</i> <i>Quarterly Bulletin</i>	Central Statistical Office Central Statistical Office Bank of England
United States:	<i>Survey of Current Business</i>	United States Department of Commerce
Japan:	<i>Balance of payments monthly</i> <i>Economic Statistics monthly</i>	Bank of Japan Bank of Japan

Cuadros por conceptos		De løbende poster		Bilanz der laufenden Posten		Ισοζύγιο τρεχουσών συναλλαγών		Current account	
+ Haber		+ Indtægter		+ Einnahmen		+ Πιστώσεις		+ Credit	
- Debe		- Udgifter		- Ausgaben		- Χρεώσεις		- Debit	
= Saldo		= Nettoindtægter		= Saldo		= Υπόλοιπο		= Net	
A. Bienes y servicios	+ - =	A. Varer og tjenesteydelser	+ - =	A. Warenhandel und Dienstleistungen	+ - =	A. Αγορά και υπηρεσίες	+ - =	A. Goods and services	+ - =
A.1 Mercancías	+ - =	A.1 Varehandel (fob)	+ - =	A.1 Warenhandel (fob)	+ - =	A.1 Εμπορεύματα (fob)	+ - =	A.1 Merchandise (fob)	+ - =
A.2 Servicios	+ - =	A.2 Tjenesteydelser	+ - =	A.2 Dienstleistungen	+ - =	A.1 Υπηρεσίες	+ - =	A.1 Services	+ - =
A.2.1 Transportes	+ - =	A.2.1 Transport	+ - =	A.2.1 Transport	+ - =	A.2.1 Μεταφορές	+ - =	A.2.1 Transport	+ - =
A.2.2 Seguros de transporte	+ - =	A.2.2 Transportforsikring	+ - =	A.2.2 Transportversicherung	+ - =	A.2.2 Ασφάλειες μεταφορών	+ - =	A.2.2 Insurance on transport	+ - =
A.2.3 Viajes	+ - =	A.2.3 Rejser	+ - =	A.2.3 Reiseverkehr	+ - =	A.2.3 Ταξιδιωτικό	+ - =	A.2.3 Travel	+ - =
A.2.4 Rentas de inversión	+ - =	A.2.4 Renter, udbytter m.m.	+ - =	A.2.4 Kapitalerträge	+ - =	A.2.4 Εισοδήματα από επενδύσεις	+ - =	A.2.1 Investment income	+ - =
A.2.5 Rentas del trabajo	+ - =	A.2.5 Arbejdsindkomster	+ - =	A.2.5 Arbeitsentgelte	+ - =	A.2.5 Εισοδήματα από εργασία	+ - =	A.2.5 Earnings from work	+ - =
A.2.6 Transacciones gubernamentales (n.c.o.p.)	+ - =	A.2.6 Statslige transaktioner, i.a.a.	+ - =	A.2.6 Regierungstransaktionen n.a.e.	+ - =	A.2.6 Συναλλαγές δημοσίου n.i.e.	+ - =	A.2.6 Government transactions n.i.e.	+ - =
A.2.7 Otros servicios	+ - =	A.2.7 Øvrige tjenesteydelser	+ - =	A.2.7 Sonstige Dienstleistungen	+ - =	A.2.7 Λοιπές υπηρεσίες	+ - =	A.2.7 Other services	+ - =
B. Transferencias unilaterales	+ - =	B. Transfereringer	+ - =	B. Unentgeltliche Leistungen	+ - =	B. Μονομερείς μεταβιβάσεις	+ - =	B. Unrequited transfers	+ - =
B.1 Transferencias privadas	+ - =	B.1 Private overførsler	+ - =	B.1 Private Leistungen	+ - =	B.1 Μεταβιβάσεις ιδιωτών	+ - =	B.1 Private transfers	+ - =
B.2 Transferencias públicas	+ - =	B.2 Offentlige overførsler	+ - =	B.2 Öffentliche Leistungen	+ - =	B.2 Μεταβιβάσεις δημοσίου	+ - =	B.2 Official transfers	+ - =
A. Balanza por cuenta corriente	+ - =	C. De løbende poster (A + B)	+ - =	C. Bilanz der laufenden Posten (A + B)	+ - =	C. Ισοζύγιο τρεχουσών συναλλαγών (A + B)	+ - =	C. Current account (A + B)	+ - =



Balance courante		Pagamenti correnti		Lopende rekening		Quadros por rubricas	
+ Crédits		+ Crediti		+ Ontvangsten		+	
- Débits		- Debiti		- Uitgaven		-	
= Solde		= Saldo		= Saldo		=	
<b>A. Biens et services</b>	+ - =	<b>A. Beni e servizi</b>	+ - =	<b>A. Goederenhandel en diensten</b>	+ - =	<b>A. Bens e serviços</b>	+ - =
<b>A.1 Marchandises (fob)</b>	+ - =	<b>A.1 Merci (fob)</b>	+ - =	<b>A.1 Goederenhandel (fob)</b>	+ - =	<b>A.1 Mercadorias (fob)</b>	+ - =
<b>A.2 Services</b>	+ - =	<b>A.2 Servizi</b>	+ - =	<b>A.2 Diensten</b>	+ - =	<b>A.2 Serviços</b>	+ - =
A.2.1 Transports	+ - =	A.2.1 Trasporti	+ - =	A.2.1 Vervoer	+ - =	A.2.1 Transportes	+ - =
A.2.2 Assurances transport	+ - =	A.2.2 Assicurazioni-trasporto	+ - =	A.2.2 Transportverzekering	+ - =	A.2.2 Seguros de transporte	+ - =
A.2.3 Voyages	+ - =	A.2.3 Viaggi	+ - =	A.2.3 Reisverkeer	+ - =	A.2.3 Viagens	+ - =
A.2.4 Revenues du capital	+ - =	A.2.4 Redditi di capitale	+ - =	A.2.4 Kapitaalopbrengsten	+ - =	A.2.4 Rendimentos do capital	+ - =
A.2.5 Revenues du travail	+ - =	A.2.5 Redditi di lavoro	+ - =	A.2.5 Arbeidsinkomsten	+ - =	A.2.5 Remunerações do trabalho	+ - =
A.2.6 Transactions gcuvernementales n.c.a.	+ - =	A.2.6 Transazioni governative n.c.a.	+ - =	A.2.6 Niet elders vermelde regeringstransacties	+ - =	A.2.6 Transacções governamentais	+ - =
A.2.7 Autres services	+ - =	A.2.7 Altri servizi	+ - =	A.2.7 Overige diensten	+ - =	A.2.7 Outros serviços	+ - =
<b>B. Transferts unilatéraux</b>	+ - =	<b>B. Trasterimenti unilaterali</b>	+ - =	<b>B. Eenzijdige overdrachten</b>	+ - =	<b>B. Transferências unilaterais</b>	+ - =
<b>B.1 Transferts privés</b>	+ - =	<b>B.1 Trasterimenti privati</b>	+ - =	<b>B.1 Particuliere overdrachten</b>	+ - =	<b>B.1 Transferências privadas</b>	+ - =
<b>B.2 Transferts publics</b>	+ - =	<b>B.2 Trasterimenti pubblici</b>	+ - =	<b>B.2 Overheidsoverdrachten</b>	+ - =	<b>B.2 Transferências públicas</b>	+ - =
<b>C. Balance courante (A+B)</b>	+ - =	<b>C. Bil. dei pagamenti correnti (A+B)</b>	+ - =	<b>C. Lopende rekening van de betalingsbalans (A+B)</b>	+ - =	<b>C. Balança corrente</b>	+ - =

Cuadros por conceptos		Kapitalkonto		Kapitalverkehr		Κίνηση κεφαλαίων		Capital account	
A/A Activo L/E Pasivo N/S Saldo		A/A Tilgodehavender L/E Forpligtelser N/S Nettoindtægter		A/A Forderungen L/E Verbindlichkeiten N/S Saldo		A/A Ενεργητικό L/E Παθητικό N/S Καθαρή κίνηση		A/A Assets L/E Liabilities N/S Net	
<b>D. Cuenta de capital (excluidas las reservas)</b>	A/A L/E N/S	<b>D. Kapital (eksklusive reserver)</b>	A/A L/E N/S	<b>D. Kapitalverkehr (ohne Währungsreserven)</b>	A/A L/E N/S	<b>D. Κεφάλαια πλην των διαθεσίμων</b>	A/A L/E N/S	<b>D. Capital, excluding reserves</b>	A/A L/E N/S
<b>D.1 Inversiones directas</b>	A/A L/E N/S	<b>D.1 Direkte investeringer</b>	A/A L/E N/S	<b>D.1 Direktinvestitionen</b>	A/A L/E N/S	<b>D.1 Άμεσες επενδύσεις</b>	A/A L/E N/S	<b>D.1 Direct investment</b>	A L N
<b>D.2 Inversiones de cartera</b>	A/A L/E N/S	<b>D.2 Porteføljinvesteringer</b>	A/A L/E N/S	<b>D.2 Portfoliainvestitionen</b>	A/A L/E N/S	<b>D.2 Επενδύσεις χαρτοφυλακίου</b>	A/A L/E N/S	<b>D.2 Portfolio investment</b>	A L N
<b>D.3 Otros capitales a largo plazo</b>	A/A L/E N/S	<b>D.3 Anden langfristet kapital</b>	A/A L/E N/S	<b>D.3 Sonstige langfristige Kapitalleist.</b>	A/A L/E N/S	<b>D.3 Λοιπά μακροπρόθεσμα κεφάλαια</b>	A/A L/E N/S	<b>D.3 Other long-term capital</b>	A L N
D.3.1 Sector público, a largo plazo	A/A L/E N/S	D.3.1 Den offentlige sektor	A/A L/E N/S	D.3.1 Öffentlicher Sektor	A/A L/E N/S	D.3.1 Δημόσιος τομέας	A/A L/E N/S	D.3.1 Official sector	A L N
D.3.2 Bancos de depósitos, a largo plazo	A/A L/E N/S	D.3.2 Kreditinstitutter	A/A L/E N/S	D.3.2 Kreditinstitute	A/A L/E N/S	D.3.2 Πιστωτικά ιδρύματα	A/A L/E N/S	D.3.2 Deposit money banks	A L N
D.3.3 Otros sectores, a largo plazo	A/A L/E N/S	D.3.3 Andre sektorer	A/A L/E N/S	D.3.3 Sonstige Sektoren	A/A L/E N/S	D.3.3 Λοιποί τομείς	A/A L/E N/S	D.3.3 Other sectors	A L N
<b>D.4 Otros capitales a corto plazo</b>	A/A L/E N/S	<b>D.4 Anden kortfristet kapital</b>	A/A L/E N/S	<b>D.4 Sonstige kurzfristige Kapitalleist.</b>	A/A L/E N/S	<b>D.4 Λοιπά βραχυπρόθεσμα κεφάλαια</b>	A/A L/E N/S	<b>D.4 Other short-term capital</b>	A L N
D.4.1 Sector público, a corto plazo	A/A L/E N/S	D.4.1 Den offentlige sektor	A/A L/E N/S	D.4.1 Öffentlicher Sektor	A/A L/E N/S	D.4.1 Δημόσιος τομέας	A/A L/E N/S	D.4.1 Official sector	A L N
D.4.2 Bancos de depósitos, a corto plazo	A/A L/E N/S	D.4.2 Kreditinstitutter	A/A L/E N/S	D.4.2 Kreditinstitute	A/A L/E N/S	D.4.2 Πιστωτικά ιδρύματα	A/A L/E N/S	D.4.2 Deposit money banks	A L N
D.4.3 Otros sectores, a corto plazo	A/A L/E N/S	D.4.3 Andre sektorer	A/A L/E N/S	D.4.3 Sonstige Sektoren	A/A L/E N/S	D.4.3 Λοιποί τομείς	A/A L/E N/S	D.4.3 Others sectors	A L N
<b>Reservas</b>		<b>E. Reserver</b>		<b>E. Währungsreserven</b>		<b>E. Διαθέσιμα</b>		<b>E. Reserves</b>	
E.1.1 Oro		E.1.1 Guld		E.1.1 Gold		E.1.1 Χρυσός		E.1.1 Gold	
E.1.2 Derechos especiales de giro (DEG)		E.1.2 Specielle trækingsretigheder (SDR)		E.1.2 Sonderziehungsrechte (SZR)		E.1.2 Ειδικά τραβηκτικά δικαιώματα (SDR)		E.1.2 Special drawing rights (SDR)	
E.1.3 Posición en el FMI		E.1.3 Reserver i IMF		E.1.3 IWF-Reserveposition		E.1.3 Κατάσταση διαθέσιμων έναντι Διεθνούς Νομισματικού Ταμείου (IMF)		E.1.3 Reserve position in the IMF	
E.1.4 Posición en el FECOM		E.1.4 Reserver i FECOM		E.1.4 EFWZ-Reserveposition		E.1.4 Κατάσταση διαθέσιμων έναντι Ευρωπαϊκού Ταμείου Νομισματικής Συνεργασίας (FECOM)		E.1.4 Reserve position in the EMCF	
E.1.5 ECU		E.1.5 ECU		E.1.5 ECU		E.1.5 ECU		E.1.5 ECU	
E.1.6 Activos en divisas		E.1.6 Tilgodehavender i fremmede valutaer		E.1.6 Forderungen in Devisen		E.1.6 Απαιτήσεις σε συνάλλαγμα		E.1.6 Foreign exchange assets	
E.1.7 Otros créditos		E.1.7 Andre tilgodehavender		E.1.7 Sonstige Forderungen		E.1.7 Λοιπές απαιτήσεις		E.1.7 Other claims	
E.2.1 Utilización de los créditos del FMI		E.2.1 Træk på IMF-kreditter		E.2.1 Inanspruchnahme des IWF-Kredits		E.2.1 Πιστώσεις του Διεθνούς Νομισματικού Ταμείου		E.2.1 Use of IMF credit	
E.2.2 Utilización de los créditos del FECOM		E.2.2 Træk på FECOM-kreditter		E.2.2 Inanspruchnahme des EFWZ-Kredits		E.2.2 Πιστώσεις του Ευρωπαϊκού Ταμείου Νομισματικής Συνεργασίας (FECOM)		E.2.2 Use of EMCF credit	
E.3.0 Contrapartida		E.3.0 Modværdi		E.3.0 Gegenposten		E.3.0 Λογιστική εγγραφή		E.3.0 Counterpart	
<b>F. Errores y omisiones</b>		<b>F. Fejl og mangler</b>		<b>F. Fehler und Auslassungen</b>		<b>F. Τακτοποιητέα στοιχεία</b>		<b>F. Errors and omissions</b>	

Compte de capitaux		Formazione del capitale		Kapitaalrekening		Quadros por rubricas	
A Avoirs		A/A Attività		A/A Vorderingen		A/A	
E Engagement		L/E Passività		L/E Verplichtingen		L/E	
S Soldes		N/S Saldo		N/S Saldo		N/S	
<b>D. Capitaux à l'exclusion des réserves</b>	A E S	<b>D. Capitali, eccetto le riserve</b>	A/A L/E N/S	<b>D. Kapitaal (uitgezonderd reserves)</b>	A/A L/E N/S	<b>D. Capitais (com exclusão das reservas)</b>	A/A L/E N/S
<b>D.1 Investissements directs</b>	A E S	<b>D.1 Investimenti diretti</b>	A/A L/E N/S	<b>D.1 Directe investeringen</b>	A/A L/E N/S	<b>D.1 Investimentos directos</b>	A/A L/E N/S
<b>D.2 Investissements de portefeuille</b>	A E S	<b>D.2 Investimenti di portafoglio</b>	A/A L/E N/S	<b>D.2 Beleggingen in effecten</b>	A/A L/E N/S	<b>D.2 Investimentos em carteira</b>	A/A L/E N/S
<b>D.3 Autres capitaux à long terme</b>	A E S	<b>D.3 Altri capitali a lungo termine</b>	A/A L/E N/S	<b>D.3 Overig kapitaalverk. op lange termijn</b>	A/A L/E N/S	<b>D.3 Outros capitais a longo prazo</b>	A/A L/E N/S
D.3.1 Secteur officiel	A E S	D.3.1 Settore ufficiale	A/A L/E N/S	D.3.1 Officiële sector	A/A L/E N/S	D.3.1 Sector oficial a longo prazo	A/A L/E N/S
D.3.2 Banques de dépôt	A E S	D.3.2 Aziende di credito	A/A L/E N/S	D.3.2 Kredietinstututen	A/A L/E N/S	D.3.2 Bancos de crédito a longo prazo	A/A L/E N/S
D.3.3 Autres secteurs	A E S	D.3.3 Altri settori	A/A L/E N/S	D.3.3 Overige sectoren	A/A L/E N/S	D.3.3 Outros sectores a longo prazo	A/A L/E N/S
<b>D.4 Autres capitaux à court terme</b>	A/A L/E N/S	<b>D.4 Altri capitali a breve termine</b>	A/A L/E N/S	<b>D.4 Overig kapitaalverk. op korte termijn</b>	A/A L/E N/S	<b>D.4 Outros capitais a curto prazo</b>	A/A L/E N/S
D.4.1 Secteur officiel	A E S	D.4.1 Settore ufficiale	A/A L/E N/S	D.4.1 Officiële sector	A/A L/E N/S	D.4.1 Sector oficial a curto prazo	A/A L/E N/S
D.4.2 Banques de dépôt	A E S	D.4.2 Aziende di credito	A/A L/E N/S	D.4.2 Kredietinstututen	A/A L/E N/S	D.4.2 Bancos de crédito a curto prazo	A/A L/E N/S
D.4.3 Autres secteurs	A E S	D.4.3 Altri settori	A/A L/E N/S	D.4.3 Overige sectoren	A/A L/E N/S	D.4.3 Outros sectores a curto prazo	A/A L/E N/S
<b>E. Réserves</b>		<b>E. Riserve</b>		<b>E. Reserves</b>		<b>E. Reservas</b>	
E.1.1 Or		E.1.1 Oro		E.1.1 Goud		E.1.1 Ouro	
E.1.2 Droits de tirage spéciaux (DTS)		E.1.2 Diretti speciali di prelievo (DSP)		E.1.2 Bijzondere trekkingsrechten (BTR)		F.1.2 Direitos de saque especiais (DSE)	
E.1.3 Position de réserve auprès du FMI		E.1.3 Posizione di riserva presso il FMI		E.1.3 Reservepositie tegenover het IMF		E.1.3 Posição de reserva junto do FMI	
E.1.4 Position de réserve auprès du FECOM		E.1.4 Posizione di riserva presso il FECOM		E.1.4 Reservepositie tegenover het FECOM			
E.1.5 ECU		E.1.5 ECU		E.1.5 ECU			
E.1.6 Avoirs en devises		E.1.6 Valute convertibili		E.1.6 Tegoeden in deviezen		E.1.6 Activo em divisas	
E.1.7 Autres créances		E.1.7 Altre attività		E.1.7 Overige tegoeden		E.1.7 Outros créditos	
E.2.1 Recours au crédit du FMI		E.2.1 Ricorso al credito del FMI		E.2.1 Beroep op IMF krediet		E.2.1 Recurso ao crédito do FMI	
E.2.2 Recours au crédit du FECOM		E.2.2 Ricorso al credito del FECOM		E.2.2 Beroep op FECOM krediet			
E.3.0 Contrepartie		E.3.0 Contropartita		E.3.0 Tegenposten		E.3.0 Contrapartidas	
<b>F. Erreurs et omissions</b>		<b>F. Errori ed omissioni</b>		<b>F. Vergissingen en weglatingen</b>		<b>F. Erros e omissões</b>	





# I

**Summary tables**  
**Tableaux de synthèse**

I - SUMMARY TABLES  
International comparisons

I - TABLEAUX DE SYNTHESE  
Comparaisons internationales

Mio ECU

	1987	1988	1989	1988				1989				1990
				I	II	III	IV	I	II	III	IV	
<b>1. Trade balance / Balance commerciale</b>												
UEBL/BLEU	-152	946	:	-21	644	-73	395	607	724	:	:	
Danmark	702	1 553	:	604	135	381	428	488	379	502	755	
Deutschland	59 013	65 993	68 451	13 576	16 680	16 197	19 540	18 042	17 233	17 550	15 626	18 854
Ελλάδα	-4 770	-5 134	-7 881	-1 375	-1 244	-1 335	-1 176	-1 455	-2 069	-1 953	-2 407	-2 500
España	-11 200	-15 232	:	-2 910	-3 749	-3 791	-4 808	:	:	:	:	:
France	-7 547	-6 818	:	-1 949	-1 488	-1 410	-1 970	-2 182	-2 797	-1 868	:	:
Ireland	1 689	2 612	2 887	417	802	781	611	422	861	907	698	:
Italia	-73	-1 003	-1 730	-2 547	492	853	200	-3 929	-574	1 592	1 180	:
Nederland	4 446	7 174	7 218	1 703	1 693	1 619	2 158	1 979	1 810	1 053	2 375	:
Portugal	-2 926	-4 338	-4 678	-915	-1 238	-947	-1 236	-905	-1 524	-1 011	-1 235	:
United Kingdom	-15 566	-31 412	:	-6 465	-7 451	-8 996	-8 501	-9 218	-10 138	-10 255	:	:
<b>EUR 10</b>	<b>37 741</b>	<b>33 911</b>	:	<b>3 943</b>	<b>10 264</b>	<b>8 017</b>	<b>11 686</b>	<b>4 756</b>	<b>5 427</b>	:	:	:
<b>EUR 12</b>	<b>23 615</b>	<b>14 341</b>	:	<b>118</b>	<b>5 277</b>	<b>3 280</b>	<b>5 642</b>	:	:	:	:	:
United States	-137 697	-107 690	:	-24 333	-25 484	-29 371	-28 249	-22 520	-24 727	-29 250	-26 352	:
Japan - Japon	83 513	80 441	:	17 046	18 436	21 335	23 734	18 958	18 383	18 288	:	:
Canada	7 850	7 521	4 557	712	2 318	1 881	2 639	1 532	586	838	1 584	:
Australia - Australie	-423	-987	-3 317	247	251	-658	-860	-818	-598	-1 456	-455	:
New Zealand - Nouvelle Zélande	464	1 720	:	415	571	320	410	435	601	-95	:	:
Austria - Autriche	-4 436	-5 321	-6 030	-1 625	-1 197	-1 262	-1 226	-1 474	-1 617	-1 350	-1 588	:
Finland - Finlande	1 197	946	-242	364	110	-194	661	374	-50	-366	-197	:
Iceland - Islande	-44	-15	:	-37	13	15	-7	:	:	:	:	:
Norway - Norvège	-686	-81	:	79	-174	284	-264	992	1 100	1 242	:	:
Sweden - Suède	3 878	3 996	:	854	1 346	581	1 204	:	:	:	:	:
Switzerland - Suisse	-4 710	-3 896	:	:	:	:	:	:	:	:	:	:
Turkey - Turquie	-2 784	-1 518	:	-397	-674	-422	-16	-267	-1 105	:	:	:
<b>2. Current balance / Balance courante</b>												
UEBL/BLEU	2 402	2 795	:	844	1 119	-55	888	889	991	:	:	
Danmark	-2 582	-1 486	:	-187	-672	-248	-376	-265	-505	-193	-380	
Deutschland	39 638	42 567	50 308	7 915	12 066	8 144	14 442	14 937	13 056	10 296	12 019	
Ελλάδα	-1 049	-764	-2 339	-801	-323	742	-346	-611	-793	-72	-850	-1 643
España	-124	-3 156	:	-817	-645	540	-2 216	:	:	:	:	:
France	-3 852	-3 022	:	-321	-270	-349	-2 082	-353	-881	-429	:	:
Ireland	306	565	478	-84	286	483	-120	144	9	467	-144	:
Italia	-1 323	-5 124	-9 486	-4 438	615	119	-1 420	-7 249	-1 026	95	-1 306	:
Nederland	2 492	4 583	6 205	1 215	1 347	614	1 407	1 977	1 927	405	1 896	:
Portugal	556	-508	-682	-267	-327	385	-283	-210	-444	216	-245	:
United Kingdom	-5 501	-22 120	:	-4 944	-4 880	-5 328	-6 969	-6 879	-8 868	-9 951	:	:
<b>EUR 10</b>	<b>30 530</b>	<b>17 995</b>	:	<b>-802</b>	<b>9 288</b>	<b>4 123</b>	<b>5 425</b>	<b>2 589</b>	<b>3 910</b>	:	:	:
<b>EUR 12</b>	<b>30 961</b>	<b>14 331</b>	:	<b>-1 887</b>	<b>8 316</b>	<b>5 048</b>	<b>2 926</b>	:	:	:	:	:
United States	-124 244	-107 292	:	-21 981	-27 833	-33 167	-24 113	-23 081	-29 668	-25 837	-17 841	:
Japan - Japon	75 340	67 379	:	14 950	15 221	17 119	20 161	14 297	13 195	13 743	:	:
Canada	-6 115	-6 984	-15 015	-3 068	-857	-321	-2 690	-4 580	-4 292	-2 509	-3 643	:
Australia - Australie	-7 286	-8 577	-14 244	-1 413	-1 507	-2 764	-2 942	-3 315	-3 639	-4 229	-3 077	:
New Zealand - Nouvelle Zélande	-1 341	-458	:	156	-18	-482	-134	214	-307	:	:	:
Austria - Autriche	-296	-376	-183	456	-460	369	-747	731	-557	418	-767	:
Finland - Finlande	-1 567	-2 546	-4 455	-596	-714	-906	-330	-667	-1 179	-1 323	-1 286	:
Iceland - Islande	-161	-191	:	-67	-37	-26	-53	:	:	:	:	:
Norway - Norvège	-3 573	-3 102	:	-478	-1 035	-692	-898	100	178	464	:	:
Sweden - Suède	-1 061	-2 166	:	-541	-91	-800	-749	:	:	:	:	:
Switzerland - Suisse	:	:	:	:	:	:	:	:	:	:	:	:
Turkey - Turquie	-830	1 304	:	:	:	:	:	:	:	:	:	:

## I - SUMMARY TABLES

International comparisons

## I - TABLEAUX DE SYNTHESE

Comparaisons internationales

Mio ECU

	1987	1988	1989	1988				1989				1990
				I	II	III	IV	I	II	III	IV	
<b>3. Basic balance / Balance de base</b>												
UEBL/BLEU	664	1 957	:	446	-1 344	843	2 012	:	393	:	:	:
Danmark	4 474	980	:	276	989	95	-401	-2 545	-873	-314	:	:
Deutschland	28 494	685	39 510	-3 738	-697	241	4 880	-706	13 290	7 616	19 311	:
Ελλάδα	192	456	:	-478	135	1 281	-447	-36	:	:	:	:
España	7 901	4 895	:	1 265	2 559	1 045	-10	:	:	:	:	:
France	-1 939	-2 512	:	-2 485	3 499	-1 118	-2 408	-2 563	-1 923	4 694	:	:
Ireland	1 045	272	-622	633	310	-167	-504	-201	107	-130	-399	:
Italia	1 420	1 510	:	-1 896	-159	4 452	-887	:	:	:	:	:
Nederland	967	7 021	13 159	3 856	3 401	611	-847	581	5 357	3 381	3 840	:
Portugal	501	119	1 614	-209	-79	291	129	366	29	1 187	35	:
United Kingdom	2 466	-34 452	:	-5 745	-10 201	-4 202	-14 303	-15 635	-16 103	-24 884	:	:
<b>EUR 10</b>	<b>37 783</b>	<b>-24 083</b>	:	<b>-9 131</b>	<b>-4 068</b>	<b>2 035</b>	<b>-12 904</b>	:	:	:	:	:
<b>EUR 12</b>	<b>46 185</b>	<b>-19 069</b>	:	<b>-8 074</b>	<b>-1 588</b>	<b>3 371</b>	<b>-12 786</b>	:	:	:	:	:
United States	-68 557	-7 605	:	1 264	2 372	-19 379	7 490	11 879	-19 893	-2 139	9 933	:
Japan - Japon	-41 022	-31 831	:	4 747	-17 401	-14 627	-4 894	6 401	-12 063	-8 753	:	:
Canada	1 096	-180	:	-1 431	2 141	1 540	-2 410	3 036	-3 358	1 159	:	:
Australia - Australie	-290	4 302	:	1 214	1 575	1 019	468	1 819	-3 179	-1 818	:	:
New Zealand - Nouvelle Zélande	-1 932	-1 023	:	393	46	-1 387	-121	-238	:	:	:	:
Austria - Autriche	1 324	100	:	2 249	-821	276	-1 665	1 096	-1 252	434	:	:
Finland - Finlande	-1 518	-1 223	:	-382	-464	-933	558	25	-1 131	-710	:	:
Iceland - Islande	-9	-14	:	-3	-47	12	37	:	:	:	:	:
Norway - Norvège	-3 652	1 187	:	644	499	196	-176	1 258	810	1 484	:	:
Sweden - Suède	50	-1 806	:	95	-284	-706	-945	:	:	:	:	:
Switzerland - Suisse	:	:	:	:	:	:	:	:	:	:	:	:
Turkey - Turquie	571	2 376	:	:	:	:	:	:	:	:	:	:
<b>4. Reserves / Réserves</b>												
UEBL/BLEU	-2 139	-728	:	-308	-41	-131	-248	:	32	:	:	:
Danmark	-3 262	-1 183	3 643	-842	-1 123	-14	841	1 600	266	781	803	:
Deutschland	-19 927	16 695	9 127	1 421	4 789	10 768	-282	4 352	3 823	1 193	-242	-745
Ελλάδα	-741	-1 014	304	266	-488	-1 379	557	124	563	-210	-163	788
España	-11 101	-7 035	-4 658	-2 875	-2 502	-349	-1 228	-389	-4 402	-2 011	2 029	:
France	5 626	1 085	:	-2 874	-322	1 669	2 612	-354	-953	-422	:	:
Ireland	-781	-455	825	-335	-570	271	179	544	306	-492	468	:
Italia	-4 445	-6 373	:	-875	404	-2 195	-3 708	:	:	:	:	:
Nederland	-2 355	-1 331	-474	-244	-125	-108	-854	-296	-403	-32	257	:
Portugal	-1 536	-767	-4 209	252	-101	-544	-396	-570	-924	-2 233	-484	:
United Kingdom	-17 171	-4 158	:	-952	-954	-1 515	-738	779	3 224	529	:	:
<b>EUR 10</b>	<b>-45 196</b>	<b>2 537</b>	:	<b>-4 743</b>	<b>1 570</b>	<b>7 367</b>	<b>-1 641</b>	:	:	:	:	:
<b>EUR 12</b>	<b>-57 833</b>	<b>-5 265</b>	:	<b>-7 365</b>	<b>-1 034</b>	<b>6 474</b>	<b>-3 265</b>	:	:	:	:	:
United States	7 837	-3 570	-24 484	1 220	34	-6 638	1 643	-3 551	-11 238	-5 586	-2 822	:
Japan - Japon	-32 939	-13 937	9 293	-2 850	-2 709	-3 203	-5 204	-1 869	9 068	3 424	2 992	:
Canada	-2 981	-6 223	-266	-3 531	-3 019	1 319	-846	-140	184	-321	14	:
Australia - Australie	-394	-4 420	-559	-628	-2 920	-544	-294	188	33	-478	-296	:
New Zealand - Nouvelle Zélande	320	641	:	-64	416	735	-435	264	-416	148	:	:
Austria - Autriche	-344	-331	-891	-683	246	-118	238	5	34	-75	-836	:
Finland - Finlande	-3 515	-153	983	-256	-939	1 275	-190	-271	39	379	818	:
Iceland - Islande	17	-1	:	11	2	12	-28	:	:	:	:	:
Norway - Norvège	252	167	:	-385	-898	785	711	-510	-245	-166	:	:
Sweden - Suède	-803	-552	:	-439	-241	-24	165	:	:	:	:	:
Switzerland - Suisse	-2 786	2 014	:	:	:	:	:	:	:	:	:	:
Turkey - Turquie	-490	-973	:	:	:	:	:	:	:	:	:	:







# II

**Tables by heading**  
**Tableaux par rubrique**

## II - TABLES BY HEADING

## A. Goods and services

## II - TABLEAUX PAR RUBRIQUE

## A. Biens et services

Mio ECU

	1987	1988	1989	1988				1989				1990
				I	II	III	IV	I	II	III	IV	
UEBL/BLEU	110 749	122 392	:	29 499	30 547	29 718	32 628	35 512	:	:	:	:
Danmark	31 315	34 181	:	8 223	8 210	8 512	9 241	8 830	9 834	9 674	10 345	:
Deutschland	310 883	333 690	382 991	75 618	82 638	82 881	92 554	91 694	97 394	93 682	100 220	:
Ελλάδα	8 838	9 658	:	1 702	2 379	3 158	2 450	2 099	:	:	:	:
España	49 749	56 795	:	12 741	14 066	15 537	14 493	:	:	:	:	:
France	204 557	223 292	:	52 790	55 637	55 192	59 673	64 004	68 947	64 595	:	:
Ireland	16 202	18 650	22 218	4 068	4 602	4 931	5 049	4 974	5 723	5 787	5 737	:
Italia	134 528	143 871	171 660	30 120	37 047	36 840	39 864	36 430	45 166	43 225	46 839	:
Nederland	106 224	115 712	132 437	27 761	28 512	28 645	30 794	31 378	33 599	32 010	35 450	:
Portugal	11 095	12 492	15 032	2 758	2 906	3 415	3 430	3 477	3 845	3 811	3 893	:
United Kingdom	220 909	247 484	:	55 897	61 082	64 666	65 839	69 843	71 979	71 598	:	:
<b>EUR 10</b>	<b>1 144 205</b>	<b>1 248 930</b>	:	<b>285 678</b>	<b>310 653</b>	<b>314 543</b>	<b>338 092</b>	<b>344 764</b>	:	:	:	:
<b>EUR 12</b>	<b>1 205 049</b>	<b>1 318 218</b>	:	<b>301 177</b>	<b>327 625</b>	<b>333 495</b>	<b>356 016</b>	:	:	:	:	:
United States	386 790	448 280	:	103 652	106 061	116 108	123 070	125 262	138 070	140 300	141 407	:
Japan - Japon	263 320	314 624	:	69 149	73 495	85 748	86 584	89 800	93 096	97 822	:	:
Debit / Débits												
UEBL/BLEU	107 046	118 064	:	28 320	29 062	29 392	31 290	34 224	:	:	:	:
Danmark	33 718	35 481	:	8 401	8 873	8 680	9 520	9 277	10 302	9 760	10 557	:
Deutschland	257 285	275 764	315 944	64 369	67 326	70 751	73 317	73 297	80 413	78 655	83 578	:
Ελλάδα	12 526	13 521	:	3 250	3 308	3 433	3 533	3 706	:	:	:	:
España	52 154	63 760	:	14 288	15 685	16 013	17 809	:	:	:	:	:
France	203 780	220 557	:	52 480	54 829	53 950	59 297	62 970	68 197	63 263	:	:
Ireland	17 029	19 388	23 166	4 488	4 635	4 779	5 486	5 419	6 043	5 528	6 179	:
Italia	135 054	147 826	179 148	34 266	37 206	35 408	40 945	42 262	46 974	42 038	47 875	:
Nederland	101 781	109 709	124 468	26 176	27 100	27 759	28 674	29 516	31 328	30 948	32 676	:
Portugal	13 766	16 655	19 649	3 792	4 160	4 078	4 631	4 468	5 396	4 584	5 194	:
United Kingdom	221 614	264 290	:	58 966	64 656	69 824	70 844	75 021	79 648	79 637	:	:
<b>EUR 10</b>	<b>1 089 831</b>	<b>1 204 599</b>	:	<b>280 716</b>	<b>296 997</b>	<b>303 976</b>	<b>322 906</b>	<b>335 691</b>	:	:	:	:
<b>EUR 12</b>	<b>1 155 752</b>	<b>1 285 015</b>	:	<b>298 795</b>	<b>316 842</b>	<b>324 067</b>	<b>345 345</b>	:	:	:	:	:
United States	498 802	543 147	:	122 938	131 590	146 271	142 703	145 259	165 274	162 889	155 107	:
Japan - Japon	184 830	243 767	:	53 179	57 465	67 673	65 780	74 043	79 311	83 320	:	:
Net / Solde												
UEBL/BLEU	3 638	4 241	:	1 140	1 441	324	1 336	1 288	:	:	:	:
Danmark	-2 401	-1 298	:	-180	-664	-170	-280	-445	-468	-86	-212	:
Deutschland	53 598	57 926	67 047	11 248	15 311	12 129	19 237	18 397	16 981	15 027	16 642	:
Ελλάδα	-3 690	-3 861	:	-1 546	-927	-273	-1 084	-1 606	:	:	:	:
España	-2 404	-6 969	:	-1 550	-1 618	-475	-3 314	:	:	:	:	:
France	777	2 736	:	310	808	1 242	376	1 034	750	1 332	:	:
Ireland	-827	-738	-949	-420	-33	152	-437	-445	-320	259	-443	:
Italia	-526	-3 955	-7 488	-4 147	-159	1 432	-1 082	-5 832	-1 808	1 187	-1 036	:
Nederland	4 444	6 003	7 969	5 84	1 412	886	2 121	1 862	2 272	1 063	2 773	:
Portugal	-2 672	-4 163	-4 466	-1 034	-1 256	-663	-1 198	-991	-1 549	-677	-1 249	:
United Kingdom	-704	-16 805	:	-3 069	-3 575	-5 157	-5 005	-5 178	-7 668	-8 039	:	:
<b>EUR 10</b>	<b>54 309</b>	<b>44 248</b>	:	<b>4 922</b>	<b>13 614</b>	<b>10 566</b>	<b>15 181</b>	<b>9 075</b>	:	:	:	:
<b>EUR 12</b>	<b>49 234</b>	<b>33 117</b>	:	<b>2 338</b>	<b>10 740</b>	<b>9 428</b>	<b>10 669</b>	:	:	:	:	:
United States	-112 001	-94 867	:	-19 297	-25 551	-30 174	-19 644	-19 985	-27 204	-22 600	-13 699	:
Japan - Japon	78 513	70 858	:	15 970	16 053	18 097	20 805	15 769	13 761	14 490	:	:

## II - TABLES BY HEADING

## II - TABLEAUX PAR RUBRIQUE

## A.1 Merchandise

## A.1 Marchandises

Mio ECU

	1987	1988	1989	1988				1989				1990
				I	II	III	IV	I	II	III	IV	
	Credit / Crédits											
UEBL/BLEU	67 895	73 870	:	17 963	18 925	17 724	19 257	21 334	22 329	:	:	:
Danmark	22 250	23 273	:	5 784	5 608	5 493	6 376	5 984	6 647	6 217	7 068	:
Deutschland	239 306	259 556	293 258	58 949	64 079	63 942	72 586	70 968	74 784	70 865	76 641	78 579
Ελλάδα	4 849	5 019	5 435	1 051	1 305	1 258	1 407	1 305	1 434	1 383	1 318	1 277
España	29 036	33 510	:	7 998	8 537	7 913	9 048	:	:	:	:	:
France	122 546	135 723	:	32 732	34 361	31 965	36 665	38 389	39 856	35 407	:	:
Ireland	13 473	15 564	18 483	3 464	3 882	3 937	4 282	4 219	4 821	4 612	4 834	:
Italia	100 222	107 817	127 411	23 017	28 126	26 045	30 629	27 994	33 411	30 981	35 026	:
Nederland	75 295	83 199	92 368	20 213	20 465	20 432	22 090	22 880	23 356	21 642	24 490	:
Portugal	7 942	9 059	11 588	2 107	2 120	2 305	2 533	2 736	2 883	2 814	3 149	:
United Kingdom	112 794	121 427	:	27 999	30 483	30 152	32 793	33 153	34 499	32 529	:	:
<b>EUR 10</b>	<b>758 630</b>	<b>825 448</b>	:	<b>191 171</b>	<b>207 234</b>	<b>200 948</b>	<b>226 086</b>	<b>226 225</b>	<b>241 136</b>	:	:	:
<b>EUR 12</b>	<b>795 608</b>	<b>868 017</b>	:	<b>201 276</b>	<b>217 891</b>	<b>211 166</b>	<b>237 667</b>	:	:	:	:	:
United States	217 253	270 084	:	62 783	66 110	69 630	72 006	78 120	87 177	80 913	82 321	:
Japan - Japon	194 426	219 928	:	48 122	52 227	59 254	60 564	59 489	61 883	63 220	:	:
	Debit / Débits											
UEBL/BLEU	68 047	72 924	:	17 984	18 281	17 798	18 862	20 727	21 605	:	:	:
Danmark	21 548	21 720	:	5 179	5 473	5 112	5 947	5 496	6 269	5 714	6 312	:
Deutschland	180 293	193 563	224 808	45 372	47 399	47 745	53 046	52 925	57 552	53 315	61 015	59 725
Ελλάδα	9 619	10 153	13 316	2 427	2 550	2 592	2 584	2 760	3 503	3 336	3 725	3 777
España	40 236	48 742	:	10 909	12 286	11 704	13 856	:	:	:	:	:
France	130 094	142 540	:	34 682	35 849	33 375	38 635	40 570	42 653	37 275	:	:
Ireland	11 784	12 952	15 596	3 046	3 080	3 155	3 671	3 797	3 960	3 705	4 136	:
Italia	100 295	108 819	129 142	25 564	27 634	25 192	30 429	31 922	33 985	29 389	33 845	:
Nederland	70 849	76 026	85 150	18 510	18 772	18 813	19 932	20 901	21 546	20 589	22 115	:
Portugal	10 868	13 397	16 266	3 022	3 358	3 251	3 769	3 641	4 407	3 825	4 383	:
United Kingdom	128 360	152 839	:	34 464	37 933	39 148	41 294	42 371	44 637	42 784	:	:
<b>EUR 10</b>	<b>720 888</b>	<b>791 537</b>	:	<b>187 228</b>	<b>196 970</b>	<b>192 931</b>	<b>214 399</b>	<b>221 469</b>	<b>235 709</b>	:	:	:
<b>EUR 12</b>	<b>771 993</b>	<b>853 676</b>	:	<b>201 159</b>	<b>212 614</b>	<b>207 887</b>	<b>232 024</b>	:	:	:	:	:
United States	354 950	377 774	:	87 116	91 594	99 000	100 255	100 640	111 904	110 162	108 672	:
Japan - Japon	110 913	139 487	:	31 076	33 791	37 919	36 830	40 532	43 500	44 932	:	:
	Net / Solde											
UEBL/BLEU	-152	946	:	-21	644	-73	395	607	724	:	:	:
Danmark	702	1 553	:	604	135	381	428	488	379	502	755	:
Deutschland	59 013	65 993	68 451	13 576	16 680	16 197	19 540	18 042	17 233	17 550	15 626	18 854
Ελλάδα	-4 770	-5 134	-7 881	-1 375	-1 244	-1 335	-1 176	-1 455	-2 069	-1 953	-2 407	-2 500
España	-11 200	-15 232	:	-2 910	-3 749	-3 791	-4 808	:	:	:	:	:
France	-7 547	-6 818	:	-1 949	-1 488	-1 410	-1 970	-2 182	-2 797	-1 868	:	:
Ireland	1 689	2 612	2 887	417	802	781	611	422	861	907	698	:
Italia	-73	-1 003	-1 730	-2 547	492	853	200	-3 929	-574	1 592	1 180	:
Nederland	4 446	7 174	7 218	1 703	1 693	1 619	2 158	1 979	1 810	1 053	2 375	:
Portugal	-2 926	-4 338	-4 678	-915	-1 238	-947	-1 236	-905	-1 524	-1 011	-1 235	:
United Kingdom	-15 566	-31 412	:	-6 465	-7 451	-8 996	-8 501	-9 218	-10 138	-10 255	:	:
<b>EUR 10</b>	<b>37 741</b>	<b>33 911</b>	:	<b>3 943</b>	<b>10 264</b>	<b>8 017</b>	<b>11 686</b>	<b>4 756</b>	<b>5 427</b>	:	:	:
<b>EUR 12</b>	<b>23 615</b>	<b>14 341</b>	:	<b>118</b>	<b>5 277</b>	<b>3 280</b>	<b>5 642</b>	:	:	:	:	:
United States	-137 697	-107 690	:	-24 333	-25 484	-29 371	-28 249	-22 520	-24 727	-29 250	-26 352	:
Japan - Japon	83 513	80 441	:	17 046	18 436	21 335	23 734	18 958	18 383	18 288	:	:

## II - TABLES BY HEADING

## II - TABLEAUX PAR RUBRIQUE

## A.2 Services

## A.2 Services

Mio ECU

	1987	1988	1989	1988				1989				1990
				I	II	III	IV	I	II	III	IV	
Credit / Crédits												
UEBL/BLEU	42 854	48 522	:	11 536	11 622	11 994	13 371	14 178	:	:	:	:
Danmark	9 065	10 908	:	2 439	2 601	3 019	2 865	2 847	3 187	3 457	3 278	:
Deutschland	71 577	74 134	89 732	16 669	18 559	18 938	19 967	20 727	22 609	22 817	23 579	:
Ελλάδα	3 989	4 639	:	651	1 074	1 901	1 043	794	:	:	:	:
España	20 713	23 285	:	4 742	5 530	7 623	5 445	:	:	:	:	:
France	82 011	87 570	:	20 058	21 276	23 227	23 009	25 615	29 091	29 188	:	:
Ireland	2 729	3 086	3 734	604	720	995	767	755	902	1 175	903	:
Italia	34 306	36 054	44 249	7 103	8 921	10 795	9 235	8 436	11 755	12 244	11 813	:
Nederland	30 929	32 513	40 148	7 549	8 048	8 212	8 705	8 553	10 257	10 405	10 932	:
Portugal	3 153	3 433	3 444	651	786	1 110	897	742	962	997	744	:
United Kingdom	108 115	126 057	:	27 898	30 599	34 514	33 046	36 690	37 481	39 069	:	:
<b>EUR 10</b>	<b>385 575</b>	<b>423 483</b>	:	<b>94 507</b>	<b>103 419</b>	<b>113 595</b>	<b>112 007</b>	<b>118 595</b>	:	:	:	:
<b>EUR 12</b>	<b>409 441</b>	<b>450 202</b>	:	<b>99 901</b>	<b>109 734</b>	<b>122 328</b>	<b>118 349</b>	:	:	:	:	:
United States	169 537	178 195	:	40 869	39 951	46 478	51 064	47 143	50 893	59 387	59 087	:
Japan - Japon	68 893	94 697	:	21 028	21 268	26 494	26 020	30 311	31 213	34 602	:	:
Debit / Débits												
UEBL/BLEU	38 999	45 140	:	10 336	10 782	11 594	12 428	13 497	:	:	:	:
Danmark	12 170	13 761	:	3 222	3 399	3 567	3 573	3 781	4 034	4 046	4 245	:
Deutschland	76 991	82 201	91 136	18 997	19 927	23 006	20 271	20 372	22 861	25 340	22 564	:
Ελλάδα	2 907	3 368	:	823	759	841	949	946	:	:	:	:
España	11 918	15 018	:	3 379	3 399	4 309	3 953	:	:	:	:	:
France	73 686	78 016	:	17 798	18 980	20 575	20 662	22 400	25 544	25 988	:	:
Ireland	5 245	6 436	7 571	1 442	1 555	1 624	1 815	1 622	2 083	1 823	2 044	:
Italia	34 759	39 006	50 007	8 702	9 572	10 215	10 516	10 339	12 989	12 649	14 029	:
Nederland	30 933	33 683	39 317	7 666	8 328	8 947	8 743	8 615	9 781	10 359	10 563	:
Portugal	2 898	3 258	3 384	770	803	827	862	827	989	758	811	:
United Kingdom	93 253	111 451	:	24 502	26 723	30 676	29 550	32 650	35 011	36 853	:	:
<b>EUR 10</b>	<b>368 944</b>	<b>413 063</b>	:	<b>93 488</b>	<b>100 026</b>	<b>111 045</b>	<b>108 507</b>	<b>114 222</b>	:	:	:	:
<b>EUR 12</b>	<b>383 760</b>	<b>431 339</b>	:	<b>97 637</b>	<b>104 228</b>	<b>116 180</b>	<b>113 321</b>	:	:	:	:	:
United States	143 852	165 372	:	35 822	39 996	47 270	42 448	44 620	53 370	52 726	46 434	:
Japan - Japon	73 916	104 280	:	22 103	23 674	29 755	28 949	33 512	35 812	38 388	:	:
Net / Solde												
UEBL/BLEU	3 855	3 383	:	1 200	840	400	943	681	:	:	:	:
Danmark	-3 104	-2 853	:	-783	-798	-549	-708	-934	-847	-589	-967	:
Deutschland	-5 415	-8 068	-1 404	-2 328	-1 368	-4 067	-304	355	-252	-2 523	1 015	:
Ελλάδα	1 082	1 271	:	-172	315	1 060	94	-152	:	:	:	:
España	8 795	8 267	:	1 363	2 130	3 314	1 492	:	:	:	:	:
France	8 325	9 553	:	2 260	2 295	2 652	2 346	3 215	3 547	3 200	:	:
Ireland	-2 516	-3 350	-3 836	-838	-836	-629	-1 048	-867	-1 181	-649	-1 141	:
Italia	-453	-2 952	-5 758	-1 599	-651	580	-1 282	-1 903	-1 234	-405	-2 216	:
Nederland	-3	-1 171	830	-118	-280	-734	-38	-63	476	47	370	:
Portugal	254	175	61	-119	-17	283	36	-85	-27	238	-66	:
United Kingdom	14 862	14 607	:	3 397	3 876	3 838	3 496	4 040	2 470	2 216	:	:
<b>EUR 10</b>	<b>16 631</b>	<b>10 420</b>	:	<b>1 019</b>	<b>3 393</b>	<b>2 550</b>	<b>3 500</b>	<b>4 372</b>	:	:	:	:
<b>EUR 12</b>	<b>25 681</b>	<b>18 862</b>	:	<b>2 264</b>	<b>5 506</b>	<b>6 147</b>	<b>5 028</b>	:	:	:	:	:
United States	25 685	12 823	:	5 046	-45	-792	8 616	2 523	-2 476	6 661	12 652	:
Japan - Japon	-5 023	-9 583	:	-1 076	-2 406	-3 261	-2 929	-3 200	-4 599	-3 786	:	:

## II - TABLES BY HEADING

## II - TABLEAUX PAR RUBRIQUE

## A.2.1 Transport

## A.2.1 Transports

Mio ECU

	1987	1988	1989	1988				1989				1990
				I	II	III	IV	I	II	III	IV	I
Credit / Crédits												
UEBL/BLEU	4 990	5 859	:	1 321	1 441	1 557	1 541	1 611	:	:	:	:
Danmark	2 278	2 825	:	612	674	766	778	794	992	890	896	:
Deutschland	10 095	10 554	11 858	2 367	2 483	2 757	2 946	2 461	2 992	3 103	3 302	:
Ελλάδα	238	327	:	50	92	102	83	56	:	:	:	:
España	3 800	4 239	:	919	1 036	1 197	1 087	:	:	:	:	:
France	10 790	11 925	:	2 783	2 945	3 168	3 029	3 848	4 185	3 888	:	:
Ireland	748	759	817	162	192	226	179	172	204	254	188	:
Italia	6 305	6 833	8 087	1 482	1 680	1 828	1 842	1 787	2 191	2 072	2 037	:
Nederland	8 631	9 286	10 457	2 317	2 237	2 408	2 323	2 389	2 651	2 653	2 764	:
Portugal	543	571	322	98	129	161	184	130	140	32	23	:
United Kingdom	9 523	10 568	:	2 143	2 649	3 089	2 686	2 668	3 133	3 406	:	:
<b>EUR 10</b>	<b>53 599</b>	<b>58 936</b>	:	<b>13 237</b>	<b>14 394</b>	<b>15 903</b>	<b>15 407</b>	<b>15 787</b>	:	:	:	:
<b>EUR 12</b>	<b>57 941</b>	<b>63 746</b>	:	<b>14 254</b>	<b>15 560</b>	<b>17 261</b>	<b>16 678</b>	:	:	:	:	:
United States	20 662	23 532	:	5 157	5 711	6 883	5 813	6 307	7 063	7 619	6 486	:
Japan - Japon	10 920	12 789	:	2 684	2 878	3 785	3 469	3 726	4 056	4 172	:	:
Debit / Débits												
UEBL/BLEU	4 175	4 871	:	1 073	1 176	1 305	1 318	1 414	:	:	:	:
Danmark	2 332	2 799	:	640	665	730	764	792	923	836	931	:
Deutschland	10 554	11 179	12 560	2 469	2 736	2 931	3 042	2 700	3 220	3 193	3 446	:
Ελλάδα	592	616	:	148	145	157	165	164	:	:	:	:
España	2 829	3 331	:	740	796	879	919	:	:	:	:	:
France	11 198	12 004	:	2 838	3 091	3 055	3 020	3 833	4 234	3 874	:	:
Ireland	358	339	354	88	77	89	85	87	89	89	89	:
Italia	8 116	8 903	10 584	2 034	2 162	2 278	2 428	2 503	2 716	2 605	2 760	:
Nederland	6 607	7 362	8 029	1 743	1 818	1 906	1 894	1 904	2 044	2 024	2 057	:
Portugal	830	1 027	1 104	236	253	248	291	272	324	236	271	:
United Kingdom	11 255	12 747	:	2 860	3 046	3 526	3 315	3 283	3 333	3 750	:	:
<b>EUR 10</b>	<b>55 186</b>	<b>60 820</b>	:	<b>13 893</b>	<b>14 917</b>	<b>15 978</b>	<b>16 032</b>	<b>16 680</b>	:	:	:	:
<b>EUR 12</b>	<b>58 845</b>	<b>65 177</b>	:	<b>14 869</b>	<b>15 966</b>	<b>17 105</b>	<b>17 241</b>	:	:	:	:	:
United States	22 064	23 293	:	5 323	5 812	6 533	5 629	6 027	6 839	7 257	6 281	:
Japan - Japon	15 830	18 712	:	4 159	4 452	5 345	4 779	5 186	5 695	6 205	:	:
Net / Solde												
UEBL/BLEU	815	988	:	247	265	253	223	197	:	:	:	:
Danmark	-54	26	:	-28	9	36	14	2	68	55	-35	:
Deutschland	-459	-625	-702	-102	-253	-174	-96	-239	-229	-90	-145	:
Ελλάδα	-354	-289	:	-98	-53	-55	-83	-107	:	:	:	:
España	971	908	:	180	241	318	168	:	:	:	:	:
France	-408	-79	:	-55	-147	113	10	15	-49	14	:	:
Ireland	389	420	463	75	115	137	94	85	116	165	98	:
Italia	-1 810	-2 070	-2 498	-552	-482	-450	-586	-717	-525	-533	-723	:
Nederland	2 024	1 924	2 427	574	419	502	429	485	607	629	706	:
Portugal	-287	-456	-781	-139	-124	-87	-107	-143	-185	-204	-248	:
United Kingdom	-1 732	-2 179	:	-717	-396	-437	-629	-615	-199	-343	:	:
<b>EUR 10</b>	<b>-1 588</b>	<b>-1 884</b>	:	<b>-656</b>	<b>-523</b>	<b>-75</b>	<b>-624</b>	<b>-894</b>	:	:	:	:
<b>EUR 12</b>	<b>-904</b>	<b>-1 432</b>	:	<b>-615</b>	<b>-406</b>	<b>155</b>	<b>-563</b>	:	:	:	:	:
United States	-1 401	239	:	-166	-101	349	184	280	224	362	205	:
Japan - Japon	-4 911	-5 923	:	-1 475	-1 574	-1 561	-1 310	-1 460	-1 639	-2 033	:	:

## II - TABLES BY HEADING

## A.2.2 Insurance on transport

## II - TABLEAUX PAR RUBRIQUE

## A.2.2 Assurances transport

Mio ECU

	1987	1988	1989	1988				1989				1990
				I	II	III	IV	I	II	III	IV	I
<b>Credit / Crédits</b>												
UEBL/BLEU	42	37	:	7	7	9	14	:	:	:	:	:
Danmark	0	0	:	0	0	0	0	0	0	0	0	0
Deutschland	220	232	232	59	63	59	52	55	60	58	59	:
Ελλάδα	0	0	:	0	0	0	0	0	:	:	:	:
España	36	28	:	18	-3	2	13	:	:	:	:	:
France	0	0	:	0	0	0	0	0	0	0	:	:
Ireland	0	0	0	0	0	0	0	0	0	0	0	0
Italia	87	94	115	22	24	22	26	27	30	25	33	:
Nederland	7	7	7	2	2	2	2	2	2	2	2	2
Portugal	9	13	13	2	2	6	2	5	3	2	3	:
United Kingdom	0	0	:	0	0	0	0	0	0	0	:	:
<b>EUR 10</b>	<b>355</b>	<b>370</b>	<b>:</b>	<b>89</b>	<b>96</b>	<b>92</b>	<b>93</b>	<b>:</b>	<b>:</b>	<b>:</b>	<b>:</b>	<b>:</b>
<b>EUR 12</b>	<b>400</b>	<b>411</b>	<b>:</b>	<b>109</b>	<b>95</b>	<b>100</b>	<b>108</b>	<b>:</b>	<b>:</b>	<b>:</b>	<b>:</b>	<b>:</b>
United States	0	0	:	0	0	0	0	0	0	0	0	:
Japan - Japon	280	387	:	89	67	105	115	82	106	105	:	:
<b>Debit / Débits</b>												
UEBL/BLEU	63	55	:	12	12	16	16	:	:	:	:	:
Danmark	0	0	:	0	0	0	0	0	0	0	0	0
Deutschland	517	501	480	111	129	144	118	113	123	118	126	:
Ελλάδα	63	66	:	16	17	17	17	18	:	:	:	:
España	117	84	:	18	20	19	28	:	:	:	:	:
France	0	0	:	0	0	0	0	0	0	0	:	:
Ireland	0	0	0	0	0	0	0	0	0	0	0	0
Italia	110	120	142	28	30	28	34	34	37	31	40	:
Nederland	159	173	189	44	42	44	43	44	44	52	49	:
Portugal	76	94	115	21	24	23	26	26	31	27	31	:
United Kingdom	0	0	:	0	0	0	0	0	0	0	:	:
<b>EUR 10</b>	<b>911</b>	<b>916</b>	<b>:</b>	<b>211</b>	<b>230</b>	<b>249</b>	<b>227</b>	<b>:</b>	<b>:</b>	<b>:</b>	<b>:</b>	<b>:</b>
<b>EUR 12</b>	<b>1104</b>	<b>1095</b>	<b>:</b>	<b>250</b>	<b>274</b>	<b>291</b>	<b>281</b>	<b>:</b>	<b>:</b>	<b>:</b>	<b>:</b>	<b>:</b>
United States	0	0	:	0	0	0	0	0	0	0	0	:
Japan - Japon	673	750	:	177	202	198	172	199	212	222	:	:
<b>Net / Solde</b>												
UEBL/BLEU	-21	-18	:	-5	-5	-7	-2	:	:	:	:	:
Danmark	0	0	:	0	0	0	0	0	0	0	0	0
Deutschland	-297	-269	-248	-53	-65	-85	-66	-58	-63	-60	-67	:
Ελλάδα	-63	-66	:	-16	-17	-17	-17	-18	:	:	:	:
España	-81	-56	:	0	-24	-16	-15	:	:	:	:	:
France	0	0	:	0	0	0	0	0	0	0	:	:
Ireland	0	0	0	0	0	0	0	0	0	0	0	0
Italia	-23	-26	-28	-6	-6	-6	-8	-7	-7	-6	-7	:
Nederland	-152	-167	-182	-43	-41	-42	-41	-43	-43	-50	-47	:
Portugal	-67	-82	-102	-19	-21	-17	-24	-21	-28	-25	-28	:
United Kingdom	0	0	:	0	0	0	0	0	0	0	:	:
<b>EUR 10</b>	<b>-556</b>	<b>-546</b>	<b>:</b>	<b>-121</b>	<b>-134</b>	<b>-158</b>	<b>-134</b>	<b>:</b>	<b>:</b>	<b>:</b>	<b>:</b>	<b>:</b>
<b>EUR 12</b>	<b>-704</b>	<b>-684</b>	<b>:</b>	<b>-140</b>	<b>-179</b>	<b>-191</b>	<b>-173</b>	<b>:</b>	<b>:</b>	<b>:</b>	<b>:</b>	<b>:</b>
United States	0	0	:	0	0	0	0	0	0	0	0	:
Japan - Japon	-392	-364	:	-89	-135	-93	-57	-117	-106	-117	:	:

## II - TABLES BY HEADING

## II - TABLEAUX PAR RUBRIQUE

## A.2.3 Travel

## A.2.3 Voyages

Mio ECU

	1987	1988	1989	1988				1989				1990		
				I	II	III	IV	I	II	III	IV	I		
													Credit / Crédits	
UEBL/BLEU	2 606	2 909	:	583	737	990	600	474	:	:	:	:		
Danmark	1 922	2 043	:	356	510	743	441	382	511	741	465	:		
Deutschland	6 672	7 175	7 865	1 264	1 757	2 336	1 817	1 466	1 932	2 538	1 929	1 610		
Ελλάδα	1 968	2 046	:	169	576	981	339	165	:	:	:	:		
España	12 784	14 081	:	2 618	3 333	5 074	3 105	:	:	:	:	:		
France	10 296	11 666	:	2 288	2 992	3 820	2 566	2 746	3 874	4 905	:	:		
Ireland	727	845	967	112	189	363	180	133	224	417	193	:		
Italia	10 540	10 486	10 911	1 462	2 749	4 100	2 175	1 603	2 946	4 112	2 250	:		
Nederland	2 343	2 431	2 745	413	646	763	608	505	765	735	740	:		
Portugal	1 833	2 043	2 346	357	458	738	499	403	560	824	557	:		
United Kingdom	8 919	9 357	:	1 527	2 215	3 400	2 215	1 847	2 265	3 701	:	:		
<b>EUR 10</b>	<b>45 992</b>	<b>48 959</b>	<b>:</b>	<b>8 173</b>	<b>12 372</b>	<b>17 497</b>	<b>10 942</b>	<b>9 322</b>	<b>:</b>	<b>:</b>	<b>:</b>	<b>:</b>		
<b>EUR 12</b>	<b>60 609</b>	<b>65 083</b>	<b>:</b>	<b>11 149</b>	<b>16 162</b>	<b>23 309</b>	<b>14 546</b>	<b>:</b>	<b>:</b>	<b>:</b>	<b>:</b>	<b>:</b>		
United States	20 382	24 794	:	4 658	5 778	8 187	6 238	6 237	7 712	9 664	7 191	:		
Japan - Japon	1 805	2 444	:	521	607	687	643	607	755	748	:	:		
				Debit / Débits										
UEBL/BLEU	3 426	3 908	:	740	907	1 516	745	662	:	:	:	:		
Danmark	2 477	2 609	:	553	645	829	585	593	619	792	656	:		
Deutschland	20 113	21 109	21 905	3 916	5 154	7 945	4 094	4 043	5 417	7 907	4 538	4 476		
Ελλάδα	438	622	:	131	128	183	182	137	:	:	:	:		
España	1 686	2 075	:	394	453	678	558	:	:	:	:	:		
France	7 368	8 221	:	1 656	1 944	2 859	1 761	1 849	2 214	3 101	:	:		
Ireland	717	813	897	117	179	350	166	133	220	376	168	:		
Italia	3 928	5 067	6 160	973	994	1 872	1 228	1 194	1 325	2 017	1 624	:		
Nederland	5 572	5 699	5 859	1 108	1 283	2 143	1 165	1 174	1 277	2 106	1 303	:		
Portugal	340	451	518	103	100	141	108	109	129	160	121	:		
United Kingdom	10 375	12 432	:	1 967	2 984	4 897	2 585	2 469	3 209	5 448	:	:		
<b>EUR 10</b>	<b>54 414</b>	<b>60 480</b>	<b>:</b>	<b>11 162</b>	<b>14 218</b>	<b>22 595</b>	<b>12 510</b>	<b>12 255</b>	<b>:</b>	<b>:</b>	<b>:</b>	<b>:</b>		
<b>EUR 12</b>	<b>56 440</b>	<b>63 006</b>	<b>:</b>	<b>11 659</b>	<b>14 771</b>	<b>23 414</b>	<b>13 177</b>	<b>:</b>	<b>:</b>	<b>:</b>	<b>:</b>	<b>:</b>		
United States	25 349	27 261	:	5 013	7 127	9 515	5 687	5 770	8 820	10 155	6 463	:		
Japan - Japon	9 317	15 836	:	2 728	3 934	4 833	4 400	4 567	5 035	5 796	:	:		
				Net / Solde										
UEBL/BLEU	-820	-998	:	-157	-170	-526	-145	-188	:	:	:	:		
Danmark	-555	-566	:	-197	-135	-86	-144	-211	-108	-51	-191	:		
Deutschland	-13 441	-13 934	-14 040	-2 653	-3 396	-5 609	-2 276	-2 577	-3 484	-5 370	-2 609	-2 866		
Ελλάδα	1 529	1 424	:	38	447	798	157	28	:	:	:	:		
España	11 098	12 006	:	2 225	2 880	4 396	2 547	:	:	:	:	:		
France	2 928	3 445	:	632	1 048	961	804	897	1 660	1 804	:	:		
Ireland	10	32	70	-5	10	13	14	0	4	41	25	:		
Italia	6 612	5 420	4 750	489	1 755	2 228	948	409	1 621	2 095	626	:		
Nederland	-3 229	-3 268	-3 114	-694	-637	-1 380	-557	-669	-512	-1 370	-563	:		
Portugal	1 493	1 592	1 827	254	357	597	391	294	431	665	436	:		
United Kingdom	-1 456	-3 075	:	-440	-768	-1 497	-370	-622	-944	-1 747	:	:		
<b>EUR 10</b>	<b>-8 422</b>	<b>-11 521</b>	<b>:</b>	<b>-2 988</b>	<b>-1 846</b>	<b>-5 098</b>	<b>-1 568</b>	<b>-2 934</b>	<b>:</b>	<b>:</b>	<b>:</b>	<b>:</b>		
<b>EUR 12</b>	<b>4 170</b>	<b>2 077</b>	<b>:</b>	<b>-510</b>	<b>1 392</b>	<b>-104</b>	<b>1 369</b>	<b>:</b>	<b>:</b>	<b>:</b>	<b>:</b>	<b>:</b>		
United States	-4 967	-2 467	:	-355	-1 349	-1 328	551	467	-1 108	-491	728	:		
Japan - Japon	-7 512	-13 392	:	-2 207	-3 327	-4 146	-3 757	-3 960	-4 280	-5 048	:	:		

## II - TABLES BY HEADING

## II - TABLEAUX PAR RUBRIQUE

## A.2.4 Investment income

## A.2.4 Revenus du capital

Mio ECU

	1987	1988	1989	1988				1989				1990
				I	II	III	IV	I	II	III	IV	
<b>Credit / Crédits</b>												
UEBL/BLEU	23 174	27 348	:	6 423	6 436	6 569	7 921	8 981	:	:	:	:
Danmark	2 274	3 040	:	741	694	805	803	1 006	915	1 059	1 012	:
Deutschland	24 594	27 491	37 134	6 169	7 064	7 007	7 252	8 764	9 478	9 343	9 550	10 907
Ελλάδα	96	175	:	48	25	41	63	79	:	:	:	:
España	1 423	2 099	:	523	473	590	512	:	:	:	:	:
France	22 061	23 734	:	5 309	5 947	5 856	6 622	7 049	7 928	7 617	:	:
Ireland	885	1 084	1 513	231	245	304	305	341	365	395	412	:
Italia	5 547	6 282	9 630	1 240	1 580	1 336	2 127	1 675	2 539	2 062	3 352	:
Nederland	11 785	12 582	17 391	2 913	3 033	3 097	3 539	3 677	4 422	4 297	4 996	:
Portugal	247	279	464	68	64	72	75	81	103	129	150	:
United Kingdom	68 819	83 771	:	18 699	20 321	22 081	22 670	26 035	26 120	25 618	:	:
<b>EUR 10</b>	<b>159 235</b>	<b>185 507</b>	:	<b>41 772</b>	<b>45 343</b>	<b>47 094</b>	<b>51 303</b>	<b>57 607</b>	:	:	:	:
<b>EUR 12</b>	<b>160 904</b>	<b>187 885</b>	:	<b>42 363</b>	<b>45 880</b>	<b>47 756</b>	<b>51 890</b>	:	:	:	:	:
United States	90 498	91 104	:	21 527	19 549	21 160	28 927	23 548	25 376	30 231	33 941	:
Japan - Japon	42 558	63 377	:	14 174	14 186	17 667	17 439	21 165	21 827	24 704	:	:
<b>Debit / Débits</b>												
UEBL/BLEU	22 841	27 003	:	6 284	6 461	6 534	7 724	8 793	:	:	:	:
Danmark	5 844	6 667	:	1 621	1 696	1 578	1 768	1 934	2 016	1 983	2 166	:
Deutschland	21 059	23 107	26 457	6 074	5 751	5 460	5 823	6 275	6 903	6 690	6 589	8 754
Ελλάδα	1 329	1 422	:	388	327	305	401	437	:	:	:	:
España	3 829	5 074	:	1 238	1 127	1 495	1 219	:	:	:	:	:
France	22 415	23 650	:	5 213	5 698	5 951	6 789	6 896	7 730	8 021	:	:
Ireland	3 533	4 482	5 550	979	1 133	1 032	1 338	1 187	1 547	1 185	1 632	:
Italia	11 287	12 315	17 159	2 650	3 249	2 942	3 474	3 103	4 714	4 008	5 334	:
Nederland	11 595	13 145	16 512	2 960	3 532	3 000	3 654	3 378	4 366	3 799	4 969	:
Portugal	1 065	1 022	1 214	258	265	249	248	253	316	294	348	:
United Kingdom	61 984	75 456	:	17 099	17 928	19 581	20 847	23 873	25 409	24 516	:	:
<b>EUR 10</b>	<b>161 887</b>	<b>187 249</b>	:	<b>43 269</b>	<b>45 776</b>	<b>46 383</b>	<b>51 817</b>	<b>55 877</b>	:	:	:	:
<b>EUR 12</b>	<b>166 780</b>	<b>193 345</b>	:	<b>44 765</b>	<b>47 169</b>	<b>48 127</b>	<b>53 284</b>	:	:	:	:	:
United States	71 495	89 388	:	19 419	21 032	24 514	24 504	25 966	30 470	28 584	27 353	:
Japan - Japon	28 163	45 609	:	9 826	9 904	12 880	13 085	16 283	17 263	18 896	:	:
<b>Net / Solde</b>												
UEBL/BLEU	333	346	:	139	-25	34	198	188	:	:	:	:
Danmark	-3 571	-3 628	:	-881	-1 003	-773	-965	-929	-1 101	-924	-1 154	:
Deutschland	3 535	4 384	10 677	94	1 314	1 547	1 429	2 489	2 574	2 653	2 961	2 153
Ελλάδα	-1 232	-1 247	:	-340	-302	-264	-338	-357	:	:	:	:
España	-2 406	-2 975	:	-714	-654	-905	-707	:	:	:	:	:
France	-354	83	:	96	249	-95	-167	153	197	-404	:	:
Ireland	-2 649	-3 398	-4 037	-749	-888	-728	-1 032	-846	-1 182	-790	-1 220	:
Italia	-5 740	-6 033	-7 530	-1 410	-1 669	-1 607	-1 347	-1 428	-2 174	-1 946	-1 982	:
Nederland	191	-563	880	-47	-500	97	-115	299	56	498	26	:
Portugal	-818	-743	-750	-191	-201	-177	-173	-173	-213	-165	-198	:
United Kingdom	6 835	8 315	:	1 600	2 392	2 500	1 823	2 162	712	1 103	:	:
<b>EUR 10</b>	<b>-2 652</b>	<b>-1 741</b>	:	<b>-1 497</b>	<b>-433</b>	<b>711</b>	<b>-514</b>	<b>1 730</b>	:	:	:	:
<b>EUR 12</b>	<b>-5 876</b>	<b>-5 460</b>	:	<b>-2 402</b>	<b>-1 288</b>	<b>-371</b>	<b>-1 394</b>	:	:	:	:	:
United States	19 003	1 717	:	2 107	-1 484	-3 354	4 423	-2 418	-5 094	1 648	6 588	:
Japan - Japon	14 395	17 768	:	4 347	4 283	4 786	4 354	4 882	4 563	5 808	:	:



## II - TABLES BY HEADING

## II - TABLEAUX PAR RUBRIQUE

## A.2.5 Earnings from work

## A.2.5 Revenus du travail

Mio ECU

	1987	1988	1989	1988				1989				1990
				I	II	III	IV	I	II	III	IV	
Credit / Crédits												
UEBL/BLEU	625	677	:	173	168	161	175	170	:	:	:	:
Danmark	0	0	:	0	0	0	0	0	0	0	:	:
Deutschland	3 413	3 805	4 561	847	923	899	1 136	1 127	1 082	1 055	1 296	1 087
Ελλάδα	63	52	:	17	15	9	11	6	:	:	:	:
España	191	181	:	30	28	66	59	:	:	:	:	:
France	2 406	2 883	:	737	683	713	751	726	742	726	:	:
Ireland	0	0	0	0	0	0	0	0	0	0	0	:
Italia	2 055	2 138	2 309	452	496	547	642	490	533	590	696	:
Nederland	511	509	474	127	130	123	130	133	128	121	92	:
Portugal	99	124	:	37	31	31	24	29	39	:	:	:
United Kingdom	0	0	:	0	0	0	0	0	0	0	:	:
<b>EUR 10</b>	<b>9 073</b>	<b>10 065</b>	:	<b>2 353</b>	<b>2 415</b>	<b>2 452</b>	<b>2 845</b>	<b>2 651</b>	:	:	:	:
<b>EUR 12</b>	<b>9 362</b>	<b>10 370</b>	:	<b>2 420</b>	<b>2 474</b>	<b>2 549</b>	<b>2 928</b>	:	:	:	:	:
United States	101	102	:	22	22	23	23	35	35	35	23	:
Japan - Japon	224	250	:	55	45	70	69	82	83	82	:	:
Debit / Débits												
UEBL/BLEU	551	606	:	139	145	149	172	160	:	:	:	:
Danmark	0	0	:	0	0	0	0	0	0	0	:	:
Deutschland	4 419	4 854	5 871	1 116	1 169	1 243	1 326	1 490	1 404	1 469	1 508	1 490
Ελλάδα	66	81	:	21	17	22	21	22	:	:	:	:
España	7	7	:	1	1	1	3	:	:	:	:	:
France	2 867	3 237	:	767	826	857	788	805	793	776	:	:
Ireland	0	0	0	0	0	0	0	0	0	0	0	:
Italia	612	844	1 592	165	231	207	241	321	440	381	449	:
Nederland	459	511	537	114	132	129	136	142	145	130	120	:
Portugal	18	25	:	6	7	6	7	6	8	:	:	:
United Kingdom	0	0	:	0	0	0	0	0	0	0	:	:
<b>EUR 10</b>	<b>8 974</b>	<b>10 132</b>	:	<b>2 322</b>	<b>2 519</b>	<b>2 607</b>	<b>2 684</b>	<b>2 942</b>	:	:	:	:
<b>EUR 12</b>	<b>8 998</b>	<b>10 164</b>	:	<b>2 329</b>	<b>2 527</b>	<b>2 614</b>	<b>2 695</b>	:	:	:	:	:
United States	774	796	:	200	202	175	218	245	224	187	262	:
Japan - Japon	482	580	:	133	135	163	161	152	165	175	:	:
Net / Solde												
UEBL/BLEU	74	71	:	35	23	11	2	9	:	:	:	:
Danmark	0	0	:	0	0	0	0	0	0	0	:	:
Deutschland	-1 006	-1 048	-1 310	-268	-245	-344	-191	-363	-321	-413	-212	-402
Ελλάδα	-3	-28	:	-4	-2	-13	-9	-16	:	:	:	:
España	184	174	:	29	27	65	55	:	:	:	:	:
France	-461	-354	:	-30	-143	-144	-37	-79	-51	-50	:	:
Ireland	0	0	0	0	0	0	0	0	0	0	0	:
Italia	1 442	1 294	717	287	266	340	401	168	93	209	247	:
Nederland	52	-2	-63	13	-3	-6	-6	-9	-17	-8	-28	:
Portugal	81	99	:	31	25	26	17	23	31	:	:	:
United Kingdom	0	0	:	0	0	0	0	0	0	0	:	:
<b>EUR 10</b>	<b>99</b>	<b>-67</b>	:	<b>31</b>	<b>-105</b>	<b>-155</b>	<b>161</b>	<b>-291</b>	:	:	:	:
<b>EUR 12</b>	<b>363</b>	<b>205</b>	:	<b>91</b>	<b>-53</b>	<b>-65</b>	<b>234</b>	:	:	:	:	:
United States	-673	-693	:	-177	-180	-151	-195	-210	-189	-152	-239	:
Japan - Japon	-258	-330	:	-78	-90	-93	-92	-70	-83	-93	:	:

## II - TABLES BY HEADING

## II - TABLEAUX PAR RUBRIQUE

## A.2.6 Government transactions n.i.e.

## A.2.6 Transactions gouvernementales n.c.a.

Mio ECU

	1987	1988	1989	1988				1989				1990
				I	II	III	IV	I	II	III	IV	
<b>Credit / Crédits</b>												
UEBL/BLEU	2 193	2 215	:	576	555	533	552	594	:	:	:	:
Danmark	94	103	:	19	33	28	24	27	25	32	31	:
Deutschland	10 354	9 954	10 893	2 372	2 484	2 492	2 606	2 508	2 857	2 705	2 823	2 627
Ελλάδα	36	25	:	6	4	7	9	6	:	:	:	:
España	250	219	:	57	61	51	51	:	:	:	:	:
France	609	715	:	199	218	136	162	160	165	147	:	:
Ireland	90	88	82	26	21	21	21	21	21	21	21	:
Italia	289	222	164	51	58	66	47	40	43	41	40	:
Nederland	596	737	626	199	188	168	182	144	145	157	181	:
Portugal	46	38	44	10	8	13	7	8	15	10	11	:
United Kingdom	2 249	2 304	:	657	516	550	582	723	550	629	:	:
<b>EUR 10</b>	<b>16 512</b>	<b>16 365</b>	:	<b>4 104</b>	<b>4 077</b>	<b>4 000</b>	<b>4 185</b>	<b>4 222</b>	:	:	:	:
<b>EUR 12</b>	<b>16 808</b>	<b>16 621</b>	:	<b>4 170</b>	<b>4 146</b>	<b>4 064</b>	<b>4 242</b>	:	:	:	:	:
United States	13 117	12 039	:	2 972	3 001	3 331	2 757	2 862	2 854	3 260	2 765	:
Japan - Japon	2 388	2 353	:	677	495	582	597	783	472	526	:	:
<b>Debit / Débits</b>												
UEBL/BLEU	323	364	:	102	87	96	78	144	:	:	:	:
Danmark	132	144	:	44	27	44	29	44	35	33	35	:
Deutschland	1 105	1 301	1 417	260	296	349	396	301	338	388	390	307
Ελλάδα	132	160	:	47	38	45	31	49	:	:	:	:
España	487	578	:	91	133	233	123	:	:	:	:	:
France	1 202	1 211	:	294	296	284	337	295	300	258	:	:
Ireland	30	31	31	8	8	8	8	8	8	8	8	:
Italia	498	541	22	149	131	155	107	4	6	5	7	:
Nederland	437	424	529	109	83	119	113	108	117	138	167	:
Portugal	144	147	156	34	30	31	51	39	37	41	39	:
United Kingdom	3 008	3 545	:	801	916	847	981	1 001	938	984	:	:
<b>EUR 10</b>	<b>6 866</b>	<b>7 722</b>	:	<b>1 813</b>	<b>1 883</b>	<b>1 948</b>	<b>2 079</b>	<b>1 954</b>	:	:	:	:
<b>EUR 12</b>	<b>7 496</b>	<b>8 446</b>	:	<b>1 938</b>	<b>2 046</b>	<b>2 212</b>	<b>2 252</b>	:	:	:	:	:
United States	13 868	14 062	:	3 327	3 372	3 750	3 630	3 644	3 762	3 821	3 573	:
Japan - Japon	404	455	:	111	135	105	92	117	118	152	:	:
<b>Net / Solde</b>												
UEBL/BLEU	1 870	1 851	:	474	467	436	474	449	:	:	:	:
Danmark	-38	-41	:	-26	6	-16	-5	-18	-11	-1	-4	:
Deutschland	9 250	8 653	9 477	2 112	2 188	2 143	2 210	2 207	2 519	2 317	2 433	2 320
Ελλάδα	-96	-135	:	-41	-34	-38	-22	-43	:	:	:	:
España	-237	-358	:	-34	-72	-182	-72	:	:	:	:	:
France	-592	-496	:	-95	-78	-148	-175	-135	-135	-111	:	:
Ireland	61	57	51	18	13	13	13	13	13	13	13	:
Italia	-209	-319	142	-98	-73	-89	-59	36	37	35	34	:
Nederland	159	313	97	91	105	48	69	36	29	18	14	:
Portugal	-98	-109	-112	-24	-22	-19	-44	-30	-23	-31	-28	:
United Kingdom	-759	-1 241	:	-144	-401	-297	-399	-278	-388	-355	:	:
<b>EUR 10</b>	<b>9 645</b>	<b>8 643</b>	:	<b>2 291</b>	<b>2 194</b>	<b>2 052</b>	<b>2 106</b>	<b>2 268</b>	:	:	:	:
<b>EUR 12</b>	<b>9 311</b>	<b>8 176</b>	:	<b>2 232</b>	<b>2 100</b>	<b>1 851</b>	<b>1 990</b>	:	:	:	:	:
United States	-751	-2 024	:	-355	-371	-419	-873	-783	-908	-561	-808	:
Japan - Japon	1 984	1 898	:	566	360	477	505	666	354	374	:	:

## II - TABLES BY HEADING

## II - TABLEAUX PAR RUBRIQUE

## A.2.7 Other services

## A.2.7 Autres services

Mio ECU

	1987	1988	1989	1988				1989				1990
				I	II	III	IV	I	II	III	IV	
	Credit / Crédits											
UEBL/BLEU	9 223	9 476	:	2 454	2 279	2 175	2 568	2 349	:	:	:	:
Danmark	2 498	2 897	:	711	690	677	819	638	745	735	874	:
Deutschland	16 229	14 923	17 189	3 591	3 784	3 388	4 159	4 345	4 208	4 015	4 621	:
Ελλάδα	1 589	2 013	:	363	362	760	538	482	:	:	:	:
España	2 230	2 438	:	577	601	642	619	:	:	:	:	:
France	35 850	36 647	:	8 743	8 491	9 535	9 878	11 086	12 197	11 906	:	:
Ireland	279	309	355	73	73	81	81	88	89	89	89	:
Italia	9 484	9 999	13 034	2 395	2 333	2 896	2 375	2 815	3 473	3 341	3 405	:
Nederland	7 056	6 961	8 448	1 577	1 812	1 652	1 920	1 703	2 145	2 441	2 159	:
Portugal	377	367	:	80	93	89	107	86	103	:	:	:
United Kingdom	18 604	20 057	:	4 871	4 898	5 395	4 893	5 417	5 413	5 714	:	:
<b>EUR 10</b>	<b>100 811</b>	<b>103 281</b>	:	<b>24 778</b>	<b>24 723</b>	<b>26 558</b>	<b>27 231</b>	<b>28 923</b>	:	:	:	:
<b>EUR 12</b>	<b>103 417</b>	<b>106 087</b>	:	<b>25 435</b>	<b>25 418</b>	<b>27 289</b>	<b>27 957</b>	:	:	:	:	:
United States	24 777	26 624	:	6 532	5 890	6 894	7 306	8 153	7 853	8 577	8 682	:
Japan - Japon	10 718	13 096	:	2 828	2 990	3 599	3 688	3 866	3 915	4 265	:	:
	Debit / Débits											
UEBL/BLEU	7 621	8 333	:	1 987	1 993	1 978	2 375	2 324	:	:	:	:
Danmark	1 385	1 542	:	363	365	385	427	417	440	402	456	:
Deutschland	19 226	20 150	22 447	5 050	4 694	4 934	5 472	5 449	5 456	5 575	5 966	:
Ελλάδα	287	401	:	73	87	111	132	120	:	:	:	:
España	2 964	3 871	:	898	869	1 004	1 103	:	:	:	:	:
France	28 637	29 693	:	7 031	7 125	7 569	7 968	8 721	10 273	9 959	:	:
Ireland	606	771	739	250	158	145	218	206	220	166	146	:
Italia	10 209	11 216	14 347	2 703	2 775	2 733	3 005	3 179	3 751	3 601	3 815	:
Nederland	6 104	6 369	7 662	1 589	1 437	1 606	1 738	1 865	1 789	2 111	1 898	:
Portugal	426	492	:	111	124	128	131	123	143	:	:	:
United Kingdom	6 631	7 270	:	1 773	1 849	1 826	1 821	2 024	2 123	2 155	:	:
<b>EUR 10</b>	<b>80 706</b>	<b>85 744</b>	:	<b>20 818</b>	<b>20 483</b>	<b>21 285</b>	<b>23 158</b>	<b>24 306</b>	:	:	:	:
<b>EUR 12</b>	<b>84 096</b>	<b>90 107</b>	:	<b>21 828</b>	<b>21 476</b>	<b>22 417</b>	<b>24 391</b>	:	:	:	:	:
United States	10 303	10 572	:	2 540	2 451	2 783	2 780	2 967	3 255	2 723	2 503	:
Japan - Japon	19 048	22 338	:	4 969	4 912	6 230	6 261	7 008	7 323	6 941	:	:
	Net / Solde											
UEBL/BLEU	1 603	1 143	:	467	285	198	193	25	:	:	:	:
Danmark	1 113	1 355	:	348	325	291	392	221	305	333	417	:
Deutschland	-2 997	-5 228	-5 258	-1 459	-910	-1 545	-1 313	-1 105	-1 248	-1 560	-1 346	:
Ελλάδα	1 302	1 612	:	289	275	650	406	362	:	:	:	:
España	-734	-1 432	:	-322	-268	-352	-484	:	:	:	:	:
France	7 213	6 954	:	1 712	1 367	1 966	1 910	2 365	1 925	1 947	:	:
Ireland	-328	-461	-384	-177	-85	-63	-137	-118	-131	-77	-57	:
Italia	-725	-1 217	-1 313	-308	-441	163	-631	-364	-278	-260	-411	:
Nederland	951	592	786	-12	375	46	182	-162	357	330	261	:
Portugal	-49	-125	:	-31	-30	-40	-24	-36	-41	:	:	:
United Kingdom	11 973	12 787	:	3 098	3 049	3 569	3 072	3 393	3 290	3 559	:	:
<b>EUR 10</b>	<b>20 105</b>	<b>17 537</b>	:	<b>3 960</b>	<b>4 240</b>	<b>5 273</b>	<b>4 074</b>	<b>4 617</b>	:	:	:	:
<b>EUR 12</b>	<b>19 321</b>	<b>15 980</b>	:	<b>3 607</b>	<b>3 942</b>	<b>4 872</b>	<b>3 566</b>	:	:	:	:	:
United States	14 474	16 052	:	3 993	3 440	4 111	4 526	5 186	4 599	5 855	6 178	:
Japan - Japon	-8 330	-9 242	:	-2 140	-1 922	-2 632	-2 573	-3 142	-3 408	-2 676	:	:

## II - TABLES BY HEADING

## II - TABLEAUX PAR RUBRIQUE

## B. Unrequited transfers

## B. Transferts unilatéraux

Mio ECU

	1987	1988	1989	1988				1989				1990
				I	II	III	IV	I	II	III	IV	
	Credit / Crédits											
UEBL/BLEU	2 168	2 135	:	539	527	446	623	518	:	:	:	:
Danmark	1 351	1 520	:	386	428	410	295	593	360	268	235	:
Deutschland	8 810	10 679	11 499	2 397	2 777	2 596	2 909	3 171	2 827	2 533	2 969	3 574
Ελλάδα	2 648	3 109	:	749	608	1 018	742	999	:	:	:	:
España	4 011	6 370	:	1 329	1 652	1 699	1 696	:	:	:	:	:
France	9 464	11 104	:	3 000	2 855	2 679	2 570	2 929	2 948	2 576	:	:
Ireland	1 710	1 820	1 970	469	461	455	436	712	477	349	431	:
Italia	7 382	8 152	9 310	2 050	2 591	1 705	1 807	2 714	2 702	1 752	2 142	:
Nederland	3 805	4 985	4 989	1 080	1 435	1 436	1 034	1 780	1 306	967	937	:
Portugal	3 734	4 182	4 542	882	1 052	1 169	1 083	929	1 264	1 138	1 208	:
United Kingdom	5 582	5 773	:	1 322	1 586	1 570	1 295	1 906	1 668	1 047	:	:
<b>EUR 10</b>	<b>42 919</b>	<b>49 277</b>	:	<b>11 991</b>	<b>13 268</b>	<b>12 314</b>	<b>11 711</b>	<b>15 322</b>	:	:	:	:
<b>EUR 12</b>	<b>50 665</b>	<b>59 829</b>	:	<b>14 201</b>	<b>15 972</b>	<b>15 183</b>	<b>14 490</b>	:	:	:	:	:
United States	1 883	2 103	:	488	517	571	528	537	637	713	683	:
Japan - Japon	538	921	:	255	214	245	218	222	259	269	:	:
	Debit / Débits											
UEBL/BLEU	3 404	3 580	:	835	849	825	1 072	917	:	:	:	:
Danmark	1 531	1 709	:	394	437	488	391	412	397	374	403	:
Deutschland	22 770	26 037	28 238	5 731	6 022	6 582	7 703	6 632	6 751	7 264	7 591	7 792
Ελλάδα	8	11	:	2	2	3	3	4	:	:	:	:
España	1 731	2 557	:	596	681	684	599	:	:	:	:	:
France	14 094	16 862	:	3 631	3 932	4 270	5 029	4 316	4 578	4 338	:	:
Ireland	576	517	543	133	142	124	119	123	148	140	132	:
Italia	8 179	9 322	11 308	2 342	1 817	3 017	2 145	4 132	1 920	2 844	2 412	:
Nederland	5 756	6 405	6 753	1 450	1 500	1 708	1 747	1 664	1 650	1 624	1 814	:
Portugal	506	526	605	115	124	121	168	147	157	149	152	:
United Kingdom	10 380	11 087	:	3 197	2 891	1 740	3 259	3 607	2 867	2 959	:	:
<b>EUR 10</b>	<b>66 698</b>	<b>75 530</b>	:	<b>17 714</b>	<b>17 593</b>	<b>18 757</b>	<b>21 467</b>	<b>21 807</b>	:	:	:	:
<b>EUR 12</b>	<b>68 935</b>	<b>78 613</b>	:	<b>18 425</b>	<b>18 398</b>	<b>19 562</b>	<b>22 233</b>	:	:	:	:	:
United States	14 126	14 517	:	3 172	2 833	3 564	5 009	3 609	3 113	3 950	4 813	:
Japan - Japon	3 711	4 399	:	1 264	1 034	1 223	850	1 694	814	1 017	:	:
	Net / Solde											
UEBL/BLEU	-1 236	-1 446	:	-296	-322	-379	-448	-399	:	:	:	:
Danmark	-181	-188	:	-8	-8	-79	-95	180	-38	-106	-168	:
Deutschland	-13 957	-15 358	-16 739	-3 335	-3 244	-3 985	-4 794	-3 461	-3 924	-4 731	-4 622	-4 219
Ελλάδα	2 640	3 097	:	745	606	1 014	739	995	:	:	:	:
España	2 279	3 813	:	733	972	1 016	1 099	:	:	:	:	:
France	-4 630	-5 758	:	-631	-1 078	-1 590	-2 458	-1 387	-1 631	-1 761	:	:
Ireland	1 133	1 303	1 426	336	319	331	317	589	329	208	299	:
Italia	-797	-1 170	-1 998	-292	774	-1 313	-338	-1 417	782	-1 092	-270	:
Nederland	-1 951	-1 420	-1 763	-370	-65	-272	-713	116	-345	-657	-877	:
Portugal	3 228	3 655	3 937	767	929	1 047	917	781	1 107	989	1 056	:
United Kingdom	-4 797	-5 315	:	-1 875	-1 305	-1 71	-1 964	-1 701	-1 200	-1 913	:	:
<b>EUR 10</b>	<b>-23 776</b>	<b>-26 253</b>	:	<b>-5 726</b>	<b>-4 323</b>	<b>-6 443</b>	<b>-9 756</b>	<b>-6 486</b>	:	:	:	:
<b>EUR 12</b>	<b>-18 269</b>	<b>-18 785</b>	:	<b>-4 225</b>	<b>-2 422</b>	<b>-4 381</b>	<b>-7 740</b>	:	:	:	:	:
United States	-12 254	-12 425	:	-2 684	-2 293	-3 005	-4 469	-3 095	-2 476	-3 237	-4 142	:
Japan - Japon	-3 173	-3 479	:	-1 020	-832	-978	-655	-1 483	-566	-748	:	:

## II - TABLES BY HEADING

## II - TABLEAUX PAR RUBRIQUE

## B.1 Private transfers

## B.1 Transferts privés

Mio ECU

	1987	1988	1989	1988				1989				1990
				I	II	III	IV	I	II	III	IV	
Credit / Crédits												
UEBL/BLEU	915	1 172	:	308	232	243	389	319	:	:	:	:
Danmark	113	106	:	26	22	28	30	146	31	32	26	:
Deutschland	1 442	1 524	3 574	321	327	335	491	567	665	977	1 365	1 202
Ελλάδα	1 194	1 466	:	279	360	433	348	314	:	:	:	:
España	2 630	3 321	:	792	793	852	886	:	:	:	:	:
France	3 189	3 202	:	705	738	804	955	1 066	1 111	1 037	:	:
Ireland	67	67	67	17	17	17	17	17	17	17	17	:
Italia	2 139	2 629	2 894	579	713	683	655	673	765	695	762	:
Nederland	625	682	803	168	174	163	177	197	196	199	210	:
Portugal	3 099	3 166	3 336	668	703	1 003	800	694	759	1 012	868	:
United Kingdom	2 381	2 581	:	619	646	655	661	672	659	650	:	:
<b>EUR 10</b>	<b>12 065</b>	<b>13 430</b>	:	<b>3 021</b>	<b>3 229</b>	<b>3 461</b>	<b>3 723</b>	<b>3 970</b>	:	:	:	:
<b>EUR 12</b>	<b>17 794</b>	<b>19 916</b>	:	<b>4 481</b>	<b>4 724</b>	<b>5 316</b>	<b>5 408</b>	:	:	:	:	:
United States	1 827	2 058	:	477	506	559	517	526	601	701	671	:
Japan - Japon	471	796	:	200	191	210	195	199	236	199	:	:
Debit / Débits												
UEBL/BLEU	1 015	1 133	:	305	237	255	336	284	:	:	:	:
Danmark	161	181	:	50	38	64	29	34	53	39	38	:
Deutschland	6 688	7 489	9 794	1 744	1 808	1 947	1 990	2 023	2 291	2 664	2 816	3 066
Ελλάδα	8	11	:	2	2	3	3	4	:	:	:	:
España	663	767	:	184	181	199	206	:	:	:	:	:
France	5 182	5 259	:	1 283	1 335	1 307	1 333	1 545	1 724	1 650	:	:
Ireland	5	5	5	1	1	1	1	1	1	1	1	:
Italia	1 023	1 405	1 708	356	191	298	561	410	269	500	529	:
Nederland	1 532	1 434	1 524	347	339	360	388	408	370	372	373	:
Portugal	158	119	142	28	27	30	36	33	39	31	39	:
United Kingdom	2 520	3 006	:	708	749	766	784	788	772	761	:	:
<b>EUR 10</b>	<b>18 135</b>	<b>19 923</b>	:	<b>4 797</b>	<b>4 701</b>	<b>5 001</b>	<b>5 425</b>	<b>5 499</b>	:	:	:	:
<b>EUR 12</b>	<b>18 955</b>	<b>20 810</b>	:	<b>5 009</b>	<b>4 909</b>	<b>5 230</b>	<b>5 666</b>	:	:	:	:	:
United States	3 419	3 570	:	965	742	1 002	885	1 075	884	1 063	910	:
Japan - Japon	1 323	1 751	:	311	416	606	425	397	460	409	:	:
Net / Solde												
UEBL/BLEU	-100	39	:	2	-5	-11	53	34	:	:	:	:
Danmark	-48	-75	:	-24	-16	-36	1	112	-22	-7	-13	:
Deutschland	-5 246	-5 965	-6 220	-1 423	-1 482	-1 562	-1 499	-1 456	-1 626	-1 687	-1 451	-1 864
Ελλάδα	1 186	1 455	:	277	357	480	345	311	:	:	:	:
España	1 968	2 553	:	608	612	653	680	:	:	:	:	:
France	-1 993	-2 056	:	-578	-597	-503	-378	-479	-613	-613	:	:
Ireland	62	62	62	15	15	15	15	15	15	15	16	:
Italia	1 116	1 224	1 186	222	522	385	94	263	496	195	233	:
Nederland	-906	-752	-721	-179	-165	-197	-211	-211	-173	-174	-163	:
Portugal	2 941	3 047	3 194	640	676	972	764	661	719	981	829	:
United Kingdom	-139	-425	:	-89	-103	-111	-122	-116	-113	-111	:	:
<b>EUR 10</b>	<b>-6 069</b>	<b>-6 494</b>	:	<b>-1 776</b>	<b>-1 472</b>	<b>-1 540</b>	<b>-1 702</b>	<b>-1 528</b>	:	:	:	:
<b>EUR 12</b>	<b>-1 161</b>	<b>-894</b>	:	<b>-528</b>	<b>-185</b>	<b>86</b>	<b>-258</b>	:	:	:	:	:
United States	-1 592	-1 512	:	-488	-236	-443	-368	-549	-283	-362	-239	:
Japan - Japon	-852	-955	:	-111	-225	-396	-230	-199	-224	-210	:	:

## II - TABLES BY HEADING

## II - TABLEAUX PAR RUBRIQUE

## B.2 Official transfers

## B.2 Transferts publics

Mio ECU

	1987	1988	1989	1988				1989				1990
				I	II	III	IV	I	II	III	IV	I
<b>Credit / Crédits</b>												
UEBL/BLEU	1 187	875	:	192	251	200	232	199	:	:	:	:
Danmark	1 238	1 414	:	360	406	382	265	447	329	236	209	:
Deutschland	7 368	9 155	7 925	2 076	2 450	2 211	2 418	2 604	2 162	1 555	1 604	2 372
Ελλάδα	1 454	1 643	:	469	248	535	394	684	:	:	:	:
España	1 381	3 049	:	537	860	847	810	:	:	:	:	:
France	6 275	7 902	:	2 294	2 117	1 875	1 615	1 863	1 837	1 539	:	:
Ireland	1 643	1 753	1 903	452	444	438	419	695	460	332	414	:
Italia	5 243	5 523	6 416	1 471	1 878	1 022	1 152	2 041	1 937	1 057	1 380	:
Nederland	3 181	4 303	4 188	913	1 261	1 273	856	1 583	1 110	768	727	:
Portugal	636	1 016	1 206	214	350	167	284	235	506	126	340	:
United Kingdom	3 202	3 192	:	702	941	915	634	1 234	1 009	397	:	:
<b>EUR 10</b>	<b>30 790</b>	<b>35 760</b>	<b>:</b>	<b>8 930</b>	<b>9 996</b>	<b>8 851</b>	<b>7 986</b>	<b>11 352</b>	<b>:</b>	<b>:</b>	<b>:</b>	<b>:</b>
<b>EUR 12</b>	<b>32 807</b>	<b>39 825</b>	<b>:</b>	<b>9 681</b>	<b>11 205</b>	<b>9 864</b>	<b>9 079</b>	<b>:</b>	<b>:</b>	<b>:</b>	<b>:</b>	<b>:</b>
United States	56	45	:	11	11	12	11	12	35	12	11	:
Japan - Japon	67	125	:	55	22	35	23	23	24	70	:	:
<b>Debit / Débits</b>												
UEBL/BLEU	2 389	2 447	:	530	612	570	736	632	:	:	:	:
Danmark	1 370	1 528	:	344	399	424	362	378	344	335	365	:
Deutschland	16 082	18 548	18 444	3 987	4 214	4 635	5 713	4 609	4 460	4 599	4 775	4 726
Ελλάδα	0	0	:	0	0	0	0	0	:	:	:	:
España	1 068	1 789	:	411	500	484	393	:	:	:	:	:
France	8 912	11 603	:	2 348	2 597	2 963	3 695	2 771	2 854	2 688	:	:
Ireland	571	512	538	131	140	123	117	122	146	139	131	:
Italia	7 156	7 917	9 600	1 986	1 626	2 720	1 585	3 721	1 651	2 344	1 883	:
Nederland	4 225	4 971	5 229	1 103	1 161	1 348	1 358	1 256	1 280	1 252	1 441	:
Portugal	348	407	464	88	97	91	132	114	118	118	113	:
United Kingdom	7 860	8 081	:	2 489	2 143	974	2 475	2 818	2 095	2 198	:	:
<b>EUR 10</b>	<b>48 564</b>	<b>55 607</b>	<b>:</b>	<b>12 917</b>	<b>12 893</b>	<b>13 756</b>	<b>16 042</b>	<b>16 308</b>	<b>:</b>	<b>:</b>	<b>:</b>	<b>:</b>
<b>EUR 12</b>	<b>49 980</b>	<b>57 803</b>	<b>:</b>	<b>13 416</b>	<b>13 490</b>	<b>14 331</b>	<b>16 567</b>	<b>:</b>	<b>:</b>	<b>:</b>	<b>:</b>	<b>:</b>
United States	10 707	10 948	:	2 207	2 091	2 562	4 124	2 535	2 229	2 886	3 903	:
Japan - Japon	2 388	2 649	:	954	618	617	425	1 297	354	608	:	:
<b>Net / Solde</b>												
UEBL/BLEU	-1 202	-1 572	:	-338	-361	-370	-504	-433	:	:	:	:
Danmark	-132	-114	:	17	7	-42	-96	69	-15	-99	-156	:
Deutschland	-8 714	-9 393	-10 518	-1 911	-1 764	-2 424	-3 295	-2 005	-2 299	-3 044	-3 171	-2 354
Ελλάδα	1 454	1 643	:	469	248	535	394	684	:	:	:	:
España	313	1 260	:	125	360	362	417	:	:	:	:	:
France	-2 637	-3 701	:	-54	-480	-1 087	-2 080	-908	-1 018	-1 149	:	:
Ireland	1 072	1 241	1 365	321	304	315	302	573	314	193	284	:
Italia	-1 913	-2 394	-3 184	-514	251	-1 698	-433	-1 680	286	-1 287	-503	:
Nederland	-1 044	-668	-1 041	-191	100	-75	-502	327	-170	-484	-714	:
Portugal	288	609	743	126	253	76	152	120	388	7	227	:
United Kingdom	-4 658	-4 889	:	-1 786	-1 202	-59	-1 841	-1 585	-1 086	-1 802	:	:
<b>EUR 10</b>	<b>-17 774</b>	<b>-19 847</b>	<b>:</b>	<b>-3 987</b>	<b>-2 897</b>	<b>-4 905</b>	<b>-8 056</b>	<b>-4 956</b>	<b>:</b>	<b>:</b>	<b>:</b>	<b>:</b>
<b>EUR 12</b>	<b>-17 173</b>	<b>-17 978</b>	<b>:</b>	<b>-3 735</b>	<b>-2 285</b>	<b>-4 467</b>	<b>-7 487</b>	<b>:</b>	<b>:</b>	<b>:</b>	<b>:</b>	<b>:</b>
United States	-10 651	-10 902	:	-2 196	-2 080	-2 550	-4 113	-2 523	-2 193	-2 875	-3 891	:
Japan - Japon	-2 321	-2 524	:	-898	-596	-582	-402	-1 273	-330	-538	:	:

## II - TABLES BY HEADING

## II - TABLEAUX PAR RUBRIQUE

## C. Current account (A+B)

## C. Balance courante (A+B)

Mio ECU

	1987	1988	1989	1988				1989				1990
				I	II	III	IV	I	II	III	IV	
Credit / Crédits												
UEBL/BLEU	109 806	121 154	:	29 194	30 197	29 367	32 396	36 030	38 444	:	:	:
Danmark	32 666	35 700	:	8 608	8 638	8 922	9 536	9 424	10 194	9 941	10 580	:
Deutschland	319 692	344 369	394 490	78 015	85 415	85 477	95 463	94 865	100 220	96 215	103 189	:
Ελλάδα	11 486	12 768	:	2 451	2 987	4 176	3 192	3 098	:	:	:	:
España	53 760	63 165	:	14 069	15 719	17 236	16 189	:	:	:	:	:
France	214 021	234 396	:	55 790	58 492	57 871	62 244	66 933	71 895	67 171	:	:
Ireland	17 911	20 470	24 187	4 537	5 063	5 386	5 484	5 686	6 200	6 136	6 168	:
Italia	141 910	152 023	180 970	32 170	39 638	38 544	41 671	39 144	47 868	44 977	48 981	:
Nederland	110 029	120 696	137 426	28 841	29 947	30 081	31 828	33 157	34 905	32 977	36 387	:
Portugal	14 829	16 675	19 574	3 640	3 958	4 584	4 514	4 406	5 110	4 949	5 101	:
United Kingdom	226 492	253 257	:	57 218	62 668	66 236	67 134	71 749	73 647	72 645	:	:
<b>EUR 10</b>	<b>1 184 013</b>	<b>1 294 833</b>	:	<b>296 824</b>	<b>323 043</b>	<b>326 061</b>	<b>348 948</b>	<b>360 086</b>	:	:	:	:
<b>EUR 12</b>	<b>1 252 603</b>	<b>1 374 673</b>	:	<b>314 534</b>	<b>342 720</b>	<b>347 880</b>	<b>369 650</b>	:	:	:	:	:
United States	388 673	450 383	:	104 140	106 579	116 679	123 598	125 800	138 707	141 013	142 090	:
Japan - Japon	263 858	315 545	:	69 404	73 709	85 992	86 803	90 022	93 355	98 091	:	:
Debit / Débits												
UEBL/BLEU	107 404	118 358	:	28 350	29 078	29 422	31 508	35 141	37 453	:	:	:
Danmark	35 249	37 190	:	8 795	9 310	9 168	9 911	9 689	10 700	10 134	10 960	:
Deutschland	280 055	301 802	344 181	70 100	73 348	77 333	81 020	79 929	87 164	85 919	91 169	:
Ελλάδα	12 534	13 533	:	3 252	3 311	3 437	3 536	3 710	:	:	:	:
España	53 885	66 317	:	14 883	16 366	16 697	18 407	:	:	:	:	:
France	217 874	237 418	:	56 111	58 762	58 220	64 326	67 286	72 776	67 601	:	:
Ireland	17 605	19 905	23 710	4 621	4 777	4 903	5 604	5 542	6 191	5 668	6 312	:
Italia	143 233	157 147	190 456	36 608	39 023	38 425	43 091	46 393	48 894	44 882	50 287	:
Nederland	107 536	116 114	131 221	27 626	28 599	29 467	30 421	31 180	32 978	32 572	34 490	:
Portugal	14 272	17 182	20 255	3 907	4 284	4 199	4 798	4 615	5 554	4 733	5 346	:
United Kingdom	231 993	275 377	:	62 162	67 548	71 564	74 103	78 628	82 515	82 596	:	:
<b>EUR 10</b>	<b>1 153 483</b>	<b>1 276 843</b>	:	<b>297 625</b>	<b>313 756</b>	<b>321 938</b>	<b>343 519</b>	<b>357 498</b>	:	:	:	:
<b>EUR 12</b>	<b>1 221 640</b>	<b>1 360 342</b>	:	<b>316 416</b>	<b>334 407</b>	<b>342 834</b>	<b>366 725</b>	:	:	:	:	:
United States	512 928	557 664	:	126 110	134 423	149 834	147 711	148 869	168 387	166 838	159 919	:
Japan - Japon	188 541	248 166	:	54 443	58 500	68 895	66 630	75 737	80 125	84 337	:	:
Net / Solde												
UEBL/BLEU	2 402	2 795	:	844	1 119	-55	888	889	991	:	:	:
Danmark	-2 582	-1 486	:	-187	-672	-243	-376	-265	-505	-193	-380	:
Deutschland	39 638	42 567	50 308	7 915	12 066	8 144	14 442	14 937	13 056	10 296	12 019	:
Ελλάδα	-1 049	-764	-2 339	-801	-323	742	-346	-611	-793	-72	-850	-1 643
España	-124	-3 156	:	-817	-645	540	-2 216	:	:	:	:	:
France	-3 852	-3 022	:	-321	-270	-349	-2 082	-353	-881	-429	:	:
Ireland	306	565	478	-84	286	483	-120	144	9	467	-144	:
Italia	-1 323	-5 124	-9 486	-4 438	615	119	-1 420	-7 249	-1 026	95	-1 306	:
Nederland	2 492	4 583	6 205	1 215	1 347	614	1 407	1 977	1 927	405	1 896	:
Portugal	556	-508	-682	-267	-327	385	-283	-210	-444	216	-245	:
United Kingdom	-5 501	-22 120	:	-4 944	-4 880	-5 328	-6 969	-6 879	-8 868	-9 951	:	:
<b>EUR 10</b>	<b>30 530</b>	<b>17 995</b>	:	<b>-802</b>	<b>9 288</b>	<b>4 123</b>	<b>5 425</b>	<b>2 589</b>	<b>3 910</b>	:	:	:
<b>EUR 12</b>	<b>30 961</b>	<b>14 331</b>	:	<b>-1 887</b>	<b>8 316</b>	<b>5 048</b>	<b>2 926</b>	:	:	:	:	:
United States	-124 244	-107 292	:	-21 981	-27 833	-33 167	-24 113	-23 081	-29 668	-25 837	-17 841	:
Japan - Japon	75 340	67 379	:	14 950	15 221	17 119	20 161	14 297	13 195	13 743	:	:

## II - TABLES BY HEADING

## II - TABLEAUX PAR RUBRIQUE

## D. Capital excluding reserves

## D. Capitaux à l'exclusion des réserves

Mio ECU

	1987	1988	1989	1988				1989				1990
				I	II	III	IV	I	II	III	IV	
Assets / Avoirs												
UEBL/BLEU	-112 539	-6 830	:	-3 238	2 603	-15 407	9 211	:	:	:	:	:
Danmark	-3 662	-6 328	:	-1 026	-1 077	-2 039	-2 219	-2 121	-1 187	-1 118	:	:
Deutschland	-41 916	-74 940	-116 404	-13 146	-17 524	-24 146	-20 123	-22 401	-33 055	-22 010	-38 938	-26 348
Ελλάδα	0	0	:	0	0	0	0	0	:	:	:	:
España	127	-1 696	:	502	-832	-1 099	-302	:	:	:	:	:
France	-47 664	-40 770	:	-5 308	-12 457	-13 875	-9 131	-34 201	-16 363	-8 415	:	:
Ireland	-1 929	-2 009	-5 068	-108	-1 322	59	-638	-914	-1 252	-1 023	-1 885	:
Italia	-3 489	-18 525	:	-3 214	-12 008	808	-4 111	:	:	:	:	:
Nederland	-19 391	-20 537	-29 596	-2 854	-8 817	-7 149	-1 717	-13 070	-4 097	-9 839	-2 591	:
Portugal	-387	-1 150	-830	74	-329	-247	-662	-161	-561	-158	44	:
United Kingdom	-99 285	-73 669	:	-2 289	-28 065	-33 680	-9 635	-43 530	-23 251	-31 712	:	:
<b>EUR 10</b>	<b>-329 874</b>	<b>-243 607</b>	:	<b>-31 183</b>	<b>-78 666</b>	<b>-95 429</b>	<b>-38 363</b>	:	:	:	:	:
<b>EUR 12</b>	<b>-330 134</b>	<b>-246 454</b>	:	<b>-30 606</b>	<b>-79 828</b>	<b>-96 775</b>	<b>-39 327</b>	:	:	:	:	:
United States	-72 963	-68 095	:	1 275	-15 783	-27 123	-27 249	-24 319	9 457	-36 062	-38 424	:
Japan - Japon	-217 028	-264 662	:	-74 528	-45 134	-100 282	-45 239	-84 976	-29 385	-114 720	:	:
Liabilities / Engagements												
UEBL/BLEU	112 196	4 854	:	2 766	-3 450	15 223	-9 685	:	:	:	:	:
Danmark	9 425	9 556	:	2 057	3 061	2 278	2 151	192	1 515	748	:	:
Deutschland	23 156	13 675	54 464	2 456	1 311	6 340	3 569	3 950	17 545	10 398	22 571	8 914
Ελλάδα	1 596	1 728	:	678	795	303	-69	781	:	:	:	:
España	12 230	13 900	:	3 622	5 086	920	4 191	:	:	:	:	:
France	45 167	42 089	:	6 780	11 413	13 465	10 432	35 314	18 316	8 509	:	:
Ireland	2 482	2 089	3 664	496	1 867	-1 104	830	297	1 655	345	1 370	:
Italia	11 521	30 100	:	6 666	12 694	2 536	8 204	:	:	:	:	:
Nederland	19 538	20 059	28 119	2 021	9 399	6 985	1 654	12 006	3 054	10 363	2 696	:
Portugal	290	1 248	3 826	182	432	-48	680	1 152	1 012	1 236	437	:
United Kingdom	107 633	83 992	:	7 755	28 839	35 516	11 882	48 208	15 628	38 764	:	:
<b>EUR 10</b>	<b>332 714</b>	<b>208 142</b>	:	<b>31 675</b>	<b>65 928</b>	<b>81 541</b>	<b>28 967</b>	:	:	:	:	:
<b>EUR 12</b>	<b>345 235</b>	<b>223 290</b>	:	<b>35 479</b>	<b>71 445</b>	<b>82 413</b>	<b>33 838</b>	:	:	:	:	:
United States	188 675	187 085	:	22 558	53 430	41 238	69 789	53 182	-1 910	65 265	59 746	:
Japan - Japon	177 587	208 844	:	56 395	34 466	90 930	27 720	69 090	15 518	108 106	:	:
Net / Solde												
UEBL/BLEU	-344	-1 976	:	-472	-847	-184	-474	:	:	:	:	:
Danmark	5 764	3 229	:	1 033	1 983	239	-70	-1 928	328	-369	:	:
Deutschland	-18 760	-61 265	-61 940	-10 691	-16 214	-17 806	-16 554	-18 451	-15 511	-11 612	-16 367	-17 434
Ελλάδα	1 596	1 730	2 469	680	796	304	-69	779	286	218	1 153	995
España	12 357	12 204	:	4 125	4 255	-179	3 890	:	:	:	:	:
France	-2 497	1 319	:	1 472	-1 044	-410	1 301	1 113	1 953	94	:	:
Ireland	554	80	-1 404	388	545	-1 045	192	-617	403	-678	-514	:
Italia	8 031	11 575	:	3 452	686	3 344	4 093	:	:	:	:	:
Nederland	148	-478	-1 478	-833	584	-165	-64	-1 064	-1 042	524	104	:
Portugal	-98	98	2 997	258	101	-295	17	992	452	1 078	481	:
United Kingdom	8 348	10 323	:	5 466	774	1 836	2 247	4 678	-7 623	7 053	:	:
<b>EUR 10</b>	<b>2 841</b>	<b>-35 464</b>	:	<b>495</b>	<b>-12 737</b>	<b>-13 887</b>	<b>-9 398</b>	:	:	:	:	:
<b>EUR 12</b>	<b>15 100</b>	<b>-23 162</b>	:	<b>4 878</b>	<b>-8 381</b>	<b>-14 361</b>	<b>-5 491</b>	:	:	:	:	:
United States	115 701	118 979	:	23 856	37 658	14 103	42 563	28 851	7 559	29 226	21 323	:
Japan - Japon	-39 408	-55 829	:	-18 122	-10 690	-9 328	-17 519	-15 862	-13 879	-6 626	:	:



## II - TABLES BY HEADING

## II - TABLEAUX PAR RUBRIQUE

## D.1 Direct investment

## D.1 Investissements directs

Mio ECU

	1987	1988	1989	1988				1989				1990
				I	II	III	IV	I	II	III	IV	
<b>Assets / Avoirs</b>												
UEBL/BLEU	-2 393	-3 190	:	-851	-799	-673	-867	:	:	:	:	:
Danmark	0	0	:	0	0	0	0	0	0	0	:	:
Deutschland	-7 901	-9 551	-12 244	-1 542	-2 391	-2 173	-3 446	-2 373	-2 513	-2 779	-4 580	-4 647
Ελλάδα	0	0	:	0	0	0	0	0	:	:	:	:
España	-649	-1 040	:	-476	-127	-211	-221	:	:	:	:	:
France	-7 531	-10 779	:	-1 643	-2 917	-1 799	-4 420	-2 682	-4 755	-2 895	:	:
Ireland	0	0	0	0	0	0	0	0	0	0	0	:
Italia	-2 018	-4 614	:	-951	-953	-462	-2 249	:	:	:	:	:
Nederland	-6 194	-3 077	-9 004	-78	-672	-888	-1 439	-2 347	-1 795	-1 560	-3 302	:
Portugal	9	-47	-69	-4	-2	-36	-5	-5	-45	-10	-9	:
United Kingdom	-26 529	-23 097	:	-2 209	-6 775	-5 445	-8 669	-9 610	-5 839	-6 120	:	:
<b>EUR 10</b>	<b>-52 565</b>	<b>-54 309</b>	:	<b>-7 273</b>	<b>-14 506</b>	<b>-11 440</b>	<b>-21 090</b>	:	:	:	:	:
<b>EUR 12</b>	<b>-53 205</b>	<b>-55 395</b>	:	<b>-7 753</b>	<b>-14 636</b>	<b>-11 687</b>	<b>-21 315</b>	:	:	:	:	:
United States	-38 152	-14 858	:	-5 335	-776	-4 402	-4 342	-4 964	-7 735	-9 571	-7 111	:
Japan - Japon	-16 817	-28 955	:	-5 978	-6 329	-7 651	-9 052	-7 884	-10 813	-9 734	:	:
<b>Liabilities / Engagements</b>												
UEBL/BLEU	2 032	4 300	:	2 225	580	-264	1 759	:	:	:	:	:
Danmark	0	0	:	0	0	0	0	0	0	0	:	:
Deutschland	1 649	1 160	5 404	130	-1 127	469	1 689	1 399	702	869	2 434	134
Ελλάδα	591	768	:	151	200	240	179	171	:	:	:	:
España	3 956	5 939	:	1 413	1 217	1 399	1 914	:	:	:	:	:
France	4 000	6 092	:	688	2 057	1 591	1 755	1 695	1 177	1 083	:	:
Ireland	77	77	77	19	19	19	19	19	19	19	19	:
Italia	3 522	5 784	:	806	1 019	2 088	1 871	:	:	:	:	:
Nederland	2 052	3 322	5 529	-106	1 467	1 124	837	1 290	432	1 006	2 801	:
Portugal	275	740	1 447	164	138	181	260	327	299	374	444	:
United Kingdom	11 554	11 494	:	2 704	1 502	1 899	5 389	8 297	7 322	1 920	:	:
<b>EUR 10</b>	<b>25 476</b>	<b>32 997</b>	:	<b>6 618</b>	<b>5 717</b>	<b>7 166</b>	<b>13 498</b>	:	:	:	:	:
<b>EUR 12</b>	<b>29 707</b>	<b>39 676</b>	:	<b>8 195</b>	<b>7 073</b>	<b>8 746</b>	<b>15 671</b>	:	:	:	:	:
United States	40 551	49 451	:	7 786	11 410	10 668	19 690	17 030	12 334	11 522	14 530	:
Japan - Japon	1 020	-421	:	-288	-202	-93	161	-140	0	-140	:	:
<b>Net / Solde</b>												
UEBL/BLEU	-361	1 110	:	1 374	-219	-937	892	:	:	:	:	:
Danmark	0	0	:	0	0	0	0	0	0	0	:	:
Deutschland	-6 251	-8 391	-6 840	-1 412	-3 518	-1 704	-1 757	-974	-1 811	-1 910	-2 146	-4 512
Ελλάδα	591	768	:	151	200	240	179	171	:	:	:	:
España	3 307	4 899	:	937	1 090	1 188	1 693	:	:	:	:	:
France	-3 531	-4 687	:	-954	-860	-207	-2 666	-987	-3 578	-1 812	:	:
Ireland	77	77	77	19	19	19	19	19	19	19	19	:
Italia	1 504	1 170	:	-144	67	1 625	-378	:	:	:	:	:
Nederland	-4 143	245	-3 475	-184	795	237	-602	-1 057	-1 364	-554	-501	:
Portugal	284	693	1 378	160	136	144	255	322	254	364	435	:
United Kingdom	-14 974	-11 604	:	495	-5 273	-3 546	-3 280	-1 313	1 484	-4 200	:	:
<b>EUR 10</b>	<b>-27 089</b>	<b>-21 311</b>	:	<b>-655</b>	<b>-8 789</b>	<b>-4 273</b>	<b>-7 592</b>	:	:	:	:	:
<b>EUR 12</b>	<b>-23 498</b>	<b>-15 719</b>	:	<b>442</b>	<b>-7 562</b>	<b>-2 941</b>	<b>-5 644</b>	:	:	:	:	:
United States	2 399	34 593	:	2 451	10 634	6 265	15 348	12 066	4 599	1 952	7 419	:
Japan - Japon	-15 797	-29 375	:	-6 266	-6 531	-7 744	-8 892	-8 025	-10 813	-9 875	:	:

## II - TABLES BY HEADING

## II - TABLEAUX PAR RUBRIQUE

## D.2 Portfolio investment

## D.2 Investissements de portefeuille

Mio ECU

	1987	1988	1989	1988				1989				1990
				I	II	III	IV	I	II	III	IV	I
<b>Assets / Avoirs</b>												
UEBL/BLEU	-3 878	-10 192	:	-2 338	-3 895	-436	-3 523	:	:	:	:	:
Danmark	0	0	:	0	0	0	0	0	0	0	0	:
Deutschland	-12 003	-35 138	-23 966	-7 835	-8 207	-8 046	-11 051	-11 030	-3 319	-7 947	-1 669	-4 377
Ελλάδα	0	0	:	0	0	0	0	0	:	:	:	:
España	18	-113	:	-73	-70	1	32	:	:	:	:	:
France	-2 956	-3 492	:	-1 127	-537	-379	-1 450	-2 918	-1 083	-801	:	:
Ireland	-276	-401	-1 018	-233	-67	-59	-41	-237	-294	-232	-255	:
Italia	-3 199	-4 613	:	-792	-1 807	-952	-1 062	:	:	:	:	:
Nederland	-3 012	-5 289	-184	-1 375	-592	-1 447	-1 875	-84	558	-33	-625	:
Portugal	-2	-2	-57	0	0	0	-2	0	-1	-19	-36	:
United Kingdom	5 121	-14 962	:	-2 257	-5 592	-1 369	-5 744	-9 987	-12 415	-13 001	:	:
<b>EUR 10</b>	<b>-20 203</b>	<b>-74 088</b>	:	<b>-15 958</b>	<b>-20 697</b>	<b>-12 688</b>	<b>-24 745</b>	:	:	:	:	:
<b>EUR 12</b>	<b>-20 188</b>	<b>-74 203</b>	:	<b>-16 031</b>	<b>-20 767</b>	<b>-12 687</b>	<b>-24 715</b>	:	:	:	:	:
United States	-4 541	-6 662	:	-3 693	1 090	-1 432	-2 619	-2 278	-5 342	-9 652	-3 413	:
Japan - Japon	-77 033	-73 995	:	-9 837	-21 235	-24 328	-18 875	-11 762	-29 774	-27 672	:	:
<b>Liabilities / Engagements</b>												
UEBL/BLEU	1 750	6 602	:	914	969	1 204	3 516	:	:	:	:	:
Danmark	0	0	:	0	0	0	0	0	0	0	0	:
Deutschland	16 023	3 725	22 268	524	-680	756	3 126	-2 477	4 805	7 571	12 369	-1 987
Ελλάδα	0	0	:	0	0	0	0	0	:	:	:	:
España	3 310	2 056	:	272	695	634	463	:	:	:	:	:
France	7 635	9 903	:	837	5 667	-342	3 741	3 505	6 278	9 922	:	:
Ireland	128	1 195	1 619	660	628	-81	-12	422	520	511	164	:
Italia	-3 222	4 901	:	1 430	1 396	291	1 784	:	:	:	:	:
Nederland	5 070	8 482	7 053	4 476	2 572	438	996	793	2 493	2 721	1 047	:
Portugal	712	1 511	991	373	320	-17	832	221	127	451	191	:
United Kingdom	15 962	10 477	:	1 211	2 556	5 096	1 615	-503	2 135	2 324	:	:
<b>EUR 10</b>	<b>43 345</b>	<b>45 285</b>	:	<b>10 051</b>	<b>13 108</b>	<b>7 362</b>	<b>14 765</b>	:	:	:	:	:
<b>EUR 12</b>	<b>47 366</b>	<b>48 853</b>	:	<b>10 695</b>	<b>14 123</b>	<b>7 978</b>	<b>16 059</b>	:	:	:	:	:
United States	58 557	62 513	:	23 179	17 638	5 357	15 279	26 608	11 072	33 795	17 238	:
Japan - Japon	-2 399	29 273	:	11 224	-585	8 536	10 132	17 953	22 687	16 185	:	:
<b>Net / Solde</b>												
UEBL/BLEU	-2 129	-3 590	:	-1 425	-2 926	767	-7	:	:	:	:	:
Danmark	0	0	:	0	0	0	0	0	0	0	0	:
Deutschland	4 020	-31 413	-1 698	-7 311	-8 886	-7 290	-7 925	-13 507	1 485	-376	10 700	-6 364
Ελλάδα	0	0	:	0	0	0	0	0	:	:	:	:
España	3 329	1 945	:	199	625	635	495	:	:	:	:	:
France	4 678	6 410	:	-290	5 130	-720	2 291	587	5 195	9 121	:	:
Ireland	-148	794	601	427	561	-141	-53	185	226	279	-91	:
Italia	-6 421	288	:	638	-411	-661	722	:	:	:	:	:
Nederland	2 058	3 191	6 870	3 100	1 980	-1 009	-880	709	3 051	2 688	422	:
Portugal	710	1 510	935	373	319	-17	829	221	127	432	155	:
United Kingdom	21 083	-4 485	:	-1 046	-3 036	3 727	-4 129	-10 490	-10 280	-10 677	:	:
<b>EUR 10</b>	<b>23 142</b>	<b>-28 804</b>	:	<b>-5 907</b>	<b>-7 589</b>	<b>-5 327</b>	<b>-9 981</b>	:	:	:	:	:
<b>EUR 12</b>	<b>27 180</b>	<b>-25 349</b>	:	<b>-5 336</b>	<b>-6 644</b>	<b>-4 710</b>	<b>-8 657</b>	:	:	:	:	:
United States	54 027	55 852	:	19 497	18 728	3 925	12 671	24 331	5 719	24 155	13 813	:
Japan - Japon	-79 421	-44 722	:	1 375	-21 831	-15 780	-8 742	6 191	-7 099	-11 487	:	:

## II - TABLES BY HEADING

## D.3 Other long-term capital

Mio ECU

## II - TABLEAUX PAR RUBRIQUE

## D.3 Autres capitaux à long terme

	1987	1988	1989	1988				1989				1990
				I	II	III	IV	I	II	III	IV	I
Assets / Avoirs												
UEBL/BLEU	-257	-80	:	21	-76	16	-41	:	:	:	:	:
Danmark	0	0	:	0	0	0	0	0	0	0	0	:
Deutschland	-10 285	-2 507	-8 293	-1 505	-1 150	-165	313	-1 845	-1 744	-1 589	-3 115	-9 462
Ελλάδα	0	0	:	0	0	0	0	0	:	:	:	:
España	-378	-1 607	:	-490	-139	-735	-252	:	:	:	:	:
France	-4 284	-4 021	:	-1 915	-463	-1 817	172	-1 100	-157	-1 328	:	:
Ireland	-652	-643	-1 404	210	-207	-390	-255	-271	57	-911	-280	:
Italia	-1 318	-2 146	:	-620	-490	-134	-902	:	:	:	:	:
Nederland	-2 498	-3 870	-2 713	-31	-866	-925	-2 047	-1 563	-709	-728	287	:
Portugal	24	-80	-136	-30	-20	-2	-29	-75	-40	2	-24	:
United Kingdom	475	-970	:	-55	-234	-228	-452	-593	-264	466	:	:
<b>EUR 10</b>	<b>-18 819</b>	<b>-14 238</b>	:	<b>-3 895</b>	<b>-3 487</b>	<b>-3 644</b>	<b>-3 212</b>	:	:	:	:	:
<b>EUR 12</b>	<b>-19 173</b>	<b>-15 925</b>	:	<b>-4 415</b>	<b>-3 647</b>	<b>-4 381</b>	<b>-3 492</b>	:	:	:	:	:
United States	1 469	10 322	:	1 542	1 270	3 808	3 780	-1 180	-932	-2 057	6 247	:
Japan - Japon	-22 221	-24 396	:	-5 224	-3 698	-8 676	-6 927	-5 957	-7 594	-6 497	:	:
Liabilities / Engagements												
UEBL/BLEU	1 009	1 722	:	-368	757	1 052	281	:	:	:	:	:
Danmark	7 055	2 466	:	464	1 661	344	-25	-2 280	-368	-122	:	:
Deutschland	1 372	432	6 029	-1 426	794	1 257	-193	683	2 301	1 192	1 853	3 293
Ελλάδα	650	451	:	171	257	298	-281	405	:	:	:	:
España	1 766	2 816	:	1 437	1 628	-583	269	:	:	:	:	:
France	5 050	2 808	:	995	-38	1 974	-123	-710	-2 502	-857	:	:
Ireland	1 461	-522	-373	61	-349	-138	-95	-278	-204	15	96	:
Italia	8 979	7 322	:	2 669	60	3 502	1 092	:	:	:	:	:
Nederland	3 056	2 872	6 272	-243	145	1 694	1 275	514	2 452	1 570	1 736	:
Portugal	-1 072	-1 495	118	-445	-188	-218	-644	106	132	173	-287	:
United Kingdom	1 384	4 726	:	-195	3 222	1 172	527	3 640	1 826	-523	:	:
<b>EUR 10</b>	<b>30 017</b>	<b>22 277</b>	:	<b>2 127</b>	<b>6 511</b>	<b>11 155</b>	<b>2 455</b>	:	:	:	:	:
<b>EUR 12</b>	<b>30 711</b>	<b>23 598</b>	:	<b>3 120</b>	<b>7 951</b>	<b>10 354</b>	<b>2 080</b>	:	:	:	:	:
United States	-2 209	-1 080	:	-244	-427	-210	-195	-269	389	-362	296	:
Japan - Japon	1 065	-728	:	-89	-551	431	-494	-105	248	5 352	:	:
Net / Solde												
UEBL/BLEU	752	1 642	:	-347	681	1 068	239	:	:	:	:	:
Danmark	7 056	2 466	:	464	1 661	344	-25	-2 280	-368	-122	:	:
Deutschland	-8 913	-2 076	-2 264	-2 931	-356	1 091	120	-1 163	557	-397	-1 262	-6 169
Ελλάδα	650	451	:	172	257	299	-280	404	:	:	:	:
España	1 389	1 207	:	947	1 488	-1 318	17	:	:	:	:	:
France	766	-1 213	:	-919	-501	158	49	-1 810	-2 659	-2 185	:	:
Ireland	809	-1 165	-1 778	271	-556	-528	-351	-549	-148	-896	-184	:
Italia	7 661	5 176	:	2 049	-430	3 368	190	:	:	:	:	:
Nederland	559	-998	3 559	-274	-721	769	-772	-1 049	1 743	842	2 023	:
Portugal	-1 048	-1 576	-17	-474	-207	-221	-673	33	92	176	-311	:
United Kingdom	1 859	3 756	:	-251	2 988	944	75	3 047	1 562	-56	:	:
<b>EUR 10</b>	<b>11 199</b>	<b>8 039</b>	:	<b>-1 767</b>	<b>3 024</b>	<b>7 513</b>	<b>-755</b>	:	:	:	:	:
<b>EUR 12</b>	<b>11 540</b>	<b>7 671</b>	:	<b>-1 293</b>	<b>4 305</b>	<b>5 973</b>	<b>-1 411</b>	:	:	:	:	:
United States	-740	9 242	:	1 298	843	3 599	3 584	-1 437	-542	-2 407	6 542	:
Japan - Japon	-21 145	-25 112	:	-5 312	-4 260	-8 222	-7 421	-6 062	-7 346	-1 134	:	:

## II - TABLES BY HEADING

## II - TABLEAUX PAR RUBRIQUE

## D.3.1 Official sector long-term

## D.3.1 Secteur officiel à long terme

Mio ECU

	1987	1988	1989	1988				1989				1990
				I	II	III	IV	I	II	III	IV	I
<b>Assets / Avoirs</b>												
UEBL/BLEU	-137	-83	:	-5	-44	0	-34	:	:	:	:	:
Danmark	0	0	:	0	0	0	0	0	0	0	:	:
Deutschland	-2 425	-2 681	-2 706	-589	-555	-883	-654	-431	-660	-660	-955	-892
Ελλάδα	0	0	:	0	0	0	0	0	:	:	:	:
España	-235	-654	:	-324	-178	-12	-134	:	:	:	:	:
France	-3 829	-3 500	:	-698	-904	-1 011	-887	-699	-1 019	-1 045	:	:
Ireland	0	0	0	0	0	0	0	0	0	0	0	:
Italia	-1 032	-1 406	:	-139	-557	-158	-553	:	:	:	:	:
Nederland	-343	-1 180	-493	-332	-135	-163	-550	-140	-97	-65	-191	:
Portugal	-27	-91	-98	-40	-34	-10	-7	-68	-10	-2	-18	:
United Kingdom	-1 131	-1 343	:	-303	-302	-327	-410	-298	-417	-292	:	:
<b>EUR 10</b>	<b>-8 897</b>	<b>-10 193</b>	:	<b>-2 066</b>	<b>-2 496</b>	<b>-2 542</b>	<b>-3 088</b>	:	:	:	:	:
<b>EUR 12</b>	<b>-9 160</b>	<b>-10 938</b>	:	<b>-2 430</b>	<b>-2 708</b>	<b>-2 564</b>	<b>-3 230</b>	:	:	:	:	:
United States	908	1 455	:	-2 096	-461	1 980	2 160	934	-47	865	182	:
Japan - Japon	-3 464	-5 354	:	-1 253	-405	-1 863	-1 884	-1 670	-708	-1 683	:	:
<b>Liabilities / Engagements</b>												
UEBL/BLEU	-463	2 122	:	88	928	1 268	-161	:	:	:	:	:
Danmark	2 199	-1 264	:	31	-11	-352	-951	-599	-158	-495	:	:
Deutschland	-5 773	-5 263	-2 507	-1 530	-1 316	-1 363	-1 053	-1 101	-795	-704	93	-238
Ελλάδα	693	90	:	165	137	68	-288	383	:	:	:	:
España	160	-85	:	-83	221	-225	-5	:	:	:	:	:
France	-786	-567	:	-14	-174	-251	-128	-223	-40	-52	:	:
Ireland	1 461	-522	-373	61	-349	-138	-95	-278	-204	15	96	:
Italia	4 865	3 279	:	1 250	-14	1 645	399	:	:	:	:	:
Nederland	-10	-15	-39	3	-9	-7	-2	6	-12	-21	-11	:
Portugal	-409	-1 173	-290	-233	-97	-146	-703	20	-102	-7	-197	:
United Kingdom	48	-128	:	32	-18	-9	-133	-9	-23	-18	:	:
<b>EUR 10</b>	<b>2 235</b>	<b>-2 269</b>	:	<b>85</b>	<b>-828</b>	<b>860</b>	<b>-2 413</b>	:	:	:	:	:
<b>EUR 12</b>	<b>1 986</b>	<b>-3 527</b>	:	<b>-231</b>	<b>-703</b>	<b>489</b>	<b>-3 121</b>	:	:	:	:	:
United States	-2 209	-1 080	:	-244	-427	-210	-195	-269	389	-362	296	:
Japan - Japon	-22	-489	:	-11	-304	-12	-161	-105	-271	0	:	:
<b>Net / Solde</b>												
UEBL/BLEU	-600	2 040	:	83	884	1 268	-195	:	:	:	:	:
Danmark	2 200	-1 264	:	31	-11	-352	-951	-599	-158	-495	:	:
Deutschland	-8 198	-7 944	-5 213	-2 119	-1 871	-2 246	-1 707	-1 532	-1 454	-1 364	-862	-1 130
Ελλάδα	693	90	:	165	137	69	-288	383	:	:	:	:
España	-74	-739	:	-407	44	-236	-138	:	:	:	:	:
France	-4 615	-4 067	:	-712	-1 078	-1 262	-1 015	-922	-1 058	-1 096	:	:
Ireland	1 461	-522	-373	61	-349	-138	-95	-278	-204	15	96	:
Italia	3 833	1 873	:	1 111	-571	1 487	-154	:	:	:	:	:
Nederland	-353	-1 195	-532	-329	-144	-170	-552	-134	-110	-86	-202	:
Portugal	-436	-1 265	-388	-273	-130	-156	-710	-48	-113	-10	-215	:
United Kingdom	-1 083	-1 471	:	-271	-321	-336	-543	-307	-440	-309	:	:
<b>EUR 10</b>	<b>-6 661</b>	<b>-12 462</b>	:	<b>-1 981</b>	<b>-3 324</b>	<b>-1 681</b>	<b>-5 501</b>	:	:	:	:	:
<b>EUR 12</b>	<b>-7 171</b>	<b>-14 466</b>	:	<b>-2 661</b>	<b>-3 411</b>	<b>-2 074</b>	<b>-6 349</b>	:	:	:	:	:
United States	-1 301	375	:	-2 340	-888	1 770	1 964	677	342	514	478	:
Japan - Japon	-3 476	-5 843	:	-1 253	-708	-1 863	-2 045	-1 764	-979	-1 683	:	:

## II - TABLES BY HEADING

## II - TABLEAUX PAR RUBRIQUE

## D.3.2 Deposit banks long-term

## D.3.2 Banques de dépôts à long terme

Mio ECU

	1987	1988	1989	1988				1989				1990
				I	II	III	IV	I	II	III	IV	I
Assets / Avoirs												
UEBL/BLEU	0	0	:	0	0	0	0	:	:	:	:	:
Danmark	0	0	:	0	0	0	0	0	0	0	0	:
Deutschland	-7 061	1 046	-4 613	-742	-355	898	1 244	-1 198	-848	-632	-1 935	-8 299
Ελλάδα	0	0	:	0	0	0	0	0	:	:	:	:
España	-248	-457	:	9	16	-606	110	:	:	:	:	:
France	-1 783	-2 392	:	-1 573	-172	-1 213	566	-477	627	-837	:	:
Ireland	0	0	0	0	0	0	0	0	0	0	0	:
Italia	0	0	:	0	0	0	0	:	:	:	:	:
Nederland	-1 625	-2 883	-2 097	206	-756	-775	-1 558	-1 200	-668	-678	449	:
Portugal	0	-18	-20	2	1	2	-24	-1	-20	1	0	:
United Kingdom	1 563	820	:	337	156	230	98	-245	295	450	:	:
<b>EUR 10</b>	<b>-8 906</b>	<b>-3 410</b>	:	<b>-1 773</b>	<b>-1 127</b>	<b>-860</b>	<b>350</b>	:	:	:	:	:
<b>EUR 12</b>	<b>-9 154</b>	<b>-3 885</b>	:	<b>-1 762</b>	<b>-1 110</b>	<b>-1 463</b>	<b>436</b>	:	:	:	:	:
United States	561	8 867	:	3 638	1 731	1 828	1 620	-2 114	-884	-2 921	6 065	:
Japan - Japon	-9 743	-4 979	:	-2 140	-405	-1 863	-563	-1 203	-920	-783	:	:
Liabilities / Engagements												
UEBL/BLEU	0	0	:	0	0	0	0	:	:	:	:	:
Danmark	0	0	:	0	0	0	0	0	0	0	:	:
Deutschland	7 180	5 770	8 595	119	2 143	2 630	878	1 792	3 107	1 910	1 786	3 579
Ελλάδα	-104	15	:	9	1	-2	7	-15	:	:	:	:
España	0	0	:	0	0	0	0	:	:	:	:	:
France	6 061	2 287	:	1 182	314	1 000	-208	-689	-1 749	-989	:	:
Ireland	0	0	0	0	0	0	0	0	0	0	0	:
Italia	0	0	:	0	0	0	0	:	:	:	:	:
Nederland	1 509	3 595	3 000	593	349	1 454	1 199	452	1 331	728	489	:
Portugal	-214	-259	77	-173	-40	-5	-37	-4	-30	59	50	:
United Kingdom	0	0	:	0	0	0	0	0	0	0	:	:
<b>EUR 10</b>	<b>14 645</b>	<b>11 668</b>	:	<b>1 903</b>	<b>2 807</b>	<b>5 082</b>	<b>1 876</b>	:	:	:	:	:
<b>EUR 12</b>	<b>14 431</b>	<b>11 409</b>	:	<b>1 730</b>	<b>2 766</b>	<b>5 077</b>	<b>1 839</b>	:	:	:	:	:
United States	0	0	:	0	0	0	0	0	0	0	0	:
Japan - Japon	1 222	-159	:	-33	-191	338	-253	47	354	701	:	:
Net / Solde												
UEBL/BLEU	0	0	:	0	0	0	0	:	:	:	:	:
Danmark	0	0	:	0	0	0	0	0	0	0	:	:
Deutschland	119	6 816	3 982	-623	1 788	3 528	2 122	593	2 259	1 278	-149	-4 720
Ελλάδα	-104	15	:	9	1	-2	7	-15	:	:	:	:
España	-248	-457	:	9	16	-606	110	:	:	:	:	:
France	4 278	-105	:	-391	142	-213	357	-1 166	-1 123	-1 826	:	:
Ireland	0	0	0	0	0	0	0	0	0	0	0	:
Italia	0	0	:	0	0	0	0	:	:	:	:	:
Nederland	-116	712	903	799	-407	679	-359	-748	663	50	937	:
Portugal	-215	-277	57	-171	-39	-3	-61	-5	-49	60	50	:
United Kingdom	1 563	820	:	337	156	230	98	-245	295	450	:	:
<b>EUR 10</b>	<b>5 739</b>	<b>8 258</b>	:	<b>131</b>	<b>1 680</b>	<b>4 222</b>	<b>2 226</b>	:	:	:	:	:
<b>EUR 12</b>	<b>5 276</b>	<b>7 524</b>	:	<b>-31</b>	<b>1 656</b>	<b>3 613</b>	<b>2 275</b>	:	:	:	:	:
United States	561	8 867	:	3 638	1 731	1 828	1 620	-2 114	-884	-2 921	6 065	:
Japan - Japon	-8 532	-5 127	:	-2 174	-607	-1 526	-816	-1 168	-566	-70	:	:

## II - TABLES BY HEADING

## D.3.3 Other sectors long-term

## II - TABLEAUX PAR RUBRIQUE

## D.3.3 Autres secteurs à long terme

Mio ECU

	1987	1988	1989	1988				1989				1990
				I	II	III	IV	I	II	III	IV	I
<b>Assets / Avoirs</b>												
UEBL/BLEU	-121	2	:	25	-32	16	-7	:	:	:	:	:
Danmark	0	0	:	0	0	0	0	0	0	0	0	:
Deutschland	-799	-872	-974	-174	-241	-180	-277	-216	-236	-297	-225	-271
Ελλάδα	0	0	:	0	0	0	0	0	:	:	:	:
España	105	-497	:	-175	22	-118	-227	:	:	:	:	:
France	1 329	1 871	:	357	613	407	494	75	235	553	:	:
Ireland	-652	-643	-1 404	210	-207	-390	-255	-271	57	-911	-280	:
Italia	-286	-740	:	-481	67	23	-349	:	:	:	:	:
Nederland	-529	193	-123	95	24	13	61	-224	57	15	29	:
Portugal	50	30	-18	8	12	6	2	-6	-10	3	-6	:
United Kingdom	43	-447	:	-89	-88	-131	-139	-50	-142	308	:	:
<b>EUR 10</b>	<b>-1 015</b>	<b>-635</b>	<b>:</b>	<b>-56</b>	<b>136</b>	<b>-242</b>	<b>-473</b>	<b>:</b>	<b>:</b>	<b>:</b>	<b>:</b>	<b>:</b>
<b>EUR 12</b>	<b>-859</b>	<b>-1 102</b>	<b>:</b>	<b>-224</b>	<b>171</b>	<b>-354</b>	<b>-698</b>	<b>:</b>	<b>:</b>	<b>:</b>	<b>:</b>	<b>:</b>
United States	0	0	:	0	0	0	0	0	0	0	0	:
Japan - Japon	-9 014	-14 062	:	-1 830	-2 889	-4 949	-4 480	-3 084	-5 967	-4 032	:	:
<b>Liabilities / Engagements</b>												
UEBL/BLEU	1 472	-400	:	-456	-170	-216	441	:	:	:	:	:
Danmark	4 857	3 730	:	433	1 673	695	926	-1 681	-210	374	:	:
Deutschland	-35	-76	-59	-15	-32	-10	-18	-8	-11	-14	-26	-48
Ελλάδα	62	347	:	-3	119	233	0	37	:	:	:	:
España	1 605	2 901	:	1 521	1 406	-359	273	:	:	:	:	:
France	-225	1 088	:	-173	-178	1 225	213	202	-713	184	:	:
Ireland	0	0	0	0	0	0	0	0	0	0	0	:
Italia	4 114	4 043	:	1 419	74	1 858	693	:	:	:	:	:
Nederland	1 557	-708	3 311	-839	-194	247	78	57	1 133	862	1 259	:
Portugal	-448	-63	332	-39	-51	-68	95	90	264	122	-139	:
United Kingdom	1 335	4 855	:	-227	3 241	1 182	660	3 649	1 849	-505	:	:
<b>EUR 10</b>	<b>13 137</b>	<b>12 878</b>	<b>:</b>	<b>139</b>	<b>4 531</b>	<b>5 214</b>	<b>2 993</b>	<b>:</b>	<b>:</b>	<b>:</b>	<b>:</b>	<b>:</b>
<b>EUR 12</b>	<b>14 294</b>	<b>15 717</b>	<b>:</b>	<b>1 620</b>	<b>5 887</b>	<b>4 788</b>	<b>3 361</b>	<b>:</b>	<b>:</b>	<b>:</b>	<b>:</b>	<b>:</b>
United States	0	0	:	0	0	0	0	0	0	0	0	:
Japan - Japon	-135	-80	:	-44	-56	105	-80	-47	165	4 651	:	:
<b>Net / Solde</b>												
UEBL/BLEU	1 351	-398	:	-430	-203	-200	435	:	:	:	:	:
Danmark	4 857	3 730	:	433	1 673	695	926	-1 681	-210	374	:	:
Deutschland	-834	-948	-1 033	-189	-273	-191	-295	-224	-247	-311	-251	-319
Ελλάδα	62	347	:	-2	119	233	1	36	:	:	:	:
España	1 711	2 403	:	1 345	1 429	-476	45	:	:	:	:	:
France	1 104	2 959	:	184	435	1 633	707	277	-478	737	:	:
Ireland	-652	-643	-1 404	210	-207	-390	-255	-271	57	-911	-280	:
Italia	3 828	3 303	:	938	141	1 881	344	:	:	:	:	:
Nederland	1 028	-515	3 188	-744	-170	260	139	-167	1 190	877	1 288	:
Portugal	-397	-33	314	-30	-37	-62	98	85	254	126	-146	:
United Kingdom	1 379	4 408	:	-316	3 153	1 051	520	3 599	1 707	-197	:	:
<b>EUR 10</b>	<b>12 121</b>	<b>12 243</b>	<b>:</b>	<b>83</b>	<b>4 668</b>	<b>4 972</b>	<b>2 520</b>	<b>:</b>	<b>:</b>	<b>:</b>	<b>:</b>	<b>:</b>
<b>EUR 12</b>	<b>13 435</b>	<b>14 613</b>	<b>:</b>	<b>1 399</b>	<b>6 059</b>	<b>4 434</b>	<b>2 663</b>	<b>:</b>	<b>:</b>	<b>:</b>	<b>:</b>	<b>:</b>
United States	0	0	:	0	0	0	0	0	0	0	0	:
Japan - Japon	-9 137	-14 142	:	-1 885	-2 945	-4 833	-4 561	-3 130	-5 802	619	:	:

## II - TABLES BY HEADING

## D.4 Other short-term capital

Mio ECU

## II - TABLEAUX PAR RUBRIQUE

## D.4 Autres capitaux à court terme

	1987	1988	1989	1988				1989				1990
				I	II	III	IV	I	II	III	IV	
Assets / Avoirs												
UEBL/BLEU	-106 011	6 632	:	-69	7 373	-14 314	13 642	:	:	:	:	:
Danmark	-3 662	-6 328	:	-1 026	-1 077	-2 039	-2 219	-2 121	-1 187	-1 118	:	:
Deutschland	-11 728	-27 743	-71 901	-2 265	-5 777	-13 762	-5 940	-7 153	-25 478	-9 695	-29 575	-7 863
Ελλάδα	0	0	:	0	0	0	0	0	:	:	:	:
España	1 136	1 064	:	1 542	-496	-155	138	:	:	:	:	:
France	-32 892	-22 478	:	-623	-8 540	-9 881	-3 433	-27 501	-10 368	-3 390	:	:
Ireland	-1 000	-966	-2 645	-85	-1 048	509	-342	-406	-1 014	120	-1 350	:
Italia	3 045	-7 151	:	-851	-8 758	2 357	102	:	:	:	:	:
Nederland	-7 686	-8 300	-17 696	-1 369	-6 685	-3 889	3 644	-9 077	-2 151	-7 518	1 049	:
Portugal	-417	-1 022	-569	109	-307	-208	-626	-82	-475	-131	113	:
United Kingdom	-78 353	-34 639	:	2 232	-15 464	-26 638	5 230	-23 339	-4 733	-13 057	:	:
<b>EUR 10</b>	<b>-238 287</b>	<b>-100 973</b>	:	<b>-4 057</b>	<b>-39 976</b>	<b>-67 657</b>	<b>10 683</b>	:	:	:	:	:
<b>EUR 12</b>	<b>-237 569</b>	<b>-100 931</b>	:	<b>-2 407</b>	<b>-40 779</b>	<b>-68 020</b>	<b>10 195</b>	:	:	:	:	:
United States	-31 739	-56 898	:	8 762	-17 368	-25 097	-24 067	-15 897	23 466	-14 783	-34 146	:
Japan - Japon	-100 958	-137 316	:	-53 490	-13 872	-59 626	-10 385	-59 372	18 796	-70 816	:	:
Liabilities / Engagements												
UEBL/BLEU	107 405	-7 770	:	-5	-5 757	13 232	-15 240	:	:	:	:	:
Danmark	2 370	7 090	:	1 594	1 400	1 934	2 176	2 472	1 883	869	:	:
Deutschland	4 112	8 358	20 763	3 228	2 323	3 859	-1 052	4 345	9 736	766	5 916	7 473
Ελλάδα	355	508	:	356	337	-235	33	206	:	:	:	:
España	3 199	3 089	:	500	1 546	-529	1 545	:	:	:	:	:
France	28 482	23 287	:	4 259	3 727	10 240	5 060	30 824	13 363	-1 639	:	:
Ireland	816	1 338	2 340	-244	1 568	-904	918	135	1 320	-201	1 091	:
Italia	2 243	12 092	:	1 761	10 219	-3 345	3 458	:	:	:	:	:
Nederland	9 359	5 384	9 265	-2 106	5 216	3 728	-1 454	9 408	-2 322	5 066	-2 888	:
Portugal	376	492	1 270	90	161	7	233	498	454	238	88	:
United Kingdom	78 734	57 294	:	4 035	21 559	27 349	4 351	36 774	4 345	35 043	:	:
<b>EUR 10</b>	<b>233 876</b>	<b>107 582</b>	:	<b>12 879</b>	<b>40 592</b>	<b>55 857</b>	<b>-1 750</b>	:	:	:	:	:
<b>EUR 12</b>	<b>237 450</b>	<b>111 163</b>	:	<b>13 469</b>	<b>42 299</b>	<b>55 335</b>	<b>28</b>	:	:	:	:	:
United States	91 776	76 201	:	-8 163	24 809	25 423	35 015	9 812	-25 706	20 310	27 683	:
Japan - Japon	177 901	180 719	:	45 549	35 803	82 056	17 921	51 383	-7 417	86 709	:	:
Net / Solde												
UEBL/BLEU	1 394	-1 138	:	-74	1 616	-1 082	-1 598	:	:	:	:	:
Danmark	-1 292	763	:	568	323	-105	-44	350	696	-249	:	:
Deutschland	-7 616	-19 383	-51 139	964	-3 452	-9 903	-6 992	-2 808	-15 742	-8 930	-23 659	-390
Ελλάδα	355	508	:	356	337	-235	33	206	:	:	:	:
España	4 334	4 153	:	2 042	1 050	-684	1 683	:	:	:	:	:
France	-4 410	809	:	3 636	-4 813	359	1 627	3 323	2 995	-5 029	:	:
Ireland	-185	373	-305	-329	520	-395	576	-272	306	-81	-259	:
Italia	5 288	4 941	:	910	1 461	-989	3 560	:	:	:	:	:
Nederland	1 673	-2 916	-8 432	-3 475	-1 470	-162	2 190	332	-4 472	-2 452	-1 839	:
Portugal	-41	-530	702	199	-146	-201	-393	416	-21	107	202	:
United Kingdom	381	22 655	:	6 267	6 096	711	9 581	13 434	-388	21 985	:	:
<b>EUR 10</b>	<b>-4 411</b>	<b>6 611</b>	:	<b>8 823</b>	<b>617</b>	<b>-11 800</b>	<b>8 933</b>	:	:	:	:	:
<b>EUR 12</b>	<b>-118</b>	<b>10 234</b>	:	<b>11 064</b>	<b>1 521</b>	<b>-12 685</b>	<b>10 223</b>	:	:	:	:	:
United States	60 037	19 303	:	599	7 442	326	10 948	-6 086	-2 240	5 527	-6 463	:
Japan - Japon	76 943	43 404	:	-7 941	21 932	22 430	7 536	-7 989	11 379	15 893	:	:

II - TABLES BY HEADING  
D.4.1 Official sector short-term

II - TABLEAUX PAR RUBRIQUE  
D.4.1 Secteur officiel à court terme

Mio ECU

	1987	1988	1989	1988				1989				1990
				I	II	III	IV	I	II	III	IV	
<b>Assets / Avoirs</b>												
UEBL/BLEU	-2756	212	:	-622	74	760	-0	:	:	:	:	:
Danmark	0	0	:	0	0	0	0	0	0	0	:	:
Deutschland	-286	459	-2237	-511	108	-164	1026	-473	-964	-415	-385	-1357
Ελλάδα	0	0	:	0	0	0	0	0	:	:	:	:
España	4	-1	:	1	0	0	-2	:	:	:	:	:
France	-756	-507	:	133	-329	-374	63	43	-42	-123	:	:
Ireland	0	0	0	0	0	0	0	0	0	0	0	:
Italia	0	0	:	0	0	0	0	:	:	:	:	:
Nederland	0	0	0	0	0	0	0	0	0	0	0	:
Portugal	0	0	0	0	0	0	0	0	0	0	0	:
United Kingdom	1883	-315	:	-599	346	-286	223	101	453	114	:	:
<b>EUR 10</b>	<b>-1915</b>	<b>-152</b>	:	<b>-1599</b>	<b>199</b>	<b>-64</b>	<b>1312</b>	:	:	:	:	:
<b>EUR 12</b>	<b>-1911</b>	<b>-153</b>	:	<b>-1598</b>	<b>199</b>	<b>-64</b>	<b>1310</b>	:	:	:	:	:
United States	-90	227	:	89	11	58	69	0	12	-82	11	:
Japan - Japon	-11	11	:	0	0	12	0	0	12	12	:	:
<b>Liabilities / Engagements</b>												
UEBL/BLEU	3330	-132	:	627	-520	-377	138	:	:	:	:	:
Danmark	-637	106	:	22	-55	97	45	-89	-46	32	:	:
Deutschland	951	380	156	-404	66	-34	751	-613	553	-222	438	-351
Ελλάδα	-144	202	:	100	80	5	16	-23	:	:	:	:
España	544	358	:	206	369	-494	258	:	:	:	:	:
France	2450	147	:	-1575	375	89	1258	-255	-433	1016	:	:
Ireland	0	0	0	0	0	0	0	0	0	0	0	:
Italia	-102	-723	:	-707	-54	65	-27	:	:	:	:	:
Nederland	-81	171	297	-13	-106	-87	376	-52	-77	148	279	:
Portugal	26	-9	78	4	-48	7	29	26	-16	53	16	:
United Kingdom	328	1856	:	-55	-62	119	1855	-262	-190	1198	:	:
<b>EUR 10</b>	<b>6096</b>	<b>2007</b>	:	<b>-2006</b>	<b>-276</b>	<b>-123</b>	<b>4413</b>	:	:	:	:	:
<b>EUR 12</b>	<b>6665</b>	<b>2356</b>	:	<b>-1796</b>	<b>44</b>	<b>-609</b>	<b>4700</b>	:	:	:	:	:
United States	9485	12062	:	5900	-798	838	6066	-6261	-8797	0	-7942	:
Japan - Japon	-3229	1296	:	-1397	1237	1444	69	-514	6804	2115	:	:
<b>Net / Solde</b>												
UEBL/BLEU	577	75	:	7	-447	384	131	:	:	:	:	:
Danmark	-637	106	:	22	-55	97	45	-89	-46	32	:	:
Deutschland	665	839	-2081	-915	174	-197	1778	-1085	-410	-637	52	-1708
Ελλάδα	-144	203	:	100	81	5	15	-25	:	:	:	:
España	548	357	:	207	369	-494	256	:	:	:	:	:
France	1694	-360	:	-1443	46	-285	1321	-213	-476	893	:	:
Ireland	0	0	0	0	0	0	0	0	0	0	0	:
Italia	-102	-723	:	-707	-54	65	-27	:	:	:	:	:
Nederland	-81	171	297	-13	-106	-87	376	-52	-77	148	279	:
Portugal	26	-9	78	4	-48	7	29	26	-16	53	16	:
United Kingdom	2211	1541	:	-654	284	-167	2078	-161	263	1312	:	:
<b>EUR 10</b>	<b>4182</b>	<b>1851</b>	:	<b>-3604</b>	<b>-76</b>	<b>-186</b>	<b>5717</b>	:	:	:	:	:
<b>EUR 12</b>	<b>4757</b>	<b>2199</b>	:	<b>-3392</b>	<b>244</b>	<b>-673</b>	<b>6002</b>	:	:	:	:	:
United States	9395	12289	:	5989	-776	897	6135	-6261	-8785	-82	-7931	:
Japan - Japon	-3229	1296	:	-1397	1237	1444	69	-514	6816	2127	:	:



## II - TABLES BY HEADING

## D.4.2 Deposit banks short-term

## II - TABLEAUX PAR RUBRIQUE

## D.4.2 Banques de dépôts à court terme

Mio ECU

	1987	1988	1989	1988				1989				1990
				I	II	III	IV	I	II	III	IV	
Assets / Avoirs												
UEBL/BLEU	-103 867	6 343	:	19	7 955	-14 610	12 980	:	:	:	:	:
Danmark	-3 662	-6 328	:	-1 026	-1 077	-2 039	-2 219	-2 121	-1 187	-1 118	35	:
Deutschland	-7 443	-14 483	-39 381	5 039	-3 528	-12 139	-3 855	6 034	-14 120	-7 798	-23 496	6 750
Ελλάδα	0	0	:	0	0	0	0	0	:	:	:	:
España	1 294	1 527	:	1 605	-402	37	255	:	:	:	:	:
France	-31 493	-19 180	:	-709	-7 004	-9 320	-2 147	-26 099	-8 646	-3 937	:	:
Ireland	-1 000	-966	-2 645	-85	-1 048	509	-342	-406	-1 014	120	-1 350	:
Italia	2 788	-5 723	:	-133	-8 088	545	1 953	:	:	:	:	:
Nederland	-5 717	-6 475	-17 095	-560	-6 072	-4 166	4 323	-8 255	-2 101	-7 368	630	:
Portugal	-417	-1 022	-569	109	-307	-208	-626	-82	-475	-131	113	:
United Kingdom	-75 374	-31 942	:	2 894	-13 608	-26 005	4 777	-22 489	947	-13 744	:	:
<b>EUR 10</b>	<b>-225 767</b>	<b>-78 753</b>	:	<b>5 438</b>	<b>-32 470</b>	<b>-67 224</b>	<b>15 470</b>	:	:	:	:	:
<b>EUR 12</b>	<b>-224 890</b>	<b>-78 248</b>	:	<b>7 151</b>	<b>-33 179</b>	<b>-67 396</b>	<b>15 099</b>	:	:	:	:	:
United States	-34 609	-47 939	:	8 296	-13 287	-25 551	-18 254	-12 498	23 147	-12 153	-32 029	:
Japan - Japon	-93 289	-125 641	:	-47 445	-13 490	-57 285	-7 536	-59 688	19 527	-69 659	:	:
Liabilities / Engagements												
UEBL/BLEU	104 177	-7 970	:	-520	-5 126	13 716	-16 040	:	:	:	:	:
Danmark	3 007	6 985	:	1 572	1 455	1 838	2 131	2 560	1 929	838	176	:
Deutschland	4 483	4 872	11 752	1 738	763	2 921	-551	3 259	6 658	-1 023	2 858	3 541
Ελλάδα	380	99	:	95	72	-97	23	138	:	:	:	:
España	1 416	2 215	:	28	993	-77	1 271	:	:	:	:	:
France	23 459	21 194	:	4 656	4 183	11 359	995	30 593	14 975	755	:	:
Ireland	816	1 338	2 340	-244	1 568	-904	918	135	1 320	-201	1 091	:
Italia	955	12 374	:	1 372	9 907	-1 452	2 547	:	:	:	:	:
Nederland	8 048	5 364	7 499	-2 498	5 343	4 163	-1 645	8 918	-2 500	4 619	-3 538	:
Portugal	350	501	1 192	85	209	0	204	472	470	185	72	:
United Kingdom	76 330	52 244	:	2 863	20 836	26 548	1 996	36 274	-2 015	28 262	:	:
<b>EUR 10</b>	<b>221 656</b>	<b>96 498</b>	:	<b>9 036</b>	<b>39 001</b>	<b>58 092</b>	<b>-9 626</b>	:	:	:	:	:
<b>EUR 12</b>	<b>223 422</b>	<b>99 214</b>	:	<b>9 149</b>	<b>40 203</b>	<b>58 016</b>	<b>-8 151</b>	:	:	:	:	:
United States	77 515	50 031	:	-20 684	25 675	18 913	27 088	10 115	-19 586	20 520	33 975	:
Japan - Japon	155 635	163 599	:	44 517	30 936	75 511	13 119	40 333	-11 367	65 032	:	:
Net / Solde												
UEBL/BLEU	308	-1 622	:	-504	2 829	-893	-3 054	:	:	:	:	:
Danmark	-656	657	:	546	378	-201	-88	440	742	-280	211	:
Deutschland	-2 960	-9 611	-27 628	6 777	-2 765	-9 218	-4 406	9 293	-7 462	-8 821	-20 638	10 291
Ελλάδα	380	99	:	95	72	-97	23	138	:	:	:	:
España	2 710	3 742	:	1 631	591	-40	1 526	:	:	:	:	:
France	-8 034	2 013	:	3 947	-2 821	2 039	-1 152	4 494	6 329	-3 183	:	:
Ireland	-185	373	-305	-329	520	-395	576	-272	306	-81	-259	:
Italia	3 743	6 651	:	1 239	1 819	-907	4 500	:	:	:	:	:
Nederland	2 332	-1 111	-9 596	-3 058	-7 29	-3	2 678	663	-4 601	-2 749	-2 908	:
Portugal	-67	-521	624	194	-98	-208	-422	391	-5	54	186	:
United Kingdom	956	20 302	:	5 757	7 228	544	6 773	13 785	-1 068	14 518	:	:
<b>EUR 10</b>	<b>-4 115</b>	<b>17 749</b>	:	<b>14 471</b>	<b>6 531</b>	<b>-9 132</b>	<b>5 850</b>	:	:	:	:	:
<b>EUR 12</b>	<b>-1 472</b>	<b>20 971</b>	:	<b>16 296</b>	<b>7 025</b>	<b>-9 380</b>	<b>6 954</b>	:	:	:	:	:
United States	42 894	2 092	:	-12 388	12 388	-6 638	8 834	-2 383	3 573	8 379	1 946	:
Japan - Japon	62 346	37 958	:	-2 928	17 446	18 226	5 583	-19 355	8 172	-4 628	:	:

## II - TABLES BY HEADING

## D.4.3 Other sectors short-term

## II - TABLEAUX PAR RUBRIQUE

## D.4.3 Autres secteurs à court terme

Mio ECU

	1987	1988	1989	1988				1989				1990
				I	II	III	IV	I	II	III	IV	I
<b>Assets / Avoirs</b>												
UEBL/BLEU	611	77	:	534	-656	-464	662	:	:	:	:	:
Danmark	0	0	:	0	0	0	0	0	0	0	:	:
Deutschland	-3999	-13 719	-30 284	-6792	-2357	-1459	-3111	-12714	-10 395	-1 482	-5 693	-13 255
Ελλάδα	0	0	:	0	0	0	0	0	:	:	:	:
España	-163	-462	:	-64	-93	-192	-115	:	:	:	:	:
France	-643	-2790	:	-47	-1 206	-187	-1 349	-1 445	-1 680	670	:	:
Ireland	0	0	0	0	0	0	0	0	0	0	0	:
Italia	257	-1 428	:	-718	-670	1 811	-1 851	:	:	:	:	:
Nederland	-1 969	-1 825	-602	-809	-614	277	-679	-821	-50	-150	419	:
Portugal	0	0	:	0	0	0	0	0	:	:	:	:
United Kingdom	-4 862	-2 382	:	-63	-2 202	-347	230	-951	-6 133	573	:	:
<b>EUR 10</b>	<b>-10 605</b>	<b>-22 068</b>	:	<b>-7 895</b>	<b>-7 705</b>	<b>-369</b>	<b>-6 099</b>	:	:	:	:	:
<b>EUR 12</b>	<b>-10 767</b>	<b>-22 529</b>	:	<b>-7 960</b>	<b>-7 798</b>	<b>-561</b>	<b>-6 214</b>	:	:	:	:	:
United States	2 960	-9 185	:	377	-4 092	396	-5 882	-3 399	307	-2 548	-2 128	:
Japan - Japon	-7 657	-11 686	:	-6 044	-382	-2 352	-2 849	315	-743	-1 169	:	:
<b>Liabilities / Engagements</b>												
UEBL/BLEU	-102	333	:	-111	-110	-108	662	:	:	:	:	:
Danmark	0	0	:	0	0	0	0	0	0	0	:	:
Deutschland	-1 322	3 107	8 855	1 894	1 495	971	-1 253	1 699	2 525	2 011	2 620	4 282
Ελλάδα	119	207	:	161	185	-143	-6	91	:	:	:	:
España	1 239	516	:	266	184	42	16	:	:	:	:	:
France	2 573	1 946	:	1 178	-832	-1 208	2 807	487	-1 179	-3 409	:	:
Ireland	0	0	0	0	0	0	0	0	0	0	0	:
Italia	1 389	442	:	1 096	366	-1 959	938	:	:	:	:	:
Nederland	1 392	-151	1 469	405	-22	-348	-185	543	256	300	371	:
Portugal	0	0	:	0	0	0	0	0	:	:	:	:
United Kingdom	2 076	3 194	:	1 227	785	682	500	762	6 550	5 583	:	:
<b>EUR 10</b>	<b>6 125</b>	<b>9 077</b>	:	<b>5 850</b>	<b>1 867</b>	<b>-2 113</b>	<b>3 463</b>	:	:	:	:	:
<b>EUR 12</b>	<b>7 364</b>	<b>9 593</b>	:	<b>6 116</b>	<b>2 051</b>	<b>-2 071</b>	<b>3 479</b>	:	:	:	:	:
United States	4 776	14 108	:	6 621	-67	5 671	1 861	5 957	2 677	-210	1 650	:
Japan - Japon	25 495	15 824	:	2 429	3 631	5 101	4 733	11 564	-2 854	19 562	:	:
<b>Net / Solde</b>												
UEBL/BLEU	509	409	:	423	-766	-572	1 324	:	:	:	:	:
Danmark	0	0	:	0	0	0	0	0	0	0	:	:
Deutschland	-5 321	-10 613	-21 429	-4 899	-862	-488	-4 364	-11 015	-7 870	529	-3 073	-8 973
Ελλάδα	119	207	:	161	185	-143	-6	91	:	:	:	:
España	1 076	55	:	202	91	-150	-99	:	:	:	:	:
France	1 930	-844	:	1 131	-2 038	-1 395	1 458	-958	-2 858	-2 740	:	:
Ireland	0	0	0	0	0	0	0	0	0	0	0	:
Italia	1 647	-987	:	378	-304	-147	-913	:	:	:	:	:
Nederland	-577	-1 976	867	-404	-636	-72	-865	-279	206	150	790	:
Portugal	0	0	:	0	0	0	0	0	:	:	:	:
United Kingdom	-2 787	812	:	1 164	-1 417	335	730	-189	417	6 156	:	:
<b>EUR 10</b>	<b>-4 480</b>	<b>-12 991</b>	:	<b>-2 045</b>	<b>-5 838</b>	<b>-2 482</b>	<b>-2 636</b>	:	:	:	:	:
<b>EUR 12</b>	<b>-3 404</b>	<b>-12 936</b>	:	<b>-1 843</b>	<b>-5 746</b>	<b>-2 632</b>	<b>-2 735</b>	:	:	:	:	:
United States	7 736	4 922	:	6 998	-4 159	6 067	-4 021	2 558	2 983	-2 758	-478	:
Japan - Japon	17 837	4 138	:	-3 616	3 249	2 748	1 884	11 879	-3 596	18 393	:	:

## II - TABLES BY HEADING

## II - TABLEAUX PAR RUBRIQUE

## E. Reserves

## E. Réserves

Mio ECU

	1987	1988	1989	1988				1989				1990
				I	II	III	IV	I	II	III	IV	I
				E. Total reserves / Réserves totales								
UEBL/BLEU	-2 139	-728	:	-308	-41	-131	-248	:	32	:	:	:
Danmark	-3 262	-1 183	3 643	-842	-1 123	-14	841	1 600	266	781	803	:
Deutschland	-19 927	16 695	9 127	1 421	4 789	10 768	-282	4 352	3 823	1 193	-242	-745
Ελλάδα	-741	-1 014	304	266	-488	-1 379	557	124	563	-210	-163	788
España	-11 101	-7 035	-4 658	-2 875	-2 502	-349	-1 228	-389	-4 402	-2 011	2 029	:
France	5 626	1 085	:	-2 874	-322	1 669	2 612	-354	-953	-422	:	:
Ireland	-781	-455	825	-335	-570	271	179	544	306	-492	468	:
Italia	-4 445	-6 373	:	-875	404	-2 195	-3 708	:	:	:	:	:
Nederland	-2 355	-1 331	-474	-244	-125	-108	-854	-296	-403	-32	257	:
Portugal	-1 536	-767	-4 209	252	-101	-544	-396	-570	-924	-2 233	-484	:
United Kingdom	-17 171	-4 158	:	-952	-954	-1 515	-738	779	3 224	529	:	:
<b>EUR 10</b>	<b>-45 196</b>	<b>2 537</b>	<b>:</b>	<b>-4 743</b>	<b>1 570</b>	<b>7 367</b>	<b>-1 641</b>	<b>:</b>	<b>:</b>	<b>:</b>	<b>:</b>	<b>:</b>
<b>EUR 12</b>	<b>-57 833</b>	<b>-5 265</b>	<b>:</b>	<b>-7 365</b>	<b>-1 034</b>	<b>6 474</b>	<b>-3 265</b>	<b>:</b>	<b>:</b>	<b>:</b>	<b>:</b>	<b>:</b>
United States	7 837	-3 570	-24 484	1 220	34	-6 638	1 643	-3 551	-11 238	-5 586	-2 822	:
Japan - Japon	-32 939	-13 937	9 293	-2 850	-2 709	-3 203	-5 204	-1 869	9 068	3 424	2 992	:
E.1.1 Gold / Or												
UEBL/BLEU	0	0	:	0	0	0	0	:	:	:	:	:
Danmark	0	-6	:	0	-4	0	-1	-2	-1	-1	:	:
Deutschland	77	-818	-636	-519	-200	93	-193	-96	-132	-22	-386	-50
Ελλάδα	85	-78	:	-32	-38	-9	2	-20	:	:	:	:
España	664	-599	:	-729	145	0	0	:	:	:	:	:
France	:	:	:	:	:	:	:	:	:	:	:	:
Ireland	-10	9	6	5	3	-1	3	1	1	0	4	:
Italia	765	-420	:	-278	-100	69	-111	:	:	:	:	:
Nederland	0	0	0	0	0	0	0	0	0	0	0	:
Portugal	10	1 436	-123	1 496	-43	-28	-26	-44	-23	2	-58	:
United Kingdom	:	:	:	:	:	:	:	:	:	:	:	:
<b>EUR 10</b>	<b>:</b>	<b>:</b>	<b>:</b>	<b>:</b>	<b>:</b>	<b>:</b>	<b>:</b>	<b>:</b>	<b>:</b>	<b>:</b>	<b>:</b>	<b>:</b>
<b>EUR 12</b>	<b>:</b>	<b>:</b>	<b>:</b>	<b>:</b>	<b>:</b>	<b>:</b>	<b>:</b>	<b>:</b>	<b>:</b>	<b>:</b>	<b>:</b>	<b>:</b>
United States	0	0	:	0	0	0	0	0	0	-35	11	:
Japan - Japon	0	0	:	0	0	0	0	0	0	0	:	:
E.1.2 Special drawing rights (SDR) / Droits de tirage spéciaux (DTS)												
UEBL/BLEU	-241	85	:	-46	-39	124	46	:	:	:	:	:
Danmark	-8	53	-54	1	-6	42	20	13	-42	-27	:	:
Deutschland	301	3	7	-76	48	-41	72	59	-1	-16	-34	53
Ελλάδα	0	0	:	0	0	0	0	0	:	:	:	:
España	-75	-41	-77	-9	-8	-10	-14	-16	-19	-21	-22	:
France	-1	30	:	-13	-11	32	23	43	1	48	:	:
Ireland	-15	-10	-13	-3	-3	-3	-3	-3	-3	-4	-4	:
Italia	-112	44	:	14	52	-10	-12	:	:	:	:	:
Nederland	-44	70	-17	-6	-7	110	-26	69	-44	-5	-37	:
Portugal	-2	60	:	0	1	-10	70	1	:	:	:	:
United Kingdom	:	:	:	:	:	:	:	:	:	:	:	:
<b>EUR 10</b>	<b>:</b>	<b>:</b>	<b>:</b>	<b>:</b>	<b>:</b>	<b>:</b>	<b>:</b>	<b>:</b>	<b>:</b>	<b>:</b>	<b>:</b>	<b>:</b>
<b>EUR 12</b>	<b>:</b>	<b>:</b>	<b>:</b>	<b>:</b>	<b>:</b>	<b>:</b>	<b>:</b>	<b>:</b>	<b>:</b>	<b>:</b>	<b>:</b>	<b>:</b>
United States	-437	102	-477	122	146	-35	-149	-164	71	-187	-182	:
Japan - Japon	90	-512	372	-11	-382	-47	-69	210	106	129	-68	:

## II - TABLES BY HEADING

## II - TABLEAUX PAR RUBRIQUE

## E. Reserves

## E. Réserves

Mio ECU

	1987	1988	1989	1988				1989				1990
				I	II	III	IV	I	II	III	IV	I
<b>E.1.3 Reserve position in IMF / Position de réserve auprès du FMI</b>												
UEBL/BLEU	79	55	:	21	2	16	16	:	:	:	:	:
Danmark	4	-126	-23	-27	-73	-13	-11	-2	-18	-2	:	:
Deutschland	440	296	201	75	1	26	195	108	-27	101	19	138
Ελλάδα	0	-1	:	-1	-1	-5	6	-7	:	:	:	:
España	-147	-264	-167	-77	-129	-64	8	0	-123	49	-92	:
France	79	165	:	74	53	-10	48	58	14	47	:	:
Ireland	-1	-4	12	3	-10	4	0	5	1	13	-8	:
Italia	18	90	:	68	-58	29	51	:	:	:	:	:
Nederland	72	101	29	49	19	8	25	27	2	17	-16	:
Portugal	0	0	:	0	0	0	0	-14	:	:	:	:
United Kingdom	:	:	:	:	:	:	:	:	:	:	:	:
<b>EUR 10</b>	:	:	:	:	:	:	:	:	:	:	:	:
<b>EUR 12</b>	:	:	:	:	:	:	:	:	:	:	:	:
United States	1 783	864	419	366	56	186	264	280	-153	316	-23	:
Japan - Japon	-67	-489	-279	-111	-79	-256	-34	58	-307	152	-182	:
<b>E.1.6 Foreign exchange assets / Avoirs en devises</b>												
UEBL/BLEU	-1 984	-868	:	-268	-14	-264	-322	:	:	:	:	:
Danmark	-3 259	-1 105	3 720	-816	-1 040	-43	834	1 592	328	811	:	:
Deutschland	-12 291	9 556	-4 882	272	4 990	5 168	-873	1 039	-1 503	-3 306	-1 113	-1 078
Ελλάδα	-826	-934	:	299	-449	-1 365	549	151	:	:	:	:
España	-11 543	-6 131	-4 414	-2 061	-2 510	-275	-1 222	-373	-4 260	-2 039	2 142	:
France	2 167	4 281	:	458	-365	1 648	2 541	-456	-968	-517	:	:
Ireland	-833	-290	735	-357	-442	341	168	515	218	-497	499	:
Italia	-3 921	-7 132	:	-1 119	299	-2 378	-3 934	:	:	:	:	:
Nederland	-1 861	-1 476	-502	-369	-95	-177	-836	-356	-352	-62	268	:
Portugal	-1 321	-1 820	-4 088	-1 096	66	-410	-369	-519	-906	-2 233	-432	:
United Kingdom	:	:	:	:	:	:	:	:	:	:	:	:
<b>EUR 10</b>	:	:	:	:	:	:	:	:	:	:	:	:
<b>EUR 12</b>	:	:	:	:	:	:	:	:	:	:	:	:
United States	6 491	-4 536	-24 426	732	-169	-6 789	1 528	-3 668	-11 155	-5 679	-2 628	:
Japan - Japon	-32 961	-12 937	9 200	-2 728	-2 248	-2 900	-5 101	-2 138	9 268	3 143	3 243	:
<b>E.1.7 Other claims / Autres créances</b>												
UEBL/BLEU	35	32	:	5	9	48	-30	:	:	:	:	:
Danmark	0	0	:	0	0	0	0	0	0	0	:	:
Deutschland	-8 686	7 626	14 295	2 526	-329	4 855	574	3 515	5 194	4 256	1 329	714
Ελλάδα	0	0	:	0	0	0	0	0	:	:	:	:
España	0	0	:	0	0	0	0	:	:	:	:	:
France	:	:	:	:	:	:	:	:	:	:	:	:
Ireland	0	0	0	0	0	0	0	0	0	0	0	:
Italia	0	0	:	0	0	0	0	:	:	:	:	:
Nederland	:	:	:	:	:	:	:	:	:	:	:	:
Portugal	0	-19	16	-9	-17	9	-2	6	6	-2	6	:
United Kingdom	-17 171	-4 158	:	-952	-954	-1 515	-738	779	3 224	529	:	:
<b>EUR 10</b>	:	:	:	:	:	:	:	:	:	:	:	:
<b>EUR 12</b>	:	:	:	:	:	:	:	:	:	:	:	:
United States	0	0	:	0	0	0	0	0	0	0	0	:
Japan - Japon	0	0	:	0	0	0	0	0	0	0	0	:

## II - TABLES BY HEADING

## II - TABLEAUX PAR RUBRIQUE

## E. Reserves

## E. Réserves

Mio ECU

	1987	1988	1989	1988				1989				1990
				I	II	III	IV	I	II	III	IV	
<b>E.2.1 Use of IMF credit / Recours au crédit du FMI</b>												
UEBL/BLEU	0	0	:	0	0	0	0	:	:	:	:	:
Danmark	0	0	0	0	0	0	0	0	0	0	:	:
Deutschland	:	:	:	:	:	:	:	:	:	:	:	:
Ελλάδα	0	0	:	0	0	0	0	0	:	:	:	:
España	0	0	0	0	0	0	0	0	0	0	0	:
France	:	:	:	:	:	:	:	:	:	:	:	:
Ireland	0	0	0	0	0	0	0	0	0	0	0	:
Italia	0	0	:	0	0	0	0	:	:	:	:	:
Nederland	:	:	:	:	:	:	:	:	:	:	:	:
Portugal	-223	-424	:	-140	-109	-105	-69	0	:	:	:	:
United Kingdom	:	:	:	:	:	:	:	:	:	:	:	:
<b>EUR 10</b>	:	:	:	:	:	:	:	:	:	:	:	:
<b>EUR 12</b>	:	:	:	:	:	:	:	:	:	:	:	:
United States	0	0	0	0	0	0	0	0	0	0	0	:
Japan - Japon	0	0	0	0	0	0	0	0	0	0	0	:
<b>E.3 Counterpart / Contrepartie</b>												
UEBL/BLEU	0	0	:	0	0	0	0	:	:	:	:	:
Danmark	:	:	:	:	:	:	:	:	:	:	:	:
Deutschland	:	:	:	:	:	:	:	:	:	:	:	:
Ελλάδα	:	:	:	:	:	:	:	:	:	:	:	:
España	:	:	:	:	:	:	:	:	:	:	:	:
France	0	0	:	0	0	0	0	0	0	0	0	:
Ireland	14	-15	1	-8	-6	1	-3	-1	-1	9	-5	:
Italia	0	0	:	0	0	0	0	:	:	:	:	:
Nederland	0	0	0	0	0	0	0	0	0	0	0	:
Portugal	:	:	:	:	:	:	:	:	:	:	:	:
United Kingdom	:	:	:	:	:	:	:	:	:	:	:	:
<b>EUR 10</b>	:	:	:	:	:	:	:	:	:	:	:	:
<b>EUR 12</b>	:	:	:	:	:	:	:	:	:	:	:	:
United States	:	:	:	:	:	:	:	:	:	:	:	:
Japan - Japon	:	:	:	:	:	:	:	:	:	:	:	:
<b>F. Errors and omissions</b>												
<b>F. Erreurs et omissions</b>												
UEBL/BLEU	48	-118	:	-83	-228	317	-124	:	:	:	:	:
Danmark	80	-560	:	-2	-188	23	-395	592	-90	-217	-597	:
Deutschland	-955	1995	2503	1352	-642	-1109	2393	-839	-1368	119	4591	4070
Ελλάδα	193	49	-431	-145	13	333	-142	-290	-56	64	-140	-139
España	-1131	-2012	:	-433	-1106	-10	-446	:	:	:	:	:
France	723	618	:	1723	1636	-910	-1831	-405	-119	757	:	:
Ireland	-81	-189	102	30	-259	291	-250	-71	-718	703	190	:
Italia	-2263	-78	:	1861	-1705	-1268	1035	:	:	:	:	:
Nederland	-284	-2774	-4256	-137	-1806	-342	-489	-617	-483	-898	-2258	:
Portugal	1077	1177	1894	-243	327	453	659	-211	916	939	248	:
United Kingdom	14323	15986	:	459	5057	5008	5463	1423	13269	2369	:	:
<b>EUR 10</b>	<b>11784</b>	<b>14928</b>	:	<b>5057</b>	<b>1879</b>	<b>2343</b>	<b>5659</b>	:	:	:	:	:
<b>EUR 12</b>	<b>11731</b>	<b>14093</b>	:	<b>4381</b>	<b>1100</b>	<b>2785</b>	<b>5873</b>	:	:	:	:	:
United States	706	-8117	:	-3083	-9847	25691	-20092	-2219	33359	2185	-660	:
Japan - Japon	-2971	2387	:	6011	-1821	-4588	2573	3434	-8384	-10541	:	:





# III

**Tables by country**  
**Tableaux par pays**

III - TABLES BY COUNTRY

Current account

III - TABLEAUX PAR PAYS

Balance courante

UEBL/BLEU

Current account		Balance courante	
+ Credit - Debit = Net		+ Credits - Débits = Solde	
A. Goods and services	+	A. Biens et services	+
	-		-
	=		=
A.1 Merchandise (fob)	+	A.1 Marchandises (fob)	+
	-		-
	=		=
A.2 Service	+	A.2 Services	+
	-		-
	=		=
A.2.1 Transport	+	A.2.1 Transports	+
	-		-
	=		=
A.2.2 Insurance on transport	+	A.2.2 Assurances transport	+
	-		-
	=		=
A.2.3 Travel	+	A.2.3 Voyages	+
	-		-
	=		=
A.2.4 Investment income	+	A.2.4 Revenus du capital	+
	-		-
	=		=
A.2.5 Earnings from work	+	A.2.5 Revenus du travail	+
	-		-
	=		=
A.2.6 Government transactions n.i.e	+	A.2.6 Transactions gouvernementales n.c.a	+
	-		-
	=		=
A.2.7 Other services	+	A.2.7 Autres services	+
	-		-
	=		=
B. Unrequited transfers	+	B. Transferts unilatéraux	+
	-		-
	=		=
B.1 Private transfers	+	B.1 Transferts privés	+
	-		-
	=		=
B.2 Official transfers	+	B.2 Transferts publics	+
	-		-
	=		=
C. Current account (A + B)	+	C. Balance courante (A + B)	+
	-		-
	=		=

	1987	1988	1989	1988				1989				1990	
				I	II	III	IV	I	II	III	IV		
Mio ECU													
A.	110 749	122 392	:	29 499	30 547	29 718	32 628	35 512	:	:	:	:	A.
	107 046	118 064	:	28 320	29 062	29 392	31 290	34 224	:	:	:	:	
	3 638	4 241	:	1 140	1 441	324	1 336	1 288	:	:	:	:	
A.1	67 895	73 870	:	17 963	18 925	17 724	19 257	21 334	22 329	:	:	:	A.1
	68 047	72 924	:	17 984	18 281	17 798	18 862	20 727	21 605	:	:	:	
	-152	946	:	-21	644	-73	395	607	724	:	:	:	
A.2	42 854	48 522	:	11 536	11 622	11 994	13 371	14 178	:	:	:	:	A.2
	38 999	45 140	:	10 336	10 782	11 594	12 428	13 497	:	:	:	:	
	3 855	3 383	:	1 200	840	400	943	681	:	:	:	:	
A.2.1	4 990	5 859	:	1 321	1 441	1 557	1 541	1 611	:	:	:	:	A.2.1
	4 175	4 871	:	1 073	1 176	1 305	1 318	1 414	:	:	:	:	
	815	988	:	247	265	253	223	197	:	:	:	:	
A.2.2	42	37	:	7	7	9	14	:	:	:	:	:	A.2.2
	63	55	:	12	12	16	16	:	:	:	:	:	
	-21	-18	:	-5	-5	-7	-2	:	:	:	:	:	
A.2.3	2 606	2 909	:	583	737	990	600	474	:	:	:	:	A.2.3
	3 426	3 908	:	740	907	1 516	745	662	:	:	:	:	
	-820	-998	:	-157	-170	-526	-145	-188	:	:	:	:	
A.2.4	23 174	27 348	:	6 423	6 436	6 569	7 921	8 981	:	:	:	:	A.2.4
	22 841	27 003	:	6 284	6 461	6 534	7 724	8 793	:	:	:	:	
	333	346	:	139	-25	34	198	188	:	:	:	:	
A.2.5	625	677	:	173	168	161	175	170	:	:	:	:	A.2.5
	551	606	:	139	145	149	172	160	:	:	:	:	
	74	71	:	35	23	11	2	9	:	:	:	:	
A.2.6	2 193	2 215	:	576	555	533	552	594	:	:	:	:	A.2.6
	323	364	:	102	87	96	78	144	:	:	:	:	
	1 870	1 851	:	474	467	436	474	449	:	:	:	:	
A.2.7	9 223	9 476	:	2 454	2 279	2 175	2 568	2 349	:	:	:	:	A.2.7
	7 621	8 333	:	1 987	1 993	1 978	2 375	2 324	:	:	:	:	
	1 603	1 143	:	467	285	198	193	25	:	:	:	:	
B.	2 168	2 135	:	539	527	446	623	518	:	:	:	:	B.
	3 404	3 580	:	835	849	825	1 072	917	:	:	:	:	
	-1 236	-1 446	:	-296	-322	-379	-448	-399	:	:	:	:	
B.1	915	1 172	:	308	232	243	389	319	:	:	:	:	B.1
	1 015	1 133	:	305	237	255	336	284	:	:	:	:	
	-100	39	:	2	-5	-11	53	34	:	:	:	:	
B.2	1 187	875	:	192	251	200	232	199	:	:	:	:	B.2
	2 389	2 447	:	530	612	570	736	632	:	:	:	:	
	-1 202	-1 572	:	-338	-361	-370	-504	-433	:	:	:	:	
C.	109 806	121 154	:	29 194	30 197	29 367	32 396	36 030	38 444	:	:	:	C.
	107 404	118 358	:	28 350	29 078	29 422	31 508	35 141	37 453	:	:	:	
	2 402	2 795	:	844	1 119	-55	888	889	991	:	:	:	



## III - TABLES BY COUNTRY

## III - TABLEAUX PAR PAYS

## Capital account

## Compte de capitaux

## UEBL/BLEU

	1987	1988	1989	1988				1989				1990			
				I	II	III	IV	I	II	III	IV	I			
Mio ECU															
D.	A	-112 539	-6 830	:	-3 238	2 603	-15 407	9 211	:	:	:	:	:	D.	A
	L	112 196	4 854	:	2 766	-3 450	15 223	-9 685	:	:	:	:	:		E
	N	-344	-1 976	:	-472	-847	-184	-474	:	:	:	:	:		S
D.1	A	-2 393	-3 190	:	-851	-799	-673	-867	:	:	:	:	:	D.1	A
	L	2 032	4 300	:	2 225	580	-264	1 759	:	:	:	:	:		E
	N	-361	1 110	:	1 374	-219	-937	892	:	:	:	:	:		S
D.2	A	-3 878	-10 192	:	-2 338	-3 895	-436	-3 523	:	:	:	:	:	D.2	A
	L	1 750	6 602	:	914	969	1 204	3 516	:	:	:	:	:		E
	N	-2 129	-3 590	:	-1 425	-2 926	767	-7	:	:	:	:	:		S
D.3	A	-257	-80	:	21	-76	16	-41	:	:	:	:	:	D.3	A
	L	1 009	1 722	:	-368	757	1 052	281	:	:	:	:	:		E
	N	752	1 642	:	-347	681	1 068	239	:	:	:	:	:		S
D.3.1	A	-137	-83	:	-5	-44	0	-34	:	:	:	:	:	D.3.1	A
	L	-463	2 122	:	88	928	1 268	-161	:	:	:	:	:		E
	N	-600	2 040	:	83	884	1 268	-195	:	:	:	:	:		S
D.3.2	A	0	0	:	0	0	0	0	:	:	:	:	:	D.3.2	A
	L	0	0	:	0	0	0	0	:	:	:	:	:		E
	N	0	0	:	0	0	0	0	:	:	:	:	:		S
D.3.3	A	-121	2	:	25	-32	16	-7	:	:	:	:	:	D.3.3	A
	L	1 472	-400	:	-456	-170	-216	441	:	:	:	:	:		E
	N	1 351	-398	:	-430	-203	-200	435	:	:	:	:	:		S
D.4	A	-106 011	6 632	:	-69	7 373	-14 314	13 642	:	:	:	:	:	D.4	A
	L	107 405	-7 770	:	-5	-5 757	13 232	-15 240	:	:	:	:	:		E
	N	1 394	-1 138	:	-74	1 616	-1 082	-1 598	:	:	:	:	:		S
D.4.1	A	-2 756	212	:	-622	74	760	-0	:	:	:	:	:	D.4.1	A
	L	3 330	-132	:	627	-520	-377	138	:	:	:	:	:		E
	N	577	75	:	7	-447	384	131	:	:	:	:	:		S
D.4.2	A	-103 867	6 343	:	19	7 955	-14 610	12 980	:	:	:	:	:	D.4.2	A
	L	104 177	-7 970	:	-520	-5 126	13 716	-16 040	:	:	:	:	:		E
	N	308	-1 622	:	-504	2 829	-893	-3 054	:	:	:	:	:		S
D.4.3	A	611	77	:	534	-656	-464	662	:	:	:	:	:	D.4.3	A
	L	-102	333	:	-111	-110	-108	662	:	:	:	:	:		E
	N	509	409	:	423	-766	-572	1 324	:	:	:	:	:		S
E.		-2 139	-728	:	-308	-41	-131	-248	:	32	:	:	:	E.	
E.1.1		0	0	:	0	0	0	0	:	:	:	:	:	E.1.1	
E.1.2		-241	85	:	-46	-39	124	46	:	:	:	:	:	E.1.2	
E.1.3		79	55	:	21	2	16	16	:	:	:	:	:	E.1.3	
E.1.4		0	0	:	0	0	0	0	:	:	:	:	:	E.1.4	
E.1.5		0	0	:	0	0	0	0	:	:	:	:	:	E.1.5	
E.1.6		-1 984	-868	:	-268	-14	-264	-322	:	:	:	:	:	E.1.6	
E.1.7		35	32	:	5	9	48	-30	:	:	:	:	:	E.1.7	
E.2.1		0	0	:	0	0	0	0	:	:	:	:	:	E.2.1	
E.2.2		0	0	:	0	0	0	0	:	:	:	:	:	E.2.2	
E.3		0	0	:	0	0	0	0	:	:	:	:	:	E.3	
F.		48	-118	:	-83	-228	317	-124	:	:	:	:	:	F.	

III - TABLES BY COUNTRY

III - TABLEAUX PAR PAYS

Current account

Balance courante

Danmark

	1987	1988	1989	1988				1989				1990	
				I	II	III	IV	I	II	III	IV	I	
Mio ECU													
A. +	31 315	34 181	:	8 223	8 210	8 512	9 241	8 830	9 834	9 674	10 345	:	A. +
-	33 718	35 481	:	8 401	8 873	8 680	9 520	9 277	10 302	9 760	10 557	:	-
=	-2 401	-1 298	:	-180	-664	-170	-280	-445	-468	-86	-212	:	=
A.1 +	22 250	23 273	:	5 784	5 608	5 493	6 376	5 984	6 647	6 217	7 068	:	A.1 +
-	21 548	21 720	:	5 179	5 473	5 112	5 947	5 496	6 269	5 714	6 312	:	-
=	702	1 553	:	604	135	381	428	488	379	502	755	:	=
A.2 +	9 065	10 908	:	2 439	2 601	3 019	2 865	2 847	3 187	3 457	3 278	:	A.2 +
-	12 170	13 761	:	3 222	3 399	3 567	3 573	3 781	4 034	4 046	4 245	:	-
=	-3 104	-2 853	:	-783	-798	-549	-708	-934	-847	-589	-967	:	=
A.2.1 +	2 278	2 825	:	612	674	766	778	794	992	890	896	:	A.2.1 +
-	2 332	2 799	:	640	665	730	764	792	923	836	931	:	-
=	-54	26	:	-28	9	36	14	2	68	55	-35	:	=
A.2.2 +	0	0	:	0	0	0	0	0	0	0	0	:	A.2.2 +
-	0	0	:	0	0	0	0	0	0	0	0	:	-
=	0	0	:	0	0	0	0	0	0	0	0	:	=
A.2.3 +	1 922	2 043	:	356	510	743	441	382	511	741	465	:	A.2.3 +
-	2 477	2 609	:	553	645	829	585	593	619	792	656	:	-
=	-555	-566	:	-197	-135	-86	-144	-211	-108	-51	-191	:	=
A.2.4 +	2 274	3 040	:	741	694	805	803	1 006	915	1 059	1 012	:	A.2.4 +
-	5 844	6 667	:	1 621	1 696	1 578	1 768	1 934	2 016	1 983	2 166	:	-
=	-3 571	-3 628	:	-881	-1 003	-773	-965	-929	-1 101	-924	-1 154	:	=
A.2.5 +	0	0	:	0	0	0	0	0	0	0	:	A.2.5 +	
-	0	0	:	0	0	0	0	0	0	0	:	-	
=	0	0	:	0	0	0	0	0	0	0	:	=	
A.2.6 +	94	103	:	19	33	28	24	27	25	32	31	:	A.2.6 +
-	132	144	:	44	27	44	29	44	35	33	35	:	-
=	-38	-41	:	-26	6	-16	-5	-18	-11	-1	-4	:	=
A.2.7 +	2 498	2 897	:	711	690	677	819	638	745	735	874	:	A.2.7 +
-	1 385	1 542	:	363	365	385	427	417	440	402	456	:	-
=	1 113	1 355	:	348	325	291	392	221	305	333	417	:	=
B. +	1 351	1 520	:	386	428	410	295	593	360	268	235	:	B. +
-	1 531	1 709	:	394	437	488	391	412	397	374	403	:	-
=	-181	-188	:	-8	-8	-79	-95	180	-38	-106	-168	:	=
B.1 +	113	106	:	26	22	28	30	146	31	32	26	:	B.1 +
-	161	181	:	50	38	64	29	34	53	39	38	:	-
=	-48	-75	:	-24	-16	-36	1	112	-22	-7	-13	:	=
B.2 +	1 238	1 414	:	360	406	382	265	447	329	236	209	:	B.2 +
-	1 370	1 528	:	344	399	424	362	378	344	335	365	:	-
=	-132	-114	:	17	7	-42	-96	69	-15	-99	-156	:	=
C. +	32 666	35 700	:	8 608	8 638	8 922	9 536	9 424	10 194	9 941	10 580	:	C. +
-	35 249	37 190	:	8 795	9 310	9 168	9 911	9 689	10 700	10 134	10 960	:	-
=	-2 582	-1 486	:	-187	-672	-248	-376	-265	-505	-193	-380	:	=

## III - TABLES BY COUNTRY

## III - TABLEAUX PAR PAYS

## Capital account

## Compte de capitaux

## Danmark

	1987	1988	1989	1988				1989				1990		
				I	II	III	IV	I	II	III	IV			
Mio ECU														
D.	A	-3662	-6328	:	-1026	-1077	-2039	-2219	-2121	-1187	-1118	:	D.	A
	L	9425	9556	:	2057	3061	2278	2151	192	1515	748	:		E
	N	5764	3229	:	1033	1983	239	-70	-1928	328	-369	:		S
D.1	A	0	0	:	0	0	0	0	0	0	0	:	D.1	A
	L	0	0	:	0	0	0	0	0	0	0	:		E
	N	0	0	:	0	0	0	0	0	0	0	:		S
D.2	A	0	0	:	0	0	0	0	0	0	0	:	D.2	A
	L	0	0	:	0	0	0	0	0	0	0	:		E
	N	0	0	:	0	0	0	0	0	0	0	:		S
D.3	A	0	0	:	0	0	0	0	0	0	0	:	D.3	A
	L	7055	2466	:	464	1661	344	-25	-2280	-368	-122	:		E
	N	7056	2466	:	464	1661	344	-25	-2280	-368	-122	:		S
D.3.1	A	0	0	:	0	0	0	0	0	0	0	:	D.3.1	A
	L	2199	-1264	:	31	-11	-352	-951	-599	-158	-495	:		E
	N	2200	-1264	:	31	-11	-352	-951	-599	-158	-495	:		S
D.3.2	A	0	0	:	0	0	0	0	0	0	0	:	D.3.2	A
	L	0	0	:	0	0	0	0	0	0	0	:		E
	N	0	0	:	0	0	0	0	0	0	0	:		S
D.3.3	A	0	0	:	0	0	0	0	0	0	0	:	D.3.3	A
	L	4857	3730	:	433	1673	695	926	-1681	-210	374	:		E
	N	4857	3730	:	433	1673	695	926	-1681	-210	374	:		S
D.4	A	-3662	-6328	:	-1026	-1077	-2039	-2219	-2121	-1187	-1118	:	D.4	A
	L	2370	7090	:	1594	1400	1934	2176	2472	1883	869	:		E
	N	-1292	763	:	568	323	-105	-44	350	696	-249	:		S
D.4.1	A	0	0	:	0	0	0	0	0	0	0	:	D.4.1	A
	L	-637	106	:	22	-55	97	45	-89	-46	32	:		E
	N	-637	106	:	22	-55	97	45	-89	-46	32	:		S
D.4.2	A	-3662	-6328	:	-1026	-1077	-2039	-2219	-2121	-1187	-1118	35	D.4.2	A
	L	3007	6985	:	1572	1455	1838	2131	2560	1929	838	176		E
	N	-656	657	:	546	378	-201	-88	440	742	-280	211		S
D.4.3	A	0	0	:	0	0	0	0	0	0	0	:	D.4.3	A
	L	0	0	:	0	0	0	0	0	0	0	:		E
	N	0	0	:	0	0	0	0	0	0	0	:		S
E.		-3262	-1183	3643	-842	-1123	-14	841	1600	266	781	803	E.	
E.1.1		0	-6	:	0	-4	0	-1	-2	-1	-1	:	E.1.1	
E.1.2		-8	53	-54	1	-6	42	20	13	-42	-27	:	E.1.2	
E.1.3		4	-126	-23	-27	-73	-13	-11	-2	-18	-2	:	E.1.3	
E.1.4		:	:	:	:	:	:	:	:	:	:	:	E.1.4	
E.1.5		:	:	:	:	:	:	:	:	:	:	:	E.1.5	
E.1.6		-3259	-1105	3720	-816	-1040	-43	834	1592	328	811	:	E.1.6	
E.1.7		0	0	:	0	0	0	0	0	0	0	:	E.1.7	
E.2.1		0	0	0	0	0	0	0	0	0	0	:	E.2.1	
E.2.2		:	:	:	:	:	:	:	:	:	:	:	E.2.2	
E.3		:	:	:	:	:	:	:	:	:	:	:	E.3	
F.		80	-560	:	-2	-188	23	-395	592	-90	-217	-597	F.	

## III - TABLES BY COUNTRY

## III - TABLEAUX PAR PAYS

Current account

Balance courante

## Deutschland

	1987	1988	1989	1988				1989				1990	
				I	II	III	IV	I	II	III	IV	I	
Mio ECU													
A. +	310 883	333 690	382 991	75 618	82 638	82 881	92 554	91 694	97 394	93 682	100 220	:	A. +
-	257 285	275 764	315 944	64 369	67 326	70 751	73 317	73 297	80 413	78 655	83 578	:	-
=	53 598	57 926	67 047	11 248	15 311	12 129	19 237	18 397	16 981	15 027	16 642	:	=
A.1 +	239 306	259 556	293 258	58 949	64 079	63 942	72 586	70 968	74 784	70 865	76 641	78 579	A.1 +
-	180 293	193 563	224 808	45 372	47 399	47 745	53 046	52 925	57 552	53 315	61 015	59 725	-
=	59 013	65 993	68 451	13 576	16 680	16 197	19 540	18 042	17 233	17 550	15 626	18 854	=
A.2 +	71 577	74 134	89 732	16 669	18 559	18 938	19 967	20 727	22 609	22 817	23 579	:	A.2 +
-	76 991	82 201	91 136	18 997	19 927	23 006	20 271	20 372	22 861	25 340	22 564	:	-
=	-5 415	-8 068	-1 404	-2 328	-1 368	-4 067	-304	355	-252	-2 523	1 015	:	=
A.2.1 +	10 095	10 554	11 858	2 367	2 483	2 757	2 946	2 461	2 992	3 103	3 302	:	A.2.1 +
-	10 554	11 179	12 560	2 469	2 736	2 931	3 042	2 700	3 220	3 193	3 446	:	-
=	-459	-625	-702	-102	-253	-174	-96	-239	-229	-90	-145	:	=
A.2.2 +	220	232	232	59	63	59	52	55	60	58	59	:	A.2.2 +
-	517	501	480	111	129	144	118	113	123	118	126	:	-
=	-297	-269	-248	-53	-65	-85	-66	-58	-63	-60	-67	:	=
A.2.3 +	6 672	7 175	7 865	1 264	1 757	2 336	1 817	1 466	1 932	2 538	1 929	1 610	A.2.3 +
-	20 113	21 109	21 905	3 916	5 154	7 945	4 094	4 043	5 417	7 907	4 538	4 476	-
=	-13 441	-13 934	-14 040	-2 653	-3 396	-5 609	-2 276	-2 577	-3 484	-5 370	-2 609	-2 866	=
A.2.4 +	24 594	27 491	37 134	6 169	7 064	7 007	7 252	8 764	9 478	9 343	9 550	10 907	A.2.4 +
-	21 059	23 107	26 457	6 074	5 751	5 460	5 823	6 275	6 903	6 690	6 589	8 754	-
=	3 535	4 384	10 677	94	1 314	1 547	1 429	2 489	2 574	2 653	2 961	2 153	=
A.2.5 +	3 413	3 805	4 561	847	923	899	1 136	1 127	1 082	1 055	1 296	1 087	A.2.5 +
-	4 419	4 854	5 871	1 116	1 169	1 243	1 326	1 490	1 404	1 469	1 508	1 490	-
=	-1 006	-1 048	-1 310	-268	-245	-344	-191	-363	-321	-413	-212	-402	=
A.2.6 +	10 354	9 954	10 893	2 372	2 484	2 492	2 606	2 508	2 857	2 705	2 823	2 627	A.2.6 +
-	1 105	1 301	1 417	260	296	349	396	301	338	388	390	307	-
=	9 250	8 653	9 477	2 112	2 188	2 143	2 210	2 207	2 519	2 317	2 433	2 320	=
A.2.7 +	16 229	14 923	17 189	3 591	3 784	3 388	4 159	4 345	4 208	4 015	4 621	:	A.2.7 +
-	19 226	20 150	22 447	5 050	4 694	4 934	5 472	5 449	5 456	5 575	5 966	:	-
=	-2 997	-5 228	-5 258	-1 459	-910	-1 545	-1 313	-1 105	-1 248	-1 560	-1 346	:	=
B. +	8 810	10 679	11 499	2 397	2 777	2 596	2 909	3 171	2 827	2 533	2 969	3 574	B. +
-	22 770	26 037	28 238	5 731	6 022	6 582	7 703	6 632	6 751	7 264	7 591	7 792	-
=	-13 957	-15 358	-16 739	-3 335	-3 244	-3 985	-4 794	-3 461	-3 924	-4 731	-4 622	-4 219	=
B.1 +	1 442	1 524	3 574	321	327	385	491	567	665	977	1 365	1 202	B.1 +
-	6 688	7 489	9 794	1 744	1 808	1 947	1 990	2 023	2 291	2 664	2 816	3 066	-
=	-5 246	-5 965	-6 220	-1 423	-1 482	-1 562	-1 499	-1 456	-1 626	-1 687	-1 451	-1 864	=
B.2 +	7 368	9 155	7 925	2 076	2 450	2 211	2 418	2 604	2 162	1 555	1 604	2 372	B.2 +
-	16 082	18 548	18 444	3 987	4 214	4 635	5 713	4 609	4 460	4 599	4 775	4 726	-
=	-8 714	-9 393	-10 518	-1 911	-1 764	-2 424	-3 295	-2 005	-2 299	-3 044	-3 171	-2 354	=
C. +	319 692	344 369	394 490	78 015	85 415	85 477	95 463	94 865	100 220	96 215	103 189	:	C. +
-	280 055	301 802	344 181	70 100	73 348	77 333	81 020	79 929	87 164	85 919	91 169	:	-
=	39 638	42 567	50 308	7 915	12 066	8 144	14 442	14 937	13 056	10 296	12 019	:	=

## III - TABLES BY COUNTRY

## Capital account

## III - TABLEAUX PAR PAYS

## Compte de capitaux

## Deutschland

	1987	1988	1989	1988				1989				1990			
				I	II	III	IV	I	II	III	IV	I			
Mio ECU															
D.	A	-41 916	-74 940	-116 404	-13 146	-17 524	-24 146	-20 123	-22 401	-33 055	-22 010	-38 938	-26 348	D.	A
	L	23 156	13 675	54 464	2 456	1 311	6 340	3 569	3 950	17 545	10 398	22 571	8 914		E
	N	-18 760	-61 265	-61 940	-10 691	-16 214	-17 806	-16 554	-18 451	-15 511	-11 612	-16 367	-17 434		S
D.1	A	-7 901	-9 551	-12 244	-1 542	-2 391	-2 173	-3 446	-2 373	-2 513	-2 779	-4 580	-4 647	D.1	A
	L	1 649	1 160	5 404	130	-1 127	469	1 689	1 399	702	869	2 434	134		E
	N	-6 251	-8 391	-6 840	-1 412	-3 518	-1 704	-1 757	-974	-1 811	-1 910	-2 146	-4 512		S
D.2	A	-12 003	-35 138	-23 966	-7 835	-8 207	-8 046	-11 051	-11 030	-3 319	-7 947	-1 669	-4 377	D.2	A
	L	16 023	3 725	22 268	524	-680	756	3 126	-2 477	4 805	7 571	12 369	-1 987		E
	N	4 020	-31 413	-1 698	-7 311	-8 886	-7 290	-7 925	-13 507	1 485	-376	10 700	-6 364		S
D.3	A	-10 285	-2 507	-8 293	-1 505	-1 150	-165	313	-1 845	-1 744	-1 589	-3 115	-9 462	D.3	A
	L	1 372	432	6 029	-1 426	794	1 257	-193	683	2 301	1 192	1 853	3 293		E
	N	-8 913	-2 076	-2 264	-2 931	-356	1 091	120	-1 163	557	-397	-1 262	-6 169		S
D.3.1	A	-2 425	-2 681	-2 706	-589	-555	-883	-654	-431	-660	-660	-955	-892	D.3.1	A
	L	-5 773	-5 263	-2 507	-1 530	-1 316	-1 363	-1 053	-1 101	-795	-704	93	-238		E
	N	-8 198	-7 944	-5 213	-2 119	-1 871	-2 246	-1 707	-1 532	-1 454	-1 364	-862	-1 130		S
D.3.2	A	-7 061	1 046	-4 613	-742	-355	898	1 244	-1 198	-848	-632	-1 935	-8 299	D.3.2	A
	L	7 180	5 770	8 595	119	2 143	2 630	878	1 792	3 107	1 910	1 786	3 579		E
	N	119	6 816	3 982	-623	1 788	3 528	2 122	593	2 259	1 278	-149	-4 720		S
D.3.3	A	-799	-872	-974	-174	-241	-180	-277	-216	-236	-297	-225	-271	D.3.3	A
	L	-35	-76	-59	-15	-32	-10	-18	-8	-11	-14	-26	-48		E
	N	-834	-948	-1 033	-189	-273	-191	-295	-224	-247	-311	-251	-319		S
D.4	A	-11 728	-27 743	-71 901	-2 265	-5 777	-13 762	-5 940	-7 153	-25 478	-9 695	-29 575	-7 863	D.4	A
	L	4 112	8 358	20 763	3 228	2 323	3 859	-1 052	4 345	9 736	766	5 916	7 473		E
	N	-7 616	-19 383	-51 139	964	-3 452	-9 903	-6 992	-2 808	-15 742	-8 930	-23 659	-390		S
D.4.1	A	-286	459	-2 237	-511	108	-164	1 026	-473	-964	-415	-385	-1 357	D.4.1	A
	L	951	380	156	-404	66	-34	751	-613	553	-222	438	-351		E
	N	665	839	-2 081	-915	174	-197	1 778	-1 085	-410	-637	52	-1 708		S
D.4.2	A	-7 443	-14 483	-39 381	5 039	-3 528	-12 139	-3 855	6 034	-14 120	-7 798	-23 496	6 750	D.4.2	A
	L	4 483	4 872	11 752	1 738	763	2 921	-551	3 259	6 658	-1 023	2 858	3 541		E
	N	-2 960	-9 611	-27 628	6 777	-2 765	-9 218	-4 406	9 293	-7 462	-8 821	-20 638	10 291		S
D.4.3	A	-3 999	-13 719	-30 284	-6 792	-2 357	-1 459	-3 111	-12 714	-10 395	-1 482	-5 693	-13 255	D.4.3	A
	L	-1 322	3 107	8 855	1 894	1 495	971	-1 253	1 699	2 525	2 011	2 620	4 282		E
	N	-5 321	-10 613	-21 429	-4 899	-862	-488	-4 364	-11 015	-7 870	529	-3 073	-8 973		S
E.		-19 927	16 695	9 127	1 421	4 789	10 768	-282	4 352	3 823	1 193	-242	-745	E.	
E.1.1		77	-818	-636	-519	-200	93	-193	-96	-132	-22	-386	-50	E.1.1	
E.1.2		301	3	7	-76	48	-41	72	59	-1	-16	-34	53	E.1.2	
E.1.3		440	296	201	75	1	26	195	108	-27	101	19	138	E.1.3	
E.1.4		:	:	:	:	:	:	:	:	:	:	:	:	E.1.4	
E.1.5		231	33	140	-856	279	667	-56	-272	290	180	-57	-521	E.1.5	
E.1.6		-12 291	9 556	-4 882	272	4 990	5 168	-873	1 039	-1 503	-3 306	-1 113	-1 078	E.1.6	
E.1.7		-8 686	7 626	14 295	2 526	-329	4 855	574	3 515	5 194	4 256	1 329	714	E.1.7	
E.2.1		:	:	:	:	:	:	:	:	:	:	:	:	E.2.1	
E.2.2		:	:	:	:	:	:	:	:	:	:	:	:	E.2.2	
E.3		:	:	:	:	:	:	:	:	:	:	:	:	E.3	
F.		-955	1 995	2 503	1 352	-642	-1 109	2 393	-839	-1 368	119	4 591	4 070	F.	

## III - TABLES BY COUNTRY

## III - TABLEAUX PAR PAYS

Current account

Balance courante

## Ελλάδα

	1987	1988	1989	1988				1989				1990	
				I	II	III	IV	I	II	III	IV		
Mio ECU													
A. +	8838	9658	:	1702	2379	3158	2450	2099	:	:	:	:	A. +
-	12526	13521	:	3250	3308	3433	3533	3706	:	:	:	:	-
=	-3690	-3861	:	-1546	-927	-273	-1084	-1606	:	:	:	:	=
A.1 +	4849	5019	5435	1051	1305	1258	1407	1305	1434	1383	1318	1277	A.1 +
-	9619	10153	13316	2427	2550	2592	2584	2760	3503	3336	3725	3777	-
=	-4770	-5134	-7881	-1375	-1244	-1335	-1176	-1455	-2069	-1953	-2407	-2500	=
A.2 +	3989	4639	:	651	1074	1901	1043	794	:	:	:	:	A.2 +
-	2907	3368	:	823	759	841	949	946	:	:	:	:	-
=	1082	1271	:	-172	315	1060	94	-152	:	:	:	:	=
A.2.1 +	238	327	:	50	92	102	83	56	:	:	:	:	A.2.1 +
-	592	616	:	148	145	157	165	164	:	:	:	:	-
=	-354	-289	:	-98	-53	-55	-83	-107	:	:	:	:	=
A.2.2 +	0	0	:	0	0	0	0	0	:	:	:	:	A.2.2 +
-	63	66	:	16	17	17	17	18	:	:	:	:	-
=	-63	-66	:	-16	-17	-17	-17	-18	:	:	:	:	=
A.2.3 +	1968	2046	:	169	576	981	339	165	:	:	:	:	A.2.3 +
-	438	622	:	131	128	183	182	137	:	:	:	:	-
=	1529	1424	:	38	447	798	157	28	:	:	:	:	=
A.2.4 +	96	175	:	48	25	41	63	79	:	:	:	:	A.2.4 +
-	1329	1422	:	388	327	305	401	437	:	:	:	:	-
=	-1232	-1247	:	-340	-302	-264	-338	-357	:	:	:	:	=
A.2.5 +	63	52	:	17	15	9	11	6	:	:	:	:	A.2.5 +
-	66	81	:	21	17	22	21	22	:	:	:	:	-
=	-3	-28	:	-4	-2	-13	-9	-16	:	:	:	:	=
A.2.6 +	36	25	:	6	4	7	9	6	:	:	:	:	A.2.6 +
-	132	160	:	47	38	45	31	49	:	:	:	:	-
=	-96	-135	:	-41	-34	-38	-22	-43	:	:	:	:	=
A.2.7 +	1589	2013	:	363	362	760	538	482	:	:	:	:	A.2.7 +
-	287	401	:	73	87	111	132	120	:	:	:	:	-
=	1302	1612	:	289	275	650	406	362	:	:	:	:	=
B. +	2648	3109	:	749	608	1018	742	999	:	:	:	:	B. +
-	8	11	:	2	2	3	3	4	:	:	:	:	-
=	2640	3097	:	745	606	1014	739	995	:	:	:	:	=
B.1 +	1194	1466	:	279	360	483	348	314	:	:	:	:	B.1 +
-	8	11	:	2	2	3	3	4	:	:	:	:	-
=	1186	1455	:	277	357	480	345	311	:	:	:	:	=
B.2 +	1454	1643	:	469	248	535	394	684	:	:	:	:	B.2 +
-	0	0	:	0	0	0	0	0	:	:	:	:	-
=	1454	1643	:	469	248	535	394	684	:	:	:	:	=
C. +	11486	12768	:	2451	2987	4176	3192	3098	:	:	:	:	C. +
-	12534	13533	:	3252	3311	3437	3536	3710	:	:	:	:	-
=	-1049	-764	-2339	-801	-323	742	-346	-611	-793	-72	-850	-1643	=

III - TABLES BY COUNTRY

III - TABLEAUX PAR PAYS

Capital account

Compte de capitaux

Ελλάδα

		1987	1988	1989	1988				1989				1990		
					I	II	III	IV	I	II	III	IV	I		
Mio ECU															
D.	A	0	0	:	0	0	0	0	0	:	:	:	:	D.	A
	L	1 596	1 728	:	678	795	303	-69	781	:	:	:	:		E
	N	1 596	1 730	2 469	680	796	304	-69	779	286	218	1 153	995		S
D.1	A	0	0	:	0	0	0	0	0	:	:	:	:	D.1	A
	L	591	768	:	151	200	240	179	171	:	:	:	:		E
	N	591	768	:	151	200	240	179	171	:	:	:	:		S
D.2	A	0	0	:	0	0	0	0	0	:	:	:	:	D.2	A
	L	0	0	:	0	0	0	0	0	:	:	:	:		E
	N	0	0	:	0	0	0	0	0	:	:	:	:		S
D.3	A	0	0	:	0	0	0	0	0	:	:	:	:	D.3	A
	L	650	451	:	171	257	298	-281	405	:	:	:	:		E
	N	650	451	:	172	257	299	-280	404	:	:	:	:		S
D.3.1	A	0	0	:	0	0	0	0	0	:	:	:	:	D.3.1	A
	L	693	90	:	165	137	68	-288	383	:	:	:	:		E
	N	693	90	:	165	137	69	-288	383	:	:	:	:		S
D.3.2	A	0	0	:	0	0	0	0	0	:	:	:	:	D.3.2	A
	L	-104	15	:	9	1	-2	7	-15	:	:	:	:		E
	N	-104	15	:	9	1	-2	7	-15	:	:	:	:		S
D.3.3	A	0	0	:	0	0	0	0	0	:	:	:	:	D.3.3	A
	L	62	347	:	-3	119	233	0	37	:	:	:	:		E
	N	62	347	:	-2	119	233	1	36	:	:	:	:		S
D.4	A	0	0	:	0	0	0	0	0	:	:	:	:	D.4	A
	L	355	508	:	356	337	-235	33	206	:	:	:	:		E
	N	355	508	:	356	337	-235	33	206	:	:	:	:		S
D.4.1	A	0	0	:	0	0	0	0	0	:	:	:	:	D.4.1	A
	L	-144	202	:	100	80	5	16	-23	:	:	:	:		E
	N	-144	203	:	100	81	5	15	-25	:	:	:	:		S
D.4.2	A	0	0	:	0	0	0	0	0	:	:	:	:	D.4.2	A
	L	380	99	:	95	72	-97	23	138	:	:	:	:		E
	N	380	99	:	95	72	-97	23	138	:	:	:	:		S
D.4.3	A	0	0	:	0	0	0	0	0	:	:	:	:	D.4.3	A
	L	119	207	:	161	185	-143	-6	91	:	:	:	:		E
	N	119	207	:	161	185	-143	-6	91	:	:	:	:		S
E.		-741	-1 014	304	266	-488	-1 379	557	124	563	-210	-163	788	E.	
E.1.1		85	-78	:	-32	-38	-9	2	-20	:	:	:	:	E.1.1	
E.1.2		0	0	:	0	0	0	0	0	:	:	:	:	E.1.2	
E.1.3		0	-1	:	-1	-1	-5	6	-7	:	:	:	:	E.1.3	
E.1.4		:	:	:	:	:	:	:	:	:	:	:	:	E.1.4	
E.1.5		:	:	:	:	:	:	:	:	:	:	:	:	E.1.5	
E.1.6		-826	-934	:	299	-449	-1 365	549	151	:	:	:	:	E.1.6	
E.1.7		0	0	:	0	0	0	0	0	:	:	:	:	E.1.7	
E.2.1		0	0	:	0	0	0	0	0	:	:	:	:	E.2.1	
E.2.2		:	:	:	:	:	:	:	:	:	:	:	:	E.2.2	
E.3		:	:	:	:	:	:	:	:	:	:	:	:	E.3	
F.		193	49	-431	-145	13	333	-142	-290	-56	64	-140	-139	F.	

## III - TABLES BY COUNTRY

## III - TABLEAUX PAR PAYS

Current account

Balance courante

## España

	1987	1988	1989	1988				1989				1990	
				I	II	III	IV	I	II	III	IV		
Mio ECU													
A. +	49 749	56 795	:	12 741	14 066	15 537	14 493	:	:	:	:	:	A. +
-	52 154	63 760	:	14 288	15 685	16 013	17 809	:	:	:	:	:	-
=	-2 404	-6 969	=	-1 550	-1 618	-475	-3 314	:	:	:	:	:	=
A.1 +	29 036	33 510	:	7 998	8 537	7 913	9 048	:	:	:	:	:	A.1 +
-	40 236	48 742	:	10 909	12 286	11 704	13 856	:	:	:	:	:	-
=	-11 200	-15 232	:	-2 910	-3 749	-3 791	-4 808	:	:	:	:	:	=
A.2 +	20 713	23 285	:	4 742	5 530	7 623	5 445	:	:	:	:	:	A.2 +
-	11 918	15 018	:	3 379	3 399	4 309	3 953	:	:	:	:	:	-
=	8 795	8 267	:	1 363	2 130	3 314	1 492	:	:	:	:	:	=
A.2.1 +	3 800	4 239	:	919	1 036	1 197	1 087	:	:	:	:	:	A.2.1 +
-	2 829	3 331	:	740	796	879	919	:	:	:	:	:	-
=	971	908	:	180	241	318	168	:	:	:	:	:	=
A.2.2 +	36	28	:	18	-3	2	13	:	:	:	:	:	A.2.2 +
-	117	84	:	18	20	19	28	:	:	:	:	:	-
=	-81	-56	:	0	-24	-16	-15	:	:	:	:	:	=
A.2.3 +	12 784	14 081	:	2 618	3 333	5 074	3 105	:	:	:	:	:	A.2.3 +
-	1 686	2 075	:	394	453	678	558	:	:	:	:	:	-
=	11 098	12 006	:	2 225	2 880	4 396	2 547	:	:	:	:	:	=
A.2.4 +	1 423	2 099	:	523	473	590	512	:	:	:	:	:	A.2.4 +
-	3 829	5 074	:	1 238	1 127	1 495	1 219	:	:	:	:	:	-
=	-2 406	-2 975	:	-714	-654	-905	-707	:	:	:	:	:	=
A.2.5 +	191	181	:	30	28	66	59	:	:	:	:	:	A.2.5 +
-	7	7	:	1	1	1	3	:	:	:	:	:	-
=	184	174	:	29	27	65	55	:	:	:	:	:	=
A.2.6 +	250	219	:	57	61	51	51	:	:	:	:	:	A.2.6 +
-	487	578	:	91	133	233	123	:	:	:	:	:	-
=	-237	-358	:	-34	-72	-182	-72	:	:	:	:	:	=
A.2.7 +	2 230	2 438	:	577	601	642	619	:	:	:	:	:	A.2.7 +
-	2 964	3 871	:	898	869	1 004	1 103	:	:	:	:	:	-
=	-734	-1 432	:	-322	-268	-362	-484	:	:	:	:	:	=
B. +	4 011	6 370	:	1 329	1 652	1 699	1 696	:	:	:	:	:	B. +
-	1 731	2 557	:	596	681	684	599	:	:	:	:	:	-
=	2 279	3 813	:	733	972	1 016	1 099	:	:	:	:	:	=
B.1 +	2 630	3 321	:	792	793	852	886	:	:	:	:	:	B.1 +
-	663	767	:	184	181	199	206	:	:	:	:	:	-
=	1 968	2 553	:	608	612	653	680	:	:	:	:	:	=
B.2 +	1 381	3 049	:	537	860	847	810	:	:	:	:	:	B.2 +
-	1 068	1 789	:	411	500	484	393	:	:	:	:	:	-
=	313	1 260	:	125	360	362	417	:	:	:	:	:	=
C. +	53 760	63 165	:	14 069	15 719	17 236	16 189	:	:	:	:	:	C. +
-	53 885	66 317	:	14 883	16 366	16 697	18 407	:	:	:	:	:	-
=	-124	-3 156	:	-817	-645	540	-2 216	:	:	:	:	:	=



III - TABLES BY COUNTRY

III - TABLEAUX PAR PAYS

Capital account

Compte de capitaux

España

		1987	1988	1989	1988				1989				1990		
					I	II	III	IV	I	II	III	IV	I		
Mio ECU															
D.	A	127	-1696	:	502	-832	-1099	-302	:	:	:	:	:	D.	A
	L	12230	13900	:	3622	5086	920	4191	:	:	:	:	:		E
	N	12357	12204	:	4125	4255	-179	3890	:	:	:	:	:		S
D.1	A	-649	-1040	:	-476	-127	-211	-221	:	:	:	:	:	D.1	A
	L	3956	5939	:	1413	1217	1399	1914	:	:	:	:	:		E
	N	3307	4899	:	937	1090	1188	1693	:	:	:	:	:		S
D.2	A	18	-113	:	-73	-70	1	32	:	:	:	:	:	D.2	A
	L	3310	2056	:	272	695	634	463	:	:	:	:	:		E
	N	3329	1945	:	199	625	635	495	:	:	:	:	:		S
D.3	A	-378	-1607	:	-490	-139	-735	-252	:	:	:	:	:	D.3	A
	L	1766	2816	:	1437	1628	-583	269	:	:	:	:	:		E
	N	1389	1207	:	947	1488	-1318	17	:	:	:	:	:		S
D.3.1	A	-235	-654	:	-324	-178	-12	-134	:	:	:	:	:	D.3.1	A
	L	160	-85	:	-83	221	-225	-5	:	:	:	:	:		E
	N	-74	-739	:	-407	44	-236	-138	:	:	:	:	:		S
D.3.2	A	-248	-457	:	9	16	-606	110	:	:	:	:	:	D.3.2	A
	L	0	0	:	0	0	0	0	:	:	:	:	:		E
	N	-248	-457	:	9	16	-606	110	:	:	:	:	:		S
D.3.3	A	105	-497	:	-175	22	-118	-227	:	:	:	:	:	D.3.3	A
	L	1605	2901	:	1521	1406	-359	273	:	:	:	:	:		E
	N	1711	2403	:	1345	1429	-476	45	:	:	:	:	:		S
D.4	A	1136	1064	:	1542	-496	-155	138	:	:	:	:	:	D.4	A
	L	3199	3089	:	500	1546	-529	1545	:	:	:	:	:		E
	N	4334	4153	:	2042	1050	-684	1683	:	:	:	:	:		S
D.4.1	A	4	-1	:	1	0	0	-2	:	:	:	:	:	D.4.1	A
	L	544	358	:	206	369	-494	258	:	:	:	:	:		E
	N	548	357	:	207	369	-494	256	:	:	:	:	:		S
D.4.2	A	1294	1527	:	1605	-402	37	255	:	:	:	:	:	D.4.2	A
	L	1416	2215	:	28	993	-77	1271	:	:	:	:	:		E
	N	2710	3742	:	1631	591	-40	1526	:	:	:	:	:		S
D.4.3	A	-163	-462	:	-64	-93	-192	-115	:	:	:	:	:	D.4.3	A
	L	1239	516	:	266	184	42	16	:	:	:	:	:		E
	N	1076	55	:	202	91	-150	-99	:	:	:	:	:		S
E.		-11101	-7035	-4658	-2875	-2502	-349	-1228	-389	-4402	-2011	2029	:	E.	
E.1.1		664	-599	:	-729	145	0	0	:	:	:	:	:	E.1.1	
E.1.2		-75	-41	-77	-9	-8	-10	-14	-16	-19	-21	-22	:	E.1.2	
E.1.3		-147	-264	-167	-77	-129	-64	8	0	-123	49	-92	:	E.1.3	
E.1.4		:	:	:	:	:	:	:	:	:	:	:	:	E.1.4	
E.1.5		:	:	:	:	:	:	:	:	:	:	:	:	E.1.5	
E.1.6		-11543	-6131	-4414	-2061	-2510	-275	-1222	-373	-4260	-2039	2142	:	E.1.6	
E.1.7		0	0	:	0	0	0	0	:	:	:	:	:	E.1.7	
E.2.1		0	0	0	0	0	0	0	0	0	0	0	:	E.2.1	
E.2.2		:	:	:	:	:	:	:	:	:	:	:	:	E.2.2	
E.3		:	:	:	:	:	:	:	:	:	:	:	:	E.3	
F.		-1131	-2012	:	-433	-1106	-10	-446	:	:	:	:	:	F.	

## III - TABLES BY COUNTRY

## III - TABLEAUX PAR PAYS

Current account

Balance courante

## France

	1987	1988	1989	1988				1989				1990	
				I	II	III	IV	I	II	III	IV	I	
Mio ECU													
A. +	204 557	223 292	:	52 790	55 637	55 192	59 673	64 004	68 947	64 595	:	:	A. +
-	203 780	220 557	:	52 480	54 829	53 950	59 297	62 970	68 197	63 263	:	:	-
=	777	2 736	:	310	808	1 242	376	1 034	750	1 332	:	:	=
A.1 +	122 546	135 723	:	32 732	34 361	31 965	36 665	38 389	39 856	35 407	:	:	A.1 +
-	130 094	142 540	:	34 682	35 849	33 375	38 635	40 570	42 653	37 275	:	:	-
=	-7 547	-6 818	:	-1 949	-1 488	-1 410	-1 970	-2 182	-2 797	-1 868	:	:	=
A.2 +	82 011	87 570	:	20 058	21 276	23 227	23 009	25 615	29 091	29 188	:	:	A.2 +
-	73 686	78 016	:	17 798	18 980	20 575	20 662	22 400	25 544	25 988	:	:	-
=	8 325	9 553	:	2 260	2 295	2 652	2 346	3 215	3 547	3 200	:	:	=
A.2.1 +	10 790	11 925	:	2 783	2 945	3 168	3 029	3 848	4 185	3 888	:	:	A.2.1 +
-	11 198	12 004	:	2 838	3 091	3 055	3 020	3 833	4 234	3 874	:	:	-
=	-408	-79	:	-55	-147	113	10	15	-49	14	:	:	=
A.2.2 +	0	0	:	0	0	0	0	0	0	0	:	:	A.2.2 +
-	0	0	:	0	0	0	0	0	0	0	:	:	-
=	0	0	:	0	0	0	0	0	0	0	:	:	=
A.2.3 +	10 296	11 666	:	2 288	2 992	3 820	2 566	2 746	3 874	4 905	:	:	A.2.3 +
-	7 368	8 221	:	1 656	1 944	2 859	1 761	1 849	2 214	3 101	:	:	-
=	2 928	3 445	:	632	1 048	961	804	897	1 660	1 804	:	:	=
A.2.4 +	22 061	23 734	:	5 309	5 947	5 856	6 622	7 049	7 928	7 617	:	:	A.2.4 +
-	22 415	23 650	:	5 213	5 698	5 951	6 789	6 896	7 730	8 021	:	:	-
=	-354	83	:	96	249	-95	-167	153	197	-404	:	:	=
A.2.5 +	2 406	2 883	:	737	683	713	751	726	742	726	:	:	A.2.5 +
-	2 867	3 237	:	767	826	857	788	805	793	776	:	:	-
=	-461	-354	:	-30	-143	-144	-37	-79	-51	-50	:	:	=
A.2.6 +	609	715	:	199	218	136	162	160	165	147	:	:	A.2.6 +
-	1 202	1 211	:	294	296	284	337	295	300	258	:	:	-
=	-592	-496	:	-95	-78	-148	-175	-135	-135	-111	:	:	=
A.2.7 +	35 850	36 647	:	8 743	8 491	9 535	9 878	11 086	12 197	11 906	:	:	A.2.7 +
-	28 637	29 693	:	7 031	7 125	7 569	7 968	8 721	10 273	9 959	:	:	-
=	7 213	6 954	:	1 712	1 367	1 966	1 910	2 365	1 925	1 947	:	:	=
B. +	9 464	11 104	:	3 000	2 855	2 679	2 570	2 929	2 948	2 576	:	:	B. +
-	14 094	16 862	:	3 631	3 932	4 270	5 029	4 316	4 578	4 338	:	:	-
=	-4 630	-5 758	:	-631	-1 078	-1 590	-2 458	-1 387	-1 631	-1 761	:	:	=
B.1 +	3 189	3 202	:	705	738	804	955	1 066	1 111	1 037	:	:	B.1 +
-	5 182	5 259	:	1 283	1 335	1 307	1 333	1 545	1 724	1 650	:	:	-
=	-1 993	-2 056	:	-578	-597	-503	-378	-479	-613	-613	:	:	=
B.2 +	6 275	7 902	:	2 294	2 117	1 875	1 615	1 863	1 837	1 539	:	:	B.2 +
-	8 912	11 603	:	2 348	2 597	2 963	3 695	2 771	2 854	2 688	:	:	-
=	-2 637	-3 701	:	-54	-480	-1 087	-2 080	-908	-1 018	-1 149	:	:	=
C. +	214 021	234 396	:	55 790	58 492	57 871	62 244	66 933	71 895	67 171	:	:	C. +
-	217 874	237 418	:	56 111	58 762	58 220	64 326	67 286	72 776	67 601	:	:	-
=	-3 852	-3 022	:	-321	-270	-349	-2 082	-353	-881	-429	:	:	=

## III - TABLES BY COUNTRY

## III - TABLEAUX PAR PAYS

## Capital account

## Compte de capitaux

## France

		1987	1988	1989	1988				1989				1990		
					I	II	III	IV	I	II	III	IV	I		
Mio ECU															
D.	A	-47 664	-40 770	:	-5 308	-12 457	-13 875	-9 131	-34 201	-16 363	-8 415	:	:	D.	A
	L	45 167	42 089	:	6 780	11 413	13 465	10 432	35 314	18 316	8 509	:	:		E
	N	-2 497	1 319	:	1 472	-1 044	-410	1 301	1 113	1 953	94	:	:		S
D.1	A	-7 531	-10 779	:	-1 643	-2 917	-1 799	-4 420	-2 682	-4 755	-2 895	:	:	D.1	A
	L	4 000	6 092	:	688	2 057	1 591	1 755	1 695	1 177	1 083	:	:		E
	N	-3 531	-4 687	:	-954	-860	-207	-2 666	-987	-3 578	-1 812	:	:		S
D.2	A	-2 956	-3 492	:	-1 127	-537	-379	-1 450	-2 918	-1 083	-801	:	:	D.2	A
	L	7 635	9 903	:	837	5 667	-342	3 741	3 505	6 278	9 922	:	:		E
	N	4 678	6 410	:	-290	5 130	-720	2 291	587	5 195	9 121	:	:		S
D.3	A	-4 284	-4 021	:	-1 915	-463	-1 817	172	-1 100	-157	-1 328	:	:	D.3	A
	L	5 050	2 808	:	995	-38	1 974	-123	-710	-2 502	-857	:	:		E
	N	766	-1 213	:	-919	-501	158	49	-1 810	-2 659	-2 185	:	:		S
D.3.1	A	-3 829	-3 500	:	-698	-904	-1 011	-887	-699	-1 019	-1 045	:	:	D.3.1	A
	L	-786	-567	:	-14	-174	-251	-128	-223	-40	-52	:	:		E
	N	-4 615	-4 067	:	-712	-1 078	-1 262	-1 015	-922	-1 058	-1 096	:	:		S
D.3.2	A	-1 783	-2 392	:	-1 573	-172	-1 213	566	-477	627	-837	:	:	D.3.2	A
	L	6 061	2 287	:	1 182	314	1 000	-208	-689	-1 749	-989	:	:		E
	N	4 278	-105	:	-391	142	-213	357	-1 166	-1 123	-1 826	:	:		S
D.3.3	A	1 329	1 871	:	357	613	407	494	75	235	553	:	:	D.3.3	A
	L	-225	1 088	:	-173	-178	1 225	213	202	-713	184	:	:		E
	N	1 104	2 959	:	184	435	1 633	707	277	-478	737	:	:		S
D.4	A	-32 892	-22 478	:	-623	-8 540	-9 881	-3 433	-27 501	-10 368	-3 390	:	:	D.4	A
	L	28 482	23 287	:	4 259	3 727	10 240	5 060	30 824	13 363	-1 639	:	:		E
	N	-4 410	809	:	3 636	-4 813	359	1 627	3 323	2 995	-5 029	:	:		S
D.4.1	A	-756	-507	:	133	-329	-374	63	43	-42	-123	:	:	D.4.1	A
	L	2 450	147	:	-1 575	375	89	1 258	-255	-433	1 016	:	:		E
	N	1 694	-360	:	-1 443	46	-285	1 321	-213	-476	893	:	:		S
D.4.2	A	-31 493	-19 180	:	-709	-7 004	-9 320	-2 147	-26 099	-8 646	-3 937	:	:	D.4.2	A
	L	23 459	21 194	:	4 656	4 183	11 359	995	30 593	14 975	755	:	:		E
	N	-8 034	2 013	:	3 947	-2 821	2 039	-1 152	4 494	6 329	-3 183	:	:		S
D.4.3	A	-643	-2 790	:	-47	-1 206	-187	-1 349	-1 445	-1 680	670	:	:	D.4.3	A
	L	2 573	1 946	:	1 178	-832	-1 208	2 807	487	-1 179	-3 409	:	:		E
	N	1 930	-844	:	1 131	-2 038	-1 395	1 458	-958	-2 858	-2 740	:	:		S
E.		5 626	1 085	:	-2 874	-322	1 669	2 612	-354	-953	-422	:	:	E.	
E.1.1		:	:	:	:	:	:	:	:	:	:	:	:	E.1.1	
E.1.2		-1	30	:	-13	-11	32	23	43	1	48	:	:	E.1.2	
E.1.3		79	165	:	74	53	-10	48	58	14	47	:	:	E.1.3	
E.1.4		3 380	-3 392	:	-3 392	0	0	0	0	0	0	:	:	E.1.4	
E.1.5		:	:	:	:	:	:	:	:	:	:	:	:	E.1.5	
E.1.6		2 167	4 281	:	458	-365	1 648	2 541	-456	-968	-517	:	:	E.1.6	
E.1.7		:	:	:	:	:	:	:	:	:	:	:	:	E.1.7	
E.2.1		:	:	:	:	:	:	:	:	:	:	:	:	E.2.1	
E.2.2		:	:	:	:	:	:	:	:	:	:	:	:	E.2.2	
E.3		0	0	:	0	0	0	0	0	0	0	:	:	E.3	
F.		723	618	:	1 723	1 636	-910	-1 831	-405	-119	757	:	:	F.	

III - TABLES BY COUNTRY

III - TABLEAUX PAR PAYS

Current account

Balance courante

Ireland

	1987	1988	1989	1988				1989				1990	
				I	II	III	IV	I	II	III	IV		
Mio ECU													
A. +	16 202	18 650	22 218	4 068	4 602	4 931	5 049	4 974	5 723	5 787	5 737	:	A. +
-	17 029	19 388	23 166	4 488	4 635	4 779	5 486	5 419	6 043	5 528	6 179	:	-
=	-827	-738	-949	-420	-33	152	-437	-445	-320	259	-443	:	=
A.1 +	13 473	15 564	18 483	3 464	3 882	3 937	4 282	4 219	4 821	4 612	4 834	:	A.1 +
-	11 784	12 952	15 596	3 046	3 080	3 155	3 671	3 797	3 960	3 705	4 136	:	-
=	1 689	2 612	2 887	417	802	781	611	422	861	907	698	:	=
A.2 +	2 729	3 086	3 734	604	720	995	787	755	902	1 175	903	:	A.2 +
-	5 245	6 436	7 571	1 442	1 555	1 624	1 815	1 622	2 083	1 823	2 044	:	-
=	-2 516	-3 350	-3 836	-838	-836	-629	-1 048	-867	-1 181	-649	-1 141	:	=
A.2.1 +	748	759	817	162	192	226	179	172	204	254	188	:	A.2.1 +
-	358	339	354	88	77	89	85	87	89	89	89	:	-
=	389	420	463	75	115	137	94	85	116	165	98	:	=
A.2.2 +	0	0	0	0	0	0	0	0	0	0	0	:	A.2.2 +
-	0	0	0	0	0	0	0	0	0	0	0	:	-
=	0	0	0	0	0	0	0	0	0	0	0	:	=
A.2.3 +	727	845	967	112	189	363	180	133	224	417	193	:	A.2.3 +
-	717	813	897	117	179	350	166	133	220	376	168	:	-
=	10	32	70	-5	10	13	14	0	4	41	25	:	=
A.2.4 +	885	1 084	1 513	231	245	304	305	341	365	395	412	:	A.2.4 +
-	3 533	4 482	5 550	979	1 133	1 032	1 338	1 187	1 547	1 185	1 632	:	-
=	-2 649	-3 398	-4 037	-749	-888	-728	-1 032	-846	-1 182	-790	-1 220	:	=
A.2.5 +	0	0	0	0	0	0	0	0	0	0	0	:	A.2.5 +
-	0	0	0	0	0	0	0	0	0	0	0	:	-
=	0	0	0	0	0	0	0	0	0	0	0	:	=
A.2.6 +	90	88	82	26	21	21	21	21	21	21	21	:	A.2.6 +
-	30	31	31	8	8	8	8	8	8	8	8	:	-
=	61	57	51	18	13	13	13	13	13	13	13	:	=
A.2.7 +	279	309	355	73	73	81	81	88	89	89	89	:	A.2.7 +
-	606	771	739	250	158	145	218	206	220	166	146	:	-
=	-328	-461	-384	-177	-85	-63	-137	-118	-131	-77	-57	:	=
B. +	1 710	1 820	1 970	469	461	455	436	712	477	349	431	:	B. +
-	576	517	543	133	142	124	119	123	148	140	132	:	-
=	1 133	1 303	1 426	336	319	331	317	589	329	208	299	:	=
B.1 +	67	67	67	17	17	17	17	17	17	17	17	:	B.1 +
-	5	5	5	1	1	1	1	1	1	1	1	:	-
=	62	62	62	15	15	15	15	15	15	15	16	:	=
B.2 +	1 643	1 753	1 903	452	444	438	419	695	460	332	414	:	B.2 +
-	571	512	538	131	140	123	117	122	146	139	131	:	-
=	1 072	1 241	1 365	321	304	315	302	573	314	193	284	:	=
C. +	17 911	20 470	24 187	4 537	5 063	5 386	5 484	5 686	6 200	6 136	6 168	:	C. +
-	17 605	19 905	23 710	4 621	4 777	4 903	5 604	5 542	6 191	5 668	6 312	:	-
=	306	565	478	-84	286	483	-120	144	9	467	-144	:	=

## III - TABLES BY COUNTRY

## III - TABLEAUX PAR PAYS

## Capital account

## Compte de capitaux

## Ireland

		1987	1988	1989	1988				1989				1990		
					I	II	III	IV	I	II	III	IV			
Mio ECU															
D.	A	-1 929	-2 009	-5 068	-108	-1 322	59	-638	-914	-1 252	-1 023	-1 885	:	D.	A
	L	2 482	2 089	3 664	496	1 867	-1 104	830	297	1 655	345	1 370	:		E
	N	554	80	-1 404	388	545	-1 045	192	-617	403	-678	-514	:		S
D.1	A	0	0	0	0	0	0	0	0	0	0	0	:	D.1	A
	L	77	77	77	19	19	19	19	19	19	19	19	:		E
	N	77	77	77	19	19	19	19	19	19	19	19	:		S
D.2	A	-276	-401	-1 018	-233	-67	-59	-41	-237	-294	-232	-255	:	D.2	A
	L	128	1 195	1 619	660	628	-81	-12	422	520	511	164	:		E
	N	-148	794	601	427	561	-141	-53	185	226	279	-91	:		S
D.3	A	-652	-643	-1 404	210	-207	-390	-255	-271	57	-911	-280	:	D.3	A
	L	1 461	-522	-373	61	-349	-138	-95	-278	-204	15	96	:		E
	N	809	-1 165	-1 778	271	-556	-528	-351	-549	-148	-896	-184	:		S
D.3.1	A	0	0	0	0	0	0	0	0	0	0	0	:	D.3.1	A
	L	1 461	-522	-373	61	-349	-138	-95	-278	-204	15	96	:		E
	N	1 461	-522	-373	61	-349	-138	-95	-278	-204	15	96	:		S
D.3.2	A	0	0	0	0	0	0	0	0	0	0	0	:	D.3.2	A
	L	0	0	0	0	0	0	0	0	0	0	0	:		E
	N	0	0	0	0	0	0	0	0	0	0	0	:		S
D.3.3	A	-652	-643	-1 404	210	-207	-390	-255	-271	57	-911	-280	:	D.3.3	A
	L	0	0	0	0	0	0	0	0	0	0	0	:		E
	N	-652	-643	-1 404	210	-207	-390	-255	-271	57	-911	-280	:		S
D.4	A	-1 000	-966	-2 645	-85	-1 048	509	-342	-406	-1 014	120	-1 350	:	D.4	A
	L	816	1 338	2 340	-244	1 568	-904	918	135	1 320	-201	1 091	:		E
	N	-185	373	-305	-329	520	-395	576	-272	306	-81	-259	:		S
D.4.1	A	0	0	0	0	0	0	0	0	0	0	0	:	D.4.1	A
	L	0	0	0	0	0	0	0	0	0	0	0	:		E
	N	0	0	0	0	0	0	0	0	0	0	0	:		S
D.4.2	A	-1 000	-966	-2 645	-85	-1 048	509	-342	-406	-1 014	120	-1 350	:	D.4.2	A
	L	816	1 338	2 340	-244	1 568	-904	918	135	1 320	-201	1 091	:		E
	N	-185	373	-305	-329	520	-395	576	-272	306	-81	-259	:		S
D.4.3	A	0	0	0	0	0	0	0	0	0	0	0	:	D.4.3	A
	L	0	0	0	0	0	0	0	0	0	0	0	:		E
	N	0	0	0	0	0	0	0	0	0	0	0	:		S
E.		-781	-455	825	-335	-570	271	179	544	306	-492	468	:	E.	
E.1.1		-10	9	6	5	3	-1	3	1	1	0	4	:	E.1.1	
E.1.2		-15	-10	-13	-3	-3	-3	-3	-3	-3	-4	-4	:	E.1.2	
E.1.3		-1	-4	12	3	-10	4	0	5	1	13	-8	:	E.1.3	
E.1.4		0	0	0	0	0	0	0	0	0	0	0	:	E.1.4	
E.1.5		65	-144	84	24	-112	-71	14	26	89	-13	-18	:	E.1.5	
E.1.6		-833	-290	735	-357	-442	341	168	515	218	-497	499	:	E.1.6	
E.1.7		0	0	0	0	0	0	0	0	0	0	0	:	E.1.7	
E.2.1		0	0	0	0	0	0	0	0	0	0	0	:	E.2.1	
E.2.2		0	0	0	0	0	0	0	0	0	0	0	:	E.2.2	
E.3		14	-15	1	-8	-6	1	-3	-1	-1	9	-5	:	E.3	
F.		-81	-189	102	30	-259	291	-250	-71	-718	703	190	:	F.	

III - TABLES BY COUNTRY

III - TABLEAUX PAR PAYS

Current account

Balance courante

Italia

	1987	1988	1989	1988				1989				1990	
				I	II	III	IV	I	II	III	IV		
Mio ECU													
A. +	134 528	143 871	171 660	30 120	37 047	36 840	39 864	36 430	45 166	43 225	46 839	:	A. +
-	135 054	147 826	179 148	34 266	37 206	35 408	40 945	42 262	46 974	42 038	47 875	:	-
=	-526	-3 955	-7 488	-4 147	-159	1 432	-1 082	-5 832	-1 808	1 187	-1 036	:	=
A.1 +	100 222	107 817	127 411	23 017	28 126	26 045	30 629	27 994	33 411	30 981	35 026	:	A.1 +
-	100 295	108 819	129 142	25 564	27 634	25 192	30 429	31 922	33 985	29 389	33 845	:	-
=	-73	-1 003	-1 730	-2 547	492	853	200	-3 929	-574	1 592	1 180	:	=
A.2 +	34 306	36 054	44 249	7 103	8 921	10 795	9 235	8 436	11 755	12 244	11 813	:	A.2 +
-	34 759	39 006	50 007	8 702	9 572	10 215	10 516	10 339	12 989	12 649	14 029	:	-
=	-453	-2 952	-5 758	-1 599	-651	580	-1 282	-1 903	-1 234	-405	-2 216	:	=
A.2.1 +	6 305	6 833	8 087	1 482	1 680	1 828	1 842	1 787	2 191	2 072	2 037	:	A.2.1 +
-	8 116	8 903	10 584	2 034	2 162	2 278	2 428	2 503	2 716	2 605	2 760	:	-
=	-1 810	-2 070	-2 498	-552	-482	-450	-586	-717	-525	-533	-723	:	=
A.2.2 +	87	94	115	22	24	22	26	27	30	25	33	:	A.2.2 +
-	110	120	142	28	30	28	34	34	37	31	40	:	-
=	-23	-26	-28	-6	-6	-6	-8	-7	-7	-6	-7	:	=
A.2.3 +	10 540	10 486	10 911	1 462	2 749	4 100	2 175	1 603	2 946	4 112	2 250	:	A.2.3 +
-	3 928	5 067	6 160	973	994	1 872	1 228	1 194	1 325	2 017	1 624	:	-
=	6 612	5 420	4 750	489	1 755	2 228	948	409	1 621	2 095	626	:	=
A.2.4 +	5 547	6 282	9 630	1 240	1 580	1 336	2 127	1 675	2 539	2 062	3 352	:	A.2.4 +
-	11 287	12 315	17 159	2 650	3 249	2 942	3 474	3 103	4 714	4 008	5 334	:	-
=	-5 740	-6 033	-7 530	-1 410	-1 669	-1 607	-1 347	-1 428	-2 174	-1 946	-1 982	:	=
A.2.5 +	2 055	2 138	2 309	452	496	547	642	490	533	590	696	:	A.2.5 +
-	612	844	1 592	165	231	207	241	321	440	381	449	:	-
=	1 442	1 294	717	287	266	340	401	168	93	209	247	:	=
A.2.6 +	289	222	164	51	58	66	47	40	43	41	40	:	A.2.6 +
-	498	541	22	149	131	155	107	4	6	5	7	:	-
=	-209	-319	142	-98	-73	-89	-59	36	37	35	34	:	=
A.2.7 +	9 484	9 999	13 034	2 395	2 333	2 896	2 375	2 815	3 473	3 341	3 405	:	A.2.7 +
-	10 209	11 216	14 347	2 703	2 775	2 733	3 005	3 179	3 751	3 601	3 815	:	-
=	-725	-1 217	-1 313	-308	-441	163	-631	-364	-278	-260	-411	:	=
B. +	7 382	8 152	9 310	2 050	2 591	1 705	1 807	2 714	2 702	1 752	2 142	:	B. +
-	8 179	9 322	11 308	2 342	1 817	3 017	2 145	4 132	1 920	2 844	2 412	:	-
=	-797	-1 170	-1 998	-292	774	-1 313	-338	-1 417	782	-1 092	-270	:	=
B.1 +	2 139	2 629	2 894	579	713	683	655	673	765	695	762	:	B.1 +
-	1 023	1 405	1 708	356	191	298	561	410	269	500	529	:	-
=	1 116	1 224	1 186	222	522	385	94	263	496	195	233	:	=
B.2 +	5 243	5 523	6 416	1 471	1 878	1 022	1 152	2 041	1 937	1 057	1 380	:	B.2 +
-	7 156	7 917	9 600	1 986	1 626	2 720	1 585	3 721	1 651	2 344	1 883	:	-
=	-1 913	-2 394	-3 184	-514	251	-1 698	-433	-1 680	286	-1 287	-503	:	=
C. +	141 910	152 023	180 970	32 170	39 638	38 544	41 671	39 144	47 868	44 977	48 981	:	C. +
-	143 233	157 147	190 456	36 608	39 023	38 425	43 091	46 393	48 894	44 882	50 287	:	-
=	-1 323	-5 124	-9 486	-4 438	615	119	-1 420	-7 249	-1 026	95	-1 306	:	=

## III - TABLES BY COUNTRY

## III - TABLEAUX PAR PAYS

## Capital account

## Compte de capitaux

## Italia

	1987	1988	1989	1988				1989				1990			
				I	II	III	IV	I	II	III	IV				
Mio ECU															
D.	A	-3489	-18525	:	-3214	-12008	808	-4111	:	:	:	:	:	D.	A
	L	11521	30100	:	6666	12694	2536	8204	:	:	:	:	:		E
	N	8031	11575	:	3452	686	3344	4093	:	:	:	:	:		S
D.1	A	-2018	-4614	:	-951	-953	-462	-2249	:	:	:	:	:	D.1	A
	L	3522	5784	:	806	1019	2088	1871	:	:	:	:	:		E
	N	1504	1170	:	-144	67	1625	-378	:	:	:	:	:		S
D.2	A	-3199	-4613	:	-792	-1807	-952	-1062	:	:	:	:	:	D.2	A
	L	-3222	4901	:	1430	1396	291	1784	:	:	:	:	:		E
	N	-6421	288	:	638	-411	-661	722	:	:	:	:	:		S
D.3	A	-1318	-2146	:	-620	-490	-134	-902	:	:	:	:	:	D.3	A
	L	8979	7322	:	2669	60	3502	1092	:	:	:	:	:		E
	N	7661	5176	:	2049	-430	3368	190	:	:	:	:	:		S
D.3.1	A	-1032	-1406	:	-139	-557	-158	-553	:	:	:	:	:	D.3.1	A
	L	4865	3279	:	1250	-14	1645	399	:	:	:	:	:		E
	N	3833	1873	:	1111	-571	1487	-154	:	:	:	:	:		S
D.3.2	A	0	0	:	0	0	0	0	:	:	:	:	:	D.3.2	A
	L	0	0	:	0	0	0	0	:	:	:	:	:		E
	N	0	0	:	0	0	0	0	:	:	:	:	:		S
D.3.3	A	-286	-740	:	-481	67	23	-349	:	:	:	:	:	D.3.3	A
	L	4114	4043	:	1419	74	1858	693	:	:	:	:	:		E
	N	3828	3303	:	938	141	1881	344	:	:	:	:	:		S
D.4	A	3045	-7151	:	-851	-8758	2357	102	:	:	:	:	:	D.4	A
	L	2243	12092	:	1761	10219	-3345	3458	:	:	:	:	:		E
	N	5288	4941	:	910	1461	-989	3560	:	:	:	:	:		S
D.4.1	A	0	0	:	0	0	0	0	:	:	:	:	:	D.4.1	A
	L	-102	-723	:	-707	-54	65	-27	:	:	:	:	:		E
	N	-102	-723	:	-707	-54	65	-27	:	:	:	:	:		S
D.4.2	A	2788	-5723	:	-133	-8088	545	1953	:	:	:	:	:	D.4.2	A
	L	955	12374	:	1372	9907	-1452	2547	:	:	:	:	:		E
	N	3743	6651	:	1239	1819	-907	4500	:	:	:	:	:		S
D.4.3	A	257	-1428	:	-718	-670	1811	-1851	:	:	:	:	:	D.4.3	A
	L	1389	442	:	1096	366	-1959	938	:	:	:	:	:		E
	N	1647	-987	:	378	-304	-147	-913	:	:	:	:	:		S
E.		-4445	-6373	:	-875	404	-2195	-3708	:	:	:	:	:	E.	
E.1.1		765	-420	:	-278	-100	69	-111	:	:	:	:	:	E.1.1	
E.1.2		-112	44	:	14	52	-10	-12	:	:	:	:	:	E.1.2	
E.1.3		18	90	:	68	-58	29	51	:	:	:	:	:	E.1.3	
E.1.4		:	:	:	:	:	:	:	:	:	:	:	:	E.1.4	
E.1.5		-1195	1046	:	441	211	96	298	:	:	:	:	:	E.1.5	
E.1.6		-3921	-7132	:	-1119	299	-2378	-3934	:	:	:	:	:	E.1.6	
E.1.7		0	0	:	0	0	0	0	:	:	:	:	:	E.1.7	
E.2.1		0	0	:	0	0	0	0	:	:	:	:	:	E.2.1	
E.2.2		:	:	:	:	:	:	:	:	:	:	:	:	E.2.2	
E.3		0	0	:	0	0	0	0	:	:	:	:	:	E.3	
F.		-2263	-78	:	1861	-1705	-1268	1035	:	:	:	:	:	F.	

## III - TABLES BY COUNTRY

## III - TABLEAUX PAR PAYS

Current account

Balance courante

## Nederland

	1987	1988	1989	1988				1989				1990	
				I	II	III	IV	I	II	III	IV	I	
Mio ECU													
A. +	106 224	115 712	132 437	27 761	28 512	28 645	30 794	31 378	33 599	32 010	35 450	:	A. +
-	101 781	109 709	124 468	26 176	27 100	27 759	28 674	29 516	31 328	30 948	32 676	:	-
=	4 444	6 003	7 969	1 584	1 412	886	2 121	1 862	2 272	1 063	2 773	:	=
A.1 +	75 295	83 199	92 368	20 213	20 465	20 432	22 090	22 880	23 356	21 642	24 490	:	A.1 +
-	70 849	76 026	85 150	18 510	18 772	18 813	19 932	20 901	21 546	20 589	22 115	:	-
=	4 446	7 174	7 218	1 703	1 693	1 619	2 158	1 979	1 810	1 053	2 375	:	=
A.2 +	30 929	32 513	40 148	7 549	8 048	8 212	8 705	8 553	10 257	10 405	10 932	:	A.2 +
-	30 933	33 683	39 317	7 666	8 328	8 947	8 743	8 615	9 781	10 359	10 563	:	-
=	-3	-1 171	830	-118	-280	-734	-38	-63	476	47	370	:	=
A.2.1 +	8 631	9 286	10 457	2 317	2 237	2 408	2 323	2 389	2 651	2 653	2 764	:	A.2.1 +
-	6 607	7 362	8 029	1 743	1 818	1 906	1 894	1 904	2 044	2 024	2 057	:	-
=	2 024	1 924	2 427	574	419	502	429	485	607	629	706	:	=
A.2.2 +	7	7	7	2	2	2	2	2	2	2	2	:	A.2.2 +
-	159	173	189	44	42	44	43	44	44	52	49	:	-
=	-152	-167	-182	-43	-41	-42	-41	-43	-43	-50	-47	:	=
A.2.3 +	2 343	2 431	2 745	413	646	763	608	505	765	735	740	:	A.2.3 +
-	5 572	5 699	5 859	1 108	1 283	2 143	1 165	1 174	1 277	2 106	1 303	:	-
=	-3 229	-3 268	-3 114	-694	-637	-1 380	-557	-669	-512	-1 370	-563	:	=
A.2.4 +	11 785	12 582	17 391	2 913	3 033	3 097	3 539	3 677	4 422	4 297	4 996	:	A.2.4 +
-	11 595	13 145	16 512	2 960	3 532	3 000	3 654	3 378	4 366	3 799	4 969	:	-
=	191	-563	880	-47	-500	97	-115	299	56	498	26	:	=
A.2.5 +	511	509	474	127	130	123	130	133	128	121	92	:	A.2.5 +
-	459	511	537	114	132	129	136	142	145	130	120	:	-
=	52	-2	-63	13	-3	-6	-6	-9	-17	-8	-28	:	=
A.2.6 +	596	737	626	199	188	168	182	144	145	157	181	:	A.2.6 +
-	437	424	529	109	83	119	113	108	117	138	167	:	-
=	159	313	97	91	105	48	69	36	29	18	14	:	=
A.2.7 +	7 056	6 961	8 448	1 577	1 812	1 652	1 920	1 703	2 145	2 441	2 159	:	A.2.7 +
-	6 104	6 369	7 662	1 589	1 437	1 606	1 738	1 865	1 789	2 111	1 898	:	-
=	951	592	786	-12	375	46	182	-162	357	330	261	:	=
B. +	3 805	4 985	4 989	1 080	1 435	1 436	1 034	1 780	1 306	967	937	:	B. +
-	5 756	6 405	6 753	1 450	1 500	1 708	1 747	1 664	1 650	1 624	1 814	:	-
=	-1 951	-1 420	-1 763	-370	-65	-272	-713	116	-345	-657	-877	:	=
B.1 +	625	682	803	168	174	163	177	197	196	199	210	:	B.1 +
-	1 532	1 434	1 524	347	339	360	388	408	370	372	373	:	-
=	-906	-752	-721	-179	-165	-197	-211	-211	-173	-174	-163	:	=
B.2 +	3 181	4 303	4 188	913	1 261	1 273	856	1 583	1 110	768	727	:	B.2 +
-	4 225	4 971	5 229	1 103	1 161	1 348	1 358	1 256	1 280	1 252	1 441	:	-
=	-1 044	-668	-1 041	-191	100	-75	-502	327	-170	-484	-714	:	=
C. +	110 029	120 696	137 426	28 841	29 947	30 081	31 828	33 157	34 905	32 977	36 387	:	C. +
-	107 536	116 114	131 221	27 626	28 599	29 467	30 421	31 180	32 978	32 572	34 490	:	-
=	2 492	4 583	6 205	1 215	1 347	614	1 407	1 977	1 927	405	1 896	:	=



## III - TABLES BY COUNTRY

## Capital account

## III - TABLEAUX PAR PAYS

## Compte de capitaux

## Nederland

	1987	1988	1989	1988				1989				1990			
				I	II	III	IV	I	II	III	IV				
Mio ECU															
D.	A	-19 391	-20 537	-29 596	-2 854	-8 817	-7 149	-1 717	-13 070	-4 097	-9 839	-2 591	:	D.	A
	L	19 538	20 059	28 119	2 021	9 399	6 985	1 654	12 006	3 054	10 363	2 696	:		E
	N	148	-478	-1 478	-833	584	-165	-64	-1 064	-1 042	524	104	:		S
D.1	A	-6 194	-3 077	-9 004	-78	-672	-888	-1 439	-2 347	-1 795	-1 560	-3 302	:	D.1	A
	L	2 052	3 322	5 529	-106	1 467	1 124	837	1 290	432	1 006	2 801	:		E
	N	-4 143	245	-3 475	-184	795	237	-602	-1 057	-1 364	-554	-501	:		S
D.2	A	-3 012	-5 289	-184	-1 375	-592	-1 447	-1 875	-84	558	-33	-625	:	D.2	A
	L	5 070	8 482	7 053	4 476	2 572	438	996	793	2 493	2 721	1 047	:		E
	N	2 058	3 191	6 870	3 100	1 980	-1 009	-880	709	3 051	2 688	422	:		S
D.3	A	-2 498	-3 870	-2 713	-31	-866	-925	-2 047	-1 563	-709	-728	287	:	D.3	A
	L	3 056	2 872	6 272	-243	145	1 694	1 275	514	2 452	1 570	1 736	:		E
	N	559	-998	3 559	-274	-721	769	-772	-1 049	1 743	842	2 023	:		S
D.3.1	A	-343	-1 180	-493	-332	-135	-163	-550	-140	-97	-65	-191	:	D.3.1	A
	L	-10	-15	-39	3	-9	-7	-2	6	-12	-21	-11	:		E
	N	-353	-1 195	-532	-329	-144	-170	-552	-134	-110	-86	-202	:		S
D.3.2	A	-1 625	-2 883	-2 097	206	-756	-775	-1 558	-1 200	-668	-678	449	:	D.3.2	A
	L	1 509	3 595	3 000	593	349	1 454	1 199	452	1 331	728	489	:		E
	N	-116	712	903	799	-407	679	-359	-748	663	50	937	:		S
D.3.3	A	-529	193	-123	95	24	13	61	-224	57	15	29	:	D.3.3	A
	L	1 557	-708	3 311	-839	-194	247	78	57	1 133	862	1 259	:		E
	N	1 028	-515	3 188	-744	-170	260	139	-167	1 190	877	1 288	:		S
D.4	A	-7 686	-8 300	-17 696	-1 369	-6 685	-3 889	3 644	-9 077	-2 151	-7 518	1 049	:	D.4	A
	L	9 359	5 384	9 265	-2 106	5 216	3 728	-1 454	9 408	-2 322	5 066	-2 888	:		E
	N	1 673	-2 916	-8 432	-3 475	-1 470	-162	2 190	332	-4 472	-2 452	-1 839	:		S
D.4.1	A	0	0	0	0	0	0	0	0	0	0	0	:	D.4.1	A
	L	-81	171	297	-13	-106	-87	376	-52	-77	148	279	:		E
	N	-81	171	297	-13	-106	-87	376	-52	-77	148	279	:		S
D.4.2	A	-5 717	-6 475	-17 095	-560	-6 072	-4 166	4 323	-8 255	-2 101	-7 368	630	:	D.4.2	A
	L	8 048	5 364	7 499	-2 498	5 343	4 163	-1 645	8 918	-2 500	4 619	-3 538	:		E
	N	2 332	-1 111	-9 596	-3 058	-729	-3	2 678	663	-4 601	-2 749	-2 908	:		S
D.4.3	A	-1 969	-1 825	-602	-809	-614	277	-679	-821	-50	-150	419	:	D.4.3	A
	L	1 392	-151	1 469	405	-22	-348	-185	543	256	300	371	:		E
	N	-577	-1 976	867	-404	-636	-72	-865	-279	206	150	790	:		S
E.		-2 355	-1 331	-474	-244	-125	-108	-854	-296	-403	-32	257	:	E.	
E.1.1		0	0	0	0	0	0	0	0	0	0	0	:	E.1.1	
E.1.2		-44	70	-17	-6	-7	110	-26	69	-44	-5	-37	:	E.1.2	
E.1.3		72	101	29	49	19	8	25	27	2	17	-16	:	E.1.3	
E.1.4		:	:	:	:	:	:	:	:	:	:	:	:	E.1.4	
E.1.5		-524	-25	16	83	-42	-49	-16	-36	-9	19	42	:	E.1.5	
E.1.6		-1 861	-1 476	-502	-369	-95	-177	-836	-356	-352	-62	268	:	E.1.6	
E.1.7		:	:	:	:	:	:	:	:	:	:	:	:	E.1.7	
E.2.1		:	:	:	:	:	:	:	:	:	:	:	:	E.2.1	
E.2.2		:	:	:	:	:	:	:	:	:	:	:	:	E.2.2	
E.3		0	0	0	0	0	0	0	0	0	0	0	:	E.3	
F.		-284	-2 774	-4 256	-137	-1 806	-342	-489	-617	-483	-898	-2 258	:	F.	

## III - TABLES BY COUNTRY

## III - TABLEAUX PAR PAYS

Current account

Balance courante

## Portugal

	1987	1988	1989	1988				1989				1990	
				I	II	III	IV	I	II	III	IV		
Mio ECU													
A. +	11 095	12 492	15 032	2 758	2 906	3 415	3 430	3 477	3 845	3 811	3 893	:	A. +
-	13 766	16 655	19 649	3 792	4 160	4 078	4 631	4 468	5 396	4 584	5 194	:	-
=	-2 672	-4 163	-4 466	-1 034	-1 256	-663	-1 198	-991	-1 549	-677	-1 249	:	=
A.1 +	7 942	9 059	11 588	2 107	2 120	2 305	2 533	2 736	2 883	2 814	3 149	:	A.1 +
-	10 868	13 397	16 266	3 022	3 358	3 251	3 769	3 641	4 407	3 825	4 383	:	-
=	-2 926	-4 338	-4 678	-915	-1 238	-947	-1 236	-905	-1 524	-1 011	-1 235	:	=
A.2 +	3 153	3 433	3 444	651	786	1 110	897	742	962	997	744	:	A.2 +
-	2 898	3 258	3 384	770	803	827	862	827	989	758	811	:	-
=	254	175	61	-119	-17	283	36	-85	-27	238	-66	:	=
A.2.1 +	543	571	322	98	129	161	184	130	140	32	23	:	A.2.1 +
-	830	1 027	1 104	236	253	248	291	272	324	236	271	:	-
=	-287	-456	-781	-139	-124	-87	-107	-143	-185	-204	-248	:	=
A.2.2 +	9	13	13	2	2	6	2	5	3	2	3	:	A.2.2 +
-	76	94	115	21	24	23	26	26	31	27	31	:	-
=	-67	-82	-102	-19	-21	-17	-24	-21	-28	-25	-28	:	=
A.2.3 +	1 833	2 043	2 346	357	458	738	499	403	560	824	557	:	A.2.3 +
-	340	451	518	103	100	141	108	109	129	160	121	:	-
=	1 493	1 592	1 827	254	357	597	391	294	431	665	436	:	=
A.2.4 +	247	279	464	68	64	72	75	81	103	129	150	:	A.2.4 +
-	1 065	1 022	1 214	258	265	249	248	253	316	294	348	:	-
=	-818	-743	-750	-191	-201	-177	-173	-173	-213	-165	-198	:	=
A.2.5 +	99	124	:	37	31	31	24	29	39	:	:	:	A.2.5 +
-	18	25	:	6	7	6	7	6	8	:	:	:	-
=	81	99	:	31	25	26	17	23	31	:	:	:	=
A.2.6 +	46	38	44	10	8	13	7	8	15	10	11	:	A.2.6 +
-	144	147	156	34	30	31	51	39	37	41	39	:	-
=	-98	-109	-112	-24	-22	-19	-44	-30	-23	-31	-28	:	=
A.2.7 +	377	367	:	80	93	89	107	86	103	:	:	:	A.2.7 +
-	426	492	:	111	124	128	131	123	143	:	:	:	-
=	-49	-125	:	-31	-30	-40	-24	-36	-41	:	:	:	=
B. +	3 734	4 182	4 542	882	1 052	1 169	1 083	929	1 264	1 138	1 208	:	B. +
-	506	526	605	115	124	121	168	147	157	149	152	:	-
=	3 228	3 655	3 937	767	929	1 047	917	781	1 107	989	1 056	:	=
B.1 +	3 099	3 166	3 336	668	703	1 003	800	694	759	1 012	868	:	B.1 +
-	158	119	142	28	27	30	36	33	39	31	39	:	-
=	2 941	3 047	3 194	640	676	972	764	661	719	981	829	:	=
B.2 +	636	1 016	1 206	214	350	167	284	235	506	126	340	:	B.2 +
-	348	407	464	88	97	91	132	114	118	118	113	:	-
=	288	609	743	126	253	76	152	120	388	7	227	:	=
C. +	14 829	16 675	19 574	3 640	3 958	4 584	4 514	4 406	5 110	4 949	5 101	:	C. +
-	14 272	17 182	20 255	3 907	4 284	4 199	4 798	4 615	5 554	4 733	5 346	:	-
=	556	-508	-682	-267	-327	385	-283	-210	-444	216	-245	:	=

## III - TABLES BY COUNTRY

## III - TABLEAUX PAR PAYS

## Capital account

## Compte de capitaux

## Portugal

		1987	1988	1989	1988				1989				1990		
					I	II	III	IV	I	II	III	IV	I		
Mio ECU															
D.	A	-387	-1 150	-830	74	-329	-247	-662	-161	-561	-158	44	:	D.	A
	L	290	1 248	3 826	182	432	-48	680	1 152	1 012	1 236	437	:		E
	N	-98	98	2 997	258	101	-295	17	992	452	1 078	481	:		S
D.1	A	9	-47	-69	-4	-2	-36	-5	-5	-45	-10	-9	:	D.1	A
	L	275	740	1 447	164	138	181	260	327	299	374	444	:		E
	N	284	693	1 378	160	136	144	255	322	254	364	435	:		S
D.2	A	-2	-2	-57	0	0	0	-2	0	-1	-19	-36	:	D.2	A
	L	712	1 511	991	373	320	-17	832	221	127	451	191	:		E
	N	710	1 510	935	373	319	-17	829	221	127	432	155	:		S
D.3	A	24	-80	-136	-30	-20	-2	-29	-75	-40	2	-24	:	D.3	A
	L	-1 072	-1 495	118	-445	-188	-218	-644	106	132	173	-287	:		E
	N	-1 048	-1 576	-17	-474	-207	-221	-673	33	92	176	-311	:		S
D.3.1	A	-27	-91	-98	-40	-34	-10	-7	-68	-10	-2	-18	:	D.3.1	A
	L	-409	-1 173	-290	-233	-97	-146	-703	20	-102	-7	-197	:		E
	N	-436	-1 265	-388	-273	-130	-156	-710	-48	-113	-10	-215	:		S
D.3.2	A	0	-18	-20	2	1	2	-24	-1	-20	1	0	:	D.3.2	A
	L	-214	-259	77	-173	-40	-5	-37	-4	-30	59	50	:		E
	N	-215	-277	57	-171	-39	-3	-61	-5	-49	60	50	:		S
D.3.3	A	50	30	-18	8	12	6	2	-6	-10	3	-6	:	D.3.3	A
	L	-448	-63	332	-39	-51	-68	95	90	264	122	-139	:		E
	N	-397	-33	314	-30	-37	-62	98	85	254	126	-146	:		S
D.4	A	-417	-1 022	-569	109	-307	-208	-626	-82	-475	-131	113	:	D.4	A
	L	376	492	1 270	90	161	7	233	498	454	238	88	:		E
	N	-41	-530	702	199	-146	-201	-393	416	-21	107	202	:		S
D.4.1	A	0	0	0	0	0	0	0	0	0	0	0	:	D.4.1	A
	L	26	-9	78	4	-48	7	29	26	-16	53	16	:		E
	N	26	-9	78	4	-48	7	29	26	-16	53	16	:		S
D.4.2	A	-417	-1 022	-569	109	-307	-208	-626	-82	-475	-131	113	:	D.4.2	A
	L	350	501	1 192	85	209	0	204	472	470	185	72	:		E
	N	-67	-521	624	194	-98	-208	-422	391	-5	54	186	:		S
D.4.3	A	0	0	:	0	0	0	0	0	:	:	:	:	D.4.3	A
	L	0	0	:	0	0	0	0	0	:	:	:	:		E
	N	0	0	:	0	0	0	0	0	:	:	:	:		S
E.		-1 536	-767	-4 209	252	-101	-544	-396	-570	-924	-2 233	-484	:	E.	
E.1.1		10	1 436	-123	1 496	-43	-28	-26	-44	-23	2	-58	:	E.1.1	
E.1.2		-2	60	:	0	1	-10	70	1	:	:	:	:	E.1.2	
E.1.3		0	0	:	0	0	0	0	-14	:	:	:	:	E.1.3	
E.1.4		:	:	:	:	:	:	:	:	:	:	:	:	E.1.4	
E.1.5		:	:	:	:	:	:	:	:	:	:	:	:	E.1.5	
E.1.6		-1 321	-1 820	-4 088	-1 096	66	-410	-369	-519	-906	-2 233	-432	:	E.1.6	
E.1.7		0	-19	16	-9	-17	9	-2	6	6	-2	6	:	E.1.7	
E.2.1		-223	-424	:	-140	-109	-105	-69	0	:	:	:	:	E.2.1	
E.2.2		:	:	:	:	:	:	:	:	:	:	:	:	E.2.2	
E.3		:	:	:	:	:	:	:	:	:	:	:	:	E.3	
F.		1 077	1 177	1 894	-243	327	453	659	-211	916	939	248	:	F.	

## III - TABLES BY COUNTRY

## III - TABLEAUX PAR PAYS

Current account

Balance courante

## United Kingdom

	1987	1988	1989	1988				1989				1990	
				I	II	III	IV	I	II	III	IV	I	
Mio ECU													
A. +	220 909	247 484	:	55 897	61 082	64 666	65 839	69 843	71 979	71 598	:	:	A. +
-	221 614	264 290	:	58 966	64 656	69 824	70 844	75 021	79 648	79 637	:	:	-
=	-704	-16 805	:	-3 069	-3 575	-5 157	-5 005	-5 178	-7 668	-8 039	:	:	=
A.1 +	112 794	121 427	:	27 999	30 483	30 152	32 793	33 153	34 499	32 529	:	:	A.1 +
-	128 360	152 839	:	34 464	37 933	39 148	41 294	42 371	44 637	42 784	:	:	-
=	-15 566	-31 412	:	-6 465	-7 451	-8 996	-8 501	-9 218	-10 138	-10 255	:	:	=
A.2 +	108 115	126 057	:	27 898	30 599	34 514	33 046	36 690	37 481	39 069	:	:	A.2 +
-	93 253	111 451	:	24 502	26 723	30 676	29 550	32 650	35 011	36 853	:	:	-
=	14 862	14 607	:	3 397	3 876	3 838	3 496	4 040	2 470	2 216	:	:	=
A.2.1 +	9 523	10 568	:	2 143	2 649	3 089	2 686	2 668	3 133	3 406	:	:	A.2.1 +
-	11 255	12 747	:	2 860	3 046	3 526	3 315	3 283	3 333	3 750	:	:	-
=	-1 732	-2 179	:	-717	-396	-437	-629	-615	-199	-343	:	:	=
A.2.2 +	0	0	:	0	0	0	0	0	0	0	:	:	A.2.2 +
-	0	0	:	0	0	0	0	0	0	0	:	:	-
=	0	0	:	0	0	0	0	0	0	0	:	:	=
A.2.3 +	8 919	9 357	:	1 527	2 215	3 400	2 215	1 847	2 265	3 701	:	:	A.2.3 +
-	10 375	12 432	:	1 967	2 984	4 897	2 585	2 469	3 209	5 448	:	:	-
=	-1 456	-3 075	:	-440	-768	-1 497	-370	-622	-944	-1 747	:	:	=
A.2.4 +	68 819	83 771	:	18 699	20 321	22 081	22 670	26 035	26 120	25 618	:	:	A.2.4 +
-	61 984	75 456	:	17 099	17 928	19 581	20 847	23 873	25 409	24 516	:	:	-
=	6 835	8 315	:	1 600	2 392	2 500	1 823	2 162	712	1 103	:	:	=
A.2.5 +	0	0	:	0	0	0	0	0	0	0	:	:	A.2.5 +
-	0	0	:	0	0	0	0	0	0	0	:	:	-
=	0	0	:	0	0	0	0	0	0	0	:	:	=
A.2.6 +	2 249	2 304	:	657	516	550	582	723	550	629	:	:	A.2.6 +
-	3 008	3 545	:	801	916	847	981	1 001	938	984	:	:	-
=	-759	-1 241	:	-144	-401	-297	-399	-278	-388	-355	:	:	=
A.2.7 +	18 604	20 057	:	4 871	4 898	5 395	4 893	5 417	5 413	5 714	:	:	A.2.7 +
-	6 631	7 270	:	1 773	1 849	1 826	1 821	2 024	2 123	2 155	:	:	-
=	11 973	12 787	:	3 098	3 049	3 569	3 072	3 393	3 290	3 559	:	:	=
B. +	5 582	5 773	:	1 322	1 586	1 570	1 295	1 906	1 668	1 047	:	:	B. +
-	10 380	11 087	:	3 197	2 891	1 740	3 259	3 607	2 867	2 959	:	:	-
=	-4 797	-5 315	:	-1 875	-1 305	-171	-1 964	-1 701	-1 200	-1 913	:	:	=
B.1 +	2 381	2 581	:	619	646	655	661	672	659	650	:	:	B.1 +
-	2 520	3 006	:	708	749	766	784	788	772	761	:	:	-
=	-139	-425	:	-89	-103	-111	-122	-116	-113	-111	:	:	=
B.2 +	3 202	3 192	:	702	941	915	634	1 234	1 009	397	:	:	B.2 +
-	7 860	8 081	:	2 489	2 143	974	2 475	2 818	2 095	2 198	:	:	-
=	-4 658	-4 889	:	-1 786	-1 202	-59	-1 841	-1 585	-1 086	-1 802	:	:	=
C. +	226 492	253 257	:	57 218	62 668	66 236	67 134	71 749	73 647	72 645	:	:	C. +
-	231 993	275 377	:	62 162	67 548	71 564	74 103	78 628	82 515	82 596	:	:	-
=	-5 501	-22 120	:	-4 944	-4 880	-5 328	-6 969	-6 879	-8 868	-9 951	:	:	=

## III - TABLES BY COUNTRY

## III - TABLEAUX PAR PAYS

## Capital account

## Compte de capitaux

## United Kingdom

	1987	1988	1989	1988				1989				1990			
				I	II	III	IV	I	II	III	IV	I			
Mio ECU															
D.	A	-99 285	-73 669	:	-2 289	-28 065	-33 680	-9 635	-43 530	-23 251	-31 712	:	:	D.	A
	L	107 633	83 992	:	7 755	28 839	35 516	11 882	48 208	15 628	38 764	:	:		E
	N	8 348	10 323	:	5 466	774	1 836	2 247	4 678	-7 623	7 053	:	:		S
D.1	A	-26 529	-23 097	:	-2 209	-6 775	-5 445	-8 669	-9 610	-5 839	-6 120	:	:	D.1	A
	L	11 554	11 494	:	2 704	1 502	1 899	5 389	8 297	7 322	1 920	:	:		E
	N	-14 974	-11 604	:	495	-5 273	-3 546	-3 280	-1 313	1 484	-4 200	:	:		S
D.2	A	5 121	-14 962	:	-2 257	-5 592	-1 369	-5 744	-9 987	-12 415	-13 001	:	:	D.2	A
	L	15 962	10 477	:	1 211	2 556	5 096	1 615	-503	2 135	2 324	:	:		E
	N	21 083	-4 485	:	-1 046	-3 036	3 727	-4 129	-10 490	-10 280	-10 677	:	:		S
D.3	A	475	-970	:	-55	-234	-228	-452	-593	-264	466	:	:	D.3	A
	L	1 384	4 726	:	-195	3 222	1 172	527	3 640	1 826	-523	:	:		E
	N	1 859	3 756	:	-251	2 988	944	75	3 047	1 562	-56	:	:		S
D.3.1	A	-1 131	-1 343	:	-303	-302	-327	-410	-298	-417	-292	:	:	D.3.1	A
	L	48	-128	:	32	-18	-9	-133	-9	-23	-18	:	:		E
	N	-1 083	-1 471	:	-271	-321	-336	-543	-307	-440	-309	:	:		S
D.3.2	A	1 563	820	:	337	156	230	98	-245	295	450	:	:	D.3.2	A
	L	0	0	:	0	0	0	0	0	0	0	:	:		E
	N	1 563	820	:	337	156	230	98	-245	295	450	:	:		S
D.3.3	A	43	-447	:	-89	-88	-131	-139	-50	-142	308	:	:	D.3.3	A
	L	1 335	4 855	:	-227	3 241	1 182	660	3 649	1 849	-505	:	:		E
	N	1 379	4 408	:	-316	3 153	1 051	520	3 599	1 707	-197	:	:		S
D.4	A	-78 353	-34 639	:	2 232	-15 464	-26 638	5 230	-23 339	-4 733	-13 057	:	:	D.4	A
	L	78 734	57 294	:	4 035	21 559	27 349	4 351	36 774	4 345	35 043	:	:		E
	N	381	22 655	:	6 267	6 096	711	9 581	13 434	-388	21 985	:	:		S
D.4.1	A	1 883	-315	:	-599	346	-286	223	101	453	114	:	:	D.4.1	A
	L	328	1 856	:	-55	-62	119	1 855	-262	-190	1 198	:	:		E
	N	2 211	1 541	:	-654	284	-167	2 078	-161	263	1 312	:	:		S
D.4.2	A	-75 374	-31 942	:	2 894	-13 608	-26 005	4 777	-22 489	947	-13 744	:	:	D.4.2	A
	L	76 330	52 244	:	2 863	20 836	26 548	1 996	36 274	-2 015	28 262	:	:		E
	N	956	20 302	:	5 757	7 228	544	6 773	13 785	-1 068	14 518	:	:		S
D.4.3	A	-4 862	-2 382	:	-63	-2 202	-347	230	-951	-6 133	573	:	:	D.4.3	A
	L	2 076	3 194	:	1 227	785	682	500	762	6 550	5 583	:	:		E
	N	-2 787	812	:	1 164	-1 417	335	730	-189	417	6 156	:	:		S
E.		-17 171	-4 158	:	-952	-954	-1 515	-738	779	3 224	529	:	:	E.	
E.1.1		:	:	:	:	:	:	:	:	:	:	:	:	E.1.1	
E.1.2		:	:	:	:	:	:	:	:	:	:	:	:	E.1.2	
E.1.3		:	:	:	:	:	:	:	:	:	:	:	:	E.1.3	
E.1.4		:	:	:	:	:	:	:	:	:	:	:	:	E.1.4	
E.1.5		:	:	:	:	:	:	:	:	:	:	:	:	E.1.5	
E.1.6		:	:	:	:	:	:	:	:	:	:	:	:	E.1.6	
E.1.7		-17 171	-4 158	:	-952	-954	-1 515	-738	779	3 224	529	:	:	E.1.7	
E.2.1		:	:	:	:	:	:	:	:	:	:	:	:	E.2.1	
E.2.2		:	:	:	:	:	:	:	:	:	:	:	:	E.2.2	
E.3		:	:	:	:	:	:	:	:	:	:	:	:	E.3	
F.		14 323	15 986	:	459	5 057	5 008	5 463	1 423	13 269	2 369	:	:	F.	

## III - TABLES BY COUNTRY

## III - TABLEAUX PAR PAYS

Current account

Balance courante

EUR 10

	1987	1988	1989	1988				1989				1990	
				I	II	III	IV	I	II	III	IV	I	
Mio ECU													
A. +	1 144 205	1 248 930	:	285 678	310 653	314 543	338 092	344 764	:	:	:	:	A. +
-	1 089 831	1 204 599	:	280 716	296 997	303 976	322 906	335 691	:	:	:	:	-
=	54 309	44 248	:	4 922	13 614	10 566	15 181	9 075	:	:	:	:	=
A.1 +	758 630	825 448	:	191 171	207 234	200 948	226 086	226 225	241 136	:	:	:	A.1 +
-	720 888	791 537	:	187 228	196 970	192 931	214 399	221 469	235 709	:	:	:	-
=	37 741	33 911	:	3 943	10 264	8 017	11 686	4 756	5 427	:	:	:	=
A.2 +	385 575	423 483	:	94 507	103 419	113 595	112 007	118 595	:	:	:	:	A.2 +
-	368 944	413 063	:	93 488	100 026	111 045	108 507	114 222	:	:	:	:	-
=	16 631	10 420	:	1 019	3 393	2 550	3 500	4 372	:	:	:	:	=
A.2.1 +	53 599	58 936	:	13 237	14 394	15 903	15 407	15 787	:	:	:	:	A.2.1 +
-	55 186	60 820	:	13 893	14 917	15 978	16 032	16 680	:	:	:	:	-
=	-1 588	-1 884	:	-656	-523	-75	-624	-894	:	:	:	:	=
A.2.2 +	355	370	:	89	96	92	93	:	:	:	:	:	A.2.2 +
-	911	916	:	211	230	249	227	:	:	:	:	:	-
=	-556	-546	:	-121	-134	-158	-134	:	:	:	:	:	=
A.2.3 +	45 992	48 959	:	8 173	12 372	17 497	10 942	9 322	:	:	:	:	A.2.3 +
-	54 414	60 480	:	11 162	14 218	22 595	12 510	12 255	:	:	:	:	-
=	-8 422	-11 521	:	-2 988	-1 846	-5 098	-1 568	-2 934	:	:	:	:	=
A.2.4 +	159 235	185 507	:	41 772	45 343	47 094	51 303	57 607	:	:	:	:	A.2.4 +
-	161 887	187 249	:	43 269	45 776	46 383	51 817	55 877	:	:	:	:	-
=	-2 652	-1 741	:	-1 497	-433	711	-514	1 730	:	:	:	:	=
A.2.5 +	9 073	10 065	:	2 353	2 415	2 452	2 845	2 651	:	:	:	:	A.2.5 +
-	8 974	10 132	:	2 322	2 519	2 607	2 684	2 942	:	:	:	:	-
=	99	-67	:	31	-105	-155	161	-291	:	:	:	:	=
A.2.6 +	16 512	16 365	:	4 104	4 077	4 000	4 185	4 222	:	:	:	:	A.2.6 +
-	6 866	7 722	:	1 813	1 883	1 948	2 079	1 954	:	:	:	:	-
=	9 645	8 643	:	2 291	2 194	2 052	2 106	2 268	:	:	:	:	=
A.2.7 +	100 811	103 281	:	24 778	24 723	26 558	27 231	28 923	:	:	:	:	A.2.7 +
-	80 706	85 744	:	20 818	20 483	21 285	23 158	24 306	:	:	:	:	-
=	20 105	17 537	:	3 960	4 240	5 273	4 074	4 617	:	:	:	:	=
B. +	42 919	49 277	:	11 991	13 268	12 314	11 711	15 322	:	:	:	:	B. +
-	66 698	75 530	:	17 714	17 593	18 757	21 467	21 807	:	:	:	:	-
=	-23 776	-26 253	:	-5 726	-4 323	-6 443	-9 756	-6 486	:	:	:	:	=
B.1 +	12 065	13 430	:	3 021	3 229	3 461	3 723	3 970	:	:	:	:	B.1 +
-	18 135	19 923	:	4 797	4 701	5 001	5 425	5 499	:	:	:	:	-
=	-6 069	-6 494	:	-1 776	-1 472	-1 540	-1 702	-1 528	:	:	:	:	=
B.2 +	30 790	35 760	:	8 930	9 996	8 851	7 986	11 352	:	:	:	:	B.2 +
-	48 564	55 607	:	12 917	12 893	13 756	16 042	16 308	:	:	:	:	-
=	-17 774	-19 847	:	-3 987	-2 897	-4 905	-8 056	-4 956	:	:	:	:	=
C. +	1 184 013	1 294 833	:	296 824	323 043	326 061	348 948	360 086	:	:	:	:	C. +
-	1 153 483	1 276 843	:	297 625	313 756	321 938	343 519	357 498	:	:	:	:	-
=	30 530	17 995	:	-802	9 288	4 123	5 425	2 589	3 910	:	:	:	=

III - TABLES BY COUNTRY

Capital account

III - TABLEAUX PAR PAYS

Compte de capitaux

EUR 10

		1987	1988	1989	1988				1989				1990		
					I	II	III	IV	I	II	III	IV	I		
Mio ECU															
D.	A	-329874	-243607	:	-31183	-78666	-95429	-38363	:	:	:	:	:	D.	A
	L	332714	208142	:	31675	65928	81541	28967	:	:	:	:	:		E
	N	2841	-35464	:	495	-12737	-13887	-9398	:	:	:	:	:		S
D.1	A	-52565	-54309	:	-7273	-14506	-11440	-21090	:	:	:	:	:	D.1	A
	L	25476	32997	:	6618	5717	7166	13498	:	:	:	:	:		E
	N	-27089	-21311	:	-655	-8789	-4273	-7592	:	:	:	:	:		S
D.2	A	-20203	-74088	:	-15958	-20697	-12688	-24745	:	:	:	:	:	D.2	A
	L	43345	45285	:	10051	13108	7362	14765	:	:	:	:	:		E
	N	23142	-28804	:	-5907	-7589	-5327	-9981	:	:	:	:	:		S
D.3	A	-18819	-14238	:	-3895	-3487	-3644	-3212	:	:	:	:	:	D.3	A
	L	30017	22277	:	2127	6511	11155	2455	:	:	:	:	:		E
	N	11199	8039	:	-1767	3024	7513	-755	:	:	:	:	:		S
D.3.1	A	-8897	-10193	:	-2066	-2496	-2542	-3088	:	:	:	:	:	D.3.1	A
	L	2235	-2269	:	85	-828	860	-2413	:	:	:	:	:		E
	N	-6661	-12462	:	-1981	-3324	-1681	-5501	:	:	:	:	:		S
D.3.2	A	-8906	-3410	:	-1773	-1127	-860	350	:	:	:	:	:	D.3.2	A
	L	14645	11668	:	1903	2807	5082	1876	:	:	:	:	:		E
	N	5739	8258	:	131	1680	4222	2226	:	:	:	:	:		S
D.3.3	A	-1015	-635	:	-56	136	-242	-473	:	:	:	:	:	D.3.3	A
	L	13137	12878	:	139	4531	5214	2993	:	:	:	:	:		E
	N	12121	12243	:	83	4668	4972	2520	:	:	:	:	:		S
D.4	A	-238287	-100973	:	-4057	-39976	-67657	10683	:	:	:	:	:	D.4	A
	L	233876	107582	:	12879	40592	55857	-1750	:	:	:	:	:		E
	N	-4411	6611	:	8823	617	-11800	8933	:	:	:	:	:		S
D.4.1	A	-1915	-152	:	-1599	199	-64	1312	:	:	:	:	:	D.4.1	A
	L	6096	2007	:	-2006	-276	-123	4413	:	:	:	:	:		E
	N	4182	1851	:	-3604	-76	-186	5717	:	:	:	:	:		S
D.4.2	A	-225767	-78753	:	5438	-32470	-67224	15470	:	:	:	:	:	D.4.2	A
	L	221656	96498	:	9036	39001	58092	-9626	:	:	:	:	:		E
	N	-4115	17749	:	14471	6531	-9132	5850	:	:	:	:	:		S
D.4.3	A	-10605	-22068	:	-7895	-7705	-369	-6099	:	:	:	:	:	D.4.3	A
	L	6125	9077	:	5850	1867	-2113	3463	:	:	:	:	:		E
	N	-4480	-12991	:	-2045	-5838	-2482	-2636	:	:	:	:	:		S
E.		-45196	2537	:	-4743	1570	7367	-1641	:	:	:	:	:	E.	
E.1.1		:	:	:	:	:	:	:	:	:	:	:	:	E.1.1	
E.1.2		:	:	:	:	:	:	:	:	:	:	:	:	E.1.2	
E.1.3		:	:	:	:	:	:	:	:	:	:	:	:	E.1.3	
E.1.4		:	:	:	:	:	:	:	:	:	:	:	:	E.1.4	
E.1.5		:	:	:	:	:	:	:	:	:	:	:	:	E.1.5	
E.1.6		:	:	:	:	:	:	:	:	:	:	:	:	E.1.6	
E.1.7		:	:	:	:	:	:	:	:	:	:	:	:	E.1.7	
E.2.1		:	:	:	:	:	:	:	:	:	:	:	:	E.2.1	
E.2.2		:	:	:	:	:	:	:	:	:	:	:	:	E.2.2	
E.3		:	:	:	:	:	:	:	:	:	:	:	:	E.3	
F.		11784	14928	:	5057	1879	2343	5659	:	:	:	:	:	F.	

III - TABLES BY COUNTRY

III - TABLEAUX PAR PAYS

Current account

Balance courante

EUR 12

	1987	1988	1989	1988				1989				1990	
				I	II	III	IV	I	II	III	IV	I	
Mio ECU													
A. +	1 205 049	1 318 218	:	301 177	327 625	333 495	356 016	:	:	:	:	:	A. +
-	1 155 752	1 285 015	:	298 795	316 842	324 067	345 345	:	:	:	:	:	-
=	49 234	33 117	:	2 338	10 740	9 428	10 669	:	:	:	:	:	=
A.1 +	795 608	868 017	:	201 276	217 891	211 166	237 667	:	:	:	:	:	A.1 +
-	771 993	853 676	:	201 159	212 614	207 887	232 024	:	:	:	:	:	-
=	23 615	14 341	:	118	5 277	3 280	5 642	:	:	:	:	:	=
A.2 +	409 441	450 202	:	99 901	109 734	122 328	118 349	:	:	:	:	:	A.2 +
-	383 760	431 339	:	97 637	104 228	116 180	113 321	:	:	:	:	:	-
=	25 681	18 862	:	2 264	5 506	6 147	5 028	:	:	:	:	:	=
A.2.1 +	57 941	63 746	:	14 254	15 560	17 261	16 678	:	:	:	:	:	A.2.1 +
-	58 845	65 177	:	14 869	15 966	17 105	17 241	:	:	:	:	:	-
=	-904	-1 432	:	-615	-406	155	-563	:	:	:	:	:	=
A.2.2 +	400	411	:	109	95	100	108	:	:	:	:	:	A.2.2 +
-	1 104	1 095	:	250	274	291	281	:	:	:	:	:	-
=	-704	-684	:	-140	-179	-191	-173	:	:	:	:	:	=
A.2.3 +	60 609	65 083	:	11 149	16 162	23 309	14 546	:	:	:	:	:	A.2.3 +
-	56 440	63 006	:	11 659	14 771	23 414	13 177	:	:	:	:	:	-
=	4 170	2 077	:	-510	1 392	-104	1 369	:	:	:	:	:	=
A.2.4 +	160 904	187 885	:	42 363	45 880	47 756	51 890	:	:	:	:	:	A.2.4 +
-	166 780	193 345	:	44 765	47 169	48 127	53 284	:	:	:	:	:	-
=	-5 876	-5 460	:	-2 402	-1 288	-371	-1 394	:	:	:	:	:	=
A.2.5 +	9 362	10 370	:	2 420	2 474	2 549	2 928	:	:	:	:	:	A.2.5 +
-	8 998	10 164	:	2 329	2 527	2 614	2 695	:	:	:	:	:	-
=	363	205	:	91	-53	-65	234	:	:	:	:	:	=
A.2.6 +	16 808	16 621	:	4 170	4 146	4 064	4 242	:	:	:	:	:	A.2.6 +
-	7 496	8 446	:	1 938	2 046	2 212	2 252	:	:	:	:	:	-
=	9 311	8 176	:	2 232	2 100	1 851	1 990	:	:	:	:	:	=
A.2.7 +	103 417	106 087	:	25 435	25 418	27 289	27 957	:	:	:	:	:	A.2.7 +
-	84 096	90 107	:	21 828	21 476	22 417	24 391	:	:	:	:	:	-
=	19 321	15 980	:	3 607	3 942	4 872	3 566	:	:	:	:	:	=
B. +	50 665	59 829	:	14 201	15 972	15 183	14 490	:	:	:	:	:	B. +
-	68 935	78 613	:	18 425	18 398	19 562	22 233	:	:	:	:	:	-
=	-18 269	-18 785	:	-4 225	-2 422	-4 381	-7 740	:	:	:	:	:	=
B.1 +	17 794	19 916	:	4 481	4 724	5 316	5 408	:	:	:	:	:	B.1 +
-	18 955	20 810	:	5 009	4 909	5 230	5 666	:	:	:	:	:	-
=	-1 161	-894	:	-528	-185	86	-258	:	:	:	:	:	=
B.2 +	32 807	39 825	:	9 681	11 205	9 864	9 079	:	:	:	:	:	B.2 +
-	49 980	57 803	:	13 416	13 490	14 331	16 567	:	:	:	:	:	-
=	-17 173	-17 978	:	-3 735	-2 285	-4 467	-7 487	:	:	:	:	:	=
C. +	1 252 603	1 374 673	:	314 534	342 720	347 880	369 650	:	:	:	:	:	C. +
-	1 221 640	1 360 342	:	316 416	334 407	342 834	366 725	:	:	:	:	:	-
=	30 961	14 331	:	-1 887	8 316	5 048	2 926	:	:	:	:	:	=



III - TABLES BY COUNTRY

III - TABLEAUX PAR PAYS

Capital account

Compte de capitaux

EUR 12

	1987	1988	1989	1988				1989				1990	
				I	II	III	IV	I	II	III	IV		
Mio ECU													
D. A	-330 134	-246 454	:	-30 606	-79 828	-96 775	-39 327	:	:	:	:	:	D. A
L	345 235	223 290	:	35 479	71 445	82 413	33 838	:	:	:	:	:	E
N	15 100	-23 162	:	4 878	-8 381	-14 361	-5 491	:	:	:	:	:	S
D.1 A	-53 205	-55 395	:	-7 753	-14 636	-11 687	-21 315	:	:	:	:	:	D.1 A
L	29 707	39 676	:	8 195	7 073	8 746	15 671	:	:	:	:	:	E
N	-23 498	-15 719	:	442	-7 562	-2 941	-5 644	:	:	:	:	:	S
D.2 A	-20 188	-74 203	:	-16 031	-20 767	-12 687	-24 715	:	:	:	:	:	D.2 A
L	47 366	48 853	:	10 695	14 123	7 978	16 059	:	:	:	:	:	E
N	27 180	-25 349	:	-5 336	-6 644	-4 710	-8 657	:	:	:	:	:	S
D.3 A	-19 173	-15 925	:	-4 415	-3 647	-4 381	-3 492	:	:	:	:	:	D.3 A
L	30 711	23 598	:	3 120	7 951	10 354	2 080	:	:	:	:	:	E
N	11 540	7 671	:	-1 293	4 305	5 973	-1 411	:	:	:	:	:	S
D.3.1 A	-9 160	-10 938	:	-2 430	-2 708	-2 564	-3 230	:	:	:	:	:	D.3.1 A
L	1 986	-3 527	:	-231	-703	489	-3 121	:	:	:	:	:	E
N	-7 171	-14 466	:	-2 661	-3 411	-2 074	-6 349	:	:	:	:	:	S
D.3.2 A	-9 154	-3 885	:	-1 762	-1 110	-1 463	436	:	:	:	:	:	D.3.2 A
L	14 431	11 409	:	1 730	2 766	5 077	1 839	:	:	:	:	:	E
N	5 276	7 524	:	-31	1 656	3 613	2 275	:	:	:	:	:	S
D.3.3 A	-859	-1 102	:	-224	171	-354	-698	:	:	:	:	:	D.3.3 A
L	14 294	15 717	:	1 620	5 887	4 788	3 361	:	:	:	:	:	E
N	13 435	14 613	:	1 399	6 059	4 434	2 663	:	:	:	:	:	S
D.4 A	-237 569	-100 931	:	-2 407	-40 779	-68 020	10 195	:	:	:	:	:	D.4 A
L	237 450	111 163	:	13 469	42 299	55 335	28	:	:	:	:	:	E
N	-118	10 234	:	11 064	1 521	-12 685	10 223	:	:	:	:	:	S
D.4.1 A	-1 911	-153	:	-1 598	199	-64	1 310	:	:	:	:	:	D.4.1 A
L	6 665	2 356	:	-1 796	44	-609	4 700	:	:	:	:	:	E
N	4 757	2 199	:	-3 392	244	-673	6 002	:	:	:	:	:	S
D.4.2 A	-224 890	-78 248	:	7 151	-33 179	-67 396	15 099	:	:	:	:	:	D.4.2 A
L	223 422	99 214	:	9 149	40 203	58 016	-8 151	:	:	:	:	:	E
N	-1 472	20 971	:	16 296	7 025	-9 380	6 954	:	:	:	:	:	S
D.4.3 A	-10 767	-22 529	:	-7 960	-7 798	-561	-6 214	:	:	:	:	:	D.4.3 A
L	7 364	9 593	:	6 116	2 051	-2 071	3 479	:	:	:	:	:	E
N	-3 404	-12 936	:	-1 843	-5 746	-2 632	-2 735	:	:	:	:	:	S
E.	-57 833	-5 265	:	-7 365	-1 034	6 474	-3 265	:	:	:	:	:	E.
E.1.1	:	:	:	:	:	:	:	:	:	:	:	:	E.1.1
E.1.2	:	:	:	:	:	:	:	:	:	:	:	:	E.1.2
E.1.3	:	:	:	:	:	:	:	:	:	:	:	:	E.1.3
E.1.4	:	:	:	:	:	:	:	:	:	:	:	:	E.1.4
E.1.5	:	:	:	:	:	:	:	:	:	:	:	:	E.1.5
E.1.6	:	:	:	:	:	:	:	:	:	:	:	:	E.1.6
E.1.7	:	:	:	:	:	:	:	:	:	:	:	:	E.1.7
E.2.1	:	:	:	:	:	:	:	:	:	:	:	:	E.2.1
E.2.2	:	:	:	:	:	:	:	:	:	:	:	:	E.2.2
E.3	:	:	:	:	:	:	:	:	:	:	:	:	E.3
F.	11 731	14 093	:	4 381	1 100	2 785	5 873	:	:	:	:	:	F.

## III - TABLES BY COUNTRY

## III - TABLEAUX PAR PAYS

Current account

Balance courante

## United States

	1987	1988	1989	1988				1989				1990			
				I	II	III	IV	I	II	III	IV				
Mio ECU															
A.	+	386 790	448 280	:	103 652	106 061	116 108	123 070	125 262	138 070	140 300	141 407	:	A.	+
	-	498 802	543 147	:	122 938	131 590	146 271	142 703	145 259	165 274	162 889	155 107	:		-
	=	-112 001	-94 867	:	-19 297	-25 551	-30 174	-19 644	-19 985	-27 204	-22 600	-13 699	:		=
A.1	+	217 253	270 084	:	62 783	66 110	69 630	72 006	78 120	87 177	80 913	82 321	:	A.1	+
	-	354 950	377 774	:	87 116	91 594	99 000	100 255	100 640	111 904	110 162	108 672	:		-
	=	-137 697	-107 690	:	-24 333	-25 484	-29 371	-28 249	-22 520	-24 727	-29 250	-26 352	:		=
A.2	+	169 537	178 195	:	40 869	39 951	46 478	51 064	47 143	50 893	59 387	59 087	:	A.2	+
	-	143 852	165 372	:	35 822	39 996	42 270	42 448	44 620	53 370	52 726	46 434	:		-
	=	25 685	12 823	:	5 046	-45	-792	8 616	2 523	-2 476	6 661	12 652	:		=
A.2.1	+	20 662	23 532	:	5 157	5 711	6 883	5 813	6 307	7 063	7 619	6 486	:	A.2.1	+
	-	22 064	23 293	:	5 323	5 812	6 533	5 629	6 027	6 839	7 257	6 281	:		-
	=	-1 401	239	:	-166	-101	349	184	280	224	362	205	:		=
A.2.2	+	0	0	:	0	0	0	0	0	0	0	0	:	A.2.2	+
	-	0	0	:	0	0	0	0	0	0	0	0	:		-
	=	0	0	:	0	0	0	0	0	0	0	0	:		=
A.2.3	+	20 382	24 794	:	4 658	5 778	8 187	6 238	6 237	7 712	9 664	7 191	:	A.2.3	+
	-	25 349	27 261	:	5 013	7 127	9 515	5 687	5 770	8 820	10 155	6 463	:		-
	=	-4 967	-2 467	:	-355	-1 349	-1 328	551	467	-1 108	-491	728	:		=
A.2.4	+	90 498	91 104	:	21 527	19 549	21 160	28 927	23 548	25 376	30 231	33 941	:	A.2.4	+
	-	71 495	89 388	:	19 419	21 032	24 514	24 504	25 966	30 470	28 584	27 353	:		-
	=	19 003	1 717	:	2 107	-1 484	-3 354	4 423	-2 418	-5 094	1 648	6 588	:		=
A.2.5	+	101	102	:	22	22	23	23	35	35	35	23	:	A.2.5	+
	-	774	796	:	200	202	175	218	245	224	187	262	:		-
	=	-673	-693	:	-177	-180	-151	-195	-210	-189	-152	-239	:		=
A.2.6	+	13 117	12 039	:	2 972	3 001	3 331	2 757	2 862	2 854	3 260	2 765	:	A.2.6	+
	-	13 868	14 062	:	3 327	3 372	3 750	3 630	3 644	3 762	3 821	3 573	:		-
	=	-751	-2 024	:	-355	-371	-419	-873	-783	-908	-561	-808	:		=
A.2.7	+	24 777	26 624	:	6 532	5 890	6 894	7 306	8 153	7 853	8 577	8 682	:	A.2.7	+
	-	10 303	10 572	:	2 540	2 451	2 783	2 780	2 967	3 255	2 723	2 503	:		-
	=	14 474	16 052	:	3 993	3 440	4 111	4 526	5 186	4 599	5 855	6 178	:		=
B.	+	1 883	2 103	:	488	517	571	528	537	637	713	683	:	B.	+
	-	14 126	14 517	:	3 172	2 833	3 564	5 009	3 609	3 113	3 950	4 813	:		-
	=	-12 254	-12 425	:	-2 684	-2 293	-3 005	-4 469	-3 095	-2 476	-3 237	-4 142	:		=
B.1	+	1 827	2 058	:	477	506	559	517	526	601	701	671	:	B.1	+
	-	3 419	3 570	:	965	742	1 002	885	1 075	884	1 063	910	:		-
	=	-1 592	-1 512	:	-488	-236	-443	-368	-549	-283	-362	-239	:		=
B.2	+	56	45	:	11	11	12	11	12	35	12	11	:	B.2	+
	-	10 707	10 948	:	2 207	2 091	2 562	4 124	2 535	2 229	2 886	3 903	:		-
	=	-10 651	-10 902	:	-2 196	-2 080	-2 550	-4 113	-2 523	-2 193	-2 875	-3 891	:		=
C.	+	388 673	450 383	:	104 140	106 579	116 679	123 598	125 800	138 707	141 013	142 090	:	C.	+
	-	512 928	557 664	:	126 110	134 423	149 834	147 711	148 869	168 387	166 838	159 919	:		-
	=	-124 244	-107 292	:	-21 981	-27 833	-33 167	-24 113	-23 081	-29 668	-25 837	-17 841	:		=

## III - TABLES BY COUNTRY

## III - TABLEAUX PAR PAYS

## Capital account

## Compte de capitaux

## United States

	1987	1988	1989	1988				1989				1990			
				I	II	III	IV	I	II	III	IV				
Mio ECU															
D.	A	-72 963	-68 095	:	1 275	-15 783	-27 123	-27 249	-24 319	9 457	-36 062	-38 424	:	D.	A
	L	188 675	187 085	:	22 558	53 430	41 238	69 789	53 182	-1 910	65 265	59 746	:		E
	N	115 701	118 979	:	23 856	37 658	14 103	42 563	28 851	7 559	29 226	21 323	:		S
D.1	A	-38 152	-14 858	:	-5 335	-776	-4 402	-4 342	-4 964	-7 735	-9 571	-7 111	:	D.1	A
	L	40 551	49 451	:	7 786	11 410	10 668	19 690	17 030	12 334	11 522	14 530	:		E
	N	2 399	34 593	:	2 451	10 634	6 265	15 348	12 066	4 599	1 952	7 419	:		S
D.2	A	-4 541	-6 662	:	-3 693	1 090	-1 432	-2 619	-2 278	-5 342	-9 652	-3 413	:	D.2	A
	L	58 557	62 513	:	23 179	17 638	5 357	15 279	26 608	11 072	33 795	17 238	:		E
	N	54 027	55 852	:	19 497	18 728	3 925	12 671	24 331	5 719	24 155	13 813	:		S
D.3	A	1 469	10 322	:	1 542	1 270	3 808	3 780	-1 180	-932	-2 057	6 247	:	D.3	A
	L	-2 209	-1 080	:	-244	-427	-210	-195	-269	389	-362	296	:		E
	N	-740	9 242	:	1 298	843	3 599	3 584	-1 437	-542	-2 407	6 542	:		S
D.3.1	A	908	1 455	:	-2 096	-461	1 980	2 160	934	-47	865	182	:	D.3.1	A
	L	-2 209	-1 080	:	-244	-427	-210	-195	-269	389	-362	296	:		E
	N	-1 301	375	:	-2 340	-888	1 770	1 964	677	342	514	478	:		S
D.3.2	A	561	8 867	:	3 638	1 731	1 828	1 620	-2 114	-884	-2 921	6 065	:	D.3.2	A
	L	0	0	:	0	0	0	0	0	0	0	0	:		E
	N	561	8 867	:	3 638	1 731	1 828	1 620	-2 114	-884	-2 921	6 065	:		S
D.3.3	A	0	0	:	0	0	0	0	0	0	0	0	:	D.3.3	A
	L	0	0	:	0	0	0	0	0	0	0	0	:		E
	N	0	0	:	0	0	0	0	0	0	0	0	:		S
D.4	A	-31 739	-56 898	:	8 762	-17 368	-25 097	-24 067	-15 897	23 466	-14 783	-34 146	:	D.4	A
	L	91 776	76 201	:	-8 163	24 809	25 423	35 015	9 812	-25 706	20 310	27 683	:		E
	N	60 037	19 303	:	599	7 442	326	10 948	-6 086	-2 240	5 527	-6 463	:		S
D.4.1	A	-90	227	:	89	11	58	69	0	12	-82	11	:	D.4.1	A
	L	9 485	12 062	:	5 900	-798	838	6 066	-6 261	-8 797	0	-7 942	:		E
	N	9 395	12 289	:	5 989	-776	897	6 135	-6 261	-8 785	-82	-7 931	:		S
D.4.2	A	-34 609	-47 939	:	8 296	-13 287	-25 551	-18 254	-12 498	23 147	-12 153	-32 029	:	D.4.2	A
	L	77 515	50 031	:	-20 684	25 675	18 913	27 088	10 115	-19 586	20 520	33 975	:		E
	N	42 894	2 092	:	-12 388	12 388	-6 638	8 834	-2 383	3 573	8 379	1 946	:		S
D.4.3	A	2 960	-9 185	:	377	-4 092	396	-5 882	-3 399	307	-2 548	-2 128	:	D.4.3	A
	L	4 776	14 108	:	6 621	-67	5 671	1 861	5 957	2 677	-210	1 650	:		E
	N	7 736	4 922	:	6 998	-4 159	6 067	-4 021	2 558	2 983	-2 758	-478	:		S
E.		7 837	-3 570	-24 484	1 220	34	-6 638	1 643	-3 551	-11 238	-5 586	-2 822	:	E.	
E.1.1		0	0	:	0	0	0	0	0	0	-35	11	:	E.1.1	
E.1.2		-437	102	-477	122	146	-35	-149	-164	71	-187	-182	:	E.1.2	
E.1.3		1 783	864	419	366	56	186	264	280	-153	316	-23	:	E.1.3	
E.1.4		:	:	:	:	:	:	:	:	:	:	:	:	E.1.4	
E.1.5		:	:	:	:	:	:	:	:	:	:	:	:	E.1.5	
E.1.6		6 491	-4 536	-24 426	732	-169	-6 789	1 528	-3 668	-11 155	-5 679	-2 628	:	E.1.6	
E.1.7		0	0	:	0	0	0	0	0	0	0	0	:	E.1.7	
E.2.1		0	0	0	0	0	0	0	0	0	0	0	:	E.2.1	
E.2.2		:	:	:	:	:	:	:	:	:	:	:	:	E.2.2	
E.3		:	:	:	:	:	:	:	:	:	:	:	:	E.3	
F.		706	-8 117	:	-3 083	-9 847	25 691	-20 092	-2 219	33 359	2 185	-660	:	F.	

III - TABLES BY COUNTRY

III - TABLEAUX PAR PAYS

Current account

Balance courante

Japan - Japon

	1987	1988	1989	1988				1989				1990	
				I	II	III	IV	I	II	III	IV		
Mio ECU													
A. +	263 320	314 624	:	69 149	73 495	85 748	86 584	89 800	93 096	97 822	:	:	A. +
-	184 830	243 767	:	53 179	57 465	67 673	65 780	74 043	79 311	83 320	:	:	-
=	78 513	70 858	:	15 970	16 053	18 097	20 805	15 769	13 761	14 490	:	:	=
A.1 +	194 426	219 928	:	48 122	52 227	59 254	60 564	59 489	61 883	63 220	:	:	A.1 +
-	110 913	139 487	:	31 076	33 791	37 919	36 830	40 532	43 500	44 932	:	:	-
=	83 513	80 441	:	17 046	18 436	21 335	23 734	18 958	18 383	18 288	:	:	=
A.2 +	68 893	94 697	:	21 028	21 268	26 494	26 020	30 311	31 213	34 602	:	:	A.2 +
-	73 916	104 280	:	22 103	23 674	29 755	28 949	33 512	35 812	38 388	:	:	-
=	-5 023	-9 583	:	-1 076	-2 406	-3 261	-2 929	-3 200	-4 599	-3 786	:	:	=
A.2.1 +	10 920	12 789	:	2 684	2 878	3 785	3 469	3 726	4 056	4 172	:	:	A.2.1 +
-	15 830	18 712	:	4 159	4 452	5 345	4 779	5 186	5 695	6 205	:	:	-
=	-4 911	-5 923	:	-1 475	-1 574	-1 561	-1 310	-1 460	-1 639	-2 033	:	:	=
A.2.2 +	280	387	:	89	67	105	115	82	106	105	:	:	A.2.2 +
-	673	750	:	177	202	198	172	199	212	222	:	:	-
=	-392	-364	:	-89	-135	-93	-57	-117	-106	-117	:	:	=
A.2.3 +	1 805	2 444	:	521	607	687	643	607	755	748	:	:	A.2.3 +
-	9 317	15 836	:	2 728	3 934	4 833	4 400	4 567	5 035	5 796	:	:	-
=	-7 512	-13 392	:	-2 207	-3 327	-4 146	-3 757	-3 960	-4 280	-5 048	:	:	=
A.2.4 +	42 558	63 377	:	14 174	14 186	17 667	17 439	21 165	21 827	24 704	:	:	A.2.4 +
-	28 163	45 609	:	9 826	9 904	12 880	13 085	16 283	17 263	18 896	:	:	-
=	14 395	17 768	:	4 347	4 283	4 786	4 354	4 882	4 563	5 808	:	:	=
A.2.5 +	224	250	:	55	45	70	69	82	83	82	:	:	A.2.5 +
-	482	580	:	133	135	163	161	152	165	175	:	:	-
=	-258	-330	:	-78	-90	-93	-92	-70	-83	-93	:	:	=
A.2.6 +	2 388	2 353	:	677	495	582	597	783	472	526	:	:	A.2.6 +
-	404	455	:	111	135	105	92	117	118	152	:	:	-
=	1 984	1 898	:	566	360	477	505	666	354	374	:	:	=
A.2.7 +	10 718	13 096	:	2 828	2 990	3 599	3 688	3 866	3 915	4 265	:	:	A.2.7 +
-	19 048	22 338	:	4 969	4 912	6 230	6 261	7 008	7 323	6 941	:	:	-
=	-8 330	-9 242	:	-2 140	-1 922	-2 632	-2 573	-3 142	-3 408	-2 676	:	:	=
B. +	538	921	:	255	214	245	218	222	259	269	:	:	B. +
-	3 711	4 399	:	1 264	1 034	1 223	850	1 694	814	1 017	:	:	-
=	-3 173	-3 479	:	-1 020	-832	-978	-655	-1 483	-566	-748	:	:	=
B.1 +	471	796	:	200	191	210	195	199	236	199	:	:	B.1 +
-	1 323	1 751	:	311	416	606	425	397	460	409	:	:	-
=	-852	-955	:	-111	-225	-396	-230	-199	-224	-210	:	:	=
B.2 +	67	125	:	55	22	35	23	23	24	70	:	:	B.2 +
-	2 388	2 649	:	954	618	617	425	1 297	354	608	:	:	-
=	-2 321	-2 524	:	-898	-596	-582	-402	-1 273	-330	-538	:	:	=
C. +	263 858	315 545	:	69 404	73 709	85 992	86 803	90 022	93 355	98 091	:	:	C. +
-	188 541	248 166	:	54 443	58 500	68 896	66 630	75 737	80 125	84 337	:	:	-
=	75 340	67 379	:	14 950	15 221	17 119	20 161	14 297	13 195	13 743	:	:	=

## III - TABLES BY COUNTRY

## Capital account

## Japan - Japon

	1987	1988	1989	1988				1989				1990		
				I	II	III	IV	I	II	III	IV	I		
Mio ECU														
D.	A	-217 028	-264 662	:	-74 528	-45 134	-100 282	-45 239	-84 976	-29 385	-114 720	:	D.	A
	L	177 587	208 844	:	56 395	34 466	90 930	27 720	69 090	15 518	108 106	:		E
	N	-39 408	-55 829	:	-18 122	-10 690	-9 328	-17 519	-15 862	-13 879	-6 626	:		S
D.1	A	-16 817	-28 955	:	-5 978	-6 329	-7 651	-9 052	-7 884	-10 813	-9 734	:	D.1	A
	L	1 020	-421	:	-288	-202	-93	161	-140	0	-140	:		E
	N	-15 797	-29 375	:	-6 266	-6 531	-7 744	-8 892	-8 025	-10 813	-9 875	:		S
D.2	A	-77 033	-73 995	:	-9 837	-21 235	-24 328	-18 875	-11 762	-29 774	-27 672	:	D.2	A
	L	-2 399	29 273	:	11 224	-585	8 536	10 132	17 953	22 687	16 185	:		E
	N	-79 421	-44 722	:	1 375	-21 831	-15 780	-8 742	6 191	-7 099	-11 487	:		S
D.3	A	-22 221	-24 396	:	-5 224	-3 698	-8 676	-6 927	-5 957	-7 594	-6 497	:	D.3	A
	L	1 065	-728	:	-89	-551	431	-494	-105	248	5 352	:		E
	N	-21 145	-25 112	:	-5 312	-4 260	-8 222	-7 421	-6 062	-7 346	-1 134	:		S
D.3.1	A	-3 464	-5 354	:	-1 253	-405	-1 863	-1 884	-1 670	-708	-1 683	:	D.3.1	A
	L	-22	-489	:	-11	-304	-12	-161	-105	-271	0	:		E
	N	-3 476	-5 843	:	-1 253	-708	-1 863	-2 045	-1 764	-979	-1 683	:		S
D.3.2	A	-9 743	-4 979	:	-2 140	-405	-1 863	-563	-1 203	-920	-783	:	D.3.2	A
	L	1 222	-1 559	:	-33	-191	338	-253	47	354	701	:		E
	N	-8 532	-5 127	:	-2 174	-607	-1 526	-816	-1 168	-566	-70	:		S
D.3.3	A	-9 014	-14 062	:	-1 830	-2 889	-4 949	-4 480	-3 084	-5 967	-4 032	:	D.3.3	A
	L	-135	-80	:	-44	-56	105	-80	-47	165	4 651	:		E
	N	-9 137	-14 142	:	-1 885	-2 945	-4 833	-4 561	-3 130	-5 802	619	:		S
D.4	A	-100 958	-137 316	:	-53 490	-13 872	-59 626	-10 385	-59 372	18 796	-70 816	:	D.4	A
	L	177 901	180 719	:	45 549	35 803	82 056	17 921	51 383	-7 417	86 709	:		E
	N	76 943	43 404	:	-7 941	21 932	22 430	7 536	-7 989	11 379	15 893	:		S
D.4.1	A	-11	11	:	0	0	12	0	0	12	12	:	D.4.1	A
	L	-3 229	1 296	:	-1 397	1 237	1 444	69	-514	6 804	2 115	:		E
	N	-3 229	1 296	:	-1 397	1 237	1 444	69	-514	6 816	2 127	:		S
D.4.2	A	-93 289	-125 641	:	-47 445	-13 490	-57 285	-7 536	-59 688	19 527	-69 659	:	D.4.2	A
	L	155 635	163 599	:	44 517	30 936	75 511	13 119	40 333	-11 367	65 032	:		E
	N	62 346	37 958	:	-2 928	17 446	18 226	5 583	-19 355	8 172	-4 628	:		S
D.4.3	A	-7 657	-11 686	:	-6 044	-382	-2 352	-2 849	315	-743	-1 169	:	D.4.3	A
	L	25 495	15 824	:	2 429	3 631	5 101	4 733	11 564	-2 854	19 562	:		E
	N	17 837	4 138	:	-3 616	3 249	2 748	1 884	11 879	-3 596	18 393	:		S
E.		-32 939	-13 937	9 293	-2 850	-2 709	-3 203	-5 204	-1 869	9 068	3 424	2 992	E.	
E.1.1		0	0	:	0	0	0	0	0	0	0	:	E.1.1	
E.1.2		90	-512	372	-11	-382	-47	-69	210	106	129	-68	E.1.2	
E.1.3		-67	-489	-279	-111	-79	-256	-34	58	-307	152	-182	E.1.3	
E.1.4		:	:	:	:	:	:	:	:	:	:	:	E.1.4	
E.1.5		:	:	:	:	:	:	:	:	:	:	:	E.1.5	
E.1.6		-32 961	-12 937	9 200	-2 728	-2 248	-2 900	-5 101	-2 138	9 268	3 143	3 243	E.1.6	
E.1.7		0	0	:	0	0	0	0	0	0	0	:	E.1.7	
E.2.1		0	0	0	0	0	0	0	0	0	0	:	E.2.1	
E.2.2		:	:	:	:	:	:	:	:	:	:	:	E.2.2	
E.3		:	:	:	:	:	:	:	:	:	:	:	E.3	
F.		-2 971	2 387	:	6 011	-1 821	-4 588	2 573	3 434	-8 384	-10 541	:	F.	

## III - TABLES PAR PAYS

## Compte de capitaux

## Capital account

## Compte de capitaux

	A Assets	L Liabilities	N Net		A Avoirs	E Engagements	S Soldes		
D.	Capital, excluding reserves	A	L	N	D.	Capitaux à l'exclusion des réserves	A	E	S
D.1	Direct investment	A	L	N	D.1	Investissements directs	A	E	S
D.2	Portfolio investment	A	L	N	D.2	Investissements de portefeuille	A	E	S
D.3	Other long-term capital	A	L	N	D.3	Autres capitaux à long terme	A	E	S
D.3.1	Official sector	A	L	N	D.3.1	Secteur officiel	A	E	S
D.3.2	Deposit money banks	A	L	N	D.3.2	Banques de dépôts	A	E	S
D.3.3	Other sectors	A	L	N	D.3.3	Autres secteurs	A	E	S
D.4	Other short-term capital	A	L	N	D.4	Autres capitaux à court terme	A	E	S
D.4.1	Official sector	A	L	N	D.4.1	Secteur officiel	A	E	S
D.4.2	Deposit money banks	A	L	N	D.4.2	Banques de dépôt	A	E	S
D.4.3	Other sectors	A	L	N	D.4.3	Autres secteurs	A	E	S
E.	Reserves				E.	Réserves			
E.1.1	Gold				E.1.1	Or			
E.1.2	Special drawing rights (SDR)				E.1.2	Droits de tirage spéciaux (DTS)			
E.1.3	Reserve position in the IMF				E.1.3	Position de réserve auprès du FMI			
E.1.4	Reserve position in the EMCF				E.1.4	Position de réserve auprès du FECOM			
E.1.5	ECU				E.1.5	ECU			
E.1.6	Foreign exchange assets				E.1.6	Avoirs en devises			
E.1.7	Other claims				E.1.7	Autres créances			
E.2.1	Use of IMF credit				E.2.1	Recours au crédit du FMI			
E.2.2	Use of EMCF credit				E.2.2	Recours au crédit du FECOM			
E.3	Counterpart				E.3.0	Contrepartie			
F.	Errors and omissions				F.	Erreurs et omissions			

**ES** **Clasificación de las publicaciones de Eurostat****TEMA**

- 1 Estadísticas generales (azul oscuro)
- 2 Economía y finanzas (violeta)
- 3 Población y condiciones sociales (amarillo)
- 4 Energía e industria (azul claro)
- 5 Agricultura, silvicultura y pesca (verde)
- 6 Comercio exterior (rojo)
- 7 Servicios y transportes (naranja)
- 8 Medio ambiente (turquesa)
- 9 Diversos (marrón)

**SERIE**

- A Anuarios
- B Coyuntura
- C Cuentas, encuestas y estadísticas
- D Estudios y análisis
- E Métodos
- F Estadísticas rápidas

**GR** **Ταξινόμηση των δημοσιεύσεων της Eurostat****ΘΕΜΑ**

- 1 Γενικές στατιστικές (βαθύ μπλε)
- 2 Οικονομία και δημοσιονομικό (βιολετί)
- 3 Πληθυσμός και κοινωνικές συνθήκες (κίτρινο)
- 4 Ενέργεια και βιομηχανία (μπλε)
- 5 Γεωργία, δόση και αλιεία (πράσινο)
- 6 Εξωτερικό εμπόριο (κόκκινο)
- 7 Υπηρεσίες και μεταφορές (πορτοκάλι)
- 8 Περιβάλλον (τουρκουάζ)
- 9 Διάφορα (κοφέ)

**ΣΕΙΡΑ**

- A Επετηρίδες
- B Συγκυρία
- C Λογαριασμοί, έρευνες και στατιστικές
- D Μελέτες και ονολύσεις
- E Μέθοδοι
- F Τοχεία στατιστικές

**IT** **Classificazione delle pubblicazioni dell'Eurostat****TEMA**

- 1 Statistiche generali (blu)
- 2 Economia e finanze (viola)
- 3 Popolazione e condizioni sociali (giallo)
- 4 Energia e industria (azzurro)
- 5 Agricoltura, foreste e pesca (verde)
- 6 Commercio estero (rosso)
- 7 Servizi e trasporti (arancione)
- 8 Ambiente (turchese)
- 9 Diversi (marrone)

**SERIE**

- A Annuari
- B Tendenze congiunturali
- C Conti, indagini e statistiche
- D Studi e analisi
- E Metodi
- F Note rapide

**DA** **Klassifikation af Eurostats publikationer****EMNE**

- 1 Almene statistikker (mørkeblå)
- 2 Økonomi og finanser (violet)
- 3 Befolkning og sociale forhold (gul)
- 4 Energi og industri (blå)
- 5 Landbrug, skovbrug og fiskeri (grøn)
- 6 Udenrigshandel (rød)
- 7 Tjenesteydelser og transport (orange)
- 8 Miljø (turkis)
- 9 Diverse statistikker (brun)

**SERIE**

- A Årbøger
- B Konjunkturoversigter
- C Regnskaber, tællinger og statistikker
- D Undersøgelser og analyser
- E Metoder
- F Ekspresoversigter

**EN** **Classification of Eurostat publications****THEME**

- 1 General statistics (midnight blue)
- 2 Economy and finance (violet)
- 3 Population and social conditions (yellow)
- 4 Energy and industry (blue)
- 5 Agriculture, forestry and fisheries (green)
- 6 Foreign trade (red)
- 7 Services and transport (orange)
- 8 Environment (turquoise)
- 9 Miscellaneous (brown)

**SERIES**

- A Yearbooks
- B Short-term trends
- C Accounts, surveys and statistics
- D Studies and analyses
- E Methods
- F Rapid reports

**NL** **Classificatie van de publicaties van Eurostat****ONDERWERP**

- 1 Algemene statistiek (donkerblauw)
- 2 Economie en financiën (paars)
- 3 Bevolking en sociale voorwaarden (geel)
- 4 Energie en industrie (blauw)
- 5 Landbouw, bosbouw en visserij (groen)
- 6 Buitenlandse handel (rood)
- 7 Diensten en vervoer (oranje)
- 8 Milieu (turkoois)
- 9 Diverse statistieken (bruin)

**SERIE**

- A Jaarboeken
- B Conjunctuur
- C Rekeningen, enquêtes en statistieken
- D Studies en analyses
- E Methoden
- F Spedberichten

**DE** **Gliederung der Veröffentlichungen des Eurostat****THEMENKREIS**

- 1 Allgemeine Statistik (Dunkelblau)
- 2 Wirtschaft und Finanzen (Violett)
- 3 Bevölkerung und soziale Bedingungen (Gelb)
- 4 Energie und Industrie (Blau)
- 5 Land- und Forstwirtschaft, Fischerei (Grün)
- 6 Außenhandel (Rot)
- 7 Dienstleistungen und Verkehr (Orange)
- 8 Umwelt (Türkis)
- 9 Verschiedenes (Braun)

**REIHE**

- A Jahrbücher
- B Konjunktur
- C Konten, Erhebungen und Statistiken
- D Studien und Analysen
- E Methoden
- F Schnellberichte

**FR** **Classification des publications de l'Eurostat****THÈME**

- 1 Statistiques générales (bleu nuit)
- 2 Économie et finances (violet)
- 3 Population et conditions sociales (jaune)
- 4 Énergie et industrie (bleu)
- 5 Agriculture, sylviculture et pêche (vert)
- 6 Commerce extérieur (rouge)
- 7 Services et transports (orange)
- 8 Environnement (turquoise)
- 9 Divers (brun)

**SÉRIE**

- A Annuaire
- B Conjuncture
- C Comptes, enquêtes et statistiques
- D Études et analyses
- E Méthodes
- F Statistiques rapides

**PT** **Classificação das publicações do Eurostat****TEMA**

- 1 Estatísticas gerais (azul escuro)
- 2 Economia e finanças (violeta)
- 3 População e condições sociais (amarelo)
- 4 Energia e indústria (azul)
- 5 Agricultura, silvicultura e pesca (verde)
- 6 Comércio externo (vermelho)
- 7 Serviços e transportes (laranja)
- 8 Ambiente (turquesa)
- 9 Diversos (castanho)

**SÉRIE**

- A Anuários
- B Conjuntura
- C Contas, inquéritos e estatísticas
- D Estudos e análises
- E Métodos
- F Estatísticas rápidas

**Venta y suscripciones • Salg og abonnement • Verkauf und Abonnement • Πωλήσεις και συνδρομές  
Sales and subscriptions • Vente et abonnements • Vendita e abbonamenti  
Verkoop en abonnementen • Venda e assinaturas**

**BELGIQUE / BELGIË**

**Moniteur beige /  
Belgisch Staatsblad**

Rue de Louvain 42 / Leuvenseweg 42  
1000 Bruxelles / 1000 Brussel  
Tél. (02) 512 00 26  
Fax 511 01 84  
CCP / Postrekening 000-2005502-27

Autres distributeurs /  
Overige verkooppunten

**Librairie européenne/  
Europese Boekhandel**

Avenue Albert Jonnard 50 /  
Albert Jonnartaan 50  
1200 Bruxelles / 1200 Brussel  
Tél. (02) 734 02 81  
Fax 735 08 60

**Jean De Lannoy**

Avenue du Roi 202 / Koningslaan 202  
1060 Bruxelles / 1060 Brussel  
Tél. (02) 538 51 69  
Télex 63220 UNBOOK B

**CREDOC**

Rue de la Montagne 34 / Bergstraat 34  
Bte 11 / Bus 11  
1000 Bruxelles / 1000 Brussel

**DANMARK**

**J. H. Schultz Information A/S**

**EF-Publikationer**

Ottillavej 18  
2500 Valby  
Tlf. 36 44 22 66  
Fax 36 44 01 41  
Girokonto 6 00 08 86

**BR DEUTSCHLAND**

**Bundesanzeiger Verlag**

Breite Straße  
Postfach 10 80 06  
5000 Köln 1  
Tel. (0221) 20 29-0  
Fernschreiber:  
ANZEIGER BONN 8 882 595  
Fax 20 29 278

**GREECE**

**G.C. Eleftheroudakis SA**

International Bookstore  
Nikis Street 4  
10563 Athens  
Tel. (01) 322 63 23  
Telex 219410 ELEF  
Fax 323 98 21

**ESPAÑA**

**Boletín Oficial del Estado**

Trafalgar, 27  
28010 Madrid  
Tel. (91) 446 60 00

**Mundi-Prensa Libros, S.A.**

Castelló, 37  
28001 Madrid  
Tel. (91) 431 33 99 (Libros)  
431 32 22 (Suscripciones)  
435 36 37 (Dirección)  
Télex 49370-MPLI-E  
Fax (91) 275 39 98

**Sucursal:**

**Librería Internacional AEDOS**

Consejo de Ciento, 391  
08009 Barcelona  
Tel. (93) 301 86 15  
Fax (93) 317 01 41

**Generalitat de Catalunya:**

**Llibreria Rambla dels estudis**

Rambla, 118 (Palau Moja)  
08002 Barcelona  
Tel. (93) 302 68 35  
302 64 62

**FRANCE**

**Journal officiel  
Service des publications  
des Communautés européennes**

26, rue Desaix  
75727 Paris Cedex 15  
Tél. (1) 40 58 75 00  
Fax (1) 40 58 75 74

**IRELAND**

**Government Publications**

**Sales Office**

Sun Alliance House  
Molesworth Street  
Dublin 2  
Tel. 71 03 09

or by post

**Government Stationery Office**

**EEC Section**

6th floor  
Bishop Street  
Dublin 8  
Tel. 78 16 66  
Fax 78 06 45

**ITALIA**

**Licosa Spa**

Via Benedetto Fortini, 120/10  
Casella postale 552  
50125 Firenze  
Tel. (055) 64 54 15  
Fax 64 12 57  
Telex 570466 LICOSA I  
CCP 343 509

Subagenti:

**Libreria scientifica**

**Lucio de Biasio - AEIOU**

Via Meravigli, 16  
20123 Milano  
Tel. (02) 80 76 79

**Herder Editrice e Libreria**

Piazza Montecitorio, 117-120  
00186 Roma  
Tel. (06) 679 46 28/679 53 04

**Libreria giuridica**

Via 12 Ottobre, 172/R  
16121 Genova  
Tel. (010) 59 56 93

**GRAND-DUCHÉ DE LUXEMBOURG**

Abonnements seulement  
Subscriptions only  
Nur für Abonnements

**Messageries Paul Kraus**

11, rue Christophe Plantin  
2339 Luxembourg  
Tél. 499 88 88  
Télex 2515  
CCP 49242-63

**NEDERLAND**

**SDU uitgeverij**

Christoffel Plantijnstraat 2  
Postbus 20014  
2500 EA 's-Gravenhage  
Tel. (070) 78 98 80 (bestellingen)  
Fax (070) 47 63 51

**PORTUGAL**

**Imprensa Nacional**

Casa da Moeda, EP  
Rua D. Francisco Manuel de Melo, 5  
1092 Lisboa Codex  
Tel. (01) 69 34 14

**Distribuidora de Livros**

**Bertrand, Ld.ª**

**Grupo Bertrand, SA**

Rua das Terras dos Vales, 4-A  
Apartado 37  
2700 Amadora Codex  
Tel. (01) 493 90 50 - 494 87 88  
Telex 15798 BERDIS  
Fax 491 02 55

**UNITED KINGDOM**

**HMSO Books (PC 16)**

HMSO Publications Centre  
51 Nine Elms Lane  
London SW8 5DR  
Tel. (071) 873 9090  
Fax GP3 873 8463

Sub-agent:

**Alan Armstrong Ltd**

2 Arkwright Road  
Reading, Berks RG2 0SQ  
Tel. (0734) 75 18 55  
Telex 849937 AAALTD G  
Fax (0734) 75 51 64

**CANADA**

**Renouf Publishing Co. Ltd**

Mail orders — Head Office:  
1294 Algoma Road  
Ottawa, Ontario K1B 3W8  
Tel. (613) 741 43 33  
Fax (613) 741 54 39  
Telex 0534783

Ottawa Store:

61 Sparks Street  
Tel. (613) 238 89 85

Toronto Store:

211 Yonge Street  
Tel. (416) 363 31 71

**JAPAN**

**Kinokuniya Company Ltd**

17-7 Shinjuku 3-Chome  
Shinjuku-ku  
Tokyo 160-91  
Tel. (03) 354 01 31

**Journal Department**

PO Box 55 Chitose  
Tokyo 156  
Tel. (03) 439 01 24

**MAGYAR**

**Agroinform**

Központ:  
Budapest I., Attila út 93. H-1012

Levélcím:

Budapest, Pf.: 15 H-1253  
Tel. 36 (1) 56 82 11  
Telex (22) 4717 AGINF H-61

**ÖSTERREICH**

**Manz'sche Verlags-  
und Universitätsbuchhandlung**

Kohlmarkt 16  
1014 Wien  
Tel. (0222) 531 61-0  
Telex 11 25 00 BOX A  
Fax (0222) 531 61-81

**SCHWEIZ / SUISSE / SVIZZERA**

**OSEC**

Stampfenbachstraße 85  
8035 Zürich  
Tel. (01) 365 51 51  
Fax (01) 365 54 11

**SVERIGE**

**BTJ**

Box 200  
22100 Lund  
Tel. (046) 18 00 00  
Fax (046) 18 01 25

**TÜRKIYE**

**Dünya süper veb ofset A.Ş.**

Narlibahçe Sokak No. 15  
Cağaloğlu  
İstanbul  
Tel. 512 01 90  
Telex 23822 DSVO-TR

**UNITED STATES OF AMERICA**

**UNIPUB**

4611-F Assembly Drive  
Lanham, MD 20706-4391  
Tel. Toll Free (800) 274 4888  
Fax (301) 459 0056  
Telex 7108260418

**YUGOSLAVIA**

**Privrednivjesnik**

Rooseveltov Trg 2  
41000 Zagreb  
Tel. 44 64 28  
44 98 35  
43 32 80  
44 34 22  
Teleks 21524 YU

**AUTRES PAYS  
OTHER COUNTRIES  
ANDERE LÄNDER**

**Office des publications officielles  
des Communautés européennes**

2, rue Mercier  
L-2985 Luxembourg  
Tél. 49 92 81  
Télex PUBOF LU 1324 b  
Fax 48 85 73  
CC bancaire BIL 8-109/6003/700

