

STATISTISCHES AMT

OFFICE STATISTIQUE

DER EUROPÄISCHEN GEMEINSCHAFTEN

DES COMMUNAUTÉS EUROPÉENNES



ALLGEMEINES STATISTISCHES BULLETIN

BULLETIN GÉNÉRAL DE STATISTIQUES

BOLLETTINO GENERALE DI STATISTICHE

ALGEMEEN STATISTISCH BULLETIN

1960 - No. 11

ISTITUTO STATISTICO  
DELLE COMUNITA' EUROPEE

BUREAU VOOR DE STATISTIEK  
DER EUROPESE GEMEENSCHAPPEN

**STATISTISCHES AMT  
DER EUROPÄISCHEN GEMEINSCHAFTEN**

**Anschriften**

Europäische Wirtschaftsgemeinschaft  
Brüssel, Avenue de Tervueren 188a — Tel. 71 00 90

Europäische Atomgemeinschaft  
Brüssel, rue Belliard 51 — Tel. 13 40 90

Europäische Gemeinschaft für Kohle und Stahl  
Luxemburg, Hotel Star — Tel. 4 08 41

Zuschriften über diese Veröffentlichung  
erbeten an:

Statistisches Amt der Europäischen Gemeinschaften  
Avenue de Tervueren 188a  
Brüssel 15

**OFFICE STATISTIQUE  
DES COMMUNAUTÉS EUROPÉENNES**

**Adresses**

Communauté Economique Européenne  
Bruxelles, 188a, avenue de Tervueren — tél. 71 00 90

Communauté Européenne de l'Energie Atomique  
Bruxelles, 51, rue Belliard — tél. 13 40 90

Communauté Européenne du Charbon et de l'Acier  
Luxembourg, Hôtel Star — tél. 4 08 41

Adresser la correspondance relative  
à cette publication:

Office Statistique des Communautés Européennes  
188a, avenue de Tervueren  
Bruxelles 15

**STATISTICAL OFFICE  
OF THE EUROPEAN COMMUNITIES**

**Addresses**

European Economic Community  
Brussels, 188a, avenue de Tervueren — tel 71 00 90

European Atomic Energy Community  
Brussels, 51 Rue Belliard — tel 13 40 90

European Coal and Steel Community  
Luxembourg, Hôtel Star — tel 4 08 41

Any letter relating to this publication should be  
addressed to:

Statistical Office of the European Communities  
188a, avenue de Tervueren  
Brussels 15

**ISTITUTO STATISTICO  
DELLE COMUNITA' EUROPEE**

**Indirizzi**

Comunità Economica Europea  
Bruxelles, 188a, avenue de Tervueren — tel. 71 00 90

Comunità Europea dell' Energia Atomica  
Bruxelles, 51, rue Belliard — tel. 13 40 90

Comunità Europea del Carbone e dell'Acciaio  
Lussemburgo, Hotel Star — tel. 4 08 41

Indirizzare la corrispondenza relativa a questa  
pubblicazione a:

Istituto Statistico delle Comunità Europee  
188a, avenue de Tervueren  
Bruxelles 15

**BUREAU VOOR DE STATISTIEK  
DER EUROPESE GEMEENSCHAPPEN**

**Adressen**

Europese Economische Gemeenschap  
Brussel, Tervurenlaan 188a — tel. 71 00 90

Europese Gemeenschap voor Atoomenergie  
Brussel, Belliardstraat 51 — tel. 13 40 90

Europese Gemeenschap voor Kolen en Staal  
Luxemburg, Hotel Star — tel. 4 08 41

Correspondentie betreffende deze publikatie gelieve  
men te richten aan het:

Bureau voor de Statistiek  
der Europese Gemeenschappen  
Tervurenlaan 188a  
Brussel 15

**ALLGEMEINES STATISTISCHES BULLETIN**

**BULLETIN GÉNÉRAL DE STATISTIQUES**

**BOLLETTINO GENERALE DI STATISTICHE**

**ALGEMEEN STATISTISCH BULLETIN**

**1960 - No. 11**

Inhaltswiedergabe nur mit Quellen-  
nachweis gestattet

La riproduzione del contenuto è sub-  
ordinata alla citazione della fonte

Reference to this publication is requ-  
sted for reproduction of any data

La reproduction des données est sub-  
ordonnée à l'indication de la source

Het overnemen van gegevens is toege-  
staan mits duidelijke bronvermelding

## VORBEMERKUNG

Das « Allgemeine Statistische Bulletin » soll monatlich die neuesten Zahlen zur kurzfristigen wirtschaftlichen Entwicklung in den Ländern der EWG liefern und damit der Konjunkturbeobachtung dienen.

Es ist aufgeteilt in einen variablen Teil, den « Statistischen Sonderbericht », in dem zu einem oder mehreren jeweiligen aktuellen Themen Angaben gemacht werden und in den Teil der « Statistischen Monatszahlen », die für 90 gleichbleibende konjunkturelle Indikatoren die neuesten verfügbaren Angaben enthalten. Für das Vereinigte Königreich von Großbritannien und Nordirland, für die USA und die Sowjetunion werden weitmöglichst Vergleichsreihen herangezogen.

In den Monatszahlen der Bundesrepublik Deutschland sind — soweit nichts anderes vermerkt ist — die Angaben für das Saarland von Anfang an mit enthalten, nicht aber die entsprechenden Zahlen für Berlin. In den deutschen Monatsreihen Nr. 61-89 (Außenhandel, öffentliche Finanzen, Geld- und Kreditwesen) ist West-Berlin dagegen einbegriffen.

Es sei besonders darauf hingewiesen, daß die Ziffern zu den jeweils letzten Berichtszeiträumen vielfach nur vorläufige Werte darstellen und daher oft Änderungen in späteren Ausgaben unterworfen sind.

Die Quellen für die Monatsreihen sind im Januarheft 1960 nachgewiesen.

## ZEICHEN UND ABKÜRZUNGEN

Null (nichts) . . . . .	—
Unbedeutend (im allgemeinen weniger als die Hälfte der kleinsten in der betreffenden Reihe verwendeten Einheit oder Dezimalen)	0
Kein Nachweis vorhanden . . . . .	.
Für das Vereinigte Königreich und die Vereinigten Staaten beziehen sich die Monatsangaben mit diesem Zeichen auf Monate zu 5 Wochen, während die anderen Monate der betreffenden Reihe zu 4 Wochen berechnet sind	*
Unsichere oder geschätzte Angabe . . . . .	( )
Dasselbe falls die Schätzung vom Statistischen Amt der Europäischen Gemeinschaften vorgenommen wurde	[ ]
Metrische Tonne . . . . .	t
Tonnen-Kilometer . . . . .	tkm
Tera-Kalorie . . . . .	Tcal
Kilowattstunde . . . . .	kWh
Million . . . . .	Mio
Milliarde . . . . .	Mrd
Deutsche Mark . . . . .	DM
Französischer Franken . . . . .	Ffr
Neuer Französischer Franken = 100 Ffr . . . . .	NFfr
Gulden . . . . .	Fl
Belgischer Franken . . . . .	Fb
Dollar . . . . .	\$
Pfund Sterling . . . . .	£
Belgisch-Luxemburgische Wirtschafts-Union . . . . .	UEBL
Assoziierte überseeische Länder und Hoheitsgebiete . . . . .	PTOM
Überseeische Departements . . . . .	DOM
Europäische Atomgemeinschaft . . . . .	EURATOM
Europäische Gemeinschaft für Kohle und Stahl . . . . .	EGKS-CECA
Europäische Wirtschaftsgemeinschaft . . . . .	EWG-CEE

## AVERTISSEMENT

Le « Bulletin général de Statistiques » a pour but de fournir mensuellement les chiffres les plus récents concernant l'évolution économique à court terme dans les Pays de la CEE et de servir ainsi à l'observation conjoncturelle.

Il comporte une partie variable, la « Note statistique », dans laquelle sont traités un ou plusieurs sujets d'actualité et une partie permanente fournissant les dernières données disponibles pour 90 indicateurs concernant la conjoncture. Pour le Royaume-Uni, les États-Unis et l'URSS, des séries analogues ont été introduites chaque fois que cela était possible.

En règle générale, les données sarroises sont comprises dans les chiffres mensuels de l'Allemagne fédérale — sauf indication contraire — mais non pas celles de Berlin. Les chiffres de Berlin-Ouest ont cependant été inclus dans les séries mensuelles allemandes pour les indicateurs 61 à 89 (commerce extérieur, finances publiques, monnaie et crédit).

L'attention du lecteur est attirée sur le fait que les données des dernières périodes sont en majorité provisoires et donc susceptibles de modifications dans les éditions ultérieures.

Pour les séries mensuelles, une liste des sources a été insérée dans le fascicule de janvier.

## ABRÉVIATIONS ET SIGNES EMPLOYÉS

néant
donnée très faible (généralement inférieure à la moitié de la dernière unité ou décimale des nombres mentionnés sous la rubrique)
donnée non disponible
Pour le Royaume-Uni et les États-Unis, les données mensuelles accompagnées de ce signe concernent un mois de 5 semaines, les autres mois ayant 4 semaines
donnée incertaine ou estimée
dito, dans le cas où l'estimation est faite par l'Office Statistique des Communautés Européennes
tonne métrique
tonne-kilomètre
tera-calorie
kilowatt-heure
million
milliard
Deutschmark
franc français
nouveau franc français = 100 Ffr
florin
franc belge
dollar
livre sterling
Union Economique Belgo-Luxembourgeoise
Pays et Territoires associés d'Outre-Mer
Départements Outre-Mer
Communauté Européenne de l'Energie Atomique
Communauté Européenne du Charbon et de l'Acier
Communauté Economique Européenne

INHALTSVERZEICHNIS	Seite Page	TABLE DES MATIÈRES
<b>GRAPHISCHE DARSTELLUNGEN :</b>		<b>GRAPHIQUES :</b>
Steinkohlenförderung . . . . .	6	Production de houille
Gesamtbestände an Steinkohle bei den Zechen am Monatsende . . . . .	6	Stocks totaux de houille aux mines en fin de mois
Rohstahlerzeugung (Blöcke und Flüssigstahl) . . . . .	7	Production d'acier brut (lingots et moulages)
Erzeugung von Roheisen . . . . .	7	Production de fonte brute
Vergleich des Niveaus der Realeinkommen in den Eisen- und Stahlindustrie . . . . .	10	Comparaison des niveaux des revenus réels dans la sidérurgie
Vergleichbare Einkommen der anwesenden Arbeiter . . . . .	11	Revenus comparables des ouvriers présents
<b>STATISTISCHER SONDERBERICHT :</b>		<b>NOTE STATISTIQUE :</b>
Realeinkommen der Industriearbeiter der EGKS 1954-1958 . . . . .	8	Revenus réels des ouvriers des industries de la CECA 1954-1958
<b>STATISTISCHE MONATZAHLEN :</b>		<b>SÉRIES STATISTIQUES MENSUELLES :</b>
<b>Industrielle Produktion :</b>		<b>Production industrielle :</b>
1. Gesamtindex der industriellen Produktion . . . . .	13	1. Indice général de la production industrielle
2. Index der bergbauischen Produktion . . . . .	14	2. Indice de la production des industries extractives
3. Produktionsindex der verarbeitenden Industrie . . . . .	14	3. Indice de la production des industries manufacturières
4. Produktionsindex der Textilindustrie . . . . .	15	4. Indice de la production des industries textiles
5. Produktionsindex der Papier erzeugenden Industrie . . . . .	15	5. Indice de la production des industries du papier et carton
6. Produktionsindex der Leder erzeugenden Industrie . . . . .	16	6. Indice de la production des industries du cuir
7. Produktionsindex der chemischen Industrie . . . . .	16	7. Indice de la production des industries chimiques
8. Produktionsindex der metallverarbeitenden Industrie . . . . .	17	8. Indice de la production des industries transformatrices des métaux
9. Produktionsindex der Nahrungs- und Genußmittelin- dustrie . . . . .	17	9. Indice de la production de l'industrie des denrées alimentaires, des boissons et du tabac
10. Steinkohlenförderung . . . . .	18	10. Production de houille
11. Leistung je Mann und Schicht unter Tage im Steinkohlenbergbau . . . . .	18	11. Rendement par ouvrier du fond et par poste dans les mines de houille
12. Gesamtbestände an Steinkohle bei den Zechen am Jahres- bzw. Monatsende . . . . .	19	12. Stocks totaux de houille aux mines en fin de période
13. Erzeugung von Steinkohlenkoks . . . . .	19	13. Production de coke de four
14. Nettoerzeugung von Elektrizität . . . . .	20	14. Production nette d'électricité
15. Verarbeitung von Rohöl . . . . .	20	15. Pétrole brut mis en œuvre
16. Erzeugung von Kokerei- und Gaswerkgas . . . . .	21	16. Production de gaz de cokerie et de gaz d'usine
17. Förderung von Eisenerz (Roherz) . . . . .	21	17. Extraction brute de minerai de fer
18. Rohstahlerzeugung . . . . .	22	18. Production d'acier brut
19. Erzeugung von Roheisen . . . . .	22	19. Production de fonte brute
20. Erzeugung von Wollgarnen . . . . .	23	20. Production de filés de laine
21. Erzeugung von Baumwollgarnen . . . . .	23	21. Production de filés de coton
22. Reyonerzeugung . . . . .	24	22. Production de rayonne
23. Erzeugung von Zellwolle . . . . .	24	23. Production de fibranne
24. Erzeugung von Schwefelsäure . . . . .	25	24. Production d'acide sulfurique
25. Erzeugung von Ätznatron und Natronlauge . . . . .	25	25. Production de soude caustique
26. Erzeugung von Synthesammoniak . . . . .	26	26. Production d'ammoniaque
27. Erzeugung von Stickstoffdüngemitteln . . . . .	26	27. Production d'engrais azotés
28. Erzeugung von Superphosphaten . . . . .	27	28. Production de super-phosphates
29. Aluminiumerzeugung . . . . .	27	29. Production d'aluminium
30. Erzeugung von Zement . . . . .	28	30. Production de ciment
31. Erzeugung von Mauerziegeln . . . . .	28	31. Production de briques de construction
32. Produktion von Personen- und Kombinationskraftwagen . . . . .	29	32. Production de voitures particulières et commerciales
33. Produktion von Nutzfahrzeugen . . . . .	29	33. Production de véhicules utilitaires
34. Erteilte Baugenehmigungen . . . . .	30	34. Autorisations de bâtir accordées
<b>Landwirtschaftliche Produktion :</b>		<b>Production agricole :</b>
35. Erzeugung von Rindfleisch . . . . .	31	35. Production de viande de bœuf
36. Erzeugung von Kalbfleisch . . . . .	31	36. Production de viande de veau
37. Erzeugung von Schweinefleisch . . . . .	32	37. Production de viande de porc
38. Milcherzeugung . . . . .	32	38. Production de lait
<b>Binnenhandel und Verkehr :</b>		<b>Commerce intérieur et transports :</b>
39. Index der Einzelhandelsumsätze . . . . .	33	39. Indice du chiffre d'affaires du commerce de détail
40. Eisenbahngüterverkehr . . . . .	34	40. Trafic ferroviaire marchandises
41. Binnenschifffahrt . . . . .	34	41. Trafic fluvial

INHALTSVERZEICHNIS (Fortsetzung)	Seite Page	TABLE DES MATIÈRES (Suite)
<b>Beschäftigung, Arbeitslosigkeit, Löhne :</b>		<b>Emploi, chômage, salaires :</b>
42. Index der beschäftigten Arbeiter in der Industrie . . .	35	42. Indice des effectifs ouvriers dans l'industrie
43. Index der beschäftigten Arbeiter im Baugewerbe . . .	35	43. Indice des effectifs ouvriers dans la construction
44. Index der geleisteten Arbeiterstunden in der Industrie .	36	44. Indice des heures-ouvriers dans l'industrie
45. Geleistete Arbeitsstunden in der verarbeitenden Industrie . . .	36	45. Heures de travail dans les industries manufacturières
46. Index der Arbeitslosenzahl . . . . .	37	46. Indice du nombre de chômeurs
47. Stellenangebote insgesamt . . . . .	37	47. Total des offres d'emplois
48. Anzahl der männlichen Arbeitslosen . . . . .	38	48. Nombre de chômeurs complets — Hommes
49. Anzahl der weiblichen Arbeitslosen . . . . .	38	49. Nombre de chômeurs complets — Femmes
50. Index der Bruttostundenlöhne in der Industrie . . . .	39	50. Indice des salaires horaires bruts dans l'industrie
<b>Preise :</b>		<b>Prix :</b>
51. Index der Verbraucherpreise : Gesamtindex . . . . .	40	51. Indice des prix à la consommation : indice général
52. Index der Verbraucherpreise : Nahrungs- und Genußmittel . . . . .	41	52. Indice des prix à la consommation : alimentation, boissons, tabac
53. Index der Verbraucherpreise : Bekleidung . . . . .	41	53. Indice des prix à la consommation : habillement
54. Index der Verbraucherpreise : Wohnung . . . . .	42	54. Indice des prix à la consommation : loyers
55. Index der Verbraucherpreise : Heizung und Beleuchtung .	42	55. Indice des prix à la consommation : chauffage et éclairage
56. Index der Großhandelspreise : Gesamtindex . . . . .	43	56. Indice des prix de gros : indice général
57. Index der Großhandelspreise : Erzeugnisse landwirtschaftlichen Ursprungs . . . . .	43	57. Indice des prix de gros des produits d'origine agricole
58. Index der Großhandelspreise : Industrieerzeugnisse . .	44	58. Indice des prix de gros des produits industriels
59. Index der Großhandelspreise : Brennstoffe und Energie .	44	59. Indice des prix de gros des combustibles et de l'énergie
60. Index der Erzeugerpreise landwirtschaftlicher Produkte .	45	60. Indice des prix agricoles à la production
<b>Außenhandel :</b>		<b>Commerce extérieur :</b>
61. Gesamteinfuhr der EWG-Mitgliedstaaten, des Vereinigten Königreiches und der Vereinigten Staaten . . . . .	46	61. Importations totales des Pays membres de la CEE, du Royaume-Uni et des Etats-Unis
62. Gesamtausfuhr der EWG-Mitgliedstaaten des Vereinigten Königreiches und der Vereinigten Staaten . . . . .	46	62. Exportations totales des Pays membres de la CEE, du Royaume-Uni et des Etats-Unis
63. Einfuhr aus den EWG-Mitgliedstaaten . . . . .	47	63. Importations en provenance des Pays membres de la CEE
64. Ausfuhr nach den EWG-Mitgliedstaaten . . . . .	47	64. Exportations vers les Pays membres de la CEE
65. Einfuhr aus den Nicht-Mitgliedsländern der EWG . . . .	48	65. Importations en provenance des Pays non-membres de la CEE
66. Ausfuhr nach den Nicht-Mitgliedsländern der EWG . . .	48	66. Exportations vers les Pays non-membres de la CEE
67. Einfuhr aus den assoziierten überseeischen Departements, Ländern und Hoheitsgebieten der EWG . . . . .	49	67. Importations en provenance des Associés d'Outre-Mer de la CEE (PTOM et DOM)
68. Ausfuhr nach den assoziierten überseeischen Departements, Ländern und Hoheitsgebieten der EWG . . . . .	49	68. Exportations vers les Associés d'Outre-Mer de la CEE (PTOM et DOM)
69. Einfuhr aus der Europäischen Freihandelsvereinigung .	50	69. Importations en provenance de l'Association Européenne de Libre Echange
70. Ausfuhr nach der Europäischen Freihandelsvereinigung .	50	70. Exportations vers l'Association Européenne de Libre Echange
71. Einfuhr aus Nordamerika . . . . .	51	71. Importations en provenance d'Amérique du Nord
72. Ausfuhr nach Nordamerika . . . . .	51	72. Exportations vers l'Amérique du Nord
73. Einfuhr der Gemeinschaft insgesamt aus den wichtigsten dritten Ländern . . . . .	52	73. Importations de la Communauté (total) en provenance des principaux Pays tiers
74. Ausfuhr der Gemeinschaft insgesamt nach den wichtigsten dritten Ländern . . . . .	53	74. Exportations de la Communauté (total) vers les principaux Pays tiers
75. Index des Einfuhrvolumens . . . . .	54	75. Indice du volume des importations
76. Index des Ausfuhrvolumens . . . . .	54	76. Indice du volume des exportations
77. Index der Einfuhrdurchschnittswerte . . . . .	55	77. Indice de la valeur moyenne des importations
78. Index der Ausfuhrdurchschnittswerte . . . . .	55	78. Indice de la valeur moyenne des exportations
79. Index der « terms of trade » . . . . .	56	79. Indice des termes de l'échange
80. Verhältnis der Volumenindizes . . . . .	56	80. Rapport des indices de volume
81. Gemeinschaft : Indices der Einfuhr . . . . .	57	81. Communauté : indices des importations
82. Gemeinschaft : Indices der Ausfuhr und der « terms of trade » . . . . .	57	82. Communauté : indices des exportations et des termes de l'échange
<b>Öffentliche Finanzen, Geld- und Kreditwesen :</b>		<b>Finances publiques, monnaie et crédit :</b>
83. Steuereinnahmen des Staates . . . . .	58	83. Recettes fiscales de l'État
84. Geldversorgung . . . . .	58	84. Disponibilités monétaires
85. Kurzfristige Kredite an Wirtschaft und Private . . . .	59	85. Crédits à court terme aux entreprises et particuliers
86. Bestand an Spareinlagen . . . . .	59	86. Situation des dépôts d'épargne
87. Tagesgeldsätze . . . . .	60	87. Taux de l'argent au jour le jour
88. Diskontsatz der Zentralbanken . . . . .	60	88. Taux d'escompte des banques centrales
89. Kapitalmarktsätze . . . . .	61	89. Taux des marchés financiers
90. Index der Aktienkurse . . . . .	61	90. Indice du cours des actions

STEINKOHLNFÖRDERUNG <sup>a)</sup>

PRODUCTION DE HOUILLE <sup>a)</sup>

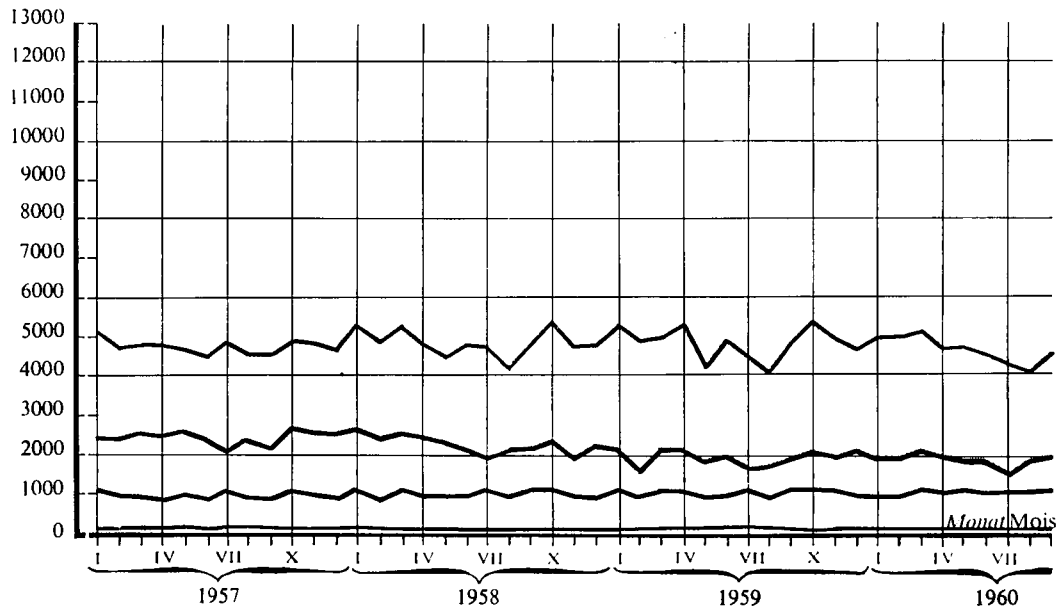

GESAMTBESTÄNDE AN STEINKOHLLE  
BEI DEN ZECHEN AM MONATSENDE <sup>a)</sup>

STOCKS TOTAUX DE HOUILLE  
AUX MINES EN FIN DE MOIS <sup>a)</sup>

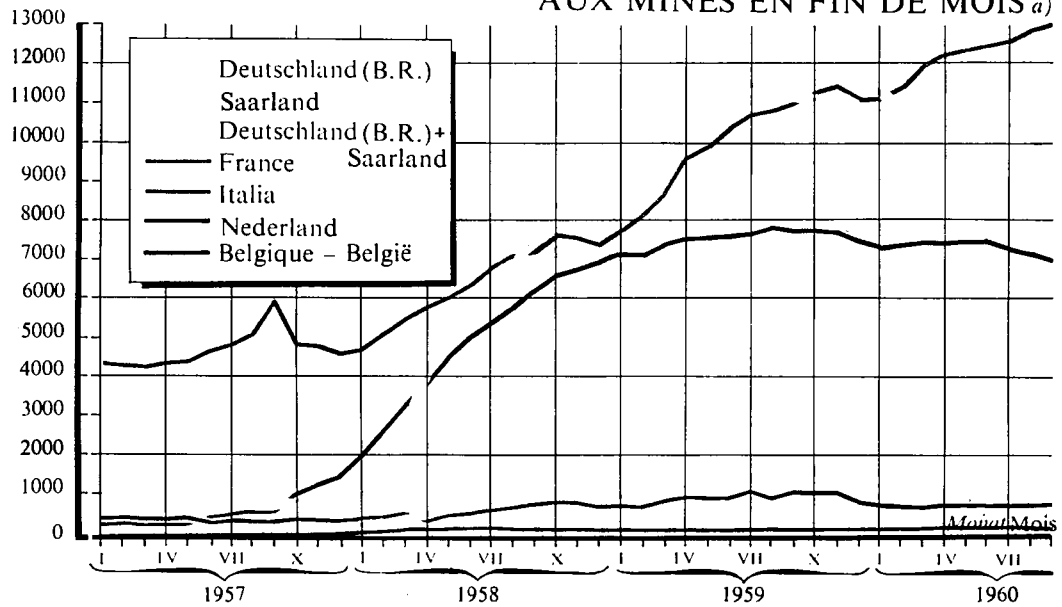

a) Zur Erläuterung des Schaubildes siehe Anmerkungen der Tabellen 10 und 12

a) Pour l'interprétation du graphique, voir notes des tableaux 10 et 12



**ROHSTAHLERZEUGUNG**  
(Blöcke und Flüssigstahl) <sup>a)</sup>

**PRODUCTION D'ACIER BRUT**  
(Lingots et moulages) <sup>a)</sup>

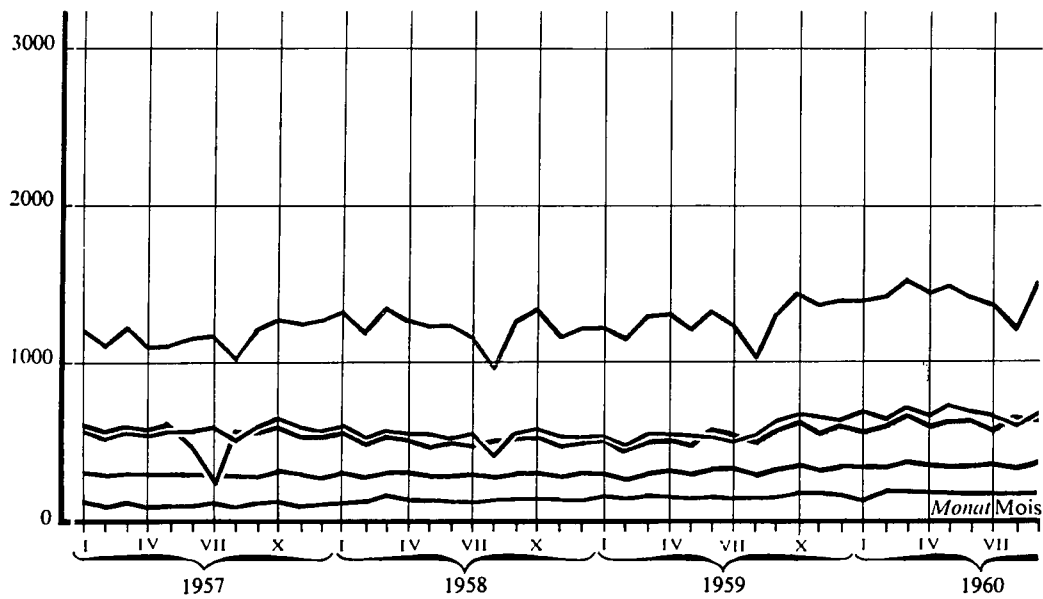

**ERZEUGUNG VON ROHEISEN** <sup>a)</sup>

**PRODUCTION DE FONTE BRUTE** <sup>a)</sup>

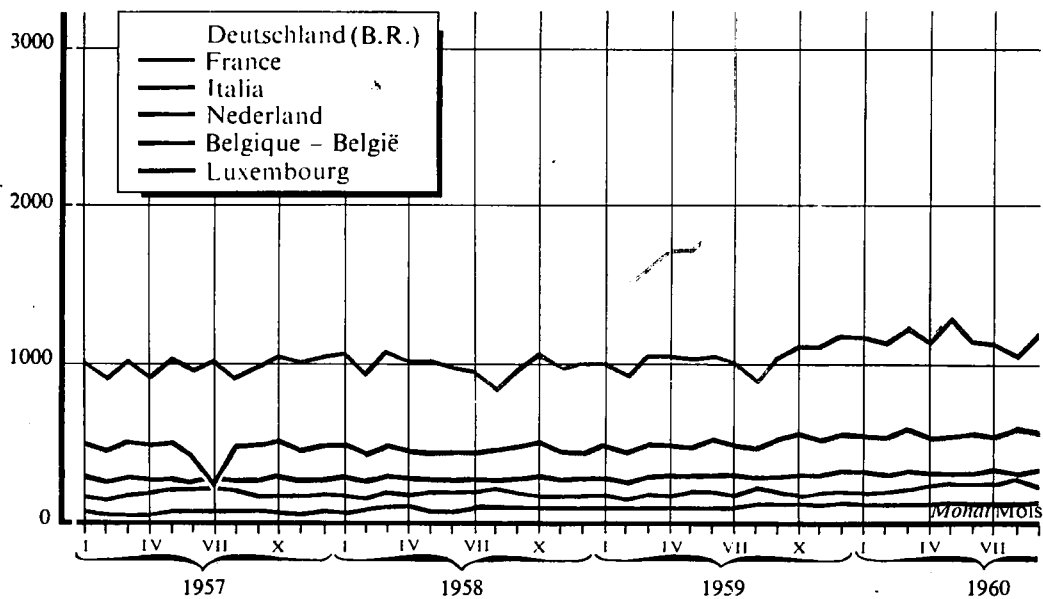

<sup>a)</sup> Zur Erläuterung des Schaubildes siehe Anmerkungen der Tabellen 18 und 19

<sup>a)</sup> Pour l'interprétation du graphique, voir notes des tableaux 18 et 19

# STATISTISCHER SONDERBERICHT

## REALEINKOMMEN DER INDUSTRIEARBEITER DER EGKS 1954-1958

Die Hohe Behörde der Europäischen Gemeinschaft für Kohle und Stahl veröffentlicht seit 1953 Statistiken über die durchschnittlichen Jahreseinkommen der Berg- und Hüttenarbeiter der Mitgliedsländer (a).

An Hand dieser in nationalen Währungen erstellten Statistiken läßt sich die Entwicklung der durchschnittlichen Einkommen innerhalb eines bestimmten Landes verfolgen. Um den relativen Lebensstandard der Arbeiter der drei Industriezweige in den sechs Ländern zu beurteilen, müssen die *Realeinkommen* der Arbeiter miteinander verglichen werden.

Die Hohe Behörde hat dieses Problem bereits 1954 aufgegriffen und 1956 eine Untersuchung (b) über den internationalen Vergleich der Realeinkommen der EGKS-Arbeiter veröffentlicht. Verbrauchergeldparitäten, die auf Grund der Erfassung der Konsumgüterpreise 1954 aufgestellt worden waren, hatten den Schlüssel zu einem wirksamen Einkommensvergleich geliefert.

Im Jahre 1958 wurden die Preiserhebung wiederholt und die Austauschparitäten nach einer besseren Methode neu errechnet.

Die Angaben über die Realeinkommen sind jetzt für die ganze Periode von 1954 bis 1958 verfügbar. Sie wurden vor kurzem unter dem Titel « Realeinkommen EGKS, 1954-1958 » (c) herausgebracht und enthalten eine Fülle von Einzelheiten. Die nachstehenden Tabellen sind dieser Veröffentlichung entnommen.

(a) 1953 : « *Löhne und Sozialleistungen in den Industrien der Gemeinschaft* », Luxemburg, Mai 1955.

1954 : *idem*, Bd. II, Durchschnittliche jährliche Einkommen, Luxemburg, Juli 1956

1955 : *idem*, Statistische Informationen, 4. Jg., Nr. 1-2, Januar-April 1957.

1956 : *idem*, Statistische Informationen, 4. Jg., Nr. 5, September-Oktober 1957.

1957 : *idem*, Statistische Informationen, 5. Jg., Nr. 7, November-Dezember 1958.

1958 : *idem*, Statistische Informationen, 6. Jg., Nr. 5, September-Oktober 1959.

(b) « Die Arbeitereinkommen der Industrien der Gemeinschaft im Realvergleich », Studien und Dokumente, N° 1812/1/56/1.

(c) Der Text ist in den vier Sprachen vorhanden. Preise und Verkaufsstellen sind bitte auf den letzten Seiten dieser vorliegenden Veröffentlichung zu ersehen.

# NOTE STATISTIQUE

## REVENUS RÉELS DES OUVRIERS DES INDUSTRIES DE LA CECA 1954-1958

La Haute Autorité de la Communauté Européenne du Charbon et de l'Acier publie depuis 1953 les statistiques des revenus moyens annuels des ouvriers mineurs et sidérurgistes des pays membres (a).

Ces statistiques, exprimées en monnaies nationales, permettent de suivre l'évolution des revenus moyens à l'intérieur d'un pays déterminé. Pour juger des niveaux de vie relatifs des ouvriers des trois industries dans les six Pays, il faut comparer les *revenus réels* des travailleurs.

La Haute Autorité avait déjà abordé le problème en 1954 et édité en 1956 une étude (b) portant sur la comparaison internationale des revenus réels des ouvriers de la CECA. Des taux d'équivalence du pouvoir d'achat à la consommation, établis à partir de l'observation des prix de détail en 1954, avaient fourni la clef pour la comparaison efficace des revenus.

En 1958, l'enquête sur les prix a été répétée et les taux d'équivalence ont été à nouveau calculés suivant une méthode plus satisfaisante.

Les données sur les revenus réels sont maintenant disponibles pour toute la période allant de 1954 à 1958. Elles viennent d'être publiées avec beaucoup de détails sous le titre « Revenus réels CECA, 1954-1958 » (c). Les tableaux suivants en sont extraits.

(a) 1953 : « *Les salaires et les charges sociales dans les industries de la Communauté* », Luxemburg, mai 1955.

1954 : *Id.*, tome II, Revenus annuels moyens, Luxemburg, juillet 1956.

1955 : *Id.*, Informations statistiques, 4<sup>e</sup> année, n° 1-2, Luxemburg, janvier-avril 1957.

1956 : *Id.*, Informations statistiques, 4<sup>e</sup> année, n° 5, Luxemburg, septembre-octobre 1957.

1957 : *Id.* Informations statistiques, 5<sup>e</sup> année, n° 7, Luxemburg, novembre-décembre 1958.

1958 : *Id.*, Informations statistiques, 6<sup>e</sup> année, n° 5, Luxemburg, septembre-octobre 1959.

(b) « Comparaison des revenus réels des travailleurs des industries de la Communauté », Études et documents n° 1812/2/56/1 — Luxemburg.

(c) Le texte est disponible dans les quatre langues. Pour les prix et conditions de vente, prière de se référer aux dernières pages de la présente publication.

REALEINKOMMEN  
Durchschnittliches jährliches Nettoeinkommen je eingeschriebenen Arbeiter

REVENUS RÉELS  
Revenu net annuel moyen par ouvrier inscrit

Gesamte Arbeiterbelegschaft

1954-1958

Ensemble des ouvriers

Einheit: 1 000 belgische Franken zu Preisen von 1954

En milliers de francs belges aux prix de 1954

Land und Arbeiterkategorie	1954	1955	1956	1957	1958	Pays et catégorie d'ouvriers
<b>Arbeiter unter Tage</b>						<b>Ouvrier du fond</b>
<i>Verheiratet, ohne Kind</i>						<i>Marié, sans enfant</i>
Deutschland (B.R.) . . . . .	54,1	57,7	67,0	70,4	68,9	Allemagne (R.F.)
Belgien . . . . .	67,7	70,7	72,9	80,1	77,4	Belgique
Frankreich . . . . .	57,8	62,5	64,2	69,2	68,9	France
Italien a) . . . . .	49,1	49,4	50,5	51,3	47,5	Italie a)
Niederlande . . . . .	69,2	71,3	77,2	75,7	78,9	Pays-Bas
Saarland . . . . .	71,2	76,2	80,0	79,6	74,7	Sarre
<i>Verheiratet, 2 Kinder</i>						<i>Marié, 2 enfants</i>
Deutschland (B.R.) . . . . .	57,8	61,7	71,1	75,1	74,0	Allemagne (R.F.)
Belgien . . . . .	79,1	81,7	83,6	92,3	90,1	Belgique
Frankreich . . . . .	74,3	79,2	80,2	84,6	83,5	France
Italien a) . . . . .	57,3	57,6	58,7	59,3	55,5	Italie a)
Niederlande . . . . .	77,0	79,6	85,4	83,7	86,8	Pays-Bas
Saarland . . . . .	79,5	85,5	89,5	88,7	83,7	Sarre
<b>Arbeiter über Tage</b>						<b>Ouvrier du jour</b>
<i>Verheiratet, ohne Kind</i>						<i>Marié, sans enfant</i>
Deutschland (B.R.) . . . . .	45,8	49,3	50,2	52,9	53,3	Allemagne (R.F.)
Belgien . . . . .	58,9	60,2	62,3	67,2	64,5	Belgique
Frankreich . . . . .	46,1	50,9	53,9	57,6	57,1	France
Italien a) . . . . .	45,0	48,4	50,1	50,3	43,0	Italie a)
Niederlande . . . . .	48,0	49,9	54,9	53,9	55,6	Pays-Bas
Saarland . . . . .	51,4	54,3	57,5	59,2	56,5	Sarre
<i>Verheiratet, 2 Kinder</i>						<i>Marié, 2 enfants</i>
Deutschland (B.R.) . . . . .	49,0	52,8	53,7	55,8	55,7	Allemagne (R.F.)
Belgien . . . . .	70,3	71,1	72,8	79,1	76,9	Belgique
Frankreich . . . . .	62,7	67,7	69,9	73,0	71,4	France
Italien a) . . . . .	53,3	56,6	58,3	58,3	51,0	Italie a)
Niederlande . . . . .	55,0	57,0	62,0	61,1	63,2	Pays-Bas
Saarland . . . . .	59,6	63,3	66,7	68,0	65,3	Sarre

a) Sulcis

a) Bassin de Sulcis

VERGLEICH DES NIVEAUS DER REALEINKOMMEN IN DER  
EISEN- UND STAHLINDUSTRIE

(Eingeschriebene Arbeiter, ohne werkseigene Wohnung)

COMPARAISON DES NIVEAUX DES REVENUS RÉELS  
DANS LA SIDÉRURGIE

(Ouvriers inscrits, non logés par l'entreprise)

Verheiratet, ohne Kind  
Mariés, sans enfants

Land mit den höchsten Einkommen 1954 = 100  
Pays où le revenu réel était le plus élevé en 1954 = 100

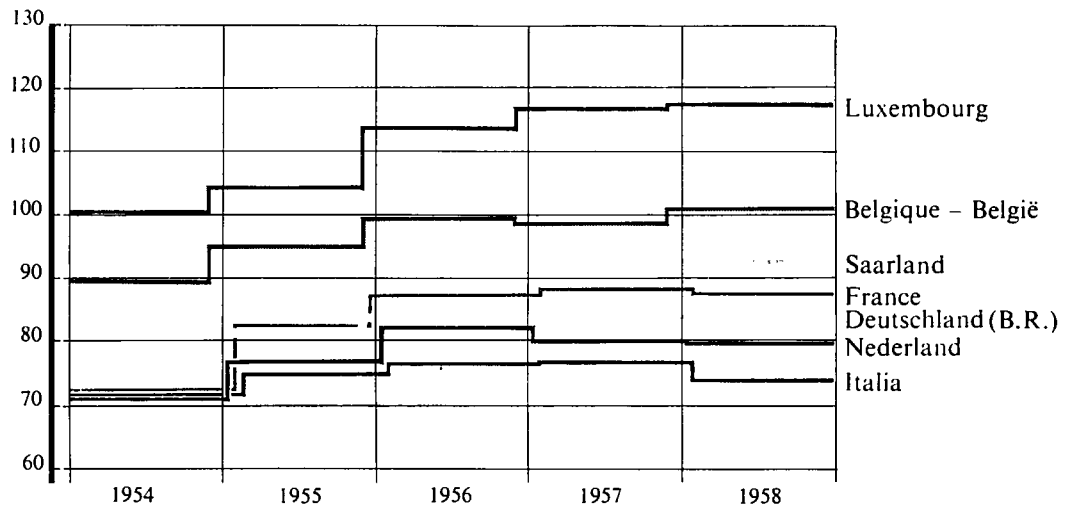

Verheiratet, 2 Kinder  
Mariés, 2 enfants

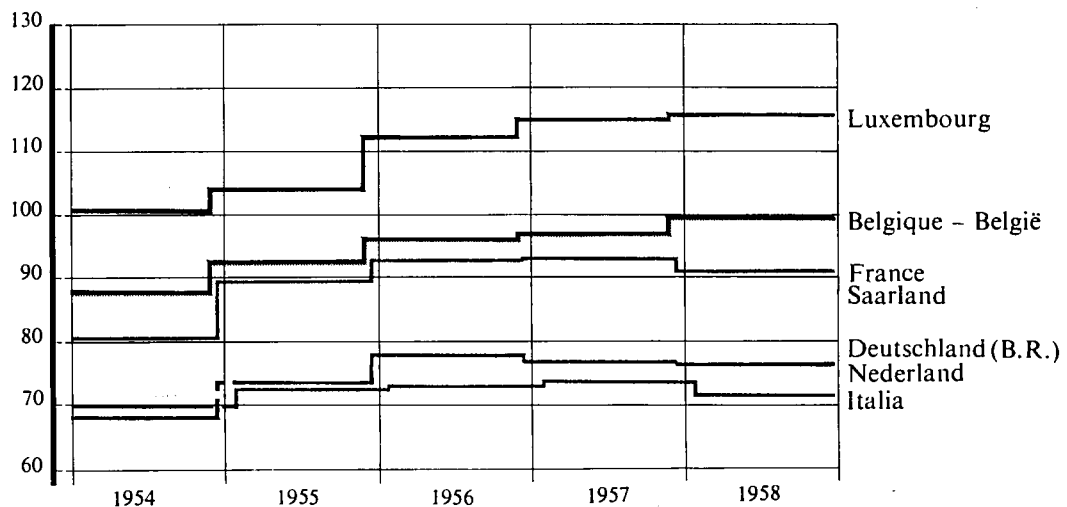

**VERGLEICHBARE EINKOMMEN DER ANWESENDEN ARBEITER**  
*(Verheiratet, mit 2 Kindern)*

**REVENUS COMPARABLES DES OUVRIERS PRÉSENTS**  
*(Mariés avec 2 enfants)*

1958

*In % der höchsten Einkommens der drei Industrien der E.G.K.S.*  
 En % du revenu le plus élevé dans les trois industries de la C.E.C.A.

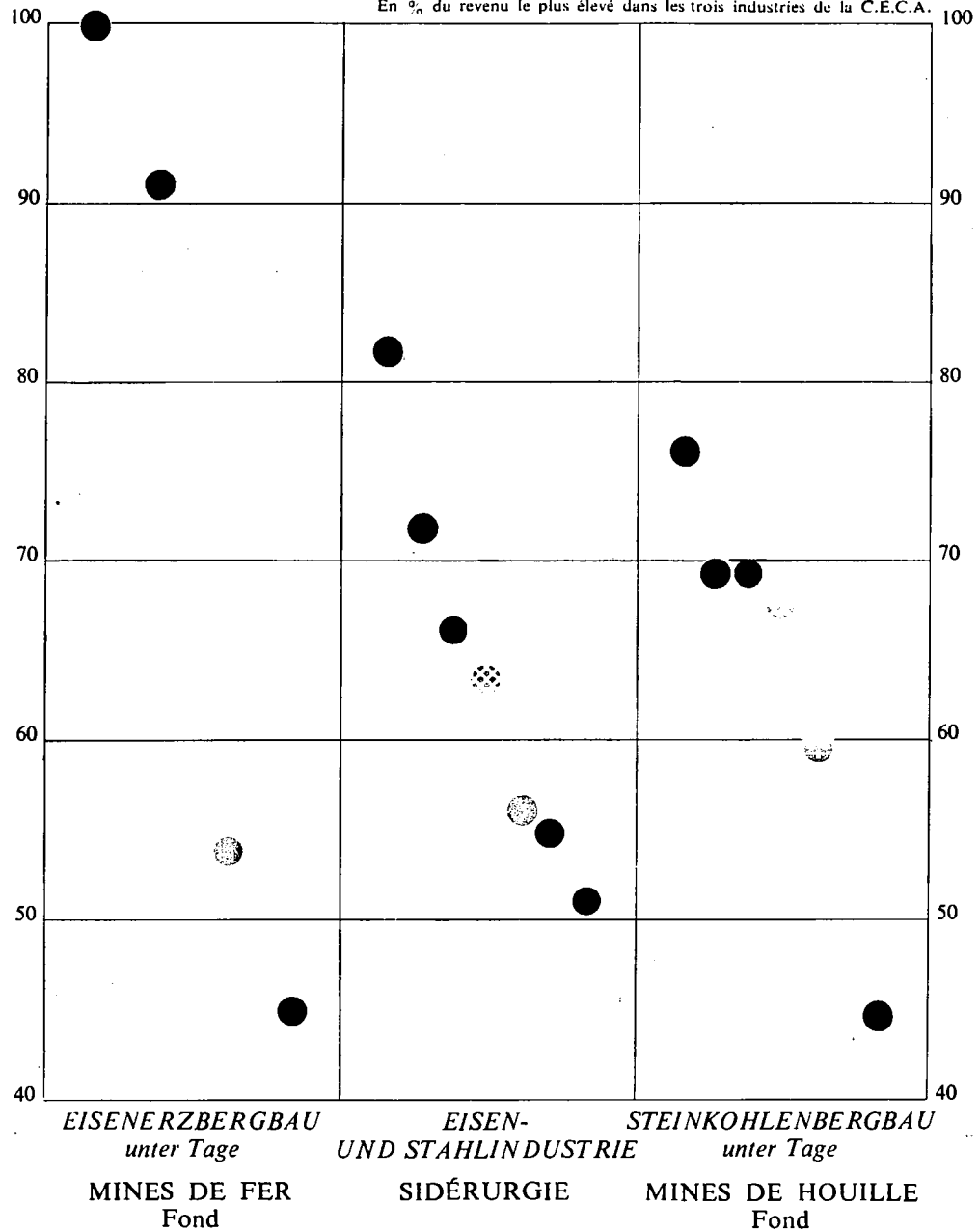

Deutschland (B.R.)
 
 Belgique (België)
 
 France
 
 Italia
 
 Luxembourg
 
 Niederland
 
 Saarland

REALEINKOMMEN  
Entwicklung des jährlichen Realeinkommens je eingeschriebenen Arbeiter  
REVENUS RÉELS  
Évolution du revenu réel annuel par ouvrier inscrit  
1954 = 100

Land und Arbeiterkategorie	1955	1956	1957	1958	Pays et catégorie d'ouvriers
<i>Verheiratet, ohne Kind</i>					<i>Marié, sans enfant</i>
Deutschland (B.R.) a)	107,0	109,8	113,6	110,1	Allemagne (R.F.) a)
Belgien	105,8	110,8	109,9	112,3	Belgique
Frankreich b)	114,4	121,4	123,0	122,1	France b)
Italien	105,0	107,3	107,4	103,7	Italie
Luxemburg	103,9	113,0	116,1	116,9	Luxembourg
Niederlande	108,2	115,3	112,6	112,2	Pays-Bas
Saarland	115,8	128,0	129,2	126,3	Sarre
<i>Verheiratet, 2 Kinder</i>					<i>Marié, avec 2 enfants</i>
Deutschland (B.R.) a)	106,9	109,5	114,5	113,8	Allemagne (R.F.) a)
Belgien	105,4	109,6	110,6	113,5	Belgique
Frankreich b)	111,3	115,5	115,6	113,1	France b)
Italien	104,4	105,0	106,0	102,7	Italie
Luxemburg	103,3	111,7	114,5	115,1	Luxembourg
Niederlande	108,0	114,1	112,3	112,0	Pays-Bas
Saarland	115,0	125,5	125,8	123,5	Sarre

a) Nordrhein-Westfalen  
b) Ostfrankreich

a) Bassin de Rhénanie du Nord — Westphalie  
b) Bassin de l'Est

REALEINKOMMEN  
Durchschnittliche jährliche Nettoeinkommen je eingeschriebenen Arbeiter  
REVENUS RÉELS  
Revenu net annuel moyen par ouvrier inscrit

Einheit : 1 000 luxemburgische Franken zu Preisen von 1954

1954-1958

En milliers de francs luxembourgeois aux prix de 1954

Land und Arbeiterkategorie	1954	1955	1956	1957	1958	Pays et catégorie d'ouvriers
<b>Arbeiter unter Tage</b>						<b>Ouvrier du fond</b>
<i>Verheiratet, ohne Kind</i>						<i>Marié, sans enfant</i>
Deutschland (B.R.) a)	46,0	51,9	59,7	64,0	62,9	Allemagne (R.F.) a)
Frankreich b)	84,2	93,1	98,6	101,6	98,9	France b)
Italien	52,0	48,8	45,8	46,5	46,1	Italie
Luxemburg	100,4	96,1	105,6	103,9	107,3	Luxembourg
<i>Verheiratet, 2 Kinder</i>						<i>Marié, avec 2 enfants</i>
Deutschland (B.R.) a)	48,8	55,4	63,3	68,5	67,1	Allemagne (R.F.) a)
Frankreich b)	102,4	112,2	118,2	121,3	116,9	France b)
Italien	60,8	57,4	54,5	55,0	54,7	Italie
Luxemburg	116,4	111,7	122,1	120,4	123,8	Luxembourg
<b>Arbeiter über Tage</b>						<b>Ouvrier du jour</b>
<i>Verheiratet, ohne Kind</i>						<i>Marié, sans enfant</i>
Deutschland (B.R.) a)	40,3	47,2	48,1	50,6	50,9	Allemagne (R.F.) a)
Frankreich b)	56,9	68,6	76,6	79,5	76,4	France b)
Italien	43,1	44,6	44,0	45,6	46,1	Italie
Luxemburg	73,0	74,8	80,1	84,2	85,9	Luxembourg
<i>Verheiratet, 2 Kinder</i>						<i>Marié, avec 2 enfants</i>
Deutschland (B.R.) a)	42,5	50,4	51,3	53,6	53,5	Allemagne (R.F.) a)
Frankreich b)	75,1	87,0	95,4	98,0	94,0	France b)
Italien	51,9	53,3	52,7	54,1	54,7	Italie
Luxemburg	87,5	89,2	95,2	99,5	100,2	Luxembourg

a) Revier Niedersachsen  
b) Revier Ostfrankreich

a) Bassin de la Basse-Saxe  
b) Bassin de l'Est

# STATISTISCHE MONATZAHLEN

# SÉRIES STATISTIQUES MENSUELLES

## 1. Gesamtindex der industriellen Produktion

(ohne Baugewerbe und Nahrungs- und Genußmittelindustrie)

## 1. Indice général de la production industrielle

(à l'exception du bâtiment, de l'industrie des denrées alimentaires, des boissons et du tabac)

1953 = 100

Monatsdurchschnitt oder Monat Moyenne mensuelle ou mois	Deutschland (B.R.) a)	France	Italia	Nederland	Belgique België	Luxembourg	Gemeinschaft Communauté c)	United Kingdom	United States
1953	100	100 b)	100	100	100	100	100	100	100
1954	113	110 b)	109	113	106	104	111	107	93
1955	131	120 b)	120	121	117	116	124	113	106
1956	142	133 b)	129	127	124	124	135	113	109
1957	149	145 b)	140	130	124	126	143	116	110
1958	154	151 b)	144	130	115	121	147	113	101
1959	166	157 b)	161	145	119	126	158	122	115
1957	X	154	150	140	126	125	147	121	109
	XI	161	159	144	126	124	153	124	107
	XII	151	162	140	125	121	149	112	102
1958	I	148	157	139	121	124	146	115	100
	II	149	162	140	122	124	148	121	99
	III	151	159	143	120	122	148	124	98
	IV	156	163	145	117	125	152	110	95
	V	153	164	148	115	125	151	114	96
	VI	156	161	153	113	122	153	115	100
	VII	147	148	147	99	116	142	103	95
	VIII	143	100	116	125	115	123	92	102
	IX	157	149	151	133	118	150	114	105
	X	161	155	150	135	119	153	117	107
	XI	167	162	154	134	117	158	122	110
	XII	154	158	148	129	119	150	114	108
1959	I	146	155	145	134	113	145	116	111
	II	153	160	155	139	113	152	120	114
	III	160	157	159	145	119	155	117	117
	IV	164	164	161	144	120	159	122	119
	V	166	170	165	154	120	163	118	120
	VI	167	168	163	149	122	162	123	121
	VII	154	151	157	137	104	149	107	111
	VIII	156	107	131	134	110	134	102	111
	IX	175	159	168	153	125	165	127	113
	X	178	167	170	153	127	168	133	114
	XI	189	180	178	150	133	178	135	114
	XII	181	182	175	153	127	175	124	119
1960	I	171	175	172	158	123	169	131	123
	II	176	176	180	162	130	173	134	124
	III	184	173	189	165	133	177	138	123
	IV	186	178	191	173	132	180	129	122
	V	191	182	195	183	131	184	135	120
	VI	190	180	199	176	129	184	127	120
	VII	174	168	191	159	109	170		114
	VIII	172	118	153	149	121	149		
	IX	190	177	194	167		[181]		

a) Ohne Saarland

b) Unabhängig von den Monatsindizes berechneter Jahresindex

c) Einschl. Saarland

a) Sarre non comprise

b) Indice annuel calculé indépendamment des indices mensuels

c) Sarre comprise

## 2. Index der bergbaulichen Produktion

## 2. Indice de la production des industries extractives

1953 = 100

Monatsdurchschnitt oder Monat Moyenne mensuelle ou mois	Deutschland (B.R.) a)	France	Italia	Nederland	Belgique België	Luxembourg	Gemeinschaft Communauté c)	United Kingdom	United States
1957	119	118 b)	156	105	98	108	117	100	113
1958	119	120 b)	159	110	92	92	118	95	103
1959	115	124	171	113	79	89	116	93	107
1958 X	118	126	158	114	91	83	119	100	111
XI	124	130	170	115	82	84	122	102	113
XII	114	118	169	106	89	95	115	95	110
1959 I	118	123	162	115	82	85	117	94	108
II	118	127	176	110	70	80	117	100	108
III	117	127	176	113	87	80	119	92	107
IV	115	131	163	111	82	87	118	102	109
V	118	128	163	119	78	97	118	94	113
VI	113	127	161	110	80	93	115	98	112
VII	109	117	160	112	64	86	108	76	102
VIII	108	107	163	108	71	87	106	76	103
IX	113	125	180	116	79	88	116	95	103
X	113	131	172	115	82	88	117	98	104
XI	122	135	189	117	87	98	125	99	108
XII	121	130	184	112	85	101	122	89	110
1960 I	122	130	185	119	80	95	122	97	109
II	119	131	179	113	82	90	121	97	108
III	118	128	175	117	82	94	119	98	107
IV	119	130	172	127	81	94	120	89	109
V	121	133	173	135	83	91	123	96	109
VI	120	130	179	124	75	94	120	88	110
VII	113	125	172	123	66	94	114	73	107
VIII	113	111	166	116	74	93	111	72	
IX	113	128		124		92			

a) Ohne Saarland

b) Unabhängig von den Monatsindizes berechneter Jahresindex

c) Einschl. Saarland

a) Sarre non comprise

b) Indice annuel calculé indépendamment des indices mensuels

c) Sarre comprise

## 3. Produktionsindex der verarbeitenden Industrie (ohne Nahrungs- und Genußmittelindustrie)

## 3. Indice de la production des industries manufacturières (à l'exception de l'industrie des denrées alimentaires, des boissons et du tabac)

1953 = 100

Monatsdurchschnitt oder Monat Moyenne mensuelle ou mois	Deutschland (B.R.) a)	France	Italia	Nederland	Belgique België	Luxembourg	Gemeinschaft Communauté c)	United Kingdom	United States
1957	152	149 b)	140	132	130	128	147	116	108
1958	158	155 b)	145	131	121	123	151	115	99
1959	171	159 b)	162	148	129	130	162	122	114
1958 X	166	159	151	136	126	123	157	118	105
XI	172	166	155	134	126	125	162	123	108
XII	158	161	148	129	121	122	153	113	105
1959 I	148	157	145	134	120	125	147	116	108
II	156	163	156	140	123	121	155	120	113
III	165	160	161	147	127	127	159	118	116
IV	171	168	164	147	129	129	165	125	118
V	173	176	167	157	131	135	169	121	119
VI	174	172	165	153	130	129	168	126	121
VII	160	153	158	139	114	129	136	111	110
VIII	162	104	130	137	120	124	154	103	109
IX	183	161	170	156	135	130	170	130	112
X	185	170	173	156	138	133	174	136	113
XI	196	184	180	151	144	141	184	138	112
XII	186	186	176	156	137	140	179	127	117
1960 I	176	177	173	159	133	143	172	132	122
II	182	178	183	164	142	139	178	136	123
III	192	176	192	168	146	143	183	140	122
IV	195	182	195	177	145	144	187	133	120
V	201	187	199	186	143	145	192	139	120
VI	200	184	204	180	144	144	192	132	119
VII	182	170	195	162	120	143	176	120	110
VIII	179	114	153	152	133	137	152	112	
IX	200	179		171		144			

a) Ohne Saarland

b) Unabhängig von den Monatsindizes berechneter Jahresindex

c) Einschl. Saarland

a) Sarre non comprise

b) Indice annuel calculé indépendamment des indices mensuels

c) Sarre comprise



#### 4. Produktionsindex der Textilindustrie

#### 4. Indice de la production des industries textiles

1953 = 100

Monatsdurchschnitt oder Monat Moyenne mensuelle ou mois	Deutschland (B.R.) a)	France	Italia	Nederland	Belgique België	Luxembourg	Gemeinschaft Communauté c)	United Kingdom	United States
1957	128	122 b)	110	112	122	80	121	100	101
1958	121	116 b)	105	108	101	73	114	89	99
1959	125	110 b)	115	112	113	60	117	94	114
1958 X	127	115	113	116	113	76	119	99	108
XI	130	115	115	114	111	73	120	101	111
XII	114	105	107	111	110	69	110	85	98
1959 I	115	98	106	113	109	68	108	91	110
II	118	102	110	112	109	66	111	94	114
III	119	103	112	113	109	72	112	86	113
IV	123	115	117	111	108	69	117	94	120
V	118	122	122	113	108	58	118	91	118
VI	125	120	112	110	115	52	119	95	116
VII	113	101	122	99	91	41	108	86	107
VIII	117	64	76	115	108	57	95	77	119
IX	136	120	128	118	119	60	127	102	115
X	136	124	128	119	123	62	129	109	118
XI	144	131	129	117	134	57	135	109	115
XII	136	131	123	116	124	63	127	97	106
1960 I	132	123	120	117	122	72	125	101	115
II	134	124	128	118	118	53	128	103	115
III	139	121	131	120	121	65	130	102	113
IV	134	126	131	119	119	53	129	94	115
V	137	129	133	123	124	58	132	101	116
VI	126	130	136	118	123	52	128	94	115
VII	119	121	132	103	96	42	118	89	102
VIII	116	52	83	115		51		81	
IX	138	124	136			54			

a) Ohne Saarland

b) Unabhängig von den Monatsindizes berechneter Jahresindex

c) Einschl. Saarland

a) Sarre non comprise

b) Indice annuel calculé indépendamment des indices mensuels

c) Sarre comprise

#### 5. Produktionsindex der Papier erzeugenden Industrie

#### 5. Indice de la production des industries du papier et carton

1953 = 100

Monatsdurchschnitt oder Monat Moyenne mensuelle ou mois	Deutschland (B.R.) a)	France	Italia	Nederland	Belgique België	Luxembourg	Gemeinschaft Communauté a)	United Kingdom	United States
1957	141	150 b)	138	130	146	—	143	127	119
1958	142	157 b)	140	129	140	—	146	130	120
1959	151	170 b)	157	144	149	—	158	137	132
1958 X	146	166	146	142	135	—	153	137	135
XI	151	176	158	139	145	—	160	141	127
XII	133	170	152	134	146	—	151	123	115
1959 I	145	172	156	145	138	—	157	140	123
II	147	174	158	140	143	—	158	141	132
III	144	177	162	141	147	—	160	132	131
IV	151	179	162	150	151	—	164	142	137
V	152	189	171	137	147	—	168	139	133
VI	153	181	161	140	154	—	164	132	133
VII	148	157	152	136	117	—	149	98	122
VIII	150	96	121	119	143	—	121	119	136
IX	153	175	154	166	161	—	163	145	136
X	156	181	154	151	157	—	165	159	144
XI	161	188	166	153	170	—	172	158	131
XII	148	192	164	152	162	—	169	132	121
1960 I	161	202	174	156	160	—	179	158	133
II	159	194	166	155	163	—	174	159	136
III	161	196	172	165	168	—	177	161	136
IV	155	197	180	159	166	—	177	155	138
V	167	207	181	156	190	—	184	167	134
VI	163	198	196	173	173	—	184	149	135
VII	163	181	174	134	127	—	167	126	121
VIII	164	107	147	125	154	—	135	135	
IX	165	196		176		—			

a) Ohne Saarland

b) Unabhängig von den Monatsindizes berechneter Jahresindex

a) Sarre non comprise

b) Indice annuel calculé indépendamment des indices mensuels

## 6. Produktionsindex der Leder erzeugenden Industrie

## 6. Indice de la production des industries du cuir

1953 = 100

Monatsdurchschnitt oder Monat Moyenne mensuelle ou mois	Deutschland (B.R.) a)	France	Italia	Nederland	Belgique België	Luxembourg	Gemeinschaft Communauté a)	United Kingdom	United States
1957	121	114 b)	117	114	108	100	116	92	109
1958	115	106 b)	123	107	93	80	112	87	105
1959	118	105 b)	139	110	97	86	116	90	115
1958 X	117	100	121	112	101	93	110	92	113
XI	124	110	137	120	95	97	120	96	112
XII	113	101	120	116	106	104	109	86	105
1959 I	117	97	131	119	99	87	111	91	114
II	123	109	142	113	94	86	120	94	124
III	122	106	145	107	100	91	119	85	120
IV	130	116	147	114	98	79	126	94	117
V	124	117	146	111	106	68	125	92	115
VI	122	118	137	108	107	86	123	96	115
VII	110	86	132	99	70	80	103	84	107
VIII	109	77	96	96	92	76	91	70	122
IX	119	113	148	121	103	87	122	97	115
X	113	110	148	117	100	88	120	96	114
XI	115	110	150	102	98	87	120	95	109
XII	107	112	146	112	98	113	118	87	105
1960 I	108	112	157	106	88	70	120	94	117
II	110	112	134	101	92	64	116	93	119
III	109	108	148	94	88	72	116	94	118
IV	103	102	151	98	81	42	112	84	109
V	105	103	139	104	85	57	111	91	107
VI	96	102	152	106	90	64	111	90	110
VII	91	76	139	92	57	57	94	79	
VIII	98	71	104	76	82	61	86		
IX	108	101				62			

a) Ohne Saarland

b) Unabhängig von den Monatsindices berechneter Jahresindex

a) Sarre non comprise

b) Indice annuel calculé indépendamment des indices mensuels

## 7. Produktionsindex der chemischen Industrie

## 7. Indice de la production des industries chimiques

1953 = 100

Monatsdurchschnitt oder Monat Moyenne mensuelle ou mois	Deutschland (B.R.) a)	France	Italia	Nederland	Belgique België c)	Luxembourg	Gemeinschaft Communauté d)	United Kingdom	United States
1957	157	172 b)	154	133	141	140	158	129	129
1958	168	195 b)	175	136	139	130	174	129	129
1959	192	223 b)	209	145		114	200	147	147
1958 X	172	206	185	140	149	124	181	134	136
XI	180	206	197	140	137	128	187	138	136
XII	169	206	190	134	156	119	181	130	135
1959 I	170	195	196	140	161	109	181	141	138
II	177	210	200	144	144	103	188	147	142
III	187	204	207	147	159	112	193	141	145
IV	189	206	207	142	165	111	194	150	150
V	195	221	215	155	160	120	203	147	149
VI	196	221	211	144	167	112	202	152	149
VII	189	208	205	138	156	112	193	138	142
VIII	187	196	204	137	157	110	189	134	149
IX	198	231	207	146	167	114	204	152	154
X	201	243	209	149		116	210	156	153
XI	211	272	220	148		127	224	159	151
XII	204	269	222	156		122	221	149	150
1960 I	204	268	230	158		133	224	157	154
II	212	266	228	156		126	225	165	155
III	219	255	237	155		128	228	167	157
IV	220	269	243	162		127	233	163	161
V	224	279	253	163		135	240	167	160
VI	231	291	252	158		131	246	163	161
VII	215	293	245	149		134	238	156	
VIII	212	254	239	134		123	224		
IX	221	295	246			135			

a) Ohne Saarland

b) Jahresindex

c) Kalendermonatlich berechnet

d) Einschl. Belgien und Saarland

a) Sarre non comprise

b) Indice annuel

c) Indices non corrigés de l'inégalité du nombre de jours ouvrables

d) Belgique et Sarre comprises

## 8. Produktionsindex der metallverarbeitenden Industrie

## 8. Indice de la production des industries transformatrices des métaux

1953 = 100

Monatsdurchschnitt oder Monat Moyenne mensuelle ou mois	Deutschland (B.R.) a)	France	Italia	Nederland	Belgique België	Luxembourg	Gemeinschaft Communauté c)	United Kingdom	United States
1957	165	156 b)	139	137	135	.	154	119	107
1958	177	166 b)	143	139	127	.	163	120	92
1959	190	168 b)	155	165	132	.	173	128	109
1958									
X	185	170	146	144	127	.	168	122	93
XI	194	176	151	138	131	.	174	128	102
XII	184	175	140	131	122	.	167	126	103
1959									
I	167	170	137	139	116	.	159	120	103
II	179	180	151	149	126	.	170	122	105
III	185	172	161	157	131	.	172	127	108
IV	189	182	161	160	134	.	178	130	110
V	192	195	163	174	137	.	184	126	112
VI	194	187	164	176	133	.	183	134	114
VII	171	172	151	166	116	.	165	116	109
VIII	171	95	93	153	120	.	129	105	105
IX	201	167	164	175	140	.	179	135	110
X	205	178	167	180	141	.	185	140	112
XI	218	200	179	172	150	.	199	143	103
XII	216	201	176	178	139	.	198	138	112
1960									
I	198	185	160	180	133	.	183	138	118
II	206	184	183	189	145	.	191	141	119
III	215	181	198	199	151	.	197	148	117
IV	219	192	199	210	146	.	203	137	114
V	226	196	204	231	143	.	208	143	115
VI	232	189	210	225	146	.	210	138	113
VII	199	169	203		119	.		125	107
VIII	195	105	115			.		113	
IX	224	182	200			.			

a) Ohne Saarland  
b) Unabhängig von den Monatsindizes berechneter Jahresindex  
c) Einschl. Saarland

a) Sarre non comprise  
b) Indice annuel calculé indépendamment des indices mensuels  
c) Sarre comprise

## 9. Produktionsindex der Nahrungs- und Genußmittelindustrie

## 9. Indice de la production de l'industrie des denrées alimentaires, des boissons et du tabac

1953 = 100

Monatsdurchschnitt oder Monat Moyenne mensuelle ou mois	Deutschland (B.R.) a)	France	Italia	Nederland	Belgique België	Luxembourg	Gemeinschaft Communauté b)	United Kingdom	United States
1957	137	115	128	116	111	143	129	109	110
1958	142	117	127	118	114	153	133	111	112
1959	145	115	135	120	115	171	136	116	117
1958									
X	164	.	129	132	119	151	.	119	123
XI	171	.	152	134	114	156	.	121	116
XII	161	.	159	132	111	141	.	111	108
1959									
I	132	.	138	104	109	160	.	104	106
II	126	.	132	103	104	158	.	110	108
III	137	.	136	110	109	167	.	111	108
IV	138	.	128	117	120	170	.	118	112
V	147	.	133	137	121	172	.	120	115
VI	145	.	129	124	122	190	.	122	119
VII	144	.	117	117	115	191	.	115	118
VIII	139	.	110	113	115	184	.	107	128
IX	141	.	142	121	115	164	.	119	130
X	160	.	142	139	119	166	.	123	126
XI	175	.	163	138	117	159	.	123	119
XII	157	.	172	121	111	173	.	116	112
1960									
I	129	.	142	112	107	177	.	107	112
II	129	.	138	110	111	169	.	115	111
III	135	.	140	119	114	169	.	119	112
IV	142	.	137	133	120	185	.	119	114
V	147	.	137	146	125	199	.	127	117
VI	160	.	137	141	131	197	.	123	123
VII	141	.	126	126	117	188	.	116	122
VIII	145	.	117	120	121	183	.	110	
IX	147	.		133		158	.		

a) Ohne Saarland  
b) Einschl. Saarland

a) Sarre non comprise  
b) Sarre comprise

## 10. Steinkohlenförderung

## 10. Production de houille

1 000 t

Monatsdurchschnitt oder Monat Moyenne mensuelle ou mois	Deutschland (B.R.) a)	Saarland a)	France	Italia	Nederland	Belgique België	Gemeinschaft Communauté	United Kingdom	United States b)	U.d.S.S.R. U.R.S.S. c)
1957	11 096	1 371	4 733	85	948	2 424	20 657	18 937	39 163	27 375
1958	11 049	1 369	4 810	60	990	2 255	20 533	18 272	32 630	29 415
1959	10 466	1 354	4 801	61	998	1 896	19 576	17 451	32 237	30 050
1958 XI	10 671	1 294	4 722	52	971	1 937	19 647	19 052	32 621	
XII	10 380	1 183	4 736	58	912	2 196	19 465	18 359	37 640	
1959 I	11 377	1 432	5 256	61	1 069	2 088	21 283	19 672	34 404	} 29 900
II	10 351	1 319	4 871	59	937	1 576	19 113	17 928	32 039	
III	10 498	1 307	4 966	63	1 010	2 038	19 881	18 139	32 956	} 29 900
IV	10 931	1 398	5 242	65	1 011	2 057	20 704	19 026	32 625	
V	9 710	1 214	4 130	57	914	1 851	17 875	17 886	32 884	} 29 900
VI	10 222	1 325	4 881	63	977	1 905	19 372	18 179	34 195	
VII	10 250	1 329	4 483	62	1 029	1 601	18 753	14 275	23 044	} 30 380
VIII	9 725	1 324	4 024	71	925	1 698	17 767	14 280	28 536	
IX	10 285	1 354	4 786	64	1 043	1 882	19 413	17 416	30 959	} 30 020
X	10 648	1 485	5 338	47	1 053	2 016	20 588	18 284	34 185	
XI	10 601	1 443	4 959	62	1 015	1 992	20 072	17 915	33 650	} 30 020
XII	10 989	1 318	4 672	59	996	2 053	20 088	16 465	37 920	
1960 I	12 300		4 928	61	997	1 904	20 191	16 558	34 241	} 30 620
II	11 721		4 981	63	979	1 932	19 677	16 643	32 885	
III	12 779		5 050	68	1 059	2 048	21 003	20 852	36 777	} 30 380
IV	11 418		4 665	62	1 006	1 921	19 072	14 894	32 632	
V	11 948		4 692	66	1 042	1 869	19 617	16 206	33 794	} 30 380
VI	11 259		4 465	56	1 009	1 830	18 619	18 432	31 536	
VII	11 507		4 243	60	1 015	1 514	18 339	13 433	23 805	} 30 850
VIII	11 720		4 029	63	1 016	1 820	18 648	13 314	34 242	
IX	11 564		4 557	58	1 060	1 932	19 171	16 162		} 30 850
X	11 599		4 829	60	1 049	1 937	19 474	15 771		

- a) Deutschland (B.R.) ohne Saarland  
Infolge Schwierigkeiten bei der Angleichung der Statistiken muß das Saarland bis Ende 1959 gesondert geführt werden
- b) Einschl. geringer Mengen Lignite
- c) Von den sowjet. Originalwerten, die die Förderung von Kohle insgesamt ausweisen, wurde unter Anwendung eines Erfahrungssatzes (1958 = 28,8 % der Globalziffern) die Braunkohlenförderung abgezogen

- a) Allemagne (R.F.) sans la Sarre  
En raison de difficultés statistiques, les données de la Sarre restent séparées jusqu'à décembre 1959
- b) Y compris de faibles quantités de lignite
- c) Des données d'origine couvrant à la fois la production de houille et celle de lignite, la production de lignite a été retranchée en utilisant le pourcentage constaté pour l'ensemble de l'année précédente (1958 = 28,8 % du chiffre global)

## 11. Leistung je Mann und Schicht unter Tage im Steinkohlenbergbau

## 11. Rendement par ouvrier du fond et par poste dans les mines de houille

Kilogramm — kilogrammes

Monatsdurchschnitt oder Monat Moyenne mensuelle ou mois	Deutschland (B.R.) a)	Saarland a)	France	Italia b)	Nederland	Belgique België	Gemeinschaft Communauté	United Kingdom
1957	1 585	1 800	1 682	957	1 499	1 150	1 541	1 600
1958	1 642	1 797	1 680	1 039	1 521	1 152	1 577	1 639
1959	1 845	1 851	1 717	1 164	1 617	1 262	1 721	1 719
1958 XI	1 656	1 778	1 678	1 234	1 524	1 181	1 597	1 702
XII	1 668	1 755	1 646	1 144	1 523	1 190	1 586	1 701
1959 I	1 705	1 764	1 680	1 057	1 590	1 177	1 623	1 702
II	1 736	1 809	1 710	1 114	1 623	1 206	1 665	1 754
III	1 747	1 804	1 706	1 175	1 582	1 212	1 655	1 729
IV	1 742	1 818	1 744	1 207	1 597	1 229	1 668	1 731
V	1 870	1 820	1 715	1 099	1 540	1 261	1 722	1 703
VI	1 885	1 853	1 725	1 185	1 528	1 260	1 734	1 720
VII	1 890	1 822	1 702	1 140	1 571	1 262	1 743	1 708
VIII	1 903	1 828	1 650	1 285	1 633	1 260	1 735	1 623
IX	1 915	1 853	1 727	1 211	1 634	1 287	1 761	1 712
X	1 911	1 919	1 736	1 112	1 699	1 304	1 770	1 741
XI	1 941	1 952	1 758	1 168	1 684	1 352	1 799	1 761
XII	1 971	1 980	1 740	1 226	1 744	1 366	1 819	1 743
1960 I		1 992	1 785	1 221	1 731	1 334	1 838	1 771
II		2 043	1 780	1 201	1 786	1 378	1 868	1 809
III		2 035	1 770	1 406	1 724	1 388	1 864	1 834
IV		2 032	1 786	1 403	1 732	1 390	1 863	1 800
V		2 045	1 785	1 437	1 741	1 414	1 880	1 822
VI		2 064	1 789	1 347	1 740	1 425	1 889	1 786
VII		2 079	1 764	1 334	1 734	1 442	1 907	1 809
VIII		2 070	1 746	1 437	1 788	1 443	1 895	1 717
IX		2 066	1 811	1 364	1 808	1 460	1 906	1 793
X		2 068						

- a) Siehe Anmerkung a) der Tabelle 10  
b) Sulcis

- a) Voir renvoi a) du tableau 10  
b) Sulcis

## 12. Gesamtbestände an Steinkohle bei den Zechen am Jahres- bzw. Monatsende

## 12. Stocks totaux de houille aux mines en fin de période

1 000 t

Jahr oder Monat Année ou mois	Deutschland (B.R.) a)	Saarland a)	France	Italia	Nederland	Belgique België	Gemeinschaft Communauté	United Kingdom
1957	735	181	4 583	50	312	1 413	7 273	8 807
1958	8 565	898	7 380	21	746	6 928	24 538	19 984
1959	10 330	1 436	10 960	111	864	7 496	31 198	36 243
1958 XI	8 604	923	7 512	23	819	6 740	24 620	19 424
XII	8 565	898	7 380	21	746	6 928	24 538	19 984
1959 I	9 040	965	7 718	30	768	7 084	25 605	20 123
II	9 555	1 052	8 082	36	771	7 035	26 531	20 200
III	9 920	1 089	8 687	45	842	7 347	27 929	21 166
IV	10 910	1 200	9 556	69	933	7 541	30 210	24 207
V	10 956	1 269	9 855	78	924	7 555	30 637	26 299
VI	11 265	1 363	10 339	97	948	7 627	31 639	29 184
VII	11 485	1 462	10 648	101	1 011	7 690	32 397	30 823
VIII	11 217	1 509	10 795	131	987	7 763	32 402	32 497
IX	11 146	1 515	10 943	134	1 050	7 753	32 542	34 634
X	11 146	1 522	11 209	133	1 031	7 767	32 808	36 038
XI	10 711	1 515	11 230	114	1 005	7 716	32 291	36 856
XII	10 330	1 436	10 960	111	864	7 496	31 198	36 243
1960 I	11 276		11 071	110	778	7 341	30 575	35 256
II	10 817		11 339	114	712	7 386	30 368	33 613
III	11 282		11 988	115	720	7 440	31 545	33 464
IV	11 299		12 231	143	771	7 439	31 884	33 745
V	11 236		12 322	161	788	7 441	31 948	34 551
VI	10 870		12 438	167	774	7 417	31 667	35 339
VII	10 494		12 557	163	753	7 253	31 220	35 236
VIII	10 186		12 873	149	737	7 078	31 024	35 202
IX	9 568		12 955	142	752	6 979	30 395	34 985
X	8 600		13 276	128	727	6 784	29 515	33 359

a) Siehe Anmerkung a) der Tabelle 10

a) Voir renvoi a) du tableau 10

## 13. Erzeugung von Steinkohlenkoks

## 13. Production de coke de four

1 000 t

Monatsdurchschnitt oder Monat Moyenne mensuelle ou mois	Deutschland (B.R.)	France	Italia	Nederland	Belgique België	Luxem- bourg	Gemeinschaft Communauté	United Kingdom a)	United States	U.d.S.S.R. U.R.S.S.
1957	4 126	1 047	307	354	596	—	6 431	1 735	6 109	4 053
1958	3 968	1 039	280	340	576	—	6 203	1 562	4 354	4 241
1959	3 562	1 091	255	340	601	—	5 849	1 441	4 365	4 450
1958 XI	3 793	1 046	280	332	572	—	6 022	1 451	5 061	
XII	3 782	1 106	278	339	596	—	6 101	1 511	5 328	
1959 I	3 801	1 113	280	353	602	—	6 149	1 513	5 428	
II	3 400	1 023	251	322	534	—	5 529	1 348	5 345	4 350
III	3 590	1 114	261	340	599	—	5 905	1 455	6 166	
IV	3 437	1 059	254	326	586	—	5 663	1 398	6 015	
V	3 589	1 083	253	333	604	—	5 863	1 444	6 144	4 400
VI	3 506	1 051	237	332	595	—	5 721	1 387	5 836	
VII	3 587	1 077	231	345	592	—	5 832	1 394	2 299	
VIII	3 562	1 067	242	344	594	—	5 809	1 372	1 532	4 450
IX	3 454	1 067	250	337	602	—	5 709	1 400	1 722	
X	3 605	1 132	263	349	635	—	5 984	1 507	1 787	
XI	3 537	1 133	259	336	623	—	5 888	1 485	4 181	4 550
XII	3 671	1 174	273	366	652	—	6 135	1 584	5 925	
1960 I	3 804	1 191	272	379	646	—	6 292	1 606	6 064	
II	3 571	1 120	267	362	610	—	5 929	1 462	5 825	4 600
III	3 741	1 169	308	383	654	—	6 255	1 645	6 150	
IV	3 604	1 121	303	361	620	—	6 009	1 595	5 537	
V	3 787	1 157	307	378	645	—	6 275	1 614	5 165	4 630
VI	3 591	1 106	311	374	628	—	6 009	1 517	4 433	
VII	3 750	1 103	314	388	628	—	6 182	1 584	3 910	
VIII	3 770	1 078	317	371	648	—	6 183	1 587	3 852	
IX	3 665	1 081	306	363	638	—	6 053	1 535	3 540	
X	3 787	1 149	315	390	654	—	6 295			

a) Ohne Koksgrus

a) Non compris le poussier de coke

## 14. Nettoerzeugung von Elektrizität

## 14. Production nette d'électricité

Mio kWh

Monatsdurchschnitt oder Monat Moyenne mensuelle ou mois	Deutschland (B.R.)	France a)	Italia b)	Nederland	Belgique België	Luxemb- bourg	Gemeinschaft Commun- auté	United Kingdom c)	United States	U.d.S.S.R. U.R.S.S. d)
1957	7 419	4 497	3 490	1 054	1 051	101	17 612	7 999	59 696	17 474
1958	7 694	4 879	3 692	1 093	1 043	102	18 503	8 593	60 334	19 448
1959	8 272	5 159	3 967	1 182	1 097	109	19 787	9 206	66 209	22 002
1958 XI	8 210	5 143	3 616	1 232	1 042	101	19 344	9 583	60 875	
XII	8 475	5 504	3 836	1 272	1 164	110	20 361	10 532	66 324	
1959 I	8 472	5 520	3 931	1 298	1 155	108	20 484	11 453	67 227	
II	7 745	4 855	3 555	1 187	1 022	97	18 461	9 880	60 968	21 851
III	7 967	5 123	3 684	1 180	1 076	104	19 134	9 518	65 889	
IV	7 812	5 160	3 785	1 130	1 078	104	19 069	8 859	63 394	
V	7 343	4 933	3 937	1 041	989	108	18 351	8 140	65 381	20 521
VI	7 524	5 046	3 949	1 035	1 017	110	18 681	7 767	67 390	
VII	7 727	4 905	4 189	1 024	939	117	18 901	7 377	68 539	
VIII	7 959	4 127	3 887	1 022	997	103	18 095	7 300	69 562	21 190
IX	8 409	4 969	4 063	1 153	1 126	104	19 824	8 215	64 846	
X	9 301	5 611	4 159	1 333	1 257	112	21 774	9 552	65 499	
XI	9 338	5 636	4 128	1 357	1 229	117	21 806	10 722	65 275	24 445
XII	9 668	6 026	4 340	1 418	1 284	121	22 858	11 684	70 539	
1960 I	9 594	6 046	4 384	1 396	1 232	122	22 774	12 254	71 532	
II	9 155	5 720	4 263	1 317	1 180	120	21 755	11 486	67 622	25 480
III	9 467	5 992	4 417	1 345	1 221	130	22 572	11 592	72 110	
IV	8 444	5 602	4 249	1 195	1 138	122	20 750	9 678	66 220	
V	8 570	5 579	4 608	1 172	1 130	120	21 179	9 387	67 982	21 850
VI	7 944	5 459	4 397	1 131	1 108	115	20 154	8 354	69 304	
VII	8 498	5 374	4 626	1 096	1 043	121	20 758	8 281	70 694	
VIII	8 614	4 820	4 327	1 160	1 158	115	20 194	8 552		24 980
IX	9 000	5 700	4 606	1 277		115				
X		6 195								

a) Die Angaben umfassen nur rd. 95 vH der Gesamterzeugung  
 b) Bruttoerzeugung; erfaßt sind rd. 98 vH der Gesamterzeugung  
 c) Etwa 96vH der Gesamterzeugung  
 d) Bruttoerzeugung

a) Les chiffres représentent environ 95 % de la production totale  
 b) Production brute; environ 98 % de la production totale  
 c) Environ 96 % de la production totale  
 d) Production brute

## 15. Verarbeitung von Rohöl

## 15. Pétrole brut mis en œuvre

1 000 t

Monatsdurchschnitt oder Monat Moyenne mensuelle ou mois	Deutschland (B.R.)	France	Italia	Nederland	Belgique België a)	Luxembourg	Gemeinschaft Communauté	United Kingdom	United States a)
1957	987	2 081	1 719	1 278	447	—	6 512	2 355	32 552
1958	1 261	2 483	2 007	1 325	542	—	7 618	2 788	31 292
1959	1 810	2 564	2 184	(1 400)	554	—	(8 512)	3 314	32 862
1958 X	1 353	2 641	2 182	.	606	—	.	3 006	32 258
XI	1 399	2 344	2 016	.	559	—	.	3 039	31 526
XII	1 526	2 697	2 207	.	575	—	.	3 112	33 350
1959 I	1 666	2 597	2 202	.	610	—	.	3 303	34 478
II	1 559	2 377	2 145	.	485	—	.	3 062	30 753
III	1 794	2 513	2 163	.	648	—	.	3 249	34 383
IV	1 552	2 364	2 098	.	581	—	.	3 275	31 891
V	1 746	2 454	2 002	.	660	—	.	3 536	33 081
VI	1 845	2 329	2 070	.	485	—	.	3 287	32 381
VII	1 940	2 630	2 180	.	536	—	.	3 316	33 017
VIII	1 857	2 690	2 211	.	559	—	.	3 158	33 854
IX	1 830	2 620	2 255	.	534	—	.	3 263	31 978
X	1 953	2 660	2 340	.	496	—	.	3 359	32 038
XI	1 930	2 650	2 295	.	497	—	.	3 326	32 369
XII	2 048	2 882	2 245	.	552	—	.	3 629	34 116
1960 I	2 204	2 725	2 393	.	600	—	.	3 578	34 685
II	2 087	2 598	2 510	.	602	—	.	3 378	31 607
III	2 095	2 670	2 563	.	588	—	.	3 677	33 167
IV	2 085	2 448	2 429	.	543	—	.	3 362	32 273
V	2 224	2 571	2 394	.	498	—	.	3 595	33 359
VI	2 177	2 001	2 438	.	640	—	.	3 592	32 944
VII	2 418	2 826	2 667	.	635	—	.	3 858	
VIII	2 552	2 800	2 676	.	621	—	.	3 937	
IX	2 561	2 754							

a) Originalwerte (in Flüssigkeitsmaßen) wurden in Gewichtseinheiten umgerechnet: Umrechnungskoeffizient für Belgien 0,86, für USA 0,85

a) Données d'origine en volume, converties en tonnes: coefficient de conversion pour la Belgique 0,86, États-Unis 0,85

## 16. Erzeugung von Kokerei- und Gaswerkgas

## 16. Production de gaz de cokerie et de gaz d'usine

TcaI

Monatsdurchschnitt oder Monat Moyenne mensuelle ou mois	Deutschland (B.R.)	France a)	Italia	Nederland	Belgique Belgie	Luxembourg	Gemeinschaft Communauté	United Kingdom b)
1957	9 103	2 659	840	920	1 113	8	14 643	5 883
1958	8 762	2 709	745	871	1 104	8	14 199	5 941
1959	8 072	2 774	706	832	1 142	8	13 534	5 799
1958 X	8 878	2 716	751	840	1 141	8	14 334	5 708
XI	8 478	2 855	733	872	1 091	8	14 037	6 200
XII	8 550	3 026	789	916	1 151	8	14 440	6 897
1959 I	8 618	3 133	809	976	1 156	8	14 700	7 760
II	7 798	2 803	744	892	1 037	7	13 281	6 672
III	8 128	2 883	765	876	1 144	8	13 804	6 374
IV	7 726	2 749	732	788	1 128	8	13 131	5 849
V	8 024	2 687	698	772	1 150	9	13 340	5 292
VI	7 853	2 603	645	744	1 123	8	12 976	4 848
VII	8 045	2 480	618	772	1 112	8	13 035	4 488
VIII	7 990	2 360	637	760	1 115	8	12 870	4 434
IX	7 804	2 587	650	760	1 128	8	12 937	4 905
X	8 198	2 841	713	824	1 193	8	13 777	5 660
XI	8 162	2 985	742	868	1 170	8	13 935	6 488
XII	8 519	3 175	769	948	1 250	8	14 661	6 827
1960 I	8 753	3 358	812	968	1 261	8	15 160	7 488
II	8 271	2 790	773	892	1 195	7	13 928	7 055
III	8 610	3 099	859	920	1 249	8	14 745	7 009
IV	8 236	2 880	810	832	1 184	8	13 950	5 849
V	8 586	2 859	821	840	1 222	9	14 337	5 585
VI	8 138	2 642	768	800	1 186	8	13 542	4 828
VII	8 462	2 613	771	832	1 199	9	13 886	4 813
VIII	8 510	2 451		792	1 226	9		4 701
IX	8 325					8		5 245

a) Monatszahlen teilweise geschätzt

b) Ohne Nordirland. Erzeugung der Gaswerke zuzüglich hinzugekaufte Mengen. Etwa 3/4 der Gesamterzeugung

a) Chiffres mensuels partiellement estimés

b) Non compris l'Irlande du Nord. Gaz produit et acheté par les usines à gaz, représentant environ 3/4 de toute la production

## 17. Förderung von Eisenerz (Roherz)

## 17. Extraction brute de minerai de fer

1 000 t

Monatsdurchschnitt oder Monat Moyenne mensuelle ou mois	Deutschland (B.R.)	France	Italia	Nederland	Belgique Belgie	Luxembourg	Gemeinschaft Communauté	United Kingdom	United States	U.d.S.S.R. U.R.S.S.
1957	1 527	4 877	217	—	11	654	7 286	1 432	8 923	7 025
1958	1 499	5 015	179	—	10	553	7 256	1 238	5 722	7 400
1959	1 505	5 134	170	—	12	543	7 363	1 259	4 989	7 870
1958 XI	1 482	4 812	171	—	12	484	6 961	1 174	4 037	
XII	1 424	4 917	170	—	13	560	7 084	1 368*	3 087	
1959 I	1 518	5 298	174	—	13	536	7 539	1 108	3 464	
II	1 444	4 901	170	—	11	474	7 000	1 126	3 720	7 500
III	1 414	5 120	157	—	13	485	7 189	1 403*	3 925	
IV	1 528	5 434	167	—	13	538	7 680	1 213	6 262	
V	1 384	4 710	161	—	11	541	6 807	1 188	12 362	7 900
VI	1 521	5 278	183	—	13	559	7 554	1 450*	12 445	
VII	1 537	4 832	194	—	9	563	7 135	1 118	5 984	
VIII	1 493	4 127	187	—	10	516	6 333	1 072	782	8 100
IX	1 530	5 372	185	—	10	545	7 642	1 464*	653	
X	1 589	5 786	144	—	13	571	8 103	1 213	795	
XI	1 572	5 293	164	—	13	576	7 618	1 216	4 364	8 000
XII	1 531	5 451	158	—	13	606	7 759	1 537*	5 111	
1960 I	1 564	5 637	162	—	14	579	7 956	1 310	4 102	
II	1 542	5 775	173	—	14	565	8 069	1 355	4 076	8 400
III	1 626	6 160	191	—	17	625	8 619	1 764*	4 569	
IV	1 534	5 748	182	—	14	572	8 050	1 326	7 552	
V	1 585	5 746	191	—	13	525	8 060	1 371	11 983	8 800
VI	1 520	5 575	176	—	15	566	7 852	1 507*		
VII	1 586	5 091	199	—	12	594	7 482	1 228		
VIII	1 582	4 574	185	—	13	589	6 943	1 632		9 200
IX	1 564	5 869	166	—	13	580	8 192			
X	1 590	6 015	157	—	14	616	8 392			

### 18. Rohstahlerzeugung (Blöcke und Flüssigstahl) <sup>a)</sup>

### 18. Production d'acier brut (lingots et moulages) <sup>a)</sup>

1 000 t

Monatsdurchschnitt oder Monat Moyenne mensuelle ou mois	Deutschland (B.R.)	France	Italia	Nederland	Belgique België	Luxembour	Gemeinschaft Communauté	United Kingdom	United States	U.d.S.S.R. U.R.S.S.
1957	2 331	1 175	566	99	522	291	4 984	1 837	8 521	4 265
1958	2 189	1 219	522	120	501	282	4 833	1 656	6 445	4 573
1959	2 453	1 266	563	139	536	305	5 262	1 709	7 064	4 975
1958 XI	2 053	1 161	508	125	461	275	4 583	1 431	7 773	
XII	1 947	1 205	506	123	498	288	4 567	1 595*	7 901	
1959 I	2 149	1 219	510	136	506	294	4 814	1 451	8 452	4 800
II	2 027	1 142	470	126	465	266	4 496	1 412	8 711	
III	2 111	1 283	540	135	504	294	4 867	1 842*	10 493	4 900
IV	2 469	1 307	546	137	541	310	5 310	1 574	10 235	
V	2 291	1 212	547	129	485	295	4 959	1 563	10 524	5 000
VI	2 543	1 318	539	131	568	309	5 408	1 973*	9 895	
VII	2 639	1 231	508	131	517	319	5 345	1 301	4 747	5 200
VIII	2 593	1 012	529	138	503	294	5 069	1 370	1 306	
IX	2 619	1 292	621	140	572	307	5 551	2 166*	1 393	5 370
X	2 798	1 418	663	162	619	332	5 992	1 794	1 546	
XI	2 680	1 364	648	157	549	317	5 715	1 864	6 593	5 300
XII	2 519	1 396	634	148	604	328	5 629	2 199*	10 877	
1960 I	2 771	1 399	677	148	561	336	5 892	1 916	10 931	5 460
II	2 776	1 415	639	161	593	332	5 916	1 960	10 094	
III	2 982	1 522	710	167	665	359	6 405	2 464*	10 491	5 300
IV	2 659	1 431	671	158	592	338	5 849	1 943	8 870	
V	2 866	1 471	724	165	611	331	6 168	1 932	8 011	5 460
VI	2 631	1 411	692	154	625	334	5 847	2 369*	6 718	
VII	2 955	1 359	675	157	563	350	6 059	1 591	5 762	5 370
VIII	3 006	1 209	630	160	643	329	5 977	2 148*	6 203	
IX	2 922	1 505	670	159	645	353	6 254	1 955	5 841	5 460
X	3 002	1 562	700	170	635	348	6 417	2 020		

a) Einschließlich Erzeugung von Flüssigstahl für Stahlguß der unabhängigen Stahlgießereien

a) Y compris la production d'acier liquide pour moulage en provenance des fonderies non intégrées

### 19. Erzeugung von Roheisen <sup>a)</sup>

### 19. Production de fonte brute <sup>a)</sup>

1 000 t

Monatsdurchschnitt oder Monat Moyenne mensuelle ou mois	Deutschland (B.R.)	France	Italia	Nederland	Belgique België	Luxembour	Gemeinschaft Communauté	United Kingdom	United States	U.d.S.S.R. U.R.S.S.
1957	1 791	990	178	58	465	277	3 759	1 209	5 998	3 087
1958	1 645	996	176	76	460	273	3 626	1 098	4 367	3 300
1959	1 800	1 037	177	95	497	284	3 890	1 065	4 595	3 583
1958 XI	1 571	990	163	84	448	269	3 525	950	5 394	
XII	1 527	1 000	167	87	464	275	3 520	1 134*	5 509	
1959 I	1 597	1 001	169	86	476	277	3 606	930	5 679	3 500
II	1 481	935	146	81	435	252	3 330	901	5 617	
III	1 600	1 049	171	91	488	281	3 680	1 124*	6 812	3 500
IV	1 712	1 048	168	89	489	284	3 790	940	6 707	
V	1 724	1 031	182	88	477	281	3 783	977	7 029	3 600
VI	1 831	1 051	181	85	505	284	3 937	1 195*	6 648	
VII	1 885	1 003	170	88	483	294	3 923	900	3 215	3 700
VIII	1 896	898	209	102	470	277	3 852	892	853	
IX	1 916	1 043	186	107	513	281	4 046	1 275*	855	3 800
X	2 074	1 109	171	110	553	299	4 316	1 096	917	
XI	1 961	1 108	182	103	522	293	4 169	1 127	3 809	3 830
XII	1 926	1 161	185	110	554	308	4 244	1 425*	6 929	
1960 I	2 094	1 162	190	111	540	312	4 409	1 209	7 103	3 940
II	2 059	1 140	178	106	532	301	4 316	1 225	6 661	
III	2 232	1 228	198	110	585	322	4 675	1 586*	7 070	3 830
IV	2 065	1 137	225	107	526	308	4 368	1 262	6 196	
V	2 202	1 290	248	113	549	305	4 607	1 216	5 801	3 800
VI	2 058	1 141	243	105	555	300	4 402	1 500*	4 817	
VII	2 244	1 126	248	110	537	318	4 583	1 174	4 104	3 940
VIII	2 252	1 027	265	116	578	300	4 538	1 480*	4 080	
IX	2 157	1 194	223	116	568	314	4 572	1 243	3 742	3 800
X	2 192	1 260	240	123	580	326	4 721			

a) Einschl. Spiegeleisen und kohlenstoffreiches Ferromangan auch aus Elektro-Roheisenöfen, und für Deutschland (B.R.) einschl. Hochofenferrosilizium

a) Fonte Spiegel et ferromanganèse carburé au haut-fourneau et au four électrique à fonte et, pour l'Allemagne (R.F.), ferro-silicium au haut-fourneau compris



## 20. Erzeugung von Wollgarnen <sup>a)</sup>

1 000 t

Monatsdurchschnitt oder Monat Moyenne mensuelle ou mois	Deutschland (B.R.)	France	Italia	Nederland	Belgique België	Luxembourg	Gemeinschaft Communauté	United Kingdom <sup>b)</sup>	United States	
1957	10,3	12,8	12,2	2,4	3,9	—	41,6	20,3	24,8	
1958	8,9	11,2	11,3	2,1	3,2	—	36,7	18,7	24,5	
1959	9,4	11,4	13,9	2,1	3,9	—	40,7	20,6	29,1	
1958	X	10,0	12,5	12,4	2,5	4,0	41,4	20,8	30,2*	
	XI	9,0	10,7	11,6	2,3	3,4	37,0		24,6	
	XII	8,6	11,1	11,8	2,3	3,9	37,7		26,9*	
1959	I	8,6	9,8	11,9	2,1	3,4	35,8	20,1	26,5	
	II	8,3	9,1	12,0	2,0	3,3	34,7		28,3	
	III	8,3	10,0	12,3	2,1	3,5	36,2		34,0*	
	IV	9,6	12,2	14,1	2,1	3,8	41,7		30,0	
	V	7,6	11,4	14,3	2,0	3,6	38,9		29,2	
	VI	9,7	13,3	14,4	2,2	4,2	43,8		33,4*	
	VII	9,9	7,0	15,4	2,1	2,8	37,2		25,1	
	VIII	9,4	9,9	11,5	2,2	4,1	37,1		19,0	28,8
	IX	10,3	13,7	15,3	2,3	4,5	46,1		32,9*	
	X	10,8	13,9	15,6	2,3	4,6	47,2		26,9	
	XI	10,3	12,9	14,8	2,0	4,3	43,6		21,9	24,7
	XII	9,9	13,2	15,2	1,9	4,5	44,7		29,3*	
1960	I	9,5	12,2	15,1	1,9	4,3	42,9	22,3	28,7	
	II	9,8	12,0	16,0	1,9	4,3	44,0		28,6	
	III	10,9	13,6	16,6	2,1	4,6	47,7		32,8*	
	IV	9,5	12,2	16,3	1,8	4,0	43,8		26,5	
	V	10,2	12,4	17,2	1,9	4,2	45,9		26,0	
	VI	8,4	12,8	16,7	2,0	4,5	44,4		29,6*	
	VII	9,3	11,4	17,4	1,8	3,3	43,2		21,1	
	VIII	9,7	4,7	(13,0)						
	IX	10,1								

a) Rein und gemischt mit Zellwolle oder synthetischen Fasern  
b) Produktion von Wollgarnen zuzüglich Absatz von Kammgarn

a) Puns et mélangés à des fibres artificielles ou synthétiques  
b) Production de filés de laine plus livraison de laine peignée

## 21. Erzeugung von Baumwollgarnen <sup>a)</sup>

1 000 t

## 21. Production de filés de coton <sup>a)</sup>

Monatsdurchschnitt oder Monat Moyenne mensuelle ou mois	Deutschland (B.R.) <sup>b)</sup>	France	Italia	Nederland	Belgique België	Luxembourg	Gemeinschaft Communauté <sup>b)</sup>	United Kingdom	
1957	34,8	26,1	17,6	6,0	9,8	—	94,3	33,1	
1958	32,7	25,7	16,6	5,7	7,6	—	88,3	29,6	
1959	33,2	23,5	17,9	5,9	8,7	—	89,2	28,6	
1958	X	36,4	27,3	19,0	6,5	8,4	97,6	27,7	
	XI	31,3	21,0	16,1	5,9	7,4	81,7	27,6	
	XII	29,9	22,3	16,7	5,9	8,1	82,9	28,9*	
1959	I	31,7	21,3	17,6	6,0	10,2	86,8	26,1	
	II	30,4	20,2	17,4	5,8	8,3	82,1	26,3	
	III	30,6	21,8	16,8	5,9	8,1	83,2	30,7*	
	IV	34,7	25,9	18,8	6,0	8,3	93,7	28,1	
	V	28,3	21,7	17,3	5,3	7,6	80,2	27,3	
	VI	35,2	26,9	16,4	5,6	8,8	92,9	32,8*	
	VII	31,7	25,2	20,6	5,0	8,0	90,5	23,8	
	VIII	29,1	8,0	10,5	6,0	8,1	—	61,7	23,1
	IX	36,8	27,4	20,1	6,2	9,1	—	99,6	35,1*
	X	37,8	28,5	21,0	6,4	9,3	—	103,0	29,5
	XI	35,6	26,3	18,8	6,0	8,9	—	95,6	29,0
	XII	36,4	28,3	19,0	6,1	9,3	—	99,1	32,1*
1960	I	34,3	26,6	18,6	6,2	11,0	96,7	27,9	
	II	35,5	27,3	20,3	6,4	8,8	98,3	28,0	
	III	40,2	29,9	21,9	6,9	9,5	108,4	26,0*	
	IV	33,9	26,7	20,3	6,1	8,8	95,8	25,4	
	V	36,5	27,7	21,3	6,1	8,8	100,4	28,4	
	VI	30,8	27,7	19,5	6,1	(8,9)	93,0	30,1*	
	VII	32,7		22,0	5,1	(7,2)		22,4	
	VIII	29,4		12,0				28,8	
	IX	37,6							

a) Rein und gemischt mit Zellwolle oder synthetischen Fasern  
b) Ab Januar 1960 einschl. Saarland

a) Puns et mélangés à des fibres artificielles ou synthétiques  
b) Sarre comprise à partir de janvier 1960

## 22. Reyonerzeugung a)

## 22. Production de rayonne a)

1 000 t

Monatsdurchschnitt oder Monat Moyenne mensuelle ou mois	Deutschland (B.R.)	France	Italia	Nederland	Belgique België	Luxembourg	Gemeinschaft Communauté	United Kingdom b)	United States
1957	6,00	4,83	5,69	2,64	1,06	—	20,22	8,79	27,0
1958	5,41	4,69	5,13	2,63	0,86	—	18,72	7,24	24,0
1959	6,08	4,40	6,17	2,63	0,90	—	20,18	8,91	27,9
1958	X	5,93	5,19	5,82	2,87	1,06	20,87	7,49	26,0
	XI	5,56	4,84	5,78	2,33	0,90	19,41	7,03	23,9
	XII	5,45	4,90	6,24	2,40	0,99	19,98	7,60	26,1
1959	I	5,99	4,86	6,38	2,06	1,04	20,33	8,88	25,4
	II	5,33	4,40	5,83	2,26	0,84	18,66	8,11	24,8
	III	5,86	4,72	6,25	2,61	0,85	20,29	8,27	29,1
	IV	6,26	4,73	6,45	2,59	0,87	20,90	8,47	29,3
	V	5,26	4,52	6,21	2,46	0,71	19,16	8,41	28,1
	VI	6,27	4,49	6,03	2,60	0,95	20,34	8,60	29,0
	VII	6,56	3,77	6,16	2,82	0,76	20,07	8,95	29,5
	VIII	6,20	2,08	5,64	2,62	0,89	17,43	8,27	28,6
	IX	6,44	4,70	6,13	2,71	0,76	20,74	8,94	28,6
	X	6,62	4,83	6,31	2,96	0,96	21,68	9,91	27,1
	XI	6,20	4,65	6,16	2,84	1,00	20,85	9,65	26,4
	XII	5,96	5,03	6,46	3,04	1,20	21,69	10,41	28,8
1960	I	6,04	4,72	6,58	2,50	1,08	20,92	9,88	26,5
	II	6,14	4,65	6,59	2,80	1,07	21,25	10,09	26,3
	III	6,98	5,06	7,05	3,10	1,11	23,30	11,00	28,3
	IV	6,07	4,60	6,71	2,80	0,97	21,15	9,63	25,9
	V	6,17	4,88	7,03	2,70	0,99	21,77	10,68	26,8
	VI	5,39	4,94	6,82	2,80	1,10	21,05	9,92	25,5
	VII	6,27	4,42	6,86	2,90	0,86	21,31	9,98	24,2
	VIII	6,42	1,98	6,51				9,73	25,0
	IX	6,37							

a) Ohne Abfälle  
b) Einschl. synthetische Fäden

a) Non compris les déchets  
b) Y compris filés synthétiques

## 23. Erzeugung von Zellwolle a)

## 23. Production de fibranne a)

1 000 t

Monatsdurchschnitt oder Monat Moyenne mensuelle ou mois	Deutschland (B.R.)	France	Italia	Nederland	Belgique België	Luxem- bourg	Gemeinschaft Communauté	United Kingdom b)	United States c)	U.d.S.S.R. U.R.S.S.
1957	13,90	5,20	6,47	1,02	1,83	—	28,42	9,95	16,1	6,12
1958	11,55	5,82	6,33	1,02	1,39	—	26,11	8,72	12,2	6,43
1959	12,56	4,75	6,79	1,16	1,47	—	26,73	10,55	13,6	
1958	X	11,52	5,65	6,45	1,78	1,64	27,04	5,65	14,0	.
	XI	11,35	4,51	6,03	0,70	1,49	24,08	7,91	13,7	.
	XII	11,31	4,83	6,83	1,20	1,56	25,73	8,76	15,2	.
1959	I	11,89	4,81	6,81	0,95	1,53	25,99	12,03	15,2	.
	II	11,47	4,35	6,26	1,27	1,36	24,71	10,15	14,2	.
	III	11,76	4,39	6,79	1,16	1,61	25,71	8,64	14,3	.
	IV	12,99	4,28	7,08	1,31	1,55	27,21	8,27	14,5	.
	V	12,42	4,41	7,03	1,13	1,56	26,55	9,07	13,7	.
	VI	12,89	4,46	7,00	1,28	1,47	27,10	10,29	14,3	.
	VII	13,19	4,76	7,08	1,17	0,89	27,09	11,60	13,4	.
	VIII	11,95	0,72	6,66	0,95	1,53	21,81	9,74	13,9	.
	IX	12,57	5,46	7,07	1,07	1,50	27,67	10,80	13,2	.
	X	13,45	6,42	6,68	0,99	1,49	29,03	11,52	12,7	.
	XI	13,39	6,28	6,37	1,22	1,52	28,78	11,80	11,2	.
	XII	12,74	6,68	6,68	1,44	1,57	29,11	12,66	12,3	.
1960	I	13,98	6,39	6,95	0,90	1,52	29,74	13,16	11,6	.
	II	13,21	5,73	5,98	1,20	1,53	27,65	12,72	11,7	.
	III	14,76	5,99	6,55	1,40	1,42	30,12	13,78	12,9	.
	IV	13,54	5,13	6,48	1,20	1,32	27,67	12,72	11,2	.
	V	14,17	5,36	7,28	1,20	1,60	29,61	12,90	11,9	.
	VI	12,75	5,62	6,85	1,40	1,58	28,20	12,00	13,0	.
	VII	12,56	5,24	7,19	1,20	1,10	27,29	11,18	12,2	.
	VIII	11,41	1,60	7,42		1,65		9,86	11,3	.
	IX	12,28								.

a) Ohne Abfälle  
b) Einschl. synthetische Fasern  
c) Ab 1958 ohne Azetat-Fasern

a) Non compris les déchets  
b) Y compris fibres synthétiques  
c) A partir de 1958 non compris la fibranne d'acétate

## 24. Erzeugung von Schwefelsäure

## 24. Production d'acide sulfurique

1 000 t H<sub>2</sub>SO<sub>4</sub>

Monatsdurchschnitt oder Monat Moyenne mensuelle ou mois	Deutschland (B.R.)	France	Italia	Nederland	Belgique België	Luxem- bourg	Gemeinschaft Communauté	United Kingdom	United States	U.d.S.S.R. U.R.S.S.
1957	226,6	133,3	171,3	58,6	89,4	—	679,2	197,8	1 239,0	380,8
1958	242,6	148,8	162,4	62,3	90,6	—	706,7	189,8	1 205,8	400,3
1959	245,3	153,0	171,1	(65,8)	.	—	.	205,5	1 331,1	425,0
1958	X	254,8	149,9	162,8	67	—	.	202,1	1 320,5	} 400
	XI	251,1	155,3	159,7	67	—	.	190,5	1 342,2	
	XII	246,2	163,7	164,3	69	—	.	206,3	1 356,1	
1959	I	245,0	158,8	172,5	69	—	.	217,7	1 334,2	} 400
	II	226,6	144,6	160,5	63	—	.	191,6	1 270,0	
	III	252,4	163,7	176,4	68	—	.	212,0	1 433,6	
	IV	241,3	151,1	172,7	67	—	.	197,4	1 446,4	
	V	249,9	154,8	174,0	61	—	.	210,9	1 432,5	
	VI	237,7	142,9	164,3	65	—	.	194,0	1 335,2	
	VII	241,3	145,0	165,2	70	—	.	191,2	1 247,6	
	VIII	246,2	138,1	170,8	64	—	.	185,5	1 201,4	
	IX	241,3	147,8	164,9	(61)	—	.	198,8	1 224,4	
	X	251,1	156,7	175,4	(68)	—	.	223,0	1 321,4	
	XI	251,1	162,3	174,8	(67)	—	.	221,0	1 322,3	
	XII	259,7	169,8	181,9	(67)	—	.	220,0	1 405,1	
1960	I	267,1	164,6	178,9	(70)	—	.	229,3	1 441,9	} 470
	II	251,1	153,8	168,7	(61)	—	.	220,9	1 362,4	
	III	278,1	162,2	180,6	(72)	—	.	243,3	1 468,8	
	IV	260,9	161,6	170,7	(73)	—	.	225,3	1 411,9	
	V	262,2	165,0	174,1	(70)	—	.	218,8	1 464,4	
	VI	257,3	161,3	167,2	(69)	—	.	220,5	1 356,6	
	VII	253,6	164,9	171,8	(75)	—	.	228,8	1 212,0	
	VIII	269,5	149,3		(72)	—	.	218,5	1 276,6	
	IX	256,3	156,7			—	.			

## 25. Erzeugung von Ätznatron und Natronlauge

## 25. Production de soude caustique

1 000 t NaOH

Monatsdurchschnitt oder Monat Moyenne mensuelle ou mois	Deutschland (B.R.)	France	Italia	Nederland	Belgique België	Luxembourg	Gemeinschaft Communauté	United States
1957	54,0	39,0	24,7	.	.	—	.	327,3
1958	53,0	41,2	22,3	.	.	—	.	306,5
1959	58,3	41,5	28,0	.	.	—	.	353,4
1958	X	55,3	43,5	24,1	.	—	.	333,7
	XI	54,7	40,0	25,6	.	—	.	339,3
	XII	55,0	42,1	25,6	.	—	.	338,2
1959	I	54,3	38,4	27,0	.	—	.	330,6
	II	50,2	35,3	25,9	.	—	.	304,5
	III	57,7	37,0	27,4	.	—	.	351,3
	IV	57,2	41,3	27,6	.	—	.	341,0
	V	58,3	41,8	27,7	.	—	.	364,9
	VI	56,6	46,3	27,4	.	—	.	351,9
	VII	60,8	38,5	29,6	.	—	.	358,1
	VIII	61,3	36,7	28,8	.	—	.	361,7
	IX	60,1	39,3	25,0	.	—	.	360,6
	X	60,7	45,9	26,1	.	—	.	381,0
	XI	59,9	47,0	30,6	.	—	.	369,2
	XII	62,4	50,8	32,5	.	—	.	366,5
1960	I	62,9	50,1	34,4	.	—	.	376,8
	II	58,7	47,6	33,4	.	—	.	363,8
	III	63,5	45,9	36,2	.	—	.	388,5
	IV	62,1	49,7	36,5	.	—	.	369,9
	V	65,2	53,4	35,4	.	—	.	383,3
	VI	61,8	42,4	34,7	.	—	.	365,5
	VII	64,5	54,0	37,7	.	—	.	368,8
	VIII	68,5	51,9		.	—	.	377,8
	IX	67,1			.	—	.	

**26. Erzeugung von Syntheseammoniak**  
(Stickstoffgehalt)

**26. Production d'ammoniaque**  
(azote contenu)

1 000 t N

Monatsdurchschnitt oder Monat Moyenne mensuelle ou mois	Deutschland (B.R.)	France	Italia	Nederland	Belgique België	Luxembourg	Gemeinschaft Communauté	United States
1957	87,8	43,4	33,4	(31,7)	19,5	—	(215,8)	282,0
1958	93,4	49,4	41,8	.	22,9	—	.	289,7
1959	91,1	55,7	46,5	.	25,3	—	.	340,9
1958 X	93,1	51,2	38,8	.	24,0	—	.	295,7
XI	90,9	52,0	38,8	.	21,9	—	.	302,9
XII	94,3	53,4	38,1	.	26,6	—	.	294,5
1959 I	94,5	53,6	41,4	.	26,7	—	.	307,4
II	86,2	50,8	36,7	.	22,7	—	.	296,2
III	92,3	56,8	40,9	.	26,2	—	.	348,4
IV	82,9	58,4	39,0	.	25,9	—	.	363,1
V	86,3	56,0	52,1	.	27,0	—	.	374,8
VI	81,2	54,3	47,8	.	25,3	—	.	350,9
VII	88,4	53,9	48,4	.	23,2	—	.	332,5
VIII	90,9	52,8	49,9	.	23,9	—	.	310,8
IX	90,9	53,2	48,1	.	23,1	—	.	325,7
X	97,6	58,9	50,5	.	26,4	—	.	353,8
XI	97,4	59,2	50,9	.	27,1	—	.	346,6
XII	104,8	60,7	52,1	.	26,1	—	.	380,7
1960 I	106,5	59,2	55,3	.	26,9	—	.	359,6
II	97,7	57,9	52,1	.	25,6	—	.	345,9
III	97,9	58,2	54,9	.	27,5	—	.	384,1
IV	100,4	56,3	53,5	.	27,3	—	.	377,6
V	103,5	57,4	58,7	.	29,5	—	.	393,7
VI	98,4	54,7	54,7	.	27,2	—	.	370,0
VII	104,8	61,4	56,6	.	28,4	—	.	346,8
VIII	102,6	58,6	.	.	28,4	—	.	345,0
IX	103,6	61,2	.	.	.	—	.	.

**27. Erzeugung von Stickstoffdüngemitteln**  
(Stickstoffgehalt)

**27. Production d'engrais azotés**  
(azote contenu)

1 000 t N

Monatsdurchschnitt oder Monat Moyenne mensuelle ou mois	Deutschland (B.R.) a)	France	Italia	Nederland	Belgique België	Luxembourg	Gemeinschaft Communauté a)	United Kingdom
1957	81,1	37,8	25,6	28,0	18,6	—	191,1	27,9
1958	89,8	42,7	35,4	28,8	22,1	—	218,8	28,5
1959	84,7	47,1	41,0	(29,5)	23,9	—	(226,2)	31,0
1958 X	91,3	42,9	40,3	(30,3)	23,5	—	(228,3)	28,5
XI	85,8	44,8	38,6	(29,7)	21,4	—	(220,3)	26,8
XII	91,2	46,1	38,6	(30,3)	25,6	—	(231,8)	32,3
1959 I	91,3	46,2	41,4	(32,3)	25,6	—	(236,8)	31,9
II	86,1	44,9	37,6	(28,0)	21,9	—	(218,5)	28,3
III	89,4	47,4	41,5	(30,5)	25,1	—	(233,9)	33,5
IV	82,0	45,8	41,4	(30,1)	25,0	—	(224,3)	33,0
V	82,1	46,2	43,4	(30,9)	26,0	—	(228,6)	30,4
VI	77,9	46,5	40,2	(30,1)	24,5	—	(219,2)	29,9
VII	82,8	45,5	40,0	(28,7)	22,5	—	(219,5)	31,2
VIII	85,6	46,7	41,2	(29,7)	21,5	—	(224,7)	31,3
IX	83,2	44,6	39,7	(26,0)	21,3	—	(214,8)	29,2
X	86,1	50,1	44,8	(26,2)	24,5	—	(231,7)	29,8
XI	80,4	49,5	39,3	(25,4)	25,2	—	(219,8)	30,6
XII	89,3	51,9	41,1	(36,6)	24,3	—	(243,2)	33,7
1960 I	93,4	50,9	43,3	(29,8)	25,7	—	(243,1)	36,0
II	88,9	49,0	41,5	(29,3)	24,3	—	(233,0)	34,7
III	85,4	48,8	42,1	(30,6)	25,8	—	(232,7)	38,3
IV	87,5	46,3	41,2	(28,7)	25,3	—	(229,0)	37,3
V	92,8	47,5	46,1	(28,7)	28,3	—	(243,4)	36,0
VI	88,8	46,7	46,9	(28,5)	26,0	—	(236,9)	33,3
VII	93,5	52,4	.	(29,1)	27,6	—	.	36,1
VIII	100,0	50,4	.	.	26,7	—	.	38,3
IX	94,5	.	.	.	.	—	.	.

a) Ab Januar 1960 einschl. Saarland

a) Sarre comprise à partir de janvier 1960

## 28. Erzeugung von Superphosphaten

## 28. Production de superphosphates

1 000 t P<sub>2</sub>O<sub>5</sub>

Monatsdurchschnitt oder Monat Moyenne mensuelle ou mois	Deutschland (B.R.)	France	Italia	Nederland	Belgique België	Luxembourg	Gemeinschaft Communauté	United Kingdom	United States
1957	6,2	15,4	30,1	.	(3,7)	—	.	14,3	185,6
1958	6,4	16,5	28,1	.	.	—	.	12,9	183,2
1959	7,1	15,7	27,9	.	.	—	.	11,6	199,8
1958 X	7,3	14,9	29,1	.	.	—	.	13,9	190,8
XI	9,0	14,0	26,8	.	.	—	.	13,7	191,6
XII	6,9	16,8	26,8	.	.	—	.	15,1	195,8
1959 I	8,0	16,1	26,0	.	.	—	.	14,6	204,7
II	6,8	16,8	26,5	.	.	—	.	13,7	214,4
III	7,5	17,6	27,7	.	.	—	.	16,8	241,2
IV	8,4	17,8	27,1	.	.	—	.	14,6	233,6
V	6,3	15,9	26,5	.	.	—	.	11,1	215,0
VI	7,9	15,0	26,5	.	.	—	.	9,1	170,2
VII	7,5	15,4	26,8	.	.	—	.	6,3	155,0
VIII	6,0	13,6	29,7	.	.	—	.	6,8	163,4
IX	6,4	15,9	30,6	.	.	—	.	10,4	178,1
X	7,2	15,2	31,3	.	.	—	.	11,5	198,5
XI	6,6	13,9	27,8	.	.	—	.	12,5	201,0
XII	7,2	14,9	28,6	.	.	—	.	11,4	214,2
1960 I	6,5	15,6	27,0	.	.	—	.	12,9	219,3
II	5,2	15,4	25,3	.	.	—	.	14,3	220,0
III	5,5	17,3	27,3	.	.	—	.	15,3	229,1
IV	5,7	14,4	24,1	.	.	—	.	13,6	221,3
V	5,7	15,1	22,2	.	.	—	.	13,6	232,9
VI	5,7	15,7	21,4	.	.	—	.	.	196,8
VII	5,7	16,0	21,8	.	.	—	.	.	156,9
VIII	4,1	17,6	.	.	.	—	.	.	173,9
IX	5,2	.	.	.	.	—	.	.	.

## 29. Aluminiumerzeugung (Neumetall)

## 29. Production d'aluminium (métal neuf)

1 000 t

Monatsdurchschnitt oder Monat Moyenne mensuelle ou mois	Deutschland (B.R.)	France	Italia	Nederland	Belgique België	Luxembourg	Gemeinschaft Communauté	United Kingdom	United States
1957	12,8	13,3	5,5	—	—	—	31,6	2,5	124,6
1958	11,4	14,1	5,3	—	—	—	30,8	2,2	118,4
1959	12,6	14,4	6,2	—	—	—	33,3	2,1	147,6
1958 X	11,1	14,6	5,8	—	—	—	31,5	2,2	126,9
XI	10,6	14,0	5,4	—	—	—	30,0	2,3	127,9
XII	9,7	14,6	5,4	—	—	—	29,7	2,5	138,2
1959 I	9,7	14,4	5,2	—	—	—	29,3	2,1	142,2
II	8,8	13,0	4,9	—	—	—	26,7	1,9	128,9
III	10,3	14,7	5,5	—	—	—	30,5	2,0	142,6
IV	11,8	14,3	6,0	—	—	—	32,1	2,0	140,8
V	13,9	14,8	6,5	—	—	—	35,2	1,9	148,6
VI	13,7	14,4	7,0	—	—	—	35,1	2,0	151,8
VII	14,1	14,7	7,2	—	—	—	36,0	2,0	162,6
VIII	14,1	14,7	7,4	—	—	—	36,2	2,1	156,8
IX	13,8	14,2	7,1	—	—	—	35,1	2,0	152,6
X	14,2	14,6	6,6	—	—	—	35,4	2,1	157,6
XI	13,3	14,2	5,9	—	—	—	33,4	2,2	139,4
XII	13,4	15,0	5,9	—	—	—	34,3	2,7	147,9
1960 I	13,4	14,9	5,8	—	—	—	34,1	2,9	148,8
II	12,5	15,3	5,6	—	—	—	33,4	2,9	142,2
III	13,7	19,4	6,1	—	—	—	39,2	3,0	154,9
IV	13,8	18,7	6,8	—	—	—	39,3	2,7	153,0
V	14,4	19,6	7,6	—	—	—	41,6	2,8	159,6
VI	14,1	19,1	7,4	—	—	—	40,6	2,5	155,5
VII	14,6	19,7	7,6	—	—	—	41,9	2,1	161,1
VIII	14,8	21,6	.	—	—	—	.	.	156,9
IX	14,3	.	.	—	—	—	.	.	.

### 30. Erzeugung von Zement

### 30. Production de ciment

1 000 t

Monatsdurchschnitt oder Monat Moyenne mensuelle ou mois	Deutschland (B.R.) a)	France b)	Italia b)	Nederland	Belgique België	Luxemburg	Gemeinschaft Communauté	United Kingdom c)	United States d)	U.d.S.S.R. U.R.S.S.
1957	1 597	1 059	996	110	392	16	4 170	1 013	4 233	2 408
1958	1 644	1 136	1 050	114	338	16	4 298	988	4 425	2 776
1959	1 932	1 182	1 173	133	370	16	4 806	1 066	4 811	3 233
1958	X	2 045	1 254	1 237	134	365	(5 050)	948	5 602	} 3 000
	XI	1 836	1 100	1 013	127	325	(4 415)	1 193*	4 781	
	XII	1 307	1 012	810	116	303	(3 565)	968	4 023	
1959	I	831	895	740	82	200	(2 765)	659	3 173	} 3 000
	II	876	890	871	63	147	(2 865)	822	2 850	
	III	1 927	1 308	1 156	157	399	(4 965)	1 205*	4 149	
	IV	2 244	1 302	1 245	151	402	(5 360)	988	4 962	} 3 200
	V	2 176	1 242	1 305	143	423	(5 305)	1 077	5 701	
	VI	2 255	1 306	1 290	156	434	(5 455)	1 381*	5 706	
	VII	2 324	1 242	1 345	145	405	(5 480)	1 074	5 829	} 3 300
	VIII	2 302	1 190	1 347	137	434	(5 420)	1 223*	5 935	
	IX	2 368	1 269	1 366	156	447	(5 620)	1 034	5 558	
	X	2 376	1 330	1 384	156	426	(5 690)	1 066	5 309	} 3 400
	XI	1 965	1 142	1 129	139	388	(4 780)	1 231*	4 451	
	XII	1 556	1 068	896	115	334	(3 985)	1 033	4 112	
1960	I	948	770	751	102	250	(2 835)	745	3 184	} 3 500
	II	1 163	954	914	109	249	(3 405)	915	2 742	
	III	2 164	1 304	1 223	135	426	(5 270)	1 267*	3 142	
	IV	2 252	1 317	1 357	149	408	(5 500)	1 053	4 607	} 3 700
	V	2 572	1 409	1 503	179	416	(6 095)	1 117	5 429	
	VI	2 280	1 293	1 464	167	420	(5 640)	1 427*	5 446	
	VII	2 634	1 319	1 539	143	390	(6 040)	1 117	5 455	} 3 870
	VIII	2 484	1 198	1 547	159	403	(5 805)	1 276	5 674	
	IX	2 374	1 268					1 064*		

a) Einschl. zementähnliche Bindemittel

b) Einschl. Wasserbindemittel

c) Ohne Nordirland

d) Nur Portlandzement (1958 = ca. 95 % der ges. Zementproduktion)

a) Y compris certains liants

b) Y compris les liants hydrauliques

c) Irlande du Nord non comprise

d) Ciment de Portland seulement (1958 = env. 95 % de la production totale de ciment)

### 31. Erzeugung von Mauerziegeln

### 31. Production de briques de construction

Millionen Stück — millions d'unités

Monatsdurchschnitt oder Monat Moyenne mensuelle ou mois	Deutschland (B.R.) a)	France	Italia	Nederland	Belgique België	Luxembourg	Gemeinschaft Communauté	United Kingdom	United States	
1957	458,1	168,3	239,9	131,9	186,9	[0]	1 185	576	555	
1958	450,1	166,7	256,0	126,4	171,4	[0]	1 171	536	541	
1959	509,5	166,2	274,5	128,5	165,2	[0]	1 244	581	608	
1958	X	590,4	175,2	281,0	136,6	213,0	[0]	1 396	593	662
	XI	506,4	167,3	176,6	126,6	171,2	[0]	1 148	541	578
	XII	436,7	169,0	125,1	131,3	151,0	[0]	1 013	538	535
1959	I	273,5	163,6	91,7	131,3	109,9	[0]	770	518	465
	II	232,1	153,6	94,2	121,9	76,5	[0]	678	503	442
	III	334,2	162,6	138,1	123,0	95,7	[0]	854	531	542
	IV	499,8	170,2	263,5	117,8	132,0	[0]	1 183	585	618
	V	553,1	166,0	354,6	115,9	173,1	[0]	1 363	562	629
	VI	640,0	172,3	411,1	125,9	222,9	[0]	1 572	627	671
	VII	664,6	173,5	445,2	125,9	204,3	[0]	1 614	594	687
	VIII	625,3	157,8	426,0	124,0	198,5	[0]	1 532	540	672
	IX	644,5	167,9	390,2	137,3	218,0	[0]	1 558	644	691
	X	622,0	172,8	317,7	139,7	208,2	[0]	1 460	656	694
	XI	547,3	165,6	212,8	139,8	178,4	[0]	1 244	608	618
	XII	478,1	168,2	148,4	139,3	164,8	[0]	1 099	600	570
1960	I	310,4	159,4		134,1	121,0	[0]		573	479
	II	271,8	155,4		132,8	103,5	[0]		573	476
	III	412,1	165,0		141,6	129,4	[0]		659	525
	IV	494,5	164,0		125,2	145,1	[0]		575	600
	V	599,4	167,2		130,6	199,2	[0]		641	651
	VI	616,2	170,2		132,6	213,1	[0]		622	651
	VII	633,9	169,8		131,8	198,5	[0]		576	
	VIII	654,8	166,7		132,0				601	
	IX	628,9							628	

a) Ab Januar 1960 einschl. Saarland

a) Sarre comprise à partir de janvier 1960

### 32. Produktion von Personen- und Kombinationskraftwagen

### 32. Production de voitures particulières et commerciales

Monatsdurchschnitt oder Monat Moyenne mensuelle ou mois	Deutschland (B.R.)	France	Italia	Nederland	Belgique Belgîe	Luxembourg	Gemeinschaft Communauté	United Kingdom	United States a)	U.d.S.S.R. U.R.S.S.
1957	86 682	.	26 565	—	—	—	.	71 737	501 112	9 466
1958	108 905	80 750	30 781	—	—	—	220 436	87 629	354 818	10 183
1959	125 282	93 998	39 222	322 b)	—	—	258 824	99 162	465 937	10 375
1958 X	129 400	.	36 100	—	—	—	.	99 358	272 241	
XI	110 891	.	28 326	—	—	—	.	79 322	511 885	
XII	106 301	.	24 306	—	—	—	.	89 875*	608 730	
1959 I	117 908	88 794	30 559	—	—	—	237 261	76 121	539 451	
II	114 311	90 154	32 539	—	—	—	237 004	79 500	476 977	
III	115 694	97 199	36 978	2	—	—	249 873	102 691*	575 012	10 300
IV	134 294	111 389	42 024	20	—	—	287 727	100 464	585 789	
V	111 465	89 993	40 274	112	—	—	241 844	91 934	545 001	
VI	133 296	109 133	43 564	117	—	—	286 110	123 059*	554 878	
VII	96 954	101 995	47 096	205	—	—	246 250	65 704	548 524	10 400
VIII	110 083	19 735	15 304	251	—	—	145 373	66 181	255 831	
IX	143 928	104 078	44 465	379	—	—	292 856	121 740*	229 410	
X	148 441	107 319	46 844	896	—	—	303 500	110 354	537 159	10 500
XI	137 833	99 058	46 112	719	—	—	283 722	117 314	267 829	
XII	139 218	109 135	44 902	1 157	—	—	294 412	134 881*	475 382	
1960 I	139 986	102 233	40 758	1 012	—	—	283 989	118 265	676 712	
II	149 265	104 441	51 941	1 357	—	—	307 004	114 397	656 579	
III	172 345	115 709	58 162	1 744	—	—	347 960	160 002*	659 730	11 300
IV	148 909	109 459	54 225	1 342	—	—	313 935	120 690	588 046	
V	165 330	113 402	58 111	1 439	—	—	338 282	136 544	607 191	
VI	151 189	118 486	50 988	2 060	—	—	322 723	148 114*	605 582	
VII	109 336	99 285	61 536	1 856	—	—	272 013	94 052	421 355	11 670
VIII	130 472	27 548	24 225	1 126	—	—	183 371	85 788	324 020	
IX	163 871	.	56 392	789	—	—	.	131 772*	.	

a) Absatz der Autofabriken  
b) Durchschnitt auf 12 Monate berechnet

a) Ventes des usines d'automobiles  
b) Moyenne calculée sur 12 mois

### 33. Produktion von Nutzfahrzeugen einschl. Spezialfahrzeuge, ohne Traktoren

### 33. Production de véhicules utilitaires y compris les véhicules spéciaux, sans les tracteurs

Monatsdurchschnitt oder Monat Moyenne mensuelle ou mois	Deutschland (B.R.)	France	Italia	Nederland	Belgique Belgîe	Luxembourg	Gemeinschaft Communauté	United Kingdom	United States a)	U.d.S.S.R. U.R.S.S.
1957	14 302	.	2 798	152	—	—	.	24 022	92 264	31 818
1958	15 650	13 011	2 865	132	—	—	31 658	26 071	73 108	32 433
1959	17 911	12 764	2 519	246	—	—	33 440	30 874	94 783	30 875
1958 X	18 549	.	2 854	150	—	—	.	29 544	70 083	
XI	15 561	.	2 847	152	—	—	.	24 005	93 449	
XII	16 384	.	2 763	158	—	—	.	29 636*	100 348	
1959 I	16 856	12 189	2 259	163	—	—	31 467	26 321	96 213	
II	16 574	12 516	2 324	128	—	—	31 542	24 421	100 116	
III	16 857	13 425	2 269	182	—	—	32 733	29 042*	111 600	30 000
IV	19 757	14 478	2 323	239	—	—	36 797	28 894	117 163	
V	16 019	11 370	2 195	220	—	—	29 804	28 156	115 277	
VI	18 698	13 839	2 156	253	—	—	34 946	39 623*	119 811	
VII	16 366	14 152	2 685	230	—	—	33 433	22 038	114 299	31 400
VIII	16 872	2 352	1 074	202	—	—	20 500	24 296	60 229	
IX	19 512	13 742	2 890	242	—	—	36 386	42 237*	79 707	
X	19 893	14 639	3 307	361	—	—	38 200	33 430	95 261	32 200
XI	18 978	14 124	3 449	313	—	—	36 864	32 811	54 148	
XII	18 551	16 347	3 291	419	—	—	38 608	39 215*	72 956	
1960 I	18 782	15 041	2 497	261	—	—	36 581	35 183	115 639	
II	19 037	16 488	3 218	309	—	—	39 052	33 357	126 179	
III	21 363	18 261	3 920	464	—	—	44 008	46 374*	131 509	31 500
IV	18 292	16 732	3 956	336	—	—	39 316	34 416	114 956	
V	20 357	17 036	4 379	345	—	—	42 117	37 905	118 474	
VI	19 759	16 556	4 001	422	—	—	40 738	48 384*	111 784	
VII	15 154	15 477	4 581	334	—	—	35 546	27 848	79 868	
VIII	19 121	5 193	2 365	232	—	—	26 911	28 920	66 306	32 300
IX	20 044	.	.	260	—	—	.	46 633*	.	

a) Siehe Anmerkung a) der Tabelle 32

a) Voir renvoi a) du tableau 32

### 34. Erteilte Baugenehmigungen

### 34. Autorisations de bâtir accordées

A = für Wohnungen  
B = für Wohngebäude

A = pour logement  
B = pour bâtiment d'habitation

Monatsdurchschnitt oder Monat Moyenne mensuelle ou mois		Deutschland (B.R.) b)	France b)	Italia c)	Nederland	Belgique België b)	Luxembourg	Gemeinschaft Communauté
		A	A	A	A	B	B	
1953		47 909 a)	15 380		5 540	2 961	51	.
1954		50 620 a)	23 255	17 248	5 091	3 217	69	.
1955		51 050 a)	24 397	17 972	5 765	3 051	48	.
1956		46 212 a)	29 480	17 770	7 129	2 812	46	.
1957		47 408	27 867	20 733	6 737	2 909	55	.
1958		47 309	28 782	19 650	6 480	2 668	41	.
1959		49 840	28 566	22 625	7 031	3 235	43	.
1957	XI	.	23 178	21 102	6 023	2 005	39	.
	XII	.	32 482	26 315	5 779	2 295	33	.
1958	I	31 375	26 530	20 944	5 517	2 637	41	.
	II	35 184	22 607	20 414	4 120	2 683	81	.
	III	40 823	26 053	21 346	3 979	2 953	57	.
	IV	44 226	25 912	20 104	8 123	3 436	54	.
	V	48 718	30 321	22 469	6 559	2 738	86	.
	VI	51 506	35 433	18 975	8 278	3 106	30	.
	VII	51 793	30 196	23 950	10 544	2 547	36	.
	VIII	55 442	23 551	16 701	5 073	2 545	26	.
	IX	57 419	26 603	18 420	6 732	2 382	43	.
	X	55 572	34 743	17 926	7 367	2 400	17	.
	XI	47 470	29 386	17 095	6 166	2 019	17	.
	XII	41 354	32 706	17 452	5 297	2 564	9	.
1959	I	36 251	22 997	17 898	6 870	2 503	12	.
	II	35 939	27 448	22 362	5 235	2 993	24	.
	III	44 176	28 840	22 905	4 755	3 247	52	.
	IV	54 329	35 932	24 170	7 640	4 072	59	.
	V	52 138	31 690	21 998	5 916	3 405	43	.
	VI	57 439	34 434	23 544	10 195	4 243	79	.
	VII	53 429	28 229	24 387	8 029	3 467	82	.
	VIII	56 995	22 065	19 197	5 853	2 928	26	.
	IX	55 196	25 339	18 983	6 156	3 213	43	.
	X	53 313	27 000	22 693	8 063	3 386	41	.
	XI	50 451	27 100	20 944	9 541	2 593	30	.
	XII	48 420	31 900	32 421	6 119	2 774	29	.
1960	I	36 404	22 000	16 743	6 651	2 856	18	.
	II	38 713	23 700	18 670	6 713	2 939	50	.
	III	48 377	34 100	20 905	5 936	3 887	75	.
	IV	48 120	31 700	19 255	6 415	4 083	56	.
	V	54 421	33 200	19 762	5 154	4 126	37	.
	VI	53 649	29 000	18 505	6 111	4 098	71	.
	VII	59 092	34 500	18 858	8 136	3 192	49	.
	VIII	58 687	28 600	17 664	6 802	3 290	31	.
	IX	54 112			8 070	3 327	50	.
	X				10 012			.

a) Ohne Saarland

b) Unabhängig von den Monatswerten ermittelter Durchschnitt für 1953-1958

c) Provinzhauptstädte und Gemeinden mit mehr als 20 000 Einwohnern

a) Sarre non comprise

b) Moyennes mensuelles pour les années 1953-1958 calculées indépendamment des données mensuelles

c) Chefs-lieux de province et communes de plus de 20 000 habitants



### 35. Erzeugung von Rindfleisch

(Bruttoerzeugung, einschl. Schlachtfette)

### 35. Production de viande de bœuf

(production brute, y compris graisses d'abattage)

t

Monatsdurchschnitt oder Monat Moyenne mensuelle ou mois	Deutschland (B.R.) a)	France b)	Italia c)	Nederland d)	Belgique België e)	Luxembourg e)	Gemeinschaft Communauté f)	United Kingdom	United States g)
1957	61 388	62 200	25 491	9 693	12 910	323	[209 700]	67 669	522 800
1958	64 323	60 100	27 041	9 690	14 676	346	[214 700]	67 466	490 787
1959	64 935 h)	63 100	30 078	9 814	14 980	349	[222 900]	59 744	500 652
1958	X	75 418	65 500	29 946	10 649	332	[240 600]	75 797*	552 929
	XI	66 049	61 200	24 295	9 787	323	[216 200]	64 621	444 521
	XII	67 996	69 700	31 297	10 107	433	[238 600]	60 861	495 323
1959	I	60 527	64 200	28 446	10 143	296	[217 300]	76 915*	511 199
	II	50 999	57 300	25 969	8 559	354	[192 200]	59 540	429 098
	III	58 469	59 800	29 750	9 619	346	[210 100]	57 204	467 200
	IV	60 355	63 600	31 449	9 296	339	[219 200]	63 097*	498 952
	V	55 389	56 800	30 733	9 750	330	[204 800]	48 567	485 797
	VI	62 367	58 800	30 760	8 907	398	[213 900]	48 567	504 394
	VII	61 166	59 700	32 667	9 559	299	[217 400]	57 407*	529 795
	VIII	67 897	58 500	31 157	9 901	325	[222 200]	50 091	491 240
	IX	77 950	67 400	30 913	10 583	410	[246 100]	58 321	533 878
	X	82 004	70 300	30 317	11 080	345	[254 700]	74 578*	538 414
	XI	73 808	69 400	26 732	10 044	357	[238 300]	62 995	490 787
	XII	66 922	70 800	32 042	10 222	385	[239 100]	58 423	527 074
1960	I	64 672	63 000	27 274	10 219	291	[219 300]	75 188*	540 682
	II	61 310	62 100	27 045	9 361	361	[215 300]	61 979	492 601
	III	67 805	67 800	29 416	10 274	390	[230 700]	63 198	542 950
	IV	62 060	59 200	29 719	10 283	327	[214 700]	75 086*	482 622
	V	69 546	62 400	31 523	10 382	374	[229 700]	59 134	543 857
	VI	62 487	63 200		9 645	299		51 310	564 268
	VII	63 448	61 900		10 135	331		66 043*	527 527
	VIII	73 691	71 000		11 302			57 813	
	IX	71 202			11 127			64 925	

a) Einschl. Berlin-West und ab Juli 1959 einschl. Saarland. Gewerbliche Schlachtungen von Tieren inländischer Herkunft

b) Kontrollierte Schlachtungen

c) Schlachtungen in Gemeinden mit mehr als 5 000 Einwohnern

d) Schlachtungen in öffentlichen und genossenschaftlichen Schlachthäusern

e) Schlachtungen in öffentlichen Schlachthäusern

f) Unter Berücksichtigung von Erfahrungssätzen geschätzte vorläufige Gesamtziffern

g) Commercial slaughter

h) Einschl. Saarland. 64 669 ohne Saarland

a) Y compris Berlin-Ouest et, à partir de juillet 1959, y compris la Sarre. Abattages commerciaux d'animaux originaires du pays

b) Abattages contrôlés

c) Abattages dans les communes de 5 000 habitants et plus

d) Abattages dans les abattoirs publics et coopératifs

e) Abattages dans les abattoirs publics

f) Total « Communauté » provisoire ajusté d'après des pourcentages d'expérience

g) Commercial slaughter

h) Y compris la Sarre. 64 669 sans la Sarre

### 36. Erzeugung von Kalbfleisch

(Bruttoerzeugung, einschl. Schlachtfette)

### 36. Production de viande de veau

(production brute, y compris graisses d'abattage)

t

Monatsdurchschnitt oder Monat Moyenne mensuelle ou mois	Deutschland (B.R.) a)	France b)	Italia c)	Nederland d)	Belgique België e)	Luxembourg e)	Gemeinschaft Communauté f)	United Kingdom	United States g)
1957	8 137	21 800	4 497	833	1 385	39	[47 400]	1 930	54 200
1958	7 721	21 000	4 512	866	1 591	42	[46 000]	1 321	41 731
1959	7 459 h)	22 200	5 137	904	1 754	32	[48 400]	1 219	35 645
1958	X	6 444	22 100	4 782	790	31	[45 900]	1 930*	46 720
	XI	5 944	19 300	3 918	690	30	[40 300]	1 321	37 195
	XII	8 133	21 500	4 998	711	37	[46 900]	1 118	37 648
1959	I	7 031	18 900	4 516	698	31	[41 600]	1 422*	34 927
	II	6 536	17 500	4 292	731	40	[39 100]	1 321	31 298
	III	8 595	20 700	5 687	1 098	42	[48 300]	1 422	33 566
	IV	7 490	22 600	6 047	1 126	51	[50 800]	1 219*	33 566
	V	7 669	22 900	5 523	997	36	[50 200]	711	32 659
	VI	8 043	24 100	5 546	830	31	[51 700]	610	35 380
	VII	7 001	25 000	5 691	899	21	[52 100]	914*	37 195
	VIII	7 579	23 900	5 352	898	23	[50 800]	914	35 380
	IX	7 252	24 300	5 181	998	29	[51 100]	1 321	39 463
	X	6 594	22 800	4 635	962	27	[47 300]	1 930*	41 730
	XI	6 954	21 200	4 167	758	23	[44 300]	1 422	36 287
	XII	8 455	22 800	5 003	805	25	[49 200]	1 219	36 287
1960	I	7 277	19 400	4 372	781	23	[42 500]	1 524*	35 380
	II	7 807	19 400	4 379	877	29	[43 600]	1 524	32 659
	III	8 689	23 200	5 049	1 171	39	[51 200]	1 727	37 648
	IV	8 793	22 600	5 096	1 182	40	[51 200]	1 727*	34 019
	V	9 789	25 900	5 032	1 148	42	[56 400]	1 016	34 473
	VI	7 751	27 100		1 161	29		914	38 555
	VII	7 242	25 400		1 052	24		1 321*	
	VIII	8 452	27 500		1 020			1 321	
	IX	6 924			924			1 930	

a) - g) Siehe entsprechende Anmerkungen der Tabelle 35  
h) Einschl. Saarland. 7 411 ohne Saarland

a) - g) Voir notes correspondantes du tableau 35  
h) Y compris la Sarre. 7 411 sans la Sarre.

### 37. Erzeugung von Schweinefleisch (Bruttoerzeugung, einschließlich Schlachtfette)

### 37. Production de viande de porc (production brute, y compris graisse d'abattage)

Monatsdurchschnitt oder Monat Moyenne mensuelle ou mois	Deutschland (B.R.) a)	France b)	Italia c)	Nederland d)	Belgique België e)	Luxembourg e)	Gemeinschaft Communauté f)	United Kingdom	United States g)
1957	106 201	55 000	20 371	9 765	15 707	360	[317 300]	49 990	362 100
1958	111 281	55 400	19 861	10 043	15 530	386	[323 600]	54 562	363 781
1959	110 914 h)	62 100	21 226	9 916	15 752	377	[335 400]	54 460	420 744
1958	X	113 766	60 600	17 939	10 603	15 749	[334 200]	70 311*	423 202
	XI	104 764	54 800	21 624	9 883		[316 200]	56 086	389 636
	XII	120 441	62 600	58 512	10 125		[410 500]	59 337	431 366
1959	I	103 513	57 100	58 654	10 486	15 396	[378 000]	60 455*	437 717
	II	95 578	52 700	23 806	9 194		[300 900]	52 326	411 408
	III	114 516	60 400	13 274	9 828		[324 400]	53 444	416 398
	IV	114 954	66 100	10 778	9 383	16 398	[330 200]	66 246*	417 305
	V	110 658	63 200	9 088	9 959		[318 600]	49 786	373 307
	VI	118 288	66 400	9 268	9 583		[333 500]	46 840	374 667
	VII	103 030	62 800	9 265	9 599	15 945	[306 100]	55 375*	381 471
	VIII	114 892	59 100	9 058	9 575		[316 000]	44 605	359 245
	IX	114 627	63 300	12 737	9 669		[329 000]	48 161	419 573
	X	109 348	64 400	19 459	10 764	15 268	[336 700]	62 792*	480 808
	XI	116 431	63 600	23 812	10 182		[350 400]	52 022	465 839
	XII	112 722	66 100	55 517	10 327		[400 800]	58 829	511 198
1960	I	103 425	59 000	61 105	10 693	16 478	[387 500]	56 899*	478 086
	II	110 916	59 600	29 117	10 392		[347 500]	48 465	426 376
	III	118 475	64 000	15 199	10 808		[343 400]	47 856	444 974
	IV	113 423	58 400	10 715	10 666	18 131	[321 200]	57 000*	412 315
	V	133 129	65 300	10 476	10 491		[358 700]	44 401	410 047
	VI	114 901	63 600		10 536			40 642	386 460
	VII	111 630	57 900		10 610		327	54 054*	327 947
	VIII	131 297	60 400		10 682			45 011	
	IX	113 485			11 098			48 262	

a) - g) Siehe entsprechende Anmerkungen der Tabelle 35  
h) Einschl. Saarland. 110 499 ohne Saarland

a) - g) Voir notes correspondantes du tableau 35  
h) Y compris la Sarre. 110 499 sans la Sarre

### 38. Milcherzeugung (Kuhmilch)

### 38. Production de lait (lait de vache)

1 000 t

Monatsdurchschnitt oder Monat Moyenne mensuelle ou mois	Deutschland (B.R.) a)	France	Italia	Nederland b)	Belgique België c)	Luxembourg b)	Gemeinschaft Communauté	United Kingdom d)	United States	
1957	1 439	1 768	757	426	153	13	4 556	857	4 759	
1958	1 489	1 760	774	448	160	12	4 643	834	4 721	
1959	1 541 e)	(1 751)	801	464	158	12	4 727	805	4 702	
1958	X	1 374	.	.	364	156	10	.	753	4 291
	XI	1 276	.	.	291	125	8	.	714	4 038
	XII	1 334	.	.	311	119	9	.	717	4 239
1959	I	1 391	.	.	291	113	9	.	720	4 470
	II	1 341	.	.	280	110	9	.	682	4 252
	III	1 583	.	.	433	142	12	.	807	4 869
	IV	1 665	.	.	562	172	13	.	872	5 084
	V	1 883	.	.	662	216	16	.	1 024	5 686
	VI	1 792	.	.	645	213	15	.	949	5 470
	VII	1 702	.	.	615	192	14	.	850	5 061
	VIII	1 586	.	.	541	181	13	.	795	4 646
	IX	1 437	.	.	465	165	11	.	723	4 296
	X	1 368	.	.	379	144	10	.	740	4 298
	XI	1 303	.	.	333	122	9	.	727	4 034
	XII	1 392	.	.	365	120	10	.	777	4 259
1960	I	1 461	.	.	329	117	11	.	803	4 473
	II	1 462	.	.	351	125	11	.	784	4 390
	III	1 680	.	.	527	156	14	.	901	4 927
	IV	1 742	.	.	635	188	15	.	966	5 132
	V	1 942	.	.	726	226	18	.	1 111	5 727
	VI	1 829	.	.	688	213	17	.	989	5 492
	VII	1 770	.	.	640	212		.	904	5 089
	VIII	1 658	.	.		205		.	880	
	IX	1 491	.	.				.	836	

a) Ab Juli 1959 einschl. Saarland  
b) Milchlieferungen an die Molkereien  
c) Anlieferungen von Milch und Sahne an die Molkereien in Milcheinheiten zu 3,3 % (Fettgehalt) berechnet  
d) Milchverkäufe durch die « Milk Marketing Schemes »  
e) Einschl. Saarland. 1 532 ohne Saarland

a) Sarre comprise à partir de juillet 1959  
b) Livraisons de lait aux laiteries industrielles  
c) Total des fournitures aux laiteries industrielles, de crème et de lait convertis en lait à 3,3 % de matières grasses  
d) Ventes de lait par les « Milk Marketing Schemes »  
e) Y compris la Sarre. 1 532 sans la Sarre

### 39. Index der Einzelhandelsumsätze

A = Gesamter Einzelhandel  
 B = Warenhäuser  
 C = Konsumgenossenschaften

### 39. Indice du chiffre d'affaires du commerce de détail

A = Tous commerces  
 B = Grands magasins  
 C = Coopératives

1953 = 100

Monatsdurchschnitt oder Monat Moyenne mensuelle ou mois	Deutschland (B.R.) a)	France		Italia	Nederland	Belgique / België		United States		
		A	B (Paris)	C	B	A	B	C	A	B
1953	100	100	100	.	100	100	100	100	100	
1954	108	110	108	.	112	106	109	99	100	
1955	120	125	117	.	124	114	115	108	108	
1956	133	145	130	.	139	124	125	111	114	
1957	144	167	144	.	144	129	125	117	114	
1958	150	183	172	.	147	139	131	117	115	
1959	158	209	180	.	154	144	132	126	122	
1957	XI	158	217	153	.	156	157	126	120	137
	XII	216	282	189	.	159	173	147	140	204
1958	I	135	204	152	.	146	129	136	107	85
	II	124	122	159	.	119	110	120	97	81
	III	148	168	161	.	139	135	133	109	98
	IV	146	163	171	.	143	138	126	114	104
	V	152	178	180	.	164	143	136	122	110
	VI	133	156	172	.	136	131	127	117	107
	VII	153	157	181	.	159	145	131	117	95
	VIII	137	120	173	.	138	124	124	120	109
	IX	135	173	171	.	136	128	127	115	116
	X	157	224	173	.	157	146	136	122	119
	XI	154	202	164	.	154	153	125	120	141
	XII	229	320	213	.	171	187	153	149	213
1959	I	141	249	169	.	158	139	141	114	90
	II	127	145	167	.	122	116	122	105	91
	III	154	189	166	.	147	139	129	121	106
	IV	152	186	172	.	147	141	129	124	110
	V	151	196	175	.	165	139	132	131	119
	VI	147	187	184	.	146	138	129	132	116
	VII	159	170	195	.	167	146	127	129	102
	VIII	142	127	178	.	142	126	124	127	112
	IX	143	204	181	.	143	130	130	123	123
	X	168	257	181	.	168	154	140	134	127
	XI	167	234	170	.	158	167	127	126	149
	XII	243	369	221	.	181	199	156	151	220
1960	I	142	232	169	.	160	135	138	115	94
	II	138	150	173	.	133	132	129	111	90
	III	160	227	175	.	150	151	137	122	97
	IV	173	220	190	.	175	159	135	135	127
	V	166	213	180	.	166	152	135	130	117
	VI	155	217	199	.	161	148	136	133	116
	VII	168	196	194	.	183	161	138	127	103
	VIII	154	162	181	.	154	146		128	112
	IX	159	266	184	.		156		125	121
	X	178			.					

a) Ohne Saarland

a) Sarre non comprise

## 40. Eisenbahngüterverkehr

## 40. Trafic ferroviaire marchandises

Mio Nettotonnenkilometer — millions de tonnes-kilomètres nettes

Monatsdurchschnitt oder Monat Moyenne mensuelle ou mois	Deutschland (B.R.)	France	Italia	Nederland	Belgique België	Luxem- bourg	Gemeinschaft Communauté	United Kingdom a)	United States	U.d.S.S.R. U.R.S.S.
1957	4 407	4 471	1 191	283	544	53	10 949	2 845	78 669	101 070
1958	3 908	4 407	1 089	260	481	49	10 194	2 508	69 053	108 500
1959	4 085	4 445	1 194	267	502	50	10 542	2 413	71 983	119 080
1958 X	4 427	4 740	1 156	292	522	50	11 187	2 553	79 777	.
XI	3 922	4 330	990	281	477	46	10 046	2 527	73 190	.
XII	3 758	4 480	1 196	277	524	50	10 285	2 427	68 124	.
1959 I	3 727	4 410	1 141	272	468	48	10 066	2 574	69 531	.
II	3 438	4 140	1 144	250	445	43	9 460	2 452	66 224	.
III	3 700	4 320	1 284	258	474	49	10 085	2 614	74 797	.
IV	3 825	4 580	1 098	250	494	49	10 296	2 310	74 796	.
V	3 616	4 220	1 198	237	486	48	9 805	2 398	80 941	.
VI	3 915	4 720	1 087	248	509	48	10 527	2 275	78 119	.
VII	4 115	4 470	1 123	250	466	49	10 472	2 060	67 420	.
VIII	4 080	3 660	1 161	244	462	46	9 653	2 104	68 750	.
IX	4 430	4 490	1 203	269	508	48	10 948	2 321	66 846	.
X	4 966	4 870	1 406	310	575	54	12 181	2 629	72 723	.
XI	4 627	4 680	1 280	313	543	54	11 497	2 631	71 365	.
XII	4 580	4 810	1 312	309	587	59	11 657	2 585	72 272	.
1960 I	4 238	4 440	1 324	288	531	55	10 876	2 700	73 386	.
II	4 135	4 680	1 414	277	529	55	11 090	2 625	68 228	.
III	4 452	4 870	1 412	290	565	58	11 647	2 764	75 330	.
IV	4 004	4 630	1 325	265	503	53	10 780	2 934	74 980	.
V	4 223	4 680	1 410	281	524	52	11 170	2 563	76 888	.
VI	4 079	4 910	1 288	269	525	52	11 123	2 431	72 542	.
VII	4 446	4 600	1 227	258	475	53	11 059		68 257	.
VIII	4 366	3 900			525	51				.
IX	4 457									.

a) Ohne Nordirland. Einschl. Dienstgutverkehr

a) Irlande du Nord non comprise. Y compris le trafic de service

## 41. Binnenschifffahrt

## 41. Trafic fluvial

Mio Tonnenkilometer — millions de tonnes-kilomètres

Monatsdurchschnitt oder Monat Moyenne mensuelle ou mois	Deutschland (B.R.) a)	France a) b)	Nederland		Belgique België	Luxembourg	Gemeinschaft Communauté c)	U.d.S.S.R. U.R.S.S.
			Binnenverkehr	Grenzüber- schreitender Verkehr				
			Trafic intérieur	Trafic international				
1957	2 807	698	421	1 019	383	—	5 328	6 370
1958	2 732	667	416	1 004	361	—	5 180	7 120
1959	2 760	674	445	1 003	401	—	5 283	7 170
1958 X	2 952	757	498	1 101	397	—	5 705	.
XI	2 776	641	475	1 068	368	—	5 328	.
XII	2 759	642	438	1 004	386	—	5 229	.
1959 I	2 459	514	350	921	309	—	4 553	.
II	2 115	564	281	827	281	—	4 068	.
III	2 926	665	421	1 006	397	—	5 415	.
IV	3 125	731	439	1 051	397	—	5 743	.
V	2 987	673	432	1 038	379	—	5 509	.
VI	3 392	705	508	1 097	438	—	6 140	.
VII	3 378	711	473	1 191	426	—	6 179	.
VIII	3 292	637	461	1 141	413	—	5 946	.
IX	2 876	659	497	1 022	429	—	5 482	.
X	2 123	742	508	907	492	—	4 772	.
XI	2 270	728	476	936	417	—	4 827	.
XII	2 171	723	414	898	435	—	4 641	.
1960 I	2 718	627	364	1 109	364	—	5 182	.
II	2 912	665	396	1 095	395	—	5 463	.
III	3 498	752	447	1 263	453	—	6 413	.
IV	3 192	777	448	1 133	434	—	5 984	.
V	3 589	781	480	1 243	452	—	6 545	.
VI	3 552	752	470	1 280	462	—	6 516	.
VII	3 740	701	445	1 304	453	—	6 643	.
VIII	3 600	684						.
IX	3 449	801						.

a) Zur Vereinfachung der Zurechnung ist der gesamte Durchgangsverkehr auf dem Rhein zwischen Lauterbourg und Basel (deutsch-französische Grenze) in den deutschen Ziffern enthalten

b) Der innerfranzösische und der französisch-schweizerische Verkehr auf dem Rhein sind nicht berücksichtigt

c) Ohne Italien

a) Dans un but de simplification, le trafic rhénan de transit entre Lauterbourg et Bâle (frontière franco-allemande) est compris dans les chiffres de l'Allemagne

b) Le trafic rhénan intérieur français et le trafic rhénan franco-suisse ne sont pas compris dans ces chiffres

c) Sans l'Italie

**42. Index der beschäftigten Arbeiter  
in der Industrie**  
(Bergbau und verarbeitende Industrie)

**42. Indice des effectifs ouvriers dans  
l'industrie**  
(Industries extractives et manufacturières)

1953 = 100

Monatsdurchschnitt oder Monat Moyenne mensuelle ou mois	Deutschland (D.R.) a)	France b)	Italia	Nederland	Belgique België c)	Luxembourg d)	United Kingdom b) e)	United States
1957	124	104	105	106	.	112	105	93
1958	124	105	103	102	101	114	104	84
1959	124	103	104	104	98	114	99	88
1958 XII	124	.	101	.	99	117	103	86
	122	.	100	102	97	115	103	86
1959 I	121	103	99	.	95	107	103	85
II	121	.	100	.	93	105	102	86
III	121	.	101	103	96	106	102	87
IV	123	102	102	.	97	111	102	88
V	123	.	102	.	98	115	96	88
VI	123	.	103	103	98	117	96	90
VII	124	103	103	.	98	117	96	89
VIII	125	.	108	.	99	118	97	87
IX	125	.	109	105	100	119	98	88
X	126	103	108	.	100	118	98	87
XI	126	.	106	.	100	118	98	88
XII	125	.	106	104	98	116	98	89
1960 I	125	102	106	.	97	108	99	89
II	125	.	107	.	96	107	99	90
III	126	.	108	105	99	108	99	89
IV	127	103	110	.	98	115	99	88
V	128	.	111	.	99	118	99	88
VI	128	.	112	105	99	119	99	88
VII	128	103	.	.	.	119	99	88
VIII	129	.	.	.	.	119	100	88
IX	129	.	.	.	.	119	100	88
X	129	.	.	.	.	119	100	88

a) Ohne Saarland  
b) Index der Beschäftigten in der Industrie  
c) Einschl. Baugewerbe und Energiewirtschaft  
d) Einschl. Baugewerbe, Transportwesen und Energiewirtschaft  
e) Ohne Nordirland. Ab Mai 1959 auf neuen Erhebungen beruhend

a) Sarre non comprise  
b) Indice de la main-d'œuvre occupée dans l'industrie  
c) Y compris bâtiment, électricité et gaz  
d) Y compris bâtiment, transports, électricité et gaz  
e) Irlande du Nord non comprise. A partir de mai 1959, indice calculé d'après de nouveaux relevés

**43. Index der beschäftigten Arbeiter  
im Baugewerbe**

**43. Indice des effectifs ouvriers dans  
la construction**

1953 = 100

Monatsdurchschnitt oder Monat Moyenne mensuelle ou mois	Deutschland (B.R.) a)	France	Italia	Nederland	Belgique België	Luxembourg	United Kingdom b)	United States b)
1957	114,8	115,9	.	.	106,6	.	106	107
1958	115,3	113,7	.	.	88,1	.	103	101
1959	122,9	112,1	.	.	86,1	.	105	106
1958 X	131,8	114,5	.	.	86,5	.	104	110
XI	129,1	.	.	.	83,1	.	104	106
XII	108,9	.	.	.	80,8	.	102	95
1959 I	81,7	110,4	.	.	72,8	.	101	89
II	89,6	.	.	.	66,4	.	101	86
III	119,2	.	.	.	81,6	.	103	92
IV	129,4	111,4	.	.	85,6	.	103	101
V	131,4	.	.	.	86,4	.	106	108
VI	133,8	.	.	.	90,5	.	106	114
VII	135,4	113,2	.	.	90,6	.	106	116
VIII	134,6	.	.	.	92,1	.	107	118
IX	134,1	.	.	.	94,2	.	107	116
X	132,6	113,9	.	.	93,8	.	107	113
XI	129,5	.	.	.	91,9	.	106	109
XII	123,2	.	.	.	87,5	.	104	103
1960 I	111,3	109,7	.	.	82,2	.	104	94
II	111,4	.	.	.	80,9	.	104	91
III	124,9	.	.	.	88,6	.	105	88
IV	129,5	111,5	.	.	(88,0)	.	105	99
V	132,2	.	.	.	(88,4)	.	107	108
VI	132,8	.	.	.	(89,4)	.	107	114
VII	135,1	113,1	.	.	(89,3)	.	107	114
VIII	133,9	.	.	.	.	.	108	114
IX	131,9	.	.	.	.	.	108	114

a) Ohne Saarland  
b) Index der Beschäftigten im Baugewerbe

a) Sarre non comprise  
b) Indice de l'emploi dans la construction

**44. Index der geleisteten Arbeiterstunden  
in der Industrie**  
(Bergbau und verarbeitende Industrie)

**44. Indice des heures-ouvriers dans  
l'industrie**  
(Industries extractives et manufacturières)

1953 = 100

Monatsdurchschnitt oder Monat Moyenne mensuelle ou mois	Deutschland (B.R.) a)	France b)	Italia	Nederland	Belgique België	Luxembourg	United Kingdom c)	United States
1957	116	108	105	.	108	.	106	90
1958	114	107	102	.	101	.	104	78
1959	112	104	104	.	96	.	104	85
1958	X	123	107	114	109	.	103	80
	XI	112	.	100	93	.	.	82
	XII	112	.	96	101	.	.	83
1959	I	110	103	99	97	.	.	81
	II	104	.	98	89	.	.	82
	III	108	.	100	96	.	.	83
	IV	116	103	105	100	.	103	84
	V	105	.	98	91	.	.	86
	VI	111	.	101	99	.	.	88
	VII	113	105	108	84	.	.	85
	VIII	109	.	86	88	.	.	85
	IX	117	.	116	100	.	.	85
	X	121	105	121	105	.	99	85
	XI	117	.	110	97	.	.	84
	XII	117	.	106	101	.	.	88
1960	I	111	105	103	97	.	.	86
	II	110	.	111	95	.	.	85
	III	121	.	119	107	.	.	86
	IV	114	105	113	101	.	.	85
	V	118	.	118	99	.	.	85
	VI	112	.	111	102	.	.	
	VII	113	106	.	92	.	.	
	VIII	115	.	.	96	.	.	
	IX	120	.	.	.	.	.	

a) Ohne Saarland

b) Index der « Aktivität » der Beschäftigten in der Industrie

c) Nur verarbeitende Industrie

a) Sarre non comprise

b) Indice d'activité de la main-d'œuvre occupée dans l'industrie

c) Industries manufacturières seulement

**45. Arbeitsstunden in der  
verarbeitenden Industrie**  
(Wochendurchschnitt je Arbeiter)

**45. Heures de travail dans les industries  
manufacturières**  
(Moyenne hebdomadaire par ouvrier)

Monatsdurchschnitt oder Monat Moyenne mensuelle ou mois	Deutschland (B.R.) a)	France	Italia b)	Nederland	Belgique België	Luxembourg	United Kingdom c)	United States
1957	46,4	46,1	168,5	.	.	.	48,1 d)	39,8
1958	45,5	45,3	167,0	.	.	.	47,6 d)	39,2
1959	45,6	45,0	169,2	.	.	.	47,6 d)	40,3
1958	IX	.	175,6	.	.	.	.	39,9
	X	45,1	184,1	.	.	.	47,6	39,8
	XI	46,0	166,3	.	.	.	.	39,9
	XII	.	162,3	.	.	.	.	40,2
1959	I	44,2	169,0	.	.	.	.	39,9
	II	44,6	163,7	.	.	.	.	40,0
	III	.	168,6	.	.	.	.	40,2
	IV	44,4	174,5	.	.	.	47,6	40,3
	V	45,5	164,3	.	.	.	.	40,5
	VI	.	165,3	.	.	.	.	40,7
	VII	45,4	175,7	.	.	.	.	40,2
	VIII	45,8	133,2	.	.	.	.	40,5
	IX	.	180,1	.	.	.	.	40,3
	X	45,2	190,7	.	.	.	48,2	40,3
	XI	46,3	174,8	.	.	.	.	39,9
	XII	.	169,4	.	.	.	.	40,6
1960	I	45,5	163,3	.	.	.	.	40,3
	II	45,5	174,6	.	.	.	.	39,8
	III	.	185,3	.	.	.	.	39,7
	IV	45,5	173,3	.	.	.	47,4	39,3
	V	46,0	179,3	.	.	.	.	39,9
	VI	.	167,0	.	.	.	.	40,0
	VII	45,9	.	.	.	.	.	39,8
	VIII	45,5	.	.	.	.	.	39,8

a) Ohne Saarland

b) Monatsdurchschnitt je Arbeiter

c) Nur Männer (21 Jahre und älter)

d) Aprilziffern

a) Sarre non comprise

b) Moyenne mensuelle par ouvrier

c) Hommes seulement (21 ans et plus)

d) Chiffres d'avril

## 46. Index der Arbeitslosenzahl

## 46. Indice du nombre de chômeurs

1953 = 100

Monatsdurchschnitt oder Monat Moyenne mensuelle ou mois	Deutschland (B.R.) a)	France b)	Italia	Nederland	Belgique België	Luxembourg	United Kingdom	United States
1957	53	45	90	49	42	.	92	183
1958	54	52	90	97	60	.	127	292
1959	38	78	87	75	68	.	135	238
1958	XI	34	65	89	70	.	146	239
	XII	74	74	98	83	.	145	256
1959	I	107	94	102	135	.	166	295
	II	88	99	99	124	.	166	296
	III	47	90	94	85	.	151	272
	IV	31	84	90	70	.	146	226
	V	25	76	85	54	.	135	212
	VI	20	65	81	55	.	118	249
	VII	17	61	79	59	.	114	234
	VIII	15	61	78	56	.	125	214
	IX	15	66	78	54	.	119	202
	X	15	75	80	55	.	123	204
	XI	18	81	84	62	.	126	229
	XII	35	87	91	90	.	124	223
1960	I	49	97	96	89	.	136	259
	II	42	94	93	74	.	131	245
	III	20	85	88	56	.	122	263
	IV	15	78	81	49	.	116	228
	V	12	69	76	38	.	102	216
	VI	10	60	72	35	.	91	276
	VII	9	57	73	41	.	87	251
	VIII	9	57		37	.	96	236
	IX	9	60		36	.	92	211
	X	10	65		36	.		

a) Ohne Saarland

b) Index der offenen Stellengesuche

a) Sarre non comprise

b) Indice des demandes d'emploi non satisfaites

47. Stellenangebote insgesamt  
(am Monatsende)47. Total des offres d'emplois  
(situation en fin de mois)

1 000

Monatsdurchschnitt oder Monat Moyenne mensuelle ou mois	Deutschland (B.R.)	France	Italia	Nederland	Belgique België	Luxembourg	Gemeinschaft Communauté	United Kingdom
1957	221,1	50,8	.	87,7	13,3	1,093	.	276,8
1958	220,4	29,2	.	44,1	5,8	0,979	.	198,4
1959	284,1	17,7	.	61,2	5,6	0,766	.	224,4
1958	XI	174,7	13,7	.	37,7	3,5	0,854	159,7
	XII	120,9	11,4	.	34,7	3,5	0,706	163,8
1959	I	166,3	8,8	.	37,8	3,1	0,648	156,7
	II	232,6	13,1	.	43,1	4,2	1,047	154,7
	III	275,9	17,5	.	48,8	6,3	1,029	181,8
	IV	281,0	19,3	.	54,9	7,5	0,838	198,7
	V	297,6	19,3	.	62,4	5,0	0,790	210,7
	VI	323,4	23,8	.	72,8	5,8	0,669	247,8
	VII	341,2	20,5	.	78,4	5,5	0,707	276,7
	VIII	350,4	19,4	.	73,1	6,3	0,765	263,8
	IX	350,4	22,4	.	70,2	8,7	0,755	256,0
	X	325,7	18,7	.	67,0	5,5	0,648	247,4
	XI	284,5	16,2	.	65,0	5,1	0,569	246,0
	XII	240,6	16,4	.	60,7	4,4	0,727	251,9
1960	I	312,7	16,7	.	63,7	5,0	0,619	246,0
	II	389,2	20,9	.	69,0	5,2	0,846	257,9
	III	453,0	24,5	.	77,2	8,2	1,146	268,0
	IV	460,0	24,6	.	83,9	8,4	0,960	307,0
	V	487,7	28,3	.	91,9	8,5	0,970	328,0
	VI	504,2	30,4	.	107,8	8,5	0,904	362,0
	VII	524,3	25,4	.	115,3	7,5	0,812	380,8
	VIII	538,0	24,9	.	108,4	9,8	0,884	356,8
	IX	524,2	30,6	.	104,1	11,3	0,862	338,0
	X	502,5		.	99,9	8,9		325,0

## 48. Anzahl der männlichen Arbeitslosen

## 48. Nombre de chômeurs complets - hommes

1 000

Monatsdurchschnitt oder Monat Moyenne mensuelle ou mois	Deutschland (B.R.)	France	Italia	Nederland	Belgique België	Luxembourg	Gemeinschaft Communauté a)	United Kingdom	United States
1957	419,6	40,6	1 243,6	37,3	55,7	0,050	.	229,6	1 893
1958	463,6	50,6	1 252,3	75,1	81,3	0,063	.	323,9	3 155
1959	309,2	85,3	1 209,5	57,5	92,1	0,051	.	348,4	2 473
1958 XI	232,4	63,4	1 234,7	68,4	95,0	0,056	.	370,7	2 504
XII	671,6	75,9	1 401,0	98,4	115,2	0,057	.	371,3	2 902
1959 I	1 073,0	101,5	1 497,2	106,9	130,9	0,209	.	435,4	3 282
II	848,9	109,8	1 445,2	98,2	130,9	0,121	.	434,3	3 359
III	376,0	98,3	1 338,9	66,0	110,6	0,026	.	391,0	2 971
IV	218,4	92,8	1 257,1	54,2	96,8	0,029	.	374,6	2 317
V	175,3	83,7	1 162,5	41,7	84,4	0,016	.	344,2	2 085
VI	138,6	70,5	1 088,9	41,8	77,3	0,024	.	303,6	2 403
VII	119,2	66,3	1 069,8	44,7	74,3	0,036	.	297,1	2 315
VIII	107,2	67,3	1 061,1	41,2	71,7	0,040	.	323,3	2 138
IX	102,1	71,4	1 054,6	39,1	72,9	0,019	.	308,7	2 022
X	107,5	82,4	1 077,8	40,5	75,7	0,027	.	316,7	2 007
XI	131,9	91,7	1 156,8	46,6	84,3	0,029	.	327,9	2 370
XII	312,1	100,4	1 303,7	69,8	98,7	0,035	.	324,1	2 405
1960 I	492,2	115,7	1 424,6	68,7	112,1	0,189	.	354,7	2 821
II	406,5	112,5	1 366,1	56,7	105,1	0,168	.	338,2	2 672
III	161,7	99,6	1 261,5	42,6	94,7	0,018	.	313,4	2 910
IV	107,7	91,2	1 129,6	37,4	85,5	0,012	.	295,0	2 431
V	85,1	79,1	1 034,6	28,6	75,9	0,002	.	259,8	2 184
VI	75,3	67,1	961,0	26,3	71,8	0,005	.	236,3	2 696
VII	69,8	63,0	969,8	29,8	71,0	0,010	.	226,9	
VIII	65,1	63,0		26,2	68,1	0,011	.	245,6	
IX	64,6	63,8		24,6	65,5	0,023	.	233,6	
X	69,7			25,7	69,1		.		

a) Die starken Unterschiede in den Definitionen und den gesetzlichen Anwendungsbestimmungen lassen eine Zusammenfassung der Länderziffern zu einer Gemeinschaftsziffer noch nicht zu

a) Les grandes différences dans les définitions et dans les dispositions légales de pays à pays ne permettent pas de synthèse au niveau « Communauté »

## 49. Anzahl der weiblichen Arbeitslosen

## 49. Nombre de chômeurs complets - femmes

1 000

Monatsdurchschnitt oder Monat Moyenne mensuelle ou mois	Deutschland (B.R.)	France	Italia	Nederland	Belgique België	Luxembourg	Gemeinschaft Communauté a)	United Kingdom	United States
1957	247,9	40,1	513,1	4,0	22,2	0,066	.	99,6	1 043
1958	225,1	42,4	506,4	6,3	28,5	0,091	.	129,7	1 526
1959	150,2	54,4	479,5	5,5	32,8	0,086	.	133,0	1 340
1958 XI	199,4	54,4	505,3	6,9	33,4	0,126	.	151,8	1 329
XII	265,9	57,8	504,7	6,9	36,2	0,135	.	148,3	1 206
1959 I	277,6	67,3	491,1	6,8	38,9	0,109	.	160,3	1 442
II	264,4	69,2	487,5	6,2	38,2	0,077	.	158,9	1 391
III	217,1	63,0	494,3	5,4	35,9	0,078	.	150,7	1 391
IV	182,6	57,7	497,4	4,6	35,5	0,079	.	149,0	1 310
V	149,6	52,6	494,4	4,0	33,1	0,055	.	137,5	1 304
VI	120,7	46,5	482,5	4,0	30,3	0,079	.	118,0	1 579
VII	96,3	43,1	474,7	5,0	29,2	0,092	.	111,3	1 429
VIII	89,2	43,0	456,8	5,9	28,5	0,093	.	124,8	1 288
IX	85,1	46,6	455,1	6,5	29,1	0,108	.	118,1	1 209
X	89,5	52,3	474,8	6,0	30,2	0,106	.	123,7	1 265
XI	98,7	54,9	475,6	5,6	32,0	0,085	.	124,5	1 301
XII	131,2	55,7	470,5	5,8	33,6	0,067	.	119,3	1 172
1960 I	134,8	58,6	445,7	5,8	35,0	0,083	.	130,5	1 328
II	123,1	57,5	438,8	5,1	33,2	0,093	.	130,7	1 258
III	94,9	53,3	449,0	4,6	31,7	0,099	.	124,3	1 296
IV	81,1	49,6	450,3	4,0	29,6	0,087	.	121,8	1 229
V	68,1	45,7	446,8	3,4	27,8	0,069	.	105,0	1 276
VI	59,1	41,1	445,3	3,3	25,1	0,044	.	90,4	1 727
VII	49,5	40,0	448,3	4,4	24,0	0,051	.	83,3	
VIII	48,0	40,2		4,9	23,6	0,068	.	96,6	
IX	47,1	43,9		5,2	24,0	0,073	.	92,4	
X	52,0			4,8	25,2		.		

a) Siehe Anmerkung a) der Tabelle 48

a) Voir note a) du tableau 48



## 50. Index der Bruttostundenlöhne in der Industrie

## 50. Indice des salaires horaires bruts dans l'industrie

1953 = 100

Monatsdurchschnitt oder Monat Moyenne mensuelle ou mois	Deutschland (B.R.) a) b)	France c) d)	Italia b)	Nederland d)	Belgique België d)	Luxembourg	United Kingdom e) f)	United States f)	
1953	100	100	100	100	100	.	100	100	
1954	102	107	103	110	102	.	104	102	
1955	109	115	110	116	104	.	111	106	
1956	119	124	117	122	117	.	120	112	
1957	130	134	122	137	127	.	126	117	
1958	138	150	128	143	132	.	130	120	
1959	146	159	131	147	135	.	133	125	
1957	X	.	138	122	141	128	.	128	118
	XI	132	.	124	141	130	.	128	119
	XII	.	.	126	141	130	.	128	119
1958	I	.	143	126	141	132	.	128	119
	II	136	.	127	141	132	.	129	119
	III	.	.	127	141	132	.	129	119
	IV	.	149	128	141	132	.	129	119
	V	138	.	127	141	133	.	129	120
	VI	.	.	129	145	133	.	129	120
	VII	.	152	126	145	133	.	130	120
	VIII	139	.	130	145	133	.	130	120
	IX	.	.	128	145	133	.	130	121
	X	.	153	129	145	133	.	132	121
	XI	140	.	131	145	133	.	133	123
	XII	.	.	133	145	133	.	133	124
1959	I	.	154	129	145	133	.	133	124
	II	142	.	130	145	133	.	133	124
	III	.	.	132	145	133	.	133	125
	IV	.	157	131	145	133	.	133	126
	V	145	.	129	145	133	.	133	126
	VI	.	.	131	145	133	.	133	127
	VII	.	160	129	145	134	.	133	126
	VIII	147	.	131	148	134	.	133	124
	IX	.	.	129	148	136	.	134	125
	X	.	161	130	148	136	.	134	125
	XI	150	.	135	149	136	.	134	126
	XII	.	.	135	149	136	.	134	128
1960	I	.	165	136	152	.	135	129	
	II	152	.	137	152	.	135	129	
	III	.	.	137	153	.	136	129	
	IV	.	167	137	161	.	136	129	
	V	157	.	136	161	.	136	129	
	VI	.	.	138	162	.	136	129	
	VII	.	170	.	162	.	137	129	
	VIII	163	.	.	162	.	137	129	
	IX	.	.	.	162	.	137	129	

a) Ohne Saarland

b) Index der durchschnittlichen Bruttostundenverdienste

c) Gesamtindustrie ohne Bergbau

d) Index der Tarifstundenlöhne

e) Durchschnittliche Bruttowochenlöhne

f) Nur verarbeitende Industrie

a) Sarre non comprise

b) Indice des gains moyens horaires bruts

c) Industries extractives exclus

d) Indice des taux des salaires horaires

e) Salaires hebdomadaires bruts

f) Industries manufacturières seulement

**51. Index der Verbraucherpreise :  
Gesamtindex**

**51. Indice des prix à la consommation :  
Indice général**

1953 = 100

Monatsdurchschnitt oder Monat Moyenne mensuelle ou mois		Deutschland (B.R.) a)	France b)	Italia	Nederland	Belgique België c)	Luxembourg c)	United Kingdom	United States
1953		100	100	100	100	100	100	100	100
1954		100	100	103	104	101	101	102	100
1955		102	101	105	106	101	101	106	100
1956		105	103	109	108	104	102	112	102
1957		107	105	110	115	107	106	116	105
1958		110	122	113	117	108	107	119	108
1959		112	129	113	119	110	107	120	109
1957	XII	109	114	112	118	109	108	118	106
1958	I	110	117	113	118	109	107	118	107
	II	110	119	112	118	108	107	118	107
	III	110	120	112	118	108	106	119	108
	IV	110	121	113	119	108	106	120	108
	V	111	121	114	117	108	106	120	108
	VI	110	122	115	119	109	107	121	108
	VII	111	122	114	117	108	107	119	108
	VIII	110	123	114	116	108	107	119	108
	IX	109	123	114	116	108	108	119	108
	X	109	124	113	116	108	107	120	108
	XI	110	123	113	116	108	107	120	108
	XII	110	124	113	117	109	107	121	108
1959	I	110	127	113	117	109	107	121	108
	II	110	128	112	117	109	107	121	108
	III	110	128	112	117	109	106	121	108
	IV	110	128	112	116	109	106	120	108
	V	110	127	112	116	109	106	119	108
	VI	111	128	112	117	110	107	120	109
	VII	112	128	112	119	110	107	119	109
	VIII	112	129	112	121	110	109	120	109
	IX	112	129	113	120	110	108	119	109
	X	113	130	114	120	110	108	120	110
	XI	114	131	114	121	111	108	120	110
	XII	114	131	115	121	111	108	121	110
1960	I	114	133	115	121	110	108	120	110
	II	114	133	115	120	110	107	120	110
	III	114	133	115	120	110	107	120	110
	IV	114	133	115	122	110	107	121	110
	V	114	133	115	121	110	107	121	110
	VI	113	133	115	120	110	108	121	111
	VII	114	134	116	121	110	108	122	111
	VIII	114	135	116	121	110	108	121	111
	IX	114	135	116	123	110	109	121	
	X	113	135			110	108		
	XI						108		

a) Bis Dezember 1959 ohne Saarland  
b) Paris  
c) Ohne Miete

a) Sarre non comprise jusqu'à décembre 1959  
b) Paris  
c) Sans loyer

**52. Index der Verbraucherpreise :  
Nahrungs- und Genußmittel**

**52. Indice des prix à la consommation :  
Alimentation, boissons, tabac**

1953 = 100

Monatsdurchschnitt oder Monat Moyenne mensuelle ou mois	Deutschland (B.R.) a)	France	Italia	Nederland	Belgique België	Luxembourg b)	United Kingdom	United States
1957	107	104	111	115	106	106	116	100
1958	110	122	115	116	108	105	118	107
1959	112	127	112	118	110	106	117	105
1958 XI	108	124	114	113	108	105	119	106
XII	109	124	113	115	108	106	119	105
1959 I	109	126	113	115	109	106	120	106
II	109	127	112	115	109	105	119	105
III	110	126	112	114	109	104	119	104
IV	109	125	111	113	109	104	118	104
V	109	124	112	114	109	104	117	104
VI	110	124	112	115	109	105	117	105
VII	112	125	111	120	109	106	116	106
VIII	112	126	112	124	110	108	117	105
IX	113	127	112	119	110	107	116	105
X	114	128	113	120	110	106	117	105
XI	116	129	114	121	111	106	117	105
XII	115	129	114	121	111	106	118	104
1960 I	115	130	114	123	110	106	117	104
II	114	130	114	121	110	105	117	104
III	114	130	113	121	109	104	116	104
IV	114	130	113	120	109	105	117	106
V	114	130	113	118	109	105	117	106
VI	113	130	114	117	110	107	119	107
VII	115	130	114	120	109	106	119	107
VIII	112	130	114	119	109	106	117	106
IX	111	130	113	120	109	108	116	105
X	110	130	113	118	109	107	116	105

a) Bis Dezember 1959 ohne Saarland  
b) Nur Nahrungsmittel

a) Sarre non comprise jusqu'à décembre 1959  
b) Alimentation seulement

**53. Index der Verbraucherpreise :  
Bekleidung**

**53. Indice des prix à la consommation :  
Habillement**

1953 = 100

Monatsdurchschnitt oder Monat Moyenne mensuelle ou mois	Deutschland (B.R.) a)	France	Italia	Nederland	Belgique België	Luxembourg	United Kingdom	United States
1957	103	109	101	101	103	107	105	102
1958	106	116	102	100	105	110	106	102
1959	107	122	101	100	106	110	106	103
1958 XI	106	119	101	101	105	110	106	103
XII	106	119	101	101	105	110	106	103
1959 I	106	119	101	98	105	110	105	102
II	106	119	101	100	105	110	105	102
III	106	120	100	99	105	110	106	102
IV	106	120	100	99	105	110	106	102
V	106	120	101	99	106	110	106	102
VI	106	121	101	100	106	110	106	102
VII	106	121	101	97	107	110	106	103
VIII	106	122	101	100	107	110	106	103
IX	107	122	101	102	107	110	106	104
X	108	124	101	103	108	110	106	104
XI	108	125	101	103	108	110	106	104
XII	108	125	102	103	108	111	106	104
1960 I	108	125	102	101	108	111	106	103
II	109	125	102	103	108	111	107	103
III	109	126	102	101	108	111	107	104
IV	109	126	102	101	108	111	107	104
V	109	126	103	101	108	111	107	104
VI	109	127	103	101	108	111	107	104
VII	109	127	103	100	108	111	107	104
VIII	109	127	103	101	108	111	107	104
IX	109	127	103	104	108	111	108	104
X	110	128	103	104	108	111	108	104

a) Bis Dezember 1959 ohne Saarland

a) Sarre non comprise jusqu'à décembre 1959

**54. Index der Verbraucherpreise :**  
**Wohnung**  
(Miete und Nebenkosten)

**54. Indice des prix à la consommation :**  
**Loyers**  
(y compris les charges)

1953 = 100

Monatsdurchschnitt oder Monat Moyenne mensuelle ou mensuelle	Deutschland (B.R.) a)	France	Italia	Nederland	Belgique België	Luxembourg	United Kingdom	United States
1957	111	155	145	137	.	.	121	109
1958	112	180	163	154	.	.	133	111
1959	114	204	185	154	.	.	140	113
1958 XI	113	184	167	154	.	.	136	112
XII	113	184	167	154	.	.	137	112
1959 I	114	198	180	153	.	.	138	112
II	114	198	180	154	.	.	138	112
III	114	198	180	154	.	.	138	112
IV	114	198	184	154	.	.	139	112
V	114	198	184	154	.	.	139	112
VI	114	198	184	154	.	.	140	112
VII	115	209	186	154	.	.	141	113
VIII	115	211	187	154	.	.	141	113
IX	115	211	187	154	.	.	141	113
X	115	211	189	154	.	.	141	113
XI	115	211	189	154	.	.	141	113
XII	115	211	189	154	.	.	141	113
1960 I	116	227	200	154	.	.	142	114
II	116	231	200	154	.	.	142	114
III	116	233	200	154	.	.	142	114
IV	116	234	203	174	.	.	144	114
V	116	234	204	174	.	.	144	114
VI	116	234	204	175	.	.	145	114
VII	117	248	206	175	.	.	145	114
VIII	126	248	206	175	.	.	145	114
IX	130	248		175	.	.	145	
X	131	248		175	.	.	145	

a) Bis Dezember 1959 ohne Saarland

a) Sarre non comprise jusqu'à décembre 1959

**55. Index der Verbraucherpreise :**  
**Heizung und Beleuchtung**

**55. Indice des prix à la consommation :**  
**Chauffage et éclairage**

1953 = 100

Monatsdurchschnitt oder Monat Moyenne mensuelle ou mensuelle	Deutschland (B.R.) a)	France	Italia	Nederland	Belgique België	Luxembourg	United Kingdom	United States
1957	113	110	101	122	115	105	129	109
1958	119	126	101	124	119	106	136	109
1959	120	140	101	123	116	107	137	111
1958 XI	121	128	101	124	118	108	140	110
XII	121	128	101	124	118	108	140	111
1959 I	121	139	101	124	118	108	140	112
II	121	144	101	125	118	108	140	112
III	121	143	101	125	117	108	140	113
IV	119	143	101	123	116	108	140	112
V	119	137	101	121	116	106	133	110
VI	119	138	101	121	116	106	133	110
VII	119	138	101	122	116	106	133	110
VIII	120	138	101	122	117	106	133	110
IX	121	138	101	124	117	107	134	111
X	122	138	101	124	115	108	134	111
XI	122	144	100	124	115	108	142	111
XII	122	144	99	124	115	108	143	112
1960 I	122	144	99	124	115	108	143	113
II	123	144	99	124	115	108	143	114
III	122	143	99	124	114	108	143	113
IV	122	142	99	124	113	106	143	113
V	122	136	99	122	112	105	135	111
VI	122	136	99	122	112	106	135	111
VII	122	136	99	123	112	106	135	
VIII	123	137	99	123	113	106	135	
IX	123	137		124	113	107	136	
X	124	138		124	114	108		

a) Bis Dezember 1959 ohne Saarland

a) Sarre non comprise jusqu'à décembre 1959

## 56. Index der Großhandelspreise : Gesamtindex

## 56. Indice des prix de gros : Indice général

1953 = 100

Monatsdurchschnitt oder Monat Moyenne mensuelle ou mois	Deutschland (B.R.) a)	France	Italia	Nederland	Belgique België	Luxembourg	United States
1957	108	108	103	107	106	.	107
1958	108	121	101	105	102	.	108
1959	108	126	98	106	101	.	109
1958	XI	108	120	99	106	100	108
	XII	108	121	99	106	100	108
1959	I	108	127	98	107	100	109
	II	108	126	98	106	100	109
	III	108	125	97	105	100	109
	IV	107	125	97	104	101	109
	V	107	126	97	104	101	109
	VI	107	124	97	105	101	109
	VII	109	125	97	105	101	109
	VIII	109	126	97	105	102	108
	IX	108	127	98	106	102	109
	X	109	129	99	108	102	108
	XI	110	129	99	108	102	108
	XII	109	130	99	107	103	108
1960	I	109	131	100	106	104	108
	II	109	130	99	105	103	108
	III	108	129	99	104	102	109
	IV	109	130	99	104	102	109
	V	108	132	99	103	103	109
	VI	108	128	98	104	103	109
	VII	108	128	99	103	102	109
	VIII	107	128	99	102	102	108
	IX	106	129	98	102	102	108
	X	106	130				

a) Ohne Saarland;  
Preisindex ausgewählter Grundstoffea) Sarre non comprise;  
Indice des prix des matières de base choisies57. Index der Großhandelspreise : Erzeugnisse  
landwirtschaftlichen Ursprungs57. Indice des prix de gros des produits  
d'origine agricole

1953 = 100

Monatsdurchschnitt oder Monat Moyenne mensuelle ou mois	Deutschland (B.R.) a)	France	Italia	Nederland	Belgique België	Luxembourg	United States
1957	109	108	106	101	98	.	94
1958	108	130	108	98	96	.	98
1959	109	130	100	105	95	.	92
1958	XI	108	129	103	104	94	95
	XII	109	129	102	104	95	93
1959	I	108	133	101	107	97	94
	II	108	130	100	104	95	94
	III	107	128	99	101	94	94
	IV	106	127	99	101	96	95
	V	107	128	99	99	97	94
	VI	107	124	99	104	94	93
	VII	111	125	97	104	95	91
	VIII	110	129	98	102	96	90
	IX	110	130	101	103	96	92
	X	110	133	103	112	95	89
	XI	112	134	104	111	93	88
	XII	109	134	104	106	92	88
1960	I	110	136	103	102	93	89
	II	109	133	102	101	90	90
	III	109	132	101	97	90	93
	IV	108	134	101	98	89	94
	V	108	138	101	97	91	93
	VI	108	130	101	97	94	92
	VII	108	130	101	95	92	92
	VIII	105	130	101	92	92	89
	IX	104	132	102	92	93	90
	X	105	132				

a) Ohne Saarland

a) Sarre non comprise

**58. Index der Großhandelspreise :  
Industrierzeugnisse**

**58. Indice des prix de gros des produits  
industriels**

1953 = 100

Monatsdurchschnitt oder Monat Moyenne mensuelle ou mois	Deutschland (B.R.) a)	France	Italia	Nederland	Belgique België	Luxembourg	United States
1957	106	106	100	107	.	.	110
1958	107	111	98	105	.	.	111
1959	107	120	97	105	.	.	113
1958 XI	107	110	97	105	.	.	111
XII	107	111	97	105	.	.	112
1959 I	107	116	96	105	.	.	112
II	107	117	96	105	.	.	112
III	108	118	96	105	.	.	112
IV	107	119	96	105	.	.	113
V	107	120	96	105	.	.	113
VI	107	119	97	105	.	.	112
VII	107	120	97	105	.	.	113
VIII	107	120	97	105	.	.	113
IX	107	121	97	105	.	.	113
X	108	121	97	105	.	.	113
XI	108	121	98	105	.	.	113
XII	109	122	98	106	.	.	113
1960 I	109	123	98	106	.	.	113
II	109	123	98	105	.	.	113
III	109	123	98	105	.	.	113
IV	109	124	98	105	.	.	113
V	108	124	98	105	.	.	112
VI	108	123	98	105	.	.	112
VII	108	123	98	105	.	.	112
VIII	108	123	98	105	.	.	112
IX	108	124	98	105	.	.	112
X	108	124	98	105	.	.	112

a) Ohne Saarland  
Preisindex ausgewählter Grundstoffe industrieller Herkunft ohne Brenn-  
und Treibstoffe und ohne Energie

a) Sarre non comprise  
Indice des prix des matières de base d'origine industrielle sans les carburants,  
les combustibles et l'énergie

**59. Index der Großhandelspreise :  
Brennstoffe und Energie**

**59. Indice des prix de gros des combustibles  
et de l'énergie**

1953 = 100

Monatsdurchschnitt oder Monat Moyenne mensuelle ou mois	Deutschland (B.R.) a)	France	Italia b)	Nederland	Belgique België b)	Luxembourg	United States
1957	109	116	120	122	116	.	107
1958	109	128	109	124	112	.	103
1959	109	142	102	118	108	.	103
1958 XI	109	130	108	124	112	.	103
XII	109	131	108	124	113	.	103
1959 I	109	145	105	126	111	.	104
II	109	145	105	122	111	.	105
III	109	143	105	121	111	.	105
IV	109	139	101	117	109	.	104
V	109	139	101	117	109	.	104
VI	108	139	101	116	108	.	102
VII	108	139	100	116	106	.	101
VIII	108	139	100	116	106	.	102
IX	108	140	101	117	106	.	102
X	108	142	100	117	107	.	102
XI	108	144	100	116	107	.	102
XII	108	144	100	116	108	.	102
1960 I	109	144	101	116	105	.	102
II	109	144	102	116	105	.	102
III	109	142	101	115	103	.	103
IV	110	139	99	114	102	.	102
V	110	140	97	115	102	.	101
VI	110	140	95	115	102	.	103
VII	109	139	95	115	103	.	104
VIII	109	139	96	115	104	.	105
IX	109	140	96	115	105	.	106
X	109	143	96	115	105	.	106

a) Ohne Saarland b) Ohne Energie

a) Sarre non comprise b) Sans l'énergie

## 60. Index der Erzeugerpreise landwirtschaftlicher Produkte

## 60. Indice des prix agricoles à la production

1953/54 = 100

Monatsdurchschnitt oder Monat Moyenne mensuelle ou mois	Deutschland (B.R.) a)	France	Italia	Nederland	Belgique België	Luxembourg	United States
1954	106	99	101	100	98	.	97
1955	108	99	104	102	92	.	92
1956	116	109	111	104	93	.	91
1957	116	118	107	103	94	.	94
1958	118	141	111	99	91	.	97
1959	122	133	103	105	97	.	93
1957	XI	117	133	111	104	.	94
	XII	118	128	113	105	.	94
1958	I	119	136	112	102	.	94
	II	119	137	110	101	.	95
	III	120	138	112	100	.	99
	IV	122	142	115	101	.	100
	V	121	144	116	94	.	99
	VI	119	150	116	92	.	97
	VII	117	149	113	93	.	97
	VIII	114	151	111	94	.	96
	IX	113	144	110	92	.	99
	X	114	141	109	103	.	97
	XI	117	135	106	111	.	96
	XII	119	132	105	111	.	95
1959	I	121	132	104	110	.	95
	II	121	131	103	104	.	94
	III	120	130	102	98	.	95
	IV	119	132	102	95	.	95
	V	119	131	102	96	.	95
	VI	120	130	101	97	.	94
	VII	128	133	100	100	.	93
	VIII	124	133	100	102	.	93
	IX	122	134	104	107	.	93
	X	124	137	106	122	.	91
	XI	124	138	107	124	.	89
	XII	124	134	106	110	.	88
1960	I	123	140	106	104	.	90
	II	123	138	104	99	.	90
	III	123	140	103	92	.	93
	IV	124	140	103	91	.	94
	V	121	140	103	92	.	94
	VI	120	141	103	92	.	92
	VII	121	141	104	94	.	92
	VIII	114	140	104	96	.	91
	IX	112	138	105	97	.	92
	X	(111)				.	

a) Ohne Saarland

a) Sarre non comprise

**61. Gesamteinfuhr der EWG-Mitgliedstaaten,  
des Vereinigten Königreiches und  
der Vereinigten Staaten**

**61. Importations totales des pays membres  
de la CEE, du Royaume-Uni et des  
Etats-Unis**

Mio \$

Monatsdurchschnitt oder Monat Moyenne mensuelle ou mois	Deutschland (B.R.) a)	France b)	Italia	Nederland	UEBL	Gemeinschaft Communauté	United Kingdom	United States
1957	625	510	306	342	285	2 068	951	1 077
1958	613	467	264	302	261	1 908	887	1 069
1959	706	424	278	328	287	2 010	931	1 249
1958 XI	659	420	257	313	258	1 907	877	1 085
XII	681	450	282	334	274	2 021	990	1 229
1959 I	600	391	284	304	266	1 843	920	1 135
II	578	383	222	295	251	1 728	817	1 113
III	617	422	252	306	300	1 898	903	1 274
IV	691	460	291	349	279	2 070	968	1 209
V	679	398	278	297	257	1 909	870	1 247
VI	673	451	269	345	297	2 034	929	1 336
VII	708	407	277	342	268	2 001	988	1 236
VIII	692	355	253	291	258	1 849	855	1 191
IX	717	377	289	344	283	2 010	924	1 349
X	765	456	302	350	310	2 184	1 009	1 215
XI	730	448	316	344	311	2 149	999	1 263
XII	867	539	302	370	334	2 412	1 041	1 432
1960 I	734	505	350	353	315	2 257	1 028	1 163
II	772	547	397	348	340	2 405	1 020	1 289
III	860	568	409	409	343	2 589	1 102	1 366
IV	813	540	387	351	314	2 405	1 046	1 246
V	849	538	418	372	323	2 501	1 091	1 253
VI	858	499	372	384	317	2 430	1 076	1 296
VII	861	515	433	388	307	2 505	1 069	1 120
VIII	795	449	346	339	308	2 238	1 068	1 245
IX	798	499	385	385	328	2 394	1 017	
X	897							

a) Einschl. Saarland ab 6.7.1959  
b) Ohne Saarland ab 6.7.1959

a) Sarre comprise à partir du 6.7.1959  
b) Sarre non comprise à partir du 6.7.1959

**62. Gesamtausfuhr der EWG-Mitgliedstaaten,  
des Vereinigten Königreiches und  
der Vereinigten Staaten**

**62. Exportations totales des pays membres  
de la CEE, du Royaume-Uni et des  
Etats-Unis**

Mio \$

Monatsdurchschnitt oder Monat Moyenne mensuelle ou mois	Deutschland (B.R.) a)	France b)	Italia	Nederland	UEBL	Gemeinschaft Communauté	United Kingdom	United States
1957	715	421	213	258	264	1 870	807	1 740
1958	734	427	211	268	254	1 895	783	1 492
1959	817	468	241	301	275	2 102	806	1 448
1958 XI	770	459	198	284	250	1 959	851	1 582
XII	823	532	235	284	264	2 138	783	1 494
1959 I	659	354	200	290	265	1 766	782	1 385
II	735	397	203	239	225	1 799	732	1 266
III	725	433	222	282	256	1 919	794	1 441
IV	786	477	243	291	290	2 088	859	1 452
V	806	457	198	287	251	1 999	866	1 535
VI	802	489	207	299	271	2 067	733	1 410
VII	805	462	258	279	291	2 095	832	1 454
VIII	799	427	251	264	229	1 970	741	1 384
IX	853	442	260	344	291	2 190	721	1 464
X	912	555	268	358	299	2 393	898	1 461
XI	904	531	281	339	288	2 344	862	1 462
XII	1 019	589	293	335	314	2 551	860	1 659
1960 I	807	592	233	287	319	2 238	919	1 544
II	872	607	310	331	304	2 424	855	1 559
III	1 040	609	336	359	341	2 686	901	1 733
IV	892	556	304	312	326	2 391	893	1 806
V	947	575	330	330	309	2 491	922	1 776
VI	901	553	288	322	317	2 381	799	1 701
VII	971	564	321	326	302	2 482	800	1 722
VIII	849	429	289	306	262	2 136	820	1 595
IX	925	550	309	366	296	2 445	764	
X	997				329			

a) Einschl. Saarland ab 6.7.1959  
b) Ohne Saarland ab 6.7.1959

a) Sarre comprise à partir du 6.7.1959  
b) Sarre non comprise à partir du 6.7.1959



### 63. Einfuhr aus den EWG-Mitgliedstaaten (Mutterländer)

### 63. Importations en provenance des pays membres de la CEE (Métropoles)

Mio \$

Monatsdurchschnitt oder Monat Moyenne mensuelle ou mois	Deutschland (B.R.) a)	France b)	Italia	Nederland	UEBL	Gemeinschaft Communauté	United Kingdom	United States
1957	147	109	65	141	124	586	115	127
1958	158	102	57	126	122	566	125	139
1959	205	114	74	146	135	664	131	200
1958 X	177	106	59	140	133	615	133	169
1958 XI	171	94	65	142	120	592	119	157
1958 XII	167	99	64	138	127	595	141	174
1959 I	151	90	66	128	115	550	118	168
1959 II	151	93	52	129	123	548	110	158
1959 III	178	108	58	135	137	617	129	184
1959 IV	197	110	74	146	135	661	137	192
1959 V	187	96	71	138	123	615	124	204
1959 VI	207	112	72	151	139	681	134	211
1959 VII	211	110	75	156	130	683	153	215
1959 VIII	204	99	74	129	117	623	115	186
1959 IX	224	116	78	146	137	702	128	225
1959 X	250	141	86	167	155	800	142	198
1959 XI	241	134	92	150	145	761	147	208
1959 XII	260	153	86	171	155	824	138	248
1960 I	210	139	86	150	138	723	152	183
1960 II	229	152	102	156	156	795	155	221
1960 III	262	167	108	184	165	886	169	233
1960 IV	259	152	102	162	153	828	151	201
1960 V	258	155	113	175	157	858	163	183
1960 VI	253	147	104	175	147	827	167	178
1960 VII	261	149	119	182	147	858	151	
1960 VIII	235	133	98	153	145	763	145	
1960 IX	257	151	119	175	171	873		

a) Einschl. Saarland ab 6.7.1959  
b) Ohne Saarland ab 6.7.1959

a) Sarre comprise à partir du 6.7.1959  
b) Sarre non comprise à partir du 6.7.1959

### 64. Ausfuhr nach den EWG-Mitgliedstaaten (Mutterländer)

### 64. Exportations vers les pays membres de la CEE (Métropoles)

Mio \$

Monatsdurchschnitt oder Monat Moyenne mensuelle ou mois	Deutschland (B.R.) a)	France b)	Italia	Nederland	UEBL	Gemeinschaft Communauté	United Kingdom	United States
1957	209	106	53	107	122	596	118	263
1958	201	95	51	111	115	572	108	200
1959	228	127	66	133	127	667	118	197
1958 XI	203	104	46	123	114	590	111	211
1958 XII	202	111	49	120	123	605	108	196
1959 I	188	90	49	114	112	552	111	196
1959 II	204	101	50	105	108	568	110	157
1959 III	215	114	57	125	116	628	122	173
1959 IV	220	128	60	122	128	657	131	176
1959 V	208	121	55	120	113	616	121	183
1959 VI	221	134	62	129	133	680	106	174
1959 VII	231	122	70	124	131	677	124	188
1959 VIII	219	117	73	118	104	631	106	179
1959 IX	244	136	75	151	136	741	113	208
1959 X	260	152	79	170	145	804	134	208
1959 XI	248	147	82	161	136	774	119	232
1959 XII	278	162	77	158	154	829	126	289
1960 I	237	167	69	139	145	757	145	283
1960 II	251	166	88	151	142	798	123	255
1960 III	292	172	105	159	171	898	142	284
1960 IV	275	161	90	145	157	828	134	283
1960 V	288	168	95	150	158	858	142	281
1960 VI	258	169	83	146	157	813	121	271
1960 VII	291	172	105	151	155	873	131	
1960 VIII	250	130	80	135	137	730	116	
1960 IX	281	175	95	167	160	877		
1960 X					177			

a) Einschl. Saarland ab 6.7.1959  
b) Ohne Saarland ab 6.7.1959

a) Sarre comprise à partir du 6.7.1959  
b) Sarre non comprise à partir du 6.7.1959

**65. Einfuhr aus den Nicht-Mitgliedsländern  
der EWG**

**65. Importations en provenance des pays  
non-membres de la CEE**

Mio \$

Monatsdurchschnitt oder Monat Moyenne mensuelle ou mois	Deutschland (B.R.) a)	France b)	Italia	Nederland	UEBL	Gemeinschaft Communauté	United Kingdom	United States
1957	478	401	241	201	161	1 482	836	950
1958	455	365	207	176	140	1 342	757	923
1959	501	310	204	182	152	1 347	800	1 049
1958 X	470	343	208	186	153	1 360	785	984
XI	488	326	193	170	138	1 315	758	928
XII	514	351	218	196	146	1 425	849	1 055
1959 I	449	301	217	176	151	1 294	802	967
II	427	290	170	165	128	1 180	707	955
III	439	314	194	171	163	1 281	774	1 090
IV	494	351	217	202	144	1 408	831	1 017
V	491	302	207	159	134	1 293	746	1 043
VI	466	339	196	194	157	1 352	795	1 124
VII	497	296	201	186	138	1 318	835	1 021
VIII	488	256	179	162	140	1 225	740	1 005
IX	493	262	211	198	145	1 309	797	1 124
X	515	315	216	183	153	1 382	867	1 017
XI	489	314	224	195	166	1 388	853	1 054
XII	608	387	218	199	178	1 590	903	1 184
1960 I	525	366	263	203	178	1 535	876	980
II	544	395	295	193	184	1 610	865	1 067
III	598	402	301	225	177	1 703	933	1 134
IV	554	388	285	188	161	1 576	895	1 046
V	591	384	305	197	166	1 643	928	1 070
VI	605	352	268	209	169	1 603	909	1 118
VII	600	367	314	206	160	1 647	918	
VIII	560	316	248	186	164	1 475	923	
IX	541	348	266	210	157	1 521		

a) Einschl. Saarland ab 6.7.1959

b) Ohne Saarland ab 6.7.1959

a) Sarre comprise à partir du 6.7.1959

b) Sarre non comprise à partir du 6.7.1959

**66. Ausfuhr nach den Nicht-Mitgliedsländern  
der EWG**

**66. Exportations vers les pays non-membres  
de la CEE**

Mio \$

Monatsdurchschnitt oder Monat Moyenne mensuelle ou mois	Deutschland (B.R.) a)	France b)	Italia	Nederland	UEBL	Gemeinschaft Communauté	United Kingdom	United States
1957	506	315	160	151	143	1 274	689	1 477
1958	533	332	161	157	140	1 323	675	1 275
1959	590	341	175	168	148	1 434	688	1 251
1958 XI	565	356	152	161	137	1 371	740	1 371
XII	621	421	186	164	141	1 533	675	1 298
1959 I	471	264	151	176	153	1 215	672	1 189
II	532	296	153	134	117	1 232	622	1 109
III	510	319	165	158	140	1 292	671	1 268
IV	566	349	183	170	161	1 429	728	1 276
V	599	336	142	167	138	1 382	745	1 352
VI	580	355	145	169	138	1 387	627	1 236
VII	574	341	188	154	160	1 417	708	1 266
VIII	579	310	179	145	125	1 338	635	1 205
IX	609	306	185	193	155	1 448	608	1 257
X	653	404	189	189	155	1 589	764	1 253
XI	657	384	199	178	152	1 570	743	1 231
XII	742	427	215	177	160	1 722	734	1 370
1960 I	570	425	164	148	174	1 481	774	1 261
II	621	441	223	180	161	1 626	732	1 304
III	748	437	232	200	171	1 787	759	1 449
IV	617	396	214	167	169	1 563	759	1 523
V	659	408	235	180	152	1 633	780	1 494
VI	643	384	204	176	161	1 569	678	1 430
VII	680	391	216	175	147	1 609	669	
VIII	599	299	210	172	126	1 406	704	
IX	644	376	214	199	136	1 568		
X					152			

a) Einschl. Saarland ab 6.7.1959

b) Ohne Saarland ab 6.7.1959

a) Sarre comprise à partir du 6.7.1959

b) Sarre non comprise à partir du 6.7.1959

**67. Einfuhr aus den assoziierten überseeischen  
Departements, Ländern und  
Hoheitsgebieten der EWG**

**67. Importations en provenance  
des Associés d'Outre-Mer de la CEE  
(PTOM et DOM)**

Mio \$

Monatsdurchschnitt oder Monat Moyenne mensuelle ou mois	Deutschland (B.R.) a)	France b)	Italia	Nederland	UEBL	Gemeinschaft Communauté
1957	8	95	4	3	16	127
1958	7	99	4	4	15	129
1959	8	78	5	4	17	112
1958	X	8	96	5	3	129
	XI	8	85	6	3	120
	XII	7	100	4	4	131
1959	I	7	74	4	3	104
	II	6	78	4	3	103
	III	7	78	5	6	116
	IV	8	90	7	5	122
	V	7	74	6	3	104
	VI	6	85	6	3	120
	VII	8	77	6	3	111
	VIII	9	67	5	3	101
	IX	8	64	6	3	99
	X	9	76	7	4	113
	XI	8	76	6	4	112
	XII	12	92	4	4	134
1960	I	9	85	8	4	128
	II	11	94	10	4	142
	III	11	106	6	5	147
	IV	10	104	6	4	142
	V	10	102	6	4	147
	VI	10	95	6	4	137
	VII	13	90	7	3	135
	VIII	9	83	6	2	120
	IX	8	84	4	3	114

a) Einschl. Saarland ab 6.7.1959  
b) Ohne Saarland ab 6.7.1959

a) Sarre comprise à partir du 6.7.1959  
b) Sarre non comprise à partir du 6.7.1959

**68. Ausfuhr nach den assoziierten überseeischen  
Departements, Ländern und  
Hoheitsgebieten der EWG**

**68. Exportations vers les Associés d'Outre-  
Mer de la CEE (PTOM et DOM)**

Mio \$

Monatsdurchschnitt oder Monat Moyenne mensuelle ou mois	Deutschland (B.R.) a)	France b)	Italia	Nederland	UEBL	Gemeinschaft Communauté
1957	5	116	4	4	13	141
1958	5	132	3	4	11	155
1959	5	121	3	4	9	142
1958	XI	4	151	3	4	171
	XII	6	185	4	4	210
1959	I	4	99	3	4	120
	II	5	116	3	3	135
	III	4	121	5	4	143
	IV	4	128	3	3	149
	V	5	113	4	4	135
	VI	4	116	3	4	135
	VII	4	123	3	3	143
	VIII	5	107	3	3	125
	IX	6	102	4	4	124
	X	6	141	4	5	166
	XI	7	135	4	5	160
	XII	7	144	4	5	167
1960	I	5	146	2	3	167
	II	5	155	3	4	174
	III	6	156	4	4	179
	IV	5	139	3	3	160
	V	5	136	3	4	156
	VI	5	130	3	4	151
	VII	5	128	3	4	147
	VIII	4	102	2	4	113
	IX	5	130	2	4	143
	X				3	

a) Einschl. Saarland ab 6.7.1959  
b) Ohne Saarland ab 6.7.1959

a) Sarre comprise à partir du 6.7.1959  
b) Sarre non comprise à partir du 6.7.1959

## 69. Einfuhr aus der Europäischen Freihandelsvereinigung

## 69. Importations en provenance de l'Association Européenne de Libre Echange

Mio \$

Monatsdurchschnitt oder Monat Moyenne mensuelle ou mois	Deutschland (B.R.) a)	France b)	Italia	Nederland	UEBL	Gemeinschaft Communauté	United Kingdom	United States
1957	117	48	52	52	44	313	93	102
1958	126	44	49	43	38	300	86	112
1959	143	40	51	48	43	324	92	148
1958 X	146	42	54	47	42	332	94	128
XI	139	43	54	47	38	321	83	133
XII	143	41	54	46	41	325	94	141
1959 I	124	35	50	44	38	291	79	134
II	126	37	42	43	36	284	80	122
III	135	51	49	42	43	320	82	142
IV	148	44	54	46	40	333	86	148
V	145	37	53	52	40	326	92	153
VI	139	46	47	47	44	323	100	148
VII	151	40	50	49	41	331	95	160
VIII	134	27	45	41	36	283	91	130
IX	150	36	51	50	47	335	99	154
X	162	44	55	54	47	362	100	150
XI	146	40	60	50	47	343	100	159
XII	161	44	51	52	46	354	100	170
1960 I	139	45	53	48	42	326	98	146
II	149	49	62	49	53	362	102	149
III	166	51	71	52	47	387	109	168
IV	156	43	68	46	42	354	98	140
V	160	45	71	51	45	372	117	144
VI	172	44	62	54	45	377	115	153
VII	160	44	68	53	38	364	110	
VIII	153	36	59	49	43	337	110	
IX	162	42	63	56	47	370		

a) Einschl. Saarland ab 6.7.1959

b) Ohne Saarland ab 6.7.1959

a) Sarre comprise à partir du 6.7.1959

b) Sarre non comprise à partir du 6.7.1959

## 70. Ausfuhr nach der Europäischen Freihandelsvereinigung

## 70. Exportations vers l'Association Européenne de Libre Echange

Mio \$

Monatsdurchschnitt oder Monat Moyenne mensuelle ou mois	Deutschland (B.R.) a)	France b)	Italia	Nederland	UEBL	Gemeinschaft Communauté	United Kingdom	United States
1957	195	63	47	63	43	411	82	153
1958	201	57	46	68	40	412	77	118
1959	220	63	54	71	44	451	84	128
1958 XI	209	59	42	70	40	420	77	142
XII	227	60	55	78	48	467	85	127
1959 I	175	45	44	68	45	377	88	115
II	195	54	47	59	36	391	75	105
III	204	58	49	67	41	420	79	100
IV	212	63	55	74	41	445	89	112
V	216	70	44	69	40	438	90	122
VI	221	69	46	73	41	450	73	107
VII	219	61	59	65	51	454	85	108
VIII	208	50	50	62	35	405	74	121
IX	225	60	51	77	48	461	73	177
X	247	78	56	79	48	509	96	146
XI	253	72	66	77	44	513	92	145
XII	268	78	75	79	51	551	94	174
1960 I	210	77	46	66	51	449	104	169
II	242	81	63	81	47	514	89	152
III	281	91	70	79	50	571	97	158
IV	254	88	64	71	49	525	92	174
V	285	86	78	81	52	582	97	208
VI	243	84	58	79	50	514	84	177
VII	263	87	61	79	49	539	83	
VIII	254	62	63	77	44	499	82	
IX	260	83	64	90	45	542		
X					50			

a) Einschl. Saarland ab 6.7.1959

b) Ohne Saarland ab 6.7.1959

a) Sarre comprise à partir du 6.7.1959

b) Sarre non comprise à partir du 6.7.1959

## 71. Einfuhr aus Nordamerika

## 71. Importations en provenance d'Amérique du Nord

Mio \$

Monatsdurchschnitt oder Monat Moyenne mensuelle ou mois	Deutschland (B.R.) a)	France b)	Italia	Nederland	UEBL	Gemeinschaft Communauté	United Kingdom	
1957	127	74	62	50	39	351	188	
1958	102	52	47	38	30	269	154	
1959	105	40	34	39	31	235	160	
1958	X	86	49	40	39	28	242	162
	XI	116	43	35	37	27	258	161
	XII	113	45	40	43	30	271	201
1959	I	90	41	43	31	34	239	151
	II	84	40	32	38	31	225	132
	III	80	36	31	33	29	209	133
	IV	99	43	34	40	28	244	146
	V	84	36	34	29	24	207	136
	VI	83	41	35	37	31	227	161
	VII	89	36	32	38	27	222	160
	VIII	99	28	28	34	27	216	139
	IX	91	34	32	45	30	232	162
	X	88	41	33	40	30	233	208
	XI	84	45	40	49	35	253	190
	XII	126	60	29	52	44	311	203
1960	I	123	61	44	51	46	325	179
	II	115	72	52	51	37	328	185
	III	128	76	54	55	32	345	205
	IV	117	63	60	44	38	322	193
	V	132	68	62	53	32	347	230
	VI	160	59	59	49	40	367	234
	VII	149	87	81	59	35	411	232
	VIII	140	66	56	49	34	345	226
	IX	104	82	58	54	31	330	

a) Einschl. Saarland ab 6.7.1959

b) Ohne Saarland ab 6.7.1959

a) Sarre comprise à partir du 6.7.1959

b) Sarre non comprise à partir du 6.7.1959

## 72. Ausfuhr nach Nordamerika

## 72. Exportations vers l'Amérique du Nord

Mio \$

Monatsdurchschnitt oder Monat Moyenne mensuelle ou mois	Deutschland (B.R.) a)	France b)	Italia	Nederland	UEBL	Gemeinschaft Communauté	United Kingdom	
1957	58	23	22	15	26	143	107	
1958	62	29	23	17	27	158	114	
1959	87	43	32	20	41	222	139	
1958	XI	71	35	25	21	30	182	131
	XII	78	38	28	17	28	189	126
1959	I	57	26	25	16	37	161	122
	II	76	34	27	16	33	186	108
	III	71	38	26	18	35	188	122
	IV	80	44	33	23	47	227	167
	V	95	48	29	19	41	232	159
	VI	85	52	32	22	41	232	134
	VII	89	46	36	19	46	236	150
	VIII	82	44	34	18	34	212	130
	IX	102	41	34	30	46	253	139
	X	94	49	35	19	40	237	153
	XI	99	46	36	17	41	240	153
	XII	112	53	33	20	42	259	137
1960	I	82	52	30	13	41	218	148
	II	84	50	37	19	44	233	139
	III	105	46	38	24	40	252	150
	IV	81	37	37	20	36	212	146
	V	76	38	35	18	34	200	173
	VI	81	35	34	18	31	198	106
	VII	88	37	37	18	32	211	110
	VIII	70	26	36	18	27	178	113
	IX	84	31	40	24	32	211	
	X					34		

a) Einschl. Saarland ab 6.7.1959

b) Ohne Saarland ab 6.7.1959

a) Sarre comprise à partir du 6.7.1959

b) Sarre non comprise à partir du 6.7.1959

73. Einfuhr der Gemeinschaft insgesamt  
aus den wichtigsten dritten Ländern

73. Importations de la Communauté (total) en  
provenance des principaux pays tiers

Mio \$

		I	II	III	IV	V	VI	VII	VIII	IX	X	XI	XII
<b>EUROPA - EUROPE</b>													
Oesterreich - Autriche . . . . .	1959	30,8	33,0	34,9	39,8	39,9	39,3	39,3	35,4	37,8	42,6	38,3	40,8
	1960	33,4	40,5	50,2	45,9	48,3	43,1	45,6	43,7	46,8			
Dänemark - Danemark . . . . .	1959	35,2	34,8	42,1	32,0	34,8	32,0	31,3	31,4	37,0	36,7	36,4	37,9
	1960	37,6	39,4	35,5	30,9	33,7	33,7	33,3	34,8	33,7			
Spanien - Espagne . . . . .	1959	21,0	18,1	19,9	21,6	15,7	13,4	12,3	9,4	10,6	11,3	21,5	27,8
	1960	30,2	36,0	40,8	38,9	35,4	23,8	20,5	18,0	18,0			
Finnland - Finlande . . . . .	1959	16,5	14,0	13,2	16,6	16,8	21,7	24,2	24,3	24,1	24,6	21,0	23,0
	1960	19,0	16,9	14,8	18,2	20,0	27,2	31,0	31,5	33,0			
Griechenland - Grèce . . . . .	1959	9,1	6,7	6,3	6,8	7,2	6,7	6,4	9,2	6,5	8,6	10,6	11,6
	1960	8,8	8,2	5,9	6,3	5,6	7,5	6,5	5,4	5,7			
Norwegen - Norvège . . . . .	1959	15,6	16,8	16,2	21,0	16,7	18,0	21,8	14,4	17,9	20,1	15,8	16,3
	1960	20,0	17,7	20,2	21,0	17,6	18,3	20,7	17,9	20,1			
Polen - Pologne . . . . .	1959	15,2	10,9	9,2	10,6	9,8	9,1	10,3	10,2	8,8	9,6	14,4	15,3
	1960	10,2	11,8	10,0	12,0	12,8	9,7	13,4	11,2	12,3			
Portugal - Portugal . . . . .	1959	6,7	4,7	5,7	5,9	6,1	5,0	5,1	5,8	6,3	6,7	6,3	7,3
	1960	6,3	6,7	6,5	6,0	7,7	6,0	6,5	6,0	7,3			
Vereinigtes Königreich Royaume-Uni	1959	102,9	94,3	114,9	121,4	115,8	111,1	132,3	95,6	112,5	122,4	122,2	117,4
	1960	111,2	120,8	140,7	126,2	131,0	140,3	120,9	110,0	121,9			
Schweden - Suède . . . . .	1959	53,8	47,4	53,4	56,7	62,8	63,7	64,9	54,6	65,9	71,3	63,0	72,3
	1960	66,5	74,5	66,7	64,4	71,7	77,8	72,7	68,6	73,5			
Schweiz - Suisse . . . . .	1959	46,1	52,7	53,3	56,0	49,9	54,0	55,6	45,7	57,6	62,1	60,6	62,7
	1960	51,5	62,2	66,8	59,9	61,7	57,8	64,4	56,6	66,4			
Türkei - Turquie . . . . .	1959	12,9	11,1	10,9	12,5	13,8	12,9	11,2	7,9	10,3	12,2	18,4	20,0
	1960	14,3	15,3	12,8	8,7	8,4	10,5	7,0	6,2	11,6			
U.d.S.S.R. - U.R.S.S. . . . . .	1959	29,1	26,6	27,4	29,3	33,2	34,1	30,2	31,1	36,0	29,2	35,9	35,9
	1960	35,8	27,8	33,5	29,2	30,5	34,4	39,1	35,1	38,0			
Jugoslawien - Yougoslavie . . . . .	1959	8,1	8,5	10,4	10,9	12,4	11,0	11,9	9,9	10,1	10,6	12,5	11,3
	1960	11,8	11,9	16,3	14,7	15,9	13,3	16,2	12,1	12,2			
<b>AFRIKA - AFRIQUE</b>													
Marokko - Maroc . . . . .	1959	23,2	20,7	24,4	30,6	34,2	30,2	21,1	19,4	16,3	20,9	23,0	28,0
	1960	26,4	28,7	29,0	29,4	34,8	28,3	21,0	18,6	19,0			
Tunesien - Tunisie . . . . .	1959	9,2	9,2	9,9	10,6	8,6	10,2	11,2	8,2	7,5	8,4	9,3	10,0
	1960	9,5	9,4	8,7	7,8	7,7	6,6	6,5	6,2	5,7			
Südafri. Union . . . . .	1959	16,4	10,7	16,5	13,2	20,3	18,3	20,9	19,1	15,5	20,2	18,1	21,0
Union Sud-Africaine	1960	21,5	22,2	22,4	15,7	20,8	18,4	20,6	16,9	18,5			
<b>AMERIKA - AMÉRIQUE</b>													
Argentinien - Argentine . . . . .	1959	31,2	20,9	29,9	33,5	31,6	33,8	30,2	33,4	37,6	32,7	35,8	44,1
	1960	41,0	38,9	32,1	41,1	45,3	39,3	38,5	34,3	34,7			
Brasilien - Brésil . . . . .	1959	17,3	15,2	18,7	18,6	18,0	18,0	20,0	25,3	28,9	25,7	27,1	25,4
	1960	41,3	21,8	27,2	23,2	20,0	23,2	27,2	22,4	23,6			
Kanada - Canada . . . . .	1959	26,2	23,5	19,0	28,1	20,5	30,6	29,2	25,1	29,5	26,9	27,8	40,4
	1960	38,1	24,3	26,5	25,2	30,1	40,7	45,2	34,4	32,5			
Vereinigte Staaten - Etats-Unis . . . . .	1959	211,5	200,1	189,4	215,5	187,2	196,5	193,7	191,0	202,3	205,8	224,9	270,6
	1960	287,0	303,1	318,6	296,3	317,3	326,5	365,7	309,8	297,0			
Venezuela - Vénézuéla . . . . .	1959	29,2	21,0	21,8	25,7	20,0	14,0	16,2	13,5	19,2	12,0	11,5	14,8
	1960	10,0	15,1	18,1	17,9	17,1	16,3	15,5	16,6	16,4			
<b>ASIEN - ASIE</b>													
Saudisch-Arabien . . . . .	1959	25,0	23,6	22,5	28,9	20,3	28,5	35,0	26,7	29,1	26,4	22,6	30,1
Arabie Séoudite	1960	30,1	26,5	34,3	31,8	30,8	26,1	23,3	31,5	29,8			
Bahrain - Bahrein . . . . .	1959	10,3	9,5	11,4	9,5	6,7	7,3	7,6	5,8	7,0	7,7	5,8	8,8
	1960	8,1	6,0	8,0	7,4	2,9	5,5	3,7	6,7	6,6			
Indonesien - Indonésie . . . . .	1959	9,9	10,1	11,5	12,4	12,1	10,4	10,6	13,0	13,7	9,6	10,7	15,3
	1960	13,9	11,0	15,8	12,7	12,5	9,2	9,4	9,4	10,7			
Irak - Irak . . . . .	1959	39,7	33,5	40,5	29,4	33,2	34,3	33,2	33,6	32,8	33,8	26,3	42,3
	1960	36,1	33,7	42,0	33,7	35,9	31,1	47,5	38,0	38,4			
Iran - Iran . . . . .	1959	18,3	22,9	15,9	21,5	17,4	19,9	20,6	18,0	17,7	28,8	22,4	25,8
	1960	25,0	21,4	30,4	18,7	22,6	22,8	17,7	16,7	20,8			
Kuwait - Koweit . . . . .	1959	46,2	38,0	42,9	50,8	35,9	41,1	34,1	31,5	33,1	39,1	38,6	37,6
	1960	36,2	38,2	40,7	31,7	38,6	41,1	35,7	36,9	37,1			
Malaya (Föd.) - Malaisie féd. . . . .	1959	10,4	11,3	10,7	12,2	14,0	13,7	12,3	15,6	13,9	13,1	13,3	18,9
	1960	19,2	27,3	22,9	19,8	18,2	19,8	18,1	17,6	18,5			
<b>OZEANIEN - Océanie</b>													
Australien - Australie . . . . .	1959	31,3	24,7	30,0	39,7	30,4	40,5	32,8	31,5	27,8	33,7	31,6	46,2
	1960	43,5	45,4	38,8	41,8	37,3	29,1	37,5	23,5	28,1			

**74. Ausfuhr der Gemeinschaft insgesamt  
nach den wichtigsten dritten Ländern**

**74. Exportations de la Communauté (total)  
vers les principaux pays tiers**

Mio \$

		I	II	III	IV	V	VI	VII	VIII	IX	X	XI	XII
<b>EUROPA - EUROPE</b>													
Oesterreich - Autriche . . . . .	1959	40,5	46,2	53,0	55,4	53,4	54,3	56,3	51,6	58,3	60,2	61,4	66,0
	1960	49,8	58,5	73,8	68,0	69,6	65,1	71,8	60,2	66,9			
Dänemark - Danemark . . . . .	1959	41,3	38,5	43,5	46,1	47,8	46,1	45,7	42,4	48,8	52,7	57,4	54,6
	1960	53,7	54,4	56,7	57,0	57,5	52,5	54,1	46,6	53,5			
Spanien - Espagne . . . . .	1959	17,7	18,8	20,1	18,6	17,7	18,7	18,5	20,1	16,9	16,8	18,8	20,7
	1960	17,1	20,0	21,6	23,8	22,7	17,2	21,1	17,0	20,8			
Finnland - Finlande . . . . .	1959	17,1	17,7	21,7	20,7	20,4	19,5	18,6	19,3	20,9	26,1	23,0	26,2
	1960	21,2	26,0	34,0	26,7	31,0	27,2	28,6	24,2	27,9			
Griechenland - Grèce . . . . .	1959	12,9	15,4	14,5	18,8	15,0	14,6	14,5	20,0	19,3	16,1	14,5	17,2
	1960	23,6	17,5	17,1	14,7	15,8	15,3	21,0	19,6	17,4			
Norwegen - Norvège . . . . .	1959	28,6	36,0	41,8	28,3	29,9	35,4	37,3	29,7	35,3	45,2	34,7	36,0
	1960	33,1	38,6	36,2	41,8	39,8	29,0	29,9	39,3	38,9			
Polen - Pologne . . . . .	1959	9,1	9,6	9,5	10,6	12,0	10,2	10,5	9,4	8,6	10,9	12,5	16,3
	1960	9,0	8,5	12,9	12,5	13,1	13,3	11,2	12,3	10,4			
Portugal - Portugal . . . . .	1959	12,8	13,4	14,5	16,1	15,5	15,5	14,9	14,5	15,6	16,7	18,1	18,2
	1960	16,0	17,5	20,7	18,2	24,0	19,0	20,6	19,8	17,1			
Vereinigtes Königreich . . . . .	1959	102,3	105,7	109,6	126,3	118,0	124,5	131,2	103,8	120,3	130,6	128,3	144,4
Royaume-Uni . . . . .	1960	126,1	151,8	149,7	138,6	171,2	137,5	149,6	140,1	140,1			
Schweden - Suède . . . . .	1959	72,1	68,5	67,5	76,6	79,9	75,2	66,1	72,4	81,6	92,8	99,1	101,5
	1960	80,4	87,2	106,3	88,6	95,6	87,0	85,4	78,6	96,5			
Schweiz - Suisse . . . . .	1959	79,2	82,4	89,8	95,8	93,3	99,2	102,5	90,5	101,1	111,1	113,6	130,0
	1960	90,4	106,6	127,0	113,1	124,4	123,9	127,3	114,7	128,6			
Türkei - Turquie . . . . .	1959	16,2	22,2	20,9	16,4	11,8	15,4	14,4	17,0	16,8	16,0	17,2	20,9
	1960	18,4	19,8	23,2	17,2	20,0	23,2	20,3	16,2	16,1			
U.d.S.S.R. - U.R.S.S. . . . . .	1959	14,2	12,2	15,3	15,5	13,7	14,5	17,2	24,5	18,6	22,8	31,7	43,6
	1960	33,4	50,5	37,6	26,6	34,7	33,7	29,3	22,0	31,0			
Jugoslawien - Yougoslavie . . . . .	1959	13,2	11,1	16,0	16,3	14,1	15,0	17,0	20,5	17,6	20,1	18,1	18,4
	1960	18,5	23,1	26,4	24,0	23,4	24,1	23,1	20,7	24,8			
<b>AFRIKA - AFRIQUE</b>													
Aegypten - Egypte . . . . .	1959	10,6	14,5	11,4	13,0	11,8	10,2	10,2	10,3	9,8	10,2	11,6	14,9
	1960	13,8	17,8	19,6	16,5	24,7	18,7	16,2	13,2	13,7			
Marokko - Maroc . . . . .	1959	17,2	16,8	17,2	18,9	17,1	16,5	16,2	13,9	15,8	20,3	16,9	16,9
	1960	18,7	20,0	21,6	18,6	20,5	17,9	20,5	17,1	22,7			
Tunesien - Tunisie . . . . .	1959	7,2	7,4	6,1	9,2	9,7	13,7	11,2	12,5	14,3	14,5	12,9	12,9
	1960	14,8	15,5	12,2	10,5	10,9	11,3	11,7	9,9	10,9			
Südafr. Union und Südwestafrika . . . . .	1959	22,8	21,0	24,7	21,1	21,3	19,3	21,5	18,4	20,6	23,8	22,2	25,0
Union S.-Afr. et S.-O. Africain . . . . .	1960	24,3	22,6	26,9	23,0	25,3	24,6	25,7	20,1	22,0			
<b>AMERIKA - AMÉRIQUE</b>													
Argentinien - Argentine . . . . .	1959	24,0	17,9	17,0	27,8	25,8	28,9	30,8	40,7	29,9	31,2	26,0	22,8
	1960	19,5	23,9	27,7	29,3	23,1	26,5	29,3	23,4	30,5			
Brasilien - Brésil . . . . .	1959	26,5	17,7	18,0	22,0	27,9	19,5	16,0	18,2	18,9	25,4	33,7	30,8
	1960	18,5	20,5	31,8	18,8	23,6	23,7	26,2	21,1	23,1			
Kanada - Canada . . . . .	1959	13,9	16,7	19,8	28,7	25,2	27,6	25,7	24,5	29,3	32,0	31,9	19,0
	1960	17,5	16,7	26,3	29,6	23,9	27,1	24,3	22,8	27,1			
Vereinigte Staaten - Etats-Unis . . . . .	1959	148,8	170,0	168,8	197,3	205,9	203,7	208,7	188,0	224,3	204,7	208,3	240,3
	1960	200,9	216,3	225,0	182,2	176,2	170,8	186,6	154,9	183,8			
Mexico - Mexique . . . . .	1959	8,2	9,7	10,8	9,4	10,2	10,8	10,7	11,1	12,6	10,8	11,4	13,5
	1960	10,6	11,2	14,3	11,1	11,3	11,2	13,1	9,9	13,0			
Venezuela - Vénézuéla . . . . .	1959	24,8	23,2	21,0	26,8	22,6	23,1	26,2	22,7	24,2	27,1	26,1	23,1
	1960	21,0	26,5	27,7	16,5	15,9	16,0	16,9	17,1	13,4			
<b>ASIEN - ASIE</b>													
Kontinental-China - Chine cont. . . . .	1959	16,1	13,2	13,6	23,6	23,3	18,4	14,0	19,7	22,8	21,3	31,4	33,9
	1960	18,4	28,1	29,0	23,6	24,6	20,5	14,6	14,0	15,4			
Indische Union - Union Indienne . . . . .	1959	39,7	23,6	26,3	32,4	25,1	27,6	25,5	26,3	25,5	22,2	26,4	28,6
	1960	22,5	35,6	31,1	27,6	30,1	27,7	30,4	23,2	25,0			
Indonesien - Indonésie . . . . .	1959	6,6	5,1	3,8	6,2	7,2	9,2	14,7	8,4	7,5	9,4	9,7	10,3
	1960	5,8	9,4	8,9	7,8	8,1	8,8	10,3	13,2	9,6			
Iran - Iran . . . . .	1959	17,6	20,9	16,8	18,7	18,2	16,9	15,1	16,0	16,6	16,2	15,2	22,6
	1960	19,3	16,4	16,7	16,0	17,6	19,5	19,7	18,3	17,0			
Japan - Japon . . . . .	1959	11,9	13,2	13,8	14,3	15,2	12,5	13,4	13,0	14,4	15,6	15,2	14,0
	1960	17,5	17,8	18,5	16,0	14,0	17,7	17,6	14,9	17,0			
<b>OZEANIEN - OCÉANIE</b>													
Australien - Australie . . . . .	1959	13,1	15,6	14,2	15,8	17,2	17,6	15,5	14,3	16,5	20,5	17,8	22,5
	1960	12,1	19,1	24,4	21,6	21,6	24,7	24,6	19,5	23,3			

## 75. Index des Einfuhrvolumens

## 75. Indice du volume des importations

1958 = 100

Monatsdurchschnitt oder Monat Moyenne mensuelle ou mois	Deutschland (B.R.) a) c)	France b)	Italia c)	Nederland	UEBL	Gemeinschaft Communauté	United Kingdom	United States
1957	94	101	99	107	102	99	100	96
1958	100	100	100	100	100	100	100	100
1959	120	98	111	112	112	111	107	119
1958	X	107	97	103	110	105	105	110
	XI	109	92	105	106	102		103
	XII	112	98	109	114	108		117
1959	I	101	91	112	102	100	102	108
	II	98	88	89	100	95		106
	III	105	100	104	103	105		123
	IV	120	108	117	119	107	108	116
	V	118	93	110	101	100		119
	VI	116	103	105	118	119		128
	VII	121	94	115	116	104	104	119
	VIII	120	83	102	100	104		114
	IX	124	89	114	118	108		129
	X	131	106	117	120	126	114	115
	XI	126	101	126	118	119		118
	XII	155	126	123	124	130		135
1960	I	125	115	145	119	121	119	109
	II	130	126	169	117	129		121
	III	146	130	170	138	132		128
	IV	139	124	159	118	120	122	117
	V	141	120	176	124	128		118
	VI	143	113	155	128	121		122
	VII	144	114	174	132			
	VIII	135	99	138	114			
	IX	135		159	130			

a) Einschl. Saarland ab 6.7.1959

b) Ohne Saarland ab 6.7.1959

c) Revidierte Reihe für Deutschland : 1959,  
für Italien : 1958 und 1959

a) Sarre comprise à partir du 6.7.1959

b) Sarre non comprise à partir du 6.7.1959

c) Série révisée pour l'Allemagne : 1959,  
pour l'Italie : 1958 et 1959

## 76. Index des Ausfuhrvolumens

## 76. Indice du volume des exportations

1958 = 100

Monatsdurchschnitt oder Monat Moyenne mensuelle ou mois	Deutschland (B.R.) a)	France b)	Italia c)	Nederland	UEBL	Gemeinschaft Communauté	United Kingdom	United States
1957	96	96	96	93	97	96	104	116
1958	100	100	100	100	100	100	100	100
1959	113	119	120	113	112	116	104	97
1958	X	111	116	108	117	113	104	108
	XI	106	109	95	108	105		108
	XII	113	128	113	105	105		101
1959	I	91	92	96	109	107	99	93
	II	102	106	97	91	91		85
	III	101	113	111	106	105		97
	IV	109	123	119	112	119	106	97
	V	112	118	97	109	103		104
	VI	111	122	102	114	113		95
	VII	113	117	131	106	120	100	99
	VIII	112	110	126	99	98		94
	IX	120	111	132	129	121		98
	X	128	140	136	131	125	112	98
	XI	127	133	144	126	115		98
	XII	142	144	150	125	127		111
1960	I	113	144	115	108	126	114	103
	II	124	148	153	126	120		104
	III	145	148	156	138	135		115
	IV	126	137	145	122	129	111	120
	V	130	137	161	128	124		119
	VI	124	136	142	126	128		114
	VII	133	136	160	124	120		
	VIII	117	105	147	116			
	IX	129		159	139			

a) Einschl. Saarland ab 6.7.1959

b) Ohne Saarland ab 6.7.1959

c) Revidierte Reihe

a) Sarre comprise à partir du 6.7.1959

b) Sarre non comprise à partir du 6.7.1959

c) Série révisée



## 77. Index der Einfuhrdurchschnittswerte

## 77. Indice de la valeur moyenne des importations

1958 = 100

Monatsdurchschnitt oder Monat Moyenne mensuelle ou mois	Deutschland (B.R.) a)	France b)	Italia c)	Nederland	UEBL	Gemeinschaft Communauté	United Kingdom	United States
1957	109	108	117	106	107	109	108	105
1958	100	100	100	100	100	100	100	100
1959	96	93	93	97	98	95	99	99
1958	X	98	99	97	98	99	98	99
	XI	98	98	94	98	98	100	99
	XII	99	98	97	97	98	100	99
1959	I	99	92	95	98	97	100	98
	II	98	93	93	98	96	99	98
	III	96	90	91	98	97	98	97
	IV	96	92	93	97	99	97	97
	V	96	91	94	97	97	98	98
	VI	96	93	95	97	96	98	98
	VII	96	93	90	97	99	98	97
	VIII	96	92	93	96	95	99	98
	IX	96	91	95	97	100	99	98
	X	96	92	97	97	97	100	99
	XI	95	95	93	97	99	102	100
	XII	96	91	93	98	98	101	99
1960	I	96	94	91	98	100	101	100
	II	97	93	89	98	101	101	100
	III	96	94	91	98	99	100	100
	IV	96	94	92	98	100	100	100
	V	98	96	90	99	97	100	100
	VI	98	95	91	99	100	99	100
	VII	97	96	94	98		99	
	VIII	96	97	95	98		99	
	IX	96		92	98		99	

a) Einschl. Saarland ab 6.7.1959  
 b) Ohne Saarland ab 6.7.1959  
 c) Revidierte Reihe

a) Sarre comprise à partir du 6.7.1959  
 b) Sarre non comprise à partir du 6.7.1959  
 c) Série révisée

## 78. Index der Ausfuhrdurchschnittswerte

## 78. Indice de la valeur moyenne des exportations

1958 = 100

Monatsdurchschnitt oder Monat Moyenne mensuelle ou mois	Deutschland (B.R.) a)	France b)	Italia c)	Nederland	UEBL	Gemeinschaft Communauté	United Kingdom	United States
1957	101	103	105	103	107	103	101	101
1958	100	100	100	100	100	100	100	100
1959	98	92	92	99	96	96	99	101
1958	X	98	97	98	98	96	99	100
	XI	99	99	97	98	96	99	100
	XII	99	98	96	101	99	100	100
1959	I	99	90	97	99	97	96	101
	II	98	88	98	98	97	95	99
	III	98	89	93	99	96	95	99
	IV	98	91	95	97	96	95	99
	V	98	91	95	98	96	96	99
	VI	98	94	95	97	94	96	99
	VII	97	92	92	98	95	95	98
	VIII	97	91	93	99	92	95	98
	IX	97	94	92	99	94	96	99
	X	97	93	92	102	96	95	99
	XI	97	93	91	100	98	94	101
	XII	98	96	93	100	98	97	101
1960	I	98	97	96	99	100	98	101
	II	97	96	96	98	99	97	101
	III	98	97	102	97	99	98	101
	IV	97	95	99	96	99	97	102
	V	99	99	97	96	98	98	101
	VI	99	96	96	95	98	97	101
	VII	99	97	95	98	98	98	101
	VIII	99	96	93	98		101	
	IX	98		92	98		102	

a) Einschl. Saarland ab 6.7.1959  
 b) Ohne Saarland ab 6.7.1959  
 c) Revidierte Reihe

a) Sarre comprise à partir du 6.7.1959  
 b) Sarre non comprise à partir du 6.7.1959  
 c) Série révisée

## 79. Index der « Terms of Trade » a)

## 79. Indice des termes de l'échange a)

1958 = 100

Monatsdurchschnitt oder Monat Moyenne mensuelle ou mois	Deutschland (B.R.) b)	France c)	Italia d)	Nederland	UEBL	Gemeinschaft Communauté	United Kingdom	United States
1957	93	95	90	97	100	94	94	96
1958	100	100	100	100	100	100	100	100
1959	102	99	99	102	98	101	100	102
1958	X	100	98	102	100	97	100	101
	XI	101	101	103	100	98	99	101
	XII	100	100	99	104	100	100	101
1959	I	100	98	102	101	99	99	103
	II	100	95	105	100	101	99	103
	III	102	99	103	101	99	101	104
	IV	102	99	102	100	97	100	104
	V	102	100	101	101	99	101	102
	VI	102	101	101	100	98	101	102
	VII	101	99	103	101	96	100	103
	VIII	101	99	100	103	97	100	99
	IX	101	103	97	102	94	100	100
	X	101	101	95	105	99	99	103
	XI	102	98	98	103	99	98	99
	XII	102	105	100	102	100	102	102
1960	I	102	103	105	101	100	102	102
	II	100	103	108	100	98	102	102
	III	102	103	111	99	100	103	101
	IV	101	101	108	98	99	101	102
	V	101	103	108	97	101	102	101
	VI	101	101	105	96	98	100	102
	VII	102	101	101	100		102	102
	VIII	103	99	98	100		102	102
	IX	102		100	100		103	101

a) Index der Ausfuhrdurchschnittswerte dividiert durch Index der Einfuhr-  
durchschnittswerte

b) Einschl. Saarland ab 6.7.1959

c) Ohne Saarland ab 6.7.1959

d) Revidierte Reihe

a) Indice de la valeur moyenne des exportations divisé par l'indice de la valeur  
moyenne des importations

b) Sarre comprise à partir du 6.7.1959

c) Sarre non comprise à partir du 6.7.1959

d) Série révisée

## 80. Verhältnis der Volumenindizes a)

## 80. Rapport des indices de volume a)

1958 = 100

Monatsdurchschnitt oder Monat Moyenne mensuelle ou mois	Deutschland (B.R.) b) d)	France c)	Italia d)	Nederland	UEBL	Gemeinschaft Communauté	United Kingdom	United States
1957	102	95	97	87	95	97	104	121
1958	100	100	100	100	100	100	100	100
1959	94	121	110	101	100	105	97	82
1958	X	104	120	105	106	103	108	98
	XI	97	118	90	102	101	103	105
	XII	101	131	104	92	99	106	86
1959	I	90	101	86	107	103	97	86
	II	104	120	109	91	91	105	80
	III	96	113	107	103	88	101	79
	IV	91	114	102	94	111	102	84
	V	95	127	88	108	103	104	87
	VI	96	118	97	97	95	99	74
	VII	93	124	114	91	115	105	83
	VIII	93	133	124	99	94	107	82
	IX	97	125	116	109	112	111	76
	X	98	132	116	109	99	112	85
	XI	101	132	114	107	97	112	82
	XII	92	114	122	101	98	104	82
1960	I	90	125	79	91	104	98	94
	II	95	117	91	108	93	99	86
	III	99	114	92	100	102	101	90
	IV	91	110	91	103	108	99	103
	V	92	114	91	103	97	99	101
	VI	87	120	92	98	106	99	93
	VII	92	119	92	94			
	VIII	87	106	107	102			
	IX	96		100	107			

a) Index des Ausfuhrvolumens dividiert durch Index des Einfuhrvolumens

b) Einschl. Saarland ab 6.7.1959

c) Ohne Saarland ab 6.7.1959

d) Revidierte Reihe für Deutschland: 1959,  
für Italien: 1958 und 1959

a) Indice du volume des exportations divisé par l'indice du volume des importations

b) Sarre comprise à partir du 6.7.1959

c) Sarre non comprise à partir du 6.7.1959

d) Série révisée pour l'Allemagne: 1959  
pour l'Italie: 1958 et 1959

## 81. Gemeinschaft : Indices der Einfuhr

## 81. Communauté : indices des importations

1958 = 100

Monatsdurchschnitt oder Monat Moyenne mensuelle ou mois	Tatsächliche Werte			Volumen			Durchschnitts- werte Valeurs moyennes
	Valeurs courantes			Volume			Gesamte Einfuhr Importations totales
	Gesamte Einfuhr Importations totales	Innerhalb der EWG Intra-six a)	Übrige Länder Reste du monde	Gesamte Einfuhr Importations totales	Innerhalb der EWG Intra-six a)	Übrige Länder Reste du monde	
1957	108	104	110	99	101	99	109
1958	100	100	100	100	100	100	100
1959	105	117	100	111	124	105	95
1958	X	103	111	101	105	114	98
	XI	100	103	98	102	105	98
	XII	106	106	106	108	108	98
1959	I	97	96	96	100	99	97
	II	91	99	88	95	103	96
	III	99	110	95	105	116	94
	IV	108	115	105	114	120	95
	V	100	108	96	105	113	95
	VI	107	119	101	113	125	95
	VII	105	118	98	111	124	95
	VIII	97	111	91	102	117	95
	IX	105	130	98	109	135	96
	X	115	141	104	120	147	96
	XI	113	135	103	118	142	96
	XII	127	146	118	134	151	95
1960	I	118	132	114	123	135	96
	II	126	139	120	133	143	95
	III	136	157	127	143	160	95
	IV	126	145	117	131	149	96
	V	131	150	122	136	153	96
	VI	127	142	119	131	146	97
	VII	131	153	123		156	
	VIII	117	128	110			
	IX		153				

a) Index der Ausfuhr innerhalb der EWG

a) Indices des exportations intra-six

82. Gemeinschaft : Indices der Ausfuhr und  
der « Terms of Trade »82. Communauté : indices des exportations  
et des termes de l'échange

1958 = 100

Monatsdurchschnitt oder Monat Moyenne mensuelle ou mois	Tatsächliche Werte			Volumen			Durchschnitts- werte Valeurs moyennes	« Terms of Trade »
	Valeurs courantes			Volume			Gesamte Ausfuhr Exportations totales	Termes de l'échange
	Gesamte Ausfuhr Exportations totales	Innerhalb der EWG Intra-six	Übrige Länder Reste du monde	Gesamte Ausfuhr Exportations totales	Innerhalb der EWG Intra-six	Übrige Länder Reste du monde		
1957	99	104	96	96	101	94	103	94
1958	100	100	100	100	100	100	100	100
1959	111	117	108	116	124	113	96	101
1958	X	111	111	113	114	113	98	100
	XI	103	103	105	105	106	98	100
	XII	113	106	116	115	107	98	100
1959	I	93	96	92	97	96	96	99
	II	95	99	93	100	98	95	99
	III	101	110	98	106	103	95	101
	IV	110	115	108	116	114	95	100
	V	105	108	105	109	109	96	101
	VI	109	119	105	114	125	96	101
	VII	111	118	107	117	124	113	100
	VIII	104	111	101	109	117	106	95
	IX	116	130	110	121	135	116	100
	X	127	141	121	134	147	127	99
	XI	124	135	119	132	142	127	98
	XII	135	146	131	139	151	135	102
1960	I	118	132	112	120	135	98	102
	II	128	139	123	132	143	97	102
	III	142	157	135	145	160	98	103
	IV	126	145	118	130	149	122	97
	V	131	150	124	134	153	127	102
	VI	126	142	119	130	146	123	97
	VII	131	153	122	134	156	124	98
	VIII	113	128	106				
	IX	129	153	119				

### 83. Steuereinnahmen des Staates (in nationaler Wahrung)

### 83. Recettes fiscales de l'Etat (en monnaie nationale)

Monatsdurchschnitt oder Monat Moyenne mensuelle ou mois	Deutschland (B.R.) a)	France Mrd Ffr Mrd NFfr b)	Italia Mrd Lire	Nederland Mio Fl	Belgique Belgie Mio Fb	Luxembourg Mio Fb	United Kingdom c)	United States d)
	Mio DM						Mio £	Mio \$
1957	3 410	304	226	671	7 441	373	442	7 183
1958	3 574	366	242	641	7 320	358	452	6 982
1959	4 029	414	261	690	7 860	347	507	7 461
1958	X	3 250	423	238	1 161	6 899	354	3 446
	XI	3 245	324	232	539	6 110	259	5 979
	XII	5 194	421	229	680	6 790	450	6 848
1959	I	3 763	341	269	663	10 526	301	4 956
	II	2 745	429	262	516	6 202	249	8 152
	III	4 873	374	234	522	6 764	369	10 722
	IV	3 047	528	261	583	7 120	438	6 375
	V	3 318	440	256	578	7 490	312	8 155
	VI	5 060	409	278	632	8 062	452	11 137
	VII	3 390	367	252	672	10 981	361	9 336
	VIII	3 520	350	272	760	6 626	247	7 418
	IX	5 412	444	248	847	8 224	398	9 552
	X	3 552	376	268	1 062	7 864	325	3 626
	XI	3 624	400	265	654	6 918	280	7 152
	XII	6 042	511	273	792	7 536	429	8 350
1960	I	4 176	3,59	284	765	10 559	446	5 425
	II	3 239	4,86	299	643	6 651	275	9 289
	III	5 498	4,37	277	631	7 816	522	12 217
	IV	3 521	5,00	286	581	7 468	328	7 468
	V	3 831	5,17	297	636	8 083	334	9 725
	VI	6 125	4,15	309	677	8 939	562	12 716
	VII	3 933	3,46	274	747	12 058	361	3 976
	VIII	4 234		311	766	8 338	280	8 590
	IX	6 490		274	962	9 010	622	

a) Steuereinnahmen des Bundes und der Lander. Ab Juli 1959 einschl. Saarland

b) Ab 1960 in Milliarden NFfr

c) « Ordinary revenue »

d) « Total budget receipts »

a) Y compris les impots des « Lander ». Sarre comprise  partir de juillet 1959

b) A partir de 1960 en milliards NFfr

c) « Ordinary revenue »

d) « Total budget receipts »

### 84. Geldversorgung (in nationaler Wahrung)

### 84. Disponibilites monetaires (en monnaie nationale)

Monatsdurchschnitt oder Monat Moyenne mensuelle ou mois	Deutschland (B.R.) a)	France Mrd Ffr Mrd NFfr b)	Italia Mrd Lire	Nederland Mio Fl	Belgique Belgie Mrd Fb	Luxembourg Mio Fb	United Kingdom	United States
	Mio DM						Mio £	Mrd \$
1957	34 326	.	4 820	9 088	196,6	.	.	133,8
1958	38 677	.	5 235	9 492	202,0	5 678	5 313	136,0
1959	43 842	7 764	5 934	10 371	210,6	6 125	5 638	140,2
1958	X	39 844	.	5 366	9 584	202,8	5 655	138,7
	XI	41 220	.	5 444	9 928	204,8	5 716	140,0
	XII	42 578	7 496	5 807	10 103	209,5	6 390	143,8
1959	I	40 161	7 375	5 611	10 103	204,4	5 811	141,3
	II	40 891	7 368	5 581	10 078	205,1	5 867	139,0
	III	42 000	7 505	5 728	10 207	209,7	5 807	137,5
	IV	42 760	7 493	5 721	10 287	210,7	6 163	140,3
	V	43 343	7 527	5 810	10 439	212,4	6 265	138,9
	VI	43 705	7 781	5 971	10 490	214,1	6 170	138,7
	VII	44 343	7 919	5 957	10 495	211,3	6 347	141,0
	VIII	44 925	7 912	5 920	10 561	210,8	6 074	139,4
	IX	45 025	7 913	6 049	10 426	209,6	6 152	139,5
	X	45 575	7 991	6 050	10 316	210,9	6 168	140,8
	XI	46 354	7 997	6 185	10 509	211,9	6 084	141,8
	XII	47 017	8 392	6 618	10 551	216,3	6 594	144,0
1960	I	45 538	82,39	6 348	10 425	210,8	6 423	141,6
	II	46 032	81,06	6 263	10 406	209,9	6 259	138,2
	III	46 336	82,72	6 340	10 455	212,5	6 464	136,7
	IV	46 895	83,84	6 379	10 647	214,6	6 664	139,2
	V	47 588	84,04	6 440	10 988	217,5	6 745	135,7
	VI	47 685	86,55	6 586	11 113	219,9	6 683	136,1
	VII	47 967	88,55	6 778	11 118	218,3	6 901	138,3
	VIII	48 223	88,92		11 201		6 985	137,5
	IX	48 270	90,24		11 108		7 072	137,3

a) Ab 6.7.1959 einschl. Bargeldumlauf im Saarland und ab Januar 1960 einschl. Sichteinlagen (von Nichtbanken) bei Kreditbanken

b) Ab 1960 in Milliarden NFfr

a) A partir du 6.7.1959, y compris la circulation monetaire en Sarre et  partir de janvier 1960 y compris les dpts  vue sarrois dans les banques

b) A partir de 1960 en milliards NFfr

## 85. Kurzfristige Kredite an Wirtschaft und Private <sup>a)</sup>

(in nationaler Wahrung)

Monatsdurchschnitt oder Monat Moyenne mensuelle ou mois	Deutschland (B.R.) <sup>b)</sup> Mio DM	France <sup>c)</sup> Mrd Ffr Mrd NFfr <sup>d)</sup>	Italia <sup>c)</sup> Mrd Lire	Nederland <sup>e)</sup> Mio Fl	Belgique Belgie <sup>e)</sup> Mrd Fb	Luxembourg <sup>c)</sup> Mio Fb
1957	30 745	.	.	3 297	51,1	5 195
1958	31 140	3 127	4 522	3 110	45,5	5 020
1959	32 702	3 408	.	3 327	.	3 941
1958						
X	30 762	3 128	.	3 023	.	5 410
XI	31 178	3 242	.	3 015	.	5 077
XII	31 755	3 326	4 711	3 147	43,9	4 357
1959						
I	31 581	3 235	.	3 185	.	4 440
II	32 001	3 248	.	3 209	.	4 227
III	31 933	3 231	4 672	3 251	45,2	3 914
IV	31 986	3 283	.	3 214	.	3 716
V	32 234	3 352	.	3 149	.	3 869
VI	32 645	3 352	4 795	3 138	44,8	4 230
VII	32 409	3 396	.	3 276	.	4 018
VIII	32 685	3 326	.	3 340	.	3 651
IX	33 423	3 430	4 985	3 411	45,1	3 866
X	33 346	3 569	.	3 495	.	3 940
XI	33 567	3 607	.	3 555	.	3 656
XII	34 613	3 879	5 378	3 705	48,1	3 760
1960						
I	35 128	38,07	.	3 714	.	4 266
II	35 673	37,86	.	3 760	.	4 316
III	36 317	38,83	5 442	3 777	48,5	4 167
IV	36 471	40,15	.	3 804	.	4 239
V	36 703	40,62	.	3 734	.	4 563
VI	37 731	40,69	5 704	3 722	49,2	4 940
VII	37 638	42,80	.	3 829	.	.
VIII	37 443	41,88	.	3 836	.	.
IX	38 930	43,08	.	3 912	.	4 666

a) Kredite der Banken

b) Kredite bis zu 6 Monaten. Ab Januar 1960 einschl. Saarland

c) Kredite bis zu 12 Monaten

d) Ab Januar 1960

e) Ohne Begrenzung der Laufzeit

a) Credit des organismes monetaires

b) Credit jusqu'a 6 mois. A partir de janvier 1960, y compris la Sarre

c) Credit jusqu'a 12 mois

d) A partir de janvier 1960

e) Sans limitation de duree

## 86. Bestand an Spareinlagen <sup>a)</sup>

(in nationaler Wahrung)

Monatsdurchschnitt oder Monat Moyenne mensuelle ou mois	Deutschland (B.R.) <sup>b)</sup> Mio DM	France Mrd Ffr Mrd NFfr <sup>c)</sup>	Italia Mrd Lire	Nederland <sup>d)</sup> Mio Fl	Belgique Belgie <sup>d)</sup> Mrd Fb	Luxembourg Mio Fb	United Kingdom Mio £	United States <sup>e)</sup> Mio \$
1957	26 793	1 839	4 611	6 519	58,0	5 359	.	39 538
1958	32 930	2 060	5 296	6 990	62,6	5 646	2 820	44 891
1959	40 753	2 395	6 127	8 054	70,3	6 103	2 887	51 264
1958								
X	34 655	2 116	5 436	7 183	63,8	.	2 826	46 426
XI	34 934	2 134	5 497	7 259	64,3	.	2 829	46 904
XII	36 102	2 191	5 765	7 536	66,7	5 794	2 804	47 976
1959								
I	37 065	2 276	5 854	7 662	67,7	.	2 824	48 410
II	37 842	2 295	5 907	7 773	68,3	.	2 845	48 818
III	38 333	2 313	5 955	7 824	68,6	5 989	2 863	49 347
IV	38 992	2 336	6 008	7 840	69,0	.	2 877	49 767
V	39 472	2 349	6 055	7 929	69,3	.	2 884	50 371
VI	40 002	2 365	6 069	7 993	69,7	6 162	2 891	51 461
VII	41 170	2 403	6 103	8 065	70,4	6 211	2 879	51 651
VIII	41 806	2 438	6 161	8 160	71,0	6 210	2 888	52 045
IX	42 418	2 457	6 214	8 214	71,2	6 211	2 906	52 489
X	43 228	2 476	6 263	8 253	71,7	6 224	2 933	52 888
XI	43 670	2 493	6 325	8 328	72,1	6 272	2 941	53 371
XII	45 038	2 541	6 607	8 608	74,4	6 337	2 919	54 548
1960								
I	45 825	26,52	6 647	8 707	75,6	6 427	2 945	54 985
II	46 627	26,83	6 700	8 804	75,9	6 494	2 971	55 480
III	47 177	27,00	6 759	8 843	76,1	6 540	2 989	56 019
IV	47 687	27,19	6 798	8 850	76,2	6 596	3 004	56 392
V	48 191	27,27	6 839	8 941	76,3	6 614	3 014	57 061
VI	48 556	27,34	6 877	9 002	76,4	6 670	3 009	.
VII	49 031	27,67	6 942	9 093	76,5	6 648	2 996	.
VIII	49 622	28,01	7 011	9 198	76,3	6 687	2 999	.
IX	50 070	28,21	.	9 246	76,4	6 651	.	.

a) Auf Grund der sehr unterschiedlichen Definitionen lat diese Tabelle keinen Vergleich zwischen den einzelnen Landern zu

b) Einschl. Saarland ab Juli 1959

c) Ab Januar 1960

d) Ohne Spareinlagen bei Kreditbanken

e) « Savings capital »

a) En raison de definitions tres differentes, les chiffres de ce tableau ne permettent aucune comparaison entre pays

b) Sarre comprise a partir de juillet 1959

c) A partir de janvier 1960

d) Non compris les depts d'pargne dans les banques

e) « Savings capital »

## 87. Tagesgeldsätze

## 87. Taux de l'argent au jour le jour

(% per annum) — (% par an)

Monatsdurchschnitt oder Monat Moyenne mensuelle ou mois	Deutschland (B.R.) a)	France	Italia	Nederland	Belgique België	Luxembourg
1957	3,50 - 4,42	5,35	.	3,29	1,78	.
1958	2,71 - 3,45	6,49	.	2,48	1,41	.
1959	2,30 - 3,20	4,07	.	1,57	.	.
1958 XI	2,50 - 3,25	5,26	.	1,79	1,20	.
XII	2,25 - 3,00	6,07	.	1,50	1,11	.
1959 I	2,00 - 2,75	4,39	.	1,58	1,02	.
II	2,375 - 3,500	4,23	.	1,26	1,02	.
III	2,00 - 2,875	4,36	.	1,42	1,03	.
IV	1,75 - 2,875	4,13	.	1,50	1,00	.
V	2,25 - 2,875	3,88	.	1,34	1,00	.
VI	2,00 - 3,00	3,67	.	1,55	1,00	.
VII	1,75 - 2,75	4,27	.	1,63	1,00	.
VIII	2,125 - 2,75	3,93	.	1,15	1,00	.
IX	2,375 - 3,125	4,05	.	1,41	1,00	.
X	1,50 - 3,75	3,87	.	2,21	1,00	.
XI	3,75 - 4,125	4,02	.	1,55	1,00	.
XII	3,75 - 4,00	4,07	.	2,18	2,17	.
1960 I	3,25 - 4,125	3,90	.	1,96	2,19	.
II	3,625 - 4,25	4,11	.	1,55	2,08	.
III	3,5 - 4,625	4,17	.	1,80	1,95	.
IV	3,5 - 4,375	4,22	.	2,17	1,75	.
V	3,5 - 4,25	4,25	.	1,55	2,19	.
VI	4,25 - 5,25	4,15	.	2,18	2,58	.
VII	4,00 - 5,375	4,53	.	1,75	3,23	.
VIII	4,375 - 5,125	4,05	.	1,56	4,03	.
IX	4,875 - 5,375	4,15	.	1,50	.	.
X			.	1,84	.	.

a) Niedrigst- und Höchstsatz

a) Taux minimal et maximal

88. Diskontsatz der Zentralbanken zum  
Jahres- oder Monatsanfang88. Taux d'escompte des banques centrales  
au commencement de la période indiquée

(% per annum) — (% par an)

Jahr oder Monat Année ou mois	Deutschland (B.R.)	France	Italia	Nederland	Belgique België	Luxembourg	United Kingdom	United States a)
1958	4	5	4	5	4,5	—	7	3
1959	3	4,5	3,5	3	3,5	—	4	2,5
1960	4	4	3,5	3,5	4,0	—	4	
1958 XII	3	4,5	3,5	3	3,5	—	4	2,5
1959 I	3	4,5	3,5	3	3,5	—	4	2,5
II	2,75	4,5	3,5	2,75	3,25	—	4	2,5
III	2,75	4,25	3,5	2,75	3,25	—	4	2,5
IV	2,75	4,25	3,5	2,75	3,25	—	4	3
V	2,75	4	3,5	2,75	3,25	—	4	3
VI	2,75	4	3,5	2,75	3,25	—	4	3,5
VII	2,75	4	3,5	2,75	3,25	—	4	3,5
VIII	2,75	4	3,5	2,75	3,25	—	4	3,5
IX	2,75	4	3,5	2,75	3,25	—	4	3,5
X	3	4	3,5	2,75	3,25	—	4	4
XI	4	4	3,5	2,75	3,25	—	4	4
XII	4	4	3,5	3,5	3,25	—	4	4
1960 I	4	4	3,5	3,5	4,0	—	4	4
II	4	4	3,5	3,5	4,0	—	5	4
III	4	4	3,5	3,5	4,0	—	5	4
IV	4	4	3,5	3,5	4,0	—	5	4
V	4	4	3,5	3,5	4,0	—	5	4
VI	4	4	3,5	3,5	4,0	—	5	4
VII	5	4	3,5	3,5	4,0	—	6	3,5
VIII	5	4	3,5	3,5	4,0	—	6	3,5
IX	5	4	3,5	3,5	5,0	—	6	
X	5	4	3,5	3,5	5,0	—	6	
XI	5	3,5	3,5	3,5	5,0	—		

a) Diskontsatz der « Federal Reserve Bank of New York »

a) Taux d'escompte de la « Federal Reserve Bank of New York »

## 89. Kapitalmarktsätze

## 89. Taux des marchés financiers

(% per annum) — (% par an)

Monatsdurchschnitt oder Monat Moyenne mensuelle ou mois	Deutschland (B.R.) a)	France b)	Italia c)	Nederland d)	Belgique e) België	Luxembourg
1957	.	.	7,05	.	5,99	.
1958	.	.	6,70	4,38	5,55	.
1959	5,8	6,66	5,66	4,18	5,00	.
1958						
XI	.	.	6,34	4,37	5,04	.
XII	.	.	6,24	4,39	4,98	.
1959						
I	5,8	7,20	6,17	4,29	4,85	.
II	5,7	7,31	6,06	4,15	4,90	.
III	5,7	7,13	5,92	4,14	4,87	.
IV	5,7	6,92	5,73	4,09	4,88	.
V	5,8	6,76	5,67	4,12	4,95	.
VI	5,8	7,01	5,42	4,21	4,97	.
VII	5,7	6,61	5,46	4,26	5,04	.
VIII	5,7	6,18	5,46	4,13	5,04	.
IX	5,8	6,24	5,56	4,16	5,04	.
X	5,9	6,26	5,51	4,20	5,18	.
XI	5,9	6,24	5,45	4,17	5,06	.
XII	6,0	6,05	5,47	4,23	5,11	.
1960						
I	6,2	6,28	5,34	4,24	5,21	.
II	6,2	6,38	5,23	4,31	5,32	.
III	6,2	6,42	5,32	4,30	5,31	.
IV	6,2	6,39	5,28	4,25	5,23	.
V	6,2	6,25	5,26	4,28	5,26	.
VI	6,4	6,25	5,15	4,24	5,28	.
VII	6,6	6,12	5,17	4,18	5,29	.
VIII	6,5	5,92	5,16	4,14	5,79	.
IX	6,4	6,28	5,20	4,10	5,74	.
X			5,28	4,05		.

a) Rendite aller festverzinslichen börsennotierten Werte

b) Zinssatz f. festverzinsliche Werte: Obligationen der Wirtschaft

c) Rendite der Obligationen

d) Durchschnitt von 9 Staatsrenten

e) Staatspapiere mit 5-20 jährl. Laufzeit (4-5%)

a) Rendement de l'ensemble des valeurs à revenu fixe cotées en bourse

b) Taux d'intérêt des valeurs à revenu fixe: obligations du secteur privé

c) Taux de rendement des obligations

d) Moyenne de 9 rentes d'État

e) Titres de l'État à échéance de 5 à 20 ans (4-5%)

## 90. Index der Aktienkurse

## 90. Indice du cours des actions

1953 = 100

Monatsdurchschnitt oder Monat Moyenne mensuelle ou mois	Deutschland (B.R.) a)	France	Italia	Nederland	Belgique België	Luxembourg	United Kingdom	United States
1957	208	245	169	205	155	134	145	192
1958	268	220	170	203	134	121	151	198
1959	459	293	261	294	137	142	207	247
1958								
XI	332	216	187	241	142	125	170	218
XII	328	215	192	241	137	126	181	230
1959								
I	347	250	203	260	140	133	178	238
II	354	253	211	261	135	133	182	235
III	354	253	222	258	132	132	183	241
IV	374	262	243	277	134	136	191	243
V	400	278	247	290	141	141	198	250
VI	444	284	255	292	142	141	198	249
VII	506	292	276	296	140	148	195	258
VIII	570	311	300	313	145	150	211	256
IX	540	310	281	306	137	145	207	249
X	514	326	281	306	135	147	237	245
XI	542	348	301	320	134	151	243	248
XII	566	350	312	344	134	152	260	255
1960								
I	586	334	328	359	138	164	258	252
II	592	334	323	338	129	160	253	239
III	582	326	318	338	121	155	255	237
IV	602	340	329	362	119	158	241	240
V	645	345	348	364	114	159	249	237
VI	744	356	388	413	121	168	243	245
VII	802	367	405	410	124	169	243	239
VIII	878	384	477	424	123	176	256	241
IX	876	379	512	408	121	168	254	237
X	841	360	463	402	118			

a) Ohne Saarland

a) Sarre non comprise

## VERÖFFENTLICHUNGEN DES STATISTISCHEN AMTES DER EUROPÄISCHEN GEMEINSCHAFTEN

### A. Jährliche bzw. einmalige Veröffentlichungen

	Preis DM	Prijs Fl
<b>Statistisches Taschenbuch Energiewirtschaft (Kohle und sonstige Energieträger) Eisen und Stahl</b> <i>Erscheint in: deutsch, französisch, italienisch, niederländisch</i>	1,70	1,50
<b>Außenhandel nach Ländern 1953-1958</b> <i>Fünfsprachige Ausgabe (deutsch / französisch / italienisch / niederländisch / englisch)</i>	16,50	15,—
<b>Analytische Übersichten : Außenhandel der EWG-Länder nach Erzeugnissen und nach Ursprung und Bestimmung 1956-1959; Jahreszahlen</b> <i>Fünfsprachige Ausgabe (deutsch / französisch / italienisch / niederländisch / englisch) in zwei Bänden für jedes der Jahre 1956 bis 1959</i>	16,50	15,—

### B. Laufende Veröffentlichungen

#### 1. Allgemeines Statistisches Bulletin

(bis Dezember 1959 Titel : Statistische Schnellmeldungen)  
*Zweisprachige Ausgabe (deutsch / französisch); 11 Hefte jährlich*

Jahresabonnement:	42,—	38,—
Einzelnummer:	4,—	3,80

#### 2. Statistische Informationen

*Erscheinen in: deutsch, französisch, italienisch, niederländisch; zweimonatlich*

Jahresabonnement:	21,—	19,—
Einzelnummer:	4,—	3,80

#### Zusatzserien

**Zahlen zur Industriegewirtschaft**

*Zweisprachige Ausgabe (deutsch / französisch); vierteljährlich*

Jahresabonnement:	12,50	11,25
Einzelnummer:	4,—	3,80

**Agrarstatistik**

*Zweisprachige Ausgabe (deutsch / französisch); unregelmäßig (mindestens 4 Hefte pro  
Jahr)*

Jahresabonnement:	12,50	11,25
Einzelnummer:	4,—	3,80

**Sozialstatistik**

*Zweisprachige Ausgabe (deutsch / französisch); unregelmäßig (mindestens 2 Hefte pro  
Jahr)*

Einzelnummer:	4,—	3,80
---------------	-----	------

#### 3. Außenhandel

1. Serie : Zusammenfassende Übersichten: Ein- und Ausfuhr nach Ursprung und  
Bestimmung und nach Produkten

*Fünfsprachige Ausgabe (deutsch / französisch / italienisch / niederländisch / eng-  
lisch); zweimonatlich + 1 Heft mit Jahreszahlen*

Jahresabonnement:	25,—	23,—
Einzelnummer:	4,—	3,80

2. Serie : Analytische Übersichten: Außenhandel der EWG-Länder nach Erzeugnissen  
sowie nach Ursprung und Bestimmung

*Fünfsprachige Ausgabe (deutsch / französisch / italienisch / niederländisch /  
englisch); vierteljährlich in zwei Bänden*

Jahresabonnement:	58,—	53,—
Einzelnummer:	16,50	15,—

#### 4. Statistisches Bulletin Kohle und Stahl

*Zweisprachige Ausgaben : deutsch / niederländisch und französisch / italienisch; zwei-  
monatlich*

Jahresabonnement:	37,50	34,—
Einzelnummer:	7,50	6,75

Vertriebsstellen Seite 64. Alle übrigen Anfragen sind zu richten an

### STATISTISCHES AMT DER EUROPÄISCHEN GEMEINSCHAFTEN

Europäische Wirtschaftsgemeinschaft — Brüssel, avenue de Tervueren 188a, — Tel. 71.00.90

Europäische Atomgemeinschaft — Brüssel, rue Belliard 51 — Tel. 13.40.90

Europäische Gemeinschaft für Kohle und Stahl — Luxemburg, Hotel Star — Tel. 40.841



## PUBLICATIONS DE L'OFFICE STATISTIQUE DES COMMUNAUTÉS EUROPÉENNES

### A. Publications annuelles et occasionnelles

	Prix NF fr	Prijs Fb	Prezzo Lire
<b>Mémento de Statistiques - Énergie (Charbon et autres sources d'énergie) - Sidérurgie</b> <i>Éditions en: français, allemand, italien, néerlandais</i>	2,—	20,—	250
<b>Commerce extérieur par pays 1953-1958</b> <i>Édition en 5 langues (français / allemand / italien / néerlandais / anglais)</i>	19,50	200,—	2.500
<b>Tableaux analytiques: Commerce extérieur des pays de la CEE par produits et par origine et destination 1956 à 1959; données annuelles</b> <i>Édition en 5 langues (français / allemand / néerlandais / italien / anglais) en deux tomes pour chacune des années 1956-1959</i>	19,50	200,—	2.500

### B. Publications périodiques

#### 1. Bulletin Général de Statistiques

(titre jusqu'en décembre 1959: Notes Statistiques Rapides)  
*Édition bilingue: français / allemand; 11 numéros par an*

Abonnement annuel:	49,—	500,—	6.200
Par numéro:	5,—	50,—	625

#### 2. Informations Statistiques

*Éditions en: français, allemand, italien, néerlandais; bimestriel*

Abonnement annuel:	24,50	250,—	3.100
Par numéro:	5,—	50,—	625

#### Séries supplémentaires

Statistiques industrielles

*Édition bilingue (français / allemand); trimestriel*

Abonnement annuel:	15,—	150,—	1.875
Par numéro:	5,—	50,—	625

Statistique agricole

*Édition bilingue (français / allemand); irrégulier (au minimum 4 numéros par an)*

Abonnement annuel:	15,—	150,—	1.875
Par numéro:	5,—	50,—	625

Statistique sociale

*Édition bilingue (français / allemand); irrégulier (au minimum 2 numéros par an)*

Par numéro:	5,—	50,—	625
-------------	-----	------	-----

#### 3. Commerce extérieur

1<sup>e</sup> série: Tableaux synoptiques: Importations et exportations par origine et destination et par catégories de produits

*Édition en 5 langues (français / allemand / italien / néerlandais / anglais) bimestriel + 1 fascicule annuel*

Abonnement annuel:	29,—	300,—	3.725
Par numéro:	5,—	50,—	625

2<sup>e</sup> série: Tableaux analytiques: Commerce extérieur des pays de la CEE par produits et par origine et destination

*Édition en 5 langues (français / allemand / italien / néerlandais / anglais); trimestriel en deux tomes*

Abonnement annuel:	69,—	700,—	8.700
Par numéro:	19,50	200,—	2.500

#### 4. Bulletin Statistique Charbon et Acier

*Éditions en: français / italien et allemand / néerlandais; bimestriel*

Abonnement annuel:	44,10	450,—	5.625
Par numéro:	8,80	90,—	1.125

Services de vente et d'abonnement page 64. Pour tous les autres renseignements s'adresser à

### L'OFFICE STATISTIQUE DES COMMUNAUTÉS EUROPÉENNES

Communauté Economique Européenne — Bruxelles, 188a, avenue de Tervueren — Tél. 71.00.90

Communauté Européenne de l'Énergie Atomique — Bruxelles, 51, rue Belliard — Tél. 13.40.90

Communauté Européenne du Charbon et de l'Acier — Luxembourg, Hôtel Star — Tél. 40.841

**VERTRIEBSSTELLEN**  
**SERVICES DE VENTE ET D'ABONNEMENT**  
**SERVIZI PER LA VENDITA E L'ABBONAMENTO**  
**VERKOOP- EN ABONNEMENTSDIENST**

*Zahlungen können nur bei den nachbezeichneten Vertriebsbüros geleistet werden*

Les versements doivent être adressés aux bureaux de vente et d'abonnement indiqués ci-dessous

I versamenti devono essere effettuati presso gli Uffici di vendita e di abbonamento sottoindicati

*Betalingen kunnen slechts bij de hierna vermelde verkoop- en abonnementskantoren geschieden*

**DEUTSCHLAND**

BUNDESANZEIGER, Postfach — Köln 1  
Fernschreiber: Anzeiger Bonn 08.882.595

**FRANCE**

SERVICE DE VENTE EN FRANCE DES PUBLICATIONS DES COMMUNAUTÉS EUROPÉENNES  
26, Rue Desaix — Paris 15<sup>e</sup>  
Compte courant postal: Paris 23-96

**BELGIE - BELGIQUE**

BELGISCH STAATSBAD  
Leuvense weg 40 — Brussel  
MONITEUR BELGE  
40, Rue de Louvain — Bruxelles

**GRAND-DUCHÉ DE LUXEMBOURG**

SERVICE DE DIFFUSION DU MÉMORIAL  
8, Avenue Pescatore — Luxembourg

**ITALIA**

LIBRERIA DELLO STATO  
Piazza G. Verdi, 10 — Roma

**Agenzie:**

ROMA — Via del Tritone, 61/A e 61/B  
ROMA — Via XX Settembre  
(Palazzo Ministero delle Finanze)  
MILANO — Galleria Vittorio Emanuele, 3  
NAPOLI — Via Chiaia, 5  
FIRENZE — Via Cavour, 46/R

**NEDERLAND**

STAATSDRUKKERIJ- EN UITGEVERIJBEDRIJF  
Fluweien Burgwal 18 — Den Haag

**GREAT BRITAIN AND COMMON-WEALTH**

H.M. STATIONERY OFFICE  
P.O. Box 569 — London S.E. 1

**ANDERE LÄNDER — AUTRES PAYS — ALTRI PAESI — ANDERE LANDEN**

zahlbar in belgischen Franken — payable en francs belges — pagabile in franchi belgi — betaalbaar in BF

VERÖFFENTLICHUNGSDIENST DER EUROPÄISCHEN GEMEINSCHAFTEN — Vertriebsbüro

SERVICE DES PUBLICATIONS DES COMMUNAUTÉS EUROPÉENNES — Bureau de vente

SERVIZIO PUBBLICAZIONI DELLE COMUNITA' EUROPEE — Ufficio di vendita

PUBLIKATIEDIENST VAN DE EUROPESE GEMEENSCHAPPEN — Verkoopkantoor

**Luxembourg: 2, Place de Metz**

**VERWALTUNGSaufbau DES STATISTISCHEN AMTES  
DER EUROPÄISCHEN GEMEINSCHAFTEN**

**ORGANISATION ADMINISTRATIVE DE L'OFFICE STATISTIQUE  
DES COMMUNAUTÉS EUROPÉENNES**

**Verwaltungsrat/Conseil d'Administration**

- Vorsitzender/Président : **A. COPPE** — Vizepräsident der Hohen Behörde der Europäischen Gemeinschaft für Kohle und Stahl  
Vice-Président de la Haute Autorité de la Communauté Européenne du Charbon et de l'Acier
- Mitglieder/Membres : **G. PETRILLI** — Mitglied der Kommission der Europäischen Wirtschaftsgemeinschaft  
Membre de la Commission de la Communauté Economique Européenne
- P. DE GROOTE** — Mitglied der Kommission der Europäischen Atomgemeinschaft  
Membre de la Commission de la Communauté Européenne de l'Energie Atomique
- 

Generaldirektor  
Assistent

**R. WAGENFÜHR**  
H. REUM

Directeur Général  
Assistant

Direktionen  
Allgemeine Statistik  
Handel und Verkehr  
Energie  
Industrie und Handwerk

Direktoren/Directeurs  
R. DUMAS  
V. PARETTI  
C. LEGRAND  
F. GROTIUS

Directions  
Statistique générale  
Commerce et Transports  
Energie  
Industrie et artisanat

Spezialabteilungen  
Agrarstatistik  
Sozialstatistik

Leiter/Chefs de service  
R. STEYLAERTS <sup>(1)</sup>  
P. GAVANIER

Secteurs spécialisés  
Statistiques agricoles  
Statistiques sociales

(1) m.d.F.b. — faisant fonction

CAAA600114AC