

**STATISTISCHES AMT  
DER EUROPÄISCHEN GEMEINSCHAFTEN**

**OFFICE STATISTIQUE  
DES COMMUNAUTÉS EUROPÉENNES**



**ALLGEMEINES STATISTISCHES BULLETIN  
BULLETIN GÉNÉRAL DE STATISTIQUES  
BOLLETTINO GENERALE DI STATISTICHE  
ALGEMEEN STATISTISCH BULLETIN**

**No. 2 - 1960**

**ISTITUTO STATISTICO  
DELLE COMUNITA' EUROPEE**

**BUREAU VOOR DE STATISTIEK  
DER EUROPESE GEMEENSCHAPPEN**

STATISTISCHES AMT  
DER EUROPÄISCHEN GEMEINSCHAFTEN

Luxemburg und Brüssel

Anschriften

Europäische Wirtschaftsgemeinschaft  
Brüssel, rue du Marais 56 — Tel. 18 81 00

Europäische Gemeinschaft für Atomenergie  
Brüssel, rue Belliard 51 — Tel. 13 40 90

Europäische Gemeinschaft für Kohle und Stahl  
Luxemburg, Hotel Star — Tel. 4 08 41

Zuschriften über diese Veröffentlichung erbeten an:

Statistisches Amt der Europäischen Gemeinschaften  
rue du Marais 56  
Brüssel

OFFICE STATISTIQUE  
DES COMMUNAUTÉS EUROPÉENNES

Luxembourg et Bruxelles

Adresses

Communauté Economique Européenne  
Bruxelles, 56, rue du Marais — tél. 18 81 00

Communauté Européenne de l'Energie Atomique  
Bruxelles, 51, rue Belliard — tél. 13 40 90

Communauté Européenne du Charbon et de l'Acier  
Luxembourg, Hôtel Star — tél. 4 08 41

Adresser la correspondance relative  
à cette publication:

Office Statistique des Communautés Européennes  
56, rue du Marais  
Bruxelles

ISTITUTO STATISTICO  
DELLE COMUNITA' EUROPEE

Lussemburgo e Bruxelles

Indirizzi

Comunita' Economica Europea  
Bruxelles, 56, rue du Marais — tel. 18 81 00

Comunita' Europea dell' Energia Atomica  
Bruxelles, 51, rue Belliard — tel. 13 40 90

Comunita' Europea del Carbone e dell'Acciaio  
Lussemburgo, Hotel Star — tel. 4 08 41

Indirizzare la corrispondenza relativa a questa  
pubblicazione a:

Istituto Statistico delle Comunita' Europee  
56, rue du Marais  
Bruxelles

BUREAU VOOR DE STATISTIEK  
DER EUROPESE GEMEENSCHAPPEN

Luxemburg en Brussel

Adressen

Europese Economische Gemeenschap  
Brussel, Broekstraat 56 — tel. 18 81 00

Europese Gemeenschap voor Atoomenergie  
Brussel, Belliardstraat 51 — tel. 13 40 90

Europese Gemeenschap voor Kolen en Staal  
Luxemburg, Hotel Star — tel. 4 08 41

Voor verdere vragen en eventuele opmerkingen be-  
treffende deze publicatie gelieve men zich te wenden  
tot het:

Bureau voor de Statistiek  
der Europese Gemeenschappen  
Broekstraat 56  
Brussel

**ALLGEMEINES STATISTISCHES BULLETIN**

**BULLETIN GÉNÉRAL DE STATISTIQUES**

**BOLLETTINO GENERALE DI STATISTICHE**

**ALGEMEEN STATISTISCH BULLETIN**

No. 2

**1960**

**STATISTISCHER SONDERBERICHT :**

- 1. Die Wohnverhältnisse in den Ländern der Gemeinschaft . . . . . 5
- 2. Der Kaffee – ein Gesamtüberblick . . . . . 7

**STATISTISCHE MONATSAZAHLEN :**

**Industrielle Produktion :**

- 1. Gesamtindex der industriellen Produktion . . . . . 15
- 2. Index der bergbaulichen Produktion . . . . . 16
- 3. Produktionsindex der verarbeitenden Industrie . . . . . 16
- 4. Produktionsindex der Textilindustrie . . . . . 17
- 5. Produktionsindex der Papier erzeugenden Industrie . . . . . 17
- 6. Produktionsindex der Leder erzeugenden Industrie . . . . . 18
- 7. Produktionsindex der chemischen Industrie . . . . . 18
- 8. Produktionsindex der metallverarbeitenden Industrie . . . . . 19
  
- 9. Produktionsindex der Nahrungs- und Genussmittelin-  
dustrie . . . . . 19
- 10. Steinkohlenförderung . . . . . 20
- 11. Leistung je Mann und Schicht unter Tage im Stein-  
kohlenbergbau . . . . . 20
- 12. Gesamtbestände an Steinkohle bei den Zechen am  
Jahres- bzw. Monatsende . . . . . 21
- 13. Erzeugung von Steinkohlenkoks . . . . . 21
- 14. Nettoerzeugung von Elektrizität . . . . . 22
- 15. Verarbeitung von Rohöl . . . . . 22
- 16. Erzeugung von Kokerei- und Gaswerkgas . . . . . 23
- 17. Förderung von Eisenerz (Roherz) . . . . . 23
- 18. Rohstahlerzeugung . . . . . 24
- 19. Erzeugung von Roheisen . . . . . 24
- 20. Erzeugung von Wollgarnen . . . . . 25
- 21. Erzeugung von Baumwollgarnen . . . . . 25
- 22. Reyonerzeugung . . . . . 26
- 23. Erzeugung von Zellwolle und Zelljute . . . . . 26
- 24. Erzeugung von Schwefelsäure . . . . . 27
- 25. Erzeugung von Ätznatron und Natronlauge . . . . . 27
- 26. Erzeugung von Syntheseammoniak . . . . . 28
- 27. Erzeugung von Stickstoffdüngemitteln . . . . . 28
- 28. Erzeugung von Superphosphaten . . . . . 29
- 29. Aluminiumerzeugung . . . . . 29
- 30. Erzeugung von Zement . . . . . 30
- 31. Erzeugung von Mauerziegeln . . . . . 30
- 32. Produktion von Personen- und Kombinationskraftwagen . . . . . 31
- 33. Produktion von Nutzfahrzeugen . . . . . 31
- 34. Erteilte Baugenehmigungen . . . . . 32

**Landwirtschaftliche Produktion :**

- 35. Erzeugung von Rindfleisch . . . . . 33
- 36. Erzeugung von Kalbfleisch . . . . . 33
- 37. Erzeugung von Schweinefleisch . . . . . 34
- 38. Milcherzeugung . . . . . 34

**Binnenhandel und Verkehr :**

- 39. Index der Einzelhandelsumsätze . . . . . 35
- 40. Eisenbahngüterverkehr . . . . . 36
- 41. Binnenschifffahrt . . . . . 36

**Beschäftigung, Arbeitslosigkeit, Löhne :**

- 42. Index der beschäftigten Arbeiter in der Industrie . . . . . 37
- 43. Index der beschäftigten Arbeiter im Baugewerbe . . . . . 37
- 44. Index der geleisteten Arbeiterstunden in der Industrie . . . . . 38
- 45. Geleistete Arbeitsstunden in der verarbeitenden In-  
dustrie . . . . . 38
- 46. Index der Arbeitslosenzahl . . . . . 39
- 47. Stellenangebote insgesamt . . . . . 39
- 48. Anzahl der männlichen Arbeitslosen . . . . . 40
- 49. Anzahl der weiblichen Arbeitslosen . . . . . 40
- 50. Index der Bruttostundenlöhne in der Industrie . . . . . 41

**NOTES STATISTIQUES :**

- 1. Le logement dans les pays de la Communauté
- 2. Le café dans le monde

**SÉRIES STATISTIQUES MENSUELLES :**

**Production industrielle :**

- 1. Indice général de la production industrielle
- 2. Indice de la production des industries extractives
- 3. Indice de la production des industries manufacturières
- 4. Indice de la production des industries textiles
- 5. Indice de la production des industries du papier et carton
- 6. Indice de la production des industries du cuir
- 7. Indice de la production des industries chimiques
- 8. Indice de la production des industries transformatrices  
des métaux
- 9. Indice de la production de l'industrie des denrées alimen-  
taires, des boissons et du tabac
- 10. Production de houille
- 11. Rendement par ouvrier du fond et par poste dans les  
mines de houille
- 12. Stocks totaux de houille aux mines en fin de période
  
- 13. Production de coke de four
- 14. Production nette d'électricité
- 15. Pétrole brut mis en œuvre
- 16. Production de gaz de cokerie et de gaz d'usine
- 17. Extraction brute de minerai de fer
- 18. Production d'acier brut
- 19. Production de fonte brute
- 20. Production de filés de laine
- 21. Production de filés de coton
- 22. Production de rayonne
- 23. Production de fibranne
- 24. Production d'acide sulfurique
- 25. Production de soude caustique
- 26. Production d'ammoniaque
- 27. Production d'engrais azotés
- 28. Production de super-phosphates
- 29. Production d'aluminium
- 30. Production de ciment
- 31. Production de briques de construction
- 32. Production de voitures particulières et commerciales
- 33. Production de véhicules utilitaires
- 34. Autorisations de bâtir accordées

**Production agricole :**

- 35. Production de viande de bœuf
- 36. Production de viande de veau
- 37. Production de viande de porc
- 38. Production de lait

**Commerce intérieur et transports :**

- 39. Indice du chiffre d'affaires du commerce de détail
- 40. Trafic ferroviaire marchandises
- 41. Trafic fluvial

**Emploi, chômage, salaires :**

- 42. Indice des effectifs ouvriers dans l'industrie
- 43. Indice des effectifs ouvriers dans la construction
- 44. Indice des heures-ouvriers dans l'industrie
- 45. Heures de travail dans les industries manufacturières
  
- 46. Indice du nombre de chômeurs
- 47. Total des offres d'emplois
- 48. Nombre de chômeurs complets — Hommes
- 49. Nombre de chômeurs complets — Femmes
- 50. Indice des salaires horaires bruts dans l'industrie

INHALTSVERZEICHNIS (Fortsetzung)	Seite Page	TABLE DES MATIÈRES (Suite)
<b>Preise :</b>		<b>Prix :</b>
51. Index der Verbraucherpreise : Gesamtindex . . . . .	41	51. Indice des prix à la consommation : indice général
52. Index der Verbraucherpreise : Nahrungs- und Genussmittel . . . . .	43	52. Indice des prix à la consommation : alimentation, boissons, tabac
53. Index der Verbraucherpreise : Bekleidung . . . . .	43	53. Indice des prix à la consommation : habillement
54. Index der Verbraucherpreise : Wohnung . . . . .	44	54. Indice des prix à la consommation : loyers
55. Index der Verbraucherpreise : Heizung und Beleuchtung	44	55. Indice des prix à la consommation : chauffage et éclairage
56. Index der Grosshandelspreise : Gesamtindex . . . . .	45	56. Indice des prix de gros : indice général
57. Index der Grosshandelspreise : Erzeugnisse landwirtschaftlichen Ursprungs . . . . .	45	57. Indice des prix de gros des produits d'origine agricole
58. Index der Grosshandelspreise : Industrieerzeugnisse . . . . .	46	58. Indice des prix de gros des produits industriels
59. Index der Grosshandelspreise : Brennstoffe und Energie . . . . .	46	59. Indice des prix de gros des combustibles et de l'énergie
60. Index der Erzeugerpreise landwirtschaftlicher Produkte . . . . .	47	60. Indice des prix agricoles à la production
<b>Aussenhandel :</b>		<b>Commerce extérieur :</b>
61. Gesamteinfuhr der EWG-Mitgliedstaaten, des Vereinigten Königreiches und der Vereinigten Staaten . . . . .	48	61. Importations totales des Pays membres de la CEE, du Royaume-Uni et des Etats-Unis
62. Gesamtausfuhr der EWG-Mitgliedstaaten des Vereinigten Königreiches und der Vereinigten Staaten . . . . .	48	62. Exportations totales des Pays membres de la CEE, du Royaume-Uni et des Etats-Unis
63. Einfuhr aus den EWG-Mitgliedstaaten . . . . .	49	63. Importations en provenance des Pays membres de la CEE
64. Ausfuhr nach den EWG-Mitgliedstaaten . . . . .	49	64. Exportations vers les Pays membres de la CEE
65. Einfuhr aus den Nicht-Mitgliedsländern der EWG . . . . .	50	65. Importations en provenance des Pays non-membres de la CEE
66. Ausfuhr nach den Nicht-Mitgliedsländern der EWG . . . . .	50	66. Exportations vers les Pays non-membres de la CEE
67. Einfuhr aus den assoziierten überseeischen Departements, Ländern und Hoheitsgebieten der EWG . . . . .	51	67. Importations en provenance des Associés d'Outre-Mer de la CEE (PTOM et DOM)
68. Ausfuhr nach den assoziierten überseeischen Departements, Ländern und Hoheitsgebieten der EWG . . . . .	51	68. Exportations vers les Associés d'Outre-Mer de la CEE (PTOM et DOM)
69. Einfuhr aus den OEEC-Ländern, Nicht-Mitgliedsländer der EWG . . . . .	52	69. Importations en provenance des Pays de l'OECE non-membres de la CEE
70. Ausfuhr nach den OEEC-Ländern, Nicht-Mitgliedsländer der EWG . . . . .	52	70. Exportations vers les Pays de l'OECE non-membres de la CEE
71. Einfuhr aus Nordamerika . . . . .	53	71. Importations en provenance d'Amérique du Nord
72. Ausfuhr nach Nordamerika . . . . .	53	72. Exportations vers l'Amérique du Nord
73. Einfuhr der Gemeinschaft insgesamt aus den wichtigsten dritten Ländern . . . . .	54	73. Importations de la Communauté (total) en provenance des principaux Pays tiers
74. Ausfuhr der Gemeinschaft insgesamt nach den wichtigsten dritten Ländern . . . . .	55	74. Exportations de la Communauté (total) vers les principaux Pays tiers
75. Index des Einfuhrvolumens . . . . .	56	75. Indice du volume des importations
76. Index des Ausfuhrvolumens . . . . .	56	76. Indice du volume des exportations
77. Index der Einfuhrdurchschnittswerte . . . . .	57	77. Indice de la valeur moyenne des importations
78. Index der Ausfuhrdurchschnittswerte . . . . .	57	78. Indice de la valeur moyenne des exportations
79. Index der « terms of trade » . . . . .	58	79. Indice des termes de l'échange
80. Verhältnis der Volumenindices . . . . .	58	80. Rapport des indices de volume
81. Gemeinschaft : Indices der Einfuhr . . . . .	59	81. Communauté : indices des importations
82. Gemeinschaft : Indices der Ausfuhr und der « terms of trade » . . . . .	59	82. Communauté : indices des exportations et des termes de l'échange
<b>Oeffentliche Finanzen, Geld- und Kreditwesen :</b>		<b>Finances publiques, monnaie et crédit :</b>
83. Steuereinnahmen des Staates . . . . .	60	83. Recettes fiscales de l'État
84. Geldversorgung . . . . .	60	84. Disponibilités monétaires
85. Kurzfristige Kredite an Wirtschaft und Private . . . . .	61	85. Crédits à court terme aux entreprises et particuliers
86. Bestand an Spareinlagen . . . . .	61	86. Situation des dépôts d'épargne
87. Tagesgeldsätze . . . . .	62	87. Taux de l'argent au jour le jour
88. Diskontsatz der Zentralbanken . . . . .	62	88. Taux d'escompte des banques centrales
89. Kapitalmarktsätze . . . . .	63	89. Taux des marchés financiers
90. Index der Aktienkurse . . . . .	63	90. Indice du cours des actions

## VORBEMERKUNG

Das « Allgemeine Statistische Bulletin » soll monatlich die neuesten Zahlen zur kurzfristigen wirtschaftlichen Entwicklung in den Ländern der EWG liefern und damit der Konjunkturbeobachtung dienen.

Es ist aufgeteilt in einen variablen Teil, den « Statistischen Sonderbericht », in dem zu einem oder mehreren jeweiligen aktuellen Themen Angaben gemacht werden und in den Teil der « Statistischen Monatszahlen », die für 90 gleichbleibende konjunkturerhebliche Indikatoren die neuesten verfügbaren Angaben enthalten. Für das Vereinigte Königreich von Großbritannien und Nordirland, für die USA und die Sowjetunion werden weitmöglichst Vergleichsreihen herangezogen.

In den Monatszahlen der Bundesrepublik Deutschland sind — soweit nichts anderes vermerkt ist — die Angaben für das Saarland von Anfang an mit enthalten, nicht aber die entsprechenden Zahlen für Berlin. In den deutschen Monatsreihen Nr. 61-89 (Aussenhandel, öffentliche Finanzen, Geld- und Kreditwesen) ist West-Berlin dagegen einbegriffen.

Es sei besonders darauf hingewiesen, dass die Ziffern zu den jeweils letzten Berichtszeiträumen vielfach nur vorläufige Werte darstellen und daher oft Änderungen in späteren Ausgaben unterworfen sind.

Die Quellen für die Monatsreihen sind im Januarheft 1960 nachgewiesen.

## AVERTISSEMENT

Le « Bulletin général de Statistiques » a pour but de fournir mensuellement les chiffres les plus récents concernant l'évolution économique à court terme dans les Pays de la CEE et de servir ainsi à l'observation conjoncturelle.

Il comporte une partie variable, la « Note statistique », dans laquelle sont traités un ou plusieurs sujets d'actualité et une partie permanente fournissant les dernières données disponibles pour 90 indicateurs concernant la conjoncture. Pour le Royaume-Uni, les États-Unis et l'URSS, des séries analogues ont été introduites chaque fois que cela était possible.

En règle générale, les données sarroises sont comprises dans les chiffres mensuels de l'Allemagne fédérale — sauf indication contraire — mais non pas celles de Berlin. Les chiffres de Berlin-Ouest ont cependant été inclus dans les séries mensuelles allemandes pour les indicateurs 61 à 89 (commerce extérieur, finances publiques, monnaie et crédit).

L'attention du lecteur est attirée sur le fait que les données des dernières périodes sont en majorité provisoires et donc susceptibles de modifications dans les éditions ultérieures.

Pour les séries mensuelles, une liste des sources a été insérée dans le fascicule de janvier.

### ZEICHEN UND ABKÜRZUNGEN

Null . . . . .	—
Unbedeutend (im allgemeinen weniger als die Hälfte der kleinsten in der betreffenden Tabelle verwendeten Einheit)	0
Kein Nachweis vorhanden . . . . .	.
Für das Vereinigte Königreich und die Vereinigten Staaten beziehen sich die Monatsangaben mit diesem Zeichen auf Monate zu 5 Wochen, während die anderen Monate der betreffenden Reihe zu 4 Wochen berechnet sind	*
Unsichere oder geschätzte Angabe . . . . .	( )
Metrische Tonne . . . . .	t
Tonnen-Kilometer . . . . .	tkm
Tonnen-Kalorie . . . . .	tcal
Kilowattstunde . . . . .	kWh
Million . . . . .	Mio
Milliarde . . . . .	Mrd
Deutsche Mark . . . . .	DM
Französischer Franken . . . . .	Ffr
Neuer Französischer Franken = 100 Ffr . . . . .	NFfr
Gulden . . . . .	Fl
Belgischer Franken . . . . .	Fb
Dollar . . . . .	\$
Pfund Sterling . . . . .	£
Belgisch-Luxemburgische Wirtschafts-Union . . . . .	UEBL
Assoziierte überseeische Länder und Hoheitsgebiete . . . . .	PTOM
Überseeische Departements . . . . .	DOM
Europäische Wirtschaftsgemeinschaft . . . . .	EWG-CEE
Europäische Gemeinschaft für Kohle und Stahl . . . . .	EGKS-CECA

### ABRÉVIATIONS ET SIGNES EMPLOYÉS

—	néant
0	donnée très faible (généralement inférieure à la moitié de la plus petite unité figurant dans le tableau)
.	donnée non disponible
*	Pour le Royaume-Uni et les États-Unis, les données mensuelles accompagnées de ce signe concernent un mois de 5 semaines, les autres mois ayant 4 semaines
( )	donnée incertaine ou estimée
t	tonne métrique
tkm	tonne-kilomètre
tcal	tonne-calorie
kWh	kilowatt-heure
Mio	million
Mrd	milliard
DM	Deutschmark
Ffr	franc français
NFfr	nouveau franc français 100 Ffr
Fl	florin
Fb	franc belge
\$	dollar
£	livre sterling
UEBL	Union Economique Belgo-Luxembourgeoise
PTOM	Pays et Territoires associés d'Outre-Mer
DOM	Départements Outre-Mer
EWG-CEE	Communauté Economique Européenne
EGKS-CECA	Communauté Européenne du Charbon et de l'Acier

# STATISTISCHER SONDERBERICHT

---

## 1. DIE WOHNVERHÄLTNISSE IN DEN LÄNDERN DER GEMEINSCHAFT

In diesem Beitrag wurden einige Statistiken über Grösse, Ausstattung und Belegungsdichte der in den Ländern der Gemeinschaft vorhandenen Wohnungen zusammengestellt.

Da die Definitionen, Erhebungsmethoden und Zählungstermine sich von Land zu Land unterscheiden, müssen die Ergebnisse mit Vorsicht beurteilt werden.

Die einschlägigen luxemburgischen Statistiken sind auf Wohngebäude und nicht auf Wohnungen abgestellt; deshalb können für Luxemburg hier keine entsprechenden Angaben gemacht werden. Die Anzahl der Wohngebäude Luxemburgs betrug nach der Zählung vom Dezember 1947 insgesamt 59 750 bei 4,91 Personen je Gebäude.

In einer der nächsten Nummern der « Statistischen Informationen » erscheint eine detaillierte Studie über die Wohnverhältnisse in den sechs Ländern der Gemeinschaft.

# NOTES STATISTIQUES

---

## 1. LE LOGEMENT DANS LES PAYS DE LA COMMUNAUTÉ

Quelques statistiques ont été rassemblées ici sur la structure, l'équipement et la densité d'occupation des logements dans les Pays de la Communauté.

Les définitions, les méthodes de collecte et les dates des recensements ou enquêtes n'étant pas toujours identiques, les comparaisons des résultats doivent être pratiquées avec prudence.

Les statistiques luxembourgeoises sont dressées sur la base de l'immeuble et non du logement, ce qui a conduit à écarter des tableaux les données pour ce pays. Le nombre des immeubles d'habitation recensés en décembre 1947 y était de 59 750 avec 4,91 personnes par immeuble.

Une étude détaillée sur la question du logement dans les Six Pays de la Communauté paraîtra dans un prochain numéro des « Informations Statistiques ».

1. DIE WOHNVERHÄLTNISS E IN DEN  
LÄNDERN DER GEMEINSCHAFT (Fortsetzung)

1. LE LOGEMENT DANS LES PAYS  
DE LA COMMUNAUTÉ (Suite)

	Deutschland (B.R.) 1956 a)		France 1954		Italia 1951		Nederland 1956		Belgique België 1947		
	1 000	%	1 000	%	1 000	%	1 000	%	1 000	%	
<b>A. GRÖSSE DER WOHNUNGEN – TAILLE DES LOGEMENTS</b>											
	b)	b)	c)	c)	e)	e)	f)	f)			
Wohnungen mit											Logements composés de
1 Raum . . . . .	233	1,8	1 744	13,0	1 551	14,4	23	0,9	163	5,8	1 pièce
2 Räumen . . . . .	1 869	14,7	3 445	25,7	2 995	27,8	112	4,4	555	19,7	2 pièces
3 Räumen . . . . .	3 939	30,9	3 374	25,2	2 298	21,4	261	10,4	565	20,0	3 pièces
4 Räumen . . . . .	3 396	26,7	2 324	17,3	1 832	17,0	452	17,9	692	24,6	4 pièces
5 Räumen . . . . .	1 684	13,2	1 045	7,8	872	8,1	1 671	66,4	383	13,6	5 pièces
6 Räumen und mehr . . . . .	1 606	12,7	872	6,5	1 208	11,3			458	16,3	6 pièces et plus
Gesamtzahl der Wohnun- gen . . . . .	12 727	100,0	13 402 d)	100,0 d)	10 756	100,0	2 519	100,0	2 816	100,0	Nombre total de loge- ments

<b>B. AUSSTATTUNG DER WOHNUNGEN – ÉQUIPEMENT DES LOGEMENTS</b>											
	b)	c)	c)			f)	f)				
Wohnungen :											Logements :
– angeschlossen an Elek- trizitätsversorgung . . . . .	(99,4)	12 458	93,0	9 434	82,7	2 467	97,9	2 685	95,3		– raccordés au réseau de distribution d'électric.
– angeschlossen an Gas- versorgung . . . . .		4 855	36,2	1 707	15,0	1 772	70,3				– raccordés au réseau de distribution de gaz
– angeschlossen an Was- serversorgung . . . . .	(87,3)	7 822	58,4	4 098	35,9	2 256	89,5	1 364	48,4		– raccordés au réseau de distribution d'eau
– mit Badezimmer . . . . .	(42,3)	1 391	10,4	1 216	10,7	757 g)	30,3 g)	198	7,1		– comportant une salle de bains
– mit Toilette in der Wohnung . . . . .	(51,9)	3 567 h)	26,6 h)	4 729	41,4	2 135 g)	85,4 g)				– avec WC à l'intérieur du logement
– mit Toilette ausser- halb der Wohnung . . . . .	(14,7)	8 022 h)	59,9 h)	5 932	52,0	364 g)	14,6 g)				– avec WC à l'extérieur du logement

	Deutsch- land (B.R.) 1956 a)	France 1954	Italia 1951	Nederland 1956	
--	------------------------------------	----------------	----------------	-------------------	--

<b>C. BELEGUNGSDICHTE DER WOHNUNGEN – DENSITÉ D'OCCUPATION DES LOGEMENTS</b>					
Durchschnittliche Zahl der Personen pro Wohnung . . . . .	3,77	3,06	4,27	4,17	Nombre moyen de personnes par loge- ment
Durchschnittliche Zahl der Personen pro Raum :					Nombre moyen de personnes par pièce :
– alle Wohnungen insgesamt . . . . .	0,99	1,00	1,31	1,24	– ensemble des logements
– Wohnungen mit 1 Raum . . . . .	2,24	2,11	3,56	2,67	– logements de 1 pièce
– Wohnungen mit 2 Räumen . . . . .	1,28	1,35	1,87	1,63	– logements de 2 pièces
– Wohnungen mit 3 Räumen . . . . .	1,05	1,04	1,40	1,05	– logements de 3 pièces
– Wohnungen mit 4 Räumen . . . . .	0,96	0,88	1,13	0,87	– logements de 4 pièces
– Wohnungen mit 5 Räumen . . . . .	0,92	0,77	0,99	0,82	– logements de 5 pièces
– Wohnungen mit 6 Räumen und mehr . . . . .	0,86	0,63	0,77	0,71	– logements de 6 pièces et plus

a) Ohne Saarland und ohne West-Berlin  
b) Ohne Notwohnungen  
c) Nur Hauptwohnsitz und ohne Notwohnungen  
d) Darunter 598 000 Wohnungen, d.h. 4,5 % für die keine Angabe über die Zahl der Räume gemacht wurde  
e) Nur bewohnte Wohnungen (unbewohnt : 655 000)  
f) Nur bewohnte Wohnungen (unbewohnt : 14 000)  
g) Ergebnisse der Stichprobe 1 auf 30 der bewohnten Wohnungen  
h) Für 13,5 % der Wohnungen wurde die Frage nach der Lage der Toilette zur Wohnung nicht beantwortet

a) Sans la Sarre et sans Berlin-Ouest  
b) Non compris les logements de fortune  
c) Résidences principales seulement et non compris les logements de fortune  
d) Y compris 598 000 logements, soit 4,5 % de « non déclarés »  
e) Logements occupés seulement (non occupés : 655 000)  
f) Logements occupés seulement (non occupés : 14 000)  
g) Résultats d'un sondage au 1/30 dans les logements occupés  
h) Pour 13,5 % des logements, on n'a pas obtenu de réponse à la question relative à la situation des WC par rapport au logement



## 2. DER KAFFEE – EIN GESAMTÜBERBLICK<sup>(a)</sup>

## 2. LE CAFÉ DANS LE MONDE<sup>(a)</sup>

### A. ERZEUGUNG UND VERBRAUCH

### A. PRODUCTION ET CONSOMMATION

Quelle : F.A.O.

1000 t

Source : F.A.O.

	Erntejahre – Campagnes				
	1956-57	1957-58	1958-59	1959-60 b)	
Erzeugung insgesamt . . . . .	2 700	3 300	3 600	4 000	Production
Erzeugung für den Export . . . . .	2 080	2 780	3 070	3 450	Production exportable
Verbrauch . . . . .	2 210	2 200	2 280	2 400	Consommation
Vorräte zu Beginn des Erntejahres (Bolivien-Kolumbien)	660	565	935	1 555	Stocks en début de campagne (Bolivie-Colombie)

### B. NETTOEINFUHR VON KAFFEE IN DEN SECHS LÄNDERN DER EWG, DEN USA UND DER WELT INSGESAMT

### B. IMPORTATIONS NETTES DE CAFÉ DANS LES SIX PAYS DE LA CEE, LES USA ET LE MONDE

Quelle : F.A.O.

1 000 t

Source : F.A.O.

Länder – Pays	Durchschnitt Moyenne 1934-1938	1955	1956	1957	1958
Deutschland (B.R.) . . . . .	165,8	119,0	134,1	153,3	159,7
France . . . . .	184,6	184,1	182,2	181,5	190,9
Italia . . . . .	37,1	72,4	75,7	78,8	81,4
Niederland . . . . .	40,4	31,0	40,5	36,6	43,3
UEBL . . . . .	50,4	45	57,8	46,4	52,5
<b>EWG – CEE . . . . .</b>	<b>478,3</b>	<b>451,5</b>	<b>490,3</b>	<b>496,6</b>	<b>527,8</b>
U.S.A. . . . .	789,3	1 165,0	1 259,0	1 238,8	1 220,1
<b>Welt – Monde . . . . .</b>	<b>1 644</b>	<b>2 020</b>	<b>2 206</b>	<b>2 193</b>	<b>2 227</b>

### C. EINFUHR NACH HERKUNFTSGEBIETEN

### C. IMPORTATIONS PAR CONTINENTS DE PROVENANCE

Quelle : F.A.O.

%

Source : F.A.O.

	1937			Durchschnitt Moyenne 1950-1952			Durchschnitt Moyenne 1957-1958		
	Südamerika	Afrika	Uebrige	Südamerika	Afrika	Uebrige	Südamerika	Afrika	Uebrige
	Amérique du Sud	Afrique	Autres	Amérique du Sud	Afrique	Autres	Amérique du Sud	Afrique	Autres
Deutschland (B.R.) . . . . .	95	2	3	72	16	12	83	14	3
France . . . . .	65	22	13	29	69	2	21	76	3
Italia . . . . .	81	7	12	76	12	12	61	22	17
Niederland . . . . .	49	5	46	52	40	8	47	39	14
UEBL . . . . .	52	34	14	63	15	22	49	29	22
<b>EWG – CEE . . . . .</b>	<b>68</b>	<b>14</b>	<b>18</b>	<b>58</b>	<b>31</b>	<b>11</b>	<b>53</b>	<b>35</b>	<b>12</b>
U.S.A. . . . .	94	2	4	95	5	—	85	12	3

a) Die Generaldirektion VIII der EWG hat eine Untersuchung über den Kaffeemarkt ausgearbeitet  
b) Vorausschätzung

a) La Direction Générale VIII de la CEE a élaboré un document de travail sur le marché du café  
b) Prévisions

## D. KAFFEEVERBRAUCH JE EINWOHNER

## D. CONSOMMATIONS PAR TÊTE D'HABITANT

Quelle : F.A.O.

Source : F.A.O.

Kg

	Durchschnitt Moyenne 1934-1938	1954	1956	1958
Deutschland (B.R.) . . . . .	2,5	2,0	2,5	2,9
France . . . . .	4,4	3,0	4,2	4,3
Italia . . . . .	0,9	1,4	1,6	1,7
Nederland . . . . .	4,2	2,6	3,8	3,9
UEBL . . . . .	5,7	4,6	6,8	5,6
EWG - CEE . . . . .	3,5	2,7	3,8	3,7
U.S.A. . . . .	6,1	6,3	7,6	7,2

E. AUSFUHR DER ASSOZIIERTEN ÜBER-  
SEEISCHEN LÄNDER UND HOHEITSGEBIETE  
NACH DEN EWG-LÄNDERN UND NACH  
DEN USA (im Jahre 1958)E. EXPORTATIONS DES PAYS ET TERRITOIRES  
D'OUTRE-MER ASSOCIÉS VERS LES PAYS  
DE LA CEE ET VERS LES U.S.A. (Année 1958)

Quelle : F.A.O.

Source : F.A.O.

(1 000 t und v. H. (a) ihrer Gesamtausfuhr) — (1 000 t et pourcentages (a) de leurs exportations totales)

	Gesamt- ausfuhr En- semble	Deutsch- land (B.R.)	France		Italia	Neder- land	UEBL		EWG CEE		Algérie	U.S.A.		
				%				%		%			%	
Französisch Westafrika b)	113,0	—	72,2	63,9	0,5	—	0,1	0	72,8	64,4	20,8	17,5	15,5	A.O.F.
Togo . . . . .	4,6	—	4,3	93,5	—	—	—	—	4,3	93,5	0,2	—	—	Togo
Französisch Aquatatorialafrika.	5,3	—	4,4	83,0	—	—	—	—	4,4	83,0	0,8	—	—	A.E.F.
Kamerun . . . . .	26,5	—	24,0	90,6	0,3	—	—	—	24,3	91,7	1,7	0,3	1,0	Cameroun
Madagaskar . . . . .	47,8	—	35,6	74,5	1,5	—	0,3	0	37,4	78,2	1,7	6,5	13,6	Madagascar
Neu-Kaledonien . . . . .	1,0	—	1,0	100,0	—	—	—	—	1,0	100,0	—	—	—	Nouvelle Calédonie
Belgisch-Kongo u. Ruanda-Urundi	70,5	1,6	0,2	0	12,3	0,2	19,1	27,1	33,4	47,4	—	17,4	24,7	Congo belge et Ruanda-Urundi
<i>Insgesamt . . . . .</i>	<i>268,7</i>	<i>1,6</i>	<i>141,7</i>	<i>52,7</i>	<i>14,6</i>	<i>0,2</i>	<i>19,5</i>	<i>7,2</i>	<i>177,6</i>	<i>66,1</i>	<i>25,2</i>	<i>41,7</i>	<i>15,5</i>	<i>Total</i>

a) In Kursivdruck  
b) Ohne Guineaa) En italiques  
b) Sans la Guinée

# INDUSTRIELLE PRODUKTION UND BEVÖLKERUNG

## PRODUCTION INDUSTRIELLE ET POPULATION

Prozentuale Aufteilung — 1958 — Répartition en p. 100

Gemeinschaft = 100 = Communauté

Welt = 100 = Monde

0 10 20 30 40 50 60 70 80 90 100

0 10 20 30 40 50 60 70 80 90 100

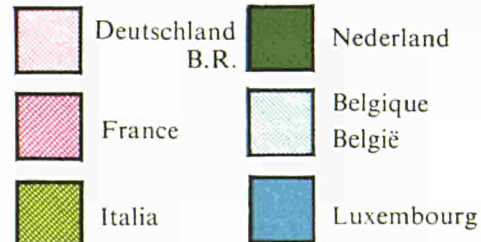
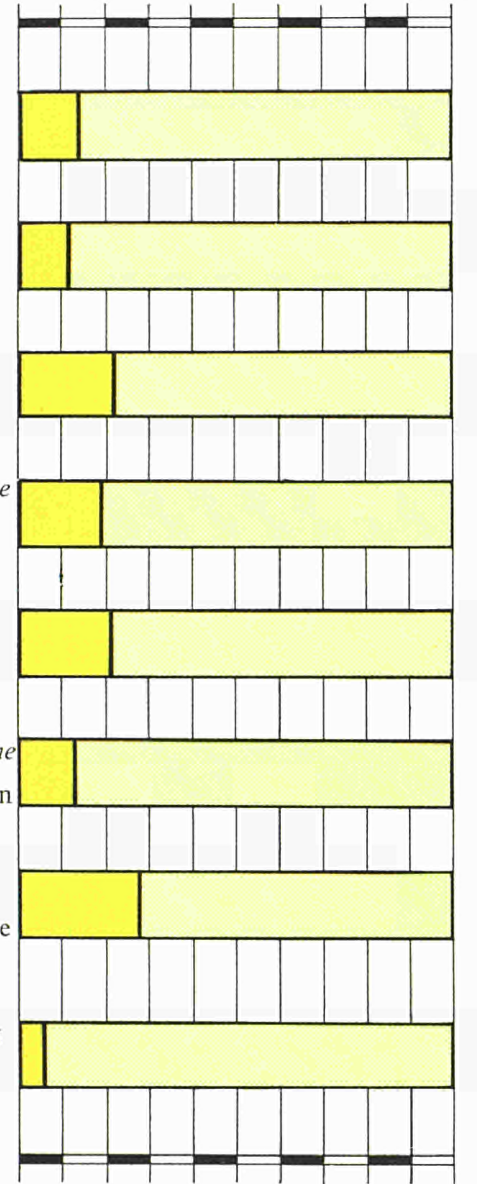
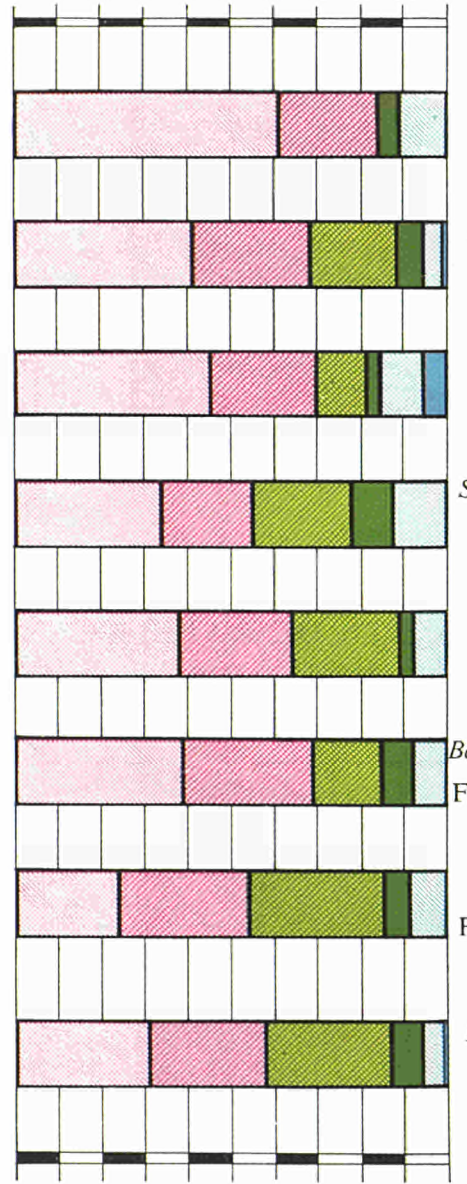

ERDÖL  
RAFFINERIE-EINSÄTZ

PÉTROLE  
PRODUITS BRUTS TRAITÉS

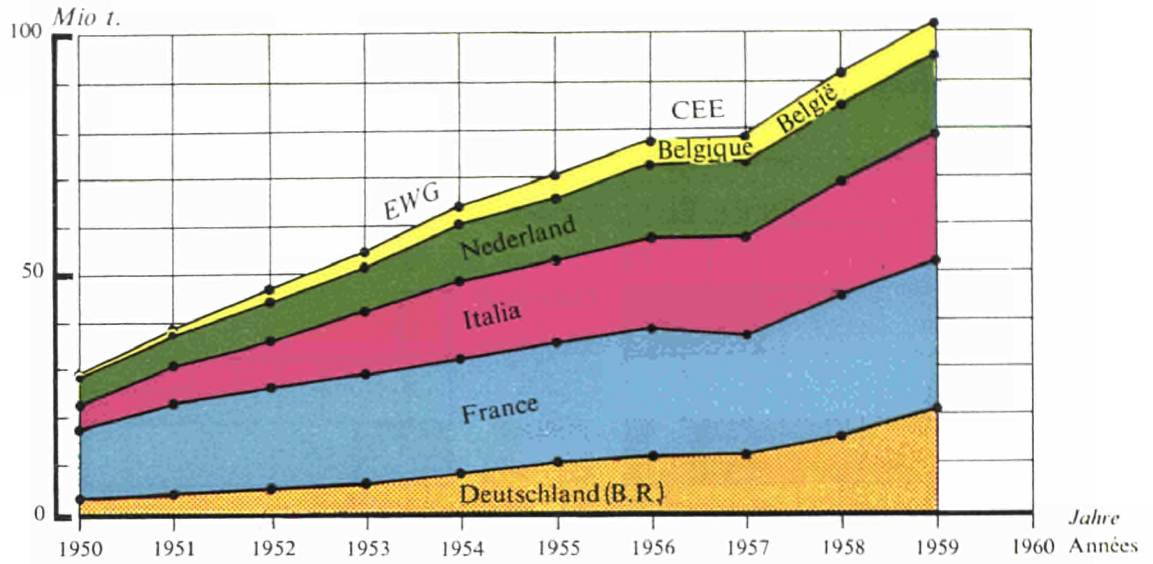

RAFFINERIE-KAPAZITÄT CAPACITÉ DE RAFFINAGE

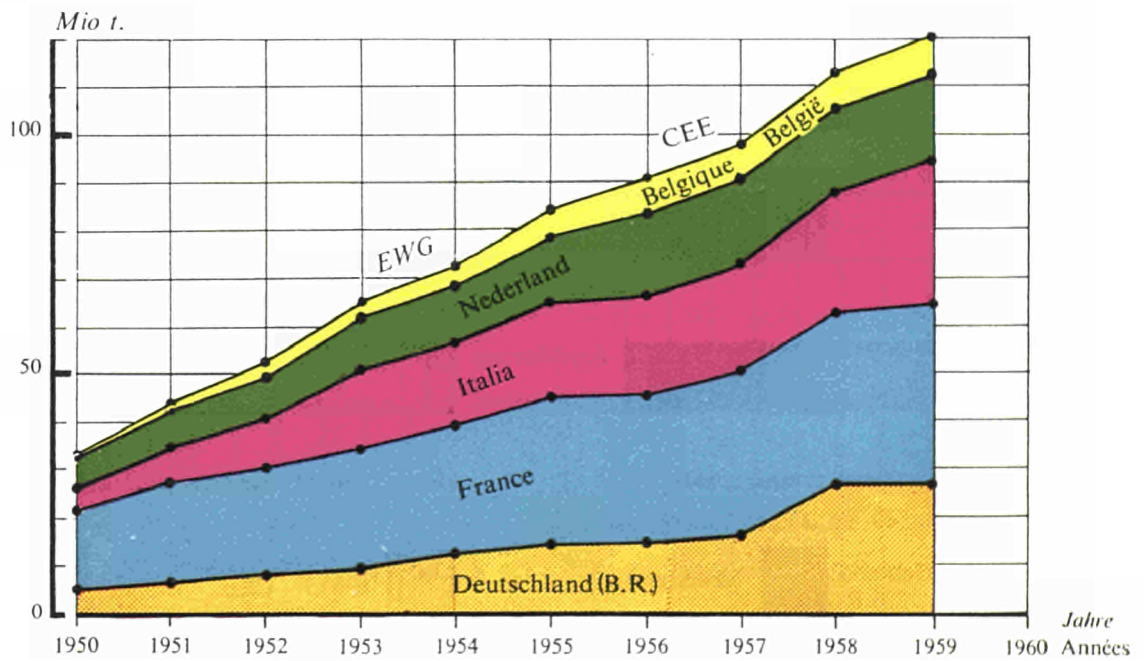

*GESAMTINDEX DER INDUSTRIELLEN PRODUKTION*  
 INDICE GÉNÉRAL DE LA PRODUCTION INDUSTRIELLE

1953 = 100

Index  
Indice

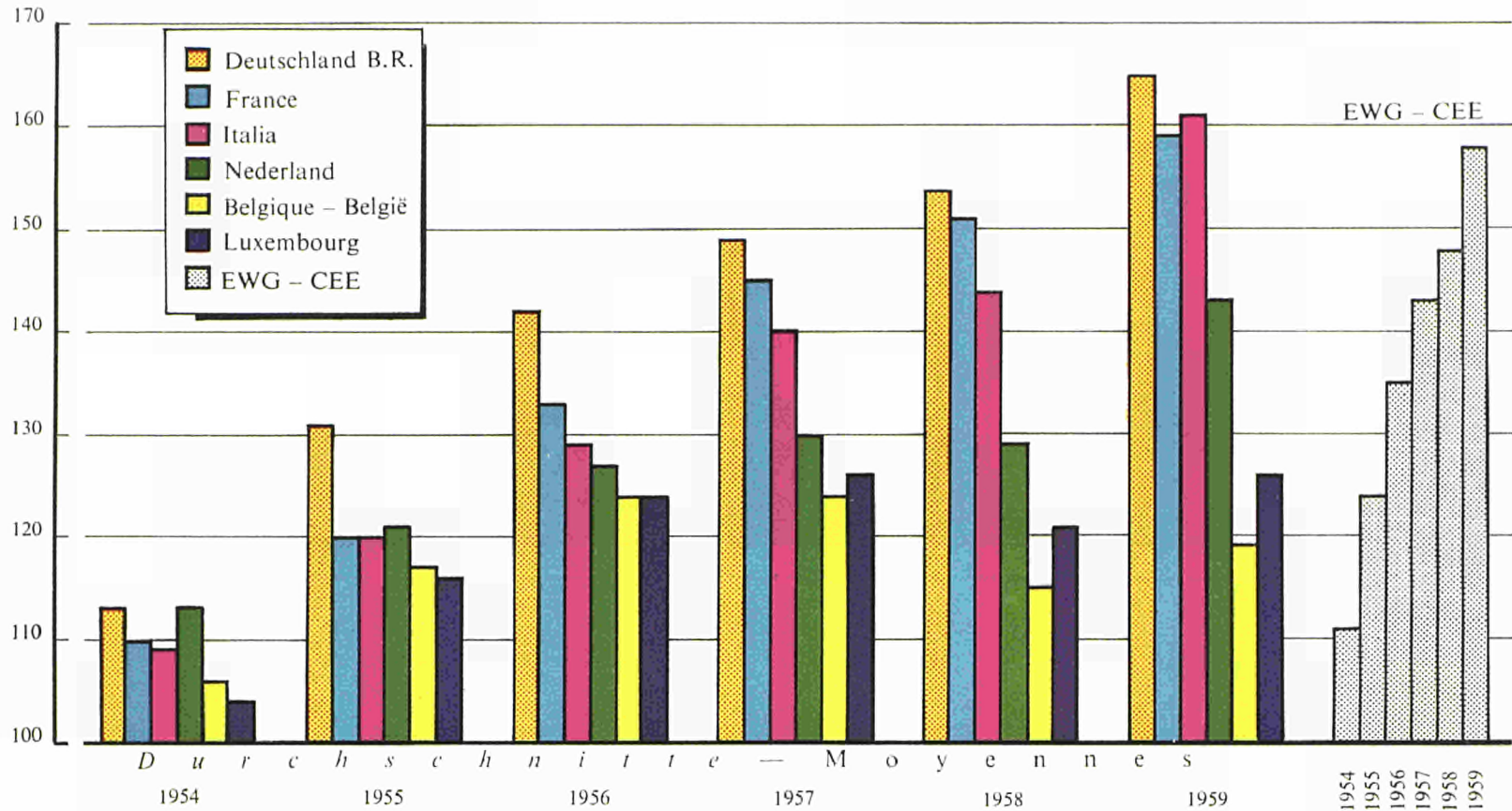

Die EWG, die U.S.A. und die U.d.S.S.R. in der Welt

La CEE, les ÉTATS-UNIS et l'U.R.S.S. dans le Monde

Einige statistische Reihen  
Prozentuale Aufteilung (a)

— 1958 —

Quelques séries statistiques  
Répartition en pourcentages (a)

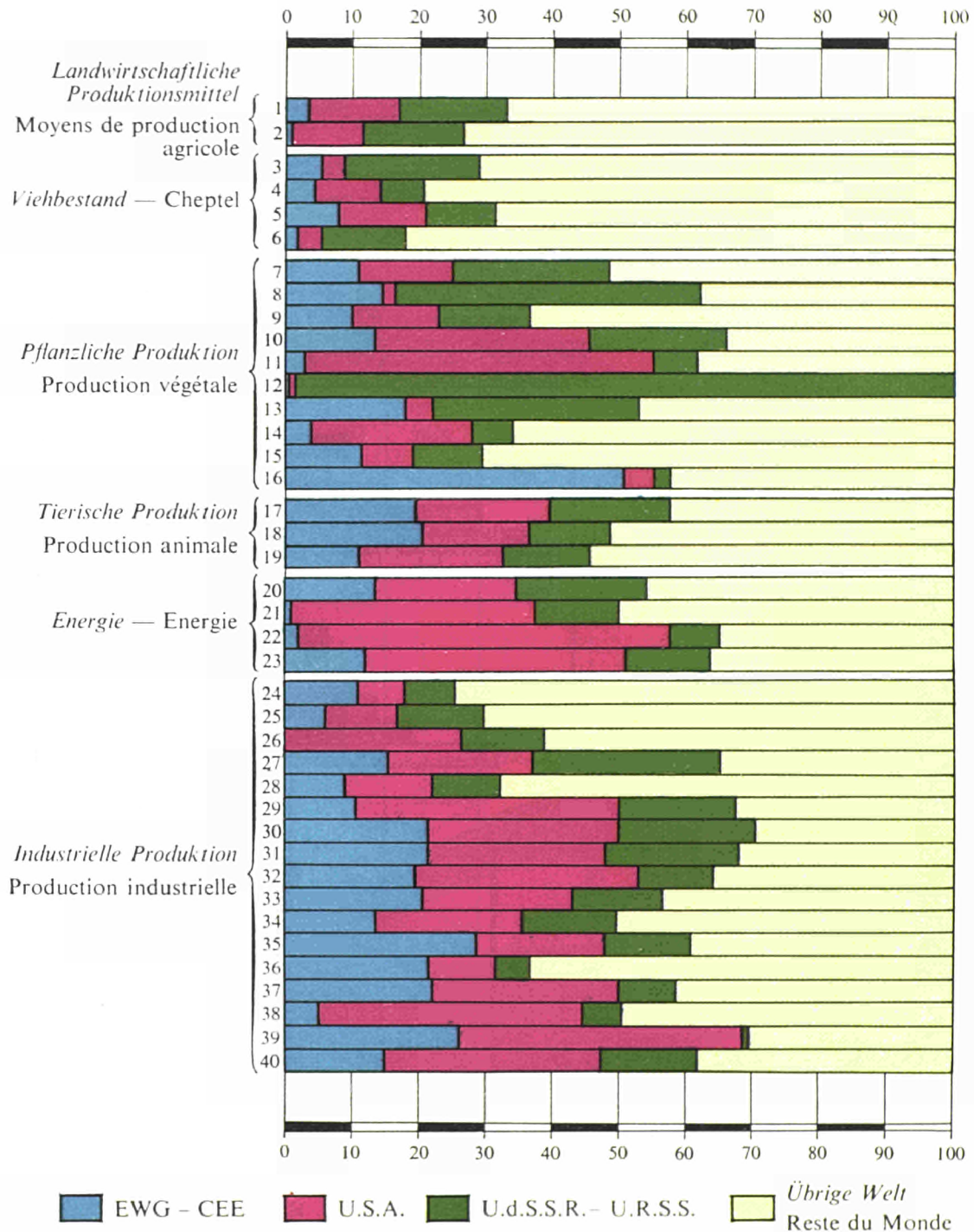

(a) Vgl. Verzeichnis der Reihen Seite 13. — (a) Voir page 13 la liste des séries.

*VERZEICHNIS DER REIHEN,  
DIE IN DIE GRAPHISCHE DARSTELLUNG DER SEITE 12  
AUFGENOMMEN WORDEN SIND*

**LISTE DES SÉRIES  
FAISANT L'OBJET DU GRAPHIQUE DE LA PAGE 12**

Ackerland u. Dauerkulturen . . . . .	1	Terres arables et cultures permanentes
Dauergriinland . . . . .	2	Prairies et pâturages permanents
Pferde . . . . .	3	Chevaux
Rindvieh . . . . .	4	Bovins
Schweine . . . . .	5	Porcs

*ERRATUM*

Graphische Darstellung Seite 12-Reihe 12:	Graphique page 12-série 12:	t y compris épeautre : méteil  et mélange céréales d'été  ; de terre  vache
Das grüne Rechteck ist durch ein gelbes Rechteck zu ersetzen (die Reisproduk- tion der UdSSR ist verhält- nismäßig unbedeutend).	Substituer au rectangle vert un rectangle jaune (la pro- duction de riz en U.R.S.S. est relativement faible).	

Steinkohlenförderung . . . . .	20	Charbon extrait
Erdölförderung . . . . .	21	Pétrole brut extrait
Erdgaserzeugung . . . . .	22	Gaz naturel produit
Nettoerzeugung von Elektrizität . . . . .	23	Energie électrique nette produite
Bauxitförderung . . . . .	24	Bauxite extraite
Bleierzförderung (Pb-Gehalt) . . . . .	25	Minerai de plomb (Pb contenu)
Kupfererzförderung (Cu-Gehalt) . . . a)	26	Minerai de cuivre (Cu contenu) a)
Roherzförderung (Fe-Gehalt) . . . . .	27	Minerai de fer (Fe contenu)
Zinkerzförderung (Zn-Gehalt) . . . . .	28	Minerai de zinc (Zn contenu)
Aluminiumerzeugung (Hüttenalumi- nium . . . . .	29	Aluminium produit (1 <sup>e</sup> fusion)
Rohstahl . . . . .	30	Acier brut
Roheisen u. Hochofenferrolegierungen . . . . .	31	Fonte et ferro-alliages
Schwefelsäure ber. auf 100 % H <sub>2</sub> SO <sub>4</sub> . . . . .	32	Acide sulfurique 100 % H <sub>2</sub> SO <sub>4</sub>
Zement . . . . .	33	Ciment
Baumwollgarne . . . . .	34	Filés de coton
Wollgarne . . . . .	35	Filés de laine
Zellwolle und Zelljute . . . . .	36	Fibranne
Reyon und Reyonabfälle . . . . .	37	Rayonne
Holzschliff und Zellstoff für Papierher- stellung . . . . .	38	Pâtes de bois chimiques et mécaniques
Personen- und Kombinationskraftwagen	39	Voitures de tourisme
Nutzfahrzeuge . . . . .	40	Voitures utilitaires

a) Belgisch-Kongo in der EWG nicht enthalten

a) Congo belge non compris pour la CEE





# STATISTISCHE MONATZAHLEN

# SÉRIES STATISTIQUES MENSUELLES

## 1. Gesamtindex der industriellen Produktion

(ohne Baugewerbe und Nahrungs- und  
Genußmittelindustrie)

## 1. Indice général de la production industrielle

(à l'exception du bâtiment, de l'industrie des den-  
rées alimentaires, des boissons et du tabac)

1953 = 100

Monatsdurchschnitt oder Monat Moyenne mensuelle ou mois	Deutschland (B.R.) a)	France	Italia	Nederland	Belgique België	Luxembourg	Gemeinschaft Communauté c)	United Kingdom	United States	
1953	100	100 b)	100	100	100	100	100	100	100	
1954	113	110 b)	109	113	106	104	111	107	93	
1955	131	120 b)	120	121	117	116	124	113	104	
1956	142	133 b)	129	127	124	124	135	113	107	
1957	149	145 b)	140	130	124	126	143	115	107	
1958	154	151 b)	144	129	115	121	148	113	99	
1959	166	158 b)	160	143		126	158			
1957	I	141	144	131	133	124	128	138	115	109
	II	147	148	138	135	130	126	144	120	112
	III	146	146	141	135	131	128	143	123	112
	IV	152	148	145	133	133	129	147	110	109
	V	154	154	146	137	133	131	150	120	107
	VI	149	152	147	139	122	130	147	114	108
	VII	140	134	143	123	90	122	135	106	100
	VIII	139	100	113	119	117	121	121	95	108
	IX	154	148	148	130	127	124	148	120	108
	X	154	150	140	126	128	125	147	121	108
	XI	161	159	144	126	126	124	153	124	106
	XII	151	162	140	125	124	121	149	112	100
1958	I	148	157	139	125	121	124	146	115	99
	II	149	162	140	127	122	124	148	121	98
	III	151	159	143	129	120	122	148	124	96
	IV	156	163	145	130	117	125	152	110	94
	V	153	164	148	134	115	125	151	113	94
	VI	156	161	153	135	113	122	153	114	96
	VII	147	148	147	120	99	116	142	103	92
	VIII	143	100	116	124	106	115	123	92	100
	IX	157	149	151	132	118	119	150	114	103
	X	161	155	150	134	119	120	153	117	105
	XI	167	162	154	133	117	122	158	122	107
	XII	154	158	148	128	115	119	150	114	105
1959	I	146	155	145	133	113	120	145	115	106
	II	153	160	155	138	113	117	152	119	110
	III	160	157	159	144	119	124	155	117	112
	IV	164	164	161	143	120	126	159	122	114
	V	166	170	165	153	120	132	163	118	115
	VI	167	168	163	148	122	125	162	122	116
	VII	154	151	157	136	104	125	149	106	106
	VIII	156	107	131	133	110	121	134	101	109
	IX	175	159	167	152	125	126	164	125	111
	X	178	167	170	148	127	129	168		113
	XI	188	180	178	145	131	136	178		
	XII	180	182	174	148		135	174		

a) Ohne Saarland

b) Unabhängig von den Monatsindizes berechneter Jahresindex

c) Einschl. Saarland

a) Sarre non comprise

b) Indice annuel calculé indépendamment des indices mensuels

c) Sarre comprise

## 2. Index der bergbaulichen Produktion

## 2. Indice de la production des industries extractives

1953 = 100

Monatsdurchschnitt oder Monat Moyenne mensuelle ou mois	Deutschland (B.R.) a)	France	Italia	Nederland	Belgique Belgie	Luxembourg	Gemeinschaft Communauté c)	United Kingdom	United States
1957	119	118 b)	156	105	98	108	117	100	110
1958	119	120 b)	159	110	92	92	118	95	101
1959	115					89			
1958 I	122	124	163	111	100	98	122	98	103
II	119	123	155	106	103	98	120	105	102
III	120	125	158	113	104	97	121	104	96
IV	122	122	160	110	97	103	120	97	94
V	122	123	152	114	95	101	120	101	94
VI	121	122	157	110	88	91	118	93	99
VII	116	117	153	109	80	87	113	85	95
VIII	113	104	143	105	84	88	108	69	103
IX	117	120	165	114	87	85	116	94	106
X	118	126	158	114	91	83	119	100	107
XI	124	130	170	115	82	84	122	102	106
XII	114	118	169	106	89	95	115	95	107
1959 I	118	123	162	115	82	85	117	94	106
II	118	127	176	110	70	80	117	100	106
III	117	127	176	113	87	80	119	92	105
IV	115	131	163	111	82	87	118	102	107
V	118	128	163	119	78	97	118	94	109
VI	113	127	161	110	80	93	115	98	109
VII	109	117	160	112	64	86	108	76	98
VIII	108	107	163	108	71	87	106	76	100
IX	113	125	180	116	79	88	116	95	100
X	113	130	171	115	82	88	117	98	101
XI	122	131		117	87	98		99	
XII	121					101			

a) Ohne Saarland  
b) Unabhängig von den Monatsindizes berechneter Jahresindex  
c) Einschl. Saarland

a) Sarre non comprise  
b) Indice annuel calculé indépendamment des indices mensuels  
c) Sarre comprise

## 3. Produktionsindex der verarbeitenden Industrie (ohne Nahrungs- und Genußmittelindustrie)

## 3. Indice de la production des industries manufacturières (à l'exception de l'industrie des denrées alimentai- res, des boissons et du tabac)

1953 = 100

Monatsdurchschnitt oder Monat Moyenne mensuelle ou mois	Deutschland (B.R.) a)	France	Italia	Nederland	Belgique Belgie	Luxembourg	Gemeinschaft Communauté c)	United Kingdom	United States
1957	152	149 b)	140	132	130	128	147	116	107
1958	158	155 b)	145	130	121	123	151	115	99
1959	171					130			
1958 I	150	163	139	125	126	127	149	114	99
II	152	168	141	128	126	126	151	121	98
III	154	166	143	129	124	124	152	124	96
IV	160	174	146	132	122	127	157	111	94
V	157	172	149	136	120	127	156	114	94
VI	161	174	154	137	119	124	159	117	96
VII	151	151	147	121	104	118	146	104	91
VIII	147	100	115	126	111	116	125	95	100
IX	162	153	152	134	126	121	154	117	102
X	166	159	151	135	126	123	157	118	105
XI	172	166	155	134	126	125	162	123	107
XII	158	161	148	128	121	122	153	113	104
1959 I	148	157	145	132	120	125	147	116	106
II	156	163	156	139	123	121	155	119	111
III	165	160	159	146	127	127	159	118	113
IV	171	168	163	145	129	129	164	125	115
V	173	176	167	155	131	135	169	121	115
VI	174	172	165	151	130	129	168	126	116
VII	160	153	158	138	114	129	154	111	108
VIII	162	104	130	135	120	124	136	103	109
IX	183	161	169	155	135	130	170	130	112
X	185	170	172	151	138	133	173	135	114
XI	196	184		149	142	141		137	
XII	184					140			

a) Ohne Saarland  
b) Unabhängig von den Monatsindizes berechneter Jahresindex  
c) Einschl. Saarland

a) Sarre non comprise  
b) Indice annuel calculé indépendamment des indices mensuels  
c) Sarre comprise

## 4. Produktionsindex der Textilindustrie

## 4. Indice de la production des industries textiles

1953 = 100

Monatsdurchschnitt oder Monat Moyenne mensuelle ou mois	Deutschland (B.R.) a)	France	Italia	Nederland	Belgique België	Luxembourg	Gemeinschaft Communauté c)	United Kingdom	United States
<b>1957</b>	<b>128</b>	<b>122 b)</b>	<b>110</b>	<b>112</b>	<b>122</b>	<b>80</b>	<b>121</b>	<b>100</b>	<b>95</b>
<b>1958</b>	<b>121</b>	<b>116 b)</b>	<b>105</b>	<b>108</b>	<b>101</b>	<b>73</b>	<b>114</b>	<b>89</b>	<b>94</b>
<b>1959</b>	<b>125</b>	<b>109 b)</b>	<b>115</b>			<b>60</b>			
<b>1958</b>									
I	132	132	104	110	108	89	123	95	90
II	123	134	107	112	101	82	120	99	91
III	120	129	107	109	95	86	116	97	90
IV	123	130	106	106	95	84	117	86	90
V	115	129	107	105	93	64	114	85	89
VI	115	128	110	109	97	65	115	87	90
VII	117	113	109	93	85	55	109	79	83
VIII	108	57	66	104	90	66	85	70	99
IX	124	117	111	111	108	70	117	91	99
X	127	115	113	116	113	76	119	99	105
XI	130	115	115	114	111	73	120	101	103
XII	114	105	107	111	110	69	110	85	96
<b>1959</b>									
I	115	98	106	113	109	68	108	91	103
II	118	102	110	112	109	66	111	94	109
III	119	103	112	113	109	72	112	86	109
IV	123	115	117	111	108	69	117	94	112
V	118	122	121	113	108	58	118	91	114
VI	125	120	112	110	115	52	119	95	112
VII	113	101	122	99	91	41	108	86	103
VIII	117	64	76	115	108	57	95	78	116
IX	136	120	128	118	119	60	127	103	115
X	136	119	127	119	121	62	127	109	115
XI	144	130	130	117	125	57	134	109	
XII	136	131	123			63			

a) Ohne Saarland

b) Unabhängig von den Monatsindizes berechneter Jahresindex

c) Einschl. Saarland

a) Sarre non comprise

b) Indice annuel calculé indépendamment des indices mensuels

c) Sarre comprise

5. Produktionsindex  
der Papier erzeugenden Industrie5. Indice de la production des industries  
du papier et carton

1953 = 100

Monatsdurchschnitt oder Monat Moyenne mensuelle ou mois	Deutschland (B.R.) a)	France	Italia	Nederland	Belgique België	Luxembourg	Gemeinschaft Communauté a)	United Kingdom	United States
<b>1957</b>	<b>141</b>	<b>150 b)</b>	<b>138</b>	<b>130</b>	<b>146</b>	—	<b>143</b>	<b>127</b>	<b>118</b>
<b>1958</b>	<b>142</b>	<b>157 b)</b>	<b>140</b>	<b>129</b>	<b>140</b>	—	<b>146</b>	<b>130</b>	<b>118</b>
<b>1959</b>	<b>151</b>								
<b>1958</b>									
I	143	163	131	126	151	—	148	126	116
II	143	163	126	124	148	—	146	135	120
III	145	165	136	123	142	—	149	138	117
IV	136	163	144	128	139	—	146	126	117
V	143	167	147	137	135	—	152	132	113
VI	145	164	149	134	148	—	152	137	118
VII	100	145	140	120	113	—	139	109	105
VIII	140	88	110	113	128	—	112	119	122
IX	143	166	138	133	147	—	150	134	122
X	146	166	146	142	135	—	153	137	132
XI	151	176	158	139	145	—	160	141	126
XII	133	170	152	134	146	—	151	123	114
<b>1959</b>									
I	145	172	156	145	138	—	157	140	124
II	147	174	158	140	143	—	158	141	132
III	144	177	161	141	147	—	160	132	132
IV	151	179	162	150	151	—	164	142	138
V	152	189	171	137	147	—	168	139	135
VI	153	181	161	140	154	—	164	132	136
VII	148	157	152	136	117	—	147	98	121
VIII	150	96	121	119	142	—	160	119	135
IX	153	175	153	166	160	—	163	145	132
X	154	181	153	151	156	—	163	159	139
XI	163	186		153	170	—		165	
XII	148								

a) Ohne Saarland

b) Unabhängig von den Monatsindizes berechneter Jahresindex

a) Sarre non comprise

b) Indice annuel calculé indépendamment des indices mensuels

## 6. Produktionsindex der Leder erzeugenden Industrie

1953 = 100

## 6. Indice de la production des industries du cuir

Monatsdurchschnitt oder Monat Moyenne mensuelle ou mois	Deutschland (B.R.) a)	France	Italia	Nederland	Belgique België	Luxembourg	Gemeinschaft Communauté a)	United Kingdom	United States
1957	121	114 b)	117	114	109	100	116	92	98
1958	115	106 b)	123	104	93	80	112	87	92
1959	118					86			
1958 I	127	124	118	108	106	86	122	95	91
II	126	123	130	110	96	83	124	95	97
III	116	127	128	102	82	91	122	93	90
IV	119	120	135	102	84	79	122	83	87
V	109	115	119	100	87	68	113	83	89
VI	111	112	123	100	84	70	113	89	92
VII	104	88	108	88	80	43	96	77	75
VIII	105	70	101	90	89	68	88	66	93
IX	114	98	133	106	98	86	110	89	91
X	117	100	121	112	101	93	110	92	100
XI	124	110	137	120	95	97	120	96	102
XII	113	101	120	113	106	104	109	86	93
1959 I	117	97	131	116	99	87	111	91	99
II	123	109	142	111	94	86	120	94	103
III	122	106	145	105	100	91	119	85	97
IV	130	116	147	111	98	79	126	94	98
V	124	117	146	108	106	68	125	92	102
VI	122	118	137	114	107	86	123	96	93
VII	110	86	132	97	70	80	103	84	75
VIII	109	77	96	94	92	76	91	70	97
IX	119	113	147	119	103	87	122	97	87
X	113	111	149	112	100	88	120	95	
XI	115	110			48	87			
XII	107					113			

a) Ohne Saarland

b) Unabhängig von den Monatsindizes berechneter Jahresindex

a) Sarre non comprise

b) Indice annuel calculé indépendamment des indices mensuels

## 7. Produktionsindex der chemischen Industrie

1953 = 100

## 7. Indice de la production des industries chimiques

Monatsdurchschnitt oder Monat Moyenne mensuelle ou mois	Deutschland (B.R.) a)	France	Italia	Nederland	Belgique België c)	Luxembourg	Gemeinschaft Communauté d)	United Kingdom	United States
1957	157	172 b)	154	133	141	140	158	129	125
1958	168	195 b)	165	136	139	130	171	129	125
1959	192	221 b)	204			114			
1958 I	161	190	154	136	142	137	165	128	124
II	166	198	153	136	132	136	168	132	122
III	165	195	157	140	140	131	168	135	122
IV	171	206	157	138	135	128	173	130	122
V	168	204	169	138	136	139	175	127	120
VI	172	205	171	143	143	133	178	130	120
VII	165	185	165	129	129	128	167	119	118
VIII	161	164	163	131	129	126	159	114	124
IX	168	191	167	133	141	128	170	131	127
X	172	206	171	140	149	124	178	134	133
XI	180	206	180	140	137	128	183	138	133
XII	169	206	172	134	156	119	177	130	133
1959 I	170	195	178	140	161	109	176	138	135
II	177	210	182	144	144	103	184	145	137
III	187	204	188	147	159	112	188	140	139
IV	189	206	207	142	165	111	194	147	142
V	195	221	215	155	160	120	203	144	141
VI	196	221	211	144	167	112	202	147	140
VII	189	208	205	138	156	112	193	135	135
VIII	187	196	204	137	157	110	189	130	140
IX	198	231	207	146	167	114	204	148	146
X	201	242	209	149		116	209	152	
XI	211	250	221	148		127	218		
XII	203	262	224			122			

a) Ohne Saarland

b) Jahresindex

c) Kalendermonatlich berechnet

d) Einschl. Saarland

a) Sarre non comprise

b) Indice annuel

c) Indices non corrigés de l'inégalité du nombre de jours ouvrables

d) Sarre comprise

## 8. Produktionsindex der metallverarbeitenden Industrie

## 8. Indice de la production des industries transformatrices des métaux

1953 = 100

Monatsdurchschnitt oder Monat Moyenne mensuelle ou mois	Deutschland (B.R.) a)	France	Italia	Nederland	Belgique België	Luxembourg	Gemeinschaft Communauté c)	United Kingdom	United States
1957	165	156 b)	139	137	135	.	154	119	105
1958	177	167 b)	143	139	127	.	163	120	93
1959	190	170 b)	155						
1958 I	164	177	141	130	129	.	161	117	96
II	170	182	144	133	136	.	166	126	93
III	173	178	148	139	135	.	167	134	92
IV	179	180	152	137	132	.	170	115	89
V	177	186	153	148	131	.	172	121	87
VI	185	180	162	150	125	.	175	124	89
VII	166	163	150	137	109	.	158	111	86
VIII	160	92	86	137	113	.	122	97	90
IX	182	158	149	141	131	.	164	121	93
X	185	170	146	144	127	.	168	122	95
XI	194	176	151	138	131	.	174	128	100
XII	184	175	140	131	122	.	167	126	101
1959 I	167	170	137	139	116	.	159	120	101
II	179	180	150	149	126	.	170	122	103
III	185	172	161	157	131	.	172	127	104
IV	189	182	161	160	134	.	177	130	105
V	192	195	163	174	137	.	184	127	107
VI	194	187	165	176	137	.	183	134	109
VII	171	172	152	166	120	.	165	116	105
VIII	171	95	92	153	119	.	129	105	104
IX	201	167	164	175	139	.	179	135	108
X	205	178	166	.	140	.	185	138	110
XI	218	200	178	.	149	.	199	141	
XII	212	201	175	.		.			

a) Ohne Saarland  
b) Unabhängig von den Monatsindizes berechneter Jahresindex  
c) Einschl. Saarland

a) Sarre non comprise  
b) Indice annuel calculé indépendamment des indices mensuels  
c) Sarre comprise

## 9. Produktionsindex der Nahrungs- und Genußmittelindustrie

## 9. Indice de la production de l'industrie des denrées alimentaires, des boissons et du tabac

1953 = 100

Monatsdurchschnitt oder Monat Moyenne mensuelle ou mois	Deutschland (B.R.) a)	France	Italia	Nederland	Belgique België	Luxembourg	Gemeinschaft Communauté b)	United Kingdom	United States
1957	137	115	128	116	111	143	129	109	105
1958	142	117	127	118	114	153	133	111	107
1959	145					171			
1958 I	127	.	133	104	106	150	.	101	97
II	123	.	126	104	103	155	.	107	97
III	125	.	129	107	107	134	.	111	97
IV	137	.	121	115	114	155	.	112	99
V	140	.	119	132	119	156	.	117	103
VI	142	.	122	127	120	167	.	117	111
VII	138	.	108	112	112	174	.	108	110
VIII	137	.	98	114	123	156	.	103	119
IX	141	.	123	117	116	147	.	111	122
X	164	.	129	132	119	151	.	119	121
XI	171	.	152	134	114	156	.	121	112
XII	161	.	159	132	111	141	.	111	103
1959 I	132	.	138	104	109	160	.	103	101
II	126	.	132	103	104	158	.	109	104
III	137	.	136	110	109	167	.	111	103
IV	138	.	128	117	120	170	.	117	107
V	147	.	133	137	121	172	.	119	110
VI	145	.	129	124	122	190	.	121	115
VII	144	.	117	117	115	191	.	114	113
VIII	139	.	110	113	115	184	.	106	125
IX	141	.	133	120	114	164	.	117	128
X	160	.	137	138	119	166	.	120	122
XI	176	.			115	159	.	122	
XII	157	.				173	.		

a) Ohne Saarland  
b) Einschl. Saarland

a) Sarre non comprise  
b) Sarre comprise

## 10. Steinkohlenförderung

## 10. Production de houille

1 000 t

Monatsdurchschnitt oder Monat Moyenne mensuelle ou mois	Deutschland (B.R.) a)	Saarland a)	France	Italia	Nederland	Belgique België	Gemeinschaft Communité	United Kingdom	United States b)	U.d.S.S.R. U.R.S.S. c)
1957	11 096	1 371	4 733	85	948	2 424	20 657	18 937	39 163	27 375
1958	11 049	1 369	4 810	60	990	2 255	20 533	18 272	32 630	29 415
1959	10 466	1 354	4 800	61	998	1 896	19 575	17 456	32 457	30 050
1958	II	10 573	1 339	4 824	73	897	2 417	20 124	18 877	30 148
	III	11 551	1 543	5 211	51	1 041	2 529	21 926	20 767	30 819
	IV	11 140	1 336	4 783	59	958	2 413	20 690	18 345	28 633
	V	11 008	1 300	4 426	59	969	2 329	20 091	19 785	29 278
	VI	10 485	1 285	4 785	57	988	2 105	19 706	17 496	32 766
	VII	11 513	1 411	4 722	59	1 058	1 985	20 748	16 606	22 971
	VIII	10 534	1 297	4 132	53	908	2 041	18 964	13 287	32 388
	IX	11 034	1 393	4 762	51	1 044	2 113	20 397	17 930	34 927
	X	11 714	1 483	5 328	59	1 085	2 331	22 000	19 227	37 786
	XI	10 671	1 294	4 722	52	971	1 937	19 647	19 052	32 621
	XII	10 380	1 183	4 736	58	912	2 196	19 465	18 359	37 640
1959	I	11 377	1 432	5 256	61	1 069	2 088	21 283	19 672	34 404
	II	10 351	1 319	4 871	59	937	1 576	19 113	17 928	32 039
	III	10 498	1 307	4 966	63	1 010	2 038	19 881	18 139	32 956
	IV	10 931	1 398	5 242	65	1 011	2 057	20 704	19 026	32 625
	V	9 710	1 214	4 130	57	914	1 851	17 875	17 886	32 884
	VI	10 222	1 325	4 881	63	977	1 905	19 372	18 179	34 195
	VII	10 250	1 329	4 483	62	1 029	1 601	18 753	14 275	23 044
	VIII	9 725	1 324	4 024	71	925	1 698	17 767	14 280	28 536
	IX	10 285	1 354	4 786	64	1 043	1 882	19 413	17 416	31 077
	X	10 648	1 485	5 339	47	1 053	2 016	20 588	16 776	33 356
	XI	10 601	1 443	4 959	63	1 015	1 992	20 073	16 993	
	XII	10 989	1 318	4 666	59	996	2 049	20 083	18 894	
1960	I	12 284		4 928	65	998	1 896	20 171		

- a) Deutschland (B.R.) ohne Saarland  
Infolge Schwierigkeiten bei der Angleichung der Statistiken muss das Saarland bis Ende 1959 gesondert geführt werden
- b) Einschl. geringer Mengen Lignite
- c) Von den soweit. Originalwerten, die die Förderung von Kohle insgesamt ausweisen, wurde unter Anwendung eines Erfahrungssatzes (1958 = 28,8 % der Globalziffern) die Braunkohlenförderung abgezogen

- a) Allemagne (R.F.) sans la Sarre  
En raisons de difficultés statistiques, les données de la Sarre restent séparées jusqu'à décembre 1959
- b) Y compris de faibles quantités de lignite
- c) Des données d'origine couvrant à la fois la production de houille et celle de lignite, la production de lignite a été retranchée en utilisant le pourcentage constaté pour l'ensemble de l'année précédente (1958 = 28,8 % du chiffre global)

## 11. Leistung je Mann und Schicht unter Tage im Steinkohlenbergbau

## 11. Rendement par ouvrier du fond et par poste dans les mines de houille

Kilogramm — kilogrammes

Monatsdurchschnitt oder Monat Moyenne mensuelle ou mois	Deutschland (B.R.) a)	Saarland a)	France	Italia	Nederland	Belgique België	Gemeinschaft Communité	United Kingdom
1957	1 585	1 800	1 682	957	1 499	1 150	1 541	1 600
1958	1 642	1 797	1 680	1 039	1 521	1 152	1 577	1 639
1959	1 845	1 851	1 717	1 165	1 617	1 263	1 721	1 719
1958	II	1 619	1 856	1 680	987	1 497	1 554	1 612
	III	1 623	1 854	1 698	898	1 499	1 566	1 632
	IV	1 633	1 822	1 696	957	1 512	1 570	1 634
	V	1 642	1 785	1 699	1 024	1 484	1 572	1 664
	VI	1 644	1 805	1 710	1 008	1 550	1 591	1 638
	VII	1 650	1 777	1 682	1 006	1 519	1 590	1 643
	VIII	1 660	1 746	1 634	1 053	1 556	1 577	1 529
	IX	1 656	1 770	1 691	1 168	1 566	1 595	1 622
	X	1 654	1 764	1 676	1 140	1 526	1 588	1 678
	XI	1 656	1 778	1 678	1 234	1 524	1 597	1 702
	XII	1 668	1 755	1 646	1 144	1 523	1 586	1 701
1959	I	1 705	1 764	1 680	1 057	1 590	1 623	1 702
	II	1 736	1 809	1 710	1 114	1 623	1 665	1 754
	III	1 747	1 804	1 706	1 175	1 582	1 655	1 729
	IV	1 742	1 818	1 744	1 207	1 597	1 668	1 731
	V	1 870	1 820	1 715	1 099	1 540	1 722	1 703
	VI	1 885	1 853	1 725	1 185	1 528	1 734	1 720
	VII	1 890	1 822	1 702	1 140	1 571	1 743	1 708
	VIII	1 903	1 828	1 650	1 285	1 633	1 735	1 623
	IX	1 915	1 853	1 727	1 211	1 634	1 761	1 712
	X	1 911	1 919	1 736	1 112	1 699	1 770	1 741
	XI	1 941	1 952	1 758	1 168	1 684	1 799	1 761
	XII	1 972	1 980	1 739	1 226	1 744	1 819	1 742
1960	I	1 990		1 784	1 200	1 730	1 836	

a) Siehe Anmerkung a) der Tabelle 10

a) Voir renvoi a) du tableau 10

**12. Gesamtbestände an Steinkohle bei den Zechen am Jahres- bzw. Monatsende**

**12. Stocks totaux de houille aux mines en fin de période**

1 000 t

Jahr oder Monat Année ou mois	Deutschland (B.R.) a)	Saarland a)	France	Italia	Nederland	Belgique België	Gemeinschaft Communauté	United Kingdom	United States	
1957	735	181	4 583	50	312	1 413	7 273	8 807	.	
1958	8 565	898	7 380	21	746	6 928	24 538	19 984	.	
1959	10 330	1 436	11 028	111	864	7 496	31 266	36 245	.	
1958	II	1 585	229	5 047	114	345	2 546	9 865	8 527	.
	III	2 668	387	5 483	113	413	3 230	12 294	8 836	.
	IV	4 052	489	5 701	125	470	3 918	14 846	8 983	.
	V	4 940	572	6 006	141	534	4 516	16 709	10 148	.
	VI	5 569	627	6 310	132	596	5 000	18 235	11 471	.
	VII	6 652	728	6 721	108	698	5 388	20 295	12 575	.
	VIII	6 981	765	7 045	88	704	5 745	21 327	13 636	.
	IX	7 462	844	7 186	63	782	6 162	22 498	15 899	.
	X	8 314	902	7 569	40	847	6 609	24 282	17 638	.
	XI	8 604	923	7 512	23	819	6 740	24 620	19 424	.
	XII	8 565	898	7 380	21	746	6 928	24 538	19 984	.
1959	I	9 040	965	7 718	30	768	7 084	25 605	20 123	.
	II	9 555	1 052	8 082	36	771	7 035	26 531	20 200	.
	III	9 920	1 089	8 687	45	842	7 347	27 929	21 166	.
	IV	10 910	1 200	9 556	69	933	7 541	30 210	24 207	.
	V	10 956	1 269	9 855	78	924	7 555	30 637	26 299	.
	VI	11 265	1 363	10 339	97	948	7 627	31 639	29 184	.
	VII	11 485	1 462	10 648	101	1 011	7 690	32 397	30 823	.
	VIII	11 217	1 509	10 795	131	987	7 763	32 402	32 497	.
	IX	11 146	1 515	10 943	134	1 050	7 753	32 542	34 634	.
	X	11 146	1 522	11 209	133	1 031	7 767	32 808	35 820	.
	XI	10 711	1 515	11 234	114	1 005	7 716	32 296	36 630	.
	XII	10 330	1 436	11 028	111	864	7 496	31 266	36 245	.
1960	I	11 173		11 156	110	778	7 350	30 567	35 580	.

a) Siehe Anmerkung a) der Tabelle 10

a) Voir renvoi a) du tableau 10

**13. Erzeugung von Steinkohlenkoks**

**13. Production de coke de four**

1 000 t

Monatsdurchschnitt oder Monat Moyenne mensuelle ou mois	Deutschland (B.R.)	France	Italia	Nederland	Belgique België	Luxem- bourg	Gemeinschaft Commu- nauté	United Kingdom a)	United States	U.d.S.S.R. U.R.S.S.
1957	4 126	1 047	307	354	596	—	6 431	1 735	6 109	4 053
1958	3 968	1 039	280	340	576	—	6 203	1 562	4 354	4 241
1959	3 562	1 090	255	340	601	—	5 848	1 440		4 450
1958	II	3 774	986	256	331	—	5 889	1 610	3 939	
	III	4 136	1 056	283	363	—	6 429	1 765	4 200	
	IV	3 882	1 018	274	332	—	6 064	1 642	3 713	
	V	4 052	1 050	288	343	—	6 299	1 627	3 768	4 200
	VI	3 957	1 021	277	329	—	6 139	1 504	3 578	
	VII	4 072	1 043	284	337	—	6 288	1 490	3 843	
	VIII	4 033	1 016	287	336	—	6 259	1 434	4 177	4 250
	IX	3 916	1 000	276	329	—	6 100	1 419	4 358	
	X	4 010	1 043	285	344	—	6 277	1 490	4 947	
	XI	3 793	1 046	280	332	—	6 022	1 451	5 061	4 350
	XII	3 782	1 106	278	339	—	6 101	1 511	5 328	
1959	I	3 801	1 113	280	353	—	6 149	1 513	5 428	
	II	3 400	1 023	251	322	—	5 529	1 348	5 345	4 350
	III	3 590	1 114	261	340	—	5 905	1 455	6 166	
	IV	3 437	1 059	254	326	—	5 663	1 398	6 015	
	V	3 589	1 083	253	333	—	5 863	1 444	6 144	4 400
	VI	3 506	1 051	237	332	—	5 721	1 387	5 836	
	VII	3 587	1 077	231	345	—	5 832	1 394	2 299	
	VIII	3 562	1 067	242	344	—	5 809	1 372	1 532	4 450
	IX	3 454	1 067	250	337	—	5 709	1 387	1 722	
	X	3 605	1 132	263	349	—	5 984	1 520	1 787	
	XI	3 537	1 133	259	336	—	5 888	1 500	4 180	4 550
	XII	3 671	1 164	273	366	—	6 126	1 597		
1960	I	3 810	1 186	275	348	—	6 260			

a) Ohne Koksgrus

a) Non compris le poussier de coke

## 14. Nettoerzeugung von Elektrizität

## 14. Production nette d'électricité

Mio kWh

Monatsdurchschnitt oder Monat Moyenne mensuelle ou mois	Deutschland (B.R.)	France <sup>a)</sup>	Italia <sup>b)</sup>	Nederland	Belgique België	Luxemb- bourg	Gemeinschaft Commun- auté	United Kingdom <sup>c)</sup>	United States	U.d.S.S.R., U.R.S.S. <sup>d)</sup>
1957	7 419	4 497	3 490	1 054	1 051	101	17 612	7 999	59 696	17 474
1958	7 694	4 879	3 692	1 093	1 043	102	18 503	8 593	60 334	19 448
1959		5 157	3 967	1 182	1 098	109				22 000
1958	II	7 467	4 658	3 262	1 082	1 036	17 602	9 102	56 219	
	III	8 043	5 202	3 603	1 153	1 106	19 213	9 863	59 158	
	IV	7 419	4 929	3 452	1 041	1 021	17 964	8 358	55 785	} 21 300
	V	7 090	4 740	3 749	982	957	17 618	7 777	57 528	
	VI	6 837	4 743	3 765	933	949	17 326	7 220	58 196	} 10 300
	VII	7 219	4 695	4 071	942	902	17 931	6 952	61 327	
	VIII	7 174	3 880	3 623	940	948	16 660	6 711	63 280	} 29 300
	IX	7 545	4 640	3 758	1 051	1 040	18 132	7 621	60 689	
	X	8 302	5 186	3 863	1 228	1 111	19 794	8 953	62 416	} 29 300
	XI	8 210	5 143	3 616	1 232	1 042	19 344	9 583	60 875	
	XII	8 475	5 504	3 836	1 272	1 164	20 361	10 532	66 324	} 18 930
1959	I	8 472	5 520	3 931	1 298	1 155	20 484	11 453	67 227	
	II	7 745	4 855	3 555	1 187	1 022	18 461	9 880	60 968	} 23 060
	III	7 967	5 123	3 684	1 180	1 076	19 134	9 518	65 889	
	IV	7 811	5 160	3 785	1 130	1 078	19 068	8 859	63 394	} 13 330
	V	7 342	4 933	3 937	1 041	989	18 350	8 140	65 381	
	VI	7 523	5 046	3 949	1 035	1 017	18 680	7 767	67 390	} 32 670
	VII	7 724	4 905	4 189	1 024	939	18 898	7 377	68 539	
	VIII	7 959	4 127	3 887	1 022	997	18 095	7 300	69 562	} 32 670
	IX	8 406	4 969	4 063	1 153	1 126	19 821	8 215	64 846	
	X	9 302	5 611	4 159	1 333	1 258	21 775	9 552	65 499	} 32 670
	XI	9 340	5 637	4 128	1 357	1 230	21 809	10 722	66 324	
1960	I		6 100	4 340	1 418	1 285				

a) Die Angaben umfassen nur rd. 95 vH der Gesamterzeugung  
 b) Bruttoerzeugung : erfasst sind rd. 98 vH der Gesamterzeugung  
 c) Etwa 96vH der Gesamterzeugung  
 d) Bruttoerzeugung

a) Les chiffres représentent environ 95 % de la production totale  
 b) Production brute : environ 98 % de la production totale  
 c) Environ 96 % de la production totale  
 d) Production brute

## 15. Verarbeitung von Rohöl

## 15. Pétrole brut mis en œuvre

1 000 t

Monatsdurchschnitt oder Monat Moyenne mensuelle ou mois	Deutschland (B.R.)	France	Italia	Nederland	Belgique België <sup>a)</sup>	Luxembourg	Gemeinschaft Communauté	United Kingdom	United States <sup>a)</sup>
1957	987	2 081	1 719	1 278	447	—	6 512	2 355	32 552
1958	1 261	2 483	2 007	1 325	542	—	7 618	2 788	31 292
1959	1 810	2 564			554				
1958	I	1 149	2 446	2 018	522	—		2 516	32 140
	II	1 032	2 370	1 677	490	—		2 403	28 469
	III	1 121	2 394	1 761	560	—		2 693	30 819
	IV	1 108	2 198	1 749	487	—		2 616	29 144
	V	1 172	2 533	1 956	502	—		2 739	31 049
	VI	1 189	2 516	1 953	537	—		2 669	30 515
	VII	1 299	2 519	2 138	442	—		2 991	31 645
	VIII	1 407	2 596	2 291	600	—		2 879	32 777
	IX	1 379	2 539	2 136	618	—		2 799	31 472
	X	1 353	2 641	2 182	606	—		3 006	32 258
	XI	1 399	2 344	2 016	559	—		3 039	31 526
	XII	1 526	2 697	2 207	575	—		3 112	33 350
1959	I	1 666	2 597	2 203	610	—		3 303	34 478
	II	1 559	2 377	2 132	485	—		3 062	30 753
	III	1 794	2 513	2 164	648	—		3 249	34 383
	IV	1 552	2 364	2 098	581	—		3 275	31 891
	V	1 746	2 454	2 002	660	—		3 536	33 081
	VI	1 845	2 329	2 070	485	—		3 287	32 381
	VII	1 940	2 630	2 180	536	—		3 316	33 017
	VIII	1 857	2 690	2 211	559	—		3 158	33 854
	IX	1 830	2 620	2 255	534	—		3 263	31 938
	X	1 953	2 660	2 340	496	—		3 359	
	XI	1 930	2 650	2 296	497	—			
	XII	2 048	2 882		552	—			

a) Originalwerte (in Flüssigkeitsmassen) wurden in Gewichtseinheiten umgerechnet : Umrechnungskoeffizient für Belgien 0,86, für USA 0,85

a) Données d'origine en volume, converties en tonnes : coefficient de conversion pour la Belgique 0,86, États-Unis 0,85



## 16. Erzeugung von Kokerei- und Gaswerksgas

## 16. Production de gaz de cokerie et de gaz d'usine

Tcal

Monatsdurchschnitt oder Monat Moyenne mensuelle ou mois	Deutschland (B.R.)	France a)	Italia	Nederland	Belgique België	Luxembourg	Gemeinschaft Communauté	United Kingdom b)
1957	9 103	2 659	840	920	1 113	8	14 643	5 883
1958	8 762	2 709	745	871	1 104	8	14 199	5 941
1959						8		
1958 I	9 358	3 053	856	1 008	1 177	8	15 460	7 435
II	8 394	2 677	757	892	1 030	7	13 757	6 537
III	9 260	3 012	790	996	1 139	8	15 205	7 463
IV	8 590	2 757	740	888	1 073	7	14 055	6 241
V	8 846	2 635	728	852	1 094	8	14 163	5 633
VI	8 587	2 561	707	800	1 069	8	13 732	5 024
VII	8 861	2 507	698	800	1 055	9	13 930	4 898
VIII	8 773	2 263	696	808	1 113	8	13 661	4 402
IX	8 571	2 449	716	780	1 113	8	13 637	4 915
X	8 878	2 716	751	840	1 141	8	14 334	5 708
XI	8 478	2 855	733	872	1 091	8	14 037	6 200
XII	8 550	3 026	789	916	1 151	8	14 440	6 897
1959 I	8 618	3 133	809	976	1 156	8	14 700	7 760
II	7 798	2 803	744	892	1 037	7	13 281	6 672
III	8 128	2 883	765	876	1 144	8	13 804	6 374
IV	7 726	2 749	732	788	1 128	8	13 131	5 849
V	8 024	2 687	698	772	1 150	9	13 340	5 292
VI	7 853	2 603	645	744	1 123	8	12 976	4 848
VII	8 045	2 480	618	772	1 112	8	13 035	4 488
VIII	7 990	2 360	637	760	1 115	8	12 870	4 434
IX	7 804	2 587	650	760	1 128	8	12 937	4 905
X	8 198	2 841	713	824	1 193	8	13 777	5 660
XI	8 162	2 985		868	1 170	8		6 488
XII								

a) Monatszahlen teilweise geschätzt

b) Ohne Nordirland. Erzeugung der Gaswerke zuzüglich hinzugekaufte Mengen. Etwa 3/4 der Gesamterzeugung

a) Chiffres mensuels partiellement estimés

b) Non compris l'Irlande du Nord. Gaz produit et acheté par les usines à gaz, représentant environ 3/4 de toute la production

## 17. Förderung von Eisenerz (Roherz)

## 17. Extraction brute de minerai de fer

1 000 t

Monatsdurchschnitt oder Monat Moyenne mensuelle ou mois	Deutschland (B.R.)	France	Italia	Nederland	Belgique België	Luxembourg	Gemeinschaft Communauté	United Kingdom	United States	U.d.S.S.R. U.R.S.S.
1957	1 527	4 877	217	—	11	654	7 286	1 432	8 923	7 025
1958	1 499	5 015	179	—	10	553	7 256	1 238	5 722	7 400
1959	1 505	5 134	170	—	12	543	7 363	1 259		7 870
1958 II	1 522	5 029	171	—	9	551	7 282	1 199	3 098	
III	1 607	5 455	168	—	12	607	7 849	1 158	3 059	
IV	1 531	5 046	172	—	8	615	7 372	1 373*	3 042	
V	1 527	4 753	178	—	8	574	7 040	1 102	5 513	7 400
VI	1 480	5 103	183	—	9	529	7 304	1 115	8 215	
VII	1 402	4 914	205	—	10	548	7 079	1 301*	8 774	
VIII	1 399	3 952	188	—	9	509	6 057	945	8 717	7 600
IX	1 434	5 170	189	—	10	511	7 314	1 101	9 117	
X	1 536	5 461	167	—	12	536	7 712	1 491*	8 583	
XI	1 482	4 812	171	—	12	484	6 961	1 174	4 037	7 600
XII	1 424	4 917	170	—	13	560	7 084	1 368*	3 087	
1959 I	1 518	5 298	174	—	13	536	7 539	1 108	3 464	
II	1 444	4 901	170	—	11	474	7 000	1 126	3 720	7 500
III	1 414	5 120	157	—	13	485	7 189	1 403*	3 925	
IV	1 528	5 434	167	—	13	538	7 680	1 213	6 262	
V	1 384	4 710	161	—	11	541	6 807	1 188	12 360	7 900
VI	1 521	5 278	183	—	13	559	7 554	1 450*	12 569	
VII	1 537	4 832	194	—	9	563	7 135	1 118	5 763	
VIII	1 493	4 127	187	—	10	516	6 333	1 072	640	8 100
IX	1 530	5 372	185	—	10	545	7 642	1 464*	653	
X	1 589	5 786	144	—	13	571	8 103	1 213		
XI	1 572	5 293	164	—	13	576	7 618	1 216		8 000
XII	1 531	5 451	157	—	13	606	7 758	1 537*		
1960 I	1 465	5 638	172	—	14	579	7 868			

## 18. Rohstahlerzeugung (Blöcke und Flüssigstahl) a)

## 18. Production d'acier brut (lingots et moulages) a)

1 000 t

Monatsdurchschnitt oder Monat Moyenne mensuelle ou mois	Deutschland (B.R.)	France	Italia	Nederland	Belgique Belgie	Luxembourg	Gemeinschaft Communauté	United Kingdom	United States	U.d.S.S.R. U.R.S.S.
1957	2 331	1 175	566	99	522	291	4 984	1 837	8 521	4 265
1958	2 189	1 219	522	120	501	282	4 833	1 656	6 445	4 573
1959	2 453	1 266	563	139	536	305	5 262	(1 709)	(7 064)	4 975
1958	II	2 253	1 185	509	110	268	4 817	1 737	5 246	4 600
	III	2 374	1 343	547	133	293	5 217	1 757	5 673	
	IV	2 156	1 255	535	116	284	4 846	2 072*	5 019	4 600
	V	2 156	1 226	538	124	277	4 790	1 540	5 716	
	VI	2 139	1 234	512	120	275	4 768	1 518	6 466	4 600
	VII	2 232	1 156	539	108	284	4 785	1 605*	5 825	
	VIII	2 151	959	401	122	263	4 376	1 216	6 629	4 700
	IX	2 079	1 251	535	124	280	4 794	1 498	6 924	
	X	2 200	1 338	559	128	297	5 063	1 847*	8 019	4 700
	XI	2 053	1 161	508	125	275	4 583	1 431	7 773	
	XII	1 947	1 205	506	123	288	4 567	1 595*	7 901	4 800
1959	I	2 149	1 219	510	136	294	4 814	1 451	8 452	
	II	2 027	1 142	470	126	266	4 496	1 412	8 711	4 800
	III	2 111	1 283	540	135	294	4 867	1 842*	10 493	
	IV	2 469	1 307	546	137	310	5 310	1 574	10 234	4 900
	V	2 291	1 212	547	129	295	4 959	1 563	10 524	
	VI	2 543	1 318	539	131	309	5 408	1 973*	9 895	5 000
	VII	2 639	1 231	508	131	319	5 345	1 301	4 742	
	VIII	2 593	1 012	529	138	294	5 069	1 370	1 306	5 000
	IX	2 619	1 292	621	140	307	5 551	2 166*	1 393	
	X	2 798	1 418	663	162	332	5 992	1 794	1 547	(5 200)
	XI	2 680	1 364	648	157	317	5 715	(1 864)	6 593	
	XII	2 519	1 396	630	149	328	5 620	(2 199)*	10 876	4 900
1960	I	2 772	1 406	675	147	336	5 896			

a) Einschließlich Erzeugung von Flüssigstahl für Stahlguß der unabhängigen Stahlgießereien

a) Y compris la production d'acier liquide pour moulage en provenance des fonderies non intégrées

## 19. Erzeugung von Roheisen a)

## 19. Production de fonte brute a)

1 000 t

Monatsdurchschnitt oder Monat Moyenne mensuelle ou mois	Deutschland (B.R.)	France	Italia	Nederland	Belgique Belgie	Luxembourg	Gemeinschaft Communauté	United Kingdom	United States	U.d.S.S.R. U.R.S.S.
1957	1 791	990	178	58	465	277	3 759	1 209	5 998	3 087
1958	1 645	996	176	76	460	273	3 626	1 098	4 367	3 300
1959	1 800	1 036	177	95	497	284	3 889	(1 065)	(4 595)	3 583
1958	II	1 687	944	148	72	255	3 541	1 108	3 687	3 300
	III	1 781	1 075	173	79	283	3 869	1 088	4 050	
	IV	1 626	1 011	170	79	275	3 611	1 305*	3 472	3 300
	V	1 607	1 014	190	72	270	3 598	1 014	3 696	
	VI	1 578	999	184	59	273	3 542	1 116	4 012	3 300
	VII	1 664	962	191	78	273	3 604	1 153*	3 905	
	VIII	1 620	843	205	83	262	3 470	898	4 355	3 300
	IX	1 563	977	182	81	276	3 558	939	4 601	
	X	1 645	1 066	173	82	284	3 752	1 229*	5 328	3 500
	XI	1 571	990	163	84	269	3 525	950	5 394	
	XII	1 527	1 000	167	87	275	3 520	1 134*	5 509	3 500
1959	I	1 597	1 001	169	86	277	3 606	930	5 679	
	II	1 481	935	146	81	252	3 330	901	5 617	3 500
	III	1 600	1 049	171	91	281	3 680	1 124*	6 812	
	IV	1 712	1 048	168	89	284	3 790	940	6 707	3 500
	V	1 724	1 031	182	88	281	3 783	977	7 029	
	VI	1 831	1 051	181	85	284	3 937	1 195*	6 648	3 600
	VII	1 885	1 003	170	88	294	3 923	900	3 242	
	VIII	1 896	898	209	102	277	3 852	892	853	3 700
	IX	1 916	1 043	186	107	281	4 046	1 275*	855	
	X	2 074	1 109	171	110	299	4 316	1 096	917	3 700
	XI	1 961	1 108	182	103	293	4 169	(1 127)	3 809	
	XII	1 926	1 161	186	110	308	4 245	(1 425)*	6 929	3 700
1960	I	2 093	1 170	190	112	316	4 416			

a) Einschl. Spiegeleisen und kohlenstoffreiches Ferromangan auch aus Elektro-Roheisenöfen, und für Deutschland (B.R.) einschl. Hochofenferrosilizium

a) Fonte Spiegel et ferromanganese carburé au haut-fourneau et au four électrique a fonte et, pour l'Allemagne (R.F.), ferro-silicium au haut-fourneau

## 20. Erzeugung von Wollgarnen a)

## 20. Production de filés de laine a)

1 000 t

Monatsdurchschnitt oder Monat Moyenne mensuelle ou mois	Deutschland (B.R.)	France	Italia	Nederland	Belgique België	Luxembourg	Gemeinschaft Communauté	United Kingdom b)	United States
1957	10,3	12,8	12,2	2,4	3,9	—	41,6	20,3	24,8
1958	8,9	11,2	11,3	2,1	3,2	—	36,7	18,7	24,5
1959	9,4	11,4							
1958	I	10,1	13,3	10,7	1,9	3,1	—	39,1	23,6
	II	8,2	12,2	10,1	1,7	2,7	—	34,9	21,6
	III	8,6	12,0	10,7	1,9	2,8	—	36,0	21,8
	IV	8,4	11,9	11,1	1,9	2,8	—	36,1	24,9*
	V	7,8	10,9	11,6	1,9	2,8	—	35,0	21,9
	VI	8,1	12,3	11,5	2,1	3,2	—	37,2	22,9
	VII	9,9	10,9	12,6	1,9	2,9	—	38,2	24,8*
	VIII	8,5	4,6	8,6	2,0	2,8	—	26,5	25,1
	IX	9,1	11,9	12,7	2,3	3,7	—	39,7	25,5
	X	10,0	12,5	12,4	2,5	4,0	—	41,4	30,2*
	XI	9,0	10,7	11,6	2,3	3,4	—	37,0	24,6
	XII	8,6	11,1	11,8	2,3	3,9	—	37,7	26,9*
1959	I	8,6	9,8	11,9	2,1	3,4	—	35,8	26,5
	II	8,3	9,1	12,0	2,0	3,3	—	34,7	28,3
	III	8,3	10,0	12,3	2,1	3,5	—	36,2	34,0*
	IV	9,6	12,2	14,1	2,1	3,8	—	41,7	30,0
	V	7,6	11,4	14,3	2,0	3,6	—	38,9	29,2
	VI	9,7	13,3	14,4	2,2	4,2	—	43,8	33,4*
	VII	9,9	7,0	15,4	2,1	2,8	—	37,2	25,1
	VIII	9,4	9,9	11,5	2,2	4,1	—	37,1	28,8
	IX	10,3	13,7	15,3	2,3	4,5	—	46,1	32,9*
	X	10,8	13,9	15,6	2,3				26,9
	XI	10,3	12,9	14,1					
	XII	10,0	13,2						

a) Rein und gemischt mit Zellwolle oder synthetischen Fasern  
b) Produktion von Wollgarnen zuzüglich Absatz von Kammgarn

a) Purs et mélangés à des fibres artificielles ou synthétiques  
b) Production de filés de laine plus livraison de laine peignée

## 21. Erzeugung von Baumwollgarnen a)

## 21. Production de filés de coton a)

1 000 t

Monatsdurchschnitt oder Monat Moyenne mensuelle ou mois	Deutschland (B.R.) b)	France	Italia	Nederland	Belgique België	Luxembourg	Gemeinschaft Communauté b)	United Kingdom	
1957	34,8	26,1	17,6	6,0	9,8	—	94,3	33,1	
1958	32,7	25,7	16,6	5,7	7,6	—	88,3	29,6	
1959	33,2								
1958	I	37,7	30,6	18,4	6,6	10,8	—	104,1	39,1*
	II	33,5	27,8	17,3	5,8	7,6	—	92,0	31,5
	III	35,9	30,3	17,4	5,9	7,1	—	96,6	31,6
	IV	32,9	29,7	16,5	5,6	6,6	—	91,3	34,0*
	V	30,4	26,6	17,3	5,3	6,3	—	85,9	27,3
	VI	28,4	28,9	15,9	5,4	6,9	—	85,5	26,8
	VII	32,9	27,8	18,9	4,7	7,2	—	91,5	27,5*
	VIII	28,5	8,0	8,2	5,3	6,7	—	56,7	21,2
	IX	34,9	27,8	17,7	6,0	8,4	—	94,8	32,4*
	X	36,4	27,3	19,0	6,5	8,4	—	97,6	27,7
	XI	31,3	21,0	16,1	5,9	7,4	—	81,7	27,6
	XII	29,9	22,3	16,7	5,9	8,1	—	82,9	28,9*
1959	I	31,7	21,3	17,6	6,0	10,2	—	86,8	26,1
	II	30,4	20,2	17,4	5,8	8,3	—	82,1	26,3
	III	30,6	21,8	16,8	5,9	8,1	—	83,2	30,7*
	IV	34,7	25,9	18,8	6,0	8,3	—	93,7	28,1
	V	28,3	21,7	17,3	5,3	7,6	—	80,2	27,3
	VI	35,2	26,9	16,4	5,6	8,8	—	92,9	32,8*
	VII	31,7	25,2	20,6	5,0	8,0	—	90,5	23,8
	VIII	29,1	8,0	10,5	6,0	8,1	—	61,7	23,1
	IX	36,8	27,4	20,1	6,2	9,1	—	99,6	35,1*
	X	37,8	28,5		6,4				29,5
	XI	35,6	26,3						29,0
	XII	36,2							

a) Rein und gemischt mit Zellwolle oder synthetischen Fasern  
b) Ohne Saarland

a) Purs et mélangés à des fibres artificielles ou synthétiques  
b) Sarre non comprise

## 22. Reyonerzeugung

## 22. Production de rayonne

1 000 t

Monatsdurchschnitt oder Monat Moyenne mensuelle ou mois	Deutschland (B.R.)	France	Italia	Nederland	Belgique België	Luxembourg	Gemeinschaft Communauté	United Kingdom	United States
1957	6,00	4,83	5,69	2,64	1,06	—	20,22	8,79	27,0
1958	5,41	4,69	5,13	2,63	0,86	—	18,72	7,24	24,0
1959	6,09	4,40		2,63					
1958	I	6,38	5,41	5,43	2,56	0,95	20,73	8,58	26,1
	II	5,26	4,92	4,62	2,73	0,81	18,34	7,60	22,5
	III	5,48	4,95	4,75	2,75	0,83	18,76	7,78	24,8
	IV	4,75	4,90	4,88	2,65	0,80	17,98	7,27	21,7
	V	4,89	4,99	4,89	2,57	0,71	18,05	7,52	22,3
	VI	4,81	4,84	4,58	2,72	0,82	17,77	6,84	21,5
	VII	5,56	4,08	4,87	2,89	0,71	18,11	6,98	23,6
	VIII	5,36	2,23	4,55	2,66	0,79	15,59	5,60	24,3
	IX	5,54	5,04	5,10	2,47	0,90	19,05	6,59	25,6
	X	5,93	5,19	5,82	2,87	1,06	20,87	7,49	26,0
	XI	5,56	4,84	5,78	2,33	0,90	19,41	7,03	23,9
	XII	5,45	4,90	6,24	2,40	0,99	19,98	7,60	26,1
1959	I	5,99	4,86	6,38	2,06	1,04	20,33	8,88	25,4
	II	5,33	4,40	5,83	2,26	0,84	18,66	8,11	24,8
	III	5,86	4,72	6,25	2,61	0,85	20,29	8,27	29,1
	IV	6,26	4,73	6,45	2,59	0,87	20,90	8,47	29,3
	V	5,26	4,52	6,21	2,46	0,71	19,16	8,41	28,1
	VI	6,27	4,49	6,03	2,60	0,95	20,34	8,60	29,0
	VII	6,56	3,77	6,16	2,82	0,76	20,07	8,95	29,5
	VIII	6,20	2,08	5,64	2,62	0,89	17,43	8,27	28,6
	IX	6,44	4,70	6,13	2,71	0,76	20,74	8,94	28,6
	X	6,62	4,83	6,31	2,96			9,91	27,1
	XI	6,20	4,65		2,84			9,65	26,3
	XII	6,09	5,03		3,04				

## 23. Erzeugung von Zellwolle und Zelljute

## 23. Production de fibranne

1 000 t

Monatsdurchschnitt oder Monat Moyenne mensuelle ou mois	Deutschland (B.R.)	France	Italia	Nederland	Belgique België	Luxemb- bourg	Gemeinschaft Communauté	United Kingdom	United States	U.d.S.S.R. U.R.S.S.
1957	13,90	5,47	6,82	1,02	1,83	—	29,04	9,95	16,1	6,12
1958	11,55	6,08	6,65	1,02	1,39	—	26,69	8,72	12,2	6,43
1959	12,55	4,99		1,09						
1958	I	11,89	6,68	6,87	0,68	1,77	27,89	9,95	13,6	.
	II	11,03	6,26	6,64	1,00	1,45	26,38	8,60	11,0	.
	III	12,21	6,86	6,90	0,96	1,31	28,24	8,92	11,3	.
	IV	11,56	6,71	6,89	0,96	1,32	27,44	9,49	10,0	.
	V	11,65	6,97	6,92	1,04	1,38	27,96	8,91	9,8	.
	VI	12,35	7,01	6,50	1,24	1,35	28,45	7,82	10,3	.
	VII	11,77	7,62	6,19	0,77	0,83	27,18	7,93	12,0	.
	VIII	11,08	2,82	6,02	0,89	1,21	22,02	5,65	12,1	.
	IX	10,91	6,24	6,42	1,04	1,42	26,03	7,91	12,7	.
	X	11,52	5,92	6,80	1,78	1,64	27,66	8,76	14,0	.
	XI	11,35	4,76	6,40	0,70	1,49	24,70	10,05	13,7	.
	XII	11,31	5,09	7,27	1,20	1,56	26,43	10,64	15,2	.
1959	I	11,89	5,05	7,21	0,95	1,53	26,63	12,03	15,2	.
	II	11,47	4,56	6,61	1,27	1,36	25,27	10,15	14,2	.
	III	11,76	4,61	7,16	1,16	1,61	26,30	8,64	14,3	.
	IV	12,99	4,51	7,44	1,31	1,55	27,80	8,27	14,5	.
	V	12,42	4,62	7,37	1,13	1,56	27,10	9,07	13,7	.
	VI	12,89	4,70	7,33	1,28	1,47	27,67	10,29	14,3	.
	VII	13,19	4,95	7,44	1,17	0,89	27,64	11,60	13,4	.
	VIII	11,95	0,87	7,04	0,95	1,53	22,34	9,74	13,9	.
	IX	12,57	5,76	7,46	1,07	1,50	28,36	10,80	13,2	.
	X	13,45	6,71	7,04	0,99			11,52	12,7	.
	XI	13,39	6,55		1,22			11,80	11,2	.
	XII	12,68	6,98		1,44					.

## 24. Erzeugung von Schwefelsäure

## 24. Production d'acide sulfurique

1 000 t H<sub>2</sub>SO<sub>4</sub>

Monatsdurchschnitt oder Monat Moyenne mensuelle ou mois	Deutschland (B.R.)	France	Italia	Nederland	Belgique België	Luxem- bourg	Gemeinschaft Commu- nauté	United Kingdom	United States	U.d.S.S.R. U.R.S.S.
<b>1957</b>	<b>226,6</b>	<b>133,3</b>	<b>171,3</b>	<b>58,6</b>	<b>89,4</b>	—	<b>679,2</b>	<b>197,8</b>	<b>1 239,0</b>	<b>380,8</b>
<b>1958</b>	<b>242,6</b>	<b>148,8</b>	<b>162,4</b>	<b>62,3</b>	<b>90,6</b>	—	<b>706,7</b>	<b>189,8</b>	<b>1 205,8</b>	<b>400,3</b>
<b>1959</b>	<b>245,2</b>	<b>153,0</b>								<b>425,0</b>
<b>1958</b>	243,8	152,0	171,3	62	.	—	.	217,5	1 232,4	} 400
II	223,0	142,2	159,7	52	.	—	.	192,8	1 108,9	
III	253,6	156,9	168,9	55	.	—	.	210,9	1 245,8	
IV	241,3	148,9	163,2	60	.	—	.	188,9	1 182,0	} 400
V	236,4	147,9	162,9	56	.	—	.	179,7	1 193,3	
VI	240,1	142,9	156,8	62	.	—	.	171,8	1 111,4	
VII	237,7	146,0	165,0	69	.	—	.	168,4	1 105,1	} 400
VIII	238,9	141,2	160,6	66	.	—	.	165,0	1 126,8	
IX	247,4	139,2	153,9	61	.	—	.	183,0	1 145,4	
X	254,8	149,9	162,8	67	.	—	.	202,1	1 320,5	} 400
XI	251,1	155,3	159,7	67	.	—	.	190,5	1 342,2	
XII	246,2	163,7	164,3	69	.	—	.	206,3	1 356,1	
<b>1959</b>	245,0	158,8	172,5	69	.	—	.	217,7	1 328,4	} 400
II	226,6	144,6	160,5	63	.	—	.	191,6	1 275,8	
III	252,4	163,7	176,4	68	.	—	.	212,0	1 433,3	
IV	241,3	151,1	172,7	67	.	—	.	197,4	1 447,8	} 400
V	249,9	154,8	174,0	61	.	—	.	210,9	1 432,1	
VI	237,7	142,9	164,3	65	.	—	.	194,0	1 333,1	
VII	241,3	145,0	165,2	70	.	—	.	191,2	1 238,4	} 400
VIII	246,2	138,1	170,8	64	.	—	.	185,5	1 189,2	
IX	241,3	147,8	164,9	(61)	.	—	.	198,8	1 212,6	
X	251,1	156,7	175,4	(68)	.	—	.	219,4	1 311,1	} 500
XI	251,1	162,3		(67)	.	—	.	221,0	1 304,4	
XII	258,5	169,8			.	—	.			

## 25. Erzeugung von Ätznatron und Natronlauge

## 25. Production de soude caustique

1 000 t NaOH

Monatsdurchschnitt oder Monat Moyenne mensuelle ou mois	Deutschland (B.R.)	France	Italia	Nederland	Belgique België	Luxembourg	Gemeinschaft Communauté	United States
<b>1957</b>	<b>54,0</b>	<b>39,0</b>	<b>24,7</b>	.	.	—	.	<b>327,3</b>
<b>1958</b>	<b>53,0</b>	<b>41,2</b>	<b>22,3</b>	.	.	—	.	<b>306,5</b>
<b>1959</b>	<b>58,2</b>	<b>41,5</b>						
<b>1958</b>	I	54,6	45,3	22,2	.	—	.	321,1
II	50,2	40,0	20,6	.	.	—	.	280,5
III	53,0	45,7	19,5	.	.	—	.	302,3
IV	49,6	44,0	21,3	.	.	—	.	292,1
V	51,3	45,1	22,1	.	.	—	.	300,3
VI	51,1	40,4	22,8	.	.	—	.	288,8
VII	54,0	37,5	22,0	.	.	—	.	287,9
VIII	54,4	35,5	20,4	.	.	—	.	294,8
IX	52,5	35,7	21,6	.	.	—	.	299,6
X	55,3	43,5	24,1	.	.	—	.	333,7
XI	54,7	40,0	25,6	.	.	—	.	339,3
XII	55,0	42,1	25,6	.	.	—	.	338,2
<b>1959</b>	I	54,3	38,4	27,0	.	—	.	330,6
II	50,2	35,3	25,9	.	.	—	.	304,5
III	57,7	37,0	27,4	.	.	—	.	351,3
IV	57,2	41,3	27,6	.	.	—	.	341,0
V	58,3	41,8	27,7	.	.	—	.	364,9
VI	56,6	46,3	27,4	.	.	—	.	351,9
VII	60,8	38,5	29,6	.	.	—	.	358,1
VIII	61,3	36,7	28,8	.	.	—	.	361,7
IX	60,1	39,3	25,0	.	.	—	.	360,6
X	60,7	45,9	26,1	.	.	—	.	381,0
XI	59,9	47,0				—	.	
XII	61,4	50,8				—	.	

**26. Erzeugung von Synthesemmoniak**  
(Stickstoffgehalt)

**26. Production d'ammoniaque**  
(azote contenu)

1 000 t N

Monatsdurchschnitt oder Monat Moyenne mensuelle ou mois	Deutschland (B.R.)	France	Italia	Nederland	Belgique België	Luxembourg	Gemeinschaft Communauté	United States
1957	87,8	43,4	33,4	(31,7)	19,5	—	(215,8)	282,0
1958	93,4	49,4	41,8	.	22,9	—	.	289,7
1959	91,1	55,7	.	.	.	.	.	.
1958 I	98,6	49,5	36,7	.	21,8	—	.	296,6
II	88,3	46,4	32,0	.	19,9	—	.	260,1
III	100,0	51,6	37,0	.	23,0	—	.	307,5
IV	97,6	50,6	33,1	.	21,0	—	.	299,2
V	93,8	48,4	36,5	.	23,9	—	.	315,9
VI	90,1	47,4	35,6	.	23,2	—	.	305,1
VII	91,9	50,1	36,2	.	22,0	—	.	267,3
VIII	91,6	46,0	38,2	.	23,8	—	.	254,6
IX	91,1	46,5	36,5	.	23,9	—	.	276,5
X	93,1	51,2	38,8	.	24,0	—	.	295,7
XI	90,9	52,0	38,8	.	21,9	—	.	302,9
XII	94,3	53,4	38,1	.	26,6	—	.	294,5
1959 I	94,5	53,6	41,4	.	26,7	—	.	307,4
II	86,2	50,8	36,7	.	22,7	—	.	296,2
III	92,3	56,8	40,9	.	26,2	—	.	348,4
IV	82,9	58,4	39,0	.	25,9	—	.	363,1
V	86,3	56,0	52,1	.	27,0	—	.	374,8
VI	81,2	54,3	47,8	.	25,3	—	.	350,9
VII	88,4	53,9	48,4	.	23,2	—	.	332,5
VIII	90,9	52,8	49,9	.	23,9	—	.	310,8
IX	90,9	53,2	48,1	.	23,1	—	.	325,7
X	97,6	58,9	50,5	.	26,4	—	.	353,8
XI	97,4	59,2	.	.	.	—	.	346,6
XII	104,8	60,7	.	.	.	—	.	.

**27. Erzeugung von Stickstoffdüngemitteln**  
(Stickstoffgehalt)

**27. Production d'engrais azotés**  
(azote contenu)

1 000 t N

Monatsdurchschnitt oder Monat Moyenne mensuelle ou mois	Deutschland (B.R.) a)	France	Italia	Nederland	Belgique België	Luxembourg	Gemeinschaft Communauté a)	United Kingdom
1957	81,1	37,8	25,6	28,0	18,6	—	191,1	27,9
1958	89,8	42,7	35,4	28,8	22,1	—	218,8	28,5
1959	84,7	47,1	.	.	.	.	.	.
1958 I	93,1	42,9	32,0	(30,5)	21,2	—	(219,7)	31,1
II	85,0	39,9	27,3	(26,2)	19,5	—	(197,9)	28,1
III	91,6	43,3	30,3	(29,3)	22,3	—	(216,8)	30,8
IV	88,6	43,9	32,0	(28,2)	20,2	—	(212,9)	29,3
V	89,1	43,1	36,5	(28,4)	23,7	—	(220,8)	27,1
VI	88,6	41,1	37,3	(29,7)	22,7	—	(219,4)	26,9
VII	91,5	43,1	36,9	(29,0)	21,4	—	(221,9)	28,1
VIII	93,5	40,7	38,0	(28,4)	20,6	—	(221,2)	26,7
IX	88,0	40,2	37,3	(26,8)	23,1	—	(215,4)	26,1
X	91,3	42,9	40,3	(30,3)	23,5	—	(228,3)	28,5
XI	85,8	44,8	38,6	(29,7)	21,4	—	(220,3)	26,8
XII	91,2	46,1	38,6	(30,3)	25,6	—	(231,8)	32,3
1959 I	91,3	46,2	41,4	(32,3)	25,6	—	(236,8)	31,9
II	86,1	44,9	37,6	(28,0)	21,9	—	(218,5)	28,3
III	89,4	47,4	41,5	(30,5)	25,1	—	(233,9)	33,5
IV	82,0	45,8	41,4	(30,1)	25,0	—	(224,3)	33,0
V	82,1	46,2	43,4	(30,9)	26,0	—	(228,6)	30,4
VI	77,9	46,5	40,2	(30,1)	24,5	—	(219,2)	29,9
VII	82,8	45,5	40,0	(28,7)	22,5	—	(219,5)	31,1
VIII	85,6	46,7	41,2	(29,7)	21,5	—	(224,7)	31,1
IX	83,2	44,6	39,7	(26,0)	21,3	—	(214,8)	29,1
X	86,1	50,1	44,8	(26,2)	24,5	—	(231,7)	29,7
XI	80,4	49,5	.	.	.	—	.	.
XII	89,3	52,0	.	.	.	—	.	.

a) Ohne Saarland

a) Sarre non comprise

## 28. Erzeugung von Superphosphaten

## 28. Production de super-phosphates

1 000 t P<sub>2</sub>O<sub>5</sub>

Monatsdurchschnitt oder Monat Moyenne mensuelle ou mois	Deutschland (B.R.)	France	Italia	Nederland	Belgique België	Luxembourg	Gemeinschaft Communauté	United Kingdom	United States
1957	6,2	15,4	30,1	.	(3,7)	—	.	14,3	185,6
1958	6,4	16,5	28,1	.	.	—	.	12,9	183,2
1959	7,1	15,6							
1958 I	6,1	18,7	29,9	.	.	—	.	15,8	201,9
II	5,3	17,0	28,6	.	.	—	.	13,3	188,5
III	6,0	17,6	30,4	.	.	—	.	16,6	207,4
IV	5,9	18,2	28,6	.	.	—	.	15,8	218,8
V	5,6	17,3	27,6	.	.	—	.	10,9	211,7
VI	6,1	16,0	27,6	.	.	—	.	8,4	159,3
VII	7,0	16,3	25,9	.	.	—	.	8,5	143,9
VIII	5,0	14,5	28,3	.	.	—	.	9,1	133,6
IX	7,2	17,2	27,4	.	.	—	.	13,2	154,6
X	7,3	14,9	29,1	.	.	—	.	13,9	190,8
XI	9,0	14,0	26,8	.	.	—	.	13,7	191,6
XII	6,9	16,8	26,8	.	.	—	.	15,1	195,8
1959 I	8,0	16,1	26,0	.	.	—	.	14,6	204,7
II	6,8	16,8	26,5	.	.	—	.	13,7	214,4
III	7,5	17,6	27,7	.	.	—	.	16,8	241,2
IV	8,4	17,8	27,1	.	.	—	.	14,6	233,6
V	6,3	15,9	26,5	.	.	—	.	11,1	219,5
VI	7,9	15,0	26,5	.	.	—	.	9,1	171,3
VII	7,5	15,4	26,8	.	.	—	.	6,3	153,5
VIII	6,0	13,6	29,1	.	.	—	.	6,8	161,6
IX	6,4	15,9	30,6	.	.	—	.	10,4	179,8
X	7,2	15,2	31,1	.	.	—	.	11,5	198,2
XI	6,6	13,9							
XII	7,2	14,4							

## 29. Aluminiumerzeugung (Neumetall)

## 29. Production d'aluminium (métal neuf)

1 000 t

Monatsdurchschnitt oder Monat Moyenne mensuelle ou mois	Deutschland (B.R.)	France	Italia	Nederland	Belgique België	Luxembourg	Gemeinschaft Communauté	United Kingdom	United States
1957	12,8	13,3	5,5	—	—	—	31,6	2,5	124,6
1958	11,4	14,1	5,3	—	—	—	30,8	2,2	118,4
1959	12,6	14,4							
1958 I	10,8	13,3	4,4	—	—	—	28,5	2,9	126,9
II	9,7	12,8	3,9	—	—	—	26,4	2,6	110,7
III	11,1	14,0	4,3	—	—	—	29,4	2,9	121,6
IV	11,4	13,9	4,3	—	—	—	29,6	2,4	113,4
V	12,4	14,6	5,8	—	—	—	32,8	2,1	114,6
VI	12,5	14,2	6,0	—	—	—	33,7	1,9	104,6
VII	12,9	14,9	6,2	—	—	—	34,0	1,8	107,5
VIII	12,9	14,2	6,5	—	—	—	33,6	1,6	113,8
IX	11,7	13,8	6,1	—	—	—	31,6	1,8	114,2
X	11,1	14,6	5,8	—	—	—	31,5	2,2	126,9
XI	10,6	14,0	5,4	—	—	—	30,0	2,3	127,9
XII	9,7	14,6	5,4	—	—	—	29,7	2,5	138,2
1959 I	9,7	14,4	5,2	—	—	—	29,3	2,1	142,2
II	8,8	13,0	4,9	—	—	—	26,7	1,9	128,9
III	10,3	14,7	5,5	—	—	—	30,5	2,0	142,6
IV	11,8	14,3	6,0	—	—	—	32,1	2,0	140,8
V	13,9	14,8	6,5	—	—	—	35,2	1,9	148,6
VI	13,7	14,4	7,0	—	—	—	35,1	2,0	151,8
VII	14,1	14,7	7,2	—	—	—	36,0	2,0	162,6
VIII	14,1	14,7	7,4	—	—	—	36,2	2,1	156,8
IX	13,8	14,2	7,1	—	—	—	35,1	2,0	152,6
X	14,2	14,6	6,6	—	—	—	35,4	2,1	157,6
XI	13,3	14,2							139,4
XII	13,4	15,0							

### 30. Erzeugung von Zement

### 30. Production de ciment

1 000 t

Monatsdurchschnitt oder Monat Moyenne mensuelle ou mois	Deutschland (B.R.) a)	France b)	Italia b)	Nederland	Belgique België	Luxemb- bourg	Gemeinschaft Communauté	United Kingdom c)	United States d)	U.d.S.S.R. U.R.S.S.
1957	1 597	1 059	996	110	392	16	4 170	1 013	4 233	2 408
1958	1 644	1 136	1 050	114	338	16	4 298	988	4 425	2 776
1959	1 931	1 182		133	370			1 066		3 233
1958 I	759	886	689	87	262	.	(2 700)	689	3 109	} 2 500
II	858	890	801	86	271	.	(2 920)	790*	2 409	
III	1 144	1 084	957	78	322	.	(3 600)	1 060	3 076	} 2 800
IV	1 726	1 184	989	117	356	.	(4 390)	892	4 093	
V	1 943	1 254	1 205	121	380	.	(4 920)	1 012	4 993	} 2 800
VI	1 895	1 265	1 187	129	372	.	(4 865)	1 222*	5 130	
VII	2 127	1 256	1 199	112	358	.	(5 070)	990	5 088	} 2 800
VIII	2 088	1 203	1 230	120	375	.	(5 030)	1 126*	5 402	
IX	2 011	1 239	1 279	139	368	.	(5 050)	962	5 389	} 3 000
X	2 045	1 254	1 237	134	365	.	(5 050)	948	5 602	
XI	1 836	1 100	1 013	127	325	.	(4 415)	1 193*	4 781	} 3 000
XII	1 307	1 012	810	116	303	.	(3 565)	968	4 023	
1959 I	831	895	740	82	200	.	(2 765)	659	3 173	} 3 000
II	876	890	871	63	147	.	(2 865)	822	2 850	
III	1 927	1 308	1 156	157	399	.	(4 965)	1 205*	4 149	} 3 200
IV	2 244	1 302	1 245	151	402	.	(5 360)	988	4 962	
V	2 176	1 242	1 305	143	423	.	(5 305)	1 077	5 701	} 3 200
VI	2 255	1 306	1 290	156	434	.	(5 455)	1 381*	5 706	
VII	2 324	1 242	1 345	145	405	.	(5 480)	1 074	5 829	} 3 300
VIII	2 302	1 190	1 340	137	434	.	(5 420)	1 223*	5 935	
IX	2 368	1 269	1 366	156	446	.	(5 620)	1 034	5 558	} 3 400
X	2 300	1 330	1 384	156	426	.	(5 610)	1 066	5 303	
XI	1 995	1 142	1 120	139	388	.	(4 800)	1 231*	4 451	} 3 400
XII	1 572	1 068		115	334	.		1 033		

a) Einschl. zementähnliche Bindemittel

b) Einschl. Wasserbindemittel

c) Ohne Nordirland

d) Nur Portlandzement (1958 = ca. 95 % der ges. Zementproduktion)

a) Y compris certains liants

b) Y compris les liants hydrauliques

c) Irlande du Nord non comprise

d) Ciment de Portland seulement (1958 = env. 95 % de la production totale de ciment)

### 31. Erzeugung von Mauerziegeln

### 31. Production de briques de construction

Millionen Stück — millions d'unités

Monatsdurchschnitt oder Monat Moyenne mensuelle ou mois	Deutschland (B.R.) a)	France	Italia	Nederland	Belgique België	Luxembourg	Gemeinschaft Communauté	United Kingdom	United States
1957	458,1	168,3	.	131,9	186,9	.	.	576	537,1
1958	450,1	166,7	.	126,4	171,4	.	.	536	540,8
1959	509,4	166,3	.					581	
1958 I	237,0	167,6	.	137,7	128,5	.	.	556	407,5
II	177,1	158,4	.	118,9	95,1	.	.	490	338,5
III	240,3	157,2	.	121,9	94,2	.	.	538	422,4
IV	367,4	160,7	.	111,3	118,1	.	.	512	541,8
V	490,0	164,3	.	118,8	192,1	.	.	545	585,2
VI	549,0	170,2	.	129,2	226,3	.	.	542	582,0
VII	619,5	175,4	.	130,9	230,2	.	.	545	591,1
VIII	595,7	164,2	.	123,3	210,6	.	.	477	612,7
IX	591,6	170,6	.	130,2	225,9	.	.	562	633,3
X	590,4	175,2	.	136,6	213,0	.	.	593	662,0
XI	506,4	167,3	.	126,6	171,2	.	.	541	577,7
XII	436,7	169,0	.	131,3	151,0	.	.	538	534,9
1959 I	273,5	163,6	.	131,3	109,9	.	.	518	465,5
II	232,1	153,6	.	121,9	76,5	.	.	503	441,6
III	334,2	162,6	.	123,0	95,7	.	.	531	541,7
IV	499,8	170,2	.	117,8	132,0	.	.	585	618,4
V	553,1	166,0	.	115,9	173,1	.	.	562	629,1
VI	640,0	172,3	.	125,9	222,9	.	.	627	671,2
VII	664,6	173,5	.	125,9	204,3	.	.	594	
VIII	625,3	157,8	.	124,0	198,5	.	.	540	
IX	644,5	167,9	.	137,3	224,8	.	.	644	
X	622,0	172,8	.	139,7		.	.	656	
XI	547,3	165,6	.			.	.	608	
XII	476,4	169,9	.			.	.	600	

a) Ohne Saarland

a) Sarre non comprise



### 32. Produktion von Personen- und Kombinationskraftwagen

### 32. Production de voitures particulières et commerciales

Monatsdurchschnitt oder Monat Moyenne mensuelle ou mois	Deutschland (B.R.)	France	Italia	Nederland	Belgique België	Luxembour	Gemeinschaft Communauté	United Kingdom	United States a)	U.d.S.S.R. U.R.S.S.
1957	86 682	60 314	26 565	—	—	—	173 561	71 737	501 112	9 466
1958	108 905	77 019	30 781	—	—	—	216 705	87 629	354 818	10 183
1959	125 282	90 431	—	—	—	—	—	99 164	—	10 375
1958	I	112 533	79 383	30 945	—	—	222 861	85 639	478 416	10 100
	II	102 594	73 948	29 809	—	—	206 351	83 459	396 221	
	III	112 998	79 172	30 842	—	—	223 012	109 257*	359 464	
	IV	107 689	84 309	32 244	—	—	224 242	81 255	322 482	
	V	107 996	77 321	35 454	—	—	220 771	86 297	352 076	
	VI	107 257	84 461	34 220	—	—	225 938	104 762*	342 228	
	VII	94 004	88 339	39 128	—	—	221 471	85 468	316 408	
	VIII	94 323	16 508	10 845	—	—	121 676	44 612	194 974	
	IX	120 868	85 091	37 155	—	—	243 114	102 247*	102 687	
	X	129 400	91 119	36 100	—	—	256 619	99 358	272 241	
	XI	110 891	77 667	28 326	—	—	216 884	79 322	511 885	
	XII	106 301	86 903	24 306	—	—	217 510	89 875*	608 730	
1959	I	117 908	85 282	30 559	—	—	233 749	76 121	539 451	10 300
	II	114 311	86 815	32 539	—	—	233 665	79 527	476 977	
	III	115 694	93 880	36 978	2	—	246 554	102 691*	575 012	
	IV	134 294	107 650	42 024	20	—	283 988	100 464	585 789	
	V	111 465	86 495	40 274	112	—	238 346	91 934	545 001	
	VI	133 296	105 648	43 564	117	—	282 625	123 059*	554 878	
	VII	96 954	98 403	47 096	205	—	242 658	65 704	548 524	
	VIII	110 083	19 071	15 304	251	—	144 709	66 181	255 831	
	IX	143 928	100 329	44 465	379	—	289 101	121 740*	229 410	
	X	148 441	102 838	46 844	896	—	299 019	110 354	537 159	
	XI	137 833	94 439	46 112	719	—	279 103	117 314	267 829	
	XII	139 182	104 327	—	1 157	—	—	134 881*	—	

a) Nicht Produktion, sondern Absatz der Autofabriken

a) Il s'agit non pas de la production mais des ventes des usines d'automobiles

### 33. Produktion von Nutzfahrzeugen einschl. Spezialfahrzeuge, ohne Traktoren

### 33. Production de véhicules utilitaires y compris les véhicules spéciaux, sans les tracteurs

Monatsdurchschnitt oder Monat Moyenne mensuelle ou mois	Deutschland (B.R.)	France	Italia	Nederland	Belgique België	Luxembour	Gemeinschaft Communauté	United Kingdom	United States a)	U.d.S.S.R. U.R.S.S.
1957	14 302	16 796	2 798	152	—	—	34 048	24 022	92 264	31 818
1958	15 650	16 741	2 865	132	—	—	35 388	26 071	73 108	32 433
1959	17 911	16 332	—	246	—	—	—	30 847	—	30 875
1958	I	14 994	19 010	2 438	124	—	36 566	25 961	80 117	32 300
	II	14 643	17 625	2 596	101	—	34 965	27 485	71 332	
	III	15 370	17 884	3 096	114	—	36 464	32 869*	74 000	
	IV	16 645	19 054	3 210	113	—	39 022	23 236	74 230	
	V	13 819	17 440	3 381	109	—	34 749	25 579	75 532	
	VI	14 547	18 288	3 071	106	—	36 012	30 014*	70 743	
	VII	14 026	19 032	3 705	158	—	36 921	23 383	65 405	
	VIII	15 392	3 226	1 299	121	—	20 038	11 863	55 486	
	IX	17 869	17 497	3 108	180	—	38 654	29 281*	46 569	
	X	18 549	18 581	2 854	150	—	40 134	29 544	70 083	
	XI	15 561	16 016	2 857	152	—	34 586	24 005	93 449	
	XII	16 384	17 245	2 763	158	—	36 550	29 636*	100 348	
1959	I	16 856	15 701	2 259	163	—	34 979	26 321	96 213	30 000
	II	16 574	15 855	2 324	128	—	34 881	24 106	100 116	
	III	16 857	16 744	2 269	182	—	36 052	29 042*	111 600	
	IV	19 757	18 217	2 323	239	—	40 536	28 894	117 163	
	V	16 019	14 868	2 195	220	—	33 302	28 156	115 277	
	VI	18 698	17 324	2 156	253	—	38 431	39 623*	119 811	
	VII	16 366	17 744	2 685	230	—	37 025	22 038	114 299	
	VIII	16 872	3 016	1 074	202	—	21 164	24 296	60 229	
	IX	19 512	17 491	2 890	242	—	40 135	42 237*	79 707	
	X	19 893	19 120	3 307	361	—	42 681	33 430	95 261	
	XI	18 978	18 743	3 449	313	—	41 483	32 811	54 138	
	XII	18 551	21 155	—	419	—	—	39 215*	—	

a) Siehe Anmerkung a) der Tabelle 32

a) Voir renvoi a) du tableau 32

### 34. Erteilte Baugenehmigungen

A = für Wohnungen  
B = für Wohngebäude

### 34. Autorisations de bâtir accordées

A = pour logement  
B = pour bâtiment d'habitation

Monatsdurchschnitt oder Monat Moyenne mensuelle ou mois		Deutschland (B.R.) b)	France b)	Italia c)	Nederland	Belgique België b)	Luxembourg	Gemeinschaft Communauté	
		A	A	A	A	B	B		
1953		47 909 a)	15 380		5 540	2 961	51	.	
1954		50 620 a)	23 255	17 248	5 091	3 217	69	.	
1955		51 050 a)	24 397	17 972	5 765	3 051	48	.	
1956		46 212 a)	29 480	17 770	7 129	2 812	46	.	
1957		47 408	27 867	20 733	6 737	2 909	55	.	
1958		47 309	28 782	19 650	6 480	2 668	41	.	
1959					7 031		43	.	
1957	I	36 255	21 280	21 141	8 360	2 366	35	.	
	II		25 770	21 155	6 640	2 994	54	.	
	III		30 663	19 621	6 241	3 646	76	.	
	IV		29 576	20 960	8 869	3 607	110	.	
	V		44 758	31 038	20 692	5 530	3 984	87	.
	VI		27 791	21 565	7 496	3 253	41	.	
	VII		30 626	21 871	8 263	2 794	55	.	
	VIII		49 108	25 325	16 878	5 127	2 867	67	.
	IX		29 533	17 700	7 011	2 417	31	.	
	X		27 220	19 800	5 502	2 561	36	.	
	XI		41 611	23 178	21 102	6 023	2 005	39	.
	XII			32 482	26 315	5 779	2 295	33	.
1958	I	31 375	26 530	20 944	5 517	2 637	41	.	
	II	35 184	22 607	20 414	4 120	2 683	81	.	
	III	40 823	26 053	21 346	3 979	2 953	57	.	
	IV	44 226	25 912	20 104	8 123	3 436	54	.	
	V	48 718	30 321	22 469	6 559	2 738	86	.	
	VI	51 506	35 433	18 975	8 278	3 106	30	.	
	VII	51 793	30 196	23 950	10 544	2 547	36	.	
	VIII	55 442	23 551	16 701	5 073	2 545	26	.	
	IX	57 419	26 603	18 420	6 732	2 382	43	.	
	X	55 572	34 743	17 926	7 367	2 400	17	.	
	XI	47 470	29 386	17 095	6 166	2 019	17	.	
	XII	41 354	32 706	17 452	5 297	2 564	9	.	
1959	I	36 251	22 997	17 905	6 870	2 503	12	.	
	II	35 939	27 448	22 362	5 235	2 993	24	.	
	III	44 176	28 840	22 908	4 755	3 247	52	.	
	IV	54 329	35 932	24 170	7 640	4 072	59	.	
	V	52 138	31 690	21 998	5 916	3 405	43	.	
	VI	57 439	34 434	23 534	10 195	4 243	79	.	
	VII	53 429	28 229	24 387	8 029	3 467	82	.	
	VIII	56 995	22 065	19 123	5 853	2 928	26	.	
	IX	55 196	25 339	18 882	6 156	3 213	43	.	
	X	53 313	27 182	22 583	8 063	3 386	41	.	
	XI	50 451	27 100	20 853	9 541	2 588	30	.	
	XII		31 400		6 119	2 703	29	.	

a) Ohne Saarland

b) Unabhängig von den Monatswerten ermittelter Durchschnitt für 1953-1958

c) Provinzhauptstädte und Gemeinden mit mehr als 20 000 Einwohnern

a) Sarré non comprise

b) Moyennes mensuelles pour les années 1953-1958 calculées indépendamment des données mensuelles

c) Chefs-lieux de province et communes de plus de 20 000 habitants

### 35. Erzeugung von Rindfleisch

(Bruttoerzeugung, einschl. Schlachtfette)

t

Monatsdurchschnitt oder Monat Moyenne mensuelle ou mois	Deutschland (B.R.) a)	France b)	Italia c)	Nederland d)	Belgique België e)	Luxembourg e)	Gemeinschaft Communauté f)	United Kingdom	United States g)
1957	61 388	62 200	25 491	9 693	12 910	323	(209 700)	67 669	522 800
1958	64 323	60 100	27 041	9 690	14 676	346	(214 700)	67 466	490 787
1959	64 821							59 845	
1958 I	66 332	66 500	25 216	9 313	12 896	384	(220 400)	84 434*	548 800
II	56 946	56 900		8 536		261		65 840	435 902
III	65 507	60 600	25 218	9 482	14 318	306	(212 000)	67 161	446 789
IV	59 916	62 300	26 305	9 197		380	(210 200)	78 236*	464 025
V	59 622	56 300	27 012	9 990	15 168	357	(204 200)	65 129	481 715
VI	59 425	52 900	27 136	8 659		307	(197 500)	66 145	488 973
VII	63 063	57 200	28 473	9 809	16 322	339	(211 600)	65 433*	520 724
VIII	60 676	53 600	28 969	10 444		322	(205 800)	56 492	489 426
IX	70 920	58 400	28 707	10 303	15 263	403	(223 200)	59 439	521 178
X	75 418	65 500	29 946	10 649		332	(240 600)	75 797*	552 929
XI	66 049	61 200	24 295	9 787	14 303	323	(216 200)	64 621	444 521
XII	67 996	69 700	31 297	10 107		433	(238 600)	60 861	495 323
1959 I	60 527	64 200	28 446	10 143	14 775	296	(217 300)	76 915*	511 199
II	50 999	57 300	25 969	8 559		354	(192 200)	59 540	429 098
III	58 469	59 800	29 750	9 619	14 775	346	(210 100)	57 204	467 200
IV	60 355	63 600	31 449	9 296		339	(219 200)	63 198*	498 952
V	55 389	56 800	30 733	9 750	15 263	330	(204 800)	48 567	485 797
VI	62 367	58 800	30 760	8 907		398	(213 900)	48 770	504 395
VII	61 166	59 700	32 667	9 559	15 263	299	(217 400)	57 407*	529 796
VIII	67 897	58 500	31 157	9 901		325	(222 200)	50 091	
IX	77 950	67 400		10 583	11 080	410		58 931	
X	82 004	70 300		11 080				75 391*	
XI	73 808	69 400						63 198	
XII	66 922							58 728	

- a) Einschl. Berlin-West und ab Juli 1959 einschl. Saarland. Gewerbliche Schlachtungen von Tieren inländischer Herkunft  
 b) Kontrollierte Schlachtungen  
 c) Schlachtungen in Gemeinden mit mehr als 5 000 Einwohnern  
 d) Schlachtungen in öffentlichen und genossenschaftlichen Schlachthäusern  
 e) Schlachtungen in öffentlichen Schlachthäusern  
 f) Unter Berücksichtigung von Erfahrungssätzen geschätzte vorläufige Gesamtziffern  
 g) Gewerbliche Schlachtungen

- a) Y compris Berlin-Ouest et, à partir de juillet 1959, y compris la Sarre. Abattages commerciaux d'animaux originaires du pays  
 b) Abattages contrôlés  
 c) Abattages dans les communes de 5 000 habitants et plus  
 d) Abattages dans les abattoirs publics et coopératifs  
 e) Abattages dans les abattoirs publics  
 f) Total « Communauté » provisoire ajusté d'après des pourcentages d'expérience  
 g) Abattages commerciaux

### 36. Erzeugung von Kalbfleisch

(Bruttoerzeugung, einschl. Schlachtfette)

t

Monatsdurchschnitt oder Monat Moyenne mensuelle ou mois	Deutschland (B.R.) a)	France b)	Italia c)	Nederland d)	Belgique België e)	Luxembourg e)	Gemeinschaft Communauté f)	United Kingdom	United States g)
1957	8 137	21 700	4 497	833	1 385	39	(47 400)	1 930	54 200
1958	7 721	21 000	4 512	866	1 591	42	(46 000)	1 321	41 731
1959	7 433							1 219	
1958 I	7 755	18 800	3 840	681	1 205	41	(41 000)	1 829*	48 100
II	7 180	16 700		852		32		1 626	39 009
III	9 050	19 000	4 323	1 240	1 864	40	(44 900)	1 727	41 277
IV	8 992	21 400	4 744	1 168		65	(49 000)	1 626*	40 823
V	8 514	22 600	4 726	1 068	1 733	55	(49 800)	813	40 823
VI	8 207	22 000	4 558	750		43	(47 500)	610	41 277
VII	8 134	23 700	4 887	823	1 561	47	(50 200)	1 016*	43 545
VIII	6 959	22 000	4 963	824		37	(46 800)	1 016	41 731
IX	7 335	22 300	4 779	789	1 931	45	(47 300)	1 524	42 638
X	6 444	22 100	4 782	790		31	(45 900)	1 930*	46 720
XI	5 944	19 300	3 918	690	1 931	30	(40 300)	1 321	37 195
XII	8 133	21 500	4 998	711		37	(46 900)	1 118	37 648
1959 I	7 031	18 900	4 516	698	1 508	31	(46 100)	1 422*	34 927
II	6 536	17 500	4 292	731		40	(39 100)	1 321	31 298
III	8 595	20 700	5 687	1 098	1 984	42	(48 300)	1 422	33 566
IV	7 490	22 600	6 047	1 126		51	(50 800)	1 219*	33 566
V	7 669	22 900	5 523	997	1 931	36	(50 200)	711	32 659
VI	8 043	24 100	5 546	830		31	(51 700)	610	35 380
VII	7 001	25 000	5 691	899	1 931	21	(52 100)	914*	37 195
VIII	7 579	23 900	5 352	898		23	(50 800)	914	
IX	7 252	24 300		998	1 931	29		1 321	
X	6 594	22 800		962				1 930*	
XI	6 954	21 200						1 219	
XII	8 455							1 219	

a) - g) Siehe entsprechende Anmerkungen der Tabelle 35

a) - g) Voir notes correspondantes du tableau 35

### 37. Erzeugung von Schweinefleisch (Bruttoerzeugung, einschließlich Schlachtfette)

### 37. Production de viande de porc (production brute, y compris graisse d'abattage)

Monatsdurchschnitt oder Monat Moyenne mensuelle ou mois	Deutschland (B.R.) a)	France b)	Italia c)	Nederland d)	Belgique België e)	Luxembourg e)	Gemeinschaft Communauté f)	United Kingdom	United States g)
1957	106 201	55 000	20 371	9 765	15 707	360	(317 300)	49 990	362 100
1958	111 281	55 400	19 861	10 043	15 530	386	(323 600)	54 663	363 781
1959	110 713							54 155	
1958 I	104 754	53 000	55 495	10 980	13 799	442	(368 700)	57 712*	404 600
II	96 653	49 000		9 826		307		48 465	321 597
III	116 310	54 200	12 362	10 511		348	(315 600)	51 209	351 534
IV	111 537	54 600	8 884	10 151	15 953	418	(305 800)	60 252*	365 595
V	112 622	55 100	7 603	10 602		375	(307 300)	46 535	332 937
VI	113 806	56 400	7 459	8 963		326	(305 700)	46 840	322 051
VII	112 297	57 000	7 995	9 666	16 618	363	(308 500)	56 594*	323 865
VIII	106 284	50 400	7 306	9 751		344	(288 600)	48 364	325 679
IX	122 141	57 000	10 736	9 456		431	(325 800)	53 851	372 399
X	113 766	60 600	17 939	10 603	15 749	369	(334 200)	70 311*	423 202
XI	104 764	54 800	21 624	9 883		387	(316 200)	56 086	389 636
XII	120 441	62 600	58 512	10 125		499	(410 500)	59 337	431 366
1959 I	103 513	57 100	58 654	10 486	15 396	349	(378 000)	60 455*	437 717
II	95 578	52 700	23 806	9 194		398	(300 900)	52 022	411 408
III	114 516	60 400	13 274	9 828		367	(324 400)	53 038	416 398
IV	114 954	66 100	10 778	9 383	16 398	354	(330 200)	66 450*	417 305
V	110 658	63 200	9 088	9 959		339	(318 600)	49 685	373 307
VI	118 288	66 400	9 268	9 583		407	(333 500)	47 043	374 667
VII	103 030	62 800	9 265	9 599	16 118	311	(306 300)	56 289*	381 471
VIII	114 892	59 100	9 058	9 575		334	(316 200)	45 519	
IX	114 627	63 300		9 669		417		47 177	
X	109 348	64 400		10 764				62 995*	
XI	116 431	63 600						51 920	
XII	112 722							55 578	

a) - g) Siehe entsprechende Anmerkungen der Tabelle 35

a) - g) Voir notes correspondantes du tableau 35

### 38. Milcherzeugung (Kuhmilch)

### 38. Production de lait (lait de vache)

1 000 t

Monatsdurchschnitt oder Monat Moyenne mensuelle ou mois	Deutschland (B.R.) a)	France	Italia	Nederland b)	Belgique België c)	Luxembourg b)	Gemeinschaft Communauté	United Kingdom d)	United States
1957	1 439	1 768	757	426	153	13	4 556	857	4 759
1958	1 489	1 760	774	448	160	12	4 643	834	4 732
1959	1 537							805	
1958 I	1 335	.	.	293	121	11	.	821	4 437
II	1 288	.	.	284	119	11	.	764	4 244
III	1 512	.	.	419	147	13	.	881	4 869
IV	1 555	.	.	538	156	13	.	894	5 070
V	1 756	.	.	666	208	16	.	1 061	5 766
VI	1 744	.	.	607	201	15	.	976	5 594
VII	1 678	.	.	609	192	14	.	881	5 202
VIII	1 582	.	.	539	190	14	.	804	4 805
IX	1 433	.	.	456	173	12	.	745	4 287
X	1 374	.	.	364	156	10	.	753	4 255
XI	1 276	.	.	291	125	8	.	714	4 017
XII	1 334	.	.	311	119	9	.	717	4 255
1959 I	1 391	.	.	291	113	9	.	721	4 424
II	1 341	.	.	280	110	9	.	681	4 238
III	1 583	.	.	433	142	12	.	806	4 838
IV	1 665	.	.	562	172	13	.	871	5 067
V	1 883	.	.	662	216	16	.	1 024	5 713
VI	1 792	.	.	645	213	15	.	949	5 512
VII	1 702	.	.	615	192	14	.	850	5 545
VIII	1 586	.	.	541	181	13	.	795	4 688
IX	1 437	.	.	465	165	11	.	724	4 270
X	1 370	.	.	379	144		.	739	4 288
XI	1 304	.	.		124		.	727	
XII	1 393	.	.				.	775	

a) Ab Juli 1959 einschl. Saarland

b) Milchlieferungen an die Molkereien

c) Anlieferungen von Milch und Sahne an die Molkereien in Milcheinheiten zu 3,3 % (Fettgehalt) berechnet

d) Milchverkäufe durch die « Milk Marketing Schemes »

a) Sarre comprise à partir de juillet 1959

b) Livraisons de lait aux laiteries industrielles

c) Total des fournitures aux laiteries industrielles, de crème et de lait convertis en lait à 3,3 % de matières grasses

d) Ventes de lait par les « Milk Marketing Schemes »

### 39. Index der Einzelhandelsumsätze

A = Gesamter Einzelhandel  
 B = Warenhäuser  
 C = Konsumgenossenschaften

### 39. Indice du chiffre d'affaires du commerce de détail

A = Tous commerces  
 B = Grands magasins  
 C = Coopératives

1953 = 100

Monatsdurchschnitt oder Monat Moyenne mensuelle ou mois	Deutschland (B.R.) a)	France		Italia	Nederland	Belgique / België		United States		
		A	B (Paris)	C	B	A	B	C	A	B
1953	100	100	100	.	100	100	100	100	100	
1954	108	110	108	.	112	106	109	99	100	
1955	120	125	117	.	124	114	115	108	108	
1956	133	145	130	.	139	124	125	111	114	
1957	144	167	144	.	144	129	125	117	115	
1958	150	183	172	.	147	139	131	117	115	
1959	158	209	180	.	153	145		126	123	
1957	I	122	178	120	.	136	117	128	104	86
	II	116	109	127	.	118	105	112	99	88
	III	133	149	128	.	140	122	121	111	97
	IV	148	140	134	.	146	130	119	116	110
	V	137	158	133	.	151	127	123	121	112
	VI	132	150	150	.	143	124	123	120	110
	VII	145	135	150	.	155	134	121	119	94
	VIII	139	121	147	.	141	121	124	123	108
	IX	130	171	141	.	134	117	123	115	117
	X	149	194	150	.	150	127	138	119	113
	XI	158	217	153	.	156	157	126	120	137
	XII	216	282	189	.	159	173	147	140	204
1958	I	135	204	152	.	146	129	136	107	85
	II	124	122	159	.	119	110	120	97	81
	III	148	168	161	.	139	135	133	109	98
	IV	146	163	171	.	143	138	126	114	104
	V	152	178	180	.	164	143	136	122	110
	VI	133	156	172	.	136	131	127	117	107
	VII	153	157	181	.	159	145	131	117	95
	VIII	137	120	173	.	138	124	124	120	109
	IX	135	173	171	.	136	128	127	115	116
	X	157	224	173	.	157	146	136	122	119
	XI	154	202	164	.	154	153	125	120	141
	XII	229	320	213	.	171	187	153	149	213
1959	I	141	249	169	.	158	139	141	114	90
	II	127	145	167	.	122	116	122	105	91
	III	154	189	166	.	147	139	129	121	106
	IV	152	186	172	.	147	141	129	124	110
	V	151	196	175	.	165	139	132	131	119
	VI	147	187	184	.	146	138	129	132	116
	VII	159	170	195	.	167	146	127	129	102
	VIII	142	127	178	.	141	126	124	127	112
	IX	143	204	181	.	142	130	130	123	123
	X	168	257	181	.	167	154	140	134	127
	XI	167	234	170	.	156	167	127	126	149
	XII	243	369	221	.	180	199		152	224

a) Ohne Saarland

a) Sarre non comprise

## 40. Eisenbahngüterverkehr

## 40. Traffic ferroviaire marchandises

Mio Nettotonnenkilometer — millions de tonnes-kilomètres nettes

Monatsdurchschnitt oder Monat Moyenne mensuelle ou mois	Deutschland (B.R.)	France	Italia	Nederland	Belgique België	Luxem- bourg	Gemeinschaft Communi- auté	United Kingdom a)	United States	U.d.S.S.R. U.R.S.S.
1957	4 407	4 471	1 191	283	544	53	10 949	2 845	78 669	101 070
1958	3 908	4 407	1 089	260	481	49	10 194	2 508	69 053	108 500
1959	4 100	4 445								119 080
1958 I	4 270	4 640	1 013	273	519	56	10 771	2 772	67 901	.
II	3 448	4 330	1 131	243	458	49	9 659	2 640	60 297	.
III	3 838	4 670	1 201	266	494	54	10 523	2 818	68 023	.
IV	3 708	4 470	1 062	248	484	51	10 023	2 641	62 782	.
V	3 802	4 440	1 123	253	464	47	10 129	2 654	67 648	.
VI	3 707	4 570	1 111	242	465	45	10 140	2 411	68 784	.
VII	4 066	4 390	1 071	249	451	46	10 273	2 170	64 159	.
VIII	3 918	3 490	924	247	437	44	9 060	2 152	74 713	.
IX	4 033	4 330	1 095	255	484	46	10 243	2 334	73 238	.
X	4 427	4 740	1 156	292	522	50	11 187	2 553	79 777	.
XI	3 922	4 330	990	281	477	46	10 046	2 527	73 190	.
XII	3 758	4 480	1 196	277	524	50	10 285	2 427	68 124	.
1959 I	3 727	4 410	1 141	272	468	48	10 066	2 574	69 531	.
II	3 438	4 140	1 144	250	445	43	9 460	2 452	66 224	.
III	3 700	4 320	1 284	258	474	49	10 085	2 614	74 797	.
IV	3 825	4 580	1 098	250	494	49	10 296	2 310	74 796	.
V	3 616	4 220	1 198	237	486	48	9 805	2 398	80 941	.
VI	3 915	4 720	1 087	248	509	48	10 527	2 275	78 119	.
VII	4 115	4 470	1 123	250	465	49	10 472	2 060	67 420	.
VIII	4 080	3 660	1 161	244	462	46	9 653	2 104	68 750	.
IX	4 430	4 490	1 203	269	508	48	10 948	2 321	66 846	.
X	4 949	4 870	1 406	309	575	54	12 163	2 629	72 723	.
XI	4 481	4 680	1 280		543					.
XII	4 922	4 780								.

a) Ohne Nordirland. Einschl. Dienstgutverkehr

a) Irlande du Nord non comprise. Y compris le trafic de service

## 41. Binnenschifffahrt

## 41. Traffic fluvial

Mio Tonnenkilometer — millions de tonnes-kilomètres

Monatsdurchschnitt oder Monat Moyenne mensuelle ou mois	Deutschland (B.R.) a)	France a) b)	Nederland		Belgique België	Luxembourg	Gemeinschaft Communauté c)	U.d.S.S.R. U.R.S.S.
			Binnenverkehr Trafic intérieur	Grenzüber- schreitender Verkehr Trafic international				
1957	2 807	698	421	1 019	383	—	5 328	6 370
1958	2 732	667	416	1 004	361	—	5 180	7 120
1959		671						7 170
1958 I	2 495	665	345	898	351	—	4 754	.
II	2 021	569	320	840	299	—	4 049	.
III	2 701	662	361	1 002	368	—	5 094	.
IV	2 498	692	378	941	347	—	4 856	.
V	2 599	732	419	946	355	—	5 051	.
VI	2 916	748	430	1 000	367	—	5 461	.
VII	3 029	578	412	1 025	348	—	5 392	.
VIII	2 977	599	399	1 097	355	—	5 427	.
IX	3 061	715	446	1 121	385	—	5 728	.
X	2 952	757	498	1 101	397	—	5 705	.
XI	2 776	641	475	1 068	368	—	5 328	.
XII	2 759	642	438	1 004	386	—	5 229	.
1959 I	2 459	514	350	921	309	—	4 553	.
II	2 115	564	281	827	281	—	4 068	.
III	2 926	665	421	1 006	397	—	5 415	.
IV	3 125	731	439	1 051	397	—	5 743	.
V	2 987	673	432	1 038	379	—	5 509	.
VI	3 392	705	508	1 097	438	—	6 140	.
VII	3 378	711	473	1 191	426	—	6 179	.
VIII	3 292	637	461	1 141	413	—	5 946	.
IX	2 876	659	497	1 022	429	—	5 482	.
X	2 123	742	510	907	492	—		.
XI	2 270	728		936		—		.
XII		723				—		.

a) Zur Vereinfachung der Zurechnung ist der gesamte Durchgangsverkehr auf dem Rhein zwischen Lauterburg und Basel (deutsch-französische Grenze) in den deutschen Ziffern enthalten

b) Der innerfranzösische und der französisch-schweizerische Verkehr auf dem Rhein sind nicht berücksichtigt

c) Ohne Italien

a) Dans un but de simplification, le trafic rhénan de transit entre Lauterbourg et Bâle (frontière franco-allemande) est compris dans les chiffres de l'Allemagne

b) Le trafic rhénan intérieur français et le trafic rhénan franco-suisse ne sont pas compris dans ces chiffres

c) Sans l'Italie

**42. Index der beschäftigten Arbeiter  
in der Industrie**  
(Bergbau und verarbeitende Industrie)

**42. Indice des effectifs ouvriers dans  
l'industrie**  
(Industries extractives et manufacturières)

1953 = 100

Monatsdurchschnitt oder Monat Moyenne mensuelle ou mois	Deutschland (D.R.) a)	France b)	Italia	Nederland	Belgique België	Luxembourg c)	United Kingdom b) d)	United States
1957	124	104	105	106	104	112	105	93
1958	124	105	103	102	99	114	104	84
1959	124	103				114		
1958 I	124	105	102	.	103	105	105	87
II	123	.	102	.	101	104		85
III	123	.	102	103	100	105	104	83
IV	125	106	103	.	100	113	104	82
V	125	.	103	.	99	116	104	81
VI	125	.	104	102	98	118	104	82
VII	125	105	103	.	97	119	103	82
VIII	125	.	105	.	98	119	103	84
IX	125	.	106	103	98	119	103	86
X	125	105	104	.	97	118	103	84
XI	124	.	101	.	97	117	103	86
XII	122	.	100	102	95	115	103	86
1959 I	121	103	99	.	95	107	103	85
II	121	.	100	.	94	105	102	86
III	121	.	101	103	94	106	102	87
IV	123	102	102	.	95	111	102	88
V	123	.	102	.	95	115	102	88
VI	123	.	103	103	95	117	103	90
VII	124	103	103	.	95	117	103	89
VIII	125	.	108	.	95	118	104	
IX	125	.	109	105	96	119	104	
X	126	103	108	.		118	105	
XI	126	.				118	105	
XII	125	.				116	105	

a) Ohne Saarland  
b) Index der Beschäftigten in der Industrie  
c) Einschl. Baugewerbe, Transportwesen und Energiewirtschaft  
d) Ohne Nordirland

a) Sarre non comprise  
b) Indice de la main-d'œuvre occupée dans l'industrie  
c) Y compris bâtiment, transports, électricité et gaz  
d) Irlande du Nord non comprise

**43. Index der beschäftigten Arbeiter  
im Baugewerbe**

**43. Indice des effectifs ouvriers dans  
la construction**

1953 = 100

Monatsdurchschnitt oder Monat Moyenne mensuelle ou mois	Deutschland (B.R.) a)	France	Italia	Nederland	Belgique België	Luxembourg	United Kingdom b)	United States b)
1957	114,8	115,9	.	.	106,6	.	106	107
1958	115,3	113,7	.	.	88,1	.	104	101
1959								105
1958 I	72,0	112,8	.	.	93,3	.	102	91
II	76,3	.	.	.	90,3	.		83
III	93,1	.	.	.	89,5	.	102	88
IV	119,7	113,6	.	.	91,4	.	102	95
V	126,2	.	.	.	89,7	.	104	102
VI	128,9	.	.	.	89,1	.	104	107
VII	132,7	114,5	.	.	87,4	.	104	110
VIII	132,4	.	.	.	87,2	.	105	113
IX	132,6	.	.	.	88,7	.	105	112
X	131,8	114,5	.	.	86,5	.	104	110
XI	129,1	.	.	.	83,1	.	104	106
XII	108,9	.	.	.	80,8	.	102	95
1959 I	81,7	110,4	.	.	72,8	.	101	89
II	89,6	.	.	.	66,4	.	101	86
III	119,2	.	.	.	81,6	.	103	92
IV	129,4	111,4	.	.	85,6	.	103	101
V	131,4	.	.	.	86,4	.	105	108
VI	133,8	.	.	.	90,5	.	105	114
VII	135,4	113,2	.	.	90,6	.	104	116
VIII	134,6	.	.	.	92,1	.	105	118
IX	134,1	.	.	.	94,2	.	105	116
X	132,6	113,9	.	.	93,8	.	105	113
XI	129,5	.	.	.	90,0	.	104	109
XII		.	.	.				102

a) Ohne Saarland  
b) Index der Beschäftigten im Baugewerbe

a) Sarre non comprise  
b) Indice de l'emploi dans la construction

**44. Index der geleisteten Arbeiterstunden  
in der Industrie**  
(Bergbau und verarbeitende Industrie)

**44. Indice des heures-ouvriers dans  
l'industrie**  
(Industries extractives et manufacturières)

1953 = 100

Monatsdurchschnitt oder Monat Moyenne mensuelle ou mois	Deutschland (B.R.) a)	France b)	Italia	Nederland	Belgique België	Luxembourg	United Kingdom c)	United States
1957	116	108	105	.	108	.	106	90
1958	114	107	102	.	101	.	104	78
1959								
1958 I	117	109	101	.	111	.	.	80
II	108	.	99	.	100	.	.	78
III	114	.	105	.	105	.	.	76
IV	115	109	100	.	104	.	104	74
V	113	.	107	.	100	.	.	74
VI	109	.	100	.	100	.	.	77
VII	116	108	109	.	89	.	.	76
VIII	110	.	81	.	91	.	.	79
IX	116	.	110	.	104	.	.	82
X	123	107	114	.	109	.	103	80
XI	112	.	100	.	93	.	.	82
XII	112	.	96	.	101	.	.	83
1959 I	110	103	99	.	97	.	.	81
II	104	.	98	.	89	.	.	82
III	108	.	100	.	96	.	.	83
IV	116	103	105	.	100	.	103	84
V	105	.	98	.	91	.	.	86
VI	111	.	101	.	99	.	.	88
VII	113	105	108	.	84	.	.	84
VIII	109	.	86	.	88	.	.	
IX	117	.	116	.	100	.	.	
X	121	105	121	.	105	.	.	
XI	117	.	.	.	97	.	.	
XII	117	.	.	.	.	.	.	

a) Ohne Saarland  
b) Index der « Aktivität » der Beschäftigten in der Industrie  
c) Nur verarbeitende Industrie

a) Sarre non comprise  
b) Indice d'activité de la main-d'œuvre occupée dans l'industrie  
c) Industries manufacturières seulement

**45. Geleistete Arbeitsstunden in der  
verarbeitenden Industrie**  
(Wochendurchschnitt je Arbeiter)

**45. Heures de travail dans les industries  
manufacturières**  
(Moyenne hebdomadaire par ouvrier)

Monatsdurchschnitt oder Monat Moyenne mensuelle ou mois	Deutschland (B.R.) a)	France	Italia b)	Nederland	Belgique België	Luxembourg	United Kingdom	United States
1957	46,5	46,1	168,5	.	.	.	45,9 (c)	39,8
1958	45,7	45,3	167,0	.	.	.	45,5 (c)	39,2
1959	45,7	.	.	.	.	.	45,7 (c)	40,3
1958 I	.	46,0	168,2	.	.	.	.	38,7
II	45,3	.	164,5	.	.	.	.	38,4
III	.	.	174,1	.	.	.	.	38,6
IV	.	45,7	164,9	.	.	.	45,5	38,3
V	45,5	.	174,6	.	.	.	.	38,7
VI	.	.	163,3	.	.	.	.	39,2
VII	.	45,4	178,8	.	.	.	.	39,2
VIII	45,7	.	127,9	.	.	.	.	39,6
IX	.	.	175,6	.	.	.	.	39,9
X	.	45,1	184,1	.	.	.	45,3	39,8
XI	46,1	.	166,3	.	.	.	.	39,9
XII	.	.	162,3	.	.	.	.	40,2
1959 I	.	44,2	169,0	.	.	.	.	39,9
II	44,7	.	163,7	.	.	.	.	40,0
III	.	.	168,6	.	.	.	.	40,2
IV	.	44,4	174,6	.	.	.	45,7	40,3
V	45,7	.	165,6	.	.	.	.	40,5
VI	.	.	165,8	.	.	.	.	40,7
VII	.	45,4	176,1	.	.	.	.	40,2
VIII	46,0	.	134,7	.	.	.	.	40,5
IX	.	.	179,9	.	.	.	.	40,3
X	.	45,2	190,0	.	.	.	.	40,3
XI	46,3	.	.	.	.	.	.	39,9
XII	.	.	.	.	.	.	.	40,5

a) Ohne Saarland  
b) Monatsdurchschnitt je Arbeiter  
c) Aprilziffern

a) Sarre non comprise  
b) Moyenne mensuelle par ouvrier  
c) Chiffres d'avril



## 46. Index der Arbeitslosenzahl

## 46. Indice du nombre de chômeurs

1953 = 100

Monatsdurchschnitt oder Monat Moyenne mensuelle ou mois	Deutschland (B.R.) a)	France b)	Italia	Nederland	Belgique België	Luxembourg	United Kingdom	United States
1957	53	45	90	49	42	.	92	183
1958	54	52	90	97	60	.	127	292
1959	38	78		75	68		135	238
1958								
II	105	56	100	128	63	.	123	323
III	88	53	98	116	60	.	125	324
IV	47	51	94	98	56	.	128	320
V	37	47	87	83	54	.	123	306
VI	32	43	84	76	53	.	115	339
VII	28	41	84	83	53	.	112	330
VIII	26	43	83	79	53	.	123	293
IX	26	48	82	74	54	.	127	257
X	28	57	85	79	57	.	137	238
XI	34	65	89	90	70	.	146	239
XII	74	74	98	125	83	.	145	256
1959								
I	107	94	102	135	92	.	166	295
II	88	99	99	124	92	.	166	296
III	47	90	94	85	80	.	151	272
IV	31	84	90	70	72	.	146	226
V	25	76	85	54	64	.	135	212
VI	20	65	81	55	59	.	118	249
VII	17	61	79	59	56	.	114	234
VIII	15	61	78	56	55	.	125	214
IX	15	66	78	54	56	.	119	202
X	15	75	80	55	58	.	123	204
XI	18	81	84	62	63	.	126	229
XII	35	87		90	72	.	124	223
1960								
I	50	97		89	80		136	

a) Ohne Saarland

b) Index der offenen Stellengesuche

a) Sarre non comprise

b) Indice des demandes d'emploi non satisfaites

## 47. Stellenangebote insgesamt (am Monatsende)

## 47. Total des offres d'emplois (situation en fin de mois)

1 000

Monatsdurchschnitt oder Monat Moyenne mensuelle ou mois	Deutschland (B.R.)	France	Italia	Nederland	Belgique België	Luxembourg	Gemeinschaft Communauté	United Kingdom
1957	221,1	50,8	.	87,7	13,3	1,093	.	276,8
1958	220,4	29,2	.	44,1	5,8	0,979	.	198,4
1959				61,2	5,6	0,766		224,4
1958								
II	212,8	35,0	.	41,0	6,9	1,411	.	209,6
III	227,1	37,1	.	43,4	8,8	1,248	.	217,7
IV	229,0	36,4	.	43,9	8,9	1,110	.	218,8
V	233,4	36,0	.	46,8	5,8	1,172	.	208,8
VI	252,0	35,7	.	50,8	5,7	0,964	.	213,8
VII	262,1	28,9	.	53,4	4,3	0,859	.	215,8
VIII	264,3	25,1	.	49,7	5,4	0,879	.	203,8
IX	264,1	28,4	.	45,4	7,1	0,827	.	179,9
X	229,2	20,2	.	41,4	3,8	0,687	.	168,3
XI	174,7	13,7	.	37,7	3,5	0,854	.	159,7
XII	120,9	11,4	.	34,7	3,5	0,706	.	163,8
1959								
I	166,3	8,8	.	37,8	3,1	0,648	.	156,7
II	232,6	13,1	.	43,1	4,2	1,047	.	154,7
III	275,9	17,5	.	48,8	6,3	1,029	.	181,8
IV	281,0	19,3	.	54,9	7,5	0,838	.	198,7
V	297,6	19,3	.	62,4	5,0	0,790	.	210,7
VI	323,4	23,8	.	72,8	5,8	0,669	.	247,8
VII	341,2	20,5	.	78,4	5,5	0,707	.	276,7
VIII	350,4	19,4	.	73,1	6,3	0,765	.	263,8
IX	350,4	22,4	.	70,2	8,7	0,755	.	256,0
X	325,7	18,7	.	67,0	5,5	0,648	.	247,4
XI	284,5	16,2	.	65,0	5,1	0,569	.	246,0
XII	240,6	16,4	.	60,7	4,4	0,727	.	251,9
1960								
I				64,5				

## 48. Anzahl der männlichen Arbeitslosen

## 48. Nombre de chômeurs complets - hommes

1 000

Monatsdurchschnitt oder Monat Moyenne mensuelle ou mois	Deutschland (B.R.)	France	Italia	Nederland	Belgique België	Luxembourg	Gemeinschaft Communauté a)	United Kingdom	United States
1957	419,6	40,6	1 243,6	37,3	55,7	0,050	.	229,6	1 893
1958	463,6	50,6	1 252,3	75,1	81,3	0,063	.	323,9	3 155
1959	309,2	86,3		57,5	92,1	0,051	.	348,4	
1958	1 036,6	57,2	1 437,6	101,2	86,6	0,171	.	315,8	3 632
III	838,2	54,0	1 383,8	91,6	82,6	0,030	.	322,0	3 743
IV	348,2	50,9	1 308,5	77,0	76,1	0,018	.	330,3	3 492
V	254,6	46,0	1 180,1	64,6	71,5	0,030	.	312,0	3 266
VI	208,2	41,3	1 124,4	58,9	70,6	0,031	.	292,9	3 521
VII	186,3	38,3	1 115,9	64,1	73,0	0,045	.	288,0	3 513
VIII	170,1	40,6	1 118,0	59,5	72,0	0,044	.	315,9	3 081
IX	164,8	45,0	1 107,7	54,7	73,2	0,056	.	321,6	2 615
X	183,0	53,4	1 150,7	59,3	76,2	0,053	.	345,6	2 454
XI	232,4	63,4	1 234,7	68,4	95,0	0,056	.	370,7	2 504
XII	671,6	75,9	1 401,0	98,4	115,2	0,057	.	371,3	2 902
1959	1 073,0	101,5	1 497,2	106,9	130,9	0,209	.	435,4	3 282
II	848,9	109,8	1 445,2	98,2	130,9	0,121	.	434,3	3 359
III	376,0	98,3	1 338,9	66,0	110,6	0,026	.	391,0	2 971
IV	218,4	92,8	1 257,1	54,2	96,8	0,029	.	374,6	2 317
V	175,3	83,7	1 162,5	41,7	84,4	0,016	.	344,2	2 085
VI	138,6	70,5	1 088,9	41,8	77,3	0,024	.	303,6	2 403
VII	119,2	66,3	1 069,8	44,7	74,3	0,036	.	297,1	2 315
VIII	107,2	67,3	1 061,1	41,2	71,7	0,040	.	323,3	
IX	102,1	71,4	1 054,6	39,1	72,9	0,019	.	308,7	
X	107,5	82,4	1 077,8	40,5	75,7	0,027	.	316,7	
XI	131,9	91,7	1 156,8	46,6	84,3	0,029	.	327,9	
XII	312,1	100,4		69,8	98,7	0,035	.	324,1	
1960	492,2			68,8				354,6	

a) Die starken Unterschiede in den Definitionen und den gesetzlichen Anwendungsbestimmungen lassen eine Zusammenfassung der Länderziffern zu einer Gemeinschaftsziffer noch nicht zu

a) Les grandes différences dans les définitions et dans les dispositions légales de pays à pays ne permettent pas de synthèse au niveau « Communauté »

## 49. Anzahl der weiblichen Arbeitslosen

## 49. Nombre de chômeurs complets - femmes

1 000

Monatsdurchschnitt oder Monat Moyenne mensuelle ou mois	Deutschland (B.R.)	France	Italia	Nederland	Belgique België	Luxembourg	Gemeinschaft Communauté a)	United Kingdom	United States
1957	247,9	40,1	513,1	4,0	22,2	0,066	.	99,6	1 043
1958	225,1	42,4	506,4	6,3	28,5	0,091	.	129,7	1 526
1959	150,2	54,3		5,5	32,8	0,086	.	133,0	
1958	293,9	43,9	503,2	6,7	29,4	0,075	.	124,8	1 541
III	275,8	42,0	521,9	6,1	28,4	0,069	.	124,5	1 456
IV	247,0	41,0	523,7	5,5	27,4	0,069	.	128,4	1 629
V	220,7	38,4	520,5	4,9	27,3	0,065	.	127,3	1 638
VI	198,5	36,1	509,0	4,8	26,1	0,070	.	118,8	1 915
VII	175,2	35,2	511,3	5,9	25,1	0,064	.	112,5	1 781
VIII	168,0	36,1	492,1	6,7	24,9	0,081	.	125,8	1 619
IX	168,2	40,6	487,1	7,3	26,0	0,100	.	133,0	1 496
X	179,2	48,6	501,3	7,2	28,7	0,124	.	143,6	1 351
XI	199,4	54,4	505,3	6,9	33,4	0,126	.	151,8	1 329
XII	265,9	57,8	504,7	6,9	36,2	0,135	.	148,3	1 206
1959	277,6	67,3	491,1	6,8	38,9	0,109	.	160,3	1 442
II	264,4	69,2	487,5	6,2	38,2	0,077	.	158,9	1 391
III	217,1	63,0	494,3	5,4	35,9	0,078	.	150,7	1 391
IV	182,6	57,7	497,4	4,6	35,5	0,079	.	149,0	1 310
V	149,6	52,6	494,4	4,0	33,1	0,055	.	137,5	1 304
VI	120,7	46,5	482,5	4,0	30,3	0,079	.	118,0	1 579
VII	96,3	43,1	474,7	5,0	29,2	0,092	.	111,3	1 429
VIII	89,2	43,0	456,8	5,9	28,5	0,093	.	124,8	
IX	85,1	46,6	455,1	6,5	29,1	0,108	.	118,1	
X	89,5	52,3	474,8	6,0	30,2	0,106	.	123,7	
XI	98,7	54,9	475,6	5,6	32,0	0,085	.	124,5	
XII	131,2	55,7		5,8	33,6	0,067	.	119,3	
1960	134,8			5,8				130,6	

a) Siehe Anmerkung a) der Tabelle 48

a) Voir note a) du tableau 48

## 50. Index der Bruttostundenlöhne in der Industrie

## 50. Indice des salaires horaires bruts dans l'industrie

1953 = 100

Monatsdurchschnitt oder Monat Moyenne mensuelle ou mois	Deutschland (B.R.) a) b)	France c) d)	Italia b)	Nederland d)	Belgique België d)	Luxembourg	United Kingdom e) f)	United States f)	
1953	100	100	100	100	100	.	100	100	
1954	102	107	103	110	102	.	104	102	
1955	109	115	110	116	104	.	111	106	
1956	119	124	117	122	117	.	120	112	
1957	130	134	122	137	127	.	126	117	
1958	138	150	128	143	132	.	130	120	
1959	146						133	125	
1957	I	.	128	121	133	125	.	122	116
	II	125	.	121	133	125	.	122	116
	III	.	.	121	134	126	.	122	116
	IV	.	131	122	134	126	.	123	116
	V	129	.	122	135	126	.	127	116
	VI	.	.	124	135	126	.	127	117
	VII	.	134	122	135	128	.	127	117
	VIII	131	.	123	140	128	.	128	117
	IX	.	.	122	140	128	.	128	118
	X	.	138	122	141	128	.	128	118
	XI	132	.	124	141	130	.	128	119
	XII	.	.	126	141	130	.	128	119
1958	I	.	143	126	141	132	.	128	119
	II	136	.	127	141	132	.	129	119
	III	.	.	127	141	132	.	129	119
	IV	.	149	128	141	132	.	129	119
	V	138	.	127	141	133	.	129	120
	VI	.	.	129	145	133	.	129	120
	VII	.	152	126	145	133	.	130	120
	VIII	139	.	130	145	133	.	130	120
	IX	.	.	128	145	133	.	130	121
	X	.	153	129	145	133	.	132	121
	XI	140	.	131	145	133	.	133	123
	XII	.	.	133	145	133	.	133	124
1959	I	.	154	129	145	133	.	133	124
	II	142	.	130	145	133	.	133	124
	III	.	.	132	145	133	.	133	125
	IV	.	157	131	145	133	.	133	126
	V	145	.	129	145	133	.	133	126
	VI	.	.	131	145	133	.	133	127
	VII	.	160	129	145	134	.	133	126
	VIII	147	.	131	148	134	.	133	124
	IX	.	.	129	148	136	.	134	125
	X	.	161	130	148		.	134	125
	XI	150	.		148		.	134	126
	XII	.	.				.	134	128

a) Ohne Saarland

b) Index der durchschnittlichen Bruttostundenverdienste

c) Gesamtindustrie ohne Bergbau

d) Index der Tarifstundenlöhne

e) Durchschnittliche Bruttowochenlöhne

f) Nur verarbeitende Industrie

a) Sarre non comprise

b) Indice des gains moyens horaires bruts

c) Industries extractives exclues

d) Indice des taux des salaires horaires

e) Salaires hebdomadaires bruts

f) Industries manufacturières seulement

51. Index der Verbraucherpreise :  
Gesamtindex

51. Indice des prix à la consommation :  
Indice général

1953 = 100

Monatsdurchschnitt oder Monat Moyenne mensuelle ou mois		Deutschland (B.R.) a)	France b)	Italia	Nederland	Belgique Belgie c)	Luxembourg c)	United Kingdom	United States
1953		100	100	100	100	100	100	100	100
1954		100	100	103	104	101	101	102	100
1955		102	101	105	106	101	101	106	100
1956		105	103	109	108	104	102	112	102
1957		107	105	110	115	107	106	116	105
1958		110	122	113	117	108	107	119	108
1959		112	129	113	119	110	107	120	
1957	II	105	104	110	111	106	105	114	104
	III	106	103	110	110	106	105	114	104
	IV	106	102	109	111	106	105	114	104
	V	106	103	109	111	106	105	115	105
	VI	106	104	109	115	106	106	116	105
	VII	108	104	110	116	107	106	117	106
	VIII	107	106	110	118	107	108	117	106
	IX	107	107	110	119	108	108	116	106
	X	108	109	111	119	108	107	117	106
	XI	108	111	112	118	108	108	117	106
	XII	109	114	112	118	109	108	118	106
1958	I	110	117	113	118	109	107	118	107
	II	110	119	112	118	108	107	118	107
	III	110	120	112	118	108	106	119	108
	IV	110	121	113	119	108	106	120	108
	V	111	121	114	117	108	106	120	108
	VI	110	122	115	119	109	107	121	108
	VII	111	122	114	117	108	107	119	108
	VIII	110	123	114	116	108	107	119	108
	IX	109	123	114	116	108	108	119	108
	X	109	124	113	116	108	107	120	108
	XI	110	123	113	116	108	107	120	108
	XII	110	124	113	117	109	107	121	108
1959	I	110	127	113	117	109	107	121	108
	II	110	128	112	117	109	107	121	108
	III	110	128	112	117	109	106	121	108
	IV	110	128	112	116	109	106	120	108
	V	110	127	112	116	109	106	119	108
	VI	111	128	112	117	110	107	120	109
	VII	112	128	112	119	110	107	119	109
	VIII	112	129	112	121	110	109	120	109
	IX	112	129	113	120	110	108	119	109
	X	113	130	114	120	110	108	120	110
	XI	114	131	114	121	111	108	120	110
	XII	114	131	115	121	111	108	121	
1960	I		133			110	108		

a) Ohne Saarland  
b) Paris  
c) Ohne Miete

a) Sarre non comprise  
b) Paris  
c) Sans loyer

**52. Index der Verbraucherpreise :  
Nahrungs- und Genußmittel**

**52. Indice des prix à la consommation :  
Alimentation, boissons, tabac**

1953 = 100

Monatsdurchschnitt oder Monat Moyenne mensuelle ou mois	Deutschland (B.R.) a)	France	Italia	Nederland	Belgique België	Luxembourg b)	United Kingdom	United States
1957	107	104	111	115	106	106	116	100
1958	110	122	115	116	108	105	118	107
1959	112	126		118	110	106	117	
1958	II	110	120	113	118	108	105	105
	III	110	121	114	118	108	104	107
	IV	111	121	115	119	108	104	108
	V	111	122	116	116	108	104	108
	VI	110	123	117	120	108	105	121
	VII	110	123	117	117	107	105	117
	VIII	109	124	116	113	107	106	116
	IX	109	125	116	113	107	106	117
	X	108	125	114	112	108	105	118
	XI	108	124	114	113	108	105	119
	XII	109	124	113	115	108	106	119
1959	I	109	126	113	115	109	106	120
	II	109	127	112	115	109	105	119
	III	110	126	112	114	109	104	119
	IV	109	125	111	113	109	104	118
	V	109	124	112	114	109	104	117
	VI	110	124	112	115	109	105	117
	VII	112	125	111	120	109	106	116
	VIII	112	126	112	124	110	108	117
	IX	113	127	112	119	110	107	116
	X	114	128	113	120	110	106	117
	XI	116	129	114	121	111	106	117
	XII	115	129		121	111	106	118
1960	I		130				106	

a) Ohne Saarland  
b) Nur Nahrungsmittel

a) Sarre non comprise  
b) Alimentation seulement

**53. Index der Verbraucherpreise :  
Bekleidung**

**53. Indice des prix à la consommation :  
Habillement**

1953 = 100

Monatsdurchschnitt oder Monat Moyenne mensuelle ou mois	Deutschland (B.R.) a)	France	Italia	Nederland	Belgique België	Luxembourg	United Kingdom	United States
1957	103	109	101	101	103	107	105	102
1958	106	116	102	100	105	110	106	102
1959	107	122		100	106	110	106	
1958	II	106	113	102	100	104	109	107
	III	106	115	102	99	105	110	107
	IV	107	116	102	99	105	110	107
	V	107	116	102	99	105	110	106
	VI	107	117	102	99	105	110	106
	VII	107	117	102	96	105	110	106
	VIII	107	117	102	99	105	110	106
	IX	107	118	101	101	105	110	106
	X	106	119	101	101	105	110	106
	XI	106	119	101	101	105	110	106
	XII	106	119	101	101	105	110	106
1959	I	106	119	101	98	105	110	105
	II	106	119	101	100	105	110	105
	III	106	120	100	99	105	110	106
	IV	106	120	100	99	105	110	106
	V	106	120	101	99	106	110	106
	VI	106	121	101	100	106	110	106
	VII	106	121	101	97	107	110	106
	VIII	106	122	101	100	107	110	106
	IX	107	122	101	102	107	110	106
	X	108	124	101	103	108	110	106
	XI	108	125	101	103	108	110	106
	XII	108	125		103	108	111	106
1960	I		125				111	

a) Ohne Saarland

a) Sarre non comprise

**54. Index der Verbraucherpreise :**  
**Wohnung**  
(Miete und Nebenkosten)

**54. Indice des prix à la consommation :**  
**Loyers**  
(y compris les charges)

1953 = 100

Monatsdurchschnitt oder Monat Moyenne mensuelle ou mois	Deutschland (B.R.) a)	France	Italia	Nederland	Belgique België	Luxembourg	United Kingdom	United States
1957	111	155	145	137	.	.	121	109
1958	112	180	163	154	.	.	133	111
1959	115	204		154	.	.	140	
1958 II	112	174	158	154	.	.	129	110
III	112	174	158	154	.	.	130	111
IV	112	180	162	154	.	.	132	111
V	112	180	162	154	.	.	133	111
VI	112	180	162	154	.	.	134	111
VII	112	183	165	154	.	.	134	111
VIII	112	183	165	154	.	.	135	111
IX	112	183	165	154	.	.	135	111
X	113	184	167	154	.	.	136	111
XI	113	184	167	154	.	.	136	112
XII	113	184	167	154	.	.	137	112
1959 I	114	198	180	153	.	.	138	112
II	114	198	180	154	.	.	138	112
III	114	198	180	154	.	.	138	112
IV	114	198	184	154	.	.	139	112
V	114	198	184	154	.	.	139	112
VI	114	198	184	154	.	.	140	112
VII	115	209	186	154	.	.	141	113
VIII	115	211	187	154	.	.	141	113
IX	115	211	187	154	.	.	141	113
X	115	211	189	154	.	.	141	113
XI	115	211	189	154	.	.	141	113
XII	115	211		154	.	.	141	
1960 I		227			.	.		

a) Ohne Saarland

a) Sarre non comprise

**55. Index der Verbraucherpreise :**  
**Heizung und Beleuchtung**

**55. Indice des prix à la consommation :**  
**Chauffage et éclairage**

1953 = 100

Monatsdurchschnitt oder Monat Moyenne mensuelle ou mois	Deutschland (B.R.) a)	France	Italia	Nederland	Belgique België	Luxembourg	United Kingdom	United States
1957	113	110	101	122	115	105	129	.
1958	119	126	101	124	119	106	136	.
1959	121	140		123	116	107	137	.
1958 II	118	129	101	125	119	106	138	.
III	118	128	101	125	119	101	138	.
IV	118	128	101	125	120	104	139	.
V	118	123	101	121	120	104	132	.
VI	118	123	101	121	120	104	132	.
VII	119	123	101	122	120	105	133	.
VIII	119	123	101	122	120	105	133	.
IX	120	123	101	124	120	107	133	.
X	121	123	101	124	118	108	132	.
XI	121	128	101	124	118	108	140	.
XII	121	128	101	124	118	108	140	.
1959 I	121	139	101	124	118	108	140	.
II	121	144	101	125	118	108	140	.
III	121	143	101	125	117	108	140	.
IV	119	143	101	123	116	108	140	.
V	119	137	101	121	116	106	133	.
VI	119	138	101	121	116	106	133	.
VII	119	138	101	122	116	106	133	.
VIII	120	138	101	122	117	106	133	.
IX	121	138	101	124	117	107	134	.
X	122	138	101	124	115	108	134	.
XI	122	144	101	124	115	108	142	.
XII	122	144		124	115	108	143	.
1960 I		144				108		

a) Ohne Saarland

a) Sarre non comprise

## 56. Index der Großhandelspreise : Gesamtindex

## 56. Indice des prix de gros : Indice général

1953 = 100

Monatsdurchschnitt oder Monat Moyenne mensuelle ou mois	Deutschland (B.R.) a)	France	Italia	Nederland	Belgique België	Luxembourg	United States
1957	108	108	103	107	106	.	107
1958	108	121	101	105	102	.	108
1959	108	126	98	106	101	.	109
1958	II	109	120	102	106	.	108
	III	109	120	102	106	.	109
	IV	108	120	102	105	.	108
	V	108	124	102	104	.	109
	VI	108	121	102	104	.	108
	VII	107	120	101	103	.	108
	VIII	107	121	100	102	.	108
	IX	107	120	100	102	.	108
	X	107	120	100	104	.	108
	XI	108	120	99	106	.	108
	XII	108	121	99	106	.	108
1959	I	108	127	98	107	.	109
	II	108	126	98	106	.	109
	III	108	125	97	105	.	109
	IV	107	125	97	104	.	109
	V	107	126	97	104	.	109
	VI	107	124	97	105	.	109
	VII	109	125	97	105	.	109
	VIII	109	126	97	105	.	108
	IX	108	127	98	106	.	109
	X	109	129	99	108	.	108
	XI	110	129	99	108	.	108
	XII	108	130	99	107	.	108
1960	I		131				

a) Ohne Saarland;  
Preisindex ausgewählter Grundstoffea) Sarre non comprise;  
Indice des prix des matières de base choisies57. Index der Großhandelspreise : Erzeugnisse  
landwirtschaftlichen Ursprungs57. Indice des prix de gros des produits  
d'origine agricole

1953 = 100

Monatsdurchschnitt oder Monat Moyenne mensuelle ou mois	Deutschland (B.R.) a)	France	Italia	Nederland	Belgique België	Luxembourg	United States
1957	109	108	106	101	98	.	94
1958	108	130	108	98	96	.	98
1959	109	130				.	92
1958	II	110	126	107	99	.	99
	III	109	128	108	100	.	104
	IV	109	129	111	99	.	101
	V	109	141	112	97	.	102
	VI	108	133	112	97	.	99
	VII	107	129	109	91	.	98
	VIII	107	132	107	89	.	96
	IX	106	130	106	90	.	96
	X	107	129	105	95	.	95
	XI	108	129	103	104	.	95
	XII	109	129	102	104	.	93
1959	I	108	133	101	107	.	94
	II	108	130	100	104	.	94
	III	107	128	99	101	.	94
	IV	106	127	99	101	.	95
	V	107	128	99	99	.	94
	VI	107	124	99	104	.	93
	VII	111	125	97	104	.	91
	VIII	110	129	98	102	.	90
	IX	110	130	101	103	.	92
	X	110	133	103	112	.	89
	XI	112	134	104	93	.	88
	XII	109	134			.	88
1960	I		136				

a) Ohne Saarland

a) Sarre non comprise

**58. Index der Großhandelspreise :  
Industrieerzeugnisse**

**58. Indice des prix de gros des produits  
industriels**

1953 = 100

Monatsdurchschnitt oder Monat Moyenne mensuelle ou mois	Deutschland (B.R.) a)	France	Italia	Nederland	Belgique België	Luxembourg	United States
1957	106	106	100	107	.	.	110
1958	106	111	98	105	.	.	111
1959	107	119			.	.	113
1958							
II	107	112	99	105	.	.	110
III	107	112	99	105	.	.	110
IV	106	112	99	105	.	.	110
V	106	111	98	105	.	.	110
VI	106	111	98	105	.	.	110
VII	106	112	98	105	.	.	110
VIII	106	111	98	105	.	.	111
IX	106	111	98	105	.	.	111
X	107	110	98	105	.	.	111
XI	107	110	97	105	.	.	111
XII	106	111	97	105	.	.	112
1959							
I	107	116	96	105	.	.	112
II	107	117	96	105	.	.	112
III	107	118	96	105	.	.	112
IV	107	119	96	105	.	.	113
V	107	120	96	105	.	.	113
VI	107	119	97	105	.	.	112
VII	106	120	97	105	.	.	113
VIII	107	120	97	105	.	.	113
IX	107	121	97	105	.	.	113
X	107	121	97	105	.	.	113
XI	108	121	98	105	.	.	113
XII	108	122			.	.	113
1960							
I		122					

a) Ohne Saarland  
Preisindex ausgewählter Grundstoffe industrieller Herkunft ohne Brenn-  
und Treibstoffe und ohne Energie

a) Sarre non comprise  
Indice des prix des matières de base d'origine industrielle sans les carburants,  
les combustibles et l'énergie

**59. Index der Großhandelspreise :  
Brennstoffe und Energie**

**59. Indice des prix de gros des combustibles  
et de l'énergie**

1953 = 100

Monatsdurchschnitt oder Monat Moyenne mensuelle ou mois	Deutschland (B.R.) a)	France	Italia b)	Nederland	Belgique België b)	Luxembourg	United States
1957	109	116	120	122	117	.	107
1958	109	128	109	124	115	.	103
1959	109	142				.	103
1958							
II	111	129	113	124	118	.	104
III	110	128	111	125	115	.	103
IV	110	126	109	122	114	.	101
V	110	125	108	123	114	.	101
VI	110	125	108	124	113	.	101
VII	109	125	107	124	114	.	102
VIII	109	126	107	124	114	.	104
IX	110	126	109	124	114	.	104
X	109	129	109	124	114	.	103
XI	109	130	108	124	114	.	103
XII	109	131	108	124	116	.	103
1959							
I	109	145	105	126	113	.	104
II	109	145	105	122	114	.	105
III	109	143	105	121	113	.	105
IV	109	139	101	117	112	.	104
V	109	139	101	117	111	.	104
VI	108	139	101	116	111	.	102
VII	108	139	100	116	109	.	101
VIII	108	139	100	116	106	.	102
IX	108	140	101	117	106	.	102
X	108	142	100	117	107	.	102
XI	108	144	100	117	107	.	102
XII	108	144				.	102
1960							
I		144					

a) Ohne Saarland

b) Ohne Energie

a) Sarre non comprise

b) Sans l'énergie



60. Index der Erzeugerpreise landwirtschaftlicher  
Produkte

60. Indice des prix agricoles à  
la production

1953/54 = 100

Monatsdurchschnitt oder Monat Moyenne mensuelle ou mois	Deutschland (B.R.) a)	France	Italia	Nederland	Belgique België	Luxembourg	United States	
1954	106	99	101	100	98	.	97	
1955	108	99	104	102	92	.	92	
1956	116	109	111	104	93	.	91	
1957	116	118	107	103	94	.	94	
1958	118	141	111	99	91	.	97	
1959	122	133	103	105	97	.	93	
1957	II	112	110	108	104	91	.	91
	III	111	110	106	102	91	.	92
	IV	115	112	105	100	94	.	94
	V	113	112	104	100	95	.	94
	VI	116	117	104	99	92	.	94
	VII	124	121	104	100	97	.	95
	VIII	120	118	105	101	93	.	96
	IX	119	118	107	102	93	.	95
	X	116	125	110	106	94	.	94
	XI	117	133	111	104	93	.	94
	XII	118	128	113	105	96	.	94
1958	I	119	136	112	102	97	.	94
	II	119	137	110	101	89	.	95
	III	120	138	112	100	92	.	99
	IV	122	142	115	101	94	.	100
	V	121	144	116	94	92	.	99
	VI	119	150	116	92	92	.	97
	VII	117	149	113	93	89	.	97
	VIII	114	151	111	94	85	.	96
	IX	113	144	110	92	86	.	99
	X	114	141	109	103	90	.	97
	XI	117	135	106	111	91	.	96
	XII	119	132	105	111	93	.	95
1959	I	121	132	104	110	95	.	95
	II	121	131	103	104	95	.	94
	III	120	130	102	98	97	.	95
	IV	119	132	102	95	98	.	95
	V	119	131	102	96	98	.	95
	VI	120	130	101	97	97	.	94
	VII	128	133	100	100	96	.	93
	VIII	124	133	100	102	98	.	93
	IX	122	134	104	107	97	.	93
	X	124	137	106	122	99	.	91
	XI	124	138	107	124	99	.	89
	XII	121	134	107	110	98	.	88
1960	I					98	.	

a) Ohne Saarland

a) Sarre non comprise

**61. Gesamteinfuhr der EWG-Mitgliedstaaten,  
des Vereinigten Königreiches und  
der Vereinigten Staaten**

**61. Importations totales des pays membres  
de la CEE, du Royaume-Uni et des  
Etats-Unis**

Mio \$

Monatsdurchschnitt oder Monat Moyenne mensuelle ou mois	Deutschland (B.R.) a)	France b)	Italia	Nederland	UEBL	Gemeinschaft/ Communauté	United Kingdom	United States
1957	625	510	306	342	285	2 068	951	1 077
1958	613	467	264	302	261	1 908	887	1 069
1959	693	424	278	328	287	2 010		
1958 II	569	462	265	287	246	1 829	807	956
III	614	533	289	275	275	1 986	899	1 065
IV	571	503	257	301	273	1 905	870	1 047
V	566	520	272	305	248	1 911	863	1 053
VI	582	495	278	296	241	1 892	841	1 019
VII	634	464	250	291	253	1 892	946	1 079
VIII	567	385	226	280	229	1 687	852	964
IX	628	409	261	307	266	1 871	871	1 072
X	646	449	267	326	286	1 974	918	1 153
XI	659	420	257	313	258	1 907	877	1 085
XII	681	450	282	334	274	2 021	990	1 229
1959 I	600	391	284	304	266	1 845	920	1 135
II	578	383	222	295	251	1 729	817	1 113
III	617	422	252	306	300	1 897	903	1 274
IV	691	460	291	349	279	2 070	968	1 209
V	679	398	278	297	257	1 909	870	1 247
VI	673	451	269	345	297	2 035	929	1 336
VII	708	407	277	342	268	2 002	988	1 236
VIII	692	355	253	291	257	1 848	855	1 191
IX	717	377	289	344	283	2 010	924	1 349
X	765	456	302	350	307	2 181	1 009	1 214
XI	730	448	316	344	310	2 148	999	
XII	867	539	308	370	331	2 415		
1960 I	740							

a) Einschl. Saarland ab 6.7.1959  
b) Ohne Saarland ab 6.7.1959

a) Sarre comprise à partir du 6.7.1959  
b) Sarre non comprise à partir du 6.7.1959

**62. Gesamtausfuhr der EWG-Mitgliedstaaten,  
des Vereinigten Königreiches und  
der Vereinigten Staaten**

**62. Exportations totales des pays membres  
de la CEE, du Royaume-Uni et des  
Etats-Unis**

Mio \$

Monatsdurchschnitt oder Monat Moyenne mensuelle ou mois	Deutschland (B.R.) a)	France b)	Italia	Nederland	UEBL	Gemeinschaft/ Communauté	United Kingdom	United States
1957	715	421	213	258	264	1 870	776	1 740
1958	734	427	211	268	254	1 895	749	1 492
1959	817	468	241	301	275	2 102		
1958 II	704	414	200	240	250	1 808	743	1 334
III	733	444	214	266	260	1 917	779	1 541
IV	711	409	208	240	259	1 827	743	1 516
V	717	381	211	267	242	1 818	805	1 623
VI	703	431	215	256	225	1 830	626	1 596
VII	756	429	229	255	254	1 923	800	1 405
VIII	700	349	186	250	206	1 691	722	1 381
IX	771	374	214	303	262	1 924	673	1 352
X	799	483	229	309	276	2 096	747	1 584
XI	768	459	198	284	250	1 959	815	1 582
XII	823	532	235	284	264	2 138	754	1 494
1959 I	659	354	200	290	265	1 768	756	1 385
II	735	397	203	239	225	1 799	703	1 266
III	725	433	222	282	256	1 984	758	1 441
IV	786	477	243	291	290	2 087	828	1 452
V	806	457	198	287	251	1 999	838	1 535
VI	802	489	207	299	271	2 068	705	1 410
VII	805	462	258	279	291	2 095	806	1 454
VIII	799	427	251	264	229	1 970	715	1 384
IX	853	442	260	344	291	2 190	690	1 464
X	912	555	268	358	299	2 393	857	1 476
XI	904	531	281	339	288	2 343	835	
XII	1 019	589	293	335	314	2 551		
1960 I	807							

a) Einschl. Saarland ab 6.7.1959  
b) Ohne Saarland ab 6.7.1959

a) Sarre comprise à partir du 6.7.1959  
b) Sarre non comprise à partir du 6.7.1959

**63. Einfuhr aus den EWG-Mitgliedstaaten  
(Mutterländer)**

**63. Importations en provenance des pays  
membres de la CEE (Métropoles)**

Mio \$

Monatsdurchschnitt oder Monat Moyenne mensuelle ou mois	Deutschland (B.R.) a)	France b)	Italia	Nederland	UEBL	Gemeinschaft Communauté	United Kingdom	United States
1957	147	109	65	141	124	586	115	127
1958	158	102	54	127	122	566	125	139
1959	195	114	74	146	135	664		
1958								
I	155	113	61	124	115	568	133	130
II	142	101	52	116	118	529	114	112
III	160	115	60	121	134	590	128	123
IV	143	114	53	115	127	552	121	126
V	150	109	53	134	117	563	120	129
VI	157	103	57	125	114	556	121	124
VII	164	101	55	128	116	564	140	146
VIII	146	79	47	109	103	484	116	134
IX	163	93	56	127	125	564	117	146
X	177	106	59	140	133	615	133	169
XI	171	94	65	142	120	592	119	157
XII	167	99	64	138	127	595	141	174
1959								
I	151	90	66	128	115	550	118	168
II	151	93	52	129	123	548	110	158
III	178	108	58	135	137	616	129	184
IV	197	110	74	146	135	662	137	192
V	187	96	71	138	123	615	124	204
VI	207	112	72	151	139	681	134	211
VII	211	110	75	156	130	682	153	215
VIII	204	99	74	129	117	623	115	186
IX	224	116	78	146	137	701	128	225
X	250	141	86	167	155	799	142	198
XI	241	134	92	150	144	761	147	
XII	260	152	90	171	153	826		

a) Einschl. Saarland ab 6.7.1959  
b) Ohne Saarland ab 6.7.1959

a) Sarre comprise à partir du 6.7.1959  
b) Sarre non comprise à partir du 6.7.1959

**64. Ausfuhr nach den EWG-Mitgliedstaaten  
(Mutterländer)**

**64. Exportations vers les pays membres  
de la CEE (Métropoles)**

Mio \$

Monatsdurchschnitt oder Monat Moyenne mensuelle ou mois	Deutschland (B.R.) a)	France b)	Italia	Nederland	UEBL	Gemeinschaft Communauté	United Kingdom	United States
1957	209	106	53	107	122	596	107	263
1958	201	95	51	111	115	572	98	200
1959	214	127	66	133	127	667		
1958								
I	181	96	48	106	120	551	99	218
II	191	99	45	102	115	552	99	180
III	216	97	53	114	119	599	107	218
IV	206	91	51	99	117	564	101	206
V	207	89	48	106	109	559	107	228
VI	193	91	53	107	107	551	82	178
VII	205	90	58	104	114	571	100	203
VIII	183	74	47	100	88	492	94	184
IX	202	87	55	123	117	584	97	169
X	215	107	53	131	127	633	91	208
XI	203	104	46	123	114	590	101	211
XII	202	111	49	120	123	605	98	196
1959								
I	188	90	49	114	112	553	102	196
II	204	101	50	105	108	568	99	157
III	215	114	57	125	116	627	108	173
IV	220	128	60	122	128	758	118	176
V	208	121	55	120	113	617	112	183
VI	221	134	62	129	133	679	97	174
VII	231	122	70	124	131	678	114	188
VIII	219	117	73	118	104	631	97	179
IX	244	136	75	151	136	742	105	208
X	260	152	79	170	145	806	122	208
XI	248	147	82	161	136	774	109	
XII	278	162	77	158	154	829		

a) Einschl. Saarland ab 6.7.1959  
b) Ohne Saarland ab 6.7.1959

a) Sarre comprise à partir du 6.7.1959  
b) Sarre non comprise à partir du 6.7.1959

**65. Einfuhr aus den Nicht-Mitgliedsländern  
der EWG**

**65. Importations en provenance des pays  
non-membres de la CEE**

Mio \$

Monatsdurchschnitt oder Monat Moyenne mensuelle ou mois	Deutschland (B.R.) a)	France b)	Italia	Nederland	UEBL	Gemeinschaft Communauté	United Kingdom	United States
1957	478	401	241	201	161	1 482	836	950
1958	455	365	207	176	140	1 342	762	930
1959	498	310	204	182	152	1 347		
1958 I	486	401	203	187	151	1 428	777	979
II	426	361	213	170	127	1 297	693	844
III	453	418	229	155	140	1 395	771	942
IV	427	389	204	186	147	1 353	749	921
V	416	412	219	171	131	1 349	743	924
VI	425	392	220	170	126	1 333	720	895
VII	470	363	195	163	138	1 329	806	933
VIII	421	306	179	171	125	1 202	736	830
IX	465	316	205	180	141	1 307	754	926
X	470	343	208	186	153	1 360	785	984
XI	488	326	193	170	138	1 315	758	928
XII	514	351	218	196	146	1 425	849	1 055
1959 I	449	301	217	176	151	1 294	802	967
II	427	290	170	165	128	1 180	707	955
III	439	314	194	171	163	1 281	774	1 090
IV	494	351	217	202	144	1 408	831	1 017
V	491	302	207	159	134	1 293	746	1 043
VI	466	339	196	194	157	1 352	795	1 124
VII	497	296	201	186	138	1 318	835	1 021
VIII	488	256	179	162	140	1 225	740	1 005
IX	493	262	211	198	145	1 309	797	1 124
X	515	315	216	183	153	1 382	867	1 017
XI	489	314	224	195	166	1 388	853	
XII	608	387	218	199	178	1 590		

a) Einschl. Saarland ab 6.7.1959

b) Ohne Saarland ab 6.7.1959

a) Sarre comprise à partir du 6.7.1959

b) Sarre non comprise à partir du 6.7.1959

**66. Ausfuhr nach den Nicht-Mitgliedsländern  
der EWG**

**66. Exportations vers les pays non-membres  
de la CEE**

Mio \$

Monatsdurchschnitt oder Monat Moyenne mensuelle ou mois	Deutschland (B.R.) a)	France b)	Italia	Nederland	UEBL	Gemeinschaft Communauté	United Kingdom	United States
1957	506	315	160	151	143	1 274	669	1 477
1958	533	332	161	157	140	1 323	651	1 292
1959	603	341	175	168	148	1 434		
1958 I	438	319	149	157	163	1 226	679	1 277
II	512	315	156	138	134	1 255	644	1 154
III	517	347	161	152	141	1 318	672	1 323
IV	504	318	157	141	143	1 263	642	1 310
V	510	292	162	161	134	1 259	698	1 395
VI	509	340	162	149	119	1 279	544	1 418
VII	551	339	172	151	140	1 353	700	1 202
VIII	517	275	139	150	118	1 199	638	1 197
IX	569	287	159	180	145	1 340	576	1 183
X	584	375	176	177	149	1 461	656	1 376
XI	565	356	152	161	137	1 371	704	1 371
XII	621	421	186	164	141	1 533	656	1 298
1959 I	471	264	151	176	153	1 215	654	1 189
II	532	296	153	134	117	1 232	604	1 109
III	510	319	165	158	140	1 292	650	1 268
IV	566	349	183	170	161	1 429	710	1 276
V	599	336	142	167	138	1 382	726	1 352
VI	580	355	145	169	138	1 387	608	1 236
VII	574	341	188	154	160	1 417	692	1 266
VIII	579	310	179	145	125	1 338	619	1 205
IX	609	306	185	193	155	1 448	585	1 257
X	653	404	189	189	155	1 589	735	1 269
XI	657	384	199	178	152	1 570	726	
XII	742	427	215	177	160	1 722		

a) Einschl. Saarland ab 6.7.1959

b) Ohne Saarland ab 6.7.1959

a) Sarre comprise à partir du 6.7.1959

b) Sarre non comprise à partir du 6.7.1959

**67. Einfuhr aus den assoziierten überseeischen  
Departements, Ländern und  
Hoheitsgebieten der EWG**

**67. Importations en provenance  
des Associés d'Outre-Mer de la CEE  
(PTOM et DOM)**

Mio \$

Monatsdurchschnitt oder Monat Moyenne mensuelle ou mois	Deutschland (B.R.) a)	France b)	Italia	Nederland	UEBL	Gemeinschaft Communauté
1957	8	95	4	3	16	127
1958	7	99	4	3	15	129
1959	8	78	5	4	17	112
1958 I	8	109	3	3	18	141
II	7	99	5	5	12	128
III	7	111	4	5	13	140
IV	8	110	4	4	15	141
V	6	108	5	5	14	138
VI	7	102	4	3	11	127
VII	6	102	4	4	17	133
VIII	5	82	5	2	13	107
IX	7	79	4	2	16	108
X	8	96	5	3	17	129
XI	8	85	6	3	18	120
XII	7	100	4	4	16	131
1959 I	7	74	4	3	16	104
II	6	78	4	3	12	103
III	7	78	5	6	20	116
IV	8	90	7	5	12	122
V	7	74	6	3	14	104
VI	6	85	6	3	20	120
VII	8	77	6	3	17	111
VIII	9	67	5	3	17	101
IX	8	64	6	3	18	99
X	9	76	7	4	17	113
XI	8	76	6	4	19	112
XII	12	92	4	4	22	134

a) Einschl. Saarland ab 6.7.1959

b) Ohne Saarland ab 6.7.1959

a) Sarre comprise à partir du 6.7.1959

b) Sarre non comprise à partir du 6.7.1959

**68. Ausfuhr nach den assoziierten überseeischen  
Departements, Ländern und  
Hoheitsgebieten der EWG**

**68. Exportations vers les Associés d'Outre-  
Mer de la CEE (PTOM et DOM)**

Mio \$

Monatsdurchschnitt oder Monat Moyenne mensuelle ou mois	Deutschland (B.R.) a)	France b)	Italia	Nederland	UEBL	Gemeinschaft Communauté
1957	5	116	4	4	13	141
1958	5	132	3	4	11	155
1959	5	120	3	4	9	142
1958 I	4	119	3	5	15	146
II	5	126	3	4	11	149
III	5	137	4	5	14	165
IV	5	128	4	3	11	151
V	6	111	3	5	10	135
VI	5	129	3	4	11	152
VII	5	135	3	3	10	156
VIII	4	109	3	4	9	129
IX	5	105	3	4	9	126
X	6	143	3	4	11	165
XI	4	151	3	4	9	171
XII	6	185	4	4	11	210
1959 I	4	99	3	4	10	120
II	5	116	3	3	8	135
III	4	121	5	4	9	143
IV	4	128	3	3	11	149
V	5	113	4	4	9	135
VI	4	116	3	4	8	135
VII	4	123	3	3	10	143
VIII	5	107	3	3	7	125
IX	6	102	4	4	8	124
X	6	141	4	5	9	166
XI	7	135	4	5	9	160
XII	7	144	4	5	7	167

a) Einschl. Saarland ab 6.7.1959

b) Ohne Saarland ab 6.7.1959

a) Sarre comprise à partir du 6.7.1949

b) Sarre non comprise à partir du 6.7.1959

**69. Einfuhr aus den OEEC-Ländern, Nicht-Mitgliedsländer der EWG**

**69. Importations en provenance des pays de l'OECE non-membres de la CEE**

Mio \$

Monatsdurchschnitt oder Monat Moyenne mensuelle ou mois	Deutschland (B.R.) a)	France b)	Italia	Nederland	UEBL	Gemeinschaft Communauté	United Kingdom	United States
1957	128	52	57	54	45	335	120	113
1958	136	49	51	44	39	320	116	123
1959	157	42	55	49	44	347		
1958 I	129	47	56	41	39	312	116	114
II	123	44	48	42	34	291	103	113
III	129	56	58	42	43	328	112	120
IV	122	48	51	38	42	301	103	105
V	125	59	54	44	35	317	115	122
VI	125	52	52	41	33	303	123	101
VII	140	53	40	45	40	318	127	129
VIII	129	38	40	42	32	281	109	110
IX	148	42	52	45	40	327	119	128
X	161	50	56	49	44	360	129	138
XI	152	52	56	48	18	326	111	142
XII	153	46	56	47	42	344	121	152
1959 I	135	38	58	45	40	316	107	147
II	136	41	45	44	37	303	105	133
III	145	53	55	44	44	341	114	154
IV	161	45	58	47	41	352	115	160
V	161	39	56	53	41	350	116	165
VI	153	48	51	48	45	345	133	159
VII	163	42	54	51	42	352	128	172
VIII	144	28	48	43	37	300	117	142
IX	163	38	53	51	48	353	129	165
X	176	47	59	55	48	385	137	163
XI	163	46	63	52	50	374	135	
XII	179	52	57	54	47	390		

a) Einschl. Saarland ab 6.7.1959  
b) Ohne Saarland ab 6.7.1959

a) Sarre comprise à partir du 6.7.1959  
b) Sarre non comprise à partir du 6.7.1959

**70. Ausfuhr nach den OEEC-Ländern, Nicht-Mitgliedsländer der EWG**

**70. Exportations vers les pays de l'OECE non-membres de la CEE**

Mio \$

Monatsdurchschnitt oder Monat Moyenne mensuelle ou mois	Deutschland (B.R.) a)	France b)	Italia	Nederland	UEBL	Gemeinschaft Communauté	United Kingdom	United States
1957	210	69	57	66	46	448	110	175
1958	219	63	54	71	44	450	107	138
1959	241	68	61	75	47	492		
1958 I	183	63	56	64	47	413	110	142
II	218	68	58	59	42	445	110	133
III	223	69	60	70	43	465	115	146
IV	221	67	53	65	49	455	109	129
V	214	60	51	75	45	445	107	135
VI	206	63	52	71	37	429	99	113
VII	222	64	53	69	43	451	113	118
VIII	215	48	49	64	36	412	106	123
IX	228	53	50	82	46	459	94	136
X	225	69	50	78	44	466	108	173
XI	224	62	47	74	42	449	103	161
XII	244	65	62	82	51	504	115	145
1959 I	190	49	51	72	49	411	119	133
II	218	58	56	64	40	436	104	119
III	224	63	56	72	47	462	106	136
IV	232	68	64	78	46	488	126	124
V	235	74	47	73	42	471	125	133
VI	244	74	48	78	45	489	102	125
VII	237	65	66	68	53	489	114	140
VIII	229	55	58	66	39	447	104	143
IX	250	64	58	80	51	503	95	196
X	265	84	63	83	53	548	129	166
XI	273	77	74	81	47	552	125	
XII	294	83	83	83	54	597		

a) Einschl. Saarland ab 6.7.1959  
b) Ohne Saarland ab 6.7.1959

a) Sarre comprise à partir du 6.7.1959  
b) Sarre non comprise à partir du 6.7.1959

## 71. Einfuhr aus Nordamerika

## 71. Importations en provenance d'Amérique du Nord

Mio \$

Monatsdurchschnitt oder Monat Moyenne mensuelle ou mois	Deutschland (B.R.) a)	France b)	Italia	Nederland	UEBL	Gemeinschaft Communauté	United Kingdom
1957	127	74	62	50	39	351	188
1958	102	52	47	38	30	269	154
1959	91	40	34	39	31	235	
1958 I	131	59	52	47	35	324	157
II	99	52	57	39	30	277	135
III	100	57	57	35	30	279	143
IV	98	47	48	41	32	266	132
V	89	58	47	42	31	267	154
VI	94	75	53	35	26	283	152
VII	114	50	49	30	30	273	162
VIII	87	43	42	37	27	236	142
IX	102	43	41	36	29	251	157
X	86	49	40	39	28	242	162
XI	116	43	35	37	27	258	161
XII	113	45	40	43	30	271	201
1959 I	90	41	43	31	34	239	151
II	84	40	32	38	31	225	132
III	80	36	31	33	29	209	133
IV	99	43	34	40	28	244	146
V	84	36	34	29	24	207	136
VI	83	41	35	37	31	227	161
VII	89	36	32	38	27	222	160
VIII	99	28	28	34	27	216	139
IX	91	34	32	45	30	232	162
X	88	41	33	40	30	233	208
XI	84	45	40	49	35	253	190
XII	126	60	29	52	44	311	

a) Einschl. Saarland ab 6.7.1959

a) Sarre comprise à partir du 6.7.1959

b) Ohne Saarland ab 6.7.1959

b) Sarre non comprise à partir du 6.7.1959

## 72. Ausfuhr nach Nordamerika

## 72. Exportations vers l'Amérique du Nord

Mio \$

Monatsdurchschnitt oder Monat Moyenne mensuelle ou mois	Deutschland (B.R.) a)	France b)	Italia	Nederland	UEBL	Gemeinschaft Communauté	United Kingdom
1957	58	23	22	15	26	143	103
1958	62	29	23	17	27	158	108
1959	87	43	32	20	41	222	
1958 I	45	20	17	17	24	123	83
II	52	21	18	15	21	127	99
III	57	25	21	14	26	143	110
IV	55	26	19	17	21	137	102
V	60	22	21	13	25	141	124
VI	58	30	24	13	23	148	105
VII	64	29	23	16	28	160	117
VIII	60	26	20	19	23	148	98
IX	67	29	29	25	32	182	99
X	78	41	30	21	34	204	119
XI	71	35	25	21	30	182	122
XII	78	38	28	17	28	189	120
1959 I	57	26	25	16	37	161	116
II	76	34	27	16	33	186	104
III	71	38	26	18	35	188	115
IV	80	44	33	23	47	227	161
V	95	48	29	19	41	232	154
VI	85	52	32	22	41	232	126
VII	89	46	36	19	46	236	145
VIII	82	44	34	18	34	212	125
IX	102	41	34	30	46	253	129
X	94	49	35	19	40	237	146
XI	99	46	36	17	41	240	148
XII	112	53	33	20	42	259	

a) Einschl. Saarland ab 6.7.1959

a) Sarre comprise à partir du 6.7.1959

b) Ohne Saarland ab 6.7.1959

b) Sarre non comprise à partir du 6.7.1959

73. Einfuhr der Gemeinschaft insgesamt  
aus den wichtigsten dritten Ländern

73. Importations de la Communauté (total) en  
provenance des principaux pays tiers

Mio \$

		I	II	III	IV	V	VI	VII	VIII	IX	X	XI	XII
<b>EUROPA – EUROPE</b>													
Oesterreich – Autriche . . . . .	1958	33,3	32,7	36,7	37,3	39,0	38,3	38,3	33,4	37,5	40,6	35,5	36,1
	1959	30,8	33,0	34,9	39,8	39,9	39,3	39,3	35,4	37,8	42,6	38,3	40,8
Dänemark – Danemark . . . . .	1958	34,7	30,6	41,5	30,4	31,4	30,1	28,8	25,8	29,6	32,0	37,7	39,0
	1959	35,2	34,8	42,1	32,0	34,8	32,0	31,3	31,4	37,0	36,7	36,4	37,9
Spanien – Espagne . . . . .	1958	27,0	27,1	32,7	27,9	26,0	18,1	14,7	9,1	8,1	8,3	13,4	19,5
	1959	21,0	18,1	19,9	21,6	15,7	13,4	12,3	9,4	10,6	11,3	21,5	27,8
Finnland – Finlande . . . . .	1958	16,6	13,2	13,8	10,0	14,5	19,1	24,0	22,8	24,9	25,1	20,2	23,5
	1959	16,5	14,0	13,2	16,6	16,8	21,7	24,2	24,3	24,1	24,6	21,0	23,0
Griechenland – Grèce . . . . .	1958	11,9	7,9	6,8	8,2	8,2	5,6	6,8	7,9	9,6	14,8	15,8	7,1
	1959	9,1	6,7	6,3	6,8	7,2	6,7	6,4	9,2	6,5	8,6	10,6	11,6
Norwegen – Norvège . . . . .	1958	17,9	22,7	16,9	19,6	17,8	14,9	17,1	12,7	16,8	21,8	15,9	18,8
	1959	15,6	16,8	16,2	21,0	16,7	18,0	21,8	14,4	17,9	20,1	15,8	16,3
Polen – Pologne . . . . .	1958	7,1	7,1	8,2	7,8	9,4	9,5	10,1	10,7	11,1	11,8	12,3	17,9
	1959	15,2	10,9	9,2	10,6	9,8	9,1	10,3	10,2	8,8	9,6	14,4	15,3
Portugal – Portugal . . . . .	1958	6,0	5,1	7,0	6,5	7,4	6,6	7,1	5,2	6,3	6,9	6,5	6,8
	1959	6,7	4,7	5,7	5,9	6,1	5,0	5,1	5,8	6,3	6,7	6,3	7,3
Vereinigtes Königreich Royaume-Uni . . . . .	1958	91,1	86,8	109,8	94,4	110,0	89,9	92,7	87,8	99,5	106,3	110,0	111,1
	1959	102,9	94,3	114,9	121,4	115,8	111,1	132,3	95,6	112,5	122,4	122,2	117,4
Schweden – Suède . . . . .	1958	60,6	46,3	51,9	46,9	51,0	63,3	65,2	56,5	62,3	66,2	61,9	63,4
	1959	53,8	47,4	53,4	56,7	62,8	63,7	64,9	54,6	65,9	71,3	63,0	72,3
Schweiz – Suisse . . . . .	1958	44,6	47,1	51,0	47,2	46,2	64,2	50,4	40,4	56,9	57,8	53,2	50,4
	1959	46,1	52,7	53,3	56,0	49,9	54,0	55,6	45,7	57,6	62,1	60,6	62,7
Türkei – Turquie . . . . .	1958	8,7	8,8	5,7	7,5	4,0	6,2	10,5	9,0	7,1	10,5	8,6	8,8
	1959	12,9	11,1	10,9	12,5	13,8	12,9	11,2	7,9	10,3	12,2	18,4	20,0
U.d.S.S.R. – U.R.S.S. . . . . .	1958	18,8	15,7	16,7	16,4	17,4	20,4	23,0	24,0	29,5	28,8	26,5	34,6
	1959	29,1	26,6	27,4	29,3	33,2	34,1	30,2	31,1	36,0	29,2	35,9	35,9
Jugoslawien – Yougoslavie . . . . .	1958	8,5	10,1	11,3	15,5	13,8	10,7	13,2	10,0	11,4	10,6	9,5	9,3
	1959	8,1	8,5	10,4	10,9	12,4	11,0	11,9	9,9	10,1	10,6	12,5	11,3
<b>AFRIKA – AFRIQUE</b>													
Marokko – Maroc . . . . .	1958	29,5	22,1	27,5	25,7	32,3	30,2	22,4	23,0	21,9	24,1	29,0	29,0
	1959	23,2	20,7	24,4	30,6	34,2	30,2	21,1	19,4	16,3	20,9	23,0	28,0
Tunesien – Tunisie . . . . .	1958	13,6	12,0	10,6	8,7	9,7	10,6	10,7	8,6	9,9	12,7	9,5	11,6
	1959	9,2	9,2	9,9	10,6	8,6	10,2	11,2	8,2	7,5	8,4	9,3	10,0
Südafr. Union Union Sud-Africaine . . . . .	1958	23,1	17,1	22,0	20,4	18,3	18,2	23,9	16,4	20,5	13,7	17,7	16,8
	1959	16,4	10,7	16,5	13,2	20,3	18,3	20,9	19,1	15,5	20,2	18,1	21,0
<b>AMERIKA – AMÉRIQUE</b>													
Argentinien – Argentine . . . . .	1958	27,8	29,0	34,0	28,7	28,6	29,4	35,1	24,1	22,5	32,4	26,9	31,7
	1959	31,2	20,9	29,9	33,5	31,6	33,8	30,2	33,4	37,6	32,7	35,8	44,1
Brasilien – Brésil . . . . .	1958	20,1	19,5	18,7	18,5	18,1	21,6	20,8	19,9	20,9	21,4	17,0	19,0
	1959	17,3	15,2	18,7	18,6	18,0	18,0	20,0	25,3	28,9	25,7	27,1	25,4
Kanada – Canada . . . . .	1958	35,4	30,3	32,0	27,6	36,6	40,4	45,8	25,9	45,0	30,6	46,5	31,6
	1959	26,2	23,5	19,0	28,1	20,5	30,6	29,2	25,1	29,5	26,9	27,8	40,4
Vereinigte Staaten – Etats-Unis . . . . .	1958	288,3	245,6	246,2	238,3	230,6	243,1	226,4	209,2	206,0	212,1	210,5	238,7
	1959	211,5	200,1	189,4	215,5	187,2	196,5	193,7	191,0	202,3	205,8	224,9	270,6
Venezuela – Vénézuéla . . . . .	1958	26,0	20,9	23,2	25,0	24,2	25,3	19,9	19,6	21,4	24,3	22,0	22,3
	1959	29,2	21,0	21,8	25,7	20,0	14,0	16,2	13,5	19,2	12,0	11,5	14,8
<b>ASIEN – ASIE</b>													
Saudisch-Arabien . . . . .	1958	31,3	24,3	24,3	25,4	15,6	30,8	24,5	28,9	29,7	26,5	26,0	33,1
	1959	25,0	23,6	22,5	28,9	20,3	28,5	35,0	26,7	29,1	26,4	22,6	30,1
Arabie Séoudite Bahrain – Bahrein . . . . .	1958	10,6	10,5	11,4	12,0	9,8	12,6	7,3	10,2	11,4	8,5	9,8	13,6
	1959	10,3	9,5	11,4	9,5	6,7	7,3	7,6	5,8	7,0	7,7	5,8	8,8
Indonesien – Indonésie . . . . .	1958	17,0	15,6	12,2	9,5	10,9	9,9	14,1	8,8	16,7	14,6	10,6	13,4
	1959	9,9	10,1	11,5	12,4	12,1	10,4	10,6	13,0	13,7	9,6	10,7	15,3
Irak – Irak . . . . .	1958	29,0	33,0	27,0	28,6	30,3	30,4	33,2	36,1	36,2	37,8	30,5	32,9
	1959	39,7	33,5	40,5	29,4	33,2	34,3	33,2	33,6	32,8	33,8	26,3	42,3
Iran – Iran . . . . .	1958	23,7	26,6	21,4	22,4	23,1	20,7	19,5	11,2	20,5	14,3	16,8	16,5
	1959	18,3	22,9	15,9	21,5	17,4	19,9	20,6	18,0	17,7	28,8	22,4	25,8
Kuwait – Koweit . . . . .	1958	42,9	38,2	40,2	48,4	44,3	44,1	39,5	48,2	52,4	57,7	43,3	49,8
	1959	46,2	38,0	42,9	50,8	35,9	41,1	34,1	31,5	33,1	39,1	38,6	37,6
Malaya (Föd.) – Malaisie féd. . . . .	1958	11,3	11,9	14,3	13,2	12,5	10,1	9,7	10,9	10,2	9,7	10,6	10,7
	1959	10,4	11,3	10,7	12,2	14,0	13,7	12,3	15,6	13,9	13,1	13,3	18,9
<b>OZEANIEN – OCÉANIE</b>													
Australien – Australie . . . . .	1958	50,3	39,4	39,5	33,3	37,1	28,8	28,5	25,7	21,0	23,7	26,5	29,2
	1959	31,3	24,7	30,0	39,7	30,4	40,5	32,8	31,5	27,8	33,7	31,6	46,2



74. Ausfuhr der Gemeinschaft insgesamt  
nach den wichtigsten dritten Ländern

74. Exportations de la Communauté (total)  
vers les principaux pays tiers

Mio \$

		I	II	III	IV	V	VI	VII	VIII	IX	X	XI	XII
<b>EUROPA – EUROPE</b>													
Oesterreich – Autriche . . . . .	1958	39,1	46,4	52,6	48,0	48,6	48,6	54,5	60,0	45,5	49,2	51,6	54,4
	1959	40,5	46,2	53,0	55,5	53,4	54,3	56,3	51,6	58,3	60,2	61,4	66,0
Dänemark – Danemark . . . . .	1958	38,4	34,4	37,7	35,3	33,2	32,0	34,8	35,7	42,3	45,3	39,4	44,0
	1959	41,3	38,5	43,5	46,1	47,8	46,1	45,7	42,4	48,8	52,7	57,4	54,6
Spanien – Espagne . . . . .	1958	14,3	17,3	17,3	20,5	22,6	26,2	27,5	18,9	22,8	24,1	19,7	21,7
	1959	17,7	18,8	20,1	18,6	17,7	18,7	18,5	20,1	16,9	16,8	18,8	20,7
Finnland – Finlande . . . . .	1958	17,3	14,7	15,3	15,0	17,1	15,9	16,2	14,6	21,0	19,1	17,2	20,7
	1959	17,1	17,7	21,7	20,7	20,4	19,5	18,6	19,3	20,9	26,1	23,0	26,2
Griechenland – Grèce . . . . .	1958	16,5	23,1	22,0	17,5	17,7	19,4	23,2	21,8	20,2	19,4	14,2	16,2
	1959	12,9	15,4	14,5	18,8	15,0	14,6	14,5	20,0	19,3	16,1	14,5	17,2
Norwegen – Norvège . . . . .	1958	28,2	40,3	31,1	36,9	37,1	34,2	33,2	31,2	41,4	39,5	39,8	40,9
	1959	28,6	36,0	41,8	28,3	29,9	35,4	37,3	29,7	35,3	45,2	34,7	36,0
Polen – Pologne . . . . .	1958	12,2	12,4	12,3	12,0	12,2	11,5	10,3	11,8	10,3	11,0	11,0	14,3
	1959	9,1	9,6	9,5	10,6	12,0	10,2	10,5	9,4	8,6	10,9	12,5	16,3
Portugal – Portugal . . . . .	1958	14,8	14,3	16,2	16,6	17,1	13,3	19,8	12,9	15,0	16,3	14,3	16,1
	1959	12,8	13,4	14,5	16,1	15,5	15,5	14,9	14,5	15,6	16,7	18,1	18,2
Vereinigtes Königreich Royaume-Uni . . . . .	1958	106,8	110,3	110,2	112,5	111,7	109,2	115,6	90,4	114,2	108,6	107,8	130,9
	1959	102,3	105,7	109,6	126,3	118,0	124,5	131,2	103,8	120,3	130,6	128,3	144,4
Schweden – Suède . . . . .	1958	74,4	72,9	80,9	78,1	77,9	68,5	65,8	63,3	78,4	84,5	80,9	91,6
	1959	72,1	68,5	67,5	76,6	79,9	75,2	66,1	72,4	81,6	92,8	99,1	101,5
Schweiz – Suisse . . . . .	1958	78,1	84,2	91,5	85,1	83,1	87,1	88,9	79,8	84,4	89,0	86,3	89,0
	1959	79,2	82,4	89,8	95,8	93,3	99,2	102,5	90,5	101,1	111,1	113,6	130,0
Türkei – Turquie . . . . .	1958	12,7	13,5	16,3	18,7	13,7	12,4	10,0	12,9	11,5	8,2	8,2	13,5
	1959	16,2	22,2	20,9	16,4	11,8	15,4	14,4	17,0	16,8	16,0	17,2	20,9
U.d.S.S.R. – U.R.S.S. . . . . .	1958	17,7	15,0	13,7	15,6	14,2	16,0	18,1	18,0	15,3	19,0	1,61	28,6
	1959	14,2	12,2	15,3	15,5	13,7	14,5	17,2	24,5	18,6	22,8	31,7	43,6
Jugoslawien – Yougoslavie . . . . .	1958	12,7	14,6	18,4	14,7	17,0	16,9	17,0	17,5	15,2	15,5	12,3	12,7
	1959	13,2	11,1	16,0	16,3	14,1	15,0	17,0	20,5	17,6	20,1	18,1	18,4
<b>AFRIKA – AFRIQUE</b>													
Aegypten – Egypte . . . . .	1958	16,3	16,9	8,6	13,9	13,5	14,7	16,8	9,2	10,9	9,9	10,8	12,4
	1959	10,6	14,5	11,4	13,0	11,8	10,2	10,2	10,3	9,8	10,2	11,6	14,9
Marokko – Maroc . . . . .	1958	21,1	20,9	21,7	20,6	20,6	20,9	22,6	19,3	20,2	25,4	22,9	24,7
	1959	17,2	16,8	17,2	18,9	17,1	16,5	16,2	13,9	15,8	20,3	16,9	16,9
Tunesien – Tunisie . . . . .	1958	9,8	11,9	11,7	9,2	8,0	9,1	8,9	9,0	8,3	12,8	9,4	12,5
	1959	7,2	7,4	6,1	9,2	9,7	13,7	11,2	12,5	14,3	14,5	12,9	12,9
Südafr. Union und Südwestafrika Union S.-Afr. et S.-O. Africain . . . . .	1958	22,4	22,6	24,2	22,0	20,6	22,4	25,1	18,3	21,8	22,9	21,4	24,0
	1959	22,8	21,0	24,7	21,1	21,3	19,3	21,5	18,4	20,6	23,8	22,2	25,0
<b>AMERIKA – AMÉRIQUE</b>													
Argentinien – Argentine . . . . .	1958	26,3	22,9	19,6	23,1	24,7	23,7	31,0	20,6	23,5	31,1	26,8	31,4
	1959	24,0	17,9	17,0	27,8	25,8	28,9	30,8	40,7	29,9	31,2	26,0	22,8
Brasilien – Brésil . . . . .	1958	20,9	19,4	25,2	22,7	21,4	24,3	20,2	18,2	22,2	20,9	23,7	21,2
	1959	26,5	17,7	18,0	22,0	27,9	19,5	16,0	18,2	18,9	25,4	33,7	30,8
Kanada – Canada . . . . .	1958	11,8	12,2	16,3	20,3	19,1	19,5	19,7	21,6	24,5	28,9	27,0	15,6
	1959	13,9	16,7	19,8	28,7	25,2	27,6	25,7	24,5	29,3	32,0	31,9	19,0
Vereinigte Staaten – Etats-Unis . . . . .	1958	111,7	115,0	127,4	118,1	122,5	129,6	139,7	125,5	156,8	176,0	154,9	174,6
	1959	148,8	170,0	168,8	197,3	205,9	203,7	208,7	188,0	224,3	204,7	208,3	240,3
Mexico – Mexique . . . . .	1958	11,8	9,8	10,3	11,0	10,6	10,3	14,0	7,8	8,7	13,0	10,8	12,2
	1959	8,2	9,7	10,8	9,4	10,2	10,8	10,7	11,1	12,6	10,8	11,4	13,5
Venezuela – Vénézuéla . . . . .	1958	26,2	24,1	27,3	21,4	26,0	25,1	29,7	22,3	21,4	25,0	24,1	28,7
	1959	24,8	23,2	21,0	26,8	22,6	23,1	26,2	22,7	24,2	27,1	26,1	23,1
<b>ASIEN – ASIE</b>													
Kontinental-China – Chine cont. . . . .	1958	5,5	7,4	8,2	5,0	11,6	14,7	24,7	37,3	59,7	58,3	49,6	21,3
	1959	16,1	13,2	13,6	23,6	23,3	18,4	14,0	19,7	22,8	21,3	31,4	33,9
Indische Union – Union Indienne . . . . .	1958	35,1	33,4	37,8	43,5	37,7	42,1	35,4	31,7	29,1	32,0	39,3	39,7
	1959	39,7	23,6	26,3	32,4	25,1	27,6	25,5	26,3	25,5	22,2	26,4	28,6
Indonesien – Indonésie . . . . .	1958	11,0	10,2	7,1	15,0	5,7	6,5	9,3	5,8	8,4	19,7	8,1	6,7
	1959	6,6	5,1	3,8	6,2	7,2	9,2	14,7	8,4	7,5	9,4	9,7	10,3
Iran – Iran . . . . .	1958	15,0	14,3	16,7	14,9	16,5	15,0	19,2	18,6	16,9	17,5	18,7	19,9
	1959	17,6	20,9	16,8	18,7	18,2	16,9	15,1	16,0	16,6	16,2	15,2	22,6
Japan – Japon . . . . .	1958	12,2	13,0	14,2	11,4	10,4	9,0	11,6	9,6	10,0	10,7	11,2	15,5
	1959	11,9	13,2	13,8	14,3	15,2	12,5	13,4	13,0	14,4	15,6	15,2	14,0
<b>OZEANIEN – OCÉANIE</b>													
Australien – Australie . . . . .	1958	14,2	14,5	13,9	14,1	15,9	13,6	15,9	11,0	14,5	14,2	13,5	16,1
	1959	13,1	15,6	14,2	15,8	17,2	17,6	15,5	14,3	16,5	20,5	17,8	22,5

## 75. Index des Einfuhrvolumens

## 75. Indice du volume des importations

1958 = 100

Monatsdurchschnitt oder Monat Moyenne mensuelle ou mois	Deutschland (B.R.) a)	France b)	Italia	Nederland	UEBL	Gemeinschaft Communauté	United Kingdom	United States
1957	94	101	99	107	102	99	100	96
1958	100	100	100	100	100	100	100	100
1959	118	98	112	112				
1958 I	100	108	93	100	100	101	99	102
II	90	99	97	93	90	94		88
III	97	116	105	90	103	103		99
IV	90	109	98	98	103	99	97	97
V	90	112	97	100	94	99		98
VI	94	106	106	97	93	99		95
VII	103	99	102	97	96	100	99	98
VIII	93	82	88	94	89	89		91
IX	105	89	101	103	103	100		102
X	107	97	103	110	110	105	105	110
XI	109	92	99	106	101	102		103
XII	112	98	110	114	106	108		117
1959 I	99	91	113	102	104	100	102	108
II	96	88	89	100	100	95		106
III	105	100	105	103	119	105		123
IV	118	108	117	119	107	114	108	116
V	117	93	111	101	100	105		119
VI	115	103	107	118	119	113		128
VII	120	94	117	116	104	111	104	119
VIII	118	83	103	100	104	102		114
IX	122	89	112	118	108	109		129
X	130	106	118	120	126	120		
XI	125	101	129	118	120	118		
XII	147	126	124	124				

a) Einschl. Saarland ab 6.7.1959  
b) Ohne Saarland ab 6.7.1959

a) Sarre comprise à partir du 6.7.1959  
b) Sarre non comprise à partir du 6.7.1959

## 76. Index des Ausfuhrvolumens

## 76. Indice du volume des exportations

1958 = 100

Monatsdurchschnitt oder Monat Moyenne mensuelle ou mois	Deutschland (B.R.) a)	France b)	Italia	Nederland	UEBL	Gemeinschaft Communauté	United Kingdom	United States
1957	96	96	96	93	97	96	104	116
1958	100	100	100	100	100	100	100	100
1959	114	119	125	113	112	116		
1958 I	82	97	87	97	104	91	102	101
II	94	97	90	89	94	93		90
III	100	103	96	97	99	100		103
IV	96	95	93	88	100	95	97	103
V	98	88	98	99	96	96		111
VI	96	100	100	97	90	97		95
VII	104	101	109	97	100	102	98	95
VIII	94	82	89	95	83	89		95
IX	106	89	104	116	106	104		92
X	111	116	110	117	113	113	104	108
XI	106	109	97	108	102	105		108
XII	113	128	120	105	105	115		101
1959 I	91	92	102	109	107	97	99	93
II	102	106	99	91	91	100		85
III	102	113	113	106	105	106		97
IV	109	123	122	112	119	116	106	97
V	112	118	99	109	103	109		104
VI	111	122	109	114	113	114		95
VII	113	117	133	106	120	117	100	99
VIII	112	110	129	99	98	109		94
IX	120	111	135	129	121	121		99
X	128	140	148	131	125	134		
XI	128	133	158	126	116	131		
XII	142	144	154	125	127	139		

a) Einschl. Saarland ab 6.7.1959  
b) Ohne Saarland ab 6.7.1959

a) Sarre comprise à partir du 6.7.1959  
b) Sarre non comprise à partir du 6.7.1959

## 77. Index der Einfuhrdurchschnittswerte

## 77. Indice de la valeur moyenne des importations

1958 = 100

Monatsdurchschnitt oder Monat Moyenne mensuelle ou mois	Deutschland (B.R.) a)	France b)	Italia	Nederland	UEBL	Gemeinschaft Communauté	United Kingdom	United States
1957	109	108	117	106	107	109	108	105
1958	100	100	100	100	100	100	100	100
1959	96	93	94	97				
1958 I	105	102	105	103	102	103	101	102
II	103	100	102	102	104	102	100	102
III	103	98	102	101	102	101	99	101
IV	102	99	101	102	102	101	100	101
V	101	99	103	101	101	101	99	100
VI	101	100	102	101	99	101	100	100
VII	100	100	99	99	101	100	99	100
VIII	99	101	98	99	99	99	100	99
IX	97	99	98	99	99	98	99	99
X	98	99	98	98	99	98	99	99
XI	98	98	98	98	98	98	100	99
XII	99	98	97	97	99	98	100	99
1959 I	99	92	95	98	98	97	100	98
II	98	93	94	98	96	96	99	98
III	96	90	91	98	97	94	98	97
IV	96	92	94	97	99	95	97	97
V	95	91	95	97	97	95	98	98
VI	96	93	95	97	96	95	98	98
VII	96	93	90	97	99	95	98	97
VIII	96	92	93	96	95	95	99	98
IX	96	91	98	97	95	96	99	98
X	96	92	97	97	100	96	100	
XI	95	95	93	97	99	96	102	
XII	96	91	93	98				

a) Einschl. Saarland ab 6.7.1959

b) Ohne Saarland ab 6.7.1959

a) Sarre comprise à partir du 6.7.1959

b) Sarre non comprise à partir du 6.7.1959

## 78. Index der Ausfuhrdurchschnittswerte

## 78. Indice de la valeur moyenne des exportations

1958 = 100

Monatsdurchschnitt oder Monat Moyenne mensuelle ou mois	Deutschland (B.R.) a)	France b)	Italia	Nederland	UEBL	Gemeinschaft Communauté	United Kingdom	United States
1957	101	103	105	103	107	103	101	100
1958	100	100	100	100	100	100	100	100
1959	97	92	91	99	96	96		
1958 I	102	100	107	101	107	103	100	100
II	102	100	105	101	104	102	101	101
III	100	101	104	102	103	101	100	101
IV	101	101	106	102	102	102	100	100
V	100	101	101	101	99	100	100	100
VI	100	101	101	99	99	100	100	99
VII	99	100	102	98	100	100	100	100
VIII	101	100	99	98	98	100	100	99
IX	99	99	97	97	97	98	99	100
X	98	97	98	98	96	98	99	100
XI	99	99	97	98	96	98	99	100
XII	99	98	92	101	99	98	100	100
1959 I	99	90	92	99	97	96	99	101
II	98	88	97	98	97	95	99	101
III	97	89	93	99	96	95	99	101
IV	98	91	94	97	96	95	99	101
V	98	91	94	98	96	96	99	100
VI	98	94	90	97	94	96	99	100
VII	97	92	92	98	95	95	98	100
VIII	97	91	92	99	92	95	98	100
IX	97	94	91	99	94	96	99	101
X	97	93	86	102	96	95	99	
XI	96	93	84	100	98	94	101	
XII	98	96	92	100	98	97		

a) Einschl. Saarland ab 6.7.1959

b) Ohne Saarland ab 6.7.1959

a) Sarre comprise à partir du 6.7.1959

b) Sarre non comprise à partir du 6.7.1959

## 79. Index der « Terms of Trade » a)

## 79. Indice des termes de l'échange a)

1958 = 100

Monatsdurchschnitt oder Monat Moyenne mensuelle ou mois	Deutschland (B.R.) b)	France c)	Italia	Nederland	UEBL	Gemeinschaft Communauté	United Kingdom	United States
1957	93	95	90	97	100	94	94	95
1958	100	100	100	100	100	100	100	100
1959	101	99	97	102				
1958								
I	97	98	102	98	105	100	99	98
II	99	100	103	99	100	100	101	99
III	97	103	102	101	101	100	101	100
IV	99	102	105	100	100	101	100	99
V	99	102	98	100	98	99	101	100
VI	99	101	99	98	100	99	100	99
VII	99	100	103	99	99	100	101	100
VIII	102	99	101	99	99	101	100	100
IX	102	100	99	98	98	100	100	101
X	100	98	100	100	97	100	100	101
XI	101	101	99	100	98	100	99	101
XII	100	100	95	104	100	100	100	101
1959								
I	100	98	97	101	99	99	99	103
II	100	95	103	100	101	99	100	103
III	101	99	102	101	99	101	101	104
IV	102	99	100	100	97	100	103	104
V	103	100	99	101	99	101	101	102
VI	102	101	95	100	98	101	101	102
VII	101	99	102	101	96	100	100	103
VIII	101	99	99	103	97	100	99	102
IX	101	103	93	102	94	100	100	103
X	101	101	89	105	99	99	99	102
XI	101	98	90	103	99	98	99	103
XII	102	105	99	102				

a) Index der Ausfuhrdurchschnittswerte dividiert durch Index der Einfuhrdurchschnittswerte

b) Einschl. Saarland ab 6.7.1959

c) Ohne Saarland ab 6.7.1959

a) Indice de la valeur moyenne des exportations divisé par l'indice de la valeur moyenne des importations

b) Sarre comprise à partir du 6.7.1959

c) Sarre non comprise à partir du 6.7.1959

## 80. Verhältnis der Volumenindizes a)

## 80. Rapport des indices de volume a)

1958 = 100

Monatsdurchschnitt oder Monat Moyenne mensuelle ou mois	Deutschland (B.R.) b)	France c)	Italia	Nederland	UEBL	Gemeinschaft Communauté	United Kingdom	United States
1957	102	95	97	87	95	97	104	121
1958	100	100	100	100	100	100	100	100
1959	97	121	112	101				
1958								
I	82	90	94	97	104	90	103	99
II	104	98	93	96	104	99	103	102
III	103	89	91	108	96	97	103	104
IV	107	87	95	90	97	96	103	106
V	109	79	101	99	102	97	100	113
VI	102	94	94	100	97	98	100	100
VII	101	102	107	100	104	102	100	97
VIII	101	100	101	101	93	100	99	104
IX	101	100	103	113	103	104	99	90
X	104	120	107	106	103	108	99	98
XI	97	118	98	102	101	103	99	105
XII	101	131	109	92	99	106	99	86
1959								
I	92	101	90	107	103	97	97	86
II	106	120	111	91	91	105	97	80
III	97	113	108	103	88	101	97	79
IV	92	114	104	94	111	102	98	84
V	96	127	89	108	103	104	98	87
VI	97	118	102	97	95	99	98	74
VII	94	124	114	91	115	105	96	83
VIII	95	133	125	99	94	107	96	82
IX	98	125	121	109	112	111	96	77
X	98	132	125	109	99	112		
XI	102	132	122	107	94	111		
XII	97	114	124	101				

a) Index des Ausfuhrvolumens dividiert durch Index des Einfuhrvolumens

b) Einschl. Saarland ab 6.7.1959

c) Ohne Saarland ab 6.7.1959

a) Indice du volume des exportations divisé par l'indice du volume des importations

b) Sarre comprise à partir du 6.7.1959

c) Sarre non comprise à partir du 6.7.1959

## 81. Gemeinschaft : Indices der Einfuhr

## 81. Communauté : indices des importations

1958 = 100

Monatsdurchschnitt oder Monat Moyenne mensuelle ou mois	Tatsächliche Werte			Volumen			Durchschnitts- werte Valeurs moyennes
	Valeurs courantes			Volume			Gesamte Einfuhr Importations totales
	Gesamte Einfuhr Importations totales	Innerhalb der EWG Intra-six a)	Übrige Länder Reste du monde	Gesamte Einfuhr Importations totales	Innerhalb EWG Intra-six a)	Übrige Länder Reste du monde	
1957	108	104	110	99	101	99	109
1958	100	100	100	100	100	100	100
1959	105	117	100				
1958 I	104	97	106	101	94	102	103
II	96	97	96	94	95	94	102
III	104	105	104	103	104	103	101
IV	100	99	101	99	97	100	101
V	100	98	100	99	98	99	101
VI	100	97	100	99	97	99	101
VII	100	100	100	100	101	100	100
VIII	88	86	90	89	87	91	99
IX	98	102	97	100	104	99	98
X	103	111	101	105	114	103	98
XI	100	103	98	102	105	100	98
XII	106	106	106	108	107	108	98
1959 I	97	96	96	100	100	99	97
II	91	99	88	95	103	92	96
III	99	110	95	105	116	101	94
IV	108	115	105	114	120	111	95
V	100	108	96	105	113	102	95
VI	107	119	101	113	125	106	95
VII	105	118	98	111	124	103	95
VIII	97	111	91	102	117	96	95
IX	105	130	98	109	135	102	96
X	115	141	104	120	147	109	96
XI	113	135	103	118	142	107	96
XII	127	146	118				

a) Index der Ausfuhr innerhalb der EWG

a) Indice des exportations intra-six

82. Gemeinschaft : Indices der Ausfuhr und  
der « Terms of Trade »82. Communauté : indices des exportations  
et des termes de l'échange

1958 = 100

Monatsdurchschnitt oder Monat Moyenne mensuelle ou mois	Tatsächliche Werte			Volumen			Durchschnitts- werte Valeurs moyennes	« Terms of Trade »
	Valeurs courantes			Volume			Gesamte Ausfuhr Exportations totales	Termes de l'échange
	Gesamte Ausfuhr Exportations totales	Innerhalb der EWG Intra-six	Übrige Länder Reste du monde	Gesamte Ausfuhr Exportations totales	Innerhalb der EWG Intra-six	Übrige Länder Reste du monde		
1957	99	104	96	96	101	94	103	94
1958	100	100	100	100	100	100	100	100
1959	111	117	108	116	124	113	96	
1958 I	94	97	93	91	94	90	103	100
II	95	97	95	93	95	93	102	100
III	101	105	99	100	104	98	101	100
IV	97	99	96	95	97	94	102	101
V	96	98	95	96	98	95	100	99
VI	97	97	97	97	97	97	100	99
VII	102	100	103	102	101	103	100	100
VIII	89	86	91	89	87	91	100	101
IX	102	102	101	104	104	103	98	100
X	111	111	111	113	114	113	98	100
XI	103	103	104	105	105	106	98	100
XII	113	106	116	115	107	118	98	100
1959 I	93	96	92	97	100	96	96	99
II	95	99	93	100	103	98	95	99
III	101	110	98	106	116	103	95	101
IV	110	115	108	116	120	114	95	100
V	105	108	105	109	113	109	96	101
VI	109	119	105	114	125	109	96	101
VII	111	118	107	117	124	113	95	100
VIII	104	111	101	109	117	106	95	100
IX	116	130	110	121	135	116	96	100
X	127	141	121	134	147	127	95	99
XI	124	135	119	131	142	127	94	98
XII	135	146	131	139	150	135	97	

### 83. Steuereinnahmen des Staates (in nationaler Wahrung)

### 83. Recettes fiscales de l'Etat (en monnaie nationale)

Monatsdurchschnitt oder Monat Moyenne mensuelle ou mois	Deutschland (B.R.) a)	France	Italia	Nederland	Belgique Belgie	Luxembourg	United Kingdom b)	United States c)
	Mio DM	Mrd Ffr	Mrd Lire	Mio Fl	Mio Fb	Mio Fb	Mio £	Mio \$
1957	3 410	304	226	671	7 441	373	442	7 183
1958	3 574	366	242	641	7 320	358	452	6 982
1959	4 029			690		347	507	
1958 I	3 322	325	246	679	10 014	371	742	5 243
II	2 575	403	248	476	6 479	190		7 756
III	4 416	360	227	547	6 586	507		11 182
IV	2 694	414	242	519	6 716	355	348	6 039
V	2 768	364	246	531	7 120	321		7 334
VI	4 659	348	272	561	7 448	460		11 849
VII	2 969	315	245	646	9 857	351	367	3 624
VIII	3 026	283	247	599	6 340	291		6 280
IX	4 766	407	234	748	7 485	387		8 119
X	3 250	423	238	1 161	6 899	354	351	3 446
XI	3 245	324	232	539	6 110	259		5 979
XII	5 194	421	229	680	6 790	450		6 848
1959 I	3 763	341	269	663	10 526	301	760	4 956
II	2 745	429	262	515	6 202	249		8 152
III	4 873	374	234	522	6 764	369		10 722
IV	3 047	528	261	582	7 120	438	370	6 375
V	3 318	440	256	577	7 490	312		8 155
VI	5 060	409	278	631	8 062	452		11 137
VII	3 390	367	252	671	10 981	361	376	3 936
VIII	3 520	350	272	760	6 658	247		7 418
IX	5 412	444	248	852	8 224	398		9 552
X	3 552	376	268	1 062	7 864	325	520	3 626
XI	3 624	400	265	654	6 918	280		7 152
XII	6 038			792	7 536	429		

a) Steuereinnahmen des Bundes und der Lander. Ab Juli 1959 einschl. Saarland  
b) « Ordinary revenue »  
c) « Total budget receipts »

a) Y compris les impots des « Lander ». Sarre comprise  partir de juillet 1959  
b) « Ordinary revenue »  
c) « Total budget receipts »

### 84. Geldversorgung (in nationaler Wahrung)

### 84. Disponibilites monetaires (en monnaie nationale)

Monatsdurchschnitt oder Monat Moyenne mensuelle ou mois	Deutschland (B.R.) a)	France	Italia	Nederland	Belgique Belgie	Luxembourg	United Kingdom	United States
	Mio DM	Mrd Ffr	Mrd Lire	Mio Fl	Mrd Fb	Mio Fb	Mio £	Mrd \$
1957	34 326	6 730	4 820	9 088	196,6	.	5 558	133,8
1958	38 677	7 165	5 235	9 492	202,0	5 678	5 438	136,0
1959	43 842	7 869		10 371				
1958 I	35 979	7 012	5 007	8 920	192,2	5 479	5 510	134,9
II	36 536	6 966	4 971	9 030	193,1	5 644	5 260	133,0
III	37 129	7 012	5 049	9 045	197,0	5 623	5 250	132,0
IV	37 503	7 028	5 033	9 157	200,9	5 541	5 310	134,8
V	37 898	7 081	5 088	9 474	203,4	5 348	5 270	133,6
VI	38 388	7 179	5 153	9 535	206,1	5 335	5 420	133,8
VII	38 334	7 230	5 273	9 748	206,7	5 823	5 470	135,9
VIII	39 106	7 186	5 254	9 756	205,5	5 843	5 450	135,6
IX	39 612	7 175	5 372	9 618	202,0	5 733	5 470	136,0
X	39 844	7 224	5 366	9 584	202,8	5 655	5 480	138,7
XI	41 220	7 277	5 444	9 928	204,8	5 716	5 510	140,0
XII	42 578	7 611	5 807	10 103	209,5	6 390	5 850	143,8
1959 I	40 161	7 493	5 611	10 103	204,4	5 811	5 600	141,3
II	40 891	7 491	5 581	10 078	205,1	5 867	5 430	139,0
III	42 000	7 630	5 728	10 207	209,7	5 807	5 480	137,5
IV	42 760	7 621	5 721	10 287	210,7	6 163	5 510	140,3
V	43 343	7 660	5 810	10 439	212,4	6 265	5 510	138,9
VI	43 705	7 924	5 971	10 490	214,1	6 170	5 620	138,7
VII	44 343	7 973	5 957	10 495	211,3	6 347	5 760	141,0
VIII	44 925	7 982	5 920	10 561	210,8	6 074	5 800	139,4
IX	45 025	7 987	6 049	10 426	207,6	6 152	5 810	139,5
X	45 575	8 069	6 050	10 316	210,9	6 168	5 900	140,8
XI	46 354	8 078	6 185	10 509	211,9	6 084		
XII	47 017	8 521	6 567	10 537				

a) Ab 6.7.1959 einschl. Bargeldumlauf im Saarland aber noch ohne saar-  
landische Sichteinlagen bei Kreditbanken

a) A partir du 6.7.1959, y compris la circulation monetaire en Sarre mais sans les  
depots  vue sarrois dans les banques

## 85. Kurzfristige Kredite an Wirtschaft und Private (a)

(in nationaler Wahrung)

Monatsdurchschnitt oder Monat Moyenne mensuelle ou mois	Deutschland (B.R.) b) Mio DM	France c) Mrd Ffr	Italia c) Mrd Lire	Nederland c) Mio Fl	Belgique Belgie d) Mrd Fb	Luxembourg c) Mio Fb
1957	30 745	.	.	3 297	51,1	5 195
1958	31 140	3 127	4 522	3 110	45,5	5 020
1959	32 702	3 409	.	3 327	.	3 941
1958 I	31 218	3 059	.	3 427	.	5 115
II	31 414	3 068	.	3 344	.	4 892
III	31 454	3 092	4 437	3 271	48,8	4 965
IV	31 006	3 088	.	3 203	.	4 713
V	30 890	3 161	.	3 020	.	4 802
VI	31 442	3 111	4 456	2 989	45,7	5 168
VII	30 773	3 124	.	2 998	.	5 232
VIII	30 726	3 071	.	2 926	.	5 129
IX	31 065	3 050	4 485	2 960	43,5	5 385
X	30 762	3 128	.	3 023	.	5 410
XI	31 178	3 242	.	3 015	.	5 077
XII	31 755	3 326	4 711	3 147	43,9	4 357
1959 I	31 581	3 235	.	3 185	.	4 440
II	32 001	3 248	.	3 209	.	4 227
III	31 933	3 231	4 676	3 251	45,2	3 914
IV	31 986	3 283	.	3 214	.	3 716
V	32 234	3 352	.	3 149	.	3 869
VI	32 645	3 352	4 802	3 138	44,8	4 230
VII	32 409	3 396	.	3 276	.	4 018
VIII	32 685	3 326	.	3 340	.	3 651
IX	33 423	3 430	4 987	3 411	45,1	3 866
X	33 346	3 569	.	3 495	.	3 940
XI	33 567	3 607	.	3 555	.	3 656
XII	34 613	3 883	.	3 705	.	3 760

a) Kredite der Banken

b) Kredite bis zu 6 Monaten. Ohne Saarland

c) Kredite bis zu 12 Monaten

d) Ohne Begrenzung der Laufzeit

a) Credit des organismes monetaires

b) Credit jusqu' 6 mois. Sarre non comprise

c) Credit jusqu' 12 mois

d) Sans limitation de duree

## 86. Bestand an Spareinlagen (a)

(in nationaler Wahrung)

Monatsdurchschnitt oder Monat Moyenne mensuelle ou mois	Deutschland (B.R.) b) Mio DM	France Mrd Ffr	Italia Mrd Lire	Nederland c) Mio Fl	Belgique Belgie c) Mrd Fb	Luxembourg Mio Fb	United Kingdom Mio £	United States d) Mio \$
1957	26 793	1 839	4 611	6 519	58,0	5 359	.	.
1958	32 930	2 060	5 296	6 990	62,6	5 646	2 821	44 878
1959	.	2 395	.	8 054	70,3	.	.	.
1958 I	30 172	1 962	5 034	6 663	60,8	.	2 812	42 362
II	30 789	1 988	5 078	6 722	61,1	.	2 821	42 735
III	31 309	2 012	5 131	6 783	61,2	5 523	2 830	43 219
IV	31 768	2 032	5 170	6 788	61,4	.	2 841	43 575
V	32 162	2 021	5 201	6 850	61,6	.	2 835	44 083
VI	32 610	2 027	5 223	6 898	61,9	5 587	2 828	45 020
VII	33 078	2 052	5 283	6 982	62,5	.	2 806	45 082
VIII	33 539	2 086	5 343	7 076	62,9	.	2 802	45 435
IX	34 043	2 099	5 389	7 134	63,3	5 680	2 812	45 875
X	34 655	2 116	5 436	7 183	63,8	.	2 826	46 376
XI	34 934	2 134	5 497	7 259	64,3	.	2 829	46 853
XII	36 102	2 191	5 765	7 536	66,7	5 794	2 804	47 926
1959 I	37 065	2 276	5 854	7 662	67,7	.	2 824	48 360
II	37 842	2 295	5 907	7 773	68,3	.	2 845	48 768
III	38 333	2 313	5 955	7 824	68,6	5 989	2 863	49 297
IV	38 992	2 336	6 008	7 840	69,0	.	2 877	49 717
V	39 472	2 349	6 055	7 929	69,3	.	2 884	50 321
VI	40 002	2 365	6 069	7 993	69,7	6 162	2 891	51 411
VII	41 170	2 403	6 103	8 065	70,4	6 211	2 879	51 601
VIII	41 806	2 438	6 161	8 160	70,9	6 210	2 888	51 995
IX	42 418	2 457	6 214	8 214	71,2	6 211	2 906	52 439
X	43 228	2 476	6 263	8 253	71,6	6 224	2 933	.
XI	43 670	2 493	6 325	8 328	72,0	6 272	2 942	.
XII	.	2 541	.	8 604	74,4	6 337	.	.

a) Auf Grund der sehr unterschiedlichen Definitionen lasst diese Tabelle keinen Vergleich zwischen den einzelnen Landern zu

b) Einschl. Saarland ab Juli 1959

c) Ohne Spareinlagen bei Kreditbanken

d) « Savings capital »

a) En raison de definitions tres differentes, les chiffres de ce tableau ne permettent aucune comparaison entre pays

b) Sarre comprise  partir de juillet 1959

c) Non compris les depts d'pargne dans les banques

d) « Savings capital »

## 87. Tagesgeldsätze

## 87. Taux de l'argent au jour le jour

(% per annum) — (% par an)

Monatsdurchschnitt oder Monat Moyenne mensuelle ou mois	Deutschland (B.R.) a)	France	Italia	Nederland	Belgique België	Luxembourg
1957	3,50 - 4,42	5,35	.	3,29	1,78	.
1958	2,71 - 3,45	6,49	.	2,48	1,41	.
1959	2,30 - 3,20	4,07	.	1,57	.	.
1958 I	2,75 - 3,50	5,17	.	3,50	2,08	.
II	3,25 - 4,00	5,25	.	3,26	1,80	.
III	3,125 - 3,75	5,96	.	2,77	1,55	.
IV	3,00 - 4,125	6,78	.	2,93	1,51	.
V	3,125 - 3,625	10,04	.	2,39	1,49	.
VI	3,00 - 3,875	7,51	.	2,34	1,29	.
VII	2,625 - 3,125	6,85	.	2,50	1,25	.
VIII	2,25 - 2,875	6,97	.	2,08	1,22	.
IX	2,625 - 3,125	6,46	.	2,16	1,20	.
X	2,00 - 3,125	5,50	.	2,50	1,20	.
XI	2,50 - 3,25	5,26	.	1,79	1,20	.
XII	2,25 - 3,00	6,07	.	1,50	1,11	.
1959 I	2,00 - 2,75	4,39	.	1,58	1,02	.
II	2,375 - 3,500	4,23	.	1,26	1,02	.
III	2,00 - 2,875	4,36	.	1,42	1,03	.
IV	1,75 - 2,875	4,13	.	1,50	1,00	.
V	2,25 - 2,875	3,88	.	1,34	1,00	.
VI	2,00 - 3,00	3,67	.	1,55	1,00	.
VII	1,75 - 2,75	4,27	.	1,63	1,00	.
VIII	2,125 - 2,75	3,93	.	1,15	1,00	.
IX	2,375 - 3,125	4,05	.	1,41	1,00	.
X	1,50 - 3,75	3,87	.	2,21	1,00	.
XI	3,75 - 4,125	4,02	.	1,55	.	.
XII	3,75 - 4,00	4,06	.	2,18	.	.

a) Niedrigst- und Höchstsatz

a) Taux minimal et maximal

88. Diskontsatz der Zentralbanken zum  
Jahres- oder Monatsanfang88. Taux d'escompte des banques centrales  
au commencement de la période indiquée

(% per annum) — (% par an)

Jahr oder Monat Année ou mois	Deutschland (B.R.)	France	Italia	Nederland	Belgique België	Luxembourg	United Kingdom	United States a)
1958	4	5	4	5	4,5	—	7	3
1959	3	4,5	3,5	3	3,5	—	4	2,5
1960	4	4	3,5	3,5	4,0	—	4	
1958 III	3,5	5	4	4,5	4,5	—	7	2,75
IV	3,5	5	4	4	4,25	—	6	2,75
V	3,5	5	4	4	4,25	—	6	1,75
VI	3,5	5	4	4	4,25	—	5,5	1,75
VII	3	5	3,5	3,5	4,0	—	5	1,75
VIII	3	5	3,5	3,5	3,75	—	5	1,75
IX	3	5	3,5	3,5	3,5	—	4,5	1,75
X	3	5	3,5	3,5	3,5	—	4,5	2
XI	3	4,5	3,5	3,5	3,5	—	4,5	2
XII	3	4,5	3,5	3	3,5	—	4	2,5
1959 I	3	4,5	3,5	3	3,5	—	4	2,5
II	2,75	4,5	3,5	2,75	3,25	—	4	2,5
III	2,75	4,25	3,5	2,75	3,25	—	4	2,5
IV	2,75	4,25	3,5	2,75	3,25	—	4	3
V	2,75	4	3,5	2,75	3,25	—	4	3
VI	2,75	4	3,5	2,75	3,25	—	4	3,5
VII	2,75	4	3,5	2,75	3,25	—	4	3,5
VIII	2,75	4	3,5	2,75	3,25	—	4	3,5
IX	2,75	4	3,5	2,75	3,25	—	4	3,5
X	3	4	3,5	2,75	3,25	—	4	4
XI	4	4	3,5	2,75	3,25	—	4	4
XII	4	4	3,5	3,5	3,25	—	4	4
1960 I	4	4	3,5	3,5	4,0	—	4	
II	4	4	3,5	3,5	4,0	—	5	

a) Diskontsatz der « Federal Reserve Bank of New York »

a) Taux d'escompte de la « Federal Reserve Bank of New York »



## 89. Kapitalmarktsätze

## 89. Taux des marchés financiers

(% per annum) — (% par an)

Monatsdurchschnitt oder Monat Moyenne mensuelle ou mois	Deutschland (B.R.) a)	France b)	Italia c)	Nederland d)	Belgique e) België	Luxembourg
1957	.	.	7,05	.	5,99	.
1958	.	.	6,70	4,38	5,55	.
1959	5,8	6,66	5,66	4,18	5,00	.
1958 I	.	.	7,02	4,86	6,47	.
II	.	.	6,95	4,66	6,33	.
III	.	.	6,93	4,47	6,06	.
IV	.	.	6,91	4,36	5,64	.
V	.	.	6,87	4,22	5,75	.
VI	.	.	6,81	4,16	5,73	.
VII	.	.	6,67	4,26	5,29	.
VIII	.	.	6,52	4,25	5,06	.
IX	.	.	6,58	4,24	5,02	.
X	.	.	6,53	4,29	5,18	.
XI	.	.	6,34	4,37	5,04	.
XII	.	.	6,24	4,39	4,98	.
1959 I	5,8	7,20	6,17	4,29	4,85	.
II	5,7	7,31	6,06	4,15	4,90	.
III	5,7	7,13	5,92	4,14	4,87	.
IV	5,7	6,92	5,73	4,09	4,88	.
V	5,8	6,76	5,67	4,12	4,95	.
VI	5,8	7,01	5,42	4,21	4,97	.
VII	5,7	6,61	5,46	4,26	5,04	.
VIII	5,7	6,18	5,46	4,13	5,04	.
IX	5,8	6,24	5,56	4,16	5,04	.
X	5,9	6,26	5,51	4,20	5,18	.
XI	5,9	6,24	5,45	4,17	5,11	.
XII	6,0	6,10	5,47	4,23	5,19	.

a) Rendite aller festverzinslichen börsennotierten Werte

b) Zinssatz f. festverzinsliche Werte: Obligationen der Wirtschaft

c) Rendite der Obligationen

d) Durchschnitt von 9 Staatsrenten

e) Staatspapiere mit 5-20 jähr. Laufzeit (4-5%)

a) Rendement de l'ensemble des valeurs à revenu fixe cotées en bourse

b) Taux d'intérêt des valeurs à revenu fixe: obligations du secteur privé

c) Taux de rendement des obligations

d) Moyenne de 9 rentes d'État

e) Titres de l'État à échéance de 5 à 20 ans (4-5%)

## 90. Index der Aktienkurse

## 90. Indice du cours des actions

1953 = 100

Monatsdurchschnitt oder Monat Moyenne mensuelle ou mois	Deutschland (B.R.) a)	France	Italia	Nederland	Belgique België	Luxembourg	United Kingdom	United States
1957	208	245	169	205	155	134	145	192
1958	268	220	170	203	134	121	151	198
1959	459	293	261	294	137	142	207	247
1958 II	230	239	167	178	126	115	126	178
III	229	224	164	181	130	115	134	180
IV	239	211	162	184	127	114	141	180
V	240	211	164	190	129	115	142	187
VI	251	218	161	199	137	121	149	191
VII	258	213	167	201	137	122	149	195
VIII	276	213	167	205	142	125	158	204
IX	295	218	171	213	139	127	163	211
X	312	217	177	227	139	125	168	218
XI	332	216	187	241	142	125	170	218
XII	328	215	192	241	137	126	181	230
1959 I	347	250	203	260	140	133	178	238
II	354	253	211	261	135	133	182	235
III	354	253	222	258	132	132	183	241
IV	374	262	243	277	134	136	191	243
V	400	278	247	290	141	141	198	250
VI	444	284	255	292	142	141	198	249
VII	506	292	276	296	140	148	195	258
VIII	570	311	300	313	145	150	211	256
IX	540	310	281	306	137	145	207	249
X	514	326	281	306	135	147	237	245
XI	542	348	301	320	134	151	243	248
XII	566	350	312	344	134	152	260	255
1960 I	586	334	328	359	138			

a) Ohne Saarland

a) Sarre non comprise



HANDEL DER EWG nach Ländern

import Mio \$

RESEAU DU COMMERCE DE LA CEE

Ursprung Origine	E.W. G.		Deutschland (BR)		France		Italia		Nederland		U. E. B. L.	
	1958	1959	1958	1959	1958	1959	1958	1959	1958	1959	1958	1959
JAN. - DECEMBRE	1958	1959	1958	1959	1958	1959	1958	1959	1958	1959	1958	1959
M O N D E	22894.6	24120.1	7360.6	8316.6	5604.4	5087.0	3169.0	3340.7	3624.8	3938.8	3135.8	3437.0
T-EXCL METR CEE	16109.0	16042.9	5464.6	5856.3	4377.9	3725.0	2485.3	2451.7	2106.9	2189.3	1674.3	1820.6
...CEE METROP	6785.6	8077.3	1896.0	2460.3	1226.5	1362.1	683.6	889.0	1517.9	1749.5	1461.6	1616.4
...DOM CEE	589.8	462.2	8.4	6.4	569.0	446.3	7.4	5.3	3.1	2.4	1.9	1.8
...PTOM CEE	953.8	899.9	75.9	92.1	618.4	486.1	45.0	60.2	39.6	43.1	174.9	208.4
T O T A L CEE	8329.2	9429.4	1980.3	2558.8	2413.9	2294.4	736.0	954.5	1560.7	1795.0	1638.4	1826.7
A E L E	3596.5	3890.6	1513.1	1719.4	530.0	480.6	587.3	609.4	513.6	570.6	452.5	510.6
AUTRES DECE	233.0	274.0	122.0	159.5	57.0	35.3	30.4	47.8	12.7	15.5	10.9	15.9
EUROPE ORIENT	675.9	823.2	266.5	323.3	173.6	160.4	101.4	154.8	77.5	110.4	56.9	74.2
AMERIQUE NORD	3223.8	2817.5	1228.6	1094.8	619.6	480.9	559.8	403.2	460.6	467.9	355.2	370.6
AMER LAT DOLL..	722.8	681.0	381.5	370.9	90.4	98.9	64.3	55.1	120.1	98.1	66.5	57.9
AMER LATINE NDA	838.6	949.4	374.3	426.3	121.2	118.8	144.1	172.9	120.3	141.8	78.7	89.5
MOYEN ORIENT	1903.1	1864.3	316.5	396.6	630.1	575.4	470.9	451.8	318.0	274.3	167.6	166.1
EXTREME ORIENT	905.5	912.1	350.9	382.2	189.4	173.1	118.7	117.0	169.5	162.8	77.0	77.1
ZONE STERLING	3493.9	3640.7	947.6	1078.8	834.7	781.0	656.6	619.8	598.9	648.3	456.2	512.8
ZONE G A T T	18793.3	19861.2	5955.5	6771.0	4439.5	4034.5	2485.9	2555.7	3124.4	3441.2	2787.9	3058.9
E U R O P E	11895.7	13637.4	4059.9	4928.5	2135.8	2129.3	1482.1	1793.3	2179.2	2513.2	2038.7	2272.9
ALBANIE	0.5	0.9		0.1			0.5	0.7				
...ALLEMAGNE F.	2280.6	2696.4			652.6	855.3	384.1	464.2	705.9	815.4	538.0	561.6
ALLEN MARK EST	32.4	41.4			7.2	7.1	4.0	5.9	11.0	15.5	10.1	12.9
AUTRICHE	441.1	451.6	218.0	237.5	28.2	17.2	148.8	147.0	29.9	32.0	16.0	17.9
BULGARIE	26.2	27.8	13.5	15.4	5.8	2.8	4.8	7.1	0.8	1.6	1.3	1.0
DANEMARK T	392.5	421.6	248.0	282.6	34.8	31.3	69.2	60.8	24.0	27.7	16.5	19.2
ESPAGNE	232.1	203.0	121.1	118.4	69.7	35.8	10.4	15.5	16.2	15.0	14.8	18.3
FINLANDE	228.1	240.4	91.8	100.5	58.2	44.1	12.4	15.7	35.0	46.5	30.8	33.6
...FRANCE T	1180.9	1485.1	562.2	657.4			154.0	256.9	101.1	139.9	363.5	430.9
GRECE	110.7	95.9	54.7	53.6	35.6	15.5	12.4	17.1	5.5	6.7	2.6	3.0
HONGRIE	56.1	72.9	30.6	42.4	6.6	7.3	13.1	15.2	2.1	4.0	3.7	4.0
IRLANDE	15.5	17.0	6.9	8.1	2.4	2.5	1.4	2.1	1.7	1.9	3.0	2.4
ISLANDE	11.5	8.0	7.3	4.6	0.7	0.9	2.2	1.1	1.3	1.3	0.1	0.1
...ITALIE	667.4	849.2	404.4	519.8	131.8	177.6			63.9	71.3	67.3	80.6
NORVEGE	212.9	210.6	114.3	122.8	32.9	25.6	18.6	20.4	24.5	24.5	22.6	17.2
...PAYS BAS	1310.4	1554.8	594.6	744.3	141.6	176.5	81.6	90.7			492.7	543.4
POLONIE	123.1	133.2	71.0	81.1	24.8	14.4	14.7	21.3	6.7	7.6	5.9	8.9
PORTUGAL	77.5	71.8	26.2	29.6	20.7	13.4	12.7	11.8	6.3	6.5	11.5	10.4
PTOM BRIT	4.9	1.3	0.1	0.2	4.6	0.4	0.3	0.6		0.1		0.3
ROUMANIE	60.1	56.1	29.2	25.0	15.9	14.8	11.8	11.4	2.1	1.7	1.1	3.1
ROYAUME UNI	1190.9	1346.5	318.7	384.6	198.5	191.6	174.0	185.4	267.7	298.0	231.9	286.9
SUEDE	698.6	731.5	335.9	365.0	100.3	87.6	62.6	71.3	104.0	113.4	95.8	94.2
SUISSE	589.9	656.9	252.2	297.2	114.7	113.9	101.2	112.7	56.9	68.4	64.9	64.7
TSCHECOSLOV	103.9	112.9	49.3	56.3	18.5	13.0	12.7	15.2	13.9	16.9	9.4	11.5
TURQUIE	94.2	153.1	53.2	93.3	18.3	16.3	14.4	27.5	4.2	5.6	4.2	10.4
...U E B L	1346.2	1491.8	334.8	422.4	300.5	269.2	63.9	77.3	647.0	722.9		
U R S S	273.6	378.0	72.8	103.0	94.7	101.1	39.8	78.0	40.9	63.1	25.3	32.7
YOUgosLAVIE	133.8	127.5	49.2	47.1	16.1	10.5	56.3	60.4	6.5	5.7	5.6	3.8
EUROPE NDA		0.1				0.1						
A F R I Q U E	2692.9	2570.7	467.2	525.2	1525.0	1230.6	245.4	282.4	176.7	203.1	278.5	329.3
...ALGERIE	473.0	354.4	7.9	6.3	452.9	339.6	7.3	4.9	3.1	2.3	1.7	1.4
.CAMEROUN AD FR	112.6	91.4	6.5	7.2	90.5	66.0	0.7	1.1	13.2	13.7	1.7	3.4
.COTE FR SOMALI	0.1	0.2		0.1	0.1			0.1				
EGYPTE	69.6	66.7	20.2	22.8	13.3	8.6	26.7	26.3	4.6	4.8	4.8	4.2
ETHIOPIE	12.6	13.7	1.3	1.3	1.7	1.8	7.9	8.5	1.4	1.7	0.3	0.3
GHANA	96.6	109.4	49.5	55.7	6.6	3.8	17.7	21.3	15.8	18.3	7.0	10.3
GUINEE REP		18.4		0.5		16.9		0.4		0.3		0.3
LIBERIA	28.9	31.5	15.8	13.1	0.1		0.4	1.1	4.9	7.6	7.7	9.8
LIBYE	7.5	4.3	1.0	0.7			6.1	2.8	0.3	0.6		0.1
.MADAGASCAR T	71.0	56.5	2.7	2.6	66.3	51.5	1.6	2.2	0.2	0.2	0.2	0.1
MAROC T	316.9	292.2	38.0	42.7	233.8	198.8	22.1	28.1	12.2	9.5	10.8	13.0
NIGERIA T	113.4	153.3	45.2	60.0	5.4	11.8	17.1	17.7	35.9	49.3	9.7	14.5
...PTOM BELGES	277.7	331.7	39.2	49.0	33.6	34.0	24.4	36.6	13.7	16.0	166.8	196.1
PTOM BRIT OCCID	17.3	17.6	6.2	5.2	0.4	0.3	3.2	3.5	7.0	8.3	0.6	0.2
PTOM BRIT ORIENT	96.2	90.4	61.1	49.8	10.3	9.5	9.7	10.4	8.3	14.8	6.7	5.9
PTOM ESPAGNOLS	3.6	3.3	0.5	0.4	3.1	1.6				1.4		
...PTOM A E F	95.6	90.2	17.9	20.3	73.1	62.8	0.5	0.7	3.2	3.9	1.0	2.5
...PTOM A O F	341.9	271.5	9.1	9.2	315.4	241.2	3.8	6.4	8.4	8.4	5.2	6.3
PTOM PORTUGAIS	54.9	47.8	15.7	16.4	9.7	7.4	1.3	2.1	22.1	18.7	6.0	3.2
...REUNION	36.3	30.0			36.3	30.0				0.1		
RHODESIE FED	64.1	98.2	34.1	56.9	14.5	14.6	6.2	14.7	3.6	5.5	5.7	6.4
.SOHALIE IT	13.9	13.1					13.9	13.1				
SOUDAN	33.8	62.5	13.7	23.8	8.4	14.2	7.3	15.3	2.5	3.9	2.0	5.3
TUNISIE	128.2	112.0	3.5	4.0	107.3	76.0	15.0	30.2	1.8	1.4	0.6	0.3
UNION SUD AFR T	227.3	210.3	78.0	77.3	42.5	40.0	52.4	34.9	14.6	12.3	39.8	45.7

**import** | Mio \$

Origine	E.W. G.		Deutschland (BR)		France		Italia		Nederland		U. E. B. L.	
	1958	1959	1958	1959	1958	1959	1958	1959	1958	1959	1958	1959
<b>A M E R I Q U E</b>	4944.8	4586.5	2017.9	1913.1	915.0	780.9	770.6	633.5	733.5	736.0	507.5	522.9
- ANTILLES FR	80.1	77.0	0.5	0.2	79.5	76.5	-	0.3	-	-	-	-
ARGENTINE	350.2	354.9	129.1	131.8	32.1	43.5	76.9	99.3	67.4	72.9	44.7	47.4
BOLIVIE	4.8	5.1	3.7	4.3	0.5	0.1	0.2	0.1	0.2	0.1	0.3	0.5
BRESIL	235.7	258.2	89.9	103.4	56.0	49.9	41.8	43.5	29.6	37.4	18.4	24.1
CANADA	428.1	326.9	229.7	165.1	56.7	52.3	45.5	30.4	51.7	33.4	44.4	45.7
CHILI	117.9	145.5	87.6	109.6	13.3	11.5	12.2	17.3	2.6	4.1	2.2	2.9
COLOMBIE	73.2	85.8	47.4	53.5	2.0	1.3	1.4	1.9	14.9	21.1	7.4	7.9
COSTA RICA	29.3	26.2	25.9	22.6	0.1	0.5	2.1	1.8	0.4	0.3	0.8	1.1
CUBA	38.4	32.6	7.1	12.1	7.6	8.4	2.4	0.6	16.5	8.3	4.7	3.2
DEP ETATS UNIS	0.1	0.7	-	-	-	0.7	-	-	-	-	-	-
DOMINICAINE R--	11.1	14.5	3.4	5.8	0.7	0.6	1.6	2.0	2.9	3.9	2.5	2.1
EQUATEUR	49.1	41.7	35.8	30.9	2.1	1.5	5.0	3.5	1.9	2.4	4.3	3.5
ETATS UNIS	2795.8	2490.6	996.9	929.7	562.9	428.6	514.3	372.8	408.9	434.5	310.8	324.9
GUATEMALA	21.7	27.1	17.0	21.6	0.5	0.7	1.0	0.9	1.9	2.2	1.2	1.7
- GUYANE FR	0.4	0.7	-	-	0.2	0.2	-	-	-	-	0.2	0.4
HAITI	18.5	11.1	0.8	0.6	2.4	0.5	8.3	6.5	0.6	0.1	6.4	3.4
HONDURAS REP	8.1	10.5	5.2	7.2	0.5	0.2	1.3	1.8	0.7	0.8	0.4	0.5
MEXIQUE	114.6	137.4	67.6	71.0	12.1	23.4	9.3	12.4	14.9	16.5	10.7	14.0
NICARAGUA	26.8	26.9	15.0	13.8	2.5	3.0	1.2	3.9	7.4	5.0	0.7	1.2
PANAMA REP	5.0	4.8	2.9	0.9	0.3	0.3	0.9	1.9	0.4	0.3	0.7	1.6
PARAGUAY	7.1	9.7	2.6	5.1	1.6	1.5	0.2	0.3	1.5	1.7	1.3	1.2
PEROU	89.2	99.3	52.1	61.3	10.8	7.8	8.0	6.5	8.2	13.5	10.1	10.2
PTOM BRIT	22.1	21.5	4.4	4.5	2.0	1.9	1.3	1.0	13.1	12.1	1.3	2.0
- ST PIERRE MIO	0.5	0.5	-	-	0.5	0.5	-	-	-	-	-	-
SALVADOR	47.6	39.1	42.1	32.8	0.5	1.6	2.3	2.0	1.3	1.6	1.4	1.0
SURINAM ANTILLE	56.1	38.2	25.6	16.3	1.6	2.5	0.9	1.0	19.3	16.0	5.7	2.4
URUGUAY	38.5	41.8	13.0	15.3	7.5	4.5	5.1	5.9	11.0	12.2	1.9	3.8
VENEZUELA	274.5	216.2	107.5	93.9	58.6	57.0	27.4	15.6	56.1	35.5	24.9	16.2
<b>A S I E</b>	2794.5	2743.8	683.3	789.4	804.5	729.0	553.6	526.7	510.9	460.8	242.2	237.9
ADEN	1.9	3.1	0.3	0.3	0.2	0.3	0.4	0.5	-	1.7	0.9	0.2
AFGHANISTAN	6.5	12.9	6.4	11.2	-	1.3	0.1	0.2	0.1	0.1	-	-
ARABIE SAOUDITE	320.6	319.5	67.8	110.4	92.9	68.3	119.6	110.0	22.0	21.2	18.3	9.7
BAHREIN	129.0	98.0	9.1	0.2	70.1	72.9	30.9	8.6	14.6	11.1	4.2	5.1
BIRMANIE UNION	3.4	13.0	-	7.0	0.4	0.4	0.3	0.6	0.9	2.4	1.8	2.4
BORNEO BRIT	26.6	23.2	4.3	4.0	4.9	1.4	2.9	2.5	14.1	14.8	0.4	0.4
CAMBODGE	13.5	13.4	0.6	0.8	12.6	12.3	-	0.3	0.3	0.3	-	0.1
CEYLAN	25.9	35.2	13.9	17.0	3.9	4.9	4.9	8.3	2.5	4.1	0.8	0.9
CHINE CONTINENT	106.2	126.4	58.5	66.2	11.3	16.2	13.2	13.3	17.1	22.1	6.1	8.7
CHINE FORMOSE	6.0	6.7	4.9	4.9	0.7	0.6	0.1	0.2	0.2	0.5	0.2	0.4
CHYPRE	22.9	28.7	17.4	20.9	-	2.1	2.6	3.0	1.9	1.6	1.1	1.0
HONG KONG	19.0	24.6	10.8	16.9	1.9	1.1	1.4	2.0	3.3	3.3	1.7	1.4
INDE UNION	102.4	99.7	45.6	44.0	21.8	22.4	14.5	11.9	8.6	10.7	11.9	10.7
INDONESIE	153.4	139.3	47.9	48.9	8.0	5.6	10.5	7.1	81.0	71.5	6.1	6.2
IRAK	380.1	412.5	75.7	83.5	180.1	165.9	100.0	103.1	15.8	0.7	8.6	39.2
IRAN	240.6	252.5	61.0	97.7	46.4	52.3	15.3	31.7	48.3	16.6	69.6	54.3
ISRAEL	29.4	39.3	11.1	14.1	5.7	3.7	3.5	7.1	4.9	6.4	4.3	8.0
JAPON	116.9	114.9	45.1	51.1	9.8	9.7	13.0	15.2	29.5	19.0	19.6	19.8
JORDANIE	0.2	0.1	-	-	-	-	0.1	-	-	-	-	-
KOKEIT	549.1	465.8	43.2	36.0	166.1	148.1	133.9	129.0	150.6	134.7	35.3	21.0
LAOS	60.6	51.7	3.5	2.1	6.2	3.2	1.4	2.5	32.2	26.6	17.3	17.3
LIBAN	135.4	159.3	44.6	58.0	36.0	46.5	47.1	44.8	2.3	4.3	4.5	5.7
MALAISIE FED	92.9	67.6	24.0	20.4	35.8	16.0	11.0	9.9	4.2	5.9	17.9	15.7
PAKISTAN	71.3	53.2	44.7	30.5	5.8	4.6	1.7	1.9	14.9	13.0	4.3	3.2
PHILIPPINES	23.9	20.0	16.2	14.3	1.6	0.5	-	-	0.7	1.5	0.1	0.3
PTOM PORTUGAIS	17.1	18.0	3.4	3.2	-	-	-	-	12.1	13.5	1.5	1.4
SYRIE	64.9	69.1	8.6	3.7	18.5	15.4	15.1	4.5	20.9	44.2	1.8	1.4
THAILANDE	26.2	22.4	12.6	11.8	0.9	0.9	1.6	1.9	7.4	5.6	3.6	2.2
VIETNAM SUD	41.9	42.9	1.5	9.9	39.9	30.5	6.3	1.4	0.1	0.8	0.1	0.3
YEMEN	3.2	2.5	-	-	0.7	0.6	2.6	1.8	-	-	-	-
ASIE NDA	3.5	4.9	0.6	0.7	1.6	1.1	0.5	-	0.6	2.6	0.2	0.6
<b>O C E A N I E</b>	548.6	563.2	124.9	151.4	224.1	217.2	115.1	102.8	16.0	19.4	68.4	72.4
AUSTRALIE T	382.3	397.9	90.4	113.3	135.4	134.4	95.4	84.3	7.0	8.9	54.2	57.0
DEP ETATS UNIS	6.9	5.2	5.8	4.1	-	-	-	0.1	0.7	0.7	0.3	0.2
NOUV GUIN NEER	1.2	4.2	0.1	3.0	0.1	0.2	-	-	0.9	0.9	-	-
NOUV ZELANDE	117.6	123.2	27.1	26.1	49.5	52.8	19.6	18.3	7.4	8.9	13.9	15.1
PTOM BRIT	1.2	2.2	1.0	2.1	0.1	0.1	-	-	-	-	-	-
- PTOM FR	39.4	30.6	0.5	0.7	38.9	29.8	0.1	0.1	-	-	-	-
<b>D I V E R S</b>	18.4	18.6	7.4	8.8	-	-	2.1	2.0	8.4	6.1	0.5	1.7
PROVISIONS BORD	7.2	8.6	7.2	8.6	-	-	-	-	-	-	-	-
DIVERS NDA	11.2	9.9	0.2	0.2	-	-	2.1	2.0	8.4	6.1	0.5	1.7

**export** | Mio \$

Bestimmung Destination	E.W. G.		Deutschland (BR)		France		Italia		Nederland		U. E. B. L.	
	1958	1959	1958	1959	1958	1959	1958	1959	1958	1959	1958	1959
JAN. - DECEMBRE												
M O N D E	22730.5	25213.4	8803.2	9804.9	5121.3	5613.6	2536.2	2895.0	3217.3	3607.3	3052.5	3292.6
T. EXCL METR CEE	15867.2	17045.2	6397.1	7072.2	3984.5	4090.1	1929.6	2102.4	1680.6	2010.2	1675.2	1770.3
...CEE METROP	6863.3	8168.2	2406.1	2732.7	1136.8	1523.6	606.4	792.5	1336.8	1597.2	1377.3	1522.2
...DOM CEE	1112.9	1081.5	9.3	12.0	1077.2	1041.1	13.0	12.7	10.0	12.2	3.4	3.6
...PTOM CEE	746.1	617.0	50.6	48.8	501.0	405.2	26.2	28.5	38.9	35.2	129.3	99.4
T O T A L CEE	8722.3	9866.8	2466.0	2793.5	2715.1	2969.9	645.6	833.7	1385.7	1644.5	1510.0	1625.2
A E L E	4943.3	5415.4	2414.7	2643.5	684.0	757.0	547.7	643.6	811.8	847.5	485.2	523.7
AUTRES OEC	454.2	482.6	207.4	247.6	68.6	57.1	93.9	83.1	42.4	50.6	42.0	44.3
EUROPE ORIENT	624.5	710.7	277.3	314.2	145.3	158.4	87.9	119.5	51.7	58.4	62.3	60.1
AMERIQUE NORD	1892.1	2665.7	744.6	1042.7	343.5	521.4	276.2	378.7	206.0	235.9	321.8	487.0
AMER LAT DOLL..	760.0	734.3	341.0	336.7	93.1	97.6	159.5	136.4	86.1	77.5	80.3	86.1
AMER LATINE NDA	731.7	771.9	362.5	378.5	119.3	135.0	110.5	114.6	46.6	72.5	92.9	71.2
MOYEN ORIENT	920.9	912.1	418.0	417.6	138.6	150.2	171.5	158.9	94.3	107.6	98.4	77.7
EXTREME ORIENT	1409.4	1274.0	732.6	686.4	237.6	201.8	160.9	123.7	123.7	142.6	154.6	119.4
ZONE STERLING	3004.8	3129.5	1178.8	1231.8	459.7	454.7	389.1	417.7	626.5	678.9	350.7	346.2
ZONE G A T T	18473.6	20929.0	7095.7	8011.1	4149.0	4653.4	1841.6	2173.7	2802.9	3197.8	2584.4	2892.9
E U R O P E	13575.9	15487.3	5614.0	6291.3	2190.4	2618.5	1441.5	1747.1	2310.2	2625.5	2019.8	2204.9
ALBANIE	1.9	1.9	0.1	0.1	0.1	0.1	1.7	1.6				0.1
...ALLEMAGNE F.	1861.6	2502.6			535.8	815.9	362.3	470.3	610.6	780.1	352.9	436.3
ALLEM MARK EST	34.3	34.3			6.5	8.3	4.5	6.3	14.2	11.4	9.1	8.4
AUTRICHE	598.7	657.0	439.2	466.5	35.1	44.5	72.9	81.6	32.1	38.5	19.3	25.9
BULGARIE	25.7	75.3	13.8	40.7	4.7	7.6	3.8	16.8	1.3	5.3	2.2	4.9
DANEMARK T	452.5	565.1	260.2	337.4	38.4	54.9	19.4	27.1	84.6	90.8	49.9	54.8
ESPAGNE	255.0	229.1	106.1	103.1	82.4	60.0	18.6	21.8	25.0	20.3	22.8	23.8
FINLANDE	204.2	251.5	115.8	145.5	31.3	38.3	9.6	12.5	27.0	33.7	20.5	21.5
...FRANCE T	1282.1	1370.3	667.4	707.3			134.7	172.8	156.4	191.1	323.5	299.1
GRECE	231.8	193.0	111.5	96.6	29.8	20.6	48.4	38.3	19.0	17.2	23.0	20.3
HONGRIE	58.0	78.1	28.8	35.9	10.7	13.6	9.3	16.3	4.0	4.6	5.2	7.7
IRLANDE	58.0	68.9	22.0	28.5	7.8	8.1	3.2	3.5	14.3	16.9	10.7	11.9
ISLANDE	13.4	15.4	7.8	9.3	0.7	0.5	0.9	1.4	3.0	3.1	1.0	1.1
...ITALIE	771.4	978.4	441.3	527.6	172.8	267.3			88.1	97.4	69.2	86.2
NORVEGE	433.9	419.5	254.3	244.9	46.2	39.1	20.8	21.5	73.7	79.2	38.9	34.8
...PAYS BAS	1500.0	1746.0	712.9	824.9	103.6	144.5	51.9	76.0			631.7	700.5
POLONNE	141.5	129.4	78.8	70.0	16.1	14.3	19.1	16.5	11.7	14.3	15.8	14.2
PORTUGAL	187.0	186.0	83.6	81.7	39.0	38.8	16.8	18.4	13.4	16.0	34.2	31.1
PTOM BRIT	37.3	28.4	5.3	5.3	13.9	8.2	11.4	8.3	5.4	5.3	1.4	1.3
ROUMANIE	46.1	39.0	22.4	16.4	14.1	8.9	7.0	8.1	1.7	2.5	1.0	3.1
ROYAUME UNI	1328.7	1445.3	347.9	395.7	250.6	250.6	173.2	217.0	382.9	387.0	174.2	194.9
SUEDE	917.3	953.8	539.7	544.4	82.0	99.4	68.3	68.1	146.2	151.0	81.1	90.9
SUISSE	1027.0	1188.8	490.3	572.8	192.6	229.7	176.2	209.9	78.9	85.1	89.0	91.2
TCHECOSLOV	109.6	108.3	61.3	59.9	17.5	15.4	11.5	10.4	7.9	8.3	11.4	14.2
TURQUIE	151.5	205.2	66.0	113.1	30.2	27.9	41.3	39.9	6.0	13.3	7.9	11.0
...U E B L	1448.2	1571.0	584.5	593.1	324.7	375.8	57.5	73.4	481.6	528.7	17.7	7.5
U R S S	207.4	244.3	72.2	91.1	75.7	90.1	31.1	43.6	10.8	12.0		
YOUOSLAVIE	184.8	198.4	80.9	99.3	21.3	12.9	66.0	65.8	10.1	12.5	6.5	8.0
EUROPE NDA	6.9	3.0			6.9	3.0						
A F R I Q U E	2962.0	2847.0	455.5	499.3	1872.7	1769.8	214.3	209.3	182.4	182.3	237.1	186.3
...ALGERIE	1012.4	990.9	8.5	11.2	981.2	954.6	12.6	12.4	8.0	10.4	2.1	2.3
...CAMEROUN AD FR	67.7	46.5	3.0	2.4	61.0	40.5	0.6	1.1	2.1	1.5	0.9	1.1
...COTE FR SOHAL	2.5	2.8	0.2	0.2	1.4	1.7	0.3	0.3	0.5	0.5	0.1	0.1
EGYPTE	153.9	138.7	65.6	77.7	15.3	17.8	41.0	27.1	15.8	8.6	16.2	7.5
ETHIOPIE	22.2	24.7	6.9	8.3	2.0	1.4	9.9	12.7	1.4	1.4	2.0	1.0
GHANA	38.9	59.8	12.1	24.3	3.8	4.7	1.4	3.2	18.1	22.1	3.5	5.4
GUINEE REP		40.9		1.1		39.0		0.2		0.4		0.2
LIBERIA	50.6	89.0	18.5	46.6	1.9	4.5	7.4	8.4	11.8	13.6	11.0	15.8
LIBYE	40.9	44.4	7.9	11.3	7.1	7.3	21.9	21.4	3.0	3.7	1.0	0.7
MADAGASCAR T	75.7	68.3	2.3	2.5	69.8	62.3	0.7	0.6	1.7	1.8	1.2	1.1
MAROC	260.8	203.9	24.7	21.3	164.2	143.4	26.9	23.3	13.4	9.2	11.6	6.8
NIGERIA T	72.0	75.5	33.0	29.4	6.2	8.3	7.5	9.7	19.1	21.2	6.2	6.9
...PTOM BELGES	178.4	151.8	24.1	25.3	12.7	12.3	8.4	9.9	14.0	13.6	119.2	90.7
PTOM BRIT OCCID	11.9	9.4	2.4	1.9	1.1	1.2	4.0	3.0	3.4	2.5	1.0	0.8
PTOM BRIT ORIENT	54.7	54.8	21.7	22.4	9.1	10.7	8.2	6.1	9.2	9.4	6.5	6.2
PTOM ESPAGNOLS	11.2	12.7	3.1	2.4	7.2	7.4			0.2	1.9	0.6	1.0
...PTOM A E F	69.8	59.3	4.2	3.8	61.4	51.6	0.8	0.8	1.7	1.7	1.6	1.4
...PTOM A O F	313.0	252.5	15.5	12.7	271.9	217.8	8.7	9.4	11.2	8.4	5.7	4.2
PTOM PORTUGAIS	50.2	44.0	21.8	19.5	7.7	5.5	3.9	5.6	7.2	6.0	9.6	7.5
...REUNION	27.8	26.4			27.3	26.0			0.3	0.3	0.2	0.1
RHODESIE FED	29.0	26.0	11.3	12.0	2.8	4.0	5.5	3.7	5.9	4.1	3.4	2.1
SOMALIE IT	6.7	6.8	0.2	0.3	0.1	0.1	6.4	6.3				
SOUDAN	23.6	23.8	9.0	8.3	4.1	4.6	3.0	5.3	3.3	2.3	4.2	3.3
TUNISIE	120.5	131.9	3.4	6.0	108.7	115.3	5.5	7.2	1.9	2.0	1.0	1.4
UNION SUD AFR T	267.7	262.2	156.0	148.3	24.5	27.7	29.6	31.9	29.3	35.5	28.3	18.7

export Mio \$

Bestimmung Destination	E.W. G.		Deutschland (BR)		France		Italia		Nederland		U. E. B. L.	
	1958	1959	1958	1959	1958	1959	1958	1959	1958	1959	1958	1959
JAN - DECEMBRE	3569.7	4342.2	1467.7	1760.6	635.9	630.8	551.1	634.4	412.4	443.4	502.7	653.0
A M E R I Q U E												
.. ANTIILLES FR	67.1	60.1	0.7	0.8	63.4	56.6	0.4	0.2	1.6	1.4	1.0	1.1
ARGENTINE	305.0	323.7	127.6	145.0	34.5	48.0	58.8	69.8	21.1	18.7	63.0	42.2
BOLIVIE ..	13.6	9.5	8.7	6.4	0.3	0.5	2.8	0.7	1.0	1.3	0.8	0.7
BRESIL	260.3	275.5	153.2	144.9	46.8	52.7	33.4	30.7	10.4	35.0	14.4	12.2
CANADA	236.6	294.5	104.3	132.2	42.5	57.1	30.1	33.7	25.2	28.2	34.5	43.3
CHILI	62.7	72.3	39.9	41.8	12.3	15.8	4.1	4.7	2.5	5.2	4.1	4.9
COLOMBIE ..	72.3	64.2	45.2	37.6	10.0	9.9	5.1	4.2	6.2	6.5	5.7	6.1
COSTA RICA ..	15.8	17.1	8.8	8.7	1.1	1.8	1.0	0.9	3.5	3.3	1.3	2.3
CUBA ..	71.4	75.3	31.3	29.6	9.4	14.3	11.0	8.3	6.3	8.2	13.5	14.9
DEP ETATS UNIS	3.4	6.2	0.5	0.1	2.6	5.6	0.1	0.1	0.2	0.3	0.1	0.1
DOMINICAINE R..	16.6	19.2	7.2	7.1	1.6	2.0	2.3	1.9	1.8	1.3	3.8	7.0
EQUATEUR ..	22.2	22.7	13.0	12.6	2.9	2.5	1.6	2.1	1.8	2.4	2.9	3.1
ETATS UNIS	1655.4	2371.2	640.3	910.5	300.9	464.3	246.1	345.1	180.9	207.7	287.2	443.7
GUATEMALA ..	21.5	20.9	13.0	11.8	1.4	2.3	2.5	1.7	3.1	2.3	1.6	2.8
.. GUYANE FR	5.6	4.1	0.1	0.1	5.3	3.9			0.1	0.1	0.1	0.1
HAITI ..	6.1	5.4	1.9	1.6	1.6	1.3	0.7	0.4	0.9	0.9	1.0	1.1
HONDURAS REP ..	6.7	7.5	4.4	4.3	0.3	0.4	0.5	0.2	0.8	1.5	0.8	1.1
MEXIQUE ..	130.3	129.6	64.4	72.5	21.7	20.3	24.4	19.8	9.1	9.6	10.7	7.5
NICARAGUA ..	9.9	7.5	6.1	4.3	0.5	0.6	0.6	0.4	1.2	1.1	1.5	1.1
PANAMA REP ..	54.6	48.5	8.6	5.9	4.6	8.3	29.3	26.7	10.7	4.8	1.3	2.8
PARAGUAY ..	6.8	6.1	4.5	4.3	0.5	0.6	0.5	0.2	0.5	0.5	0.8	0.5
PEROU	59.8	59.7	29.7	30.5	5.3	5.4	6.7	4.5	9.1	10.1	9.0	9.2
PTOM BRIT	43.8	49.1	12.2	14.1	5.4	7.3	3.3	2.9	18.2	19.2	4.7	5.6
.. ST PIERRE MIO	1.0	1.2			0.8	0.9			0.1	0.3		
SALVAADOR ..	17.2	15.6	10.9	9.1	1.5	1.5	1.3	1.3	2.7	2.4	0.9	1.3
SURINAM ANTILLE	65.1	49.7	6.1	7.5	2.6	2.7	1.1	1.5	53.4	36.2	1.9	1.8
URUGUAY ..	37.0	34.6	7.6	12.0	17.8	12.5	7.0	4.8	2.9	3.1	1.6	2.2
VENEZUELA ..	301.8	291.2	117.5	125.3	36.3	32.1	76.7	67.7	37.0	31.9	34.3	34.3
A S I E	2207.3	2095.7	1103.3	1050.4	356.7	338.8	269.6	232.1	230.5	268.0	247.2	206.4
ADEN	11.3	13.0	4.2	4.9	1.3	1.3	2.4	2.4	2.7	3.7	0.7	0.7
AFGHANISTAN	5.3	5.0	3.7	3.4		0.6	1.0	0.5	0.4	0.4	0.1	0.1
ARABIE SEODITE	57.3	38.4	21.0	16.2	5.4	3.1	12.4	6.8	9.6	9.2	8.8	3.1
BAHREIN	20.8	18.4	12.9	4.4	0.7	0.8	2.0	1.8	3.9	10.0	1.3	1.4
BIRMANIE UNION	7.2	21.1		10.2	0.7	2.2	0.9	1.1	4.3	6.3	1.3	1.4
BORNED BRIT	5.5	7.9	0.6	0.6	3.8	5.9		0.1	0.9	1.1	0.1	0.2
CAMBOOGE	19.0	14.1	2.2	1.7	15.6	11.7			0.9	0.5	0.3	0.3
CEYLAN	29.0	32.4	10.7	14.6	5.6	4.0	2.2	2.5	5.7	5.9	4.9	5.5
CHINE CONTINENT	303.6	249.6	162.4	128.7	44.4	39.8	32.6	36.4	11.9	11.2	52.2	33.5
CHINE FORMOSE	14.1	13.9	8.8	9.7	1.6	1.1	1.9	0.9	1.0	1.5	0.7	0.7
CHYPRE	20.4	29.0	8.3	10.3		5.1	5.9	6.7	3.9	4.0	2.4	2.9
HONG KONG	53.0	66.5	20.6	26.1	4.9	6.3	6.5	9.1	11.5	12.5	9.4	12.6
INDE UNION	437.2	331.2	279.5	223.1	57.8	41.3	46.8	30.4	15.6	20.9	37.5	15.5
INDONESIE	113.7	98.0	42.9	48.0	9.8	10.4	25.0	6.1	29.2	25.7	6.9	7.8
IRAK	76.2	55.2	36.4	30.5	5.7	1.9	8.9	2.5	9.2	8.5	16.0	11.6
IRAN	204.0	210.9	124.1	122.8	28.5	36.5	18.9	20.8	14.9	16.6	17.6	14.1
ISRAEL	109.2	114.1	58.7	45.7	22.2	26.4	7.7	12.9	12.7	19.0	8.0	10.1
JAPON	138.9	166.8	83.4	91.5	16.2	20.9	8.0	11.3	13.1	20.2	18.2	23.0
JORDANIE	20.0	27.8	8.4	11.9	1.2	2.3	5.3	7.9	2.5	3.5	2.5	2.2
KOWEIT	38.2	47.7	16.5	22.9	4.3	4.9	5.0	6.6	4.5	6.8	5.9	6.4
LAOS	3.3	1.8	0.7	0.3	2.5	1.4				0.1		
LIBAN	81.0	92.3	21.1	28.6	27.3	28.5	19.5	18.8	5.4	7.1	7.7	9.3
MALAISIE FED	35.3	42.2	14.4	18.0	5.9	5.0	5.1	4.8	6.4	9.3	3.6	5.1
PAKISTAN	80.2	82.7	41.4	46.7	12.3	10.6	10.9	9.7	4.8	6.9	10.8	8.8
PHILIPPINES	48.2	49.5	25.7	26.0	5.2	5.4	5.7	2.0	8.0	11.0	3.7	5.1
PTOM PORTUGAIS	6.3	4.8	2.0	2.6	0.4	0.4	0.5	0.1	3.0	1.3	0.5	0.4
SINGAPOUR	32.4	33.0	10.6	12.2					16.8	15.0	5.0	5.8
SYRIE	62.1	61.9	25.1	23.8	13.4	13.4	11.7	11.3	5.4	7.2	6.5	6.2
THAILANDE	55.0	58.6	23.2	23.8	8.9	9.3	3.7	4.0	16.8	18.0	2.5	3.5
VIETNAM SUD	69.2	59.0	10.0	11.2	50.2	36.4	4.3	5.0	1.2	1.3	3.4	5.1
YEMEN	0.3	1.1	0.2	0.4	0.1	0.1		0.6				
ASIE NDA	50.4	48.0	23.7	29.6	1.0	1.7	12.9	9.1	4.4	3.6	8.4	4.1
O C E A N I E	252.7	269.2	114.5	127.2	50.7	44.5	24.2	23.1	39.2	51.4	24.1	23.1
AUSTRALIE T	171.5	200.1	89.8	105.3	23.4	22.7	19.9	19.2	21.8	36.0	16.6	16.9
DEP ETATS UNIS	3.3	3.9	2.5	2.6	0.4	0.2	0.1	0.2	0.2	0.8	0.2	0.2
.. NOUV GUIN NEER	8.0	8.3	0.4	0.5	0.1	0.1	0.1	0.1	7.0	7.0	0.3	0.5
NOUV ZELANDE	44.8	36.6	20.6	17.5	4.9	3.5	3.9	3.5	8.6	7.0	6.7	5.1
PTOM BRIT	1.6	0.7	0.5	0.4		0.1			0.9	0.2	0.1	
.. PTOM FR	23.5	19.5	0.6	0.8	21.8	17.9	0.1		0.6	0.4	0.3	0.3
O I V E R S	162.9	172.0	48.1	56.2	14.9	11.3	35.6	49.0	42.7	36.8	21.5	18.8
PROVISIONS BCRO	157.9	158.9	47.8	47.5	14.9	11.3	31.0	44.6	42.7	36.8	21.5	18.8
DIVERS NDA	4.9	13.1	0.3	8.7			4.6	4.3				

**import** | Mio \$

Origine	E.W. G.		C. E. E.		Deutschland (BR)		France		Italia		Nederland		U. E. B. L.	
	1958	1959	1958	1959	1958	1959	1958	1959	1958	1959	1958	1959	1958	1959
DECEMBRE	1958	1959	1958	1959	1958	1959	1958	1959	1958	1959	1958	1959	1958	1959
M O N D E	2022.2	2409.3	680.9	667.1	450.2	529.2	282.3	301.9	334.4	370.0	274.4	331.1		
T. EXCL METR CEE	1425.6	1586.6	514.1	607.5	350.8	366.5	218.2	215.7	196.1	199.2	146.5	177.7		
...CEE METROP	596.6	822.8	166.8	259.6	99.4	152.8	64.1	86.3	138.3	170.7	128.0	153.4		
...DOM CEE	49.3	55.9	0.4	1.1	47.6	54.0	0.7	0.5	0.4	0.2	0.3	0.2		
...PTOM CEE	81.8	77.8	6.5	10.7	52.2	38.0	3.8	3.4	3.9	3.5	15.3	22.1		
T O T A L CEE	727.8	956.4	173.7	271.4	199.3	244.8	68.6	90.1	142.7	174.4	143.6	175.7		
A E L E	325.5	353.9	143.4	160.6	40.7	44.3	54.2	51.1	45.9	52.3	41.3	45.5		
AUTRES OECE	18.4	34.7	9.9	18.8	4.4	7.5	2.1	4.8	0.8	1.7	1.2	1.8		
EUROPE ORIENT	80.0	90.0	36.2	39.5	17.3	16.9	10.4	15.8	8.6	9.8	7.5	8.0		
AMERIQUE NORD	270.2	310.4	113.0	125.8	45.4	60.0	39.5	28.8	42.6	51.8	29.7	44.0		
AMER LAT DOLL..	65.6	56.3	39.5	32.6	4.5	8.2	7.2	4.1	9.7	5.4	4.7	6.0		
AMER LATINE NDA	76.8	93.8	35.1	41.8	11.8	11.8	14.1	19.1	9.7	13.7	6.2	7.3		
HOYEN ORIENT	167.4	175.6	24.3	39.6	48.2	52.4	50.0	47.3	29.4	20.4	15.5	16.0		
EXTREME ORIENT	86.4	98.6	32.2	43.5	15.9	20.4	10.3	10.0	20.6	18.1	7.4	6.6		
ZONE STERLING	304.5	329.1	82.2	106.9	66.6	80.4	60.7	50.1	54.9	49.5	40.2	42.3		
ZONE G A T T	1640.0	1977.0	536.7	702.1	357.4	435.9	215.9	220.8	267.6	322.7	242.3	295.5		
E U R O P E	1073.4	1365.7	385.0	511.2	169.4	230.9	136.5	167.5	198.7	241.0	183.7	215.1		
ALBANIE	0.1	0.1		0.1			0.1							
...ALLEMAGNE F.	188.0	261.9			53.0	84.9	32.6	43.8	57.5	81.4	45.0	51.8		
ALLEM MARK EST	3.3	4.5			0.7	0.5	0.3	0.5	1.1	2.0	1.2	1.5		
AUTRICHE	36.1	40.1	18.0	23.0	1.8	1.6	12.7	10.5	2.4	3.0	1.1	2.0		
BULGARIE	1.8	3.2	1.3	1.9	0.2	0.4	0.2	0.8	0.1	0.1	0.1			
DANEMARK T	39.0	37.6	27.7	24.9	1.7	3.2	6.2	6.1	1.9	2.3	1.4	1.1		
ESPAGNE	19.5	27.8	13.0	16.9	2.1	3.9	1.0	2.0	1.4	2.2	2.0	2.8		
FINLANDE	23.5	22.9	11.5	10.4	4.4	3.9	1.1	1.6	3.2	3.7	3.4	3.2		
...FRANCE T	111.3	165.3	51.1	81.9			16.7	26.7	9.7	13.4	33.8	43.3		
GRECE	7.1	11.6	2.9	5.5	3.1	4.0	0.4	1.3	0.3	0.5	0.3	0.3		
HONGRIE	6.0	9.8	3.4	5.0	0.9	2.1	1.1	2.2	0.3	0.5	0.3			
IRLANDE	1.3	1.6	0.7	0.7			0.2	0.3	0.2	0.3	0.2	0.3		
ISLANDE	1.2	1.5	1.0	1.3	0.1	0.1	0.2							
...ITALIE	57.3	83.8	31.7	50.5	11.4	19.1			9.2	6.6	4.9	7.7		
NORVEGE	18.8	16.4	9.7	8.7	2.7	2.3	2.1	1.9	2.4	2.0	2.0	1.4		
...PAYS BAS	119.1	160.8	54.0	81.9	12.6	19.2	8.3	9.0			44.2	50.7		
POLOGNE	17.9	15.1	11.3	9.6	2.4	1.8	1.6	2.0	1.2	0.8	1.4	0.9		
PORTUGAL	6.8	7.3	2.8	3.3	1.1	1.1	1.3	1.0	0.6	0.9	1.0	1.0		
PTOM BRIT	0.4	0.2			0.4			0.1						
ROUMANIE	5.5	6.9	3.0	3.5	1.3	1.3	1.1	1.5		0.2	0.1	0.4		
ROYAUME UNI	111.1	117.5	31.3	34.7	15.3	17.8	18.3	14.3	23.8	26.5	22.3	24.1		
SUEDE	63.4	72.3	31.6	36.1	8.2	8.1	5.1	7.3	9.8	11.4	8.6	9.3		
SUISSE	50.4	62.6	22.3	29.9	9.9	10.2	8.4	9.9	4.9	6.2	5.0	6.4		
TCHECOSLOV	11.0	14.8	5.6	7.6	1.6	2.5	1.2	1.5	1.1	1.5	1.5	1.8		
TURQUIE	8.8	19.9	5.3	11.3	1.1	3.2	1.3	3.3	0.3	0.9	0.7	1.2		
...U E B L	120.9	150.9	30.0	45.2	22.5	29.6	6.5	6.8	62.0	69.3				
U R S S	34.6	35.7	11.7	12.0	10.2	8.3	4.9	7.4	4.8	4.7	3.0	3.4		
YOUOSLAVIE	9.3	13.4	4.2	5.3	0.6	1.5	3.6	5.8	0.5	0.5	0.3	0.4		
EUROPE NDA														
A F R I Q U E	229.4	245.8	38.6	52.7	130.2	124.6	20.9	22.1	16.6	16.1	23.2	30.3		
...ALGERIE	38.3	45.9	0.4	1.0	36.5	44.2	0.6	0.5	0.4	0.1	0.3	0.2		
...CAMEROUN AD FR	9.0	6.9	0.5	0.7	7.5	4.8		0.1	0.7	0.8	0.2	0.4		
...COTE FR SOMALI														
EGYPTE	4.6	8.4	1.4	2.9	0.1	1.2	2.3	3.0	0.5	0.7	0.3	0.6		
ETHIOPIE	0.9	1.4	0.2	0.1	0.2	0.3	0.6	0.8	0.1	0.1				
GHANA	8.2	10.9	4.8	6.6	0.1	0.5	1.7	1.4	1.1	1.8	0.5	0.7		
GUINEE REP		0.7				0.7								
LIBERIA	2.5	2.9	1.0	1.5					0.4	0.7	1.1	0.6		
LIBYE	0.7	0.4	0.2	0.2			0.4	0.1	0.1	0.1				
...MADAGASCAR T	8.7	6.6	0.2	0.2	8.3	6.2	0.2	0.1						
MAROC T	29.0	28.0	3.5	4.1	20.6	18.8	2.7	2.3	1.1	1.1	1.0	1.6		
NIGERIA T	12.3	10.1	4.5	4.6	0.9	1.7	1.0	1.1	4.7	2.1	1.0	0.7		
PTOM BELGES	23.4	34.0	3.6	6.2	2.6	4.0	2.1	1.7	1.2	1.2	13.9	20.8		
PTOM BRIT OCCID	1.4	0.8	0.4	0.3			0.5		0.5	0.4				
PTOM BRIT ORIENT	9.1	8.1	5.6	4.7	1.2	1.1	0.7	0.4	0.9	1.4	0.8	0.5		
PTOM ESPAGNOLS	0.2	0.4			0.2	0.2				0.2				
PTOM A E F	9.1	8.5	1.3	2.3	7.3	5.4			0.3	0.4	0.1	0.3		
PTOM A O F	26.7	16.8	0.9	1.1	22.9	13.5	0.5	0.5	1.5	1.1	1.0	0.6		
PTOM PORTUGAIS	4.2	4.4	1.1	1.9	0.6	0.5			2.0	1.6	0.3	0.2		
...REUNION	7.3	6.4			7.3	6.4								
RHODESIE FED	2.7	8.8	1.1	4.7	0.3	1.3	0.8	2.1	0.3	0.4	0.2	0.4		
SOMALIE IT	1.0	0.8					1.0	0.8						
SOUOAN	1.8	3.5	0.7	1.1	0.3	1.0	0.5	1.0	0.1	0.2	0.1	0.2		
TUNISIE	11.6	10.0	0.4	0.4	9.6	6.8	1.5	2.6	0.1	0.1				
UNION SUD AFR T	16.8	21.0	6.6	8.0	3.6	5.8	3.8	3.1	0.5	1.5	2.2	2.5		

**import** | Mio \$

Origine	E.W. G.		C. E. E.		Deutschland (BR)		France		Italia		Nederland		U. E. B. L.	
	1958	1959	1958	1959	1958	1959	1958	1959	1958	1959	1958	1959	1958	1959
<b>AMERIQUE</b>	423.4	428.4	190.0	201.9	66.5	64.2	60.9	52.2	65.1	72.4	40.8	57.8		
•• ANTIILLES FR	3.8	3.4			3.8	3.4								
ARGENTINE	31.7	43.7	11.4	12.2	4.6	5.4	6.7	12.4	5.4	9.5	3.4	4.3		
BOLIVIE	0.4	0.4	0.3	0.3							0.1	0.1		
BRESIL	19.0	25.6	7.0	11.8	5.2	5.3	2.8	4.4	2.4	2.3	1.5	1.7		
CANADA	31.6	40.5	18.8	20.9	3.3	10.8	1.5	2.3	3.3	2.4	4.6	4.1		
CHILI	13.7	12.8	10.3	10.5	0.2	0.4	2.8	1.5	0.3	0.2	0.1	0.2		
COLOMBIE	7.3	9.2	4.7	6.4	0.1	0.1	0.2	0.2	1.4	1.7	1.0	0.9		
COSTA RICA	3.0	2.7	2.8	2.4			0.1	0.2				0.1		
CUBA	1.6	3.7	0.3	0.5	0.1	1.7		0.1		1.0	0.5	0.1	0.9	
DEP ETATS UNIS		0.4				0.4								
DOMINICAINE R..	0.6	1.3	0.1	0.5			0.1	0.1	0.2	0.4	0.2	0.3		
EQUATEUR	5.3	3.2	4.2	2.3	0.1	0.1	0.5	0.3	0.1	0.2	0.4	0.3		
ETATS UNIS	238.7	269.9	94.2	104.9	42.1	49.2	36.0	26.6	39.3	49.4	25.1	39.9		
GUATEMALA	1.9	2.5	1.5	2.1			0.1	0.1	0.2	0.2	0.1	0.1		
•• GUYANE FR		0.1				0.1								
HAITI	0.8	0.9		0.1	0.1	0.1	0.6	0.4		0.1	0.1	0.2		
HONDURAS REP	0.4	0.8	0.2	0.6			0.1	0.1						
MEXIQUE	16.7	12.8	9.0	7.6	1.2	1.0	2.1	0.9	2.3	1.0	2.2	2.2		
NICARAGUA	1.4	0.6	1.0	0.5			0.1		0.2		0.1	0.2		
PANAMA REP	0.3	0.3	0.2	0.1										
PARAGUAY	1.0	0.7	0.4	0.4					0.1	0.2	0.1	0.1		
PEROU	8.3	8.9	4.8	6.0	0.8	0.7	1.3	0.4	0.5	0.9	0.9	0.8		
PTOM BRIT	2.5	1.5	0.3	0.5	0.2	0.2		0.1	1.9	0.6	0.1	0.1		
•• ST PIERRE MID														
SALVADOR	3.6	3.0	3.1	2.7			0.3	0.2	0.1					
SURINAM ANTILLE	4.4	2.6	2.1	1.1	0.9	0.1	0.1	0.1	1.2	1.0	0.1	0.3		
URUGUAY	3.2	2.1	1.1	0.8	0.7		0.4	0.4	0.8	0.7	0.1	0.2		
VENEZUELA	22.3	14.8	12.0	6.4	2.7	5.1	3.0	1.5	4.1	1.2	0.4	0.7		
<b>ASIE</b>	253.6	269.2	57.9	83.5	64.1	79.7	57.1	53.6	51.6	39.3	22.9	22.1		
ADEN	0.6	0.5							0.1		0.4	0.5		
AFGHANISTAN	0.7	1.1	0.7	1.0		3.1								
ARABIE SAOUDITE	33.1	30.1	6.2	10.5	6.8	7.4	12.9	8.6	4.2	1.4	3.0	2.1		
BAHREIN	13.6	8.8	0.1		8.6	5.9	3.3	0.9	0.8	1.8	0.8	0.1		
BIRMANIE UNION	0.2	1.8		0.8		0.1	0.1		0.1	0.6		0.3		
BORNEO BRIT	2.1	1.3	0.5	0.3	0.2	0.1	0.2	0.5	1.2	0.3				
CAMBODGE	2.5	1.5	0.1	0.1	2.4	1.4			0.1					
CEYLAN	2.7	3.1	1.3	1.7	0.3	0.5	0.7	0.3	0.3	0.5	0.1	0.1		
CHINE CONTINENT	13.3	14.5	6.9	7.0	1.1	1.6	1.6	1.6	2.6	2.7	1.0	0.8		
CHINE FORMOSE	0.3	1.0	0.2	0.7					0.1					
CHYPRE	1.6	1.4	1.3	0.9		0.1	0.1		0.2					0.1
HONG KONG	1.8	2.7	1.1	1.9	0.1	0.1	0.2	0.3	0.3	0.3	0.2	0.1		
INDE UNION	7.7	9.3	3.9	4.1	1.7	2.0	0.9	0.8	0.6	1.1	0.7	1.3		
INDONESIE	13.4	15.3	3.9	5.6	0.5	0.4	1.2	0.4	7.5	8.2	0.4	0.7		
IRAK	32.9	41.7	5.8	6.7	14.0	19.3	11.9	13.5			1.0	2.1		
IRAN	16.5	25.8	6.2	12.2	3.6	3.3	0.3	3.5	2.5	2.5	3.9	4.2		
ISRAEL	1.5	3.5	0.3	1.1	0.5	0.1	0.3	1.5	0.2	0.5	0.2	0.3		
JAPON	14.4	11.4	4.1	5.0	0.8	1.4	1.0	1.9	7.1	1.5	1.5	1.5		
JORDANIE	0.1													
KOWEIT	49.8	37.5	2.8	3.1	11.6	11.2	16.9	13.4	15.1	6.2	3.3	3.7		
LAOS														
LIBAN	4.5	4.1	0.1	0.2	0.6	0.2	0.1	0.2	1.4	1.4	2.3	2.1		
MALAYSIE FED	10.7	18.8	3.7	9.1	3.2	5.2	3.2	3.4	0.3	0.5	0.3	0.6		
PAKISTAN	8.7	5.0	2.3	1.3	2.0	1.3	1.0	0.9	0.4	0.7	2.9	0.8		
PHILIPPINES	5.8	6.2	3.6	2.8	0.5	1.0	0.3	0.1	1.2	1.9	0.2	0.3		
PTOM PORTUGAIS	1.4	1.3	1.0	1.0		0.1	0.1	0.2	0.1	0.1				
SINGAPOUR	0.9	1.8	0.1	0.5					0.6	1.1	0.1	0.2		
SYRIE	6.5	9.9	0.1	1.3	1.7	2.4	0.1	0.6	4.4	5.1	0.1	0.4		
THAILANDE	2.2	2.0	1.3	1.5	0.1	0.1	0.2		0.4	0.2	0.3	0.1		
VIETNAM SUD	3.4	7.2	0.2	1.8	3.2	5.0		0.3	0.1	0.1				
YEMEN	0.3	0.1			0.1				0.2	0.1				
ASIE NOA	0.3	0.6		0.2		0.4		0.1		0.1				
<b>OCEANIE</b>	40.5	59.0	8.7	17.1	20.0	28.9	8.6	6.1	1.4	1.0	3.8	5.9		
AUSTRALIE T	29.2	46.0	6.5	14.4	13.6	20.6	5.2	5.2	0.4	0.7	3.4	5.2		
DEP ETATS UNIS	0.4	0.3	0.3	0.2					0.1					
• NOUV GUIN NEER	0.3	0.1							0.3	0.1				
NOUV ZELANDE	7.0	8.5	1.8	2.3	2.9	4.4	1.4	0.9	0.6	0.3	0.4	0.6		
PTOM BRIT		0.1		0.1										
• PTOM FR	3.6	4.0	0.1	0.1	3.5	3.9								
<b>DIVERS</b>	1.9	1.1	0.6	0.7			0.3	0.3	1.0	0.1	0.1			
PROVISIONS BORD	0.6	0.7	0.6	0.7										
OIVERS NOA	1.4	0.4					0.3	0.3	1.0	0.1	0.1			



**export** Mio \$

Bestimmung Destination	E.W. G.		Deutschland (BR)		France		Italia		Nederland		U. E. B. L.	
	1958	1959	1958	1959	1958	1959	1958	1959	1958	1959	1958	1959
DECEMBRE	1958	1959	1958	1959	1958	1959	1958	1959	1958	1959	1958	1959
H O N D U E	2137.4	2551.0	822.9	1019.2	531.7	589.3	234.9	292.6	283.8	335.2	264.2	314.6
T. EXCL METR CEE	1532.8	1723.8	620.5	743.6	421.0	427.2	126.3	215.5	164.0	177.5	141.0	160.1
...CEE METROP	604.7	827.2	202.4	275.6	110.7	162.2	48.6	77.1	119.8	157.8	123.2	154.5
...DOM CEE	137.5	105.5	1.0	1.4	134.4	101.5	1.3	0.6	0.6	1.7	0.2	0.3
...PTOM CEE	70.9	60.8	4.5	5.5	50.4	42.9	2.2	3.0	2.9	2.9	10.9	6.4
T O T A L CEE	813.1	993.5	208.0	282.6	295.4	306.6	52.1	80.7	123.3	162.4	134.3	161.2
A E L E	467.0	550.7	226.6	267.7	59.9	78.2	54.6	75.1	77.6	78.7	48.4	51.1
AUTRES OECE	36.5	46.2	17.3	26.1	4.7	4.5	7.8	8.3	4.1	4.5	2.7	2.9
EUROPE ORIENT	72.7	98.8	37.7	47.0	16.2	21.9	8.6	15.9	5.0	5.7	5.2	8.2
AMERIQUE NORD	190.1	259.3	78.4	111.7	38.5	52.9	27.9	32.9	17.0	19.6	28.3	42.3
AMER LAT DOLL..	81.6	67.6	31.8	32.5	10.3	11.2	25.3	7.6	9.2	7.3	5.0	9.1
AMER LATINE NOA	70.6	72.8	34.4	38.5	12.8	14.9	12.8	11.7	3.3	2.9	7.3	4.9
HOYEN ORIENT	79.1	91.0	39.9	42.0	13.4	16.4	11.0	15.8	8.2	9.7	6.6	7.1
EXTEPRE ORIENT	119.9	137.3	69.9	76.6	22.3	27.1	10.1	12.0	7.7	13.2	9.9	8.5
ZONE STERLING	283.4	315.3	114.1	120.2	39.4	49.5	37.7	52.4	54.0	59.2	38.2	34.0
ZONE C A T T	1739.3	2108.5	656.0	819.2	433.1	485.3	167.1	225.5	248.0	301.5	235.1	277.0
E U R O P E	1239.6	1591.1	510.9	653.2	206.7	279.7	127.6	186.1	211.5	251.8	182.9	220.2
ALBANIE	0.4	0.1					0.3	0.1				
...ALLEMAGNE F.	160.9	250.2			49.1	80.6	27.2	43.6	54.4	79.5	30.2	46.5
ALLEM MARK EST	3.5	3.7			0.9	0.8	0.4	1.0	1.1	1.1	1.1	0.9
AUTRICHE	54.4	66.0	41.3	48.6	2.7	4.2	5.8	6.8	2.8	4.0	1.8	2.3
BULGARIE	2.5	6.0	1.7	4.1	0.3	0.6	0.3	0.3	0.2	0.4	0.1	0.6
DANEMARK T	44.0	54.7	27.5	32.8	4.1	5.4	1.8	2.2	6.4	9.1	4.3	5.2
ESPAGNE	21.7	20.7	7.8	10.0	9.0	5.8	2.1	2.2	1.5	1.5	1.3	1.2
FINLANDE	20.7	26.2	12.1	16.2	3.3	4.7	1.0	1.1	2.5	2.4	1.9	1.8
...FRANCE T	109.7	157.6	55.2	85.3			13.1	19.7	14.7	20.3	26.6	32.3
GRECE	16.2	17.2	7.6	8.9	2.2	1.7	4.1	3.8	1.3	1.9	1.0	1.0
HONGRIE	5.7	11.8	2.7	6.2	1.0	2.1	1.3	2.4	0.4	0.4	0.3	0.8
IRLANDE	5.3	5.9	2.2	3.2	0.5	0.7	0.3	0.3	1.6	1.0	0.7	0.7
ISLANDE	1.5	2.2	0.9	1.3	0.1	0.1	0.1	0.1	0.3	0.7	0.1	0.1
...ITALIE	73.5	100.5	37.7	52.8	21.9	30.1			7.9	9.8	6.0	7.8
NORVEGE	40.9	36.0	21.7	19.9	3.1	3.2	1.3	1.1	11.5	8.4	3.3	3.3
...PAYS BAS	138.8	169.5	62.7	79.8	11.6	14.6	4.1	7.1			60.3	67.9
POLONNE	14.3	16.3	8.6	8.9	2.1	1.6	1.5	2.7	1.0	0.7	1.0	2.3
PORTUGAL	16.1	18.2	7.2	8.5	4.1	3.6	1.4	2.3	1.4	1.4	1.9	2.3
PTOM BRIT	3.3	2.7	0.6	0.6	1.3	1.0	0.9	0.7	0.3	0.3	0.2	0.1
ROUMANIE	2.8	3.4	1.3	1.6	1.0	0.9	0.4	0.5			0.2	0.2
ROYAUME UNI	130.9	144.4	33.2	36.6	20.6	26.5	19.4	28.7	35.1	30.8	22.7	21.8
SUEDE	91.6	101.5	52.2	59.8	8.5	8.8	9.6	8.2	13.9	16.5	7.3	8.1
SUISSE	89.0	130.0	43.5	61.4	16.6	26.4	15.3	25.8	6.5	8.4	7.1	8.0
TCHECOSLOV	14.9	13.8	8.0	6.2	2.7	1.8	1.8	2.0	1.0	1.5	1.4	2.5
TURQUIE	13.5	20.9	6.6	12.7	1.8	2.1	3.3	4.2	0.9	0.9	0.8	1.2
...U E R L	121.9	149.4	46.9	57.7	28.1	36.8	4.1	6.7	42.8	48.2		
U R S S	28.6	43.6	15.3	20.1	8.1	14.0	2.7	7.1	1.2	1.4	1.3	1.0
YUGOSLAVIE	12.7	18.4	6.4	10.1	1.3	1.4	4.0	5.7	0.7	0.9	0.2	0.4
EUROPE NDA	0.4	0.2			0.4	0.2						
A F R I Q U E	312.0	284.2	46.1	51.1	213.7	176.3	18.6	22.9	14.5	16.8	19.1	17.2
...ALGERIE	127.5	95.4	0.9	1.2	124.7	92.1	1.3	0.6	0.5	1.5	0.1	0.1
...CAMEROUN AD FR	6.0	4.7	0.3	0.4	5.4	4.1	0.1	0.1	0.2	0.1	0.1	0.1
...COTE FR SOMALI	0.3	0.3			0.2	0.2						
EGYPTE	12.4	14.9	6.5	8.6	1.8	2.8	1.8	1.7	1.4	1.1	1.0	0.8
ETHIOPIE	2.5	2.9	0.7	1.2	0.2	0.1	1.3	1.3	0.1	0.1	0.2	0.1
GHANA	4.4	6.1	1.5	2.3	0.4	0.7	0.3	0.4	1.8	2.3	0.3	0.5
GUINEE REP		2.9		0.1		2.7				0.1		
LIBERIA	8.2	15.6	3.7	5.7	0.8	0.1	3.5	4.6	0.1	0.1	0.1	5.1
LIBYE	2.3	5.2	0.8	1.7	0.3	0.8	0.7	2.1	0.3	0.5	0.2	0.1
...MADAGASCAR T	7.8	6.8	0.2	0.3	7.2	6.2	0.1	0.1	0.1	0.1	0.1	0.1
MAROC T	24.7	17.0	3.0	1.9	17.8	12.9	1.5	1.2	1.4	0.7	1.1	0.3
NIGERIA T	7.2	8.0	3.5	3.3	0.9	1.2	0.6	1.1	1.7	1.9	0.4	0.6
...PTOM BELGES	14.2	11.3	2.0	2.5	1.0	1.2	0.3	0.6	0.8	1.3	10.0	5.7
PTOM BRIT OCCID	1.8	0.6	0.3	0.2	0.1	0.1	0.7	0.1	0.6	0.2	0.2	0.1
PTOM BRIT ORIENT	5.1	5.4	2.1	2.3	0.9	1.1	0.6	0.6	0.7	0.9	0.6	0.4
PTOM ESPAGNOLS	1.5	0.9	0.4	0.2	0.9	0.4					0.1	0.1
...PTOM A E F	6.5	6.5	0.4	0.6	5.8	5.4			0.2	0.2	0.1	0.2
PTOM A O F	33.1	28.6	1.5	1.5	29.0	24.7	1.1	1.5	1.1	0.7	0.5	0.3
PTOM PORTUGAIS	4.7	3.8	2.0	2.1	0.4	0.2	0.6	0.2	0.9	0.4	0.8	0.7
...REUNION	2.1	3.0			2.1	2.9						
RHODESIE FED	1.5	2.7	0.6	1.3	0.2	0.5			0.2	0.4	0.3	0.1
...SOMALIE IT	0.7	0.7			0.6	0.7						
SOUDAN	1.2	2.7	0.4	1.4	0.5	0.2			0.1	0.2	0.1	0.3
TUNISIE	12.5	13.3	0.4	0.5	11.5	11.8	0.4	0.6	0.1	0.2	0.1	0.1
UNION SUD AFR T	24.0	25.0	14.7	11.9	1.8	3.9	2.6	4.3	2.1	3.6	2.7	1.4

**export** Mio \$

Bestimmung Destination	E. W. G.		Deutschland (BR)		France		Italia		Nederland		U. E. B. L.	
	1958	1959	1958	1959	1958	1959	1958	1959	1958	1959	1958	1959
DECEMBRE	360.5	415.7	146.4	184.7	71.2	87.4	66.2	52.7	35.3	33.9	41.3	57.0
A M E R I C A												
.. ANTILLES FR	7.2	6.6	0.1	0.2	6.9	6.0			0.1	0.2	0.1	0.2
ARGENTINE	31.4	22.8	13.4	11.3	4.0	3.6	7.7	5.5	1.6	0.6	4.6	1.7
BOLIVIE ..	0.9	1.5	0.7	1.2			0.1	0.1		0.2		0.1
BRESIL	21.2	30.8	12.2	15.7	4.2	7.8	3.1	4.9	0.8	0.8	0.9	1.5
CANADA	15.6	19.0	7.1	11.1	3.5	3.6	1.7	1.5	1.3	1.3	2.0	1.6
CHILI	6.9	7.9	4.6	5.4	1.2	1.4	0.4	0.4	0.2	0.4	0.5	0.3
COLOMBIE ..	5.1	7.3	3.1	4.0	0.6	1.0	0.6	0.5	0.5	1.1	0.2	0.7
COSTA RICA ..	1.1	1.7	0.6	0.8	0.1	0.2			0.1	0.2	0.1	0.4
CUBA ..	7.7	8.6	3.9	2.6	0.9	2.8	1.5	0.6	0.7	0.8	0.8	1.8
CEP ETATS UNIS	0.5	0.7			0.4	0.6						
DOMINICAINE R..	1.4	1.6	0.7	0.9	0.2	0.3	0.2	0.2	0.1	0.1	0.2	0.2
EQUATEUR ..	2.0	2.7	1.2	1.4	0.1	0.4	0.1	0.1	0.1	0.5	0.4	0.3
ETATS UNIS	174.6	240.3	71.3	100.6	35.0	49.4	26.2	31.4	15.8	18.3	26.4	40.7
GUATEMALA ..	2.1	2.0	1.4	1.0	0.1	0.4	0.1	0.1	0.2	0.2	0.3	0.2
.. GUYANE FR	0.8	0.5			0.7	0.5						
HAITI ..	0.6	0.7	0.1	0.2	0.2	0.2	0.2	0.1	0.1	0.1		0.2
HONDURAS REP ..	0.5	0.7	0.4	0.4	0.1	0.1	0.1	0.1		0.2		0.1
MEXIQUE ..	12.2	13.5	7.2	8.2	1.9	2.2	1.8	1.3	0.9	1.3	0.5	0.6
NICARAGUA ..	0.4	0.5	0.3	0.3	0.1						0.1	0.1
PANAMA REP ..	17.6	2.6	0.4	0.6	3.0	0.3	14.0	0.2		0.1	0.1	1.4
PARAGUAY	0.4	0.6	0.3	0.4		0.1				0.1		
PEROU	4.7	6.2	2.3	3.5	0.3	0.8	0.3	0.3	0.5	0.8	1.1	0.8
PTOM BRIT	4.3	4.7	1.2	1.1	0.6	0.9	0.2	0.4	1.8	1.7	0.4	0.5
.. ST PIERRE MIO	0.1	0.1			0.1	0.1						
SALVADOR ..	1.2	1.2	0.7	0.7	0.1	0.2	0.1	0.1	0.2	0.1	0.1	0.1
SURINAM ANTILLE	5.4	3.4	0.5	0.8	0.9	0.2	0.1	0.1	3.8	2.9	0.1	0.1
URUGUAY	6.1	4.4	1.6	2.2	3.0	1.0	1.2	0.4	0.1	0.2	0.2	0.6
VENEZUELA ..	28.7	23.1	11.1	10.2	2.9	3.0	6.4	4.4	6.1	2.4	2.2	3.1
A S I E	190.9	215.9	105.1	110.5	34.0	41.3	18.4	24.0	16.5	23.9	16.9	16.1
ADEN	1.0	1.1	0.5	0.5	0.1	0.1	0.2	0.2	0.2	0.3		0.1
AFGHANISTAN	0.3	0.5	0.2	0.4		0.1						
ARABIE SAOUDITE	4.4	2.7	1.8	1.2	0.5	0.3	0.6	0.5	1.1	0.4	0.4	0.2
BAHREIN	1.9	1.2	1.0	0.4	0.1	0.1	0.2	0.2	0.4	0.4	0.2	0.1
BIRMANIE UNION	0.5	3.4	2.7			0.1	0.1	0.1	0.2	0.4	0.1	0.1
BORNEO BRIT	0.7	0.8	0.1	0.1	0.6	0.6			0.1	0.1		
CAMBODGE	1.5	1.5	0.2	0.2	1.5	1.2						0.1
CEYLAN	3.6	2.9	1.1	1.7	0.3	0.4	0.2	0.2	0.6	0.3	1.3	0.1
CHINE CONTINENT	21.3	32.0	14.3	18.5	4.1	7.6	1.4	2.2	0.1	0.8	1.4	3.0
CHINE FORMOSE	1.2	1.0	0.7	0.8	0.2	0.1			0.2	0.1		
CHYPRE	1.9	2.4	0.8	1.0		0.3	0.5	0.6	0.4	0.4	0.2	0.2
HONG KONG	4.5	6.9	1.7	2.5	0.4	0.6	0.7	1.5	0.6	1.2	1.1	1.0
INDE UNION	39.7	30.4	27.8	19.0	4.7	3.4	4.4	3.9	0.7	2.9	2.2	1.2
INDONESIE	6.7	10.3	3.4	5.7	0.9	1.1	0.4	0.7	1.7	2.2	0.4	0.6
IRAK	6.2	5.1	4.0	2.6	0.3	0.1	0.3	0.4	0.5	1.0	1.1	1.0
IRAN	19.9	22.6	12.0	12.2	3.2	5.6	2.0	2.1	1.4	2.0	1.4	0.8
ISRAEL	10.6	10.8	5.6	3.5	2.5	2.4	0.5	2.0	1.4	1.6	0.7	1.3
JAPON	15.5	14.0	9.9	8.1	2.0	2.3	0.4	0.8	0.9	1.9	2.3	0.9
JORDANIE	2.0	2.9	0.9	1.1	0.1	0.2	0.7	1.3	0.1	0.2	0.2	0.1
KOWEIT	3.3	4.6	1.7	2.2	0.5	0.5	0.6	0.6	0.2	0.7	0.3	0.6
LAOS	0.3	0.1			0.3	0.1						
LIBAN	6.5	9.0	1.9	3.0	2.3	2.4	1.2	1.7	0.5	0.6	0.5	1.1
MALAISIE FED	3.1	4.2	1.6	1.9	0.4	0.7	0.4	0.5	0.4	0.8	0.4	0.3
PAKISTAN	7.7	12.2	4.6	6.8	1.1	2.1	0.8	1.9	0.2	0.7	0.9	0.8
PHILIPPINES	5.1	4.9	2.3	3.0	0.7	0.3	0.7	0.2	0.9	1.0	0.4	0.4
PTOM PORTUGAIS	0.4	0.5	0.1	0.2		0.1			0.2	0.1	0.1	
SINGAPDUR	2.8	2.6	0.9	1.1					1.4	1.1	0.5	0.4
SYRIE	4.9	5.3	2.0	2.4	1.1	0.9	0.7	0.7	0.6	0.6	0.4	0.7
THAÏLANDE	4.0	6.6	1.8	2.3	0.7	2.2	0.2	0.3	1.2	1.5	0.2	0.2
VIETNAM SUD	6.8	7.0	0.8	0.9	5.3	5.2	0.4	0.4	0.1	0.1	0.2	0.4
YEMEN	0.1	0.2							0.1			
ASIE NDA	2.4	6.2	1.3	4.5		0.3	0.5	0.7	0.5	0.4	0.1	0.3
O C E A N I E	21.9	28.9	10.2	13.9	5.0	4.1	1.9	2.4	2.7	5.8	2.1	2.7
AUSTRALIE T	16.1	22.5	8.5	11.5	3.1	2.6	1.7	2.1	1.5	4.6	1.3	1.6
CEP ETATS UNIS	0.4	0.3	0.3	0.2								
.. NOUV GUIN NEER	0.6	0.6		0.1					0.4	0.4	0.1	0.1
NOUV ZELANDE	2.7	4.2	1.3	1.9	0.2	0.4	0.1	0.3	0.3	0.7	0.7	0.9
PTOM BRIT	0.4	0.1							0.4			
.. PTOM FR	1.8	1.3	0.1	0.2	1.7	1.0						
D I V E R S	12.6	15.2	4.3	5.7	1.1	0.6	2.2	4.4	3.3	3.1	1.7	1.4
PROVISIONS BORD	12.1	13.5	4.3	4.5	1.1	0.6	1.7	3.9	3.3	3.1	1.7	1.4
DIVERS NDA	0.4	1.8		1.2			0.4	0.5				



CAAA600024AC

L.625

 FR. VAN MUYSEWINKEL  
"VOTRE IMPRIMEUR"  
2347, RUE D'AMSTERDAM, BRUX.