

STATISTISCHES AMT DER EUROPÄISCHEN GEMEINSCHAFTEN

OFFICE STATISTIQUE DES COMMUNAUTÉS EUROPÉENNES

Handwritten initials: AW, ATD, AB, PS



Library Copy

STATISTISCHES AMT DER EUROPÄISCHEN GEMEINSCHAFTEN - OFFICE STATISTIQUE DES COMMUNAUTÉS EUROPÉENNES

KOHLE UND SONSTIGE ENERGIETRÄGER
CHARBON ET AUTRES SOURCES D'ENERGIE
CARBONE E ALTRE FONTI D'ENERGIA
KOLEN EN OVERIGE ENERGIEBRONNEN

STATISTISCHES AMT DER EUROPÄISCHEN GEMEINSCHAFTEN - OFFICE STATISTIQUE DES COMMUNAUTÉS EUROPÉENNES

1964 - No. 4

ISTITUTO STATISTICO DELLE COMUNITA' EUROPEE

BUREAU VOR DE STATISTIEK DER EUROPESE GEMEENSCHAPPEN

**STATISTISCHES AMT
DER EUROPÄISCHEN GEMEINSCHAFTEN**

Anschriften :

Europäische Wirtschaftsgemeinschaft
Brüssel, Avenue de Tervueren 188a — Tel. 71 00 90
Europäische Atomgemeinschaft
Brüssel, rue Belliard 51 — Tel. 13 40 90
Europäische Gemeinschaft für Kohle und Stahl
Luxemburg, Hotel Staar — Tel. 4 08 41

Zuschriften erbeten an :

Statistisches Amt der Europäischen Gemeinschaften
Avenue de Tervueren 188a
Brüssel 15

**OFFICE STATISTIQUE
DES COMMUNAUTÉS EUROPEENNES**

Adresses :

Communauté Economique Européenne
Bruxelles, 188a, avenue de Tervueren — tél. 71 00 90
Communauté Européenne de l'Energie Atomique
Bruxelles, 51, rue Belliard — tél. 13 40 90
Communauté Européenne du Charbon et de l'Acier
Luxembourg, Hôtel Staar — tél. 4 08 41

**Adresser la correspondance relative
à cette publication :**

Office Statistique des Communautés Européennes
188a, avenue de Tervueren
Bruxelles 15

**ISTITUTO STATISTICO
DELLE COMUNITA EUROPEE**

Indirizzi :

Comunità Economica Europea
Bruxelles, 188a, avenue de Tervueren — tel. 71 00 90
Comunità Europea dell'Energia Atomica
Bruxelles, 51, rue Belliard — tel. 13 40 90
Comunità Europea del Carbone e dell'Acciaio
Lussemburgo, Hôtel Staar — tel. 4 08 41

**Indirizzare la corrispondenza relativa a questa
pubblicazione a :**

Istituto Statistico delle Comunità Europee
188a, avenue de Tervueren
Bruxelles 15

**BUREAU VOOR DE STATISTIEK
DER EUROPESE GEMEENSCHAPPEN**

Adressen :

Europese Economische Gemeenschap
Brussel, Tervurenlaan 188a — tel. 71 00 90
Europese Gemeenschap voor Atoomenergie
Brussel, Belliardstraat 51 — tel. 13 40 90
Europese Gemeenschap voor Kolen en Staal
Luxemburg, Hotel Staar — tel. 4 08 41

**Correspondentie betreffende deze publikatie gelieve
men te richten aan het :**

Bureau voor de Statistiek der Europese Gemeenschappen
Tervurenlaan 188a
Brussel 15

KOHLE UND SONSTIGE ENERGIETRÄGER

CHARBON ET AUTRES SOURCES D'ENERGIE

CARBONE E ALTRE FONTI D'ENERGIA

KOLEN EN OVERIGE ENERGIEBRONNEN

1964 - N° 4

Zweimonatliche Ausgabe
Publication bimestrielle
Pubblicazione bimestrale
Tweemaandelijkse uitgave

**Inhaltswiedergabe nur mit Quellennachweis
gestattet**

**La reproduction des données est subordonnée
à l'indication de la source**

**La riproduzione del contenuto è subordinata
alla citazione della fonte**

**Het overnemen van gegevens is toegestaan
mits duidelijke bronvermelding**

INHALTSVERZEICHNIS

Seite	Tabelle	Seite	Tabelle
III	Bemerkungen	39	1 Haldenbestände an Normalkohle
IV	Abkürzungen und Zeichen		2 Haldenbestände an Ballastkohle
	Teil I — Energiewirtschaftliche Kennziffern der Gemeinschaft und Energiebilanzen	40	Bestände bei den Verbrauchern
1	Indices der Erzeugung und Inlandslieferungen von Primärenergie	1	Insgesamt
1	1 Erzeugung	2	Kokereien
2	2 Inlandslieferungen	3	Brikettfabriken
3	3 Anteil der Erzeugung an den Inlandslieferungen	4	Gaswerke
4	4 Anteil der einzelnen Energieträger an den Inlandslieferungen	5	Öffentliche Elektrizitätswerke
		6	Eisenbahnen
		7	Eisenschaffende Industrie
		8	Übrige Industrie
2	Indices der Umwandlung in Edelenergie		Verbrauch
1	1 Umwandlung in Edelenergie insgesamt	41	1 Inlandslieferungen insgesamt
2	2 Umwandlung in elektrische Energie	2	2 Lieferungen insgesamt zur Veredelung
3	3 Anteil der einzelnen Energieträger an der Umwandlung insgesamt	3	3 Lieferungen insgesamt an den Sektor „Industrie“
4	4 Anteil der einzelnen Energieträger an der Umwandlung in elektrische Energie	4	4 Lieferungen insgesamt an den Sektor „Verkehr“
3	Steinkohlenbilanz	42	1 Selbstverbrauch der Zechen:
6	Steinkohlenkoksbilanz	2	2 Lieferungen zur Veredelung an Brikettfabriken
8	Gaskoksbilanz	3	3 Lieferungen zur Veredelung an Kokereien
9	Steinkohlenbrikettbilanz	4	4 Lieferungen zur Veredelung an Gaswerke
10	Braunkohlenbilanz	43	1 Verbrauch zur Veredelung in Zechenkraftwerken
11	Braunkohlenbrikettbilanz	2	2 Lieferungen zur Veredelung an öffentliche Elektrizitätswerke
12	Gasbilanz	3	3 Lieferungen an die Eisenschaffende Industrie
15	Mineralölbilanz	4	4 Lieferungen an die übrige Industrie insgesamt
20	Bilanz der elektrischen Energie	44	1 Lieferungen an die Glas-, Keramik- und Baustoffindustrie
22	Umwandlungsbilanz der klassischen Wärmekraftwerke	2	2 Lieferungen an die Chemische Industrie
24	EGKS : Umlage auf die Kohlen erzeugnisse	3	3 Lieferungen an die Papierindustrie
		4	4 Lieferungen an die Zuckerindustrie
	Teil II — Monatszahlen aus der Energiewirtschaft	45	1 Lieferungen an die Eisenbahnen
	Steinkohle	2	2 Lieferungen an die Binnen- und Seeschifffahrt
25	Förderung insgesamt	3	3 Lieferungen an Haushalte, Handel und Kleinverbraucher
26	Mittlere Förderung, fördertätiglich	4	4 Deputate
27	Leistung je Mann und Schicht unter Tage	46	Steinkohlenbergbau
	Förderung nach Qualitäten	1	1 Durchschnittliche Bruttostundenlöhne der Untertagearbeiter
28	1 Normalqualität (Förderkohle, Stücke, Nüsse, Feinkohle)	2	2 Durchschnittliche Bruttostundenlöhne der Übertagearbeiter
	2 Ballastkohle (Staub, Mittelgut, Schlamm)	3	3 Durchschnittliche Bruttostundenlöhne der Unter- und Übertagearbeiter
29	Förderung nach Kohlengruppen	47	Angelegte Arbeiter unter Tage
1	1 Gruppe I (Anthrazit)	48	Angelegte Arbeiter und Angestellte
2	2 Gruppe II (Magerkohle)	52	Steinkohlenpreise
30	1 Gruppe III (Eskkohle)	1	1 Preise in \$/t
2	2 Gruppe IV (1/2 - 3/4 Fettkohle)	2	2 Indices, 1953 = 100
31	1 Gruppe V (Fettkohle)		Steinkohlenbriketts
2	2 Gruppe VI (Gasflammkohle)	53	1 Herstellung
32	1 Gruppen V und VI (verkokbare Kohle)	2	2 Bestände bei den Brikettfabriken
2	2 Gruppe VII (Oberste Flammkohle)		Austausch
	Austausch	54	1 Bezüge aus der Gemeinschaft
33	1 Bezüge aus der Gemeinschaft	2	2 Einfuhr aus Dritten Ländern
2	2 Bezüge aus Deutschland (B.R.)	3	3 Bezüge aus Deutschland (B.R.)
3	3 Bezüge aus Frankreich	4	4 Bezüge aus den Niederlanden
4	4 Bezüge aus den Niederlanden	55	1 Lieferungen an die Gemeinschaft
34	1 Bezüge aus Belgien	2	2 Ausfuhr in Dritte Länder
2	2 Einfuhr aus Dritten Ländern	3	3 Lieferungen nach Deutschland (B.R.)
3	3 Einfuhr aus U.S.A.	4	4 Lieferungen nach Frankreich
4	4 Einfuhr aus Großbritannien	5	5 Lieferungen nach Italien
35	1 Einfuhr aus Polen	6	6 Lieferungen in die Niederlande
2	2 Einfuhr aus der U.d.S.S.R.	7	7 Lieferungen nach Belgien
3	3 Einfuhr aus anderen Ländern		Verbrauch
4	4 Bestände bei den Importeuren	56	1 Inlandslieferungen insgesamt
36	1 Lieferungen an die Gemeinschaft	2	2 Selbstverbrauch der Brikettfabriken
2	2 Lieferungen nach Deutschland (B.R.)	3	3 Lieferungen an die Eisenschaffende Industrie
3	3 Lieferungen nach Frankreich	4	4 Lieferungen an die übrige Industrie insgesamt
4	4 Lieferungen nach Italien	57	1 Lieferungen an die Glas-, Keramik- und Baustoffindustrie
5	5 Lieferungen in die Niederlande	2	2 Lieferungen an die Eisenbahnen
6	6 Lieferungen nach Belgien	3	3 Lieferungen an die Binnen- und Seeschifffahrt
37	1 Lieferungen nach Luxemburg	4	4 Lieferungen an Haushalte, Handel und Kleinverbraucher
2	2 Ausfuhr in Dritte Länder	5	5 Deputate
3	3 Ausfuhr in die Schweiz		Steinkohlenkoks und -schwelkoks
4	4 Ausfuhr nach Skandinavien	58	1 Erzeugung von Steinkohlenkoks
5	5 Ausfuhr nach Österreich	2	2 Erzeugung von Steinkohlenschwelkoks
6	6 Ausfuhr in andere Länder	3	3 Bestände an Steinkohlenkoks bei den Kokereien
	Bestände bei den Zechen	4	4 Bestände von Steinkohlenschwelkoks bei den Schwelereien
38	1 Gesamtbestände		Austausch
2	2 Haldenbestände insgesamt	59	1 Bezüge aus der Gemeinschaft
		2	2 Einfuhr aus Dritten Ländern
		3	3 Bezüge aus Deutschland (B.R.)
		4	4 Bezüge aus den Niederlanden
		60	1 Bezüge aus Frankreich
		2	2 Bezüge aus Belgien

Seite	Tabelle	Seite	Tabelle	
61	1 Lieferungen an die Gemeinschaft 2 Lieferungen nach Deutschland (B.R.) 3 Lieferungen nach Frankreich 4 Lieferungen nach Belgien	77	1 Heizöle, leicht und mittelschwer 2 Spezialbenzin, Testbenzin 3 Schmieröle, Schmiermittel 4 Paraffin	
62	1 Lieferungen nach Italien 2 Lieferungen nach Luxemburg 3 Ausfuhr in Dritte Länder 4 Ausfuhr nach Skandinavien 5 Ausfuhr nach Österreich 6 Ausfuhr in die Schweiz	78	1 Bitumen 2 Einsatzprodukte für petrochemische Weiterverarbeitung 3 Andere Produkte	
63	Verbrauch 1 Inlandslieferungen insgesamt 2 Selbstverbrauch der Kokereien 3 Lieferungen an die öffentlichen Elektrizitätswerke 4 Lieferungen an die Eisenschaffende Industrie	79	Inlandslieferungen 1 Flüssiggas 2 Motorenbenzin 3 Flugbenzin 4 Flugturbinenkraftstoff	
64	1 Lieferungen an die übrige Industrie insgesamt 2 Lieferungen an die Eisenbahnen 3 Lieferungen an Haushalte, Handel und Kleinverbraucher 4 Deputata	80	1 Petroleum (Kerosin) 2 Dieselmotorkraftstoff 3 Heizöle (alle Sorten) 4 Spezialbenzin, Testbenzin	
65	1 Lieferungen an die Glas-, Keramik- und Baustoffindustrie 2 Lieferungen an die chemische Industrie 3 Lieferungen an die unabhängigen Gießereien	81	1 Schmieröle, Schmierfette 2 Paraffin 3 Bitumen 4 Rohbenzin (sog. Leichtbenzin)	
66	Bestände an Steinkohlenkoks bei den Verbrauchern 1 Insgesamt 2 Eisenbahnen 3 Eisenschaffende Industrie 4 Übrige Industrie	Elektrizität Erzeugung	82	1 Gesamte Bruttoerzeugung 2 Gesamte Nettoerzeugung 3 Nettoerzeugung der öffentlichen Versorgung 4 Nettoerzeugung der Eigenerzeuger
67	Gaskoks 1 Erzeugung 2 Einfuhr insgesamt 3 Ausfuhr insgesamt 4 Bestände bei den Gaswerken 5 Inlandslieferungen insgesamt 6 Selbstverbrauch der Gaswerke	83	1 Bruttoerzeugung aus herkömmlicher Wärmekraft 2 Nettoerzeugung aus herkömmlicher Wärmekraft 3 Nettoerzeugung aus Kernenergie 4 Nettoerzeugung aus Erdwärme 5 Nettoerzeugung aus Wasserkraft	
68	Braunkohle 1 Förderung 2 Bestände bei den Braunkohlengruben 3 Bezüge aus Deutschland (B.R.) 4 Einfuhr aus Dritten Ländern Verbrauch 5 Lieferungen insgesamt zur Veredelung 6 Lieferungen an den Sektor „Industrie“ insgesamt	84	Austausch 1 Einfuhr aus der Gemeinschaft 2 Ausfuhr in die Gemeinschaft 3 Einfuhr aus Dritten Ländern 4 Ausfuhr in Dritte Länder	
69	1 Verbrauch zur Veredelung in Grubenkraftwerken 2 Lieferungen zur Veredelung an öffentliche Elektrizitätswerke 3 Lieferungen zur Umwandlung in Braunkohlenbriketts 4 Selbstverbrauch der Gruben und Brikettfabriken 5 Lieferungen an Haushalte, Handel und Kleinverbraucher 6 Braunkohlenbestände bei den Verbrauchern	85	1 Einfuhr Deutschlands (B.R.) aus anderen Ländern der Gemeinschaft 2 Einfuhr Frankreich aus anderen Ländern der Gemeinschaft 3 Einfuhr Italiens aus anderen Ländern der Gemeinschaft 4 Einfuhr der Niederlande aus anderen Ländern der Gemeinschaft 5 Einfuhr Belgiens aus anderen Ländern der Gemeinschaft 6 Einfuhr Luxemburgs aus anderen Ländern der Gemeinschaft	
70	Braunkohlenbriketts und -schwelkoks, Staub- und Trockenkohle 1 Herstellung 2 Bezüge aus der Gemeinschaft 3 Lieferungen an die Gemeinschaft 4 Einfuhr aus Dritten Ländern 5 Ausfuhr in Dritte Länder 6 Erzeugerbestände 7 Bestände bei den Verbrauchern	86	1 Einfuhr der Gemeinschaft aus den wichtigsten Dritten Ländern 2 Einfuhr Deutschlands (B.R.) aus den wichtigsten Dritten Ländern 3 Einfuhr Frankreichs aus den wichtigsten Dritten Ländern 4 Einfuhr Italiens aus den wichtigsten Dritten Ländern 5 Ausfuhr der Gemeinschaft in die wichtigsten Dritten Länder 6 Ausfuhr Deutschlands (B.R.) in die wichtigsten Dritten Länder 7 Ausfuhr Frankreichs in die wichtigsten Dritten Länder 8 Ausfuhr Italiens in die wichtigsten Dritten Länder	
71	Verbrauch 1 Inlandslieferungen insgesamt 2 Selbstverbrauch der Braunkohlenbrikettfabriken u.s.w. 3 Lieferungen an öffentliche Elektrizitätswerke 4 Lieferungen an die Eisenschaffende Industrie 5 Lieferungen an die übrige Industrie 6 Lieferungen an die Eisenbahnen 7 Lieferungen an Haushalte, Handel und Kleinverbraucher	87	Verbrauch 1 Gesamter Bruttoverbrauch 2 Für den inländischen Markt verfügbare Energie 3 Eigenverbrauch, Pumpstromaufwand, Verluste 4 Gesamtverbrauch des „Industrie“-Sektors	
72	Gas 1 Nettogaserzeugung der Gaswerke 2 Nettogaserzeugung der Kokereien 3 Naturgaserzeugung 4 Gaserzeugung insgesamt (einschl. Gichtgas)	88	1 Verbrauch des Stein- und Braunkohlenbergbaues 2 Verbrauch der Eisen- und Stahlindustrie 3 Verbrauch der NE-Metallindustrie 4 Verbrauch der eisen- und metallverarbeitenden Industrie 5 Verbrauch der chemischen Industrie 6 Verbrauch der Industrie der Steine und Erden, einschl. Glas und Keramik	
73	Inlandslieferungen 1 Gasabgabe durch die Gaswerke 2 Gasabgabe durch die Kokereien 3 Von den Erzeugern verteiltes Naturgas 4 Gaslieferungen insgesamt (einschl. Gichtgas)	89	1 Verbrauch der Textilindustrie 2 Verbrauch der Holz- und Papierindustrie 3 Verbrauch der Nahrungs- und Genußmittelindustrie 4 Verbrauch der sonstigen Industrien 5 Gesamtverbrauch im „Verkehrs“-Sektor 6 Verwendung im Haushalt, Handwerk, Handel und sonstiges	
74	Mineralöl und Mineralölprodukte 1 Förderung von Rohöl 2 Einfuhren von Rohöl 3 Rohölverarbeitung in den Raffinerien 4 Erzeugung von Fertigprodukten in den Raffinerien	90	Umgewandelte Brennstoffe und aus ihnen in herkömmlichen Wärmekraftwerken gewonnene elektrische Energie (netto) 1 Steinkohle und ältere Braunkohle 2 Jüngere Braunkohle 3 Heiz- und Dieselöl 4 Erdgas	
75	Erzeugung der Raffinerien 1 Flüssiggas 2 Raffineriegas 3 Flugbenzin 4 Flug- und Turbinenkraftstoff	91	1 Erzeugte Gase 2 Sonstige Brennstoffe 3 Mittlerer spezifischer Wärmeverbrauch je kWh netto	
76	1 Motorenbenzin 2 Petroleum (Kerosin) 3 Dieselmotorkraftstoff 4 Heizöle, schwer	92	Wasserkraftwerke 1 Koeffizient der Erzeugungsmöglichkeit 2 Speicherfüllungsgrad 3 Energieverbrauch der Pumpspeicherwerke	
		92	Aufteilung der gesamten Elektrizitätserzeugung nach eingesetzten Energieträgern	
		94	Anhang Gruppierung der in den einzelnen Revieren der Gemeinschaft anfallenden Kohlenarten	
		95	Definition der Kohlensorten	
		96	Vergleich der Benennungen der Erdölprodukte in den Ländern der Gemeinschaft	

BEMERKUNGEN

Allgemeine Bemerkungen

Das Bulletin „Kohle und sonstige Energieträger“ besteht ab Heft 1-1963 aus zwei Teilen: Im ersten Teil erscheinen Kennzahlen aus der Energiewirtschaft und Bilanzen der einzelnen Energieträger, der zweite Teil enthält monatlich verfügbare statistische Angaben für jeden Energieträger.

Die Kennzahlen zeigen die Größenordnung der Entwicklung von Erzeugung, Umwandlung und Energieendverbrauch in der Gemeinschaft ab 1950.

Die Bilanzen stehen in einem Zusammenhang untereinander und weisen verschiedene Kennziffern der Energiewirtschaft aus. Sie wurden für die Gemeinschaft aufgestellt. Die wichtigsten Angaben sind so aufgebaut, dass sowohl die hauptsächlichsten Komponenten als auch der Anteil der einzelnen Länder hervortreten. Um den Zusammenhang zwischen den Bilanzen zu wahren, wurden einige ihrer Angaben durch Anpassung bzw. Schätzung nationaler Zahlen erhalten. Deshalb können einige unter ihnen von den in Teil II des vorliegenden Bulletins veröffentlichten Zahlen abweichen.

Im letzten Fall hat man versucht, eine Vergleichbarkeit der nationalen Angaben dadurch zu erreichen, daß man die hierfür am häufigsten vorkommenden Definitionen verwendet hat. Einige Angaben, insbesondere die über den Verbrauch des Sektors „Industrie“, sind jedoch nicht immer von Land zu Land voll vergleichbar, da noch Unterschiede in den Definitionen und der Abgrenzung der Sektoren bestehen.

Die Summe der Vierteljahres- bzw. Monatszahlen kann nicht immer mit den Angaben für die Jahre übereinstimmen, desgleichen die Summe der einzelnen Länder nicht immer mit den Angaben für die Gemeinschaft. Diese Abweichungen werden durch Runden der Zahlen, Berichtigung der Jahreszahlen und Berichtigung der Zahlen für die Gemeinschaft verursacht.

Für den Gebietsstand der Länder sind die jetzigen Grenzen maßgebend. Überseeische Gebiete sind nicht einbezogen. Besonders wird darauf hingewiesen, daß die Angaben, besonders über die neuesten Berichtszeiträume, vorläufig sind und in späteren Ausgaben einer Abänderung unterliegen können.

Besondere Bemerkungen

Seiten 25 bis 32 — Die Angaben über Steinkohle sind teils Tonne = Tonne gemacht, teils umgerechnet auf Tonne Normalqualität. Letztere sind nicht von Land zu Land voll vergleichbar. In Tabellen, die keinen besonderen Vermerk tragen, stellen die Zahlen Angaben Tonne = Tonne dar. Die Einteilung der Steinkohle in Kategorien und Sorten wurde nach dem von der EGKS ausgearbeiteten Schema (siehe Seiten 94 und 95) vorgenommen.

Seite 25 — Italien: einschl. Förderung der Kleinzechen.

Seiten 26 bis 32 — Deutschland (B.R.) insgesamt: ohne Förderung der Kleinzechen. Italien: ohne Förderung der Kleinzechen. Die Angaben auf Seite 27 über die Leistung beziehen sich nur auf das Revier Sulcis.

Seiten 29 und 30 — Niederlande: Ab Januar 1964 gelten als:
Gruppe 2: „Margerkohlen“ und „Esskohlen 1/2 vet“
Gruppe 3: „Rookzwak 3/4 vet“

Seiten 33 bis 37, 54, 55, 59 bis 62, 68, 69 und 70 — Der Austausch von Erzeugnissen zwischen den Ländern der Gemeinschaft trägt die Bezeichnungen „Bezüge“ (= Einfuhren aus Ländern der Gemeinschaft) und „Lieferungen“ (= Ausfuhr in Länder der Gemeinschaft). Diese Angaben wurden bei den Erzeugern bzw. Importeuren erhoben und können von den Veröffentlichungen der Außenhandelsstatistik abweichen.

Seite 40 — Gemeinschaft: Die Bestände an Steinkohle bei den Verbrauchern wurden aus den in allen Ländern statistisch erfaßten Beständen ermittelt. Vertraulich zu behandelnde Angaben wurden nicht getrennt ausgewiesen. Die Bestände enthalten bei einigen Verbrauchern geringe Mengen Steinkohlenbriketts.

Seiten 41 bis 45, 56 bis 57, 63 bis 65 und 67 bis 71 — Diejenigen Tabellen des Abschnittes Verbrauch, die die Bezeichnung Lieferungen tragen, berücksichtigen nicht die Bestandsveränderungen bei den Verbrauchern.

Die Inlandslieferungen sind der aus Förderung, zuzüglich Einfuhr, abzüglich Ausfuhr sowie der Bestandsbewegung bei Erzeugern und Importeuren errechnete Verbrauch.

Die Lieferungen an Umwandler umfassen nur die Mengen, die zur Veredelung eingesetzt werden. Sie umfassen nicht die Mengen, die in industriellen Anlagen eingesetzt wurden.

Die Lieferungen an die Industrie enthalten außer dem Verbrauch der Anlagen weder Lieferungen an Energieumwandler noch sonstigen Verbrauch der Energieerzeuger. Sie sind, soweit möglich, nach Industriegruppen unterteilt.

Deutschland (B.R.): Ab 1964 einschl. der Lieferungen an Verbraucher in Berlin (West).

Seiten 41 bis 45 — (Deutschland B.R.): einschl. Lieferungen der Kleinzechen.

Seiten 41, 43, 45 — Die Lieferungen an die Sektoren „Industrie“ und „Verkehr“ enthalten die zum Verbrauch in Anlagen bestimmten Mengen.

Seite 46 — Die angegebenen Löhne sind die im direkten Zusammenhang mit der Arbeitsleistung der Arbeiter und Lehrlinge stehenden Bruttolöhne.

Deutschland (B.R.): Einschl. Bergmannsprämie. Ab 1964 enthält diese den zu Lasten der Unternehmen gehenden Steuerbetrag (10 %).
Frankreich: Ohne Vergütung für die Ruhetage wegen Arbeitszeitverkürzung.

Seite 47 — Deutschland (B.R.): Die Zahl der angelegten Arbeiter unter Tage im Steinkohlenbergbau enthält nicht die Untertagearbeiter der Kleinzechen.

Frankreich insgesamt: die Zahl der angelegten Arbeiter enthält die Arbeiter der nicht nationalisierten Zechen.

Seiten 48 bis 51 — Deutschland (B.R.), Frankreich, Italien: Ohne Arbeiter und Angestellte der Kleinzechen. Die Zahl der Arbeiter über Tage enthält in den Angaben aller Länder die Beschäftigten der Hilfsbetriebe.

Seite 52 — Die Kohlenpreise (Listenpreise) sind in EWA-Einheiten je Tonne ab Zeche bzw. Kokerei ausgedrückt. Steuern sind in den Preisen nicht einbegriffen. Die für das Ruhrrevier unter „Magerkohle“ angegebenen Preise und Indices beziehen sich ab 1.5.1963 auf Anthrazit B. Die seit 1963 für Belgien angegebenen Preise und Indices beziehen sich auf das COMP-TOIR BELGE „Sud“ und das COMP-TOIR BELGE „Campine“.

Seite 53 — Niederlande: Die Erzeugung von Steinkohlenbriketts enthält ab 1963 auch diejenigen Mengen, die zu „Synthraciet“ weiterverarbeitet wurden.

Seite 58 — Deutschland (B.R.): Ohne Erzeugung von Elektrodenkoks.

Seite 59 — Der Verbrauch zur Umwandlung in Braunkohlenbrikettfabriken schließt den Verbrauch zur Herstellung von Braunkohlenschwelkoks sowie Staub- und Trockenkohle mit ein.

Seite 70 — Gemeinschaft: Die Einfuhr aus Dritten Ländern enthält die für Berlin (West) eingeführten Mengen.

Seite 72 — Die Angaben über Gas sind in Terakalorien (10⁹ kcal) unter Anwendung des oberen Heizwertes ausgedrückt. Unter dem Begriff „Gasindustrie“ wurden Gaswerke und Gaskokereien zusammengefaßt, die sowohl durch Destillation fester Brennstoffe als auch durch Kracken flüssiger Brennstoffe Gas erzeugen. Der Begriff „Industriekokereien“ wurde für alle Kokereien mit Ausnahme der Gaskokereien angewendet. Die Erzeugung schließt die Verluste bei der Produktion aus, aber Eigenverbrauch und Abgabeverluste sind einbegriffen.

Seite 74 — Nur Förderung von Rohöl; die Gewinnung von Naturbenzin und anderen flüssigen Kohlenwasserstoffen ist in den Angaben nicht enthalten. In der Rohöleinfuhr ist die Einfuhr von Halbfabrikaten (feedstocks) enthalten; die Angaben umfassen auch die Einfuhren zur Verarbeitung für ausländische Rechnung sowie vorübergehende Einfuhren. Diese Zahlen sind nicht identisch mit den Angaben in den veröffentlichten Außenhandelsstatistiken.

Im Rohöl-Durchsatz der Raffinerien ist die Verarbeitung von Halbfabrikaten (feedstocks) eingeschlossen; die Angaben umfassen auch die Verarbeitung für ausländische Rechnung.

Die Erzeugung von Fertigprodukten enthält nicht die Eigenverbrauchs-mengen der Raffinerien sowie das Aufkommen an Mineralölprodukten aus anderen Quellen.

Seiten 75-81 — Die Zusammensetzung der einzelnen Positionen ergibt sich aus dem vorläufigen Gruppierungsschema auf Seite 96.

Seiten 75, 79 — Gemeinschaft: In den Angaben zur Erzeugung und Ablieferung von Flugbenzin sind Turbinenkraftstoffe eingeschlossen.

Belgien: In die Angaben zur Erzeugung und Ablieferung von Flugbenzin sind Turbinenkraftstoffe auf Benzinbasis eingeschlossen.

Niederlande: In die Angaben zur Erzeugung und Ablieferung von Turbinenkraftstoffe ist Flugbenzin eingeschlossen.

Seiten 76, 80 — Belgien: In den Angaben zur Erzeugung und Ablieferung von Gasöl sind geringe Mengen leichtflüssiger Heizöle enthalten.

Belgien: In den Angaben zur Erzeugung und Ablieferung von Petroleum sind Flugturbinenkraftstoffe auf Petroleumbasis eingeschlossen.

Niederlande: In den Angaben zur Erzeugung und Ablieferung von leicht- und mittelflüssigen Heizölen ist Dieselkraftstoff eingeschlossen.

Seiten 78, 81 — Grundstoffe für die petrochemische Weiterverarbeitung: Die Angaben beziehen sich nur auf diejenigen Produkte, die in den Raffinerien zum Zwecke der petrochemischen Weiterverarbeitung erzeugt worden sind.

Deutschland (B.R.): die Angaben beziehen sich ausschließlich auf Rohbenzin.

Seiten 82 und 83 — Die Bruttoerzeugung ist die an den Abgangsklemmen der Maschinensätze des Kraftwerks gemessene Erzeugung und enthält folglich den Verbrauch der Hilfsantriebe sowie die Verluste in gegebenenfalls vorhandenen Kraftwerkstransformatoren.

Die Nettoerzeugung ist die am Kraftwerksabgang gemessene Erzeugung, also abzüglich des Verbrauchs der Hilfsantriebe und der Verluste in den Transformatoren.

In Anbetracht der recht willkürlichen und von einem Land zum anderen abweichenden Trennung zwischen Betrieben der „öffentlichen Versorgung“ und „Eigenerzeugern“ ist die Aufgliederung in diese beiden Kategorien nur für die gesamte Nettoerzeugung nach der in den einzelnen Ländern üblichen Aufteilung angegeben.

Die Erzeugung aus herkömmlicher Wärmeenergie umfaßt die gesamte Erzeugung von elektrischer Sekundärenergie. Eine Aufgliederung nach eingesetzten Brennstoffen ist auf den Seiten 90 und 91 enthalten.

Da die Bruttowerte für die Erzeugung aus Erdwärme und für die Erzeugung aus Wasserkraft den Nettowerten sehr nahe kommen (etwa 1% Unterschied) sind nur die Nettowerte angegeben.

Die Erzeugung aus Kernenergie ist gegenwärtig noch sehr gering, außerdem sind die Bruttowerte vorerst noch nicht ausreichend bekannt; sie sind daher weggelassen worden.

Die Erzeugung aus Wasserkraft umfaßt auch die aus Pumpspeicherverwerke erzeugte Energie ohne Abzug des Arbeitsaufwands der Pumpspeicherverwerke.

Seite 84 bis 86 — Als Austausch gilt die „physikalisch“ über die Grenzen fließende elektrische Energie (einschließlich des Austausches über Mittelspannungsleitungen zur Versorgung von Abnehmern in unmittelbarer Nähe der Grenzen). Dieser Austausch umfaßt somit auch die Durchleitung von Energie.

Nur die von Italien angegebenen Werte entsprechen vorläufig vertraglichen Austauschmengen, d. h. ohne Durchleitungen; aus diesem Grunde weicht das Austauschvolumen innerhalb der Gemeinschaft (Spalte „Gemeinschaft“) unter dem Gesichtspunkt der Einfuhr gesehen etwas von dem unter dem Gesichtspunkt der Ausfuhr gesehenen Austauschvolumen ab.

Ferner decken sich die Zahlen der Einfuhrländer nicht immer mit den entsprechenden Zahlenangaben der Ausfuhrländer.

Die Daten über den Austausch zwischen zwei Mitgliedsländern der Gemeinschaft basieren lediglich auf den Einfuhren; das meldende Land ist dabei fett gedruckt.

Seite 87 und 89 — Der „Bruttogesamtverbrauch“ umfaßt die gesamte Energie, die im Inland in Form von Strom verbraucht wird, gleichviel zu welchem Zweck. Es sind daher eingeschlossen auch der Energieverbrauch der Kraftwerke (Hilfsantriebe und Pumpspeicherwerke) sowie die Energieverluste in den Übertragungs- und Verteilungsnetzen.

Die „Für den inländische Markt verfügbare Energie“ umfaßt jeweils die gesamte außerhalb der Erzeugungsanlagen verbrauchte elektrische Energie. Die Übertragungs- und Verteilungsverluste sind daher mit eingeschlossen. Diese verfügbare Energie ist somit gleich dem Bruttogesamtverbrauch abzüglich des Energieverbrauchs der Hilfsantriebe und der Pumpspeicherwerke.

Der Gesamtverbrauch des Sektors „Industrie“ umfaßt den gesamten Nettverbrauch der Industrie, gleichviel ob die Energie von öffentlichen Versorgungsbetrieben bezogen oder von den Kraftwerken der industriellen Eigenerzeuger erzeugt wird. Der Verbrauch der Hilfsantriebe dieser Kraftwerke sowie die Übertragungsverluste im Netz der Eigenerzeuger sind nicht mit eingeschlossen.

Der Energieverbrauch der Energieumwandler, der in den Sektor „Energie“ in der Bilanz Seite 20, aufgenommen ist, ist in dieser Gesamtzusammensetzung für den Sektor „Industrie“ enthalten und jeweils zum Verbrauch der entsprechenden Industriezweige hinzugefügt.

Der Sektor „Industrie“ ist in zehn Unterabteilungen aufgegliedert, die nach der internationalen Standardklassifizierung der UNO definiert sind. Der Gesamtverbrauch im „Verkehrs-Sektor“ umfaßt die Energielieferungen an die Eisenbahnen und an lokale öffentliche Verkehrsmittel.

Der Sektor „Verwendung in Haushalten, Handwerk, Handel und Sonstiges“ umfaßt alle vorstehend noch nicht aufgeführten Endverbraucher. Darin einbegriffen ist der Verbrauch der Landwirtschaft, der Verwaltungsbehörden und der öffentlichen Dienste (außer Verkehr) einschließlich der Gaswerke.

Deutschland (B.R.) : Ab 1964 einschl. des Verbrauchs in Berlin (West).

Seite 90 und 91 — Die Mengen umgewandelter Brennstoffe stellen den allein auf die Erzeugung elektrischer Energie entfallenden Verbrauch dar, d. h. ohne die auf die Wärmeabgabe entfallenden Mengen.

Die Kategorie „Steinkohle und ältere Braunkohle“ umfaßt auch Steinkohlenscheitels und -briketts (mengenmäßig sehr geringer Verbrauch) sowie

im allgemeinen alle Produkte der Steinkohlenförderung wie Schlammkohle und Haldenschutt. Eingeschlossen sind ferner Braunkohlenbriketts sowie Braunkohlenscheitels und -abrieb, die im wesentlichen den gleichen Heizwert wie ältere Braunkohle haben.

Die Kategorie „jüngere Braunkohle“ enthält auch geringe Mengen Torf, die in den Kraftwerken verbraucht wurden.

Die Kategorie „Heiz- und Dieselöl“ enthält die in den belgischen Kraftwerken verbrauchten Mengen an Erdölpech.

In der Kategorie „Erzeugte Gase“ sind alle Arten erzeugter Gase zusammengefaßt, d. h. Gichtgas, Kokereigas und Klärgas sowie Raffineriegas.

Die Kategorie „Sonstige Brennstoffe“ umfaßt bezogenen Dampf, Holz, Industrieerzeugnisse und sonstige.

Der „Mittlere Spezifische Wärmeverbrauch je kWh netto“ der herkömmlichen Wärmekraftwerke ist der Quotient aus dem Wärme-Äquivalent aller verbrauchten Brennstoffe und der in kWh ausgedrückten Nettoerzeugung dieser Kraftwerke.

Bei der Ermittlung des Wärme-Äquivalents ist bei jedem Brennstoff der untere Brutto-Heizwert zugrunde gelegt worden.

Seite 92 — Die Erzeugungsmöglichkeit einer Wasserkraftanlage innerhalb eines bestimmten Zeitabschnitts ist die größte Menge elektrische Arbeit, die sie aus den natürlichen Zuflüssen während dieses Zeitabschnitts erzeugen oder speichern könnte, wobei vorausgesetzt wird, daß alle ihre Einrichtungen dauernd in betriebsfähigem Zustand sind, die natürlichen Zuflüsse maximal ausgenützt werden und alle erzeugbare Energie verbraucht wird.

Der „Koeffizient der Erzeugungsmöglichkeit“ eines Wasserkraftwerks für einen bestimmten Zeitraum ist der Quotient aus seiner Erzeugungsmöglichkeit, bezogen auf diesen Zeitraum, und seiner mittleren Erzeugungsmöglichkeit, bezogen auf den Bruchteil des Kalenderjahrs, der diesem Zeitraum entspricht. Die mittlere Erzeugungsmöglichkeit wird für die größtmögliche Zahl von Jahren bestimmt. Der in Betracht gezogene Ausbauzustand ist derjenige, der am 1. Januar des laufenden Jahres besteht.

Der „Speicherfüllungsgrad“ am Monatsende ist das Verhältnis des Energievorrats der Jahresspeicher am Ende des in Betracht gezogenen Monats zu ihrem gesamten Energieinhalt.

Der „gesamte Energievorrat oder Energieinhalt“ ist die Energiemenge, die ohne alle natürlichen Zuflüsse im Kopfkraftwerk und bei allen Unterliegern durch völlige Entnahme des Vorrats oder des nutzbaren Wasserinhalts der Speicher erzeugt werden könnte.

Der „Arbeitsaufwand der Pumpspeicherwerke“ ist die von den Pumpmotoren für das Heben des Wassers in die Speicher zur Energieerzeugung aufgewendete elektrische Arbeit. Die aus diesem Pumpwasser erzeugte Energie ist in der Erzeugung aus Wasserkraft Seite 83 eingeschlossen.

Abkürzungen und Zeichen

—	Nichts
0	Weniger als die Hälfte der in der Tabelle verwendeten Einheit
t	Metrische Tonne
t = t	Tonne = Tonne
t SKE	Tonne umgerechnet auf Normalkohle
kg	Kilogramm
m ³	Kubikmeter
kWh	Kilowattstunde
GWh	Gigawattstunde = 10 ⁶ kWh
TWh	Terawattstunde = 10 ⁹ kWh
kcal	Kilokalorie
Tcal	Terakalorie = 10 ⁹ kcal
Tkcal	Terakilokalorie = 10 ¹² kcal

DM	Deutsche Mark
F	Französischer Franken
Lit	Lire
fl	Niederl. Gulden
FB	Belgischer Franken
RE	Rechnungseinheit
EWA	Europäisches Währungsabkommen
I...XII	Die Monate sind mit römischen Ziffern bezeichnet
1,2,3,4	Die Vierteljahre sind mit arabischen Ziffern bezeichnet
MD	Monatsdurchschnitt
VD	Vierteljahresdurchschnitt
ME	Monatsende
JE	Jahresende

TABLE DES MATIERES

Pages	Tables	Pages	Tables
III	Observations	39	1 Stocks à terre, qualité marchande 2 Stocks à terre, bas produits
IV	Abréviations et signes employés	40	Stocks chez les consommateurs 1 Total 2 Cokeries 3 Fabriques d'agglomérés 4 Usines à gaz 5 Centrales électriques publiques 6 Chemins de fer 7 Industrie sidérurgique 8 Autres industries
1	I Partie — Indicateurs de l'économie énergétique de la Communauté — Bilans de l'énergie	41	1 Consommation 2 Livraisons intérieures totales 3 Livraisons totales pour transformation en énergie dérivée 4 Livraisons totales au secteur « Industrie » 5 Livraisons totales au secteur « Transports »
1	Indices de la production et des livraisons intérieures de sources primaires	42	1 Consommation propre des mines de houille 2 Livraisons pour transformation aux fabriques d'agglomérés 3 Livraisons pour transformation aux cokeries 4 Livraisons pour transformation aux usines à gaz
1	1 Production	43	1 Consommation pour transformation des centrales électriques minières 2 Livraisons pour transformation aux centrales publiques 3 Livraisons à l'industrie sidérurgique 4 Livraisons à l'ensemble des « autres industries »
2	2 Livraisons intérieures	44	1 Livraisons aux industries du verre, de la céramique et des matériaux de construction 2 Livraisons à l'industrie chimique 3 Livraisons à l'industrie du papier 4 Livraisons aux sucreries
3	3 Part de la production par rapport aux livraisons correspondantes	45	1 Livraisons aux chemins de fer 2 Livraisons à la navigation intérieure et maritime 3 Livraisons aux foyers domestiques, au commerce, à l'artisanat 4 Livraisons au personnel
4	4 Part de chaque source dans le total des livraisons intérieures	46	Mines de houille 1 Salaires directs horaires moyens des ouvriers du fond dans les mines 2 Salaires directs horaires moyens des ouvriers du jour dans les mines 3 Salaires directs horaires moyens des ouvriers du fond et du jour dans les mines
2	Indices des transformations	47	Nombre d'ouvriers inscrits du fond dans les mines
1	1 Total des transformations en énergie dérivée	48	Ouvriers et employés inscrits dans les mines
2	2 Transformations en énergie électrique	52	Prix du charbon 1 Prix en \$ la tonne 2 Indices, 1953 = 100
3	3 Part de chaque source dans la transformation totale		Agglomérés de houille
4	4 Part de chaque source dans la transformation en énergie électrique	53	1 Production 2 Stocks aux fabriques d'agglomérés
3	Bilan houille	54	Echanges 1 Réceptions en provenance de la Communauté 2 Importations en provenance des Pays tiers 3 Réceptions en provenance d'Allemagne (R.F.) 4 Réceptions en provenance des Pays-Bas
6	Bilan coke de four	55	1 Livraisons à la Communauté 2 Exportations vers les Pays tiers 3 Livraisons à l'Allemagne (R.F.) 4 Livraisons à la France 5 Livraisons à l'Italie 6 Livraisons aux Pays-Bas 7 Livraisons à la Belgique
8	Bilan coke de gaz	56	1 Consommation 2 Livraisons intérieures totales 3 Consommation propre des fabriques d'agglomérés de houille 4 Livraisons à l'industrie sidérurgique 5 Livraisons à l'ensemble des « autres industries »
9	Bilan agglomérés de houille	57	1 Livraisons aux industries du verre, de la céramique et des matériaux de construction 2 Livraisons aux chemins de fer 3 Livraisons à la navigation intérieure et maritime 4 Livraisons aux foyers domestiques 5 Livraisons au personnel
10	Bilan lignite		Coke de four et semi-coke de houille
11	Bilan briquettes de lignite	58	1 Production de coke de four 2 Production de semi-coke de houille 3 Stocks de coke dans les cokeries 4 Stocks de semi-coke dans les cokeries
12	Bilan gaz	59	Echanges 1 Réceptions en provenance de la Communauté 2 Importations en provenance des Pays tiers 3 Réceptions en provenance de l'Allemagne (R.F.) 4 Réceptions en provenance des Pays-Bas
15	Bilan pétrole	60	1 Réceptions en provenance de France 2 Réceptions en provenance de Belgique
20	Bilan énergie électrique		
22	Bilan des transformations dans les centrales thermiques classiques		
24	Prélèvements de la C.E.C.A. sur les produits charbonniers		
	II Partie — Statistiques mensuelles par source d'énergie		
	Houille		
	Production totale		
26	Production moyenne par jour ouvré		
27	Rendement moyen par ouvrier du fond et par poste		
28	1 Production par qualités 2 Qualité marchande (tout-venant, criblés, classés, fines) 3 Bas produits (poussier, mixtes, schlamms)		
29	1 Production par catégories 2 Groupe I (anthracites) 3 Groupe II (maigres)		
30	1 Groupe III (1/4 à 1/2 gras) 2 Groupe IV (1/2 à 3/4 gras)		
31	1 Groupe V (gras) 2 Groupe VI (flambants gras)		
32	1 Groupes V et VI (houille cokéifiable) 2 Groupe VII (flambants secs)		
33	Echanges 1 Réceptions en provenance de la Communauté 2 Réceptions en provenance d'Allemagne (R.F.) 3 Réceptions en provenance de France 4 Réceptions en provenance des Pays-Bas		
34	1 Réceptions en provenance de Belgique 2 Importations en provenance des Pays tiers 3 Importations en provenance des Etats-Unis 4 Importations en provenance de Grande-Bretagne		
35	1 Importations en provenance de Pologne 2 Importations en provenance d'U.R.S.S. 3 Importations en provenance d'autres pays 4 Stocks chez les importateurs		
36	1 Livraisons à la Communauté 2 Livraisons à l'Allemagne (R.F.) 3 Livraisons à la France 4 Livraisons à l'Italie 5 Livraisons aux Pays-Bas 6 Livraisons à la Belgique		
37	1 Livraisons au Luxembourg 2 Exportations vers les Pays tiers 3 Exportations vers la Suisse 4 Exportations vers la Scandinavie 5 Exportations vers l'Autriche 6 Exportations vers les autres Pays		
38	1 Stocks aux mines 2 Stocks totaux 3 Stocks à terre, toutes sortes		

Pages	Tables	Pages	Tables
61	1 Livraisons à la Communauté 2 Livraisons à l'Allemagne (R.F.) 3 Livraisons à la France 4 Livraisons à la Belgique	77	1 Fuel-oil domestique et léger 2 White spirit et essences spéciales 3 Lubrifiant 4 Paraffine
62	1 Livraisons à l'Italie 2 Livraisons au Luxembourg 3 Exportations vers les Pays tiers 4 Exportations vers la Scandinavie 5 Exportations vers l'Autriche 6 Exportations vers la Suisse	78	1 Bitumes 2 Bases pour pétrochimie 3 Autres produits de raffineries
63	Consommation 1 Livraisons intérieures totales 2 Consommation propre des cokeries 3 Livraisons aux centrales électriques publiques 4 Livraisons à l'industrie sidérurgique	79	Livraisons intérieures de : 1 Gaz de pétrole liquéfié 2 Essence moteur 3 Essence d'aviation 4 Carburacteur
64	1 Livraisons à l'ensemble des « autres industries » 2 Livraisons aux chemins de fer 3 Livraisons aux foyers domestiques, au commerce et à l'artisanat 4 Livraisons au personnel	80	1 Pétrole lampant (Kérosène) 2 Gaz/Diesel-oil 3 Fuel-oil (tous types) 4 White spirit et essences spéciales
65	1 Livraisons aux industries du verre, de la céramique et des matériaux de construction 2 Livraisons à l'industrie chimique 3 Livraisons aux fonderies indépendantes	81	1 Lubrifiants 2 Paraffine 3 Bitumes 4 Bases pour pétrochimie
66	Stocks de coke de four chez les consommateurs 1 Total 2 Chemins de fer 3 Industrie sidérurgique 4 Autres industries		Energie électrique
67	Coke de gaz 1 Production 2 Importations totales 4 Stocks aux usines à gaz 5 Livraisons intérieures totales 6 Consommation propre des usines à gaz	82	Production 1 Production totale brute 2 Production totale nette 3 Production nette des services publics 4 Production nette des autoproducteurs
68	Lignite 1 Production 2 Stocks aux mines 3 Réceptions en provenance de l'Allemagne (R.F.) 4 Importations en provenance des Pays tiers Consommation 5 Livraisons totales pour transformation en énergie dérivée 6 Livraisons totales au secteur « Industrie »	83	1 Production thermique classique brute 2 Production thermique classique nette 3 Production nucléaire nette 4 Production géothermique nette 5 Production hydraulique nette
69	1 Consommation pour transformation des centrales minières 2 Livraisons pour transformation aux centrales publiques 3 Livraisons pour transformation aux fabriques d'agglomérés de lignite 4 Consommation propre des mines de lignite et fabriques de briquettes 5 Livraisons aux foyers domestiques, au commerce et à l'artisanat 6 Stocks chez les consommateurs	84	Echanges 1 Importations en provenance de la Communauté 2 Exportations vers la Communauté 3 Importations en provenance des Pays tiers 4 Exportations vers les Pays tiers
70	Briquettes, semi-coke, poussier de lignite, lignite séché 1 Production 2 Réceptions en provenance de la Communauté 3 Livraisons à la Communauté 4 Importations en provenance des Pays tiers 5 Exportations vers les Pays tiers 6 Stocks chez les producteurs 7 Stocks chez les consommateurs	85	1 Importations de l'Allemagne (R.F.) en provenance des autres pays de la Communauté 2 Importations de la France en provenance des autres pays de la Communauté 3 Importations de l'Italie en provenance des autres pays de la Communauté 4 Importations des Pays-Bas en provenance des autres pays de la Communauté 5 Importations de la Belgique en provenance des autres pays de la Communauté 6 Importations du Luxembourg en provenance des autres pays de la Communauté
71	Consommation 1 Livraisons intérieures totales 2 Consommation propre 3 Livraisons aux centrales électriques publiques 4 Livraisons à l'industrie sidérurgique 5 Livraisons aux « autres industries » 6 Livraisons aux chemins de fer 7 Livraisons aux foyers domestiques, au commerce et à l'artisanat	86	1 Importations de la Communauté en provenance des principaux Pays tiers 2 Importations de l'Allemagne (R.F.) en provenance des principaux Pays tiers 3 Importations de la France en provenance des principaux Pays tiers 4 Importations de l'Italie en provenance des principaux Pays tiers 5 Exportations de la Communauté vers les principaux Pays tiers 6 Exportations de l'Allemagne (R.F.) vers les principaux Pays tiers 7 Exportations de la France vers les principaux Pays tiers 8 Exportations de l'Italie vers les principaux Pays tiers
72	Gaz 1 Production nette de gaz de l'industrie gazière 2 Production nette de gaz naturel 3 Production nette de gaz des cokeries industrielles 4 Production nette totale de gaz (y compris gaz de hauts fourneaux)	87	Consommation 1 Consommation totale brute 2 Disponible pour le marché intérieur 3 Consommation des auxiliaires, pompage, pertes 4 Consommation totale du secteur « Industrie »
73	Livraisons intérieures de gaz 1 Gaz distribué par l'industrie gazière 2 Gaz distribué par les cokeries industrielles 3 Gaz distribué par les exploitations de gaz naturel 4 Livraisons totales de gaz (gaz de hauts-fourneaux inclus)	88	1 Consommation des mines de houille et de lignite 2 Consommation de l'industrie sidérurgique 3 Consommation de l'industrie des métaux non ferreux 4 Consommation de l'industrie mécanique et électro mécanique 5 Consommation de l'industrie chimique 6 Consommation de l'industrie du verre, de la céramique et des matériaux de construction
74	Pétrole et produits pétroliers 1 Production de pétrole brut 2 Importations de pétrole brut 3 Pétrole brut traité dans les raffineries 4 Production de produits finis dans les raffineries	89	1 Consommation de l'industrie textile 2 Consommation de l'industrie du bois et du papier 3 Consommation de l'industrie alimentaire et des stimulants 4 Consommation des autres industries n.d.a. 5 Consommation du secteur « Transports » 6 Usages domestiques, artisanat, commerce et autres
75	Production en raffineries de : 1 Gaz de pétrole liquéfié 2 Gaz de raffinerie 3 Essence d'aviation 4 Carburacteur	90	Combustibles transformés et production dérivée d'énergie électrique dans les centrales thermiques classiques 1 Houille et lignite ancien 2 Lignite récent 3 Fuel-oil et gasoil 4 Gaz naturel
76	1 Essence moteur 2 Pétrole lampant (Kérosène) 3 Gasoil 4 Fuel-oil lourd	91	1 Gaz manufacturés 2 Combustibles divers 3 Consommation spécifique moyenne par kWh net
		92	Centrales hydrauliques 1 Coefficient de productibilité 2 Coefficient de remplissage des réservoirs 3 Energie absorbée par les centrales de pompage
		92	Répartition de la production totale d'électricité selon les sources d'énergie utilisées
			Annexe
		94	Groupement des catégories de houille dans les bassins de la Communauté
		95	Définition des sortes de houille
		96	Comparaison des dénominations de produits pétroliers dans les différents pays de la Communauté

Observations générales

Le bulletin « Charbon et autres sources d'énergie » comprend à partir du n° 1-1963, deux parties. Dans la première figurent des indicateurs de l'économie énergétique et les bilans des diverses sources d'énergie; dans la deuxième, les statistiques mensuelles courantes disponibles pour chaque source d'énergie. Les Indicateurs fournissent les ordres de grandeur de l'évolution depuis 1950, de la production, de la transformation et de la consommation finale d'énergie, dans la Communauté.

Les Bilans présentent, dans un cadre cohérent, les divers aspects de l'économie de chaque source d'énergie. Ces bilans sont établis pour la Communauté et les principales données sont ventilées pour mettre en évidence d'une part leurs principales composantes et, d'autre part la contribution de chacun des pays membres. Pour assurer l'homogénéité, certaines données des bilans ont été obtenues par ajustement et estimation des chiffres nationaux. Il en résulte qu'elles peuvent différer de celles paraissant dans la deuxième partie du bulletin.

Dans cette dernière, on s'est efforcé d'assurer la comparabilité des données mensuelles en suivant les définitions les plus couramment utilisées pour ce type de statistique. Quelques données, en particulier celles relatives à la consommation des secteurs industriels, ne sont toutefois pas strictement comparables entre pays, par suite des divergences qui existent encore dans les définitions et les délimitations des secteurs.

La somme des données trimestrielles et mensuelles peut ne pas coïncider avec les données annuelles et la somme des données des six Pays peut ne pas correspondre aux données pour la Communauté pour les raisons suivantes : arrondissement des chiffres, révisions apportées aux seules données annuelles, ajustements apportés seulement au niveau communautaire. Le territoire de chaque Pays est défini par ses frontières métropolitaines actuelles. L'attention est attirée sur le fait que les données des dernières périodes, sont provisoires et susceptibles de modifications dans des éditions ultérieures.

Observations spéciales

Pages 25 à 32 — Les données de la houille sont exprimées soit tonne pour tonne, soit en tonne d'équivalent houille normale; ces dernières ne sont toutefois pas strictement comparables entre elles. Lorsque les tableaux ne comportent pas d'indications spéciales, les données expriment des tonnes pour tonnes.

La répartition de la houille par groupement de catégories et par sortes a été établie selon le schéma de classification adopté par la C.E.C.A., voir pages 94 et 95.

Page 25 — Italie : comprend la production des petites mines.

Pages 26 à 32 — Allemagne (R.F.), Total : non compris la production des petites mines.

Italie : ne comprend pas la production des petites mines; les données de la page 27 — rendement — ne couvrent que le bassin de Sulcis.

Pages 29 et 30 — Pays-Bas : A partir de janvier 1964 sont considérés comme : Groupe 2 : « Magerkolen » et « Esskolen 1/2 vet »
Groupe 3 : « Rookzwak 3/4 vet »

Pages 33 à 37, 54, 55, 59 à 62, 68, 69 et 70 — Les échanges de produits entre Pays de la Communauté sont désignés par le terme « Réception » (= importations en provenance des Pays de la Communauté) et « Livraison » (= exportations vers les Pays de la Communauté) selon la terminologie adoptée par la C.E.C.A. Ces données résultent des déclarations directes effectuées par les producteurs et les importateurs, et peuvent différer de celles publiées dans les bulletins de Statistiques du Commerce Extérieur.

Page 40 — Communauté, les stocks de houille chez les consommateurs comprennent les stocks statistiquement relevés dans tous les pays; les données relatives à certains pays étant secrètes n'ont pas été indiquées séparément. Les stocks de houille chez les consommateurs incluent des faibles quantités d'agglomérés de houille.

Pages 41 à 45, 56 et 57, 63 à 65 et 67 à 71 — Dans les tableaux relatifs aux consommations, les données représentent en fait les livraisons, elles ne tiennent donc pas compte des variations des stocks chez les consommateurs.

Les livraisons totales correspondent à la consommation apparente, elles incluent en effet la production augmentée des importations, diminuée des exportations, augmentée ou diminuée des variations de stocks chez les producteurs et les importateurs.

Les livraisons pour transformation ne comprennent que les quantités livrées pour être effectivement transformées en sources dérivées. Toutefois, elles n'incluent pas les livraisons aux centrales électriques des autoproducteurs.

Les livraisons à l'industrie ne comprennent ni celles pour la transformation (à l'exception des livraisons aux centrales électriques des autoproducteurs), ni celles pour le fonctionnement des entreprises de production et de transformation des sources d'énergie. Les livraisons sont dans la mesure du possible fournies séparément pour chacun des principaux groupes d'industries.

Allemagne (R.F.) : A partir de 1964 y compris les livraisons aux consommateurs à Berlin-Ouest.

Pages 41 à 45 — Allemagne (R.F.) : y compris les livraisons des petites mines.

Pages 41, 43, 45 — Les livraisons au secteur « Industrie » et au secteur « Transports » incluent les livraisons destinées aux centrales électriques des autoproducteurs.

Page 46 — Les données couvrent le salaire brut directement lié au travail effectif des ouvriers et des apprentis.

Allemagne (R.F.) : Y compris la prime de mineur. A partir de 1964 celle-ci comprend le montant de l'impôt (10 %) à la charge des entreprises.

France : non compris la rémunération pour jours de repos compensatoires et la réduction de la durée du travail.

Page 47 — Allemagne (R.F.), Total : les données relatives à l'effectif des ouvriers inscrits au fond dans les mines de houille ne comprennent pas les ouvriers du fond des petites mines.

France, Total : les données relatives à l'effectif des ouvriers au fond dans les mines de houille comprennent les ouvriers du fond des mines exceptées du régime de nationalisation.

Pages 48 à 51 — Allemagne (R.F.), Total : France. Total : Italie : les données relatives à l'effectif des ouvriers inscrits ne comprennent pas les ouvriers des petites mines. Pour tous les pays, l'effectif des ouvriers inscrits au jour comprend les ouvriers des services auxiliaires.

Page 52 — Les prix de barème du charbon exprimés en unités de compte AME s'entendent la tonne sur wagon départ mines ou cokeries, à l'exclusion de toute taxe. Pour le bassin de la Ruhr à partir du 1.5.1963 les prix et indices indiqués sous « Magerkohle » concernent l'« Anthrazit B ». A partir de 1963, les prix et indices indiqués pour la Belgique se rapportent au Comptoir Belge « Sud » et au Comptoir belge « Campine ».

Page 53 — Pays-Bas : A partir de 1963 la production d'agglomérés de houille comprend les tonnages utilisés à la production de synthracite.

Page 58 — Allemagne (R.F.) : la production n'inclut pas celle de coke à électrodes.

Pages 69 — Les livraisons pour transformation aux fabriques de briquettes de lignite comprennent les livraisons pour la fabrication de semi-coke de lignite, de poussier de lignite et de lignite séché.

Page 70 — Communauté : les importations en provenance des Pays tiers incluent les importations de Berlin Ouest.

Page 72 — Les données relatives au gaz sont exprimées en Teracalories (10⁹ Kilocalories) sur la base du pouvoir calorifique supérieur de chaque type de gaz. L'expression « industrie gazière » couvre les usines à gaz et les cokeries gazières qui produisent du gaz par distillation de combustibles solides et traitement de produits pétroliers liquides. L'expression « coker es industrielles » couvre toutes les cokeries à l'exception des cokeries gazières. Les données de la production excluent les pertes à la production mais comprennent la consommation propre des producteurs et les pertes de distribution.

Page 74 — La production de pétrole brut ne comprend pas la production d'essence naturelle et autres hydrocarbures liquides naturels.

Les chiffres des importations de pétrole brut incluent les importations de produits semi-finis (feedstocks) ainsi que les importations pour traitement à façon et les importations temporaires. Ces données diffèrent donc de celles publiées dans les statistiques du Commerce extérieur.

Le pétrole brut traité dans les raffineries comprend le traitement des produits semi-finis et le traitement à façon.

La production de produits finis des raffineries ne comprend pas la consommation propre des raffineries, ni les produits pétroliers provenant d'autres sources que le pétrole brut.

Pages 75 à 81 — Les produits pétroliers ont été regroupés selon le schéma qui figure à la page 96.

Pages 75, 79 — Communauté : la production et les livraisons d'essence d'aviation comprennent celles de carburacteur.

Belgique : La production et les livraisons d'essence d'aviation comprennent celles de carburacteur type essence.

Pays-Bas : La production et les livraisons de carburacteur comprennent celles d'essence d'aviation.

Pages 76, 80 — Belgique : la production et la livraison de gasoil comprennent certaines quantités de fuel-oil fluide; la production et la livraison de pétrole comprennent celles de carburacteur (type pétrole).

Pays-Bas : la production et la livraison de fuel-oil léger comprennent celles de gaz/diesel-oil.

Pages 78, 81 — Bases pour petrochimie : comprennent seulement la production et les livraisons de quantités produites spécialement dans les raffineries pour être livrées à l'industrie de la pétrochimie. Allemagne (R.F.) : comprend seulement le « Rohbenzin ».

Pages 82 et 83 — La production brute s'entend mesurée à la sortie des groupes des centrales et comprend par conséquent la consommation des services auxiliaires et les pertes dans les transformateurs des centrales s'il en existe. La production nette s'entend mesurée à la sortie des centrales, c'est-à-dire déduction faite de cette consommation des services auxiliaires et des pertes dans les transformateurs.

Etant donné le partage assez arbitraire et variable d'un pays à l'autre entre « services publics » et « autoproducteurs », la ventilation entre ces deux catégories n'est fournie — à titre indicatif — que pour la production totale nette, selon la répartition usuellement adoptée par chaque pays. La production thermique classique englobe toute la production d'énergie électrique secondaire.

Une ventilation par type de combustibles transformés en est donnée pages 90 et 91.

Les valeurs brutes de la production géothermique et de la production hydraulique étant très voisines des valeurs nettes (environ 1 % d'écart), seules ces dernières ont été citées.

La production nucléaire étant actuellement très faible, les chiffres bruts, qui sont d'autre part encore mal connus, ne sont pas mentionnés.

La production hydraulique comprend l'énergie produite à partir de l'eau pompée sans déduction de l'énergie absorbée par les centrales de pompage.

Pages 84 à 86 — Est considérée comme échanges, l'énergie électrique traversant « physiquement » les frontières (y compris les échanges effectués par des lignes à moyenne tension assurant des alimentations locales au voisinage immédiat des frontières). Ces échanges incluent donc l'énergie de transit.

Seules, provisoirement, les valeurs fournies par l'Italie correspondent à des échanges commerciaux, c'est-à-dire transits exclus : c'est la raison pour laquelle le volume des échanges intracommunautaires (colonne « Communauté »), vu sous l'angle des importations, diffère quelque peu de celui vu sous l'angle des exportations. De plus les chiffres des pays importateurs ne coïncident pas toujours avec les chiffres correspondants fournis par les pays exportateurs.

Les données relatives aux échanges entre deux pays membres de la Communauté ne sont fournies que sur la base des importations, le pays déclarant figurant en caractères gras.

Pages 87 à 89 — La « Consommation totale brute » groupe toute l'énergie consommée à l'intérieur des pays, sous forme électrique, quelle que soit l'utilisation. Sont donc incluses, l'énergie absorbée par les centrales (services auxiliaires et pompage) ainsi que l'énergie perdue dans les réseaux de transport et de distribution.

Le « Disponible sur le marché intérieur » groupe toute l'énergie électrique consommée dans les pays en dehors des installations de production. Les pertes de transport et de distribution sont donc incluses. Ce disponible est ainsi égal à la consommation totale brute diminuée de l'énergie absorbée par les services auxiliaires et par les centrales de pompage.

La consommation totale du secteur « Industrie » groupe toute l'énergie nette consommée par l'industrie, qu'elle soit fournie par les services publics ou produite par les centrales des autoproducteurs industriels. La consommation des services auxiliaires de ces centrales comme les pertes de transport sur le réseau interne des autoproducteurs ne sont pas comprises.

L'énergie consommée par les industries de transformation (d'énergie) qui est incorporée dans le secteur « Energie » explicité dans le bilan, page 20, est incluse dans cet ensemble du secteur « Industrie » et reprise pour sa part correspondante dans chacun des sous-secteurs industriels.

Le secteur « Industrie » a été décomposé en dix sous-secteurs, dont les définitions sont inspirées de la classification internationale type de l'O.N.U. La consommation totale du secteur « Transports » groupe l'énergie fournie aux transports ferroviaires et aux transports urbains assurant un service public.

Le secteur « Usages domestiques, artisanat, commerce et autres » englobe toutes les utilisations finales non reprises ci-dessus. Il inclut les usages agricoles, la consommation des administrations et services publics (autres que transports), y compris les usines à gaz.

Allemagne (R.F.) : A partir de 1964 y compris les consommations de Berlin Ouest.

Pages 90 et 91 — Les quantités de combustibles transformés représentent les quantités consommées pour la seule production d'énergie électrique, c'est-à-dire à l'exclusion des quantités utilisées pour fournitures de vapeur.

La catégorie « Houille et lignite ancien » comprend le coke et les agglomérés (consommés en de très faibles quantités), ainsi qu'en général tous les produits d'extraction houillère tels que les schlamms et les terrils. Sont inclus également les briquettes et semi-coke de lignite, ainsi que le poussier de lignite, de pouvoir calorifique sensiblement équivalent au lignite ancien.

La catégorie « Lignite récent » comprend les faibles quantités de tourbe consommées dans les centrales.

La catégorie « Fuel-oil et gasoil » englobe les tonnages de pitch consommés dans les centrales belges.

La catégorie « Gaz manufacturés » groupe tous les gaz fabriqués, c'est-à-dire le gaz de hauts fourneaux, les gaz de cokeries et d'ordures ménagères ainsi que le gaz de raffineries.

La catégorie « Combustibles divers » englobe la vapeur achetée, le bois, les résidus industriels et autres.

La « Consommation spécifique moyenne par kWh net » des centrales thermiques classiques, est le quotient de l'équivalent calorifique de tous les combustibles consommés par la production nette de ces centrales en kWh. L'équivalence calorifique est évaluée sur la base du pouvoir calorifique inférieur sur brut de chaque combustible.

Page 92 — La productibilité d'un équipement hydraulique pendant une période déterminée est la quantité maximale d'énergie que les apports naturels de la période lui permettraient de produire ou de stocker, en supposant en permanence toutes les installations en état de marche, les apports naturels utilisés au maximum et toute l'énergie productible consommée.

Le « coefficient de productibilité » d'un équipement hydraulique pendant une période déterminée est le rapport entre la productibilité de cet équipement relative à la période considérée et sa productibilité moyenne relative à la fraction de l'année calendaire constituée par cette même période. La productibilité moyenne est déterminée sur le plus grand nombre d'années possible. L'équipement considéré est celui existant au 1^{er} janvier de l'année en cours.

Le « coefficient de remplissage des réservoirs » en fin de mois est le rapport entre la réserve en énergie des réservoirs saisonniers à la fin du mois considéré et leur capacité totale en énergie.

La réserve ou la capacité totale d'énergie est la quantité d'énergie qui serait produite, en l'absence d'apports naturels, dans la centrale de tête et dans toutes les usines situées à l'aval de celle-ci, par la vidange complète de la réserve ou de la capacité utile en eau des réservoirs.

L'« Energie absorbée par les centrales de pompage » est l'énergie électrique consommée par les groupes moto-pompes pour l'élévation de l'eau dans les réservoirs en vue de production d'énergie. L'énergie produite à partir de cette eau pompée est incluse dans la production hydraulique page 83.

Abréviations et signes employés

— Néant
0 Chiffre inférieur à la moitié de l'unité employée
t Tonne métrique
t = t Tonne pour tonne
tec Tonne équivalent houille normale
kg Kilogramme
m³ Mètre cube
kWh Kilowattheure
GWh Gigawattheure = 10⁴ kWh
TWh Terawattheure = 10⁶ kWh
kcal Kilocalorie
Tcal Teracalorie = 10⁹ kcal

Tkcal Terakilocalorie = 10¹² kcal
DM Deutschemark
F Franc français
Lit Lire
Fl Florin
FB Franc belge
UC Unité de compte
AME Accord Monétaire Européen
I...XII Les mois sont exprimés en chiffres romains
1,2,3,4 Les trimestres sont exprimés en chiffres arabes
Mm Moyenne mensuelle
Mt Moyenne trimestrielle

INDICE

Pag.	Tav.	Pag.	Tav.
III	Osservazioni	39	1 Stocks sul piazzale delle miniere : qualità mercantile
IV	Abbreviazioni e segni convenzionali	2	2 Stocks sul piazzale delle miniere : bassi prodotti
		40	Stocks presso i consumatori
	Parte I — Indicatori dell'economia energetica della Comunità e Bilanci dell'energia	1	Totale
1	Indici della produzione e delle forniture interne di fonti primarie	2	Presso le cokerie
1	1 Produzione	3	Presso le fabbriche di agglomerati
2	2 Forniture interne	4	Presso le officine da gas
3	3 Parte della produzione rispetto alle forniture corrispondenti	5	Presso le centrali elettriche pubbliche
4	4 Parte di ogni fonte di energia nel totale delle forniture interne	6	Presso le ferrovie
2	Indici delle trasformazioni	7	Presso l'industria siderurgica
1	1 Totale delle trasformazioni in energia derivata	8	Presso le altre industrie
2	2 Trasformazioni in energia elettrica	41	Consumi
3	3 Parte di ogni fonte di energia nella trasformazione totale	1	Forniture interne totali
4	4 Parte di ogni fonte di energia nella trasformazione in energia elettrica	2	Forniture totali per trasformazione in energia derivata
3	Bilancio carbon fossile	3	Forniture totali al settore « Industrie »
6	Bilancio coke da cokeria	4	Forniture totali al settore « Trasporti »
8	Bilancio coke da gas	42	1 Consumo interno delle miniere di carbon fossile
9	Bilancio agglomerati di carbon fossile	2	Forniture per trasformazione alle fabbriche di agglomerati
10	Bilancio lignite	3	Forniture per trasformazione alle cokerie
11	Bilancio mattonelle di lignite	4	Forniture per trasformazione alle officine da gas
12	Bilancio gas	43	1 Consumo per trasformazione alle centrali elettriche minerarie
15	Bilancio petrolio	2	Forniture per trasformazione alle centrali elettriche pubbliche
20	Bilancio energia elettrica	3	Forniture all'industria siderurgica
22	Bilancio delle trasformazioni nelle centrali termiche classiche	4	Forniture alle altre industrie
24	C.E.C.A. — Prelievo sui prodotti carboniferi	44	1 Forniture all'industria vetraria, della ceramica, dei materiali da costruzione
		2	Forniture all'industria chimica
		3	Forniture all'industria cartaria
		4	Forniture agli zuccherifici
		45	1 Forniture alle ferrovie
		2	Forniture alla navigazione interna e marittima
		3	Forniture per consumi domestici, commercio, artigianato
		4	Consegne al personale
		46	Miniere di carbon fossile
		1	Salario diretto orario medio degli operai all'interno
		2	Salario diretto orario medio degli operai all'esterno
		3	Salario diretto orario medio degli operai all'interno e all'esterno
		47	Lavoratori iscritti all'interno
	Parte II — Statistiche mensili per fonti di energia	48	Operai ed impiegati iscritti nelle miniere di carbon fossile
	Carbon fossile	52	Prezzi del carbon fossile
25	Produzione totale	1	Prezzi in \$ per tonnellata
26	Produzione media per giorno lavorato	2	Indici, 1953 = 100
27	Rendimento medio per operaio all'interno e per turno		
28	Produzione per qualità		Agglomerati di carbon fossile
1	1 Qualità mercantile (tout venant, grigliato, pezzatura, fini)	53	1 Produzione
2	2 Bassi prodotti (polverone, misti, slams)	2	Stocks presso le fabbriche di agglomerati
29	Produzione per gruppi di categorie		Scambi
1	1 Gruppo I (Antracite)	54	1 Arrivi dalla Comunità
2	2 Gruppo II (Magri)	2	Importazioni dai Paesi terzi
30	1 Gruppo III (1/4 a 1/2 grassi)	3	Arrivi dalla Germania (R.F.)
2	2 Gruppo IV (1/2 a 3/4 grassi)	4	Arrivi dai Paesi Bassi
31	1 Gruppo V (grassi)	55	1 Forniture alla Comunità
2	2 Gruppo VI (grassi a lunga fiamma)	2	Esportazioni verso i Paesi terzi
32	1 Gruppo V e VI (carboni adatti alla cokificazione)	3	Forniture alla Germania (R.F.)
2	2 Gruppo VII (secco a lunga fiamma)	4	Forniture alla Francia
		5	Forniture all'Italia
		6	Forniture ai Paesi Bassi
		7	Forniture al Belgio
33	Scambi	56	Consumi
1	1 Arrivi dalla Comunità	1	Forniture interne totali
2	2 Arrivi dalla Germania (R.F.)	2	Consumo interno delle fabbriche di agglomerati
3	3 Arrivi dalla Francia	3	Forniture all'industria siderurgica
4	4 Arrivi dai Paesi Bassi	4	Forniture alle altre industrie
34	1 Arrivi dal Belgio	57	1 Forniture all'industria vetraria, della ceramica, dei materiali da costruzione
2	2 Importazioni dai Paesi terzi	2	Forniture alle ferrovie
3	3 Importazioni dagli Stati Uniti	3	Forniture alla navigazione interna e marittima
4	4 Importazioni dalla Gran Bretagna	4	Forniture per consumi domestici, commercio, artigianato
35	1 Importazioni dalla Polonia	5	Consegne al personale
2	2 Importazioni dall'U.R.S.S.		
3	3 Importazioni dagli altri paesi		Coke da cokeria e semi-coke di carbon fossile
4	4 Stocks presso gli importatori	58	1 Produzione di coke da cokeria
36	1 Forniture alla Comunità	2	Produzione di semi-coke di carbon fossile
2	2 Forniture alla Germania (R.F.)	3	Stocks di coke da cokeria presso le cokerie
3	3 Forniture alla Francia	4	Stocks di semi-coke da cokeria presso le cokerie
4	4 Forniture all'Italia		
5	5 Forniture ai Paesi Bassi	59	Scambi
6	6 Forniture al Belgio	1	Arrivi dalla Comunità
37	1 Forniture al Lussemburgo	2	Importazioni dai Paesi terzi
2	2 Esportazioni verso i Paesi terzi	3	Arrivi dalla Germania (R.F.)
3	3 Esportazioni verso la Svizzera	4	Arrivi dai Paesi Bassi
4	4 Esportazioni verso la Scandinavia	60	1 Arrivi dalla Francia
5	5 Esportazioni verso l'Austria	2	Arrivi dal Belgio
6	6 Esportazioni verso gli altri paesi		
38	Stocks presso le miniere		
1	1 Stocks totali		
2	2 Stocks sul piazzale delle miniere, tutti calibri		

Pag.	Tav.		Pag.	Tav.	
61	1	Forniture alla Comunità	77	1	Altri olii combustibili
	2	Forniture alla Germania (R.F.)		2	Benzina solvente ed acquaragia minerale
	3	Forniture alla Francia		3	Lubrificanti
	4	Forniture al Belgio		4	Paraffina
62	1	Forniture all'Italia	78	1	Bitume
	2	Forniture al Lussemburgo		2	Materia prima per l'industria petrochimica
	3	Esportazioni verso i Paesi terzi		3	Altri prodotti
	4	Esportazioni verso la Scandinavia			
	5	Esportazioni verso l'Austria	79	1	Forniture al consumo interno di:
	6	Esportazioni verso la Svizzera		2	Gas di petrolio liquefatti
				2	Benzina auto
63		Consumi		3	Benzina avio
	1	Forniture interne totali		4	Carboturbo
	2	Consumo interno delle cokerie	80	1	Petrolio
	3	Forniture alle centrali elettriche pubbliche		2	Gasolio
	4	Forniture all'industria siderurgica		3	Olio combustibile (tutti tipi)
64	1	Forniture alle «altre industrie»		4	Benzina solvente ed acquaragia minerale
	2	Forniture alle ferrovie	81	1	Lubrificanti
	3	Forniture per consumi domestici, commercio, artigianato		2	Paraffina
	4	Consegne al personale		3	Bitume
65	1	Forniture all'industria vetraria, della ceramica, dei materiali da costruzione		4	Materia prima per l'industria petrochimica
	2	Forniture all'industria chimica			
	3	Forniture alle fonderie indipendenti			
		Stocks di coke da cokeria presso i consumatori			
66	1	Totale	83	1	Produzione totale lorda
	2	Presso le ferrovie		2	Produzione totale netta
	3	Presso l'industria siderurgica		3	Produzione netta della distribuzione pubblica
	4	Presso le altre industrie		4	Produzione netta degli autoproduttori
		Coke da gas	83	1	Produzione termoelettrica tradizionale, lorda
67	1	Produzione		2	Produzione termoelettrica tradizionale, netta
	2	Importazioni totali		3	Produzione elettronucleare, netta
	3	Esportazioni totali		4	Produzione geotermica, netta
	4	Stocks presso le officine da gas		5	Produzione idroelettrica, netta
	5	Forniture interne totali			
	6	Consumo interno delle officine da gas	84		Scambi
		Lignite		1	Importazioni dalla Comunità
68	1	Produzione		2	Esportazioni verso la Comunità
	2	Stocks presso le miniere		3	Importazioni dai Paesi terzi
	3	Arrivi dalla Comunità		4	Esportazioni verso i Paesi terzi
	5	Importazioni dai Paesi terzi	85	1	Importazioni della Germania (R.F.) dai Paesi della Comunità
		Consumi		2	Importazioni della Francia dai Paesi della Comunità
	5	Forniture totali per trasformazione in energia derivata		3	Importazioni dell'Italia dai Paesi della Comunità
	6	Forniture totali al settore «Industria»		4	Importazioni dei Paesi Bassi dai Paesi della Comunità
69	1	Consumo per trasformazione delle centrali elettriche minerarie		5	Importazioni del Belgio dai Paesi della Comunità
	2	Forniture per trasformazione alle centrali elettriche pubbliche		6	Importazioni del Lussemburgo dai Paesi della Comunità
	3	Forniture per trasformazione alle fabbriche di mattonelle di lignite	86	1	Importazioni della Comunità dai principali Paesi terzi
	4	Consumo interno delle miniere e delle fabbriche di mattonelle di lignite		2	Importazioni della Germania (R.F.) dai principali Paesi terzi
	5	Forniture per consumi domestici, commercio, artigianato		3	Importazioni della Francia dai principali Paesi terzi
	6	Stocks presso i consumatori		4	Importazioni dell'Italia dai principali Paesi terzi
		Mattonelle, semi-coke, polvere di lignite, lignite secca		5	Esportazioni della Comunità verso i principali Paesi terzi
70	1	Produzione		6	Esportazioni della Germania (R.F.) verso i principali Paesi terzi
	2	Arrivi dalla Comunità		7	Esportazioni della Francia verso i principali Paesi terzi
	3	Forniture alla Comunità		8	Esportazioni dell'Italia verso i principali Paesi terzi
	4	Importazioni dai Paesi terzi	87		Consumi
	5	Esportazioni verso i Paesi terzi		1	Consumo totale lordo
	6	Stocks presso i produttori		2	Disponibile per il mercato interno
	7	Stocks presso i consumatori		3	Consumo dei servizi ausiliari, pompaggio e perdite
71		Consumi		4	Consumo totale del settore «Industria»
	1	Forniture totali al mercato interno	88	1	Consumo delle miniere di carbone
	2	Consumo interno delle fabbriche di derivati di lignite		2	Consumo dell'industria siderurgica
	3	Forniture alle centrali elettriche pubbliche		3	Consumo dell'industria dei metalli non ferrosi
	4	Forniture all'industria siderurgica		4	Consumo dell'industria meccanica ed elettromeccanica
	5	Forniture alle «altre industrie»		5	Consumo dell'industria chimica
	6	Forniture alle ferrovie		6	Consumo dell'industria del vetro, della ceramica, dei materiali da costruzione
	7	Forniture per consumi domestici, commercio, artigianato	89	1	Consumo dell'industria tessile
		Gas		2	Consumo dell'industria del legno e della carta
72	1	Produzione netta dell'industria del gas		3	Consumo dell'industrie alimentari ed affini
	2	Produzione netta di gas delle cokerie industriali		4	Consumo delle altre industrie n.d.a.
	3	Produzione netta di gas naturale		5	Consumo totale del settore «Trasporti»
	4	Produzione totale di gas (gas di alti forni incluso)		6	Usi domestici, artigianato, commercio ed altri
73	1	Gas distribuito dall'industria del gas			Combustibili trasformati e produzione derivata di energia elettrica nelle centrali termoelettriche tradizionali
	2	Gas distribuito dalle cokerie industriali	90	1	Carbone e lignite antica
	3	Gas naturale distribuito dai produttori		2	Lignite recente
	4	Forniture totali di gas (gas di alti fonti incluso)		3	Gasolio e olio combustibile
		Petrolio grezzo e prodotti petroliferi		4	Gas naturale
74	1	Produzione di petrolio grezzo	91	1	Gas manufatto
	2	Importazioni di petrolio grezzo		2	Altri combustibili
	3	Petrolio grezzo trattato nelle raffinerie		3	Consumo specifico medio per kWh netto
	4	Produzione totale di prodotti lavorati nelle raffinerie	92	1	Centrali idroelettriche
75		Produzione in raffineria di:		2	Coefficiente di produttività
	1	Gas di petrolio liquefatti		3	Coefficiente di riempimento dei serbatoi
	2	Gas incondensabili			Energia assorbita dal pompaggio
	3	Benzina avio	92		Ripartizione della produzione totale di energia elettrica per fonti utilizzate
	4	Carboturbo			
76	1	Benzina auto			Appendice
	2	Petrolio	94		Raggruppamento delle categorie di carbone estratto nei bacini della Comunità
	3	Gasolio			
	4	Olio combustibile denso	95		Definizione dei calibri di carbon fossile
			96		Confronto delle denominazioni dei prodotti petroliferi nei diversi paesi della Comunità

Osservazioni generali

Il bollettino «Carbone e altre fonti di energia» comprende dal N° 1-1963 due parti; nella prima figurano alcuni indicatori dell'economia energetica ed i bilanci delle diverse fonti di energia, nella seconda le serie statistiche mensili disponibili per ogni fonte di energia. Gli indicatori forniscono gli ordini di grandezza dell'evoluzione della produzione, della trasformazione e del consumo finale di energia nella Comunità dal 1950 in poi. I bilanci presentano, secondo uno schema coerente, i diversi aspetti dell'economia di ogni fonte energetica. Tali bilanci sono elaborati per la Comunità e le principali rubriche sono ventilate per mettere in evidenza sia le loro componenti sia la contribuzione dei singoli Paesi membri della Comunità. Per assicurare l'omogeneità dei bilanci, alcuni dati risultano da aggiustamenti o stime dei dati nazionali. Ne risulta che possono divergere dai dati pubblicati nella seconda parte del fascicolo. In quest'ultima, la comparabilità dei dati mensili è stata ricercata seguendo le definizioni più generalmente utilizzate per tali tipi di statistiche. Tuttavia, alcuni dati, in particolare quelli relativi ai consumi per settori industriali nei vari paesi, non sono perfettamente comparabili, a causa delle divergenze che esistono nelle definizioni e delimitazioni dei settori industriali. La somma dei dati trimestrali e mensili può differire dai dati annuali come pure la somma dei dati di ciascun Paese può differire dai dati per la Comunità per i motivi seguenti: arrotondamento delle cifre, revisioni effettuate per i soli dati annuali, aggiustamenti effettuati soltanto al livello della Comunità. Il territorio di ciascun Paese è definito secondo le frontiere metropolitane attuali. E' necessario tener presente che tutti i dati, in particolare i più recenti, sono provvisori e pertanto suscettibili di modificazioni nelle edizioni ulteriori.

Osservazioni speciali

Pag. 25 a 32 — I dati relativi al carbon fossile sono espressi sia tonnellata per tonnellata, sia in tonnellata di equivalente di carbon fossile normale; questi ultimi non sono tuttavia strettamente comparabili tra di loro. Allorché le tavole non portano indicazioni speciali, i dati sono espressi tonnellata per tonnellata. La ripartizione del carbon fossile per gruppi di categorie e per qualità è stata stabilita secondo lo schema di classificazione adottato dalla C.E.C.A., vedi pagine 94 e 95.

Pag. 25 — Italia : comprende la produzione delle piccole miniere.

Pag. 26 a 32 — Germania (R.F.), Totale : esclude la produzione delle piccole miniere. Italia : esclude la produzione delle piccole miniere; i dati della pag. 27 sui rendimenti concernono soltanto il bacino Sulcis.

Pag. 29 e 30 — Paesi Bassi : Da gennaio 1964 sono considerati come : Gruppo 2 : «Magerkolen» e «Esskolen 1/2 vet» Gruppo 3 : «Rookzwak 3/4 vet»

Pag. 33 a 37, 54, 55, 59 a 62, 68, 69, 70 — Gli scambi di prodotti tra Paesi della Comunità sono designati dai termini «Arrivi» (= importazioni dai Paesi della Comunità) e «Forniture» (= esportazioni verso i Paesi della Comunità) secondo la terminologia in uso alla C.E.C.A. Tali dati risultano da dichiarazioni dirette dei produttori e degli importatori e possono differire da quelli pubblicati nei Bollettini di Statistica del Commercio Estero.

Pag. 40 — Comunità : le scorte di carbon fossile presso i consumatori includono gli stocks di tutti i paesi; ma i dati relativi ad alcuni di essi non sono forniti separatamente, perché segreti. Le scorte di carbon fossile presso i consumatori includono piccole quantità di agglomerati di carbon fossile.

Pag. 41 a 45, 56 a 57, 63 a 65 e 67 a 71 — Nelle tabelle relative ai consumi, i dati si riferiscono in fatto alle forniture e non comprendono quindi le variazioni delle scorte presso i consumatori. Le Forniture interne totali corrispondono al consumo apparente, in quanto includono la produzione aumentata delle importazioni, diminuita delle esportazioni, aumentata o diminuita delle variazioni delle scorte presso i produttori e gli importatori. Le Forniture per trasformazione comprendono solo le quantità consegnate per essere trasformate in fonti derivate. Tuttavia escludono le forniture fatte ai diversi settori per essere trasformate nelle centrali elettriche degli autoproduttori industriali. Le Forniture all'industria escludono quelle destinate alla trasformazione in fonti secondarie (salvo le forniture alle centrali elettriche degli autoproduttori) e quelle per il funzionamento delle imprese per la produzione e la trasformazione di fonti di energia. Le forniture sono, per quanto è possibile, indicate separatamente per ciascuno dei principali gruppi di industrie. Germania (R.F.) : A partire dal 1964 comprende le forniture ai consumatori di Berlino-Ovest.

Pag. 41 a 45 — Germania (R.F.) : comprende le forniture delle piccole miniere.

Pag. 41, 43, 45 — Le forniture al settore Industria ed al settore Trasporti comprendono le forniture destinate alle centrali elettriche degli autoproduttori.

Pag. 46 — I dati si riferiscono al salario lordo, direttamente dipendente dal lavoro effettuato dagli operai e dagli apprendisti. Germania (R.F.) : Compreso il premio di minatore. Dal 1964 questo premio comprende l'ammontare dell'imposta (10 %) a carico delle imprese. Francia : non è compresa la retribuzione per i giorni di riposo compensativi della riduzione della durata del lavoro.

Pag. 47 — Francia, Totale : I dati degli effettivi degli operai all'interno iscritti nelle miniere di carbon fossile non comprendono gli operai delle miniere non nazionalizzate. Germania (R.F.), Totale : i dati degli effettivi degli operai all'interno iscritti nelle miniere di carbon fossile non comprendono gli operai delle piccole miniere.

Pag. 48 a 51 — Germania (R.F.), Totale; Francia, Totale; Italia : i dati degli effettivi degli operai iscritti nelle miniere non comprendono gli operai delle piccole miniere. Per tutti i paesi, gli effettivi degli operai all'esterno comprendono gli operai dei servizi ausiliari.

Pag. 52 — I prezzi di listino del carbone espressi in unità di conto AME, s'intendono tonnellata su vagone, partenza miniera o cokeria, tutte tasse escluse. Dal 1.5.1963 per il bacino della Ruhr i prezzi ed indici indicati per il «Magerkohle» si riferiscono all'«Anthraxit B». A partire dal 1963, i prezzi ed indici indicati per il Belgio si riferiscono al Comptoir belge «Sud» ed al Comptoir belge «Campine».

Pag. 53 — Paesi Bassi : A partire dal 1963 la produzione di agglomerati di carbon fossile comprende le quantità utilizzate per la produzione di sintracite.

Pag. 58 — Germania (R.F.) : la produzione non comprende quella di coke a elettrodi.

Pag. 69 — Le forniture per trasformazione alle fabbriche di agglomerati di carbon fossile includono le forniture per la fabbricazione di semi-coke di lignite, di polvere di lignite e di lignite secca.

Pag. 70 — Comunità : le importazioni dai Paesi terzi includono le importazioni di Berlino-Ovest.

Pag. 72 — I dati relativi al gas sono espressi in Teracalorie (10⁹ Kilocalorie) sulla base del potere calorifico superiore di diversi tipi di gas. L'espressione «industria del gas» comprende le officine da gas e le cokerie da gas, che producono gas mediante distillazione di combustibili solidi e craking di combustibili liquidi. L'espressione «cokerie industriali» copre tutte le altre cokerie. I dati della produzione di gas escludono le perdite di produzione, ma comprendono il consumo proprio e le perdite di distribuzione.

Pag. 74 — La produzione di petrolio grezzo esclude la produzione di benzina naturale e di altri idrocarburi liquidi naturali. I dati d'importazione di petrolio grezzo comprendono le importazioni di prodotti semifiniti (feedstocks) come pure le importazioni per lavorazione in conto terzi e le importazioni temporanee. I dati differiscono quindi da quelli pubblicati nelle Statistiche del Commercio Estero. Il petrolio grezzo trattato nelle raffinerie comprende il trattamento dei prodotti semi-finiti e delle lavorazioni per conto terzi. La produzione dei prodotti petroliferi nelle raffinerie non comprende il consumo proprio delle raffinerie, e i prodotti petroliferi ottenuti da altre fonti che il petrolio grezzo.

Pag. 75 a 81 — I prodotti petroliferi sono stati raggruppati secondo uno schema provvisorio vedi pagina 96.

Pag. 75, 79 — Comunità : la produzione e le forniture di benzina avio includono anche il carburturbo. Belgio : la produzione e le forniture di benzina avio includono anche il carburturbo tipo benzina. Paesi Bassi : la produzione e le forniture di carburturbo includono anche la benzina avio.

Pag. 76 — Belgio : La produzione e le forniture di gasolio includono parte del fuel-oil fluido; Belgio : la produzione e le forniture di petrolio includono anche il carburturbo (tipo petrolio). Paesi Bassi : La produzione e le forniture di fueloil fluido comprendono anche quelle di gas/dieseloil.

Pag. 78, 81 — Materia prima per la petrochimica : comprende soltanto la produzione e le forniture di quantità prodotte specialmente nelle raffinerie per l'industria della petrochimica. Germania (R.F.) : comprende soltanto il «Rohbenzin».

Pag. 82 e 83 — Per produzione lorda si intende la produzione di energia elettrica misurata ai morsetti dei generatori elettrici dell'impianto e comprendente quindi la produzione assorbita dai servizi ausiliari e le perdite nei trasformatori delle centrali. Per produzione netta si intende la produzione di energia elettrica misurata all'uscita dell'impianto, cioè quella risultante dalla differenza tra la produzione lorda dell'impianto e la produzione assorbita dai servizi ausiliari e dalle perdite nei trasformatori.

Data la distinzione, molto arbitraria e variabile da un Paese all'altro, in «servizi pubblici» e in «autoproduttori», la ripartizione tra queste due categorie è fornita, a titolo indicativo, soltanto per la produzione totale netta, secondo la ripartizione normalmente adottata dai singoli Paesi. La produzione termoelettrica tradizionale comprende la produzione complessiva di energia elettrica secondaria.

Nelle pagine 90 e 91 è indicata la ripartizione di tale produzione secondo i combustibili trasformati.

Dato che i valori lordi della produzione elettrica geotermica e della produzione idroelettrica si avvicinano sensibilmente ai valori netti (scarto dell'1 % circa), sono stati citati soltanto questi ultimi.

La produzione elettronucleare è attualmente molto bassa; non sono stati pertanto menzionati i valori lordi che, d'altra parte, non sono ancora ben noti.

La produzione idroelettrica comprende l'energia prodotta dall'acqua pompata, senza dedurre l'energia assorbita dal pompaggio.

Pag. 84 a 86 — Per scambio di energia elettrica si intende l'energia elettrica che attraverso «materialmente» i confini (il termine comprende anche gli scambi effettuati con linee a media tensione che assicurano l'alimentazione locale nelle immediate vicinanze dei confini). Negli scambi è inclusa l'energia di transito.

Per il momento soltanto i valori forniti dall'Italia corrispondono agli scambi commerciali, cioè transiti esclusi; per tale ragione il volume degli scambi intercomunitari (colonna «Comunità») considerato dal punto di vista delle importazioni differisce leggermente da quello considerato dal punto di vista delle esportazioni. Inoltre, le cifre dei Paesi importatori non coincidono sempre con le corrispondenti cifre fornite dai Paesi esportatori. I dati relativi agli scambi tra due Paesi membri della Comunità sono forniti unicamente sulla base delle importazioni. Il Paese che ha fatto la dichiarazione è indicato in grassetto.

Pag. 87 a 89 — Il «Consumo totale lordo» è costituito dall'energia elettrica complessivamente consumata nell'interno dei Paesi, prescindendo dall'uso cui è destinata. Sono pertanto incluse nel consumo totale lordo l'energia assorbita dalle centrali (servizi ausiliari e pompaggio) e l'energia perduta nelle reti di trasporto e di distribuzione.

Per « Disponibile sul mercato interno » si intende l'energia elettrica complessivamente consumata nei Paesi all'esterno degli impianti di produzione.

Essa comprende quindi le perdite di trasporto e di distribuzione. L'energia elettrica disponibile è uguale al consumo totale lordo diminuito dell'energia assorbita dai servizi ausiliari e dai gruppi di pompaggio.

Il consumo totale del settore « Industria » è costituito dall'energia elettrica netta complessivamente consumata dall'industria, sia che si tratti di energia fornita dai servizi pubblici, sia che si tratti di energia prodotta dalle centrali degli autoproduttori industriali. Non sono compresi in questa cifra né il consumo dei servizi ausiliari di queste centrali, né le perdite di trasporto sulla rete interna degli autoproduttori.

L'energia consumata dalle industrie di trasformazione d'energia, che nel Bilancio dell'energia elettrica pag. 20 è stata inserita nel settore « Energia » è inclusa nel consumo totale del settore « Industria » e ripresa, per i corrispondenti valori, in ciascuno dei sottosectori industriali.

Il settore « Industria » è stato suddiviso in dieci sottosectori, le cui definizioni si ispirano alla classificazione internazionale tipo dell'O.N.U.

Il consumo totale del settore « Trasporti » comprende l'energia fornita ai trasporti ferroviari e ai trasporti pubblici urbani.

Il settore « Utenze domestiche, artigiane, commerciali e altri » comprende tutte le utenze finali non citate in precedenza, incluse le utenze agricole, il consumo delle amministrazioni e dei servizi pubblici (esclusi i trasporti), nonché delle officine del gas.

Germania (R.F.) : A partire dal 1964 comprende i consumi di Berlino-Ovest.

Pag. 90 e 91 — I quantitativi di combustibili trasformati rappresentano quantitativi consumati esclusivamente per la produzione di energia elettrica, ossia esclusi i quantitativi utilizzati per le forniture di vapore.

La categoria « Carbone e lignite antica » comprende anche il coke e gli agglomerati (consumati in quantità minime), nonché in genere tutti i prodotti delle miniere di carbone, come le fanghiglie e le scorie. Sono inoltre inclusi in tale categoria le mattonelle, i semicoke di lignite e la polvere di lignite, il cui potere calorifico è pressoché uguale a quello della lignite antica.

La categoria « Lignite recente » comprende i piccoli quantitativi di torba consumati nelle centrali.

La categoria « Gasolio e olio combustibile » comprende i quantitativi di « pitch » consumati nelle centrali belghe.

La categoria « Gas manufatti » comprende tutti i gas fabbricati, ossia i gas degli altiforni, i gas delle cokerie e delle spazzature domestiche, come pure il gas di raffinaria.

La categoria « Combustibili vari » comprende il vapore acquistato, il legno, i residui industriali e altri.

Il « Consumo specifico medio per kWh netto » di un impianto termoelettrico tradizionale è il valore del rapporto tra l'equivalente termico di tutti i combustibili consumati e l'energia elettrica netta in kWh prodotta dall'impianto.

L'equivalenza termica è valutata sulla base del potere calorifico inferiore determinato per ogni combustibile allo stato naturale.

Pag. 92 — La producibilità di un impianto idroelettrico durante un intervallo di tempo è la quantità massima di energia elettrica che l'insieme degli apporti d'acqua rivelati durante l'intervallo di tempo considerato permetterebbe di produrre o di invasare nel caso in cui tutti gli impianti fossero continuamente in efficienza, gli apporti d'acqua utilizzati fossero massimi e tutta l'energia producibile venisse consumata.

Il « coefficiente di producibilità » di un impianto idroelettrico durante un intervallo di tempo determinato è il rapporto tra la producibilità dell'impianto corrispondente a questo intervallo di tempo e la sua producibilità media corrispondente alla frazione dell'anno civile che costituisce detto intervallo. La producibilità media viene calcolata considerando il maggior numero possibile di anni. L'impianto considerato è quello esistente al 1° gennaio dell'anno in corso.

Il « coefficiente di invaso dei serbatoi » alla fine del mese è il rapporto tra la riserva in energia elettrica dei serbatoi stagionali alla fine del mese considerato e la loro capacità totale in energia elettrica.

La riserva o la capacità totale in energia è la quantità di energia elettrica che sarebbe prodotta nella centrale di testa e in tutti gli impianti idroelettrici situati a valle di questa centrale mediante lo svasso completo della riserva o della capacità utile in acqua dei serbatoi; svasso che si suppone avvenga in assenza di ogni apporto d'acqua.

L'energia assorbita dal pompaggio è l'energia elettrica consumata dai gruppi moto-pompe per il sollevamento dell'acqua nei serbatoi allo scopo di utilizzarla per la produzione di energia elettrica. L'energia elettrica prodotta dall'acqua pompata è inclusa nella produzione idroelettrica di cui alla pagina 83.

Abbreviazioni e segni convenzionali

—	Il fenomeno non esiste
0	Cifra inferiore alla metà dell'unità indicata
t	Tonnellata metrica
t = t	Tonnellata per tonnellata
tec	Tonnellata equivalente di carbon fossile normale
Kg	Chilogrammo
m ³	Metro cubo
kWh	Chilowattora
GWh	Gigawattora = 10 ³ kWh
TWh	Terawattora = 10 ⁶ kWh
kcal	Kilocaloria
Tcal	Teracaloria = 10 ⁶ kcal

Tkcal	Terakilocaloria = 10 ¹² kcal
DM	Marco tedesco
F	Franco francese
Lit	Lira
Fl	Fiorino
FB	Franco belga
UC	Unità di conto
AME	Accordo Monetario Europeo
I...XII	I mesi sono indicati in cifre romane
1,2,3,4	I trimestri sono indicati in cifre arabe
Mm	Media mensile
Mt	Media trimestrale

Bladz.	Tabel	Bladz.	Tabel
61	1 Leveringen aan de Gemeenschap 2 Leveringen naar Duitsland (BR) 3 Leveringen naar Frankrijk 4 Leveringen naar België	77	1 Andere stookolie 2 White spirit en speciaal benzine 3 Smeerolie en vetten 4 Paraffine
62	1 Leveringen naar Italië 2 Leveringen naar Luxemburg 3 Uitvoer naar Derde landen 4 Uitvoer naar Scandinavië 5 Uitvoer naar Oostenrijk 6 Uitvoer naar Zwitserland	78	1 Bitumen 2 Grondstoffen voor de petrochemie 3 Andere producten
63	Verbruik 1 Totaal binnenlandse leveringen 2 Eigen verbruik van de cokesfabrieken 3 Leveringen voor omvorming aan openbare elektrische centrales 4 Leveringen aan de ijzer- en staalindustrie	79	Binnenlandse leveringen 1 Vloeibaar gas 2 Motorenbenzine 3 Luchtvaartbenzine 4 Jet fuels
64	1 Leveringen aan de overige industrie (totaal) 2 Leveringen aan de spoorwegen 3 Leveringen aan huisbrand, handel en kleinindustrie 4 Leveringen aan personeel	80	1 Petroleum (Kerosene) 2 Gas- en dieselolie 3 Stookolie (alle soorten) 4 White spirit en speciaalbenzine
65	1 Leveringen aan de glas-, keramische- en bouwmaterialen-industrie 2 Leveringen aan de chemische industrie 3 Leveringen aan de onafhankelijke gieterijen	81	1 Smeerolie en vetten 2 Paraffine 3 Bitumen 4 Basis voor petrochemie
66	Voorraden van cokesovencokes bij de verbruikers 1 Totaal 2 Spoorwegen 3 Ijzer- en staalindustrie 4 Overige industrie	Elektriciteit	
67	Gas 1 Productie 2 Totale invoer 3 Totale uitvoer 4 Voorraden bij de gasfabrieken 5 Totale binnenlandse leveringen 6 Eigen verbruik van de gasfabrieken	82	Productie 1 Totaal bruto productie 2 Totaal netto productie 3 Netto productie van de openbare bedrijven 4 Netto productie van de zelfopwekkers
68	Bruinkool 1 Productie 2 Voorraden bij de mijnen 3 Aanvoer uit Duitsland (BR) 4 Invoer uit Derde landen	83	1 Bruto conventionele thermische productie 2 Netto conventionele thermische productie 3 Netto kernenergieproductie 4 Netto geothermische productie 5 Netto hydraulische productie
69	Verbruik 5 Totale leveringen voor omvorming 6 Totale leveringen aan de sektor „Industrie”	84	Uitwisselingen 1 Invoer uit de Gemeenschap 2 Uitvoer in de Gemeenschap 3 Invoer uit derde landen 4 Uitvoer naar derde landen
70	1 Verbruik voor omvorming in elektrische centrales bij de mijnen 2 Leveringen voor omvorming aan openbare elektrische centrales 3 Leveringen voor omvorming in bruinkoolbriketten 4 Eigen verbruik der bruinkoolmijnen en -briketfabrieken 5 Leveringen aan huisbrand, handel en kleinindustrie 6 Voorraden bij de verbruikers	85	1 Invoer van Duitsland (BR) uit andere landen van de Gemeenschap 2 Invoer van Frankrijk uit andere landen van de Gemeenschap 3 Invoer van Italië uit andere landen van de Gemeenschap 4 Invoer van Nederland uit andere landen van de Gemeenschap 5 Invoer van België uit andere landen van de Gemeenschap 6 Invoer van Luxemburg uit andere landen van de Gemeenschap
71	Bruinkoolbriketten en -halfokes, stof- en gedroogde bruinkool 1 Productie 2 Aanvoer uit de Gemeenschap 3 Leveringen aan de Gemeenschap 4 Invoer uit Derde landen 5 Uitvoer naar Derde landen 6 Voorraden bij de producenten 7 Voorraden bij de verbruikers	86	1 Invoer van de Gemeenschap uit de voornaamste Derde landen 2 Invoer van Duitsland (BR) uit de voornaamste Derde landen 3 Invoer van Frankrijk uit de voornaamste Derde landen 4 Invoer van Italië uit de voornaamste Derde landen 5 Uitvoer van de Gemeenschap naar de voornaamste Derde landen 6 Uitvoer van Duitsland (BR) naar de voornaamste Derde landen 7 Uitvoer van Frankrijk naar de voornaamste Derde landen 8 Uitvoer van Italië naar de voornaamste Derde landen
72	Verbruik 1 Totaal binnenlandse leveringen 2 Eigen verbruik 3 Leveringen voor omvorming aan openbare elektrische centrales 4 Leveringen aan de ijzer- en staalindustrie 5 Leveringen aan overige industrie 6 Leveringen aan spoorwegen 7 Leveringen aan huisbrand, handel en kleinindustrie	87	Verbruik 1 Totaal bruto verbruik 2 Beschikbare elektrische energie voor de binnenlandse markt 3 Eigenverbruik, verbruik van pompcentrales en verliezen 4 Totaal verbruik van de „Industrie”-sector
73	Gas 1 Netto gasproductie van de gasindustrie 2 Netto gasproductie van de cokesfabrieken 3 Netto aardgasproductie 4 Totale netto gasproductie (hoogovengas inbegrepen)	88	1 Verbruik van steen- en bruinkoolmijnen 2 Verbruik van de ijzer- en staalindustrie 3 Verbruik van de non-ferro-metalenindustrie 4 Verbruik van de metaalverwerkende industrie 5 Verbruik van de chemische industrie 6 Verbruik van de glas-, keramische- en bouwmaterialen industrie
74	Binnenlandse leveringen 1 Gas geleverd door gasfabrieken 2 Gas geleverd door cokesfabrieken 3 Aardgas door de producenten geleverd 4 Totale netto gasleveringen (hoogovengas inbegrepen)	89	1 Verbruik van de textielindustrie 2 Verbruik van de hout- en papierindustrie 3 Verbruik van de voedings- en genotmiddelenindustrie 4 Verbruik van de overige industrie 5 Totaal verbruik van de „Verkeer”-sector 6 Gebruik van gezinshuishoudingen, ambacht, handel en andere verbruikers
75	Aardolie 1 Productie van ruwe aardolie 2 Invoer van ruwe aardolie 3 Verwerking van ruwe aardolie in de raffinaderijen 4 Productie van eindproducten in de raffinaderijen	90	Hoeveelheden omgevormde brandstoffen in conventionele thermische centrales en de hieruit gewonnen hoeveelheden elektrische energie (ketto) 1 Steenkolen en oudere bruinkool 2 Jongere bruinkool 3 Gasolie en stookolie 4 Aardgas
76	Productie der raffinaderijen 1 Vloeibaar gas 2 Raffinaderijgas 3 Luchtvaartbrandstof 4 Jet fuels	91	1 Cokesoven- en fabrieksgas 2 Overige brandstoffen 3 Gemiddeld specifiek warmteverbruik per kWh netto
77	1 Motorenbenzine 2 Petroleum (Kerosene) 3 Gas- en dieselolie 4 Zware stookolie	92	Hydraulische centrales 1 Produceerbaarheidscoëfficiënt 2 Vullingscoëfficiënt der spaarbekkens 3 Energieverbruik van de pompcentrales
		92	Totale productie van elektrische energie onderscheiden naar de soort der ingezette energiedragers
		Bijlage	
		94	Groepering van de kolensoorten in de afzonderlijke bekken van de Gemeenschap
		95	Indeling van de kolengrootten
		96	Vergelijking van de benamingen van aardolieproducten in de landen van de Gemeenschap

VOORAFGAANDE BEMERKINGEN

Algemene bemerkingen

Vanaf de uitgaven 1/1963 van het bulletin „Kolen en overige energiebronnen” bestaat deze uitgave uit twee delen. In het eerste gedeelte zijn opgenomen de economische gegevens betreffende de energie alsmede de energiebalansen van de verschillende energiedragers; in het tweede gedeelte zijn opgenomen de maandelijks beschikbare gegevens voor elke energiedrager.

De economische gegevens geven de orde van grootte aan van de ontwikkeling, sinds 1950, van de productie, de omvorming en van het eindverbruik van energie.

De balansen, in een samenhangend gedeelte, geven de verschillende aspecten weer van de economie van elke energiebron. Zij zijn samengesteld voor de Gemeenschap en de voornaamste gegevens zijn zodanig opgebouwd dat zowel de voornaamste componenten alsook het aandeel van elk der lidstaten in het oog vallen. Om de homogeniteit van de balansen te verzekeren, werden enkele gegevens verkregen door aanpassing of raming van nationale gegevens. Daarom wijken enkele in de balansen voorkomende gegevens af van de in deel II van dit bulletin gepubliceerde gegevens.

In het tweede deel is er naar gestreefd de vergelijkbaarheid der maandelijks gegevens te verzekeren door de meest gebruikte definities voor dit soort statistieken aan te wenden. Enkele gegevens, in het bijzonder deze betreffende het verbruik in de sektor „Industrie”, zijn niet altijd van land tot land vergelijkbaar, aangezien er nog verschillen bestaan in de definities en in de begrenzing der sectoren.

De som van de kwartaal- resp. maandgegevens kan niet altijd met de jaargegevens overeenstemmen. Hetzelfde geldt voor de som der zes landen en het gegeven voor de Gemeenschap. Deze afwijkingen vinden hun oorzak in afrondingen der maandgegevens zowel als in herziening van jaargegevens. Voor de begrenzing der landen gelden de huidige landsgrenzen. De aandacht wordt gevestigd op het feit dat de gegevens, en in het bijzonder deze welke de jongste periodes betreffen, voorlopig zijn en in latere uitgaven herzien kunnen worden.

Bijzondere opmerkingen

Bladz. 25 t/m 32 — De gegevens over steenkolen zijn deels in ton = ton en deels omgerekend in tonnen normaalheden uitgedrukt. Deze laatste zijn van land tot land niet met elkaar vergelijkbaar. Indien in de tabellen niet uitdrukkelijk het tegendeel is aangegeven, zijn de gegevens uitgedrukt in ton = ton.

De indeling der steenkolen in kwaliteiten en grootten heeft plaats volgens het door de EGKS uitgewerkte schema (zie bladz. 94 en 95).

Bladz. 25 — Italië, met inbegrip van de kleine mijnen.

Bladz. 26 t/m 32 — Duitsland (BR), Totaal : zonder de kleine mijnen. Italië : zonder de productie van de kleine mijnen; de gegevens op bladz. 27 (prestatie) hebben slechts betrekking op het bekken Sulcis.

Bladz. 29 en 30 — Nederland : Vanaf januari 1964 gelden als :
Groep 2 : „Magerkolen” en „Esskolen 1/2 vet”
Groep 3 : „Rookzwak 3/4 vet”

Bladz. 33 t/m 37, 54, 55, 59 t/m 62, 68, 69 en 70 — De uitwisseling van producten tussen de landen van de Gemeenschap draagt de benamingen : „Ontvangsten” (invoer uit landen van de Gemeenschap) en „Leveringen” (uitvoer naar landen van de Gemeenschap) volgens de bij de EGKS in gebruik zijnde terminologie. Deze gegevens zijn verkregen door directe opgaven van producenten en importeurs en kunnen dus afwijken van deze voorkomende in de nationale statistieken over de buitenlandse handel.

Bladz. 40 — Gemeenschap : De steenkoolvoorraden bij de verbruikers zijn verkregen uit de statistische gegevens van de landen. Vertrouwelijk verstrekte gegevens zijn niet afzonderlijk opgenomen. Bij enkele verbruikersgroepen zijn in de voorraden steenkolen geringe hoeveelheden steenkoolbriketten opgenomen.

Bladz. 41 t/m 45, 56 t/m 57, 63 t/m 65 en 67 tot 71 — De gegevens in de tabellen betreffende het verbruik geven in feite de leveringen weer. Zij houden dus geen rekening met de voorraadsveranderingen bij de verbruikers. De totale binnenlandse leveringen komen overeen met het berekend verbruik, zij omvatten de productie vermeerderd met de invoer, verminderd met de uitvoer, vermeerderd of verminderd met de voorraadswijzigingen bij de producenten en bij de importeurs.

De leveringen voor omvorming bevatten slechts de hoeveelheden welke werkelijk voor omvorming in secundaire energie bestemd zijn. Hierin zijn dus niet opgenomen de leveringen aan elektrische centrales van zelfopwekkers in deze industrieën.

De leveringen aan de industrie bevatten, met uitzondering van deze voor zelfopwekkers, noch de leveringen voor omvorming of veredeling, noch deze welke bestemd zijn voor overig eigenverbruik bij de energieproducenten. Voor zover mogelijk zijn zij onderverdeeld naar afzonderlijke industrieën.

Duitsland (BR) : Vanaf 1964 inclusief de leveringen aan de verbruikersgroepen in West-Berlijn.

Bladz. 41 t/m 45 — (Duitsland BR) : Met inbegrip van de leveringen van de kleine mijnen.

Bladz. 41, 43, 45 — In de leveringen aan de sectoren „Industrie” en „Vervoer” zijn de hoeveelheden opgenomen bestemd voor de elektrische centrales der zelfopwekkers.

Bladz. 46 — De aangegeven lonen zijn bruto-lonen welke direct voortvloeien uit de door arbeiders en leerlingen geleverde prestatie.

Duitsland (BR) : Inclusief mijnwerkerspremie. Vanaf 1964 bevat deze premie het bedrag van de heffing (10 %), ten laste van de onderneming. Frankrijk : De bezoldigingen voor aanvullende rustdagen ingevolge de verkorting van de arbeidsduur niet inbegrepen.

Bladz. 47 — Duitsland (BR) : In het gegeven betreffende de effectieve sterkte der ondergrondse mijnwerkers zijn de ondergronders van de kleine mijnen niet opgenomen.

Frankrijk, Totaal : In het gegeven betreffende de effectieve sterkte der ondergrondse mijnwerkers zijn ook de ondergronders van de niet genationaliseerde mijnen opgenomen.

Bladz. 48 t/m 51 — Duitsland (BR), Frankrijk, Italië : Niet hierin opgenomen zijn de arbeiders en beambten van de kleine mijnen. In de gegevens betreffende de bovengrondse arbeiders van alle landen, zijn de arbeiders van de hulpbedrijven opgenomen.

Bladz. 52 — De kolennprijzen (prijzlijsten) zijn uitgedrukt in EMO rekeneenheden per ton, af mijn resp. cokessfabriek. Belastingen (omzetbelasting) zijn niet in deze prijzen begrepen. De bij het Ruhrbekken aangegeven prijs en index onder „Magerkohle” hebben vanaf 1-5-63 betrekking op „Anthrazit B”. De sinds 1963 voor België aangegeven prijzen en indexcijfers zijn ontleend aan de Belgische verkoopskantoren „Sud” en „Kempen”.

Bladz. 53 — Nederland : In de productie van steenkoolbriketten zijn de hoeveelheden opgenomen welke verder verwerkt werden tot „synthraciet”.

Bladz. 58 — (Duitsland BR) : Niet opgenomen de productie van elektroden-cokes.

Bladz. 69 — In het verbruik in bruinkoolbrikettfabrieken is ook het verbruik opgenomen voor de productie van bruinkoolhalfcokes, bruinkoolstokolen en van gedroogde bruinkool.

Bladz. 70 — Gemeenschap : De invoer uit derde landen bevat ook de hoeveelheden ingevoerd voor West-Berlijn.

Bladz. 72 — De gegevens over gas zijn uitgedrukt in terakalorien (10⁶ kilokalorien) bovenwaarde. Onder het begrip „Gasindustrie” zijn opgenomen gasfabrieken en gascokesfabrieken die gas produceren zowel door distillatie van vaste brandstoffen als door kraken van vloeibare brandstoffen. Onder het begrip „Industrie-cokesfabrieken” vallen alle cokessfabrieken uitzonderd de gascokesfabrieken. Productieverliezen komen in de gegevens betreffende de productie niet voor, maar wel het eigenverbruik en de distributieverliezen.

Bladz. 74 — De productie van natuurbenzine en andere natuurlijke vloeibare koolwaterstoffen, is niet in de ruwe aardolieproductie begrepen. De gegevens betreffende de importen van ruwe aardolie bevatten de importen van halfabrikaten (feedstocks) alsook de importen voor verderverwerking en voorlopige importen. Deze gegevens stemmen dus niet overeen met deze van de statistieken van de buitenlandse handel. De ruwe aardolie verwerkt in de raffinaderijen bevat de verwerking van halfabrikaten en voor verderverwerking. Het eigenverbruik der raffinaderijen en de winning van aardolieproducten uit andere bronnen is niet in de productie van eindproducten begrepen.

Bladz. 75 t/m 81 — De petroleumproducten werden ingedeeld volgens het voorlopige schema op bladz. 96.

Bladz. 75, 79 — Gemeenschap : de productie en de leveringen van luchtvaartbenzine bevatten deze der jet fuels.
België : de productie en leveringen van luchtvaartbenzine bevatten deze der jet fuels (type benzine).
Nederland : de productie en leveringen van jet fuels bevatten deze der luchtvaartbenzine.

Bladz. 76, 80 — Nederland : de productie en de leveringen van stookolie bevatten gas-dieselolie.
België : de productie en de leveringen van gas-dieselolie bevatten hoeveelheden stookolie. De productie en de leveringen van petroleum bevatten jet fuels (type petroleum).

Bladz. 78, 81 — Grondstoffen voor petroleum : bevatten uitsluitend de productie en de leveringen van de hoeveelheden die speciaal in de raffinaderijen geproduceerd werden, om aan de petrochemische industrie geleverd te worden.
Duitsland (BR) : bevat alleen „Rohbenzin”.

Bladz. 82 en 83 — Onder brutoproductie wordt verstaan de productie gemeen aan de uitgangsklemmen van de generatoren van de centrales; zij omvat dus het verbruik van de neveninstallaties en de eventuele transformatorverliezen van de centrales.

Onder nettoproductie wordt verstaan de productie gemeten bij het verlaten van de centrales, dus na aftrek van het verbruik van de neveninstallaties en van de transformatorverliezen.

Aangezien de verdeling over „openbare bedrijven” en „zelfopwekkers” vrij willekeurig is en van land tot land verschilt, wordt de verdeling over deze twee categorieën slechts ter oriëntering opgegeven voor de totale nettoproductie volgens de gebruikelijke wijze van verdeling in elk land. De conventionele thermische productie omvat de volledige productie van secundaire elektrische energie.

De verdeling per soort verbruikte brandstof is op bladz. 9 en 10 weergegeven.

Daar de brutowaarde van de geothermische productie en van de hydraulische productie zeer weinig verschilt van de nettowaarde (ongeveer 1 %), is alleen de nettowaarde opgegeven.

Aangezien de nucleaire productie momenteel zeer klein is werden de brutowaarden, die trouwens nog niet voldoende bekend zijn, niet opgegeven. De hydraulische productie omvat de energie geproduceerd uit het opgepompte water, waarbij de door de pompcentrales verbruikte energie niet is afgetrokken.

Bladz. 84 t/m 86 — Als uitgewisselde energie wordt beschouwd de elektrische energie die „fysisch” de grenzen overschrijdt (met inbegrip van de uitwisselingen die plaatsvinden via de transportleidingen met middelhoge spanning voor de plaatselijke elektriciteitsvoorziening in de onmiddellijke omgeving van de grenzen). In deze uitgewisselde energie is dus de energie in doorvoer begrepen.

Voorlopig komen alleen de voor Italië opgegeven waarden overeen met commerciële uitwisselingen, dus zonder energie in doorvoer : om deze reden verschilt het cijfer betreffende de uitwisselingen binnen de Gemeenschap (kolom „Gemeenschap”) uit het oogpunt van de invoer enigszins van dat uit het oogpunt van de uitvoer. Bovendien komen de cijfers voor de invoerende landen niet altijd overeen met de cijfers die door de uitvoerende landen zijn verstrekt.

De cijfers betreffende de uitwisselingen tussen twee landen van de Gemeenschap zijn gebaseerd op de invoer; het land dat de cijfers heeft medegedeeld, is vet gedrukt.

Bladz. 87 t/m 89 — Het „bruto totale verbruik" omvat alle energie die in de betrokken landen in de vorm van elektriciteit is verbruikt, ongeacht het doel waarvoor zij is aangewend. Hierin is dus begrepen de energie die is verbruikt door de centrales (nevendiensten en pompen) alsmede de energieverliezen in het transport- en distributienet.

De rubriek „beschikbaar op de binnenlandse markt" omvat alle elektrische energie die in de verschillende landen buiten de productie-installaties is verbruikt. De transport- en distributieverliezen zijn dus in deze cijfers begrepen. Deze beschikbare hoeveelheid is dus gelijk aan het bruto totale verbruik na aftrek van het energieverbruik van nevendiensten en pompcentrales.

Het totale verbruik van de sektor „Industrie" omvat het volledige nettoverbruik van de industrie, zowel de elektriciteit geleverd door openbare bedrijven, als de door de bedrijven voor eigen behoefte opgewekte energie. Het verbruik van de nevendiensten van deze centrales en de transportverliezen op het interne net van de zelfopwekkers zijn dus niet inbegrepen. De energie verbruikt door de (energie) transformatiebedrijven, die werkt in de gegevens betreffende de sektor „Energie" (in de balans vermeld op bladz. 20), is begrepen in de totalen voor de sector „Industrie" en respectievelijk bij de betrokken industriële onderafdelingen opgeteld. De sector „Industrie" is onderverdeeld in tien subsectoren, waarvan de definitie is gebaseerd op de internationale standaardclassificatie van de Verenigde Naties.

Het totale verbruik van de sektor „Vervoer" omvat de energie geleverd voor tractiedoeleinden (spoor- en tramwegen).

De sector „Huishoudelijk, ambachtelijk, commercieel en ander gebruik" omvat het uiteindelijke verbruik voor alle hierboven niet genoemde doeleinden. Hij omvat het verbruik in de landbouw, het verbruik van de overheidsdiensten (met uitzondering van het vervoer) alsmede dat van de gasfabrieken.

Duitsland (BR) : Vanaf 1964 inclusief het verbruik van West-Berlijn.

Bladz. 90 en 91 — Als hoeveelheden omgezette brandstof zijn uitsluitend die hoeveelheden vermeld die gebruikt zijn voor de productie van elektrische energie, d.w.z. met uitzondering van de hoeveelheden die zijn gebruikt voor stoomleveringen.

De categorie „Kolen en bruinkool van oude formaties" omvat de cokes in briquettes (die in zeer kleine hoeveelheden worden gebruikt) en in het algemeen alle producten van de kolenmijnen zoals het slik en de steenbergen. Hierin zijn eveneens begrepen de briquettes en de halfcokes van

bruinkool, alsmede het bruinkoolgruis, met een caloriewaarde die nagenoeg gelijk is aan die van de bruinkool van oude formaties welke in dezelfde centrales wordt verstoekt.

De categorie „Bruinkool van recente formaties" omvat de kleine hoeveelheden turf die in de centrales worden verstoekt.

De categorie „Gasolie en stookolie" omvat de hoeveelheden pek die in de Belgische centrales worden verstoekt.

De categorie „Fabrieksgassen" omvat alle industriegassen, d.w.z. hoog-ovengas, gas uit cokesovens en van de vuilverbranding, alsmede kraakgas.

De categorie „Diverse brandstoffen" omvat aangekochte stoom, hout, industriële afvalwarmte en andere.

Het „Gemiddelde specifieke verbruik per kWh netto" van de conventionele thermische centrales is het quotiënt van het thermische equivalent van alle verbruikte brandstoffen en de nettoproductie van de centrales uitgedrukt in kWh.

Het thermische equivalent is berekend op basis van de laagste stookwaarde van elke brandstof.

Bladz. 92 — De „productiecapaciteit" van een hydro-elektrische centrale over een gegeven periode is de maximale hoeveelheid energie die door middel van de natuurlijke toevoer door deze centrale kan worden geproduceerd of opgeslagen in de veronderstelling dat alle installaties permanent in bedrijf blijven, dat de natuurlijke toevoer maximaal wordt geëxploiteerd en dat alle geproduceerde energie wordt verbruikt.

De „coëfficiënt van de productiecapaciteit" van een hydro-elektrische centrale over een gegeven periode is het quotiënt van de productiecapaciteit van deze centrale in de gegeven periode en de gemiddelde productiecapaciteit over het met deze periode overeenkomende deel van het kalenderjaar. De gemiddelde productiecapaciteit wordt berekend over het grootste mogelijke aantal jaren. De in aanmerking genomen uitrusting is die welke op 1 januari van het lopende jaar aanwezig is.

De „hydrauliciteitsindex" van de spaarbekkens aan het einde van de maand is de verhouding tussen de energiereserve van de seizoen-spaarbekkens aan het einde van de betrokken maand en hun totale energiecapaciteit.

De „reserve, ook wel de totale energiecapaciteit" is de hoeveelheid energie die, zonder de natuurlijke toevoer, in de eerste centrale en alle stroomafwaarts hiervan gelegen centrales zou kunnen worden geproduceerd door de waterreserve of de bruikbare watervoorraad in de spaarbekkens geheel te ledigen.

De „door de pompcentrales verbruikte energie" is de elektrische energie die wordt gebruikt door de motorpompaggregaten voor het terugstuwen van het water in de spaarbekkens ten einde dit later wederom voor energieproductie te kunnen gebruiken. De aldus geproduceerde energie is begrepen in de productie van de hydro-elektrische centrales op bladz. 83.

Tekens en afkortingen

—	Nul
0	Minder dan de helft van de gebruikte eenheid
t	Metrische ton
t = t	Ton = ton
t SKE	Ton omgerekend op volwaardige kolen
kg	Kilogram
m ³	Kubieke meter
kWh	Kilowattuur
GWh	Gigawattuur = 10 ³ kWh
TWh	Terawattuur = 10 ⁶ kWh
kcal	Kilokalorie
Tcal	Terakalorie = 10 ⁶ kcal

Tkcal	Terakilokalorie = 10 ¹² kcal
DM	Duitse mark
F	Franse frank
Lit	Lire
Fl	Gulden
FB	Belgische frank
RE	Rekeneenheid
EMO	Europese Monetaire Overeenkomst
I...XII	De maanden zijn aangegeven met romeinse cijfers
1,2,3,4	De kwartalen zijn aangegeven met arabische cijfers
MD/Mm	Maandgemiddelde
VD/Mt	Kwartaalgemiddelde

I. ENERGIEWIRTSCHAFTLICHE KENNZIFFERN
ENERGIEBILANZEN

I. INDICATEURS DE L'ECONOMIE ENERGETIQUE
BILANS DE L'ENERGIE

I. INDICATORI DELL'ECONOMIA ENERGETICA
BILANCI DELL'ENERGIA

I. KENGETALLEN VOOR DE ENERGIEHUISHOUDING
ENERGIEBALANSEN

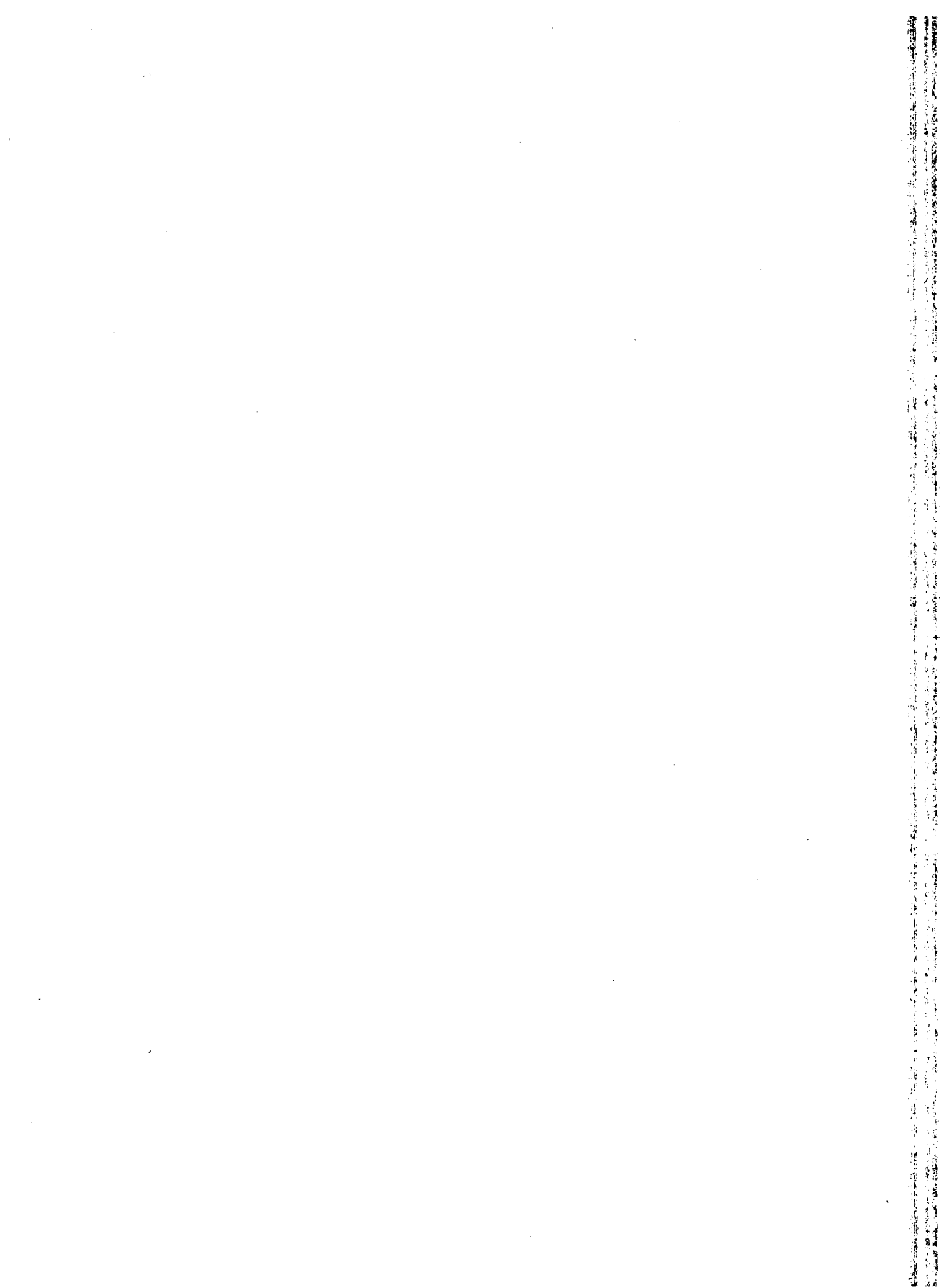

ENERGIEWIRTSCHAFTLICHE KENNZIFFERN

Primärenergieträger

- 1 Erzeugung
- 2 Inlandslieferungen
- 3 Anteil der Erzeugung an den Inlandslieferungen
- 4 Anteil jedes Energieträgers an den Inlandslieferungen

Gemeinschaft

INDICATEURS DE L'ECONOMIE DE L'ENERGIE

Sources primaires

- 1 Production
- 2 Livraisons intérieures
- 3 Part de la production par rapport aux livraisons correspondantes
- 4 Part de chaque source dans le total des livraisons intérieures

Communauté

	Insgesamt	Steinkohle	Braunkohle	Erdgas	Rohöl	Primär gewonnene Elektrizität	Insgesamt	Steinkohle	Braunkohle	Erdgas	Rohöl	Primär gewonnene Elektrizität	
	Total	Houille	Lignite	Gas naturel	Pétrole brut	Electricité primaire	Total	Houille	Lignite	Gas naturel	Pétrole brut	Electricité primaire	
	1 — Production						2 — Livraisons intérieures						
	1958 = 100						1958 = 100						
1950	82	88	81	12	22	57	68	85	81	12	32	57	1950
1951	89	94	89	20	26	70	79	97	89	20	42	69	1951
1952	92	97	89	27	32	74	82	98	89	27	51	73	1952
1953	91	96	90	40	39	72	82	94	90	40	60	71	1953
1954	94	98	93	52	47	79	87	95	94	52	70	77	1954
1955	97	100	95	66	59	84	94	103	96	66	77	83	1955
1956	99	101	101	83	72	86	100	110	101	83	85	86	1956
1957	99	101	103	93	91	85	101	110	103	93	86	83	1957
1958	100	100	100	100	100	100	100	100	100	100	100	100	1958
1959	97,5	95,4	100,7	129,2	112,4	100,9	100,3	94,1	100,9	129,0	111,4	100,7	1959
1960	100,3	95,1	101,1	156,5	127,3	122,0	109,5	97,3	101,9	156,5	130,9	122,5	1960
1961	99,4	93,5	103,4	181,1	138,0	113,5	113,8	95,7	104,4	181,8	149,4	114,6	1961
1962	98,8	92,4	107,6	200,0	146,1	108,7	120,5	98,4	108,7	199,4	168,5	108,6	1962
1963	100,2	91,1	112,3	207,4	154,8	126,6	131,8	101,8	113,5	207,9	196,3	127,0	1963
1961 2	99,4	93,9	95,1	168,9	135,1	124,3	110,7	92,6	94,8	168,9	144,2	129,3	1961 2
1961 3	94,2	87,8	99,9	168,3	142,9	109,0	110,6	92,9	101,0	168,3	146,0	112,8	1961 3
1961 4	100,9	95,3	109,9	209,4	143,4	103,4	118,2	100,3	111,6	209,4	157,4	100,6	1961 4
1962 1	101,4	95,1	107,8	209,4	137,6	114,2	119,6	99,7	108,7	209,4	161,3	112,1	1962 1
1962 2	98,6	90,4	98,1	189,4	146,9	132,4	118,3	95,3	98,0	189,4	163,5	134,5	1962 2
1962 3	94,7	88,5	105,9	176,6	150,1	102,2	118,0	93,8	106,5	176,6	171,3	106,0	1962 3
1962 4	100,8	95,8	118,9	222,9	149,7	85,8	125,4	103,3	121,4	222,9	179,2	81,8	1962 4
1963 1	96,5	89,3	117,9	226,1	137,8	98,8	125,9	101,3	121,1	226,1	182,3	92,3	1963 1
1963 2	100,3	90,5	100,8	196,5	156,0	145,1	129,4	101,5	100,7	196,5	185,7	148,4	1963 2
1963 3	98,5	88,3	109,6	176,0	163,3	137,2	130,8	98,0	110,1	176,0	198,9	143,3	1963 3
1963 4	105,5	96,1	120,8	243,5	162,6	125,9	139,5	105,4	122,0	243,9	214,2	124,8	1963 4
1964 1	104,4	96,7	120,6	246,5	163,8	105,4	138,9	101,0	121,6	247,1	225,1	105,1	1964 1
	3 — Part de la prod. par rapport aux liv. corresp.						4 — Part de chaque source dans le total des liv. intér.						
	%						%						
1950	85,8	98,2	98,7	100	6,7	97,1	100	69,1	7,2	0,4	13,4	9,9	1950
1951	80,1	92,0	99,2	100	6,2	97,8	100	67,7	6,8	0,5	15,1	9,9	1951
1952	79,3	94,1	99,6	100	6,2	97,5	100	65,6	6,5	0,7	17,7	9,5	1952
1953	78,9	97,3	100,0	100	6,3	98,8	100	63,1	6,6	0,9	20,5	8,9	1953
1954	77,2	97,7	99,2	100	6,6	99,1	100	60,7	6,5	1,2	22,8	8,8	1954
1955	73,7	92,7	99,3	100	7,4	98,3	100	60,7	6,2	1,4	23,4	8,3	1955
1956	70,3	87,7	99,3	100	8,3	96,7	100	60,5	6,1	1,6	23,9	7,9	1956
1957	70,4	87,1	99,6	100	10,4	98,5	100	60,5	6,2	1,8	24,2	7,3	1957
1958	71,4	95,1	100,0	100	9,8	96,6	100	55,3	6,0	2,0	28,4	8,3	1958
1959	69,4	96,4	98,9	100	9,9	96,8	100	51,9	6,0	2,5	31,6	8,0	1959
1960	65,3	93,0	98,2	100	9,5	96,2	100	49,1	5,7	2,8	34,0	8,4	1960
1961	62,3	92,9	98,3	100	9,0	95,7	100	46,5	5,6	3,1	37,3	7,5	1961
1962	58,5	89,3	98,4	100	8,5	97,7	100	45,1	5,4	3,2	39,8	6,5	1962
1963	54,5	85,1	98,2	100	7,8	96,2	100	42,7	5,2	3,1	42,3	6,7	1963
1961 2	64,1	96,4	100,0	100	9,1	92,9	100	46,2	5,2	3,0	37,0	8,6	1961 2
1961 3	60,8	90,0	97,2	100	9,6	93,4	100	46,4	5,6	3,0	37,5	7,5	1961 3
1961 4	60,9	90,4	97,4	100	8,9	99,7	100	46,9	5,7	3,5	37,8	6,1	1961 4
1962 1	60,4	90,3	98,7	100	8,4	98,4	100	46,1	5,5	3,4	38,3	6,7	1962 1
1962 2	59,4	90,1	100,0	100	8,8	95,1	100	44,5	5,0	3,1	39,3	8,1	1962 2
1962 3	57,2	89,8	98,6	100	8,6	93,2	100	43,9	5,4	2,9	41,3	6,5	1962 3
1962 4	57,3	89,2	96,5	100	8,2	101,4	100	45,5	5,9	3,5	40,6	4,5	1962 4
1963 1	54,7	83,8	96,5	100	7,4	103,4	100	44,5	5,9	3,4	41,1	5,1	1963 1
1963 2	55,4	84,8	99,4	100	8,0	94,5	100	43,4	4,7	2,9	40,8	8,2	1963 2
1963 3	53,9	85,7	98,9	100	8,0	92,5	100	41,4	5,1	2,6	43,3	7,6	1963 3
1963 4	54,3	86,7	98,4	100	7,4	96,2	100	41,8	5,3	3,3	43,6	6,1	1963 4
1964 1	53,6	91,0	98,5	100	7,2	96,9	100	40,2	5,3	3,4	46,0	5,1	1964 1
	Totaal	Steen- kolen	Bruin- kool	Aardgas	Ruwe aardolie	Primaire elektrici- teit	Totaal	Steen- kolen	Bruin- kool	Aardgas	Ruwe aardolie	Primaire elektrici- teit	
	Totale	Carbon fossile	Lignite	Gas naturele	Petrolio greggio	Electricità primaria	Totale	Carbon fossile	Lignite	Gas naturele	Petrolio greggio	Electricità primaria	

Gemeenschap

Comunità

KENGETALLEN VOOR DE ENERGIEHUISHOUDING

Primaire energiedragers

- 1 Produktie
- 2 Binnenlandse leveringen
- 3 Aandeel van de produktie in de binnenlandse leveringen
- 4 Aandeel van iedere energiedrager in de totale binnenlandse leveringen

INDICATORI DELL'ECONOMIA DELL'ENERGIA

Fonti primarie di energia

- 1 Produzione
- 2 Forniture interne
- 3 Parte della produzione rispetto alle forniture corrispondenti
- 4 Parte di ogni fonte nelle forniture interne totali

ENERGIWIRTSCHAFTLICHE KENNZIFFERN

INDICATEURS DE L'ECONOMIE DE L'ENERGIE

Umwandlungen

- 1 Umwandlungen in veredelte Energie
- 2 Umwandlung in elektrische Energie
- 3 Anteil jedes Energieträgers an der gesamten Umwandlung
- 4 Anteil jedes Energieträgers an der Umwandlung in elektrische Energie

Gemeinschaft

Transformations

- 1 Transformations en énergie dérivée
- 2 Transformations en énergie électrique
- 3 Part de chaque source dans la transformation totale
- 4 Part de chaque source dans la transformation en énergie électrique

Communauté

	Umgewandelte Primärenergie Sources primaires transformées					Umgewandelte Energie Sources transformées						
	Insgesamt Total	Steinkohle Houille	Braunkohle Lignite	Erdgas Gaz naturel	Rohöl Pétrole brut	Insgesamt Total	Steinkohle Houille	Braunkohle Lignite	Gas Gaz	Heizöl Fuel-oil	Andere Autres	
	1 — Transformations en énergie dérivée					2 — Transformations en énergie électrique						
	1958 = 100					1958 = 100						
1950	58	70	73	10	32	67	75	60	53	34	1950	
1951	64	80	78	10	42	70	76	69	64	29	1951	
1952	71	86	81	19	51	73	79	70	74	36	1952	
1953	75	85	85	63	60	78	83	79	78	37	1953	
1954	79	86	88	102	70	82	86	81	82	46	1954	
1955	87	95	92	128	77	88	92	87	99	53	1955	
1956	95	103	98	170	85	99	101	96	107	59	1956	
1957	98	107	102	156	86	106	108	103	109	88	1957	
1958	100	100	100	100	100	100	100	100	100	100	1958	
1959	103,2	96,6	102,1	220,8	111,5	108,2	102,8	111,1	112,8	113,6	1959	
1960	113,0	99,5	103,8	319,2	130,9	108,3	102,4	116,2	122,7	118,1	1960	
1961	121,6	100,8	108,6	396,2	149,5	119,3	109,5	124,4	124,3	188,1	1961	
1962	131,8	104,6	114,1	453,4	168,8	133,5	121,8	135,3	116,3	265,6	1962	
1963	143,5	104,6	120,1	436,3	194,6	138,2	121,1	141,6	112,8	328,6	1963	
1961 2	117,1	96,9	98,1	393,6	144,2	105,0	96,8	111,5	126,1	135,1	1961 2	
1961 3	120,6	98,3	105,5	367,9	150,4	113,7	102,7	117,7	123,0	191,2	1961 3	
1961 4	128,9	107,7	116,7	479,1	157,4	139,8	129,1	136,6	131,2	263,0	1961 4	
1962 1	129,2	104,9	112,8	444,9	161,3	133,6	122,9	132,2	116,8	267,1	1962 1	
1962 2	126,0	98,5	102,3	419,3	163,5	111,6	102,2	117,5	113,4	183,5	1962 2	
1962 3	130,4	99,7	113,4	419,3	171,3	125,4	112,9	133,4	114,8	240,5	1962 3	
1962 4	142,1	115,2	128,1	496,2	179,2	163,3	149,3	158,1	121,9	379,6	1962 4	
1963 1	141,4	111,6	126,9	479,1	182,3	161,6	144,9	153,8	116,2	409,3	1963 1	
1963 2	134,9	97,1	105,9	470,6	185,8	117,8	103,5	121,7	116,4	241,0	1963 2	
1963 3	140,4	96,9	117,3	316,6	198,9	119,8	104,0	133,9	98,7	260,2	1963 3	
1963 4	155,3	112,0	130,5	479,1	212,0	153,6	131,9	157,0	116,2	403,9	1963 4	
1964 1						170,0	145,5	152,4	118,3	506,0	1964 4	
	3 — Part de chaque source dans la transf. totale					4 — Part de chaque source dans la transf. en éner. élect.						
	%					%						
1950	100	66,6	9,2	0,0	24,2	100	72,5	16,2	8,1	3,2	1950	
1951	100	64,8	8,3	0,0	26,9	100	70,0	17,8	9,4	2,8	1951	
1952	100	62,6	7,8	0,0	29,6	100	69,2	17,2	10,3	3,3	1952	
1953	100	59,4	7,8	0,2	32,6	100	68,4	18,3	10,2	3,1	1953	
1954	100	56,1	7,6	0,3	36,0	100	68,1	17,9	10,3	3,7	1954	
1955	100	56,4	7,2	0,3	36,1	100	67,0	17,7	11,4	3,9	1955	
1956	100	56,2	7,1	0,4	36,3	100	65,5	17,5	11,1	5,9	1956	
1957	100	56,8	7,1	0,3	35,8	100	66,0	17,7	10,5	5,8	1957	
1958	100	51,9	6,9	0,2	41,0	100	63,4	18,8	10,6	6,8	1958	
1959	100	48,5	6,8	0,4	44,3	100	61,4	19,7	11,3	7,2	1959	
1960	100	45,6	6,3	0,6	47,5	100	60,0	20,2	12,0	7,4	1960	
1961	100	42,8	6,1	0,7	50,4	100	58,2	19,6	11,1	10,7	1961	
1962	100	40,9	5,9	0,7	52,5	100	57,7	19,0	9,6	13,4	1962	
1963	100	37,5	5,8	0,6	56,1	100	55,5	19,3	8,8	16,1	1963	
1961 2	100	43,0	5,8	0,7	50,5	100	58,8	19,0	12,6	9,2	1961 2	
1961 3	100	42,3	6,0	0,6	51,1	100	57,3	19,4	11,6	11,4	1961 3	
1961 4	100	43,0	6,2	0,8	50,0	100	58,5	18,4	10,0	12,7	1961 4	
1962 1	100	41,8	6,2	0,8	51,2	100	58,3	18,6	9,3	13,4	1962 1	
1962 2	100	40,6	5,6	0,7	53,1	100	57,8	19,7	10,8	11,0	1962 2	
1962 3	100	39,5	5,9	0,7	53,9	100	56,9	20,0	9,8	12,9	1962 3	
1962 4	100	41,4	6,2	0,7	51,7	100	57,5	18,2	8,0	15,6	1962 4	
1963 1	100	40,3	6,2	0,7	52,8	100	56,9	17,9	7,8	17,1	1963 1	
1963 2	100	37,4	5,4	0,7	56,5	100	55,8	19,4	10,7	13,8	1963 2	
1963 3	100	35,8	5,7	0,4	58,1	100	55,1	21,0	8,9	14,7	1963 3	
1963 4	100	37,0	5,8	0,6	56,6	100	54,4	19,2	8,3	17,8	1963 4	
1964 1						100	54,2	18,0	7,4	20,2	1964 1	
	Totaal	Steenkolen	Braunkool	Aardgas	Ruwe aardolie	Totaal	Steenkolen	Braunkool	Gas	Stookolie	Andere	
	Totale	Carbon fossile	Lignite	Gas naturale	Petrolio greggio	Totale	Carbon fossile	Lignite	Gas	Olio combustibile	Altri	
	Omgezette primaire energiedragers Fonti primarie trasformate					Omgezette energiedragers Fonti trasformate						

Gemeenschap

Comunità

KENGETALLEN VOOR DE ENERGIEHUISHOUDING

Omvormingen

- 1 Omvorming in veredelde energie
- 2 Omvorming in elektrische energie
- 3 Aandeel van iedere energiedrager in de totale omvorming
- 4 Aandeel van iedere energiedrager in de omvorming in elektrische energie

INDICATORI DELL'ECONOMIA DELL'ENERGIA

Trasformazioni

- 1 Trasformazioni in energia derivata
- 2 Trasformazioni in energia elettrica
- 3 Parte di ogni fonte nelle trasformazioni totali
- 4 Parte di ogni fonte nelle trasformazioni in energia elettrica

Mio t

	1962	1963	1962			1963				1964		
			2	3	4	1	2	3	4			
Förderung												Production
1 Insgesamt	233,2	229,8	57,0	55,8	60,4	56,3	57,1	55,7	60,6	61,0	1 Total	2 par sortes et catégories:
2 nach Sorten und Arten:											3	Tout-ven., criblés, class., fine
3 dav.: Gruppen I und II	193,4	190,6	47,3	46,3	49,9	46,7	47,5	46,3	50,1	50,1	4	soit: groupes I et II
4 Gruppen III und IV	29,8	30,3	7,2	7,1	8,0	7,1	7,6	7,3	8,2	8,2	5	groupes III et IV
5 Gruppen V und VI	14,3	13,5	3,6	3,4	3,6	3,2	3,3	3,5	3,5	3,5	6	groupes V et VI
6 Gruppe VII	144,0	141,8	35,2	34,5	37,0	35,2	35,4	34,2	37,0	37,0	7	groupe VII
7 Staub, Mittelgut, Schlamm	5,3	5,1	1,2	1,3	1,4	1,2	1,2	1,3	1,4	1,4	8	Poussier, mixtes, schlamms
8 Nicht klassierte Kohle a)	37,2	36,5	9,2	8,8	9,8	9,0	8,9	8,8	9,8	9,8		Non classée a)
nach Revieren:												par bassins:
9 Ruhr	120,7	122,2	29,6	29,2	31,2	31,6	29,8	29,4	31,5	31,7	9	Ruhr
10 Aachen	8,4	8,1	2,1	2,0	2,1	2,0	2,0	2,0	2,1	2,1	10	Aix-la-Chapelle
11 Niedersachsen	2,3	2,3	0,5	0,6	0,6	0,7	0,5	0,5	0,6	0,6	11	Basse-Saxe
12 Saar	14,9	14,9	3,3	4,0	3,8	3,9	3,6	3,8	3,7	3,8	12	Sarre
13 Deutsche Kleinzechen	0,8	0,7	0,2	0,2	0,2	0,2	0,2	0,2	0,2	0,1	13	Petites mines allemandes
14 Deutschland (B.R.)	147,1	148,2	35,6	35,9	37,9	38,3	36,1	35,9	38,0	38,4	14	Allemagne (R.F.)
15 Nord/Pas-de-Calais	27,1	24,7	6,5	6,4	7,1	4,7	6,4	6,4	7,1	6,9	15	Nord/Pas-de-Calais
16 Lothringen	14,3	13,2	3,6	3,1	3,8	2,6	3,4	3,3	3,9	4,1	16	Lorraine
17 Centre-Midi	10,8	9,9	2,8	2,4	2,8	1,8	2,7	2,4	2,8	2,9	17	Centre-Midi
18 Sonst. Irantzösische Zechen	0,1	0,1	0,0	0,0	0,0	0,0	0,0	0,0	0,0	0,0	18	Autres mines françaises
19 Frankreich	52,4	47,8	12,9	12,0	13,7	9,2	12,6	12,1	13,8	13,9	19	France
20 Italien	0,7	0,6	0,2	0,2	0,2	0,1	0,1	0,1	0,1	0,1	20	Italie
21 Niederlande (Limburg)	11,8	11,8	2,9	2,8	3,0	3,1	2,9	2,9	2,9	3,0	21	Pays-Bas (Limbourg)
22 Campine	9,8	10,1	2,4	2,3	2,6	2,6	2,5	2,3	2,7	2,7	22	Campine
23 Südbelgien	11,4	11,4	3,0	2,5	3,0	3,0	2,9	2,4	3,0	3,0	23	Sud de la Belgique
24 Belgien	21,2	21,4	5,4	4,8	5,6	5,6	5,4	4,7	5,7	5,6	24	Belgique
Aust. innerh. d. Gemeinschaft b)												Echanges intracommunautaires b)
25 Insgesamt	(19,8)	(18,6)	(4,7)	(4,9)	(4,9)	(4,2)	(5,1)	(4,7)	(4,5)	(4,4)	25 Total	26 dont: groupes I et II
26 dav.: Gruppen I und II	(5,1)	(5,1)	(1,2)	(1,2)	(1,3)	(1,1)	(1,3)	(1,3)	(1,3)	(1,3)	27	groupes V et VI
27 Gruppen V und VI	(12,8)	(11,3)	(2,7)	(3,0)	(2,9)	(2,6)	(3,2)	(2,9)	(2,6)	(2,6)		
Einfuhr aus Dritten Ländern												Importations en prov. des Pays tiers
28 Insgesamt	22,4	33,0	5,4	6,0	6,2	6,5	8,6	9,0	8,9	7,9	28 Total	29 dont: groupes I et II
29 dav.: Gruppen I und II	4,8	9,1	0,9	1,4	1,6	1,5	2,3	2,6	2,7	2,7	30	groupes V et VI
30 Gruppen V und VI	15,0	20,9	4,0	4,1	3,9	4,3	5,5	5,6	5,5	5,5		par pays de provenance:
nach Herkunftsländern:												31 U.S.A.
31 USA	14,1	20,3	3,5	3,8	3,8	4,4	5,3	5,3	5,3	5,6	31	U.S.A.
32 U.K.	3,1	5,6	0,7	0,8	1,0	0,9	1,5	1,6	1,6	1,2	32	U.K.
33 Polen	1,8	1,8	0,4	0,4	0,6	0,3	0,3	0,5	0,5	0,3	33	Pologne
34 UdSSR	2,3	3,9	0,6	0,7	0,6	0,6	1,1	1,2	1,1	0,9	34	U.R.S.S.
Ausfuhr in Dritte Länder												Exportations vers les Pays tiers
35 Insgesamt	4,7	3,4	1,3	1,2	1,2	0,8	0,8	1,0	0,8	0,7	35 Total	36 dont: groupes I et II
36 dav.: Gruppen I und II	0,2	0,2	0,0	0,1	0,1	0,0	0,0	0,1	0,1	0,1	37	groupes V et VI
37 Gruppen V und VI	4,3	3,1	1,2	1,1	1,1	0,8	0,7	0,9	0,7	0,7		par pays de destination:
nach Bestimmungsländern:												38 Suisse
38 Schweiz	1,3	1,2	0,3	0,4	0,2	0,2	0,4	0,4	0,2	0,2	38	Suisse
39 Österreich	1,0	0,9	0,2	0,2	0,4	0,3	0,2	0,2	0,3	0,2	39	Autriche
40 Skandinavische Länder c)	0,7	0,3	0,1	0,2	0,2	0,1	0,1	0,1	0,0	0,0	40	Pays scandinaves c)
Bestände												Stocks
41 Bei den Erzeugern d)	25,0	16,5	22,8	20,9	19,2	16,5	13,2	12,0	11,3	10,9	41	chez les producteurs d)
42 Bei den Importeuren d)	4,8	5,1	5,0	5,0	5,3	5,1	3,5	2,7	2,5	2,1	42	chez les importateurs
43 Veränderung e)	+ 8,3	+ 8,7	+ 1,9	+ 1,4	+ 2,9	+ 4,9	+ 1,9	+ 0,9	+ 0,7	+ 1,8	43	Variation e)
44 Wiedergewinnung f)	0,9	1,9	0,2	0,2	0,3	0,4	0,5	0,5	0,5	0,5	44	Récupération f)
Inlandslieferungen												Livraisons intérieures
45 Insg. (1 + 28 - 35 + 43 + 44)	260,1	270,0	63,2	62,2	68,6	67,3	67,4	65,2	69,9	67,0	45 Total (1 + 28 - 35 + 43 + 44)	46 par pays:
nach Ländern:												46 Allemagne (R.F.)
46 Deutschland (B.R.)	139,4	142,9	34,2	33,9	35,5	37,4	34,8	34,4	36,2	34,5	46	Allemagne (R.F.)
47 Frankreich	64,3	67,9	15,3	14,9	17,8	15,2	17,8	16,7	18,1	18,3	47	France
48 Italien	11,3	11,6	2,8	2,7	3,0	2,7	2,9	3,0	3,0	2,6	48	Italie
49 Niederlande	18,4	19,2	4,2	4,5	4,0	4,6	4,7	4,8	5,0	4,9	49	Pays-Bas
50 Belgien	26,7	28,7	6,6	6,1	7,2	7,3	7,3	6,7	7,3	6,8	50	Belgique
51 Luxemburg	0,2	0,2	0,1	0,0	0,1	0,1	0,1	0,1	0,1	0,0	51	Luxembourg
Verbrauch der Energieumwandler												Consomm. des transformateurs
Brikettfabriken:												Fabriques d'agglomérés:
52 Lieferungen	15,0	17,8	3,7	3,7	4,3	3,8	4,5	4,7	4,8	5,2	52	livraisons
53 Bestandsveränder. e)	+ 0,1	- 0,2	+ 0,1	- 0,1	+ 0,0	+ 0,2	- 0,2	- 0,3	+ 0,1	+ 0,1	53	variation stocks e)
54 Verbrauch	15,1	17,6	3,8	3,6	4,3	4,0	4,3	4,4	4,9	5,4	54	consommation
Gaswerke:												Usines à gaz:
55 Lieferungen	8,5	8,5	2,1	2,1	1,9	2,3	2,2	1,9	2,1	2,1	55	livraisons
56 Bestandsveränder. e)	+ 0,1	- 0,3	- 0,1	- 0,1	+ 0,4	+ 0,1	- 0,2	- 0,2	0,0	0,0	56	variation stocks e)
57 Verbrauch	8,6	8,2	2,0	2,0	2,3	2,4	2,0	1,7	2,1	2,1	57	consommation
Kokereien:												Cokeries:
58 Lieferungen	96,5	94,2	24,0	23,8	24,1	23,5	23,6	22,9	24,2	24,2	58	livraisons
59 Bestandsveränder. e)	- 0,2	- 0,1	+ 0,1	- 0,2	+ 0,1	+ 0,6	- 0,5	+ 0,1	- 0,3	- 0,3	59	variation stocks e)
60 Verbrauch	96,3	94,1	24,1	23,6	24,2	24,0	23,1	23,0	23,9	23,9	60	consommation

STEINKOHLBILANZ

Gemeinschaft

BILAN HOUILLE

Communauté

Mio t

	1962	1963	1962			1963				1964		
			2	3	4	1	2	3	4			
Öffentl.: Elektrizitätswerke:												
61 Lieferungen g)	31,5	35,4	7,3	7,2	8,5	8,4	9,1	8,8	9,1		Centrales électriques publiques:	
62 Bestandsveränder. e)	+ 1,3	3,2	- 0,7	+ 0,2	+ 1,9	+ 1,9	- 2,7	- 2,2	- 0,2		livraisons g)	
63 Verbrauch	32,9	32,2	6,6	7,4	10,4	10,3	6,4	6,6	8,9		variation stocks e)	
64 dar.: zur Stromerzeugung	31,5	30,6	6,4	7,2	10,0	9,9	6,2	6,4	8,1		consommation	
65 zur Dampferzeugung	1,4	1,6	0,3	0,2	0,4	0,3	0,2	0,2	0,7		64 dont: pour prod. d'électric.	
Zechenkraftwerke:											pour prod. de vapeur	
66 Verbrauch g)	22,7	22,9	4,7	5,3	7,0	6,5	5,0	5,0	6,4		Centrales électriques minières:	
Eigenanlagen:											consommation g)	
67 Verbrauch	7,2	7,6	1,7	1,6	2,1	1,8	1,5	1,6	2,7		Centrales des autoproducteurs:	
68 Verbrauch der Elektrizitätsw. insg.	61,5	61,2	12,8	14,1	19,1	18,2	12,8	13,0	17,2		67 consommation	
69 Insgesamt (54+57+60+65+68)	182,9	182,7	43,0	43,5	50,3	48,9	42,4	42,3	48,9		68 Total consomm. p. prod. d'électr.	
nach Ländern:											69 Total (54+57+60+65+68)	
70 Deutschland (B.R.)	103,0	102,9	25,0	24,8	27,2	27,5	24,1	24,2	27,1		par pays:	
71 Frankreich	40,9	39,7	8,8	9,6	12,5	10,6	8,9	8,9	11,3		70 Allemagne (R.F.)	
72 Italien	7,8	7,8	1,8	1,8	2,2	2,1	1,8	1,8	2,1		71 France	
73 Niederlande	12,9	12,8	3,1	3,0	3,5	3,5	3,3	3,1	2,9		72 Italie	
74 Belgien	18,2	19,5	4,4	4,3	4,8	5,1	4,3	4,4	5,6		73 Pays-Bas	
75 Luxemburg	0,0	0,0	0,0	0,0	0,0	0,0	0,0	0,0	0,0		74 Belgique	
											75 Luxemburg	
Verbrauch des Sektors „Energie“											Consommation du sect. «Energie»	
76 Insgesamt	8,3	8,2	2,0	1,8	2,2	2,4	1,9	1,8	2,1		76 Total	
nach Ländern:											par pays:	
77 Deutschland (B.R.)	6,5	6,4	1,6	1,5	1,7	1,8	1,5	1,4	1,6		77 Allemagne (R.F.)	
78 Frankreich	1,0	1,0	0,2	0,2	0,3	0,3	0,2	0,2	0,3		78 France	
79 Italien	0,0	0,0	0,0	0,0	0,0	0,0	0,0	0,0	0,0		79 Italie	
80 Niederlande	0,4	0,5	0,1	0,1	0,1	0,1	0,1	0,1	0,1		80 Pays-Bas	
81 Belgien	0,3	0,4	0,1	0,1	0,1	0,1	0,1	0,1	0,1		81 Belgique	
82 Luxemburg	—	—	—	—	—	—	—	—	—		82 Luxemburg	
Verbrauch der Eisensch. Industrie											Consommation de la sidérurgie	
83 Lieferungen	3,7	3,6	0,9	0,8	0,9	0,9	0,9	0,8	0,9		83 livraisons	
84 Verbr. der Eigenanlagen	1,3	1,3	0,3	0,3	0,3	0,3	0,2	0,3	0,4		84 consom. centr. autoprod.	
85 Bestandsveränderung e)	0,0	0,0	0,0	0,1	+ 0,1	+ 0,1	- 0,1	- 0,0	+ 0,0		85 variation stocks e)	
86 Verbrauch	2,4	2,3	0,6	0,4	0,7	0,7	0,6	0,5	0,5		86 consommation	
nach Ländern:											par pays:	
87 Deutschland (B.R.)	1,2	1,2	0,3	0,2	0,4	0,4	0,3	0,3	0,3		87 Allemagne (R.F.)	
88 Frankreich	1,1	1,0	0,3	0,2	0,4	0,4	0,2	0,3	0,2		88 France	
89 Italien	0,1	0,1	0,0	0,0	0,0	0,0	0,0	0,0	0,0		89 Italie	
90 Niederlande	0,0	0,0	0,0	0,0	0,0	0,0	0,0	0,0	0,0		90 Pays-Bas	
91 Belgien	0,0	0,0	0,0	0,0	0,0	0,0	0,0	0,0	0,0		91 Belgique	
92 Luxemburg	0,0	0,0	0,0	0,0	0,0	0,0	0,0	0,0	0,0		92 Luxemburg	
Verbrauch der übrigen Industrie											Consomm. des autres industries	
93 Lieferungen	32,2	32,0	8,0	7,4	8,3	7,7	7,9	8,0	8,4		93 livraisons	
94 dar.: unabh. Glessereien	0,2	0,0	0,0	0,0	0,0	0,0	0,0	0,0	0,0		94 dont: fonderies indép.	
95 Glas-, Ker-, Baust.	8,5	2,2	2,2	2,1	2,1	2,1	2,5	2,3	2,1		95 verre, cér. mat. constr.	
96 Chemische Industrie	6,2	1,5	1,4	1,6	1,4	1,3	1,6	1,6	1,6		96 chimie	
97 Papierindustrie	3,1	0,8	0,7	0,8	0,7	0,4	0,7	0,7	0,7		97 papeterie	
98 Zuckerindustrie	1,2	0,4	0,5	0,3	0,1	0,1	0,6	0,6	0,6		98 sucrerie	
99 Verbr. der Eigenanlagen	5,4	5,7	1,2	1,2	1,6	1,3	1,2	1,2	2,0		99 consom. centr. autoprod.	
100 Bestandsveränderung e)	+ 0,2	- 0,8	- 0,2	- 0,3	+ 0,5	+ 0,6	- 0,4	- 0,7	- 0,3		100 variation stocks e)	
101 Verbrauch	27,1	25,5	6,6	5,9	7,2	7,0	6,3	6,1	6,1		101 consommation	
nach Ländern:											par pays:	
102 Deutschland (B.R.)	13,4	12,8	3,1	2,8	3,6	3,7	2,8	2,9	3,3		102 Allemagne (R.F.)	
103 Frankreich	10,0	9,8	2,5	2,2	2,8	2,6	2,7	2,4	2,1		103 France	
104 Italien	1,1	1,1	0,3	0,3	0,3	0,2	0,3	0,3	0,3		104 Italie	
105 Niederlande	0,8	0,7	0,2	0,2	0,2	0,2	0,2	0,1	0,2		105 Pays-Bas	
106 Belgien	1,6	1,0	0,5	0,4	0,4	0,3	0,3	0,3	0,3		106 Belgique	
107 Luxemburg	0,0	0,0	0,0	0,0	0,0	0,0	0,0	0,0	0,0		107 Luxemburg	
Verbrauch des Sektors „Verkehr“											Consomm. du sect. «Transports»	
Eisenbahnen:											Chemins de fer:	
108 Lieferungen	10,3	10,5	2,7	2,4	2,5	2,7	2,7	2,5	2,6		108 livraisons	
109 Verbr. der Eigenanlagen	0,5	0,6	0,1	0,1	0,2	0,1	0,1	0,1	0,2		109 consom. centr. autoprod.	
110 Bestandsveränderung e)	+ 0,3	- 0,3	- 0,0	- 0,0	+ 0,2	+ 0,2	- 0,3	- 0,1	- 0,1		110 variations stocks e)	
111 Verbrauch	10,1	9,5	2,6	2,3	2,5	2,8	2,3	2,3	2,2		111 consommation	
Binnen- und Seeschifffahrt:											Navigation et soutes:	
112 Verbrauch	0,3	0,2	0,0	0,1	0,1	0,1	0,1	0,0	0,0		112 consommation	
113 Insgesamt (111 + 112)	10,3	9,7	2,6	2,4	2,6	2,9	2,4	2,3	2,3		113 Total (111+112)	
nach Ländern:											par pays:	
114 Deutschland (B.R.)	6,6	6,2	1,8	1,5	1,7	1,8	1,5	1,5	1,5		114 Allemagne (R.F.)	
115 Frankreich	2,4	2,3	0,6	0,6	0,6	0,6	0,6	0,5	0,6		115 France	
116 Italien	0,7	0,8	0,2	0,1	0,2	0,2	0,2	0,1	0,2		116 Italie	
117 Niederlande	0,0	0,0	0,0	0,0	0,0	0,0	0,0	0,0	0,0		117 Pays-Bas	
118 Belgien	0,6	0,5	0,1	0,1	0,1	0,2	0,1	0,1	0,1		118 Belgique	
119 Luxemburg	0,0	0,0	0,0	0,0	0,0	0,0	0,0	0,0	0,0		119 Luxemburg	

STEENKOOBALANS

Gemeinschaft

BILANCIO CARBON FOSSILE

Comunità

STEINKOHLBILANZ

BILAN HOUILLE

Gemeinschaft

Communauté

Mio t

	1962	1963	1962			1963				1964		
			1	2	3	1	2	3	4			
Lieferungen an andere Endverbr.												Livrais. aux autres consomm. fin.
120 Hausbrand, Kleinverbr., Versch..	25,9	30,8	6,2	6,2	7,2	7,7	7,3	7,2	8,6			120 Foyers dom., artisanat, divers
121 Deputate	4,0	3,8	0,8	0,9	1,1	1,1	0,8	0,8	1,1			121 Livraisons au personnel
122 West-Berlin	2,3	2,5	0,6	0,6	0,6	0,4	0,9	0,6	0,6			122 Berlin-Ouest
123 Insgesamt (120 + 121 + 122)	32,2	37,1	7,9	7,6	8,9	9,2	9,0	8,6	10,3			123 Total (120 + 121 + 122)
nach Ländern :												par pays :
124 Deutschland (B.R.)	9,9	11,3	2,4	2,4	2,7	3,2	2,7	2,5	2,9			124 Allemagne (R.F.)
125 Frankreich	10,5	11,8	2,5	2,5	2,9	2,6	3,0	2,9	3,3			125 France
126 Italien	1,6	1,7	0,4	0,4	0,5	0,4	0,3	0,4	0,6			126 Italie
127 Niederlande	4,1	4,9	1,0	1,0	1,2	1,2	1,2	1,2	1,3			127 Pays-Bas
128 Belgien	6,1	7,3	1,4	1,4	1,8	1,9	1,8	1,6	2,0			128 Belgique
129 Luxemburg	0,1	0,1	0,0	0,0	0,0	0,0	0,0	0,0	0,0			129 Luxembourg

Zusätzliche Angaben

Données complémentaires

	1962	1963	1962	1963	1962	1963	1962	1963	1962	1963	
Statistisch erfaßte Bestände d)											Stocks statistiquement relevés d)
bei den Erzeugern	25,0	16,5	22,8	20,9	19,2	16,5	13,2	12,0	11,3	10,9	chez les producteurs
Förderk., Stücke, Nüsse, Feink ..	12,6	7,0	10,9	8,9	7,9	7,0	4,7	3,8	3,3	3,3	Tout-ven., criblés, clas., fines
dar. : Gruppen I und II	2,4	1,1	2,2	1,6	1,3	1,1	0,9	0,7	0,7	0,7	dont : groupes I et II
Gruppen V und VI	8,6	5,0	7,1	6,0	5,3	5,0	3,1	2,3	1,9	1,9	groupes V et VI
And. und nicht klass. Kohle	12,4	9,5	11,9	12,0	11,3	9,5	8,5	8,3	8,0	7,6	Autres sortes et non classés
bei den Importeuren	4,8	5,1	5,0	5,0	5,3	5,1	3,5	2,7	2,5	2,1	chez les importateurs
bei den Energieumwandlern	10,5	9,0	11,0	11,6	11,5	9,0	6,3	9,9	12,5	12,8	chez les transformateurs
bei den Verbrauchern	4,6	3,8	4,2	4,5	5,0	3,8	3,0	3,7	4,5	5,0	chez les consommateurs
Insgesamt	44,9	34,4	43,0	42,0	41,0	34,4	26,0	28,4	30,8	30,8	Total
Veränderung e)	+10,1	+ 3,8	+ 1,0	+ 1,0	+ 6,3	+ 8,5	- 2,4	- 2,4	+ 0,1		Variation e)
Verfügbarkeit (1+28+41+42+44)	286,3	286,3	90,4	87,8	91,3	84,6	82,6	80,2	83,8	82,4	Disponibilités (1+28+41+42+44)
dar. : Förderk., Stücke, Nüsse, Feinkohle	233,2	235,7	68,6	66,1	69,3	65,3	64,3	61,8	64,8		dont : Tout-venant, criblés, classés, fines
Einfuhrüberschuß (28 - 35)	17,7	29,6	4,1	4,8	5,0	5,7	7,8	8,0	8,1	7,2	Importations nettes (28 - 35)
Schätzung der Förderung in SKE	223,9	220,6	54,8	53,5	57,9	54,0	54,8	53,5	58,2	58,6	Production estimée en tec

- a) Noch nicht aufbereitete Kohle, versch. und Kohle der deutschen und italienischen Kleinzechen
- b) Basis Bezüge
- c) Dänemark, Finnland, Norwegen, Schweden
- d) Zu Beginn des Zeitraumes
- e) Zunahme —, Abnahme +
- f) Aus Schlammweihern und alten Kohlenhalden
- g) Einschl. Bezügen bzw. Verbrauch von wiedergewonnenen Brennstoffen

- a) Bruts à traiter, divers et houille des petites mines allemandes et Italiennes
- b) Basés sur les réceptions
- c) Danemark, Finlande, Norvège, Suède
- d) En début de période
- e) Mises —, reprises +
- f) Schlammis et schistes de terrils
- g) Y compris les réceptions ou la consommation de produits récupérés

STEENKOOBALANS

BILANCIO CARBON FOSSILE

Gemeinschaft

Comunità

STEINKOHLKOKSBILANZ

BILAN COKE DE FOUR

Gemeinschaft

Communauté

Mio t

	1962	1963	1962			1963				1964		
			2	3	4	1	2	3	4			
Erzeugung												
1 Insgesamt	72 901	71 697	18 197	17 985	18 336	18 254	17 605	17 523	18 315	18 515	Production	1 Total
davon :											soit :	2 Coke des cokeries minières a)
2 Koks aus Zechenkokereien a)	47 555	46 751	11 961	11 731	11 840	11 775	11 399	11 496	12 083	12 305	3 Coke des cokeries sidérurgiques	3
3 Koks aus Hüttenkokereien	19 890	19 485	4 909	4 920	5 044	5 005	4 857	4 779	4 844	4 921	4 Coke des cokeries indépendantes	4
4 Koks aus unabhängigen Kokereien	4 932	5 047	1 194	1 204	1 321	1 386	1 250	1 141	1 270	1 173	5 Semi-coke de houille	5
5 Steinkohlenschwefkoks	525	414	133	130	132	88	100	107	118	116	par pays :	6 Allemagne (R.F.) a)
nach Ländern :											7 France	7
6 Deutschland (B.R.) a)	43 198	41 900	10 840	10 708	10 666	10 941	10 192	10 232	10 535	10 749	8 Italie	8
7 Frankreich	13 786	13 735	3 458	3 323	3 542	3 178	3 465	3 379	3 713	3 712	9 Pays-Bas	9
8 Italien	4 330	4 595	1 018	1 108	1 194	1 153	1 148	1 141	1 153	1 128	10 Belgique	10
9 Niederlande b)	4 392	4 263	1 056	1 072	1 151	1 145	1 022	1 016	1 080	1 130	11 Luxembourg	11
10 Belgien	7 195	7 204	1 825	1 774	1 783	1 837	1 778	1 755	1 834	1 796		
11 Luxemburg	—	—	—	—	—	—	—	—	—	—		
Aust. innerh. d. Gemeinschaft c)											Echanges intracommunautaires c)	12 Total
12 Insgesamt	(9 715)	(11 113)	(2 409)	(2 335)	(2 416)	(3 008)	(2 558)	(2 547)	(3 000)	(2 514)		
Einfuhr aus Dritten Ländern											Importations en prov. des Pays tiers	13 Total
13 Insgesamt	119	375	14	45	28	69	60	108	138	97	14 dont U.K.	14
14 darunter U.K.	106	272	10	43	25	53	47	75	97	69		
Ausfuhr in Dritte Länder											Exportations vers les Pays tiers	15 Total
15 Insgesamt	3 638	4 059	799	997	1 020	949	802	1 164	1 144	941	16 Suisse	16
darunter :											17 Autriche	17
16 Schweiz	500	650	147	166	115	134	194	196	126	104	18 Pays scandinaves d)	18
17 Österreich	497	582	101	135	140	152	86	160	184	110		
18 Skandinavische Länder d)	1 916	2 153	395	549	566	495	405	629	624	523		
Bestände											Stocks	19 chez les producteurs e)
19 Bei den Erzeugern e)	6 559	6 303	6 638	6 021	6 377	6 303	3 803	3 286	2 912	2 474	20 chez les importateurs e)	20
20 Bei den Importateuren e)	27	38	34	32	55	38	12	18	161	431	21 Variation f)	21
21 Veränderung f)	+ 252	+ 3 436	+ 619	- 379	+ 98	+ 252	+ 511	+ 231	+ 168	- 419	22 Corrections des stocks	22
22 Bestandsberichtigungen	+ 13	- 67	- 12	- 11	- 1	- 13	- 1	+ 32	- 85	- 2		
Inlandslieferungen											Livraisons intérieures	23 Total (1+13-15+21+22)
23 Insgesamt (1+13-15+21+22)	69 647	71 382	18 019	16 643	17 441	19 887	17 373	16 730	17 392	17 250	par pays :	24 Allemagne (R.F.)
nach Ländern :											25 France	25
24 Deutschland (B.R.)	33 104	33 499	9 112	8 024	7 759	9 685	8 332	7 777	7 705	7 947	26 Italie	26
25 Frankreich	18 379	19 428	4 526	4 233	4 842	5 323	4 799	4 433	4 873	4 822	27 Pays-Bas	27
26 Italien	4 485	5 041	1 008	1 127	1 287	1 204	1 108	1 344	1 385	1 038	28 Belgique	28
27 Niederlande	2 719	2 724	615	640	726	869	574	576	705	697	29 Luxembourg	29
28 Belgien	6 867	6 966	1 711	1 642	1 747	1 880	1 613	1 660	1 813	1 816		
29 Luxemburg	3 958	3 677	1 009	954	991	936	910	914	917	917		
Verbrauch der Energieumwandler											Consomm. des transformateurs	30 Usines à gaz
30 Gaswerke	28	50	11	7	3	16	7	14	13	13	31 Cokeries g)	31
31 Kokereien g)	607	701	139	131	170	128	172	180	221	221	32 Centrales électriques publiques	32
32 Öffentl. Elektrizitätswerke	14	22	2	2	3	11	3	2	6	6	33 Centrales électriques minières	33
33 Zechenkraftwerke	57	65	13	17	13	13	22	16	14	14	34 Centr. élect. de autoproduct.	34
34 Eigenanlagen	73	93	17	17	19	19	18	18	38	38	35 Consomm. de l'ensemble des centr.	35
35 Verbr. der Elektrizitätswerke insg.	144	180	32	36	35	43	43	36	58	58	36 Total (30 + 31 + 35)	36
36 Insgesamt (30 + 31 + 35)	779	931	182	174	208	186	222	230	293	293	par pays :	37 Allemagne (R.F.)
nach Ländern :											38 France	38
37 Deutschland (B.R.)	180	289	26	46	76	67	75	73	74	74	39 Italie	39
38 Frankreich	520	522	135	109	114	90	126	128	178	178	40 Pays-Bas	40
39 Italien	—	—	—	—	—	—	—	—	—	—	41 Belgique	41
40 Niederlande	12	30	6	3	1	5	4	11	10	10	42 Luxembourg	42
41 Belgien	33	57	7	8	8	16	7	8	26	26		
42 Luxemburg	34	33	8	8	9	9	9	11	4	4		
Verbrauch des Sektors „Energie“											Consomm. du sect. «Energie»	43 Consomm. propre des cokeries
43 Selbstverbrauch der Kokereien	1 746	1 758	345	294	560	775	341	243	399	399	par pays :	44 Allemagne (R.F.)
nach Ländern :											45 France	45
44 Deutschland (B.R.)	1 323	1 343	283	220	406	517	279	214	333	333	46 Italie	46
45 Frankreich	313	310	42	59	116	198	47	20	45	45	47 Pays-Bas	47
46 Italien	0	0	0	0	0	0	0	0	0	0	48 Belgique	48
47 Niederlande	36	30	10	8	9	14	7	4	5	5	49 Luxembourg	49
48 Belgien	74	75	10	7	29	46	8	5	16	16		
49 Luxemburg	—	—	—	—	—	—	—	—	—	—		
Verbr. der Eisenschaff. Industrie											Consomm. de la sidérurgie	50 Livraisons
50 Lieferungen	47 296	45 270	11 732	11 708	11 813	11 551	11 282	10 953	11 484	11 484	51 Consomm. des centr. autoprod.	51
51 Verbrauch der Eigenanlagen	- 67	- 93	- 16	- 16	- 17	- 18	- 17	- 17	- 41	- 41	52 Variation stocks f)	52
52 Bestandsveränderung f)	+ 160	+ 228	+ 22	+ 118	+ 60	+ 102	- 44	+ 42	+ 128	+ 128	53 Consommation	53
53 Verbrauch	47 389	45 405	11 694	11 810	11 856	11 635	11 221	10 978	11 571	11 571	par pays :	54 Allemagne (R.F.)
nach Ländern :											55 France	55
54 Deutschland (B.R.)	20 251	18 521	5 046	5 180	4 895	4 817	4 425	4 577	4 702	4 702	56 Italie	56
55 Frankreich	13 785	13 677	3 458	3 246	3 525	3 493	3 515	3 136	3 533	3 533	57 Pays-Bas	57
56 Italien	2 527	2 645	514	707	720	657	676	664	648	648	58 Belgique	58
57 Niederlande	1 172	1 246	258	307	300	299	308	306	333	333	59 Luxembourg	59
58 Belgien	5 805	5 692	1 480	1 422	1 446	1 449	1 402	1 382	1 459	1 459		
59 Luxemburg	3 849	3 624	938	948	970	920	894	913	897	897		

STEENKOOLOKESBALANS

BILANCIO COKE DA COKERIA

Gemeenschap

Comunità

STEINKOHLKOKSBILANZ

Gemeinschaft

BILAN COKE DE FOUR

Communauté

Mio t

	1962	1963	1962			1963				1964	
			2	3	4	1	2	3	4		
Verbrauch der übrigen Industrie	7 992	8 329	2 111	1 820	2 055	2 102	1 957	2 040	2 230		Consomm. des autres industries
60 Lieferungen											60 Livraisons
darunter :											dont :
61 unabh. Giessereien	1 316		422	249	321	330	408	309			61 Fonderies indépendantes
62 Glas-, Keram., Baust.	1 714		473	416	432	440	372	421			62 Verrerie, cér., mat. d. constr.
63 Chem. Industrie	2 423		592	579	616	630	480	526			63 Chimie
64 Papierindustrie	11		2	1	3	3	2	5			64 Papeterie
65 Zuckerindustrie	114		52	34	26	2	9	46			65 Sucrierie
66 Verbrauch der Eigenanlagen	6		1	1	2						66 Consomm. des centr. autoprod.
67 Bestandsveränderung f)	+ 1	- 159	+ 5	- 34	- 5	+ 178	- 65	- 136	- 136		67 Variation stocks f)
68 Verbrauch	7 987	8 170	2 115	1 785	2 048	2 280	1 892	1 904	2 094		68 Consommation
nach Ländern :											par pays :
69 Deutschland (B.R.)	3 948	3 735	982	871	1 024	1 051	862	840	982		69 Allemagne (R.F.)
70 Frankreich	1 873	1 935	498	409	501	515	510	430	480		70 France
71 Italien	1 025	1 334	361	236	204	356	266	378	334		71 Italie
72 Niederlande	491	442	118	123	138	150	99	86	107		72 Pays-Bas
73 Belgien	644	717	155	145	179	205	153	169	190		73 Belgique
74 Luxemburg	6	7	1	1	2	2	2	1	1		74 Luxembourg
Verbrauch des Sektors „Verkehr“											Consomm. du sect. « Transports »
Eisenbahnen :											Chemins de fer :
75 Lieferungen	262	352	84	70	60	97	109	74	72		75 Livraisons
76 Bestandsveränderung f)	0	19	- 27	- 41	+ 46	+ 20	- 39	- 9	+ 9		76 Variation stocks f)
77 Verbrauch	262	333	57	29	106	117	70	65	81		77 Consommation
Binnen- und Seeschifffahrt :											Navigation et routes :
78 Verbrauch	8	8	4	1	2	3	3	1	1		78 Consommation
79 Insgesamt (77 + 79)	270	341	61	30	108	120	73	66	82		79 Total (77 + 79)
nach Ländern :											par pays :
80 Deutschland (B.R.)	171	195	41	6	75	79	42	35	39		80 Allemagne (R.F.)
81 Frankreich	79	116	17	21	27	25	27	28	36		81 France
82 Italien											82 Italie
83 Niederlande	3	3	1	0	1	2	0	0	1		83 Pays-Bas
84 Belgien	16	26	1	3	5	14	2	4	6		84 Belgique
85 Luxemburg	1	1	1	0	-	0	1	-	0		85 Luxembourg
Lieferungen an andere Endverbr.											Livrais. aux autres consomm. fin.
86 Hausbrand, Kleinverbr., Versch.	10 626	13 553	3 298	2 424	2 415	4 818	3 153	2 919	2 663		86 Foyers domest., artisanat, divers
87 Deputate	670	822	105	136	233	269	105	165	283		87 Livraisons au personnel
88 West-Berlin	232	387	135	42	29	92	162	73	60		88 Berlin-Ouest
89 Insgesamt (86 + 87 + 88)	11 528	14 762	3 538	2 602	2 677	5 179	3 420	3 157	3 006		89 Total (86 + 87 + 88)
nach Ländern :											par pays :
90 Deutschland (B.R.)	7 412	9 430	2 687	1 733	1 438	3 222	2 498	2 071	1 639		90 Allemagne (R.F.)
91 Frankreich	1 831	2 788	376	395	562	1 086	495	567	640		91 France
92 Italien	940	1 092	183	210	310	252	194	276	370		92 Italie
93 Niederlande	1 032	1 017	228	209	271	446	168	159	244		93 Pays-Bas
94 Belgien	281	394	52	50	89	156	53	79	106		94 Belgique
95 Luxemburg	32	41	12	5	7	17	11	6	8		95 Luxembourg

Zusätzliche Angaben
Données complémentaires

Verfügbarkeit (1 + 13 + 19 + 20)	79 606	78 413	24 883	24 083	24 796	24 659	21 480	20 937	21 526	21 517	Disponibilität (1 + 13 + 19 + 20)
Ausfuhrüberschuß (15 - 13)	3 519	3 684	785	952	992	880	740	1 052	1 006	844	Exportations nettes (15 - 13)
Statistisch erfaßte Bestände e)	9 199	8 778	9 209	8 970	8 970	8 778	5 945	5 582	5 434	5 126	Stocks statistiquement relevés e)
Steinkohlenliefergn. an die Kokereien.	96 451	94 216	23 978	23 794	24 103	23 489	23 617	22 854	24 255		Livraisons de houille aux cokeries

- a) Einschl. Elektrodenkoks
 b) Ab 1963 ohne Steinkohlenschwelkoks
 c) Basis Bezüge
 d) Dänemark, Finnland, Norwegen, Schweden
 e) Zu Beginn des Zeitraumes
 f) Zunahme —, Abnahme +
 g) Wiedereingesetzte Mengen

- a) Y compris le coke à électrodes
 b) A partir de 1963 non compris le semi-coke de houille
 c) Basés sur les réceptions
 d) Danemark, Finlande, Norvège, Suède
 e) En début de période
 f) Mises —, reprises +
 g) Quantités réenfournées

STEENKOOCKOKESBALANS

Gemeenschap

BILANCIO COKE DA COKERIA

Comunità

1 000 t

	1962	1963	1962			1963				1964	
			2	3	4	1	2	3	4	1	
Erzeugung											Production
1 Insgesamt	6 192	5 954	1 510	1 400	1 620	1 737	1 395	1 302	1 520		1 Total
nach Ländern :											par pays :
2 Deutschland (B.R.)	4 958	4 890	1 229	1 135	1 298	1 399	1 131	1 076	1 284		2 Allemagne (R.F.)
3 Frankreich	245	146	57	47	53	55	36	27	28		3 France
4 Italien	755	708	180	175	203	200	183	162	163		4 Italie
5 Niederlande	201	178	36	35	57	75	37	29	37		5 Pays-Bas
6 Belgien	—	—	—	—	—	—	—	—	—		6 Belgique
7 Luxemburg	32	32	8	8	8	8	8	8	8		7 Luxembourg
Austausch innerh. d. Gemeinschaft. a)											Echanges intracomm. a)
8 Insgesamt	(114)	(102)	(24)	(32)	(30)	(24)	(21)	(26)	(21)		8 Total
Einfuhr aus Dritten Ländern											Import. en prov. de Pays tiers
9 Insgesamt	35	5	0	9	18	0	—	4	1		9 Total
Ausfuhr in Dritte Länder											Export. vers les Pays tiers
10 Insgesamt	88	58	20	21	21	29	12	2	15		10 Total
Bestände											Stocks
11 Bei den Erzeugern b)	464	398	317	248	360	398	211	248	284		11 Chez les producteurs b)
12 Veränderung c)	+ 66	— 34	+ 59	— 102	— 38	+ 187	— 37	— 36	— 148		12 Variation c)
Inlandslieferungen											Livraisons intérieures
13 Insgesamt (1 + 9 — 10 + 12)	6 207	5 867	1 549	1 286	1 579	1 895	1 376	1 268	1 358		13 Total (1 + 9 — 10 + 12)
nach Ländern :											par pays :
14 Deutschland (B.R.)	4 829	4 704	1 238	991	1 226	1 508	1 078	1 019	1 099		14 Allemagne (R.F.)
15 Frankreich	259	165	53	48	62	71	36	29	29		15 France
16 Italien	833	762	196	199	214	210	182	185	185		16 Italie
17 Niederlande	190	144	38	24	53	83	27	14	20		17 Pays-Bas
18 Belgien	—	—	—	—	—	—	—	—	—		18 Belgique
19 Luxemburg	96	92	24	24	24	23	23	23	23		19 Luxembourg
Verb. des Sektors „Energie“											Consom. du sect. «Energie»
20 Insgesamt	1 360	1 276	271	284	383	467	264	209	336		20 Total
nach Ländern :											par pays :
21 Deutschland (B.R.)	903	866	190	164	257	314	168	144	240		21 Allemagne (R.F.)
22 Frankreich	91	52	20	17	20	19	8	10	15		22 France
23 Italien	208	209	29	61	58	64	59	38	48		23 Italie
24 Niederlande	148	140	29	19	45	67	26	14	33		24 Pays-Bas
25 Belgien	—	—	—	—	—	—	—	—	—		25 Belgique
26 Luxemburg	10	9	3	3	3	3	3	3	3		26 Luxembourg
Verbr. der Eisensch. Industrie											Consomm. de la sidérurgie
27 Insgesamt	140	126	35	35	35	32	32	31	31		27 Total
Verbr. der übrigen Industrie											Consomm. des autres industries
28 Insgesamt	939	908	249	206	223	274	212	206	216		28 Total
Lieferungen an and. Endverbr.											Livr. aux autr. consomm. in
29 Hausbrand, Kleinverbraucher	3 679	3 557	954	790	900	1 106	837	820	794		29 Foyers dom., artisanat
30 Deputate	24	12	5	3	6	4	2	2	4		30 Personnel
31 Insgesamt (29 + 30)	3 703	3 569	959	793	906	1 110	839	822	798		31 Total (29 + 30)
nach Ländern :											par pays :
32 Deutschland (B.R.)	3 111	3 051	834	666	749	958	728	704	661		32 Allemagne (R.F.)
33 Frankreich	109	83	18	17	32	42	19	12	10		33 France
34 Italien	417	408	92	99	111	101	85	100	122		34 Italie
35 Niederlande	42	4	9	5	8	3	1	—	—		35 Pays-Bas
36 Belgien	—	—	—	—	—	—	—	—	—		36 Belgique
37 Luxemburg	24	23	6	6	6	6	6	6	6		37 Luxembourg

Zusätzliche Angaben

Données complémentaires

Verfügbarkeit (1 + 9 + 11)	6 680	6 357	1 827	1 667	1 996	2 135	1 606	1 554	1 805	Disponibilität (1 + 9 + 11)
Einf. (+), Ausf. (—) Überschub (10—9)	— 53	— 53	— 20	— 12	— 3	— 29	— 12	+ 2	— 14	Imp. (+), exp. (—) nettes (10—9)
Steinkohlenlief. an die Gaswerke	8 463	8 527	2 111	2 077	1 861	2 297	2 159	1 948	2 122	Livraisons de houille aux usines à gaz

- a) Basis Bezüge.
b) Zu Beginn des Zeitraumes.
c) Zunahme —, Abnahme +.
d) Selbstverbrauch der Gaswerke.

- a) Basés sur les réceptions.
b) En début de période.
c) Mises —, reprises +.
d) Consommation propre des usines à gaz.

STEINKOHLBRIKETTILANZ

BILAN D'AGGLOMERES DE HUILLE

Gemeinschaft

Communauté

1 000 t

	1962	1963	1962			1963				1964	
			2	3	4	1	2	3	4		
Erzeugung											Production
1 Ingesamt	15 787	18 596	3 969	3 876	4 521	4 158	4 546	4 563	5 329	4 095	1 Total
nach Ländern :											par pays :
2 Deutschland (B.R.)	5 939	6 614	1 546	1 570	1 669	1 631	1 584	1 636	1 763	1 251	2 Allemagne (R.F.)
3 Frankreich	6 936	7 994	1 713	1 627	1 985	1 582	1 974	1 983	2 455	1 910	3 France
4 Italien	59	128	4	10	31	34	10	38	46	21	4 Italie
5 Niederlande	1 251	1 561	323	323	333	379	378	398	406	360	5 Pays-Bas
6 Belgien	1 602	2 299	382	346	503	532	599	510	659	553	6 Belgique
7 Aust. innerh d. Gemeinschaft a)	(1 285)	(1 852)	(321)	(351)	(406)	(332)	(464)	(489)	(567)	(521)	7 Echanges intracomm. a)
8 Einfuhr aus Dritten Ländern	78	144	6	11	48	37	18	21	68	51	8 Importat. en prov. de Pays tiers
9 Ausfuhr in Dritte Länder	85	117	14	23	27	25	25	31	35	14	9 Exportat. vers les Pays tiers
Bestände											Stocks
10 bei den Erzeugern b)	292	91	270	134	138	91	52	97	92	105	10 chez les producteurs b)
11 bei den Importeuren b)	8	8	5	5	5	8	1	3	18	21	11 chez les importateurs b)
12 Bestandsveränderungen c)	+ 200	- 29	+ 136	- 4	+ 46	+ 46	- 47	- 10	- 18	- 54	12 Variation c)
Inlandslieferungen											Livraisons intérieures
13 Ingesamt (1 + 8 + - 9 + 12)	15 980	18 594	4 097	3 860	4 588	4 216	4 492	4 543	5 344	4 078	13 Total (1 + 8 - 9 + 12)
nach Ländern :											par pays :
14 Deutschland (B.R.)	5 919	6 843	1 577	1 562	1 693	1 634	1 635	1 709	1 865	1 257	14 Allemagne (R.F.)
15 Frankreich	7 603	8 769	1 936	1 760	2 179	1 797	2 134	2 165	2 673	2 228	15 France
16 Italien	224	278	33	51	91	65	36	73	104	57	16 Italie
17 Niederlande	777	952	184	188	204	235	236	234	247	224	17 Pays-Bas
18 Belgien	1 465	1 747	356	291	436	482	444	360	461	318	18 Belgique
19 Luxemburg	9	11	2	2	2	3	3	2	3	3	19 Luxembourg
20 Verbr. der Energieumwandler Elektrizitätswerke	6	23	2	2	0	1	6	1	15		20 Consomm. des transformateurs Centrales électriques
21 Verbrauch des Sektors Energie Selbstverbrauch der Brikettfabriken	125	95	40	27	25	29	19	16	31		21 Consomm. du secteur Energie Consomm. propre des fabriques d'agglomérés
22 Verbrauch des Sektors Industrie											22 Consomm. du secteur Industrie
23 Eisen- und Stahlindustrie	42	32	11	7	13	9	9	6	8		23 Sidérurgie
23 Übrige Industrie darunter :	244	169	76	58	49	38	44	43	44		23 Autres industries dont :
24 Unabhängige Giessereien	3		1	1	0	0	0	0			24 Fondries indépendantes
25 Glas-, Keramik-, Baustoffindustrie	94		27	23	19	17	15	17			25 Verrerie, céram., mat. de constr.
26 Chem. Industrie	10		3	2	2	2	1	1			26 Chimie
27 Papierindustrie	2		1	0	0	0	0	0			27 Papeterie
28 Zuckerindustrie	8		2	2	2	2	1	3			28 Sucrierie
29 Ingesamt (22 + 23)	286	201	87	68	56	47	53	49	52		29 Total (22 + 23)
30 Verbrauch des Sektors Verkehr											30 Consomm. du secteur Transport
30 Eisenbahnen	426	385	135	118	84	65	117	112	91		30 Chemins de fer
31 Binnen- und Seeschifffahrt	25	18	7	6	6	4	6	4	4		31 Navigation et soutes
32 Ingesamt (30 + 31)	451	403	142	124	90	69	123	116	95		32 Total (30 + 31)
33 Lieferung, an andere Endverbr. Hausbrand, Kleinverbr., Versch.	14 175	16 884	3 674	3 414	4 119	3 760	4 105	4 168	4 851		33 Liv. aux autres consomm. finals Foyers dom., artisanat, divers
34 Deputate	894	949	163	163	298	297	172	177	303		34 Livraisons au personnel
35 West-Berlin	53	59	18	14	13	12	17	14	16		35 Berlin-Ouest
36 Ingesamt (33 + 34 + 35)	15 122	17 892	3 855	3 591	4 430	4 069	4 294	4 359	5 170		36 Total (33 + 34 + 35)
nach Ländern :											par pays :
37 Deutschland (B.R.)	5 740	6 699	1 549	1 486	1 666	1 601	1 599	1 651	1 848		37 Allemagne (R.F.)
38 Frankreich	7 101	8 291	1 780	1 617	2 076	1 694	1 997	2 049	2 551		38 France
39 Italien	217	270	33	50	86	65	36	69	100		39 Italie
40 Niederlande	748	933	178	180	197	240	231	228	234		40 Pays-Bas
41 Belgien	1 310	1 690	313	260	403	467	428	360	435		41 Belgique
42 Luxemburg	7	9	2	1	2	2	2	2	3		42 Luxembourg

Zusätzliche Angaben

Données complémentaires

Verfügbarkeit (1 + 8 + 10 + 11)	16 165	18 838	3 250	4 024	4 715	4 287	4 613	4 684	5 508	4 272	Disponibilität (1 + 8 + 10 + 11) Imp. (+), Exp. (-) nettes (8-9)
Einf. (+), Ausf. (-) übersch. (8-9)	- 7	+ 27	- 8	- 12	- 21	+ 12	- 7	- 10	+ 33	+ 37	
Steinkohlenlieferungen an die Steinkohlenbrikettfabriken	15 038	17 878	3 739	3 761	4 275	3 804	4 527	4 646	4 901		Livraisons de houille aux fabriques d'agglomérés

a) Basis Bezüge

a) Basés sur les réceptions

b) Zu Beginn des Zeitraumes

b) En début de période

c) Zunahme -, Abnahme +

c) Mises -, reprises +

STEENKOOILBRIKETTENBALANS

BILANCIO AGGLOMERATI DI CARBON FOSSILE

Gemeenschap

Comunità

1 000 t *

	1962	1963	1962			1963				1964	
			2	3	4	1	2	3	4		
Förderung											Production
1 Insgesamt	113 020	117 891	25 754	27 787	31 198	30 924	26 469	28 781	31 718	31 659	1 Total
davon:											soit:
2 Jüngere Braunkohle	104 323	108 868	23 668	25 718	28 921	28 838	24 237	26 520	29 274	29 147	2 lignite récent
3 Ältere Braunkohle	8 697	9 023	2 086	2 069	2 277	2 086	2 232	2 261	2 444	2 512	3 lignite ancien
4 Aust. innerh. d. Gemeinsh. a)	(219)	(195)	(53)	(56)	(52)	(51)	(45)	(49)	(49)	(50)	4 Echanges intra-communaut. a)
5 Einfuhr aus Dritten Ländern	1 962	2 034	483	462	511	498	523	502	511	501	5 Import. en prov. des Pays tiers
6 Ausfuhr in Dritte Länder	18	23	4	5	5	5	5	6	7	5	6 Exportations vers les Pays tiers
Bestände bei den Erzeugern											Stocks chez les producteurs
7 Am Anfang des Zeitraumes	1 740	1 791	1 778	2 101	2 176	1 791	1 189	1 550	1 730	1 702	7 En début de période
8 Veränderung b)	- 51	+ 89	- 323	- 75	+ 385	+ 602	- 361	- 180	+ 28	- 31	8 Variation b)
9 Inlandslief. insg. (1+5-6+8)	114 913	119 991	25 910	28 169	32 089	32 019	26 626	29 097	32 250	32 124	9 Livr. int. tot. (1+5-6+8)
Verbrauch der Energieumwandl.											Consomm. des transformateurs
10 Braunkohlenbrikettfabr.: Verbr.	32 722	33 004	7 688	8 395	8 410	8 538	7 586	8 630	8 250	8 250	10 Fabr. de briquettes: consommation
11 Braunkohlenschwefelereien: Verbr.	1 708	1 686	414	435	438	432	410	417	427	427	11 Fabr. de semi-coke: consommation
12 Herst. v. Staub- u. Trockenk.: Verbr. Elektrizitätswerke:	1 967	1 939	466	487	496	507	463	485	484	484	12 Fabr. de lignite séché: consommat. Centrales électriques:
13 öffentliche: Lieferungen	49 490	53 102	11 183	11 803	14 347	13 905	11 609	12 532	15 056	15 056	13 publiques: livraisons
14 Bestandsveränd. b)	+ 4	+ 54	- 12	+ 4	- 9	+ 57	- 67	- 39	+ 103	+ 103	14 variat. stocks b)
15 Verbrauch	49 494	53 156	11 171	11 807	14 338	13 962	11 542	12 493	15 159	15 159	15 consommation
16 Grubenkraftw.: Verbrauch	4 421	4 640	739	1 185	1 395	1 425	837	1 092	1 286	1 286	16 minières: consommation
17 Eigenanlagen: Verbrauch	4 513	5 389	767	1 241	1 525	1 487	1 159	1 245	1 498	1 498	17 autoproduct.: consommation
18 Verbr. d. Elektrizitätsw. insgesamt (15+16+17)	58 428	63 185	12 677	14 233	17 258	16 874	13 538	14 830	17 943	17 943	18 Consomm. de l'ensemble des centr. (15+16+17)
19 Insgesamt (10+11+12+18)	94 825	99 814	21 245	23 550	26 602	26 351	21 997	24 362	27 104	27 104	19 Total (10+11+12+18)
Verbrauch des Sektors Energie											Consomm. du secteur Energie
20 Selbstverbrauch der Gruben	547	659	92	97	179	185	135	137	202	202	20 Consomm. propre des mines
21 Zusatzenergie zur Brikettherst.	9 321	9 404	2 181	2 308	2 396	2 527	2 154	2 385	2 338	2 338	21 Consomm. d'app. p. la fabr. de briq.
22 Insgesamt (20+21)	9 868	10 063	2 273	2 405	2 575	2 712	2 289	2 522	2 540	2 540	22 Total (20+21)
Verbr. des Sektors Industrie											Consomm. du secteur Industrie
23 Eisensch. Ind.: Lieferungen	309	344	84	74	77	94	78	83	89	89	23 Sidérurgie: livraisons
24 Bestandsveränd. b)	0	+ 16	+ 3	+ 4	- 7	+ 17	0	0	- 1	- 1	24 variat. stocks b)
25 Verbrauch	309	360	87	78	70	111	78	83	88	88	25 consommation
26 Übrige Ind.: Lieferungen	11 545	12 620	2 542	2 869	3 145	3 234	2 845	2 817	3 724	3 724	26 Autres Ind.: livraisons
27 Verbrauch der Eigenanlagen	-4 116	-5 004	- 683	- 1161	-1 392	-1 353	-1 078	-1 172	-1 401	-1 401	27 consom. des centr. autoprod.
28 Bestandsveränd. b)	+ 39	+ 25	- 64	- 84	+ 154	+ 100	- 77	- 95	+ 97	+ 97	28 variat. stocks b)
29 Verbrauch	7 468	7 641	1 795	1 624	1 907	1 981	1 690	1 550	2 420	2 420	29 consommation
30 Insgesamt (25+29)	7 777	8 001	1 882	1 702	1 979	2 092	1 768	1 633	2 508	2 508	30 Total (25+29)
Verbrauch des Sektors Verkehr											Consomm. du sect. Transports
31 Lieferungen	433	419	90	85	143	147	85	79	108	108	31 Livraisons
32 Verbrauch der Eigenanlagen	- 398	- 385	- 84	- 80	- 133	- 134	- 81	- 73	- 97	- 97	32 Consomm. des centr. autoprod.
33 Verbrauch	35	34	6	5	10	13	4	6	11	11	33 Consommation
Lieferungen an andere Endverbr.											Livrais. aux autr. consom. fin.
34 Hausbrand Kleinverbr., Versch.	1 440	1 643	331	319	403	496	359	352	436	436	34 Foyers dom., artisanat, divers
35 Deputate	146	150	29	28	51	36	28	33	53	53	35 Livraisons au personnel
36 Insgesamt (32+33)	1 586	1 793	360	347	454	532	387	385	489	489	36 Total (32+33)

Zusätzliche Angaben

Données complémentaires

Verfügbarkeit (1+5+7)	116 722	121 716	28 019	30 350	33 885	33 213	28 078	30 853	33 960	33 862	Disponibilität (1+5+7)
Einfuhrüberschuß (5-6)	1 944	2 011	479	457	506	493	518	499	504	496	Importations nettes (5-6)
Statistisch erfaßte Bestände c)	2 288	2 198	2 255	2 660	2 813	2 198	1 494	1 999	2 313	2 313	Stocks relevés statistiquement c)
Förderung älterer Braunkohle (t = t)	3 345	3 470	802	796	876	802	859	870	940	966	Production de lignite ancien (t = t)
Einfuhr von Hartbraunkohle (t = t)	1 121	1 162	276	264	292	284	299	287	292	286	Lignite importé (t = t)

* Umgerechnet auf jüngere Braunkohle

* Equivalent lignite récent

a) Basis Bezüge

a) Basés sur les réceptions

b) Zunahme —, Abnahme +

b) Mises —, reprises +

c) Zu Beginn des Zeitraumes

c) En début de période

BRAUNKOHLBRIKETT- UND -SCHWELKOKSBILANZ

BILAN BRIQUETTES ET SEMI-COKE DE LIGNITE

Gemeinschaft

Communauté

1 000 t

	1962	1963	1962			1963				1964	
			2	3	4	1	2	3	4		
Erzeugung											Production
1 Insgesamt	17 373	17 387	4 100	4 447	4 431	4 457	4 001	4 509	4 419	4 378	1 Total
davon:											soit:
2 Braunkohlebriketts	15 871	15 897	3 740	4 070	4 050	4 074	3 640	4 138	4 045	4 010	2 briquettes de lignite
3 Braunkohlenschwelkoks	600	600	146	153	153	151	147	148	154	156	3 semi-coke de lignite
4 Staub- und Trockenkohle	902	890	214	224	228	232	214	223	220	212	4 poussier de lignite et lignite séché
5 Aust. innerh. der Gemeinschaft a)	(1 133)	(1 141)	(266)	(295)	(306)	(263)	(272)	(301)	(304)		5 Echanges intra-communaut. a)
6 Einfuhr aus Dritten Ländern b)	5 043	5 650	1 153	1 254	1 381	1 163	1 607	1 275	1 605	1 342	6 Import. en prov. des Pays tiers b)
7 Ausfuhr in Dritte Länder	390	434	72	112	119	104	97	115	118	97	7 Exportations vers les Pays tiers
Bestände											Stocks
8 bei den Erzeugern c)	11	4	7	5	3	4	6	4	15	3	8 chez les producteurs c)
9 bei den Importeuren c)	752	745	749	782	782	745	556	743	766	759	9 chez les importateurs c)
10 Bestandsveränderungen bei Erzeugern und Importeuren d)	+ 5	- 13	- 31	+ 2	+ 36	+ 188	- 185	- 34	+ 19	- 20	10 variation stocks chez producteurs et importateurs d)
11 Inlandslieferungen insgesamt (1 + 6 - 7 + 10)	22 053	22 590	5 150	5 591	5 729	5 704	5 326	5 635	5 925	5 603	11 Livraisons intérieures Total (1 + 6 - 7 + 10)
Verbr. der Energieumwandler											Consumm. des transformateurs
Elektrizitätswerke											Centrales électriques
12 öffentliche: Lieferungen	334	331	69	96	86	82	76	89	84	84	12 publiques: livraisons
13 Bestandsver. d)	+ 3	- 11	- 9	- 4	+ 16	+ 3	0	- 3	- 11	- 11	13 variation stocks d)
14 Verbrauch	337	320	60	92	102	85	76	86	73	73	14 consommation
15 Eigenanlagen: Verbrauch	320	320	80	80	80	80	80	80	80	80	15 autoproducteurs: consommation
16 Insgesamt (14 + 15)	657	640	140	172	182	165	156	166	153	153	16 Total (14 + 15)
Verbrauch des Sektors Energie											Consumm. du secteur Energie
17 Braunkohlebrikettfabriken, -schwefelereien usw.	114	133	20	30	37	46	17	28	42	42	17 Fabr. de briquettes et de semi-coke de lignite etc.
Verbrauch des Sektors Industrie											Consumm. du secteur Industrie
18 Eisenschaff. Ind.: Lieferungen	444	340	97	93	109	102	90	64	84	84	18 Sidérurgie: livraisons
19 Bestandsver. d)	+ 1	+ 1	- 2	+ 3	+ 1	0	- 1	+ 3	- 1	- 1	19 variation stocks d)
20 Verbrauch	445	341	95	96	110	102	89	67	83	83	20 consommation
21 Übrige Ind.: Lieferungen	4 194	3 995	1 007	1 007	1 083	1 056	874	953	1 112	1 112	21 Autres ind.: livraisons
22 Verbrauch der Eigenanlagen	-320	-320	- 80	- 80	- 80	- 80	- 80	- 80	- 80	- 80	22 consom. des centr. autoprod.
23 Bestandsver. d)	+ 18	- 11	- 7	+ 16	- 3	+ 8	+ 6	- 10	- 15	- 15	23 variations stocks d)
24 Verbrauch	3 892	3 664	920	943	1 000	984	800	863	1 017	1 017	24 consommation
25 Insgesamt (20 + 24)	4 337	4 005	1 015	1 039	1 110	1 086	889	930	1 100	1 100	25 Total (20 + 24)
Verbrauch des Sektors Verkehr											Consumm. du secteur Transport
26 Eisenbahnen: Lieferungen	154	166	28	49	45	42	31	54	39	39	26 Chemins de fer: livraisons
27 Bestandsver. d)	- 1	- 1	0	- 1	0	+ 1	+ 1	- 4	+ 1	+ 1	27 variation stocks d)
28 Verbrauch	153	165	28	48	45	43	32	50	40	40	28 consommation
29 Binnen- und Seeschifffahrt	5	0	2	1	0	0	-	-	-	-	29 Navigation et routes
30 Insgesamt (28 + 29)	158	165	30	49	45	43	32	50	40	40	30 Total (28 + 29)
Lieferung. an andere Endverbr.											Liv. aux autres consom. finals
31 Hausbrand, Kleinverbrauch, Versch.	15 757	16 383	3 656	4 055	4 049	4 022	3 929	4 260	4 172	4 172	31 Foyers dom., artisanat, divers
32 Deputate	247	268	41	51	68	103	37	46	82	82	32 Livraisons au personnel
33 West-Berlin	843	1 123	208	211	250	309	319	189	306	306	33 Berlin-Ouest
34 Insgesamt (31 + 32 + 33)	16 847	17 774	3 905	4 317	4 367	4 434	4 285	4 495	4 560	4 560	34 Total (31 + 32 + 33)
Zusätzliche Angaben											Données complémentaires
Verfügbarkeit (1 + 6 + 8 + 9)	23 188	23 643	6 008	6 490	6 597	6 368	6 160	6 531	6 662	6 482	Disponibilité (1 + 6 + 8 + 9)
Einfuhrüberschuß (6 - 7)	4 656	5 073	1 081	1 142	1 262	1 060	1 510	1 160	1 344	1 245	Importations nettes (6 - 7)
Statistisch erfaßte Bestände c) e)	933	898	913	962	946	898	699	878	926	926	Stocks statistiquement relevés c) e)

a) Basis Bezüge

b) Einschl. Direktlieferungen der S.B.Z. nach West-Berlin

c) Am Anfang des Berichtszeitraumes

d) Zunahme —, Abnahme +

e) Bei den Erzeugern, Importeuren, Umwandlern und Verbrauchern

a) Basés sur les réceptions

b) Y compris les livraisons directes de la zone soviétique à Berlin-Ouest

c) En début de période

d) Mises —, reprises +

e) Producteurs, importateurs, transformateurs et consommateurs

	1962	1963	1962			1963				1964	
			2	3	4	1	2	3	4	1	
Erzeugung a)											Production a)
1 Insgesamt	441,5	435,9	107,7	104,3	115,2	115,9	105,6	100,1	114,3	119,4	1 Total
nach Gasarten :											par sortes de gaz :
2 Gas aus Gaswerken b)	24,9	27,0	5,5	5,0	7,2	8,4	5,5	4,8	8,3	8,6	2 Gaz de l'industrie gazière b)
3 Gas aus Industriekokereien	148,0	146,2	36,8	35,9	37,4	38,2	35,5	35,1	37,4	38,0	3 Gaz des cokeries industrielles
4 Gas aus Hochofen	144,0	131,6	35,9	35,8	35,7	34,1	33,9	32,8	30,7	34,4	4 Gaz des hauts fourneaux
5 Erdgas	121,2	127,7	28,7	26,7	34,0	34,4	29,8	26,5	36,9	37,5	5 Gaz naturel
6 Grubengas	3,4	3,5	0,8	0,8	0,9	0,8	0,8	0,8	1,0	0,9	6 Grisou
nach Ländern :											par pays :
7 Deutschland (B.R.)	174,5	169,9	43,3	42,6	43,7	45,0	40,2	40,0	44,5	46,3	7 Allemagne (R.F.)
8 Frankreich	117,1	117,0	29,1	26,6	31,2	30,0	30,0	25,5	31,4	32,2	8 France
9 Italien	82,7	84,1	18,7	18,9	23,2	23,5	19,3	18,5	22,8	23,8	9 Italie
10 Niederlande	20,8	21,9	5,0	4,9	5,4	6,1	5,1	5,1	5,6	6,2	10 Pays-Bas
11 Belgien	31,7	30,9	7,9	7,6	8,2	8,0	7,6	7,5	7,8	7,7	11 Belgique
12 Luxemburg	14,6	12,1	3,6	3,7	3,6	3,2	3,2	3,3	2,2	3,2	12 Luxembourg
13 Austausch innerh. d. Gemein. c)	(1,6)	(1,6)	(0,4)	(0,3)	(0,5)	(0,4)	(0,4)	(0,3)	(0,4)	(0,4)	13 Echanges intra-comm. c)
14 Einfuhr aus Dritten Ländern	—	—	—	—	—	—	—	—	—	—	14 Import. en prov. des Pays tiers
15 Ausfuhr in Dritte Länder	0,2	0,1	0,0	0,0	0,0	0,0	0,0	0,0	0,0	0,0	15 Exportations vers les Pays tiers
16 Bestände (Veränderung) d)	+ 0,3	- 0,6									16 Stocks (variation) d)
17 Bezüge von Raffineriegas durch die Gaswerke und die Kokereien	9,8	12,4	2,1	1,9	2,9	3,7	2,5	2,2	4,0	4,4	17 Achats de gaz de raffinerie par l'industrie gazière et les cokeries
Nettoaut. zw. Erzeugern											Echanges nets entre product.
18 Gaswerke	61,0	65,3	14,4	13,3	16,8	19,4	14,6	13,3	18,0	18,9	18 Industrie gazière
19 Industriekokereien	-12,9	-13,4	-3,1	-2,4	-3,7	-4,7	-2,7	-2,2	-3,6	-4,6	19 Cokeries industrielles
20 Gichtgas	-10,9	-10,0	-2,6	-2,7	-2,9	-3,1	-2,5	-2,4	-2,0	-2,9	20 Hauts fourneaux
21 Erdgas	-33,8	-38,5	-7,8	-7,4	-9,4	-10,8	-8,6	-7,9	-11,2	-10,6	21 Gaz naturel
22 Grubengas	-3,3	-3,3	-0,8	-0,8	-0,8	-0,8	-0,8	-0,8	-0,9	-0,8	22 Grisou
Inlandslieferungen											Livraisons intérieures totales
23 Insgesamt (1 — 15 + 16 + 17)	451,3	447,6	109,8	106,1	118,0	119,6	108,1	102,2	117,8	123,7	23 Total (1 — 15 + 16 + 17)
Abgabe durch :											distribué par :
24 die Gaswerke	94,7	104,3	21,7	19,9	26,7	31,7	22,6	20,3	29,6	31,3	24 l'Industrie gazière
25 die Industriekokereien	135,7	133,2	34,0	33,8	33,8	33,4	32,8	32,8	34,3	34,0	25 les Cokeries industrielles
26 die Hochofenwerke	133,1	121,5	33,3	33,1	32,8	31,0	31,4	30,4	28,7	31,5	26 les Hauts fourneaux
27 die Erdgasbetriebe und den Kohlenbergbau	87,9	88,6	20,9	19,3	24,7	23,6	21,2	18,7	25,2	26,9	27 les exploitations de gaz naturel et les charbonnages
nach Ländern :											par pays :
28 Deutschland (B.R.)	175,7	171,9	43,6	42,8	44,0	45,7	40,6	40,4	45,2	47,4	28 Allemagne (R.F.)
29 Frankreich	121,6	120,9	30,0	27,4	32,5	31,4	31,0	26,2	32,1	33,6	29 France
30 Italien	82,9	84,4	18,8	19,0	23,3	23,6	19,3	18,5	22,9	23,8	30 Italie
31 Niederlande	23,6	24,8	5,7	5,5	6,1	6,9	5,8	5,6	6,6	6,9	31 Pays-Bas
32 Belgien	32,7	33,2	8,1	7,7	8,5	8,7	8,1	8,0	8,4	8,7	32 Belgique
33 Luxemburg	14,9	12,4	3,7	3,7	3,7	3,4	3,3	3,4	2,2	3,3	33 Luxembourg
Verbr. der Energieumwandler											Consomm. des transform.
Elektrizitätswerke											Centrales électriques
34 Insgesamt e)	60,0	57,6	14,5	14,7	15,7	15,0	14,9	12,6	15,1	14,9	34 Total e)
Abgabe durch :											distribué par :
35 die Gasw. und Ind. Kokereien	3,5	4,5	1,0	1,0	0,7	0,8	1,1	1,3	1,3	0,9	35 l'ind. gaz. et les cok. ind.
36 die Hochofenwerke	34,9	32,7	8,4	8,6	9,1	8,5	8,3	7,8	8,2	8,9	36 les hauts fourneaux
37 die Erdgasbetriebe	21,6	20,3	5,1	5,1	5,9	5,6	5,4	3,6	5,6	5,2	37 les exploitations de gaz naturel
nach Ländern :											par pays :
38 Deutschland (B.R.)	10,9	13,1	2,8	3,0	2,4	3,2	3,5	2,9	3,6	3,6	38 Allemagne (R.F.)
39 Frankreich	29,4	25,8	7,2	6,8	7,8	6,5	6,9	5,6	6,8	6,3	39 France
40 Italien	8,6	8,0	1,8	2,1	2,6	2,9	1,9	1,2	2,0	2,0	40 Italie
41 Niederlande	1,4	1,4	0,3	0,3	0,3	0,3	0,3	0,4	0,4	0,5	41 Pays-Bas
42 Belgien	5,3	5,3	1,4	1,4	1,3	1,2	1,4	1,4	1,4	1,5	42 Belgique
43 Luxemburg	4,5	3,9	1,0	1,1	1,2	1,0	1,0	1,0	1,0	1,0	43 Luxembourg

a) Ohne Produktionsverluste
b) Ortgaswerke und Gaskokereien
c) Basis Bezüge
d) Zunahme —; Abnahme +
e) Verbrauch für die Stromerzeugung, ohne Raffineriegas, davon :
1962 : Deutschl. (B.R.) 0,1 Belgien 0,6
1963 : 0,1 0,6 (in den Gaswerken einbegr.)
Der Verbrauch der öffentlichen Kraftwerke für die Dampferzeugung bestimmt — 0,4 (1 000 Tcal) — ist in dem Verbrauch „Übrige Industrie“ enthalten.

a) Pertes à la production exclues.
b) Usines à gaz et cokeries gazières
c) Basés sur les réceptions
d) Mises —; reprises +
e) Consommation pour la production d'énergie électrique sans le gaz de raffineries, soit :
1962 : All. (R.F.) 0,1 Belgique 0,6
1963 : 0,1 0,6 (incl. dans l'ind. gaz.)
La consommation des centrales publiques destinée à la production de vapeur — soit 0,4 (1 000 Tcal) — est incluse dans la consommation des « Autres industries ».

	1962	1963	1962			1963				1964	
			2	3	4	1	2	3	4	1	
Verbrauch des Sektors Energie											Consomm. du secteur Energie
44 Insgesamt	135,9	130,1									44 Total
Eigenverbrauch der Gaserzeuger											Consommation propre des producteurs de gaz
45 Insgesamt	129,2	123,0									45 Total
davon :											soit :
46 Gaswerke	8,9	9,2									46 Industrie gazière
47 Kokereien	66,0	63,4									47 Cokeries industrielles
48 Hochöfen	52,2	48,3									48 Hauts fourneaux
49 Erdgasbetriebe	2,3	2,0									49 Exploitations de gaz naturel
nach Ländern :											par pays :
50 Deutschland (B.R.)	68,0	63,3									50 Allemagne (R.F.)
51 Frankreich	30,0	30,0									51 France
52 Italien	5,6	5,5									52 Italie
53 Niederlande	6,6	6,8									53 Pays-Bas
54 Belgien	12,6	12,5									54 Belgique
55 Luxemburg	6,4	5,2									55 Luxembourg
Abgabeverluste											Pertes de distribution
56 Insgesamt	6,7	7,1									56 Total
davon :											soit :
57 Gaswerke	5,3	5,4									57 Industrie gazière
58 Industriekokereien	1,1	1,3									58 Cokeries industrielles
59 Erdgasbetriebe	0,3	0,4									59 Exploitations de gaz naturel
nach Ländern :											par pays :
60 Deutschland (B.R.)	1,7	1,8									60 Allemagne (R.F.)
61 Frankreich	3,0	3,1									61 France
62 Italien	0,9	0,9									62 Italie
63 Niederlande	0,5	0,5									63 Pays-Bas
64 Belgien	0,6	0,8									64 Belgique
65 Luxemburg	.	.									65 Luxembourg
Verbrauch des Sektors Industrie											Consomm. du secteur Industrie
66 Insgesamt	196,0	193,5									66 Total
Abgabe durch :											distribué par :
67 die Gaswerke	31,1	33,9									67 l'industrie gazière
68 die Industriekokereien	65,7	65,2									68 les cokeries industrielles
69 die Hochofenwerke	46,0	40,5									69 les hauts fourneaux
70 die Erdgasbetriebe	53,3	53,9									70 les exploitations de gaz naturel
nach Ländern :											par pays :
71 Deutschland (B.R.)	76,5	73,0									71 Allemagne (R.F.)
72 Frankreich	42,5	43,1									72 France
73 Italien	53,6	54,4									73 Italie
74 Niederlande	8,6	8,9									74 Pays-Bas
75 Belgien	10,9	10,9									75 Belgique
76 Luxemburg	3,9	3,2									76 Luxembourg
Eisenschaffende Industrie											Sidérurgie
77 Insgesamt	88,8	83,8									77 Total
Abgabe durch :											distribué par :
78 die Gaswerke	3,8	3,8									78 l'industrie gazière
79 die Industriekokereien	33,0	32,1									79 les cokeries industrielles
80 die Hochofenwerke	43,3	39,1									80 les hauts fourneaux
81 die Erdgasbetriebe	8,7	8,7									81 les exploitations de gaz naturel
nach Ländern :											par pays :
82 Deutschland (B.R.)	45,5	40,5									82 Allemagne (R.F.)
83 Frankreich	19,2	19,0									83 France
84 Italien	11,4	11,3									84 Italie
85 Niederlande	1,7	1,6									85 Pays-Bas
86 Belgien	7,0	8,2									86 Belgique
87 Luxemburg	3,9	3,2									87 Luxembourg

	1962	1963	1962			1963				1964	
			2	3	4	1	2	3	4	1	
Verbr. des Sektors Industrie (Fortsetzung)											Consomm. du sect. Industrie (suite)
Übrige Industrie											Autres industries
88 Insgesamt	107,3	109,8									88 Total
davon :											soit :
89 NE-Metallindustrie											89 métaux non ferreux
90 Metall- und elektrotechnische Erzeugnisse											90 constructions mécaniques et électrique
91 chemische industrie											91 chimie
92 Glas-, Keramische- und Baustoffindustrie											92 verre, céramique, matériel de construction
93 Nahrungsmittelindustrie											93 industrie alimentaire
94 Textilindustrie											94 industrie textile
95 Holz- und Papierindustrie											95 industrie bois et papier
96 Sonstige Industrien											96 industries diverses
Abgabe durch :											distribué par :
97 die Gaswerke	27,3	30,1									97 l'industrie gazière
98 die Industriekokereien	32,7	33,1									98 les cokeries industrielles
99 die Hochofenwerke	2,7	1,4									99 les hauts fourneaux
100 die Erdgasbetriebe	45,5	45,2									100 les exploitations de gaz naturel
nach Ländern :											par pays :
101 Deutschland (B.R.)	31,1	32,6									101 Allemagne (R.F.)
102 Frankreich	23,3	24,1									102 France
103 Italien	42,2	43,1									103 Italie
104 Niederlande	6,8	7,3									104 Pays-Bas
105 Belgien	3,8	2,7									105 Belgique
106 Luxemburg	—	—									106 Luxembourg
Verbr. des Sektors Verkehr											Consomm. du sect. Transports
107 Insgesamt	1,9	1,7									107 Total
Abgabe durch :											distribué par :
108 die Gaswerke	0,5	0,5									108 l'industrie gazière
109 davon reines Erdgas											109 dont gaz naturel pur
110 die Erdgasbetriebe	1,4	1,2									110 les exploitations de gaz naturel
nach Ländern :											par pays :
111 Frankreich	0,5	0,5									111 France
112 Italien	1,4	1,2									112 Italie
113 Niederlande	—	—									113 Pays-Bas
Andere Endverbraucher											Autres consommateurs finals
114 Insgesamt	57,5	64,7									114 Total
davon :											soit :
115 Haushalte	46,2	52,8									115 secteur domestique
116 Strassenbel., Öff. Verwaltung	2,8	2,8									116 éclairage et adm. publics
117 Handel und Handwerk	8,4	9,1									117 commerce-artisanat
118 Sonstige verwendungen	0,2	0,1									118 autres usages
Abgabe durch :											distribué par :
119 die Gaswerke	48,4	53,9									119 l'industrie gazière
120 davon reines Erdgas											120 dont gaz naturel pur
121 die Erdgasbetriebe	9,1	10,8									121 les exploitations de gaz naturel
nach Ländern :											par pays :
122 Deutschland (B.R.)	18,5	20,6									122 Allemagne (R.F.)
123 Frankreich	16,2	18,6									123 France
124 Italien	12,8	14,4									124 Italie
125 Niederlande	6,7	7,2									125 Pays-Bas
126 Belgien	3,3	3,8									126 Belgique
127 Luxemburg	0,1	0,1									127 Luxembourg

	1962	1963	1962			1963				1964	
			2	3	4	1	2	3	4	1	
Zusätzliche Angaben											
Erdgas und Grubengas											
Nettoerzeugung											Production nette
Insgesamt	124,6	131,1	29,5	27,5	35,0	35,2	30,6	27,3	37,9	38,4	Total
nach Ländern :											par pays :
Deutschland (B.R.)	10,3	12,7	2,5	2,4	3,0	3,4	2,9	2,7	3,8	4,4	Allemagne (R.F.)
Frankreich	44,0	46,2	11,1	9,4	12,2	11,5	11,7	9,5	13,9	12,9	France
Italien	65,1	66,1	14,5	14,5	18,3	18,8	14,8	14,1	18,4	19,2	Italie
Niederlande	4,7	5,5	1,2	1,1	1,2	1,4	1,2	1,2	1,7	1,6	Pays-Bas
Belgien	0,6	0,6	0,1	0,1	0,2	0,2	0,2	0,1	0,1	0,2	Belgique
Bestände (Veränderung) a)	+ 0,4	- 0,6									Stocks (Variation) a)
Nettoaustausch zw. Erzeugern	-37,1	-41,9	- 8,6	- 8,2	-10,2	-11,6	- 9,4	- 8,7	-12,1	-11,4	Echanges nets entre producteurs
Inlandslieferungen											
Insgesamt	87,9	88,6	20,8	19,2	25,0	23,6	21,2	18,7	25,2	26,9	Total
nach Ländern :											par pays :
Deutschland (B.R.)	5,6	6,7	1,5	1,3	1,6	2,0	1,7	1,5	1,3	2,8	Allemagne (R.F.)
Frankreich	16,0	14,3	4,4	3,1	4,8	2,4	4,3	2,5	9,1	4,7	France
Italien	62,9	63,9	14,0	14,0	17,6	18,3	14,3	13,7	17,6	18,4	Italie
Niederlande	3,3	3,7	0,8	0,8	0,9	0,9	0,8	0,8	1,1	1,0	Pays-Bas
Belgien	0,1	0,1	0,0	0,0	0,0	0,0	0,0	0,0	0,0	0,0	Belgique
Verbrauch der Energieumwandler											
Elektrizitätswerke	21,6	20,3	5,1	5,1	5,9	5,6	5,4	3,6	5,6	5,2	Centrales électriques
nach Ländern :											par pays :
Deutschland (B.R.)	0,6	1,9	0,1	0,1	0,2	0,3	0,4	0,3	0,8	1,0	Allemagne (R.F.)
Frankreich	13,9	12,2	3,4	3,3	3,6	2,9	3,5	2,5	3,2	2,6	France
Italien b)	6,6	5,7	1,3	1,5	2,0	2,3	1,3	0,7	1,4	1,5	Italie b)
Niederlande	0,4	0,4	0,1	0,1	0,1	0,1	0,1	0,1	0,1	0,1	Pays-Bas
Belgien	0,1	0,1	0,0	0,0	0,0	0,0	0,0	0,0	0,0	0,0	Belgique
Verbrauch des Sektors Industrie											
Insgesamt	53,3	53,9									Total
nach Ländern :											par pays :
Deutschland (B.R.)	3,9	4,0									Allemagne (R.F.)
Frankreich	2,0	2,0									France
Italien	46,2	46,7									Italie
Niederlande	1,1	1,2									Pays-Bas
davon Eisenschaffende Industrie	8,7	8,7									dont Sidérurgie
nach Ländern :											par pays :
Deutschland (B.R.)	1,2	1,3									Allemagne (R.F.)
Frankreich	0,0	0,0									France
Italien	7,5	7,4									Italie
Verbrauch des Sektors Verkehr											
Insgesamt	1,4	1,2									Total
nach Ländern :											par pays :
Frankreich	—	—									France
Italien	1,4	1,2									Italie
Niederlande	—	—									Pays-Bas
Andere Endverbraucher											
Insgesamt	9,1	10,8									Total
davon Haushalte	9,1	10,7									dont Secteur domestique
nach Ländern :											par pays :
Italien	8,4	10,0									Italie
Niederlande	0,6	0,8									Pays-Bas

a) Zunahme —; Abnahme +.

b) Einschl. 0,2 Restgas für 1962.

a) Mises —; reprises +.

b) Y compris 0,2 de résidus de gaz de synthèse en 1962.

Mio t

	1962	1963	1962			1963				1964											
			2	3	4	1	2	3	4	1											
Rohöl-Bilanz											Bilan de pétrole brut										
Förderung von Rohöl											Production de pétrole brut										
1 Insgesamt	13,1	13,9	3,3	3,3	3,4	3,1	3,5	3,6	3,7	3,7	1 Total										
nach Ländern :											par pays :										
2 Deutschland (B.R.)	6,8	7,4	1,7	1,7	1,8	1,6	1,8	1,9	2,0	1,9	2 Allemagne (R.F.)										
3 Frankreich	2,4	2,5	0,6	0,6	0,6	0,6	0,6	0,6	0,7	0,7	3 France										
4 Italien	1,8	1,8	0,5	0,5	0,4	0,4	0,5	0,5	0,4	0,5	4 Italie										
5 Niederlande	2,1	2,2	0,5	0,5	0,6	0,5	0,6	0,6	0,6	0,6	5 Pays-Bas										
6 Austausch innerh. d. Gemein. a)	(0,4)	(0,4)	(0,1)	(0,1)	(0,1)	(0,1)	(0,1)	(0,1)	(0,1)	(0,1)	6 Echanges intra-comm. a)										
Einfuhren aus Dritten Ländern b) c)											Importations en provenance de Pays tiers b) c)										
7 Insgesamt	142,7	167,6	35,6	35,5	37,6	39,2	40,0	42,6	45,4	49,0	7 Total										
nach Ländern :											par pays :										
8 Deutschland (B.R.)	33,2	40,4	8,5	8,5	8,5	9,1	9,3	10,8	11,2	11,8	8 Allemagne (R.F.)										
9 Frankreich	37,9	44,6	9,2	9,2	10,0	10,7	10,8	11,3	11,9	12,9	9 France										
10 Italien	40,8	47,5	10,1	10,2	11,2	11,0	11,4	11,8	12,9	13,8	10 Italie										
11 Niederlande	22,2	23,0	5,5	5,6	5,6	5,5	5,4	5,6	6,5	7,2	11 Pays-Bas										
12 Belgien	8,6	12,1	2,3	2,0	2,3	2,9	3,1	3,1	2,9	3,3	12 Belgique										
nach wichtigsten Herkunftsländern und -regionen											par principaux pays et régions d'origine :										
13 Westliche Hemisphäre	11,9	12,4	3,0	3,0	3,1	2,3	3,0	3,6	3,5	13 Hémisphère occidentale											
14 davon : Venezuela	10,9	11,4	2,8	2,9	2,8	2,3	2,9	3,3	2,9	14 soit : Venezuela											
15 andere Länder	1,0	1,0	0,2	0,1	0,4	0,0	0,1	0,3	0,6	15 autres pays											
16 U.d.S.S.R.	8,0	9,2	2,2	2,1	1,9	1,9	2,5	2,4	2,4	16 U.R.S.S.											
17 Afrika	25,5	35,9	6,0	6,8	6,9	8,5	9,0	7,6	10,8	17 Afrique											
18 Naher und Mittlerer Osten	95,5	108,2	23,7	23,4	24,8	25,5	25,5	28,5	28,7	18 Proche et Moyen Orient											
19 davon : Kuwait	28,5	7,6	7,0	8,4	7,4	7,4	8,3	8,6	8,6	19 soit : Koweït											
20 Saudisch Arabien	16,3	4,3	4,0	3,4	3,4	3,6	3,4	4,8	4,8	20 Arabie-Séoudite											
21 Iran	15,8	4,1	4,1	3,6	4,4	4,4	4,4	4,7	4,7	21 Iran											
22 Irak	27,9	6,4	6,8	7,5	8,1	8,1	8,6	8,3	8,3	22 Irak											
23 Qatar	2,9	0,6	0,7	0,9	0,6	0,6	0,6	0,9	0,9	23 Qatar											
24 andere Länder	4,1	0,8	0,8	0,9	1,4	0,2	1,2	1,2	1,2	24 autres pays											
25 Ferner Osten	0,7	0,2	0,2	0,2	0,2	0,0	0,0	0,2	0,0	25 Extrême Orient											
26 Übrige nicht-spezifizierte Länder	1,1	1,7	0,5	0,0	0,6	1,0	0,0	0,3	0,4	26 Autres pays non spécifiés											
27 Ausfuhren in Dritte Länder	—	—	—	—	—	—	—	—	—	—	27 Exportations vers Pays tiers										
Bestandsveränderungen d)											Variation apparente des stocks d)										
28 Insgesamt (1 + 7 — 27 — 29)	- 1,5	- 1,9	- 1,6	+ 0,4	- 0,1	- 0,6	- 1,0	- 0,7	- 0,1	- 1,2	28 Total (1 + 7 — 27 — 29)										
Raffinerie - Einsatz b)											Produits bruts traités b)										
29 Insgesamt	154,3	179,6	37,3	39,2	40,9	41,7	42,5	45,5	49,0	51,5	29 Total										
davon :											soit :										
30 Rohöl	154,3	179,6	37,3	39,2	40,9	41,7	42,5	45,5	49,0	51,5	30 Pétrole brut										
31 Halbfabrikate (feedstocks)											31 Produits semi-finis (feedstocks)										
nach Ländern :											par pays :										
32 Deutschland (B.R.)	39,9	47,2	9,9	10,5	10,3	10,9	11,3	12,3	12,7	13,5	32 Allemagne (R.F.)										
33 Frankreich	39,9	46,7	9,4	9,6	10,8	10,8	11,1	12,7	12,8	13,2	33 France										
34 Italien	41,8	48,5	10,0	10,9	11,3	11,1	11,1	11,9	13,2	14,2	34 Italie										
35 Niederlande	24,2	25,0	5,8	6,1	6,3	6,0	6,0	6,1	7,1	7,5	35 Pays-Bas										
36 Belgien	8,5	12,2	2,2	2,1	2,2	2,9	3,0	3,1	3,2	3,1	36 Belgique										
Eigenverbrauch und Transformationsverluste e)											Consommation propre et pertes de transformation e)										
37 Insgesamt (29 — 38)	11,3	14,2	2,8	3,1	3,1	3,2	3,1	3,6	4,0	4,1	37 Total (29 — 38)										

MINERALÖL-BILANZ

Gemeinschaft

BILAN PETROLE

Communauté

Mio t

	1962	1963	1962			1963				1964											
			2	3	4	1	2	3	4			1									
Produkten-Bilanz											Bilan de produits finis										
Erzeugung von Fertigprodukten in den Raffinerien f)											Production de produits finis dans les raffineries f)										
38 Insgesamt (51 + 58)	143,0	165,4	34,5	36,1	37,8	38,5	39,4	41,9	45,0	47,4	38 Total (51 + 58)										
nach Ländern :											par pays :										
39 Deutschland (B.R.)	37,0	43,3	9,1	9,7	9,6	10,0	10,4	11,3	11,7	12,4	39 Allemagne (R.F.)										
40 Frankreich	36,3	42,3	8,6	8,8	9,7	10,0	10,0	11,0	11,4	11,9	40 France										
41 Italien	39,3	45,5	9,4	10,2	10,6	10,6	10,5	11,2	12,4	13,3	41 Italie										
42 Niederlande	22,4	22,9	5,3	5,6	5,8	5,3	5,5	5,6	6,5	6,9	42 Pays-Bas										
43 Belgien	8,0	11,4	2,1	1,9	2,1	2,6	3,0	2,8	3,0	2,9	43 Belgique										
nach Erzeugnissen :											par produits :										
Energetische Produkte :											Produits énergétiques :										
44 Raffinerie-Gas g)	0,8	1,0	0,2	0,2	0,2	0,3	0,3	0,2	0,2	0,2	44 Gaz des Raffineries g)										
45 Flüssiggas	3,3	4,0	0,8	0,8	0,9	1,0	0,9	0,9	1,0	1,1	45 Gaz liquéfiés										
46 Motoren-Benzin	25,0	27,9	6,4	6,6	5,9	6,3	6,9	7,4	7,4	6,9	46 Essence moteur										
47 Flug-Kraftstoffe h)	3,9	4,0	1,2	1,2	0,6	0,8	1,0	1,1	1,0	1,0	47 Carburants d'aviation h)										
48 Leuchtpetroleum (Kerosin)	2,3	2,5	0,5	0,5	0,7	0,6	0,6	0,6	0,7	0,7	48 Pétrole lampant (Kérosène)										
49 Gas-/Dieselöle i)	44,9	54,4	10,7	10,2	12,6	13,7	12,2	13,4	14,8	16,7	49 Gas-/Dieselöils i)										
50 Rückstands-Heizöle k)	51,9	58,4	12,2	13,5	13,5	13,9	13,9	14,1	16,3	17,0	50 Fuel oil résiduel k)										
51 Insgesamt (44 bis 50)	132,1	152,2	32,0	33,0	34,4	36,6	35,8	37,7	41,4	43,6	51 Total (44 à 50)										
Nicht-Energetische Produkte :											Produits non énergétiques :										
52 Technische und Spezialbenzine	0,6	0,7	0,2	0,2	0,1	0,1	0,1	0,2	0,1	0,1	52 Essences spéciales et White Spirit										
53 Schmierstoffe	1,7	1,8	0,4	0,4	0,6	0,4	0,4	0,5	0,4	0,4	53 Lubrifiants										
54 Bitumen	5,2	6,1	1,2	1,6	1,6	0,6	2,5	2,3	1,6	1,8	54 Bitumes										
55 Paraffine und Wächse	0,1	0,2	0,0	0,0	0,0	0,0	0,0	0,0	0,0	0,0	55 Paraffines et cires										
56 Petrolkoks	0,2	0,2	0,1	0,1	0,0	0,0	0,0	0,0	0,0	0,0	56 Coke de Pétrole										
57 andere Produkte	3,1	4,2	0,6	0,8	1,1	0,8	0,6	1,2	1,5	1,5	57 autres produits										
58 Insgesamt (52 bis 57)	10,9	13,2	2,5	3,1	3,4	1,9	3,6	4,2	3,6	3,8	58 Total (52 à 57)										
Aufkommen an Mineralölprodukten aus anderen Quellen l)											Production de produits finis dérivés d'autres sources l)										
59 Insgesamt	1,2	1,5	0,3	0,3	0,3	0,3	0,4	0,4	0,4	0,4	59 Total										
davon :											soit :										
60 Energetische Produkte	0,8	1,1	0,2	0,2	0,2	0,2	0,3	0,3	0,3	0,3	60 Produits énergétiques										
61 Nicht-energetische Produkte	0,4	0,4	0,1	0,1	0,1	0,1	0,1	0,1	0,1	0,1	61 Produits non-énergétiques										
Austausch innerhalb der Gemeinschaft a)											Echanges intra-communautaires a)										
62 Insgesamt	(10,0)	(10,0)	(2,5)	(2,5)	(2,5)	(2,5)	(2,5)	(2,5)	(2,5)	(2,5)	62 Total										
davon :											soit :										
63 Energetische Produkte	(9,2)	(9,2)	(2,3)	(2,3)	(2,3)	(2,3)	(2,3)	(2,3)	(2,3)	(2,5)	63 Produits énergétiques										
64 Nicht-energetische Produkte	(0,8)	(0,8)	(0,2)	(0,2)	(0,2)	(0,2)	(0,2)	(0,2)	(0,2)	(0,2)	64 Produits non-énergétiques										
Einfuhren von Mineralöl-Fertigprodukten aus Dritten Ländern m)											Importations de produits finis en provenance des Pays tiers m)										
65 Insgesamt	21,6	25,7	5,4	5,4	5,4	7,0	6,0	7,0	5,7	8,0	65 Total										
davon :											soit :										
66 Energetische Produkte	20,0	24,0	5,0	5,0	5,0	6,5	5,7	6,5	5,3	7,3	66 Produits énergétiques										
67 Nicht-energetische Produkte	1,6	1,7	0,4	0,4	0,4	0,5	0,3	0,5	0,4	0,7	67 Produits non énergétiques										
Ausfuhren von Mineralöl-Fertigprodukten in Dritte Länder											Exportations de produits finis vers les Pays tiers										
68 Insgesamt	26,0	32,3	6,5	6,5	6,1	6,1	8,5	9,5	8,2	8,5	68 Total										
davon :											soit :										
69 Energetische Produkte	24,4	30,5	6,1	6,1	5,8	5,8	8,0	9,0	7,7	7,8	69 Produits énergétiques										
70 Nicht-energetische Produkte	1,6	1,8	0,4	0,4	0,3	0,3	0,5	0,5	0,5	0,7	70 Produits non-énergétiques										

AARDOLIE BALANS

Gemeenschap

BILANCIO PETROLIO

Comunità

MINERALÖL-BILANZ

BILAN PETROLE

Gemeinschaft

Communauté

Mio t

	1962	1963	1962			1963				1964	
			2	3	4	1	2	3	4		
Bunker-Ablieferungen n)											Soutes maritimes n)
71 Insgesamt	13,3	13,9	3,3	3,3	3,3	3,3	3,5	3,5	3,5	3,5	71 Total
davon :											soit :
72 Energetische Produkte	13,2	13,8	3,3	3,3	3,3	3,3	3,5	3,5	3,5	3,5	72 Produits énergétiques
73 Nicht-energetische Produkte	0,1	0,1	0,0	0,0	0,0	0,0	0,0	0,0	0,0	0,0	73 Produits non-énergétiques
Verfügbarkeit an Mineralöl-Produkten											Disponibilité de produits finis
74 Insgesamt (38 + 59 + 65 — 68 — 71)	126,5	146,4	30,4	32,0	34,1	36,4	33,8	36,3	39,4	43,8	74 Total (38 + 59 + 65 — 68 — 71)
davon :											soit :
75 Energetische Produkte (51 + 60 + 66 — 69 — 72)	115,3	133,0	27,8	28,8	30,5	34,2	30,3	32,0	35,8	39,9	75 Produits énergétiques (51 + 60 + 66 — 69 — 72)
76 Nicht-energetische Produkte (58 + 61 + 67 — 70 — 73)	11,2	13,4	2,6	3,2	3,6	2,2	3,5	4,3	3,6	3,9	76 Produits non-énergétiques (58 + 61 + 67 — 70 — 73)
Verbrauchs-Ablieferungen											Livraisons à la consommation
77 Alle Produkte (84 + 91)	121,2	142,7	26,5	28,6	34,6	37,8	30,7	33,9	39,4	43,1	77 Total des produits finis (84 + 91)
nach Ländern											par pays :
78 Deutschland (B.R.) o) p)	43,9	52,7	9,9	11,1	12,1	12,9	12,1	13,5	14,3	14,8	78 Allemagne (R.F.) o) p)
79 Frankreich a)	30,0	35,6	6,6	6,5	9,0	9,8	7,4	7,7	10,2	11,3	79 France a)
80 Italien a)	26,9	30,7	5,4	6,9	7,7	8,1	6,1	7,8	8,1	9,6	80 Italie a)
81 Niederlande p)	11,3	13,6	2,6	2,3	3,2	4,0	2,9	2,8	4,0	4,3	81 Pays-Bas p)
82 Belgien p)	8,7	9,7	1,9	1,7	2,5	2,9	2,1	2,0	2,7	3,0	82 Belgique p)
83 Luxemburg p)	0,4	0,4	0,1	0,1	0,1	0,1	0,1	0,1	0,1	0,1	83 Luxembourg p)
davon :											soit :
84 Energetische Produkte	111,6	131,2	24,0	25,7	32,1	36,0	27,7	30,4	36,5	40,5	84 Produits énergétiques
nach Ländern :											par pays :
85 Deutschland (B.R.)	39,6	47,7	8,8	9,8	11,0	12,2	10,7	11,8	12,9	13,8	85 Allemagne (R.F.)
86 Frankreich	27,3	32,2	5,8	5,6	8,3	9,3	6,6	6,7	9,4	10,6	86 France
87 Italien	25,6	29,3	5,1	6,5	7,4	7,9	5,8	7,5	7,8	9,2	87 Italie
88 Niederlande	10,8	12,7	2,5	2,2	3,0	3,8	2,7	2,6	3,7	4,0	88 Pays-Bas
89 Belgien	7,9	8,9	1,7	1,5	2,3	2,7	1,8	1,7	2,6	2,8	89 Belgique
90 Luxemburg	0,4	0,4	0,1	0,1	0,1	0,1	0,1	0,1	0,1	0,1	90 Luxembourg
91 Nicht-energetische Produkte	9,6	11,5	2,5	2,9	2,5	1,8	3,0	3,5	2,9	2,6	91 Produits non-énergétiques
nach Ländern :											par pays :
92 Deutschland (B.R.)	4,3	5,0	1,1	1,3	1,1	0,7	1,4	1,7	1,4	1,0	92 Allemagne (R.F.)
93 Frankreich	2,7	3,4	0,8	0,9	0,7	0,5	0,8	1,0	0,8	0,7	93 France
94 Italien	1,3	1,4	0,3	0,4	0,3	0,2	0,3	0,3	0,3	0,4	94 Italie
95 Niederlande	0,5	0,9	0,1	0,1	0,2	0,2	0,2	0,2	0,3	0,3	95 Pays-Bas
96 Belgien	0,8	0,8	0,2	0,2	0,2	0,2	0,3	0,3	0,1	0,2	96 Belgique
97 Luxemburg	0,0	0,0	0,0	0,0	0,0	0,0	0,0	0,0	0,0	0,0	97 Luxembourg
Verbrauch von energetischen Produkten nach Sektoren											Consommation de produits énergétiques par secteur
98 Elektrizitätswerke	8,4	10,4	1,4	1,8	2,9	3,2	1,9	2,1	3,2	4,7	98 Centrales électriques
99 Öffentliche Gaswerke	0,9										99 Usines à gaz publiques
100 Luftverkehr	2,6										100 Transports aériens
101 Strassenverkehr	29,3										101 Transports routiers
102 Eisenbahnen	1,9										102 Chemins de fer
103 Küsten und Binnenschifffahrt	2,4										103 Voies navigables intérieures et cabotage
104 Landwirtschaft	3,4										104 Motorisation agricole
105 Eisen und Stahlindustrie											105 Industrie sidérurgique
106 Chemische Industrie (ohne Petrochemie)											106 Industrie chimique (sans pétrochimie)
107 Industrie der Steine und Erden	62,7										107 Industrie céramique
108 Übrige Industrie											108 Autres industries
109 Hausbrand und Kleinverbrauch											109 Foyers domestiques et Artisanat
110 Andere Verwendungszwecke											110 Autres consommateurs
Statistische Differenz r)											Différence statistique r)
111 Insgesamt (74 — 77)	- 5,3	- 3,7	- 3,9	- 3,4	+ 0,5	+ 1,4	- 3,1	- 2,4	+ 0,0	- 0,7	111 Total (74 — 77)
davon :											soit :
112 Energetische Produkte (75 — 84)	- 3,7	- 1,8	- 3,8	- 3,1	+ 1,6	+ 1,8	- 2,6	- 1,6	+ 0,7	+ 0,6	112 Produits énergétiques (75 — 84)
113 Nicht-energetische Produkte (76 — 91)	- 1,6	- 1,9	- 0,1	- 0,3	- 1,1	- 0,4	- 0,5	- 0,8	- 0,7	- 1,3	113 Produits non-énergétiques (76 — 91)

AARDOLIE BALANS

BILANCIO PETROLIO

Gemeenschap

Comunità

- a) Ermittelt auf der Basis von „Bezügen“.
- b) Einschliesslich Halbfabrikate (getoppte Rohöle und feedstocks).
- c) Einschliesslich der Einfuhren zur Verarbeitung für ausländische Rechnung und vorübergehender Einfuhren.
- d) Kalkulatorischer Posten; ermittelt als Differenz zwischen dem Gesamt-Aufkommen an Rohöl (einschl. getoppte Rohöle und feedstocks) und den in den Raffinerien verarbeiteten Mengen. (Zunahme —; Abnahme +).
- e) Kalkulatorischer Posten; ermittelt als Differenz zwischen dem Gesamt-Einsatz von Rohprodukten in den Raffinerien und ihrer Gesamt-Erzeugung an Fertigprodukten (ohne Eigenverbrauchsmengen). In den Angaben eingeschlossen sind weiterhin diejenigen Mengen an Raffineriegas, die nicht unter Ziffer 44 ausgewiesen sind.
- f) Ohne Eigenverbrauch der Raffinerien.
- g) Nur die statistisch ausgewiesenen Mengen; weitere Mengen, die zur petrochemischen Weiterverarbeitung verwendet wurden, sind im Posten 37 enthalten.
- h) Flugbenzine und Flugturbinen-Kraftstoffe aller Typen.
- i) Umfasst Gasöle für motorische Antriebszwecke sowie alle Sorten leicht- und mittelflüssiger Heizöle mit einer Viskosität von im allgemeinen weniger oder gleich 115 Sekunden Redwood 1.
- k) Umfasst alle Sorten schwerer Heizöle (Rückstands-Heizöle) mit einer Viskosität von im allgemeinen mehr als 115 Sekunden Redwood 1.
- l) Erdölfelder, Naturgas-Reinigung, chemische Industrie, Zusätze usw. In den Angaben sind jedoch nicht enthalten die in Deutschland (B.R.) aus der Braunkohlen- und Olsschieferverschmelzung sowie aus der Destillation von Steinkohlenteer gewonnenen Heizöle, deren Mengen jedoch nicht gravierend sind (1960 und 1961 jeweils 0,4 Mill. t.).
- m) Einschliesslich der Bezüge der B.R. Deutschland aus der Sowjetischen Zone Deutschlands.
- n) Für hochseegehende Schiffe aller Flaggen.
- o) Einschliesslich West-Berlin.
- p) Einschliesslich Militär-Verbrauch.
- q) Ohne Militär-Verbrauch.
- r) Die statistische Differenz umfasst — neben den Unterschieden, die sich aus der Zusammenfassung abweichender Definitionen bei Verwendung verschiedenartiger Quellen ergeben — insbesondere :
— Ablieferungen für den militärischen Bedarf, soweit sie nicht in den Verbrauchsablieferungen enthalten sind ;
— Lagerbestandsveränderungen ;
— Transport- und Verteilungsverluste.

- a) Sur la base des „réceptions“.
- b) Y compris produits semi-finis (pétrole brut semi-raffiné).
- c) Y compris les importations pour traitement à façon et les importations temporaires.
- d) Poste calculé par différence entre l'approvisionnement total de pétrole brut(y compris pétrole brut semi-raffiné et produits semi-finis) et les quantités traitées dans les raffineries (mises — ; reprises +).
- e) Poste calculé par différence entre le total du brut traité par les raffineries et la production totale de produits finis (sans consommation propre). Ces données comprennent en outre les quantités de gaz de raffinerie, non comprises sous la rubrique 44.
- f) Non compris la consommation propre des raffineries.
- g) Seulement les quantités relevées statistiquement ; celles livrées à la pétrochimie sont comprises sous la rubrique 37.
- h) Essence d'avions et carburateurs de tous types.
- i) Comprend les gazöls pour moteur ainsi que toute les sortes de fuels fluides et semi-fluides d'une viscosité généralement inférieure à 115 secondes Redwood 1.
- k) Comprend toutes les sortes de fuels lourds (fuel-oils résiduels) d'une viscosité généralement supérieure à 115 secondes Redwood 1.
- l) Gisements de pétrole, épuration de gaz naturel, industrie chimique, additifs, etc... Ces données ne comprennent ni les quantités obtenues en Allemagne (R.F.) par distillation du lignite et de l'huile de schiste, ni les fuel-oils obtenus par distillation du goudron de houille, quantités qui sont de toute façon minimales (1960 et 1961 = 0,4 million t.).
- m) Y compris les réceptions de la République Fédérale d'Allemagne en provenance de la zone d'occupation soviétique.
- n) Soutes maritimes tous pavillons.
- o) Y compris Berlin Ouest.
- p) Y compris consommation militaire.
- q) Sans consommation militaire.
- r) La différence statistique comprend, outre les différences provenant des diverses sources utilisées et des diverses définitions employées :
— les livraisons pour les besoins militaires, pour autant qu'elles ne soient pas déjà comprises dans les livraisons aux consommateurs ;
— les variations de stock ;
— les pertes de transport et de distribution.

- a) Sulla base degli „arrivi“.
- b) Compresi i prodotti semi-lavorati (petrolio grezzo semi-raffinato).
- c) Compresi le importazioni per lavorazione in conto terzi e le importazioni temporanee.
- d) Posizione calcolata per differenza tra l'approvvigionamento totale di petrolio (compreso il petrolio grezzo semi-raffinato e i prodotti semi-lavorati) e i quantitativi trattati in raffineria (incremento — ; diminuzione +).
- e) Posizione calcolata per differenza tra il quantitativo totale di grezzo trattato nelle raffinerie e la produzione totale di prodotti finiti (escluso l'auto-consumo). Nei dati sono inoltre inclusi i quantitativi di gas di raffineria, non compresi nella posizione 44.
- f) Escluso l'auto-consumo delle raffinerie.
- g) Soltanto i quantitativi rilevati statisticamente, i quantitativi forniti all'industria petro-chimica sono inclusi nella posizione 37.
- h) Benzina avio e carburante per turboreattori di tutti i tipi.
- i) Sono inclusi il gasolio per motori, nonché tutti i tipi di olii combustibili fluidi e semi-fluidi aventi una viscosità generalmente inferiore a 115 secondi Redwood 1.
- k) Sono inclusi tutti i tipi di olii combustibili densi, aventi una viscosità generalmente superiore a 115 secondi Redwood 1.
- l) Giacimenti petroliferi, epurazione di metano, industria chimica, additivi ecc. I dati non comprendono né i quantitativi ottenuti nella Repubblica Federale Tedesca dalla distillazione della lignite e dell'olio di scisto, né gli olii combustibili ottenuti dalla distillazione del catrame da carbon fossile.
- m) Compresi i quantitativi introdotti nella Repubblica Federale Tedesca, provenienti dalla zona di occupazione sovietica.
- n) Bunkeraggio internazionale.
- o) Compresa Berlino Occidentale.
- p) Compreso il consumo militare.
- q) Escluso il consumo militare.
- r) Oltre alle differenze risultanti dall'utilizzazione di fonti diverse e dall'impiego di diverse definizioni, la differenza statistica comprende :
— le forniture ad enti militari, qualora queste non siano state già conteggiate nelle forniture ai consumatori ;
— le variazioni di stocks ;
— le perdite di trasporto e di distribuzione.

- a) Op basis van „Aanvoer“.
- b) Met inbegrip van halffabrikaten (topped crude en feedstocks).
- c) Inclusief importen voor verdere verwerking voor buitenlandse rekening en voorlopige importen.
- d) Verschil tussen de totale aanvoer van ruwe aardolie (met inbegrip van topped crude en feedstocks) en de in de raffinaderijen verwerkte hoeveelheden (Toelame —; Afname +).
- e) Verschil tussen het totaal van de ruwe producten door de raffinaderijen verwerkt en de totale productie van eindprodukten (zonder eigen verbruik). Deze gegevens omvatten eveneens hoeveelheden raffinierlegas, die niet onder nummer 44 begrepen zijn.
- f) Zonder eigenverbruik der raffinaderijen.
- g) Alleen de statistisch verkregen hoeveelheden ; andere hoeveelheden bestemd voor petrochimie zijn begrepen onder nummer 37.
- h) Vliegtuigbenzine en „jet fuels“ aller typen.
- i) Omvat gasolie voor motorische doeleinden alsook alle soorten stookolie met een viscositeit kleiner dan 115 seconden Redwood 1.
- k) Omvat alle soorten zware stookolie (Residual fuel) met een viscositeit groter dan 115 seconden Redwood 1.
- l) Petroleumvelden, zuivering van aardgas, chemische industrie, additieven, enz. In deze gegevens zijn echter niet begrepen de in Duitsland (B.R.) gewonnen hoeveelheden stookolie uit distillatie van bruinkool- en lijsteenolie, alsook uit distillatie van steenkoolteer. Deze hoeveelheden zijn echter gering (1960 en 1961 = 0,4 miljoen t.).
- m) Inclusief de aanvoer in Duitsland (B.R.) uit de Sovjet-Zone van Duitsland.
- n) Voor zee gaande schepen van alle nationaliteiten.
- o) Inclusief West-Berlijn.
- p) Inclusief verbruik voor militaire doeleinden.
- q) Exclusief verbruik voor militaire doeleinden.
- r) De statistische onderscheiden omvatten naast de uiteenlopende definities de verschillende aangewende bronnen vooral :
— Leveringen voor militaire doeleinden voor zover niet vervat in de afleveringen aan verbruikers ;
— De voorraadsschommelingen ;
— Transport- en distributieverliezen.

BILANZ DER ELEKTRISCHEN ENERGIE

BILAN ENERGIE ELECTRIQUE

Gemeinschaft

Communauté

TWh (10⁹ kWh)

	1962	1963	1962			1963				1964	
			2	3	4	1	2	3	4		
Gesamterzeugung brutto											Production totale brute
1 Insgesamt	325,8	352,1	76,3	76,2	90,5	92,0	82,3	81,8	96,1	99,0	Total
davon :											soit :
2 Wasserkraft	88,4	103,2	27,1	20,8	17,2	20,0	29,7	28,0	25,6	20,8	2 hydraulique
3 Erdwärme	2,3	2,4	0,6	0,6	0,6	0,6	0,6	0,6	0,6	0,6	3 géothermique
4 Kernenergie	0,6	0,9	0,1	0,1	0,2	0,2	0,2	0,2	0,3	0,7	4 nucléaire
5 herkömmliche Wärmekraft	234,5	245,7	48,5	54,7	72,5	71,3	51,8	52,9	69,6	76,9	5 thermique classique
nach Ländern :											par pays :
6 Deutschland (B.R.)	135,4	147,3	31,1	32,0	37,9	39,3	33,4	34,3	40,3	42,1	6 Allemagne (R.F.)
7 Frankreich	87,2	92,3	20,9	19,6	24,4	24,1	22,1	20,6	25,4	26,0	7 France
8 Italien	64,9	70,7	15,5	16,0	17,2	17,5	17,2	17,4	18,7	19,2	8 Italie
9 Niederlande	19,3	21,0	4,4	4,3	5,5	5,6	4,7	4,7	5,9	6,0	9 Pays-Bas
10 Belgien	17,5	19,0	4,1	4,0	5,0	5,1	4,5	4,3	5,2	5,3	10 Belgique
11 Luxemburg	1,5	1,8	0,4	0,4	0,4	0,4	0,4	0,5	0,5	0,5	11 Luxembourg
12 Austausch innerhalb der Gemeinschaft a)	(2,3)	(3,5)	(0,4)	(0,6)	(0,9)	(1,3)	(0,8)	(0,7)	(0,8)	(0,9)	12 Echanges intra-communautaires a)
13 Einfuhr aus Dritten Ländern	7,4	8,9	2,0	2,4	1,5	1,7	2,5	2,9	1,8	2,1	13 Import. en prov. des Pays tiers
14 Ausfuhr in Dritte Länder	4,2	4,7	0,6	0,8	1,8	2,3	0,7	0,6	1,1	1,4	14 Exportations vers les Pays tiers
Gesamter Brutto-Inlandsverbr.											Consomm. intérieure brute
15 Insgesamt	329,0	356,3	77,7	77,8	90,3	91,3	84,1	84,1	96,8	99,9	15 Total
nach Ländern :											par pays :
16 Deutschland (B.R.)	138,5	149,7	32,5	33,6	37,8	38,4	34,8	36,2	40,3	41,7	16 Allemagne (R.F.)
17 Frankreich	86,4	92,9	20,6	19,2	24,1	24,1	22,4	20,8	25,7	26,5	17 France
18 Italien	66,1	71,8	15,8	16,3	17,6	18,0	17,3	17,4	19,1	19,7	18 Italie
19 Niederlande	19,2	21,0	4,4	4,4	5,4	5,6	4,8	4,8	5,9	6,0	19 Pays-Bas
20 Belgien	17,1	18,5	4,1	3,9	4,7	4,8	4,3	4,3	5,1	5,2	20 Belgique
21 Luxemburg	1,7	2,3	0,4	0,4	0,5	0,5	0,6	0,6	0,6	0,7	21 Luxembourg
Verbrauch des Sektors Energie											Consomm. du secteur Energie
22 Insgesamt	65,7	70,9	15,1	15,4	18,7	18,6	16,3	16,7	19,2	22 Total	
davon :											soit :
23 Kraftwerke (Eigenbedarf)	16,9	17,7	3,6	4,0	5,1	5,0	3,8	3,9	5,0	5,5	23 Centrales électriques (auxiliaires)
24 Speicherpumpen (Arbeitsaufwand)	2,3	3,1	0,7	0,5	0,7	0,8	1,0	0,7	0,6	0,7	24 Pompage (énergie absorbée)
25 Übertragungsverluste	26,0	28,9	5,8	5,9	7,6	7,6	6,4	6,9	8,0	8,5	25 Pertes sur les réseaux
26 Mineralölraffinerien	2,9	3,3	0,7	0,7	0,8	0,8	0,8	0,8	0,9		26 Raffineries de pétrole
27 Förderung und sonstige Energieumwandlung von Brennstoffen b)	17,7	17,9	4,3	4,3	4,6	4,4	4,3	4,4	4,7		27 Extraction et autres industries de transformation de combustibles b)
nach Ländern :											par pays :
28 Deutschland (B.R.)	30,4	32,7	6,8	7,4	8,7	8,7	7,2	7,9	8,9	10,0	28 Allemagne (R.F.)
29 Frankreich	16,2	16,9	3,8	3,5	4,7	4,5	4,1	3,7	4,6		29 France
30 Italien	11,1	12,2	2,6	2,7	3,0	3,1	2,9	3,0	3,3		30 Italie
31 Niederlande	3,8	4,1	0,9	0,9	1,1	1,1	1,0	1,0	1,1	1,0	31 Pays-Bas
32 Belgien	4,0	4,3	1,0	0,9	1,1	1,1	1,1	1,0	1,1	1,1	32 Belgique
33 Luxemburg	0,2	0,8	0	0	0,1	0,1	0,2	0,2	0,2	0,3	33 Luxembourg
Verbrauch der Eisensch. Ind.											Consomm. de la Sidérurgie
34 Insgesamt	30,9	32,5	7,6	7,5	7,9	8,1	8,0	7,8	8,5	34 Total	
nach Ländern :											par pays :
35 Deutschland (B.R.)	12,3	12,8	3,0	3,1	3,1	3,3	3,0	3,1	3,3		35 Allemagne (R.F.)
36 Frankreich	8,1	8,6	2,0	1,8	2,2	2,2	2,2	1,9	2,3		36 France
37 Italien	6,2	6,5	1,5	1,6	1,5	1,5	1,7	1,6	1,6		37 Italie
38 Niederlande	0,7	0,8	0,2	0,2	0,2	0,2	0,2	0,2	0,2		38 Pays-Bas
39 Belgien	2,4	2,5	0,6	0,5	0,6	0,6	0,6	0,6	0,7		39 Belgique
40 Luxemburg	1,2	1,3	0,3	0,3	0,3	0,3	0,3	0,3	0,3	0,3	40 Luxembourg
Verbrauch der Übrigen Ind.											Consomm. des autres industries
41 Insgesamt	142,1	151,6	35,1	34,8	37,7	35,9	37,7	37,5	40,6	41 Total	
darunter :											dont :
42 NE-Metallerzeugung	16,0	16,6	4,1	4,1	4,0	3,9	4,3	4,3	4,2		42 Métaux non ferreux
43 Met. u. elektrotechn. Erz.	21,6	23,0	5,2	4,7	6,0	6,3	5,5	5,0	6,2		43 Constructions méc. et élect.
44 Chemische Industrie	47,9	52,1	12,0	12,3	12,3	11,7	13,1	13,6	13,7		44 Chimie
45 Glas-, Keram.- und Baustoffind.	13,7	14,4	3,5	3,5	3,6	2,8	3,7	3,9	3,9		45 Verrerie, céram. et mat. de constr.
46 Nahrungsmittelindustrie	8,0	8,6	1,7	2,1	2,4	1,9	1,9	2,3	2,6		46 Industrie alimentaire
47 Textil und Bekleidung	12,7	13,2	3,1	2,8	3,5	3,4	3,3	3,0	3,6		47 Industrie textile
48 Holz- und Papierindustrie	12,4	13,4	3,0	2,9	3,3	3,4	3,3	3,2	3,6		48 Industrie du bois et papier
49 Bergbau ohne Förd. v. Energietr.	3,2	3,3	0,8	0,8	0,8	0,8	0,8	0,8	0,8		49 Ind. extract. non énergétique
nach Ländern :											par pays :
50 Deutschland (B.R.)	58,9	62,8	14,3	14,7	15,6	15,0	15,2	15,8	16,8		50 Allemagne (R.F.)
51 Frankreich	38,9	41,0	9,8	9,0	10,4	9,8	10,4	9,6	11,1		51 France
52 Italien	30,4	32,7	7,6	7,8	7,9	7,5	8,3	8,3	8,7		52 Italie
53 Niederlande	6,7	7,2	1,6	1,7	1,8	1,7	1,8	1,8	1,9		53 Pays-Bas
54 Belgien	7,1	7,7	1,7	1,7	2,0	1,8	2,0	1,9	2,0		54 Belgique
55 Luxemburg	0,1	0,1	0,0	0,0	0,0	0,0	0,0	0,0	0,0	0,0	55 Luxembourg

BILANS VAN DE ELEKTRISCHE ENERGIE

BILANCIO ENERGIA ELETTRICA

Gemeenschap

Comunità

BILANZ DER ELEKTRISCHEN ENERGIE

BILAN ENERGIE ELECTRIQUE

Gemeinschaft

Communauté

TWh (10⁹ kWh)

	1962	1963	1962			1963				1964	
			2	3	4	1	2	3	4		
Verbrauch des Sektors Verkehr											Consomm. des Transports
56 Insgesamt	13,3	14,3	3,1	3,2	3,6	3,7	3,3	3,5	3,7		56 Total
davon :											soit :
57 Eisenbahnen	10,0	10,8	2,4	2,5	2,7	2,8	2,5	2,7	2,8		57 Transports ferroviaires
58 Lokale Verkehrsmittel	3,3	3,5	0,7	0,8	0,9	0,9	0,8	0,8	0,9		58 Transports urbains
nach Ländern :											par pays :
59 Deutschland (B.R.)	4,3	4,8	1,0	1,1	1,2	1,2	1,1	1,2	1,3		59 Allemagne (R.F.)
60 Frankreich	4,1	4,5	1,0	1,0	1,1	1,2	1,1	1,1	1,2		60 France
61 Italien	3,5	3,6	0,8	0,9	0,9	0,9	0,9	0,9	0,9		61 Italie
62 Niederlande	0,7	0,7	0,2	0,2	0,2	0,2	0,2	0,2	0,2		62 Pays-Bas
63 Belgien	0,6	0,7	0,2	0,2	0,2	0,2	0,2	0,2	0,2		63 Belgique
64 Luxemburg	0,0	0,0	0,0	0,0	0,0	0,0	0,0	0,0	0,0	0,0	64 Luxemburg
Andere Endverbraucher											Autres consommateurs finals
65 Insgesamt	77,1	87,0	17,0	16,8	22,4	24,9	18,9	18,6	24,5		65 Total
davon :											soit :
66 Haushalte	39,0	44,2	8,7	8,5	11,4	12,8	9,6	9,3	12,6		66 Usages domestiques
67 Landwirtschaft, Handel, Handwerk und sonstige	38,1	42,8	8,3	8,3	11,0	12,1	9,4	9,3	11,9		67 Usages agricoles, commerce, artisanat et autres
nach Ländern :											par pays :
68 Deutschland (B.R.)	32,6	36,7	7,5	7,4	9,2	10,3	8,3	8,1	10,0		68 Allemagne (R.F.)
69 Frankreich	19,1	21,9	4,1	3,9	5,8	6,3	4,6	4,5	6,5		69 France
70 Italien	15,1	16,8	3,1	3,3	4,4	4,9	3,6	3,6	4,7		70 Italie
71 Niederlande	7,2	8,1	1,5	1,4	2,2	2,4	1,6	1,6	2,5		71 Pays-Bas
72 Belgien	3,0	3,3	0,7	0,6	0,8	1,0	0,8	0,7	0,9		72 Belgique
73 Luxemburg	0,1	0,1	0,0	0,0	0,0	0,0	0,0	0,0	0,0	0,0	73 Luxemburg

Zusätzliche Angaben

Données complémentaires

74 Nettoerzeugung insgesamt (1 — 23)	308,9	334,4	72,7	72,2	85,4	87,0	78,4	77,8	91,1	93,6	74 Production totale nette (1 — 23)
davon :											soit :
75 Wasserkraft	87,3	102,2	26,8	20,5	17,0	19,8	29,4	27,7	25,3	20,6	75 hydraulique
76 Erdwärme	2,3	2,4	0,6	0,6	0,6	0,6	0,6	0,6	0,6	0,6	76 géothermique
77 Kernenergie	0,5	0,8	0,1	0,1	0,2	0,2	0,2	0,2	0,3	0,6	77 nucléaire
78 herkömmliche Wärmekraft	218,8	229,0	45,2	51,0	67,6	66,5	48,3	49,3	64,9	71,7	78 thermique classique
nach Ländern :											par pays :
79 Deutschland (B.R.)	126,6	137,4	29,1	29,9	35,4	36,6	31,2	32,0	37,6	39,2	79 Allemagne (R.F.)
80 Frankreich	83,3	88,5	20,2	18,6	23,1	22,9	21,3	19,9	24,4	24,7	80 France
81 Italien	63,1	69,1	15,1	15,5	16,6	17,0	16,9	17,0	18,2	18,6	81 Italie
82 Niederlande	18,2	19,8	4,2	4,1	5,2	5,3	4,5	4,5	5,6	5,7	82 Pays-Bas
83 Belgien	16,4	17,8	3,8	3,8	4,7	4,8	4,2	4,0	4,9	4,9	83 Belgique
84 Luxemburg	1,4	1,8	0,3	0,3	0,4	0,4	0,4	0,5	0,5	0,5	84 Luxemburg
85 Gesamte Verfügbarkeit netto (15 — 23)	312,2	338,6	74,1	73,8	85,2	86,3	80,2	80,1	91,9	94,5	85 Disponible total net (15 — 23)
86 Für den inländischen Markt verfügbar (15 — 23 — 24)	309,8	335,5	73,4	73,3	84,5	85,6	79,3	79,4	91,2	93,8	86 Disponible pour le marché intérieur (15 — 23 — 24)
87 Endverbrauch netto (15 — 23 — 24 — 25)	283,8	306,5	67,7	67,4	76,9	77,9	72,8	72,5	83,2	85,3	87 Consommation finale nette (15 — 23 — 24 — 25)
nach Ländern :											par pays :
88 Deutschland (B.R.)	119,3	128,7	28,5	29,0	32,0	32,7	30,4	31,2	34,5	35,8	88 Allemagne (R.F.)
89 Frankreich	75,1	81,0	18,1	16,9	20,7	20,7	19,5	18,3	22,5	22,8	89 France
90 Italien	55,9	60,5	13,3	13,8	14,8	15,1	14,6	14,7	16,1	16,7	90 Italie
91 Niederlande	17,0	18,6	3,9	3,8	4,8	4,9	4,2	4,2	5,3	5,3	91 Pays-Bas
92 Belgien	15,0	16,2	3,6	3,4	4,2	4,2	3,8	3,8	4,5	4,5	92 Belgique
93 Luxemburg	1,5	1,6	0,4	0,4	0,4	0,4	0,4	0,4	0,4	0,4	93 Luxemburg
94 Industrieverbrauch insgesamt (34 + 41 + 26 + 27)	193,5	205,3	47,5	47,3	51,0	49,2	50,8	50,5	54,7		94 Consommation industrielle totale (34 + 41 + 26 + 27)

a) Auf Grund der „Bezüge“

a) Sur la base des «réceptions»

b) Kokereien, Stein- und Braunkohlen-Brikettfabriken und Gaswerke

b) Cokeries, fabriques d'agglomérés de houille et de lignite et usines à gaz

BILANS VAN DE ELEKTRISCHE ENERGIE

BILANCIO ENERGIA ELETTRICA

Gemeenschap

Comunità

**BILANZ DER ENERGIEUMWANDLUNGEN
IN HERKÖMMLICHEN WÄRMEKRAFTWERKEN**

Gemeinschaft

**BILAN DES TRANSFORMATIONS
DANS LES CENTRALES THERMIQUES CLASSIQUES**

Communauté

	Einheit Unité	1962	1963	1962			1963				1964												
				2	3	4	1	2	3	4			1										
Umgewandelte Brennstoffe a)												Combustibles transformés a)											
Mengenwerte												Quantités											
1 Steinkohle	10 ⁶ t (t = t)	61,7	61,4	12,8	14,4	19,2	18,2	13,2	13,2	16,7	18,5	1 Houille											
darunter aus Wiedergewinnung	»	1,1	1,8	0,2	0,3	0,4	0,4	0,4	0,4	0,5	0,5	dont : Produits de récupération											
2 Koks und Briketts	»	0,2	0,2	0,0	0,0	0,0	0,0	0,0	0,0	0,0	0,0	2 Coke et agglomérés											
3 Ältere Braunkohle	»	1,7	1,7	0,3	0,4	0,5	0,5	0,3	0,4	0,5	0,5	3 Lignite ancien											
4 Jüngere Braunkohle und Torf	»	55,7	59,1	12,4	13,6	16,1	16,0	12,9	13,9	16,4	16,9	4 Lignite récent et tourbe											
5 Braunkohlederivate b)	»	0,7	0,6	0,1	0,2	0,2	0,2	0,2	0,2	0,2	0,2	5 Dérivés de lignite b)											
6 Heiz- und Dieselöl	»	8,4	10,4	1,4	1,8	2,9	3,2	1,9	2,1	3,2	4,7	6 Fuel-oil et gasoil											
7 Raffineriegas	»	0,7	0,6	0,2	0,2	0,2	0,1	0,2	0,2	0,2	0,1	7 Gaz de raffineries											
8 Erdgas und Grubengas	»	21,9	20,9	5,2	5,2	6,1	5,7	5,6	3,8	5,8	5,2	8 Gaz naturel et grisou											
9 Gichtgas	»	35,0	32,7	8,4	8,6	9,1	8,5	8,3	7,8	8,2	8,9	9 Gaz de hauts fourneaux											
10 Kokereigas	»	2,9	3,4	0,9	0,9	0,5	0,7	0,8	0,9	1,0	0,8	10 Gaz de cokeries											
11 Sonstige Energieträger c)	»	1,9	1,9	0,4	0,4	0,6	0,6	0,4	0,5	0,5	0,5	11 Autres produits c)											
Entsprechendes Wärme-Äquivalent d)												Equivalent calorifique correspondant d)											
12 Insgesamt	10 ⁹ Tcal (PCI)	616,4	636,9	128,9	144,8	188,5	186,2	135,7	138,0	177,0	195,9	12 Total											
davon :												soit :											
13 Steinkohle und -derivate	»	355,9	353,8	74,5	82,4	109,1	105,8	75,6	76,0	96,4	106,3	13 Houille et dérivés											
14 Ältere Braunkohle	»	7,6	7,6	1,1	2,0	2,6	2,3	1,3	1,8	2,3	2,4	14 Lignite ancien											
15 Jüngere Braunkohle und Torf	»	106,6	112,0	23,7	26,1	30,8	30,2	24,4	26,4	31,0	32,0	15 Lignite récent et tourbe											
16 Braunkohlederivate b)	»	3,1	3,1	0,7	0,8	0,9	0,8	0,8	0,8	0,8	0,8	16 Dérivés de lignite b)											
17 Heiz- und Dieselöl	»	82,8	102,5	14,2	18,6	29,4	31,9	18,8	20,3	31,5	39,4	17 Fuel-oil et gasoil											
18 Raffineriegas	»	0,6	0,6	0,2	0,2	0,1	0,1	0,2	0,1	0,2	0,1	18 Gaz de raffineries											
19 Erdgas und Grubengas	»	20,2	19,2	4,8	4,8	5,6	5,3	5,2	3,5	5,3	4,9	19 Gaz naturel et grisou											
20 Gichtgas	»	35,0	32,7	8,4	8,6	9,1	8,5	8,3	7,8	8,2	8,9	20 Gaz de hauts fourneaux											
21 Kokereigas	»	2,9	3,4	0,9	0,9	0,5	0,7	0,8	0,9	1,0	0,8	21 Gaz de cokeries											
22 Sonstige Energieträger c)	»	1,9	1,9	0,5	0,5	0,5	0,6	0,4	0,5	0,5	0,5	22 Autres produits c)											
nach Ländern :												par pays :											
23 Deutschland (B.R.)	»	333,1	359,3	73,8	78,7	96,0	100,2	79,2	82,1	97,9	104,2	23 Allemagne (R.F.)											
24 Frankreich	»	123,4	114,8	22,2	29,3	43,9	37,3	21,8	21,8	33,8	41,6	24 France											
25 Italien	»	56,2	52,8	8,8	12,9	19,3	19,1	9,3	9,1	15,2	20,0	25 Italie											
26 Niederlande	»	51,1	54,8	11,8	11,7	14,3	14,7	12,5	12,5	15,1	15,3	26 Pays-Bas											
27 Belgien	»	47,6	50,5	11,1	11,0	13,6	13,6	11,8	11,3	13,8	14,1	27 Belgique											
28 Luxemburg	»	5,0	4,6	1,2	1,2	1,3	1,2	1,2	1,2	1,2	1,3	28 Luxembourg											
Anteil der einzelnen Brennstoffarten e)												Contribution de chaque combustible e)											
29 Insgesamt	%	100	100	100	100	100	100	100	100	100	100	29 Total											
davon :												soit :											
30 Steinkohle und -derivate	»	57,7	55,5	57,8	56,9	57,9	56,9	55,8	55,1	54,4	54,2	30 Houille et dérivés											
31 Ältere Braunkohle	»	1,2	1,2	0,8	1,4	1,4	1,2	0,9	1,3	1,3	1,2	31 Lignite ancien											
32 Jüngere Braunkohle und Torf	»	17,3	17,6	18,4	18,0	16,3	16,3	17,9	19,1	17,5	16,4	32 Lignite récent et tourbe											
33 Braunkohlederivate b)	»	0,5	0,5	0,5	0,6	0,5	0,4	0,6	0,6	0,4	0,4	33 Dérivés de lignite b)											
34 Heiz- und Dieselöl	»	13,4	16,1	11,0	12,8	15,6	17,1	13,8	14,7	17,8	20,2	34 Fuel-oil et gasoil											
35 Raffineriegas	»	0,1	0,1	0,2	0,1	0,1	0,1	0,1	0,1	0,1	0,1	35 Gaz de raffineries											
36 Erdgas und Grubengas	»	3,2	3,0	3,7	3,3	2,9	2,8	3,8	2,5	3,0	2,4	36 Gaz naturel et grisou											
37 Gichtgas	»	5,7	5,2	6,5	6,0	4,8	4,6	6,2	5,6	4,6	4,5	37 Gaz de hauts fourneaux											
38 Kokereigas	»	0,3	0,5	0,7	0,6	0,3	0,3	0,6	0,7	0,6	0,4	38 Gaz de cokeries											
39 Sonstige Energieträger c)	»	0,3	0,3	0,4	0,3	0,2	0,3	0,3	0,3	0,3	0,2	39 Autres produits c)											
davon :												soit :											
40 Feste Brennstoffe (30 bis 33)	»	76,7	74,8	77,5	76,9	76,1	74,8	75,2	76,1	73,6	72,2	40 Combustibles solides (30 à 33)											
41 Flüssige Brennstoffe (34)	»	13,4	16,1	11,0	12,8	15,6	17,1	13,8	14,7	17,8	20,2	41 Combustibles liquides (34)											
42 Gasförmige Brennst. (35 bis 38)	»	9,6	8,8	11,1	10,0	8,1	7,8	10,7	8,9	8,3	7,4	42 Combustibles gazeux (35 à 38)											
43 Sonstige c) (39)	»	0,3	0,3	0,4	0,3	0,2	0,3	0,3	0,3	0,3	0,2	43 Divers c) (39)											

a) Nur für Elektrizitätserzeugung.

b) Briketts, Braunkohlenschwelkoks und -abrieb.

c) Bezogener Dampf, Holz, Industrieprozesswärme (Restgas) u.s.w.

d) Auf Grund des unteren Bruttoheizwertes der verschiedenen Brennstoffe.

e) Anteil der einzelnen Brennstoffarten am Wärmeäquivalent insgesamt.

a) Pour la seule production d'énergie électrique.

b) Briquettes, semi-coke et poussier de lignite.

c) Vapeur achetée, bois, résidus industriels (gaz de synthèse) etc.

d) Basé sur le pouvoir calorifique inférieur sur brut des divers combustibles.

e) Part prise par chaque combustible dans l'équivalent calorifique total.

**BILANS VAN DE OMVORMING
IN DE CONVENTIONELE THERMISCHE CENTRALES**

Gemeenschap

**BILANCO DELLE TRASFORMAZIONI
NELLE CENTRALI TERMOELETTRICHE TRADIZIONALI**

Comunità

	Einheit Unité	1962	1963	1962			1963				1964										
				2	3	4	1	2	3	4											
In Wärmekraftwerken erzeugte elektrische Energie											Production dérivée d'énergie électrique										
Bruttoerz. der Wärmekraftwerke											Production thermique brute										
44 Insgesamt	TWh	234,5	245,7	48,5	54,7	72,5	71,3	51,8	52,9	69,6	76,9	44 Total									
davon aus :											à partir de :										
45 Stein- und älterer Braunkohle f)	»	139,6	140,2	28,7	32,1	43,4	42,0	29,6	30,0	39,3	43,0	45 Houille et lignite ancien f)									
46 Jüngere Braunk. und -derivate b)	»	38,7	42,0	8,5	9,5	11,3	11,1	9,1	10,0	11,8	12,1	46 Lignite récent et dérivés b)									
47 Heiz- und Dieselöl	»	34,0	42,6	5,9	7,7	11,9	13,0	7,9	8,4	13,1	16,5	47 Fuel-oil et gasoil									
48 Erdgas	»	9,0	8,5	2,1	2,1	2,5	2,2	2,2	1,5	2,3	2,1	48 Gaz naturel									
49 Erzeugte Gase g)	»	12,6	11,6	3,1	3,1	3,1	2,9	2,9	2,9	3,0	3,1	49 Gaz manufacturés g)									
50 Sonstige Energieträger c)	»	0,5	0,6	0,1	0,1	0,2	0,2	0,1	0,1	0,1	0,2	50 Autres produits c)									
nach Ländern :											par pays :										
51 Deutschland (B.R.)	»	122,8	134,8	27,0	28,7	35,8	37,2	29,5	30,7	37,4	39,7	51 Allemagne (R.F.)									
52 Frankreich	»	50,4	47,8	9,1	12,0	17,8	15,3	9,0	9,1	14,4	17,2	52 France									
53 Italien	»	23,2	21,8	3,7	5,4	7,8	7,8	3,9	3,8	6,4	8,4	53 Italie									
54 Niederlande	»	19,3	21,0	4,4	4,3	5,5	5,6	4,7	4,7	5,9	6,0	54 Pays-Bas									
55 Belgien	»	17,4	18,9	4,0	4,0	5,0	5,0	4,4	4,2	5,1	5,2	55 Belgique									
56 Luxemburg	»	1,4	1,4	0,3	0,4	0,4	0,3	0,3	0,3	0,3	0,4	56 Luxemburg									
Nettoerz. der Wärmekraftwerke											Production thermique nette										
57 Insgesamt	TWh	218,8	229,0	45,2	51,0	67,6	66,5	48,3	49,3	64,9	71,7	57 Total									
davon aus :											soit à partir de :										
58 Stein- und ältere Braunkohle f)	»	129,8	130,4	27,0	29,9	40,6	38,9	27,4	27,8	36,3	39,9	58 Houille et lignite ancien f)									
59 Jüngere Braunk. und -derivate b)	»	35,7	38,7	7,8	8,8	10,5	10,3	8,4	9,2	10,9	11,1	59 Lignite récent et dérivés b)									
60 Heiz- und Dieselöl	»	32,1	40,2	5,5	7,3	11,3	12,3	7,5	7,9	12,4	15,5	60 Fuel-oil et gasoil									
61 Erdgas	»	8,6	8,1	2,0	2,1	2,4	2,2	2,2	1,5	2,3	2,0	61 Gaz naturel									
62 Erzeugte Gase g)	»	12,0	11,0	3,0	3,1	3,0	2,7	2,7	2,7	2,9	3,0	62 Gaz manufacturés g)									
63 Sonstige Energieträger c)	»	0,5	0,6	0,1	0,1	0,2	0,2	0,1	0,1	0,1	0,2	63 Autres produits c)									
Wärme-Äquivalent der entsprechenden Brennstoffarten d)											Equivalent calorifique des combustibles correspondants d)										
64 Insgesamt	10 ⁶ Tcal (PCI)	616,4	636,9	128,9	144,8	188,5	186,2	135,7	138,0	177,0	195,9	64 Total									
davon :											soit :										
65 Stein- und ältere Braunkohle f)	»	366,0	364,0	76,3	85,1	112,4	108,8	77,5	78,5	99,2	109,2	65 Houille et lignite ancien f)									
66 Jüngere Braunk. und -derivate b)	»	107,2	112,5	23,7	26,3	31,0	30,4	24,5	26,5	31,2	32,2	66 Lignite récent et dérivés b)									
67 Heiz- und Dieselöl	»	82,8	102,5	14,2	18,6	29,4	31,9	18,8	20,3	31,5	39,4	67 Fuel-oil et Gasoil									
68 Erdgas	»	20,0	19,1	4,6	4,7	5,5	5,2	5,1	3,4	5,3	4,8	68 Gaz naturel									
69 Erzeugte Gase g)	»	38,7	36,8	9,5	9,7	9,8	9,3	9,3	8,8	9,4	9,8	69 Gaz manufacturés g)									
70 Sonstige Energieträger c)	»	1,9	1,9	0,5	0,5	0,5	0,6	0,4	0,5	0,5	0,5	70 Autres produits c)									
Mittlerer spezifischer Wärmeverbrauch der Kraftwerk h)											Consomm. spécifique moyenne des centrales h)										
71 Brennstoffe insgesamt	Kcal/kWh brut	2 630	2 590	2 660	2 650	2 610	2 610	2 620	2 610	2 540	2 550	71 Ensemble des combustibles									
davon :											soit :										
72 Stein- und ältere Braunkohle f)	»	2 610	2 590	2 640	2 640	2 580	2 600	2 630	2 620	2 540	2 540	72 Houille et lignite ancien f)									
73 Jüngere Braunk. und -derivate b)	»	2 770	2 680	2 800	2 760	2 740	2 740	2 690	2 640	2 640	2 670	73 Lignite récent et dérivés b)									
74 Heiz- und Dieselöl	»	2 440	2 410	2 420	2 420	2 460	2 440	2 370	2 470	2 390	2 390	74 Fuel-oil et gasoil									
75 Erdgas	»	2 240	2 240	2 240	2 220	2 250	2 300	2 240	2 220	2 200	2 290	75 Gaz naturel									
76 Erzeugte Gase g)	»	3 080	3 170	3 070	3 050	3 100	3 280	3 240	3 080	3 100	3 100	76 Gaz manufacturés g)									
nach Ländern :											par pays :										
77 Deutschland (B.R.)	»	2 710	2 670	2 740	2 750	2 680	2 700	2 680	2 670	2 610	2 620	77 Allemagne (R.F.)									
78 Frankreich	»	2 450	2 400	2 450	2 450	2 450	2 440	2 440	2 400	2 350	2 390	78 France									
79 Italien	»	2 420	2 420	2 380	2 400	2 460	2 450	2 390	2 420	2 380	2 380	79 Italie									
80 Niederlande	»	2 650	2 610	2 700	2 770	2 610	2 630	2 640	2 650	2 550	2 530	80 Pays-Bas									
81 Belgien	»	2 740	2 680	2 740	2 750	2 730	2 690	2 670	2 660	2 680	2 710	81 Belgique									
82 Luxemburg	»	3 520	3 430	3 500	3 510	3 520	3 460	3 420	3 370	3 480	3 440	82 Luxemburg									

f) Einschl. Braunkohlederivate der deutschen Industrieerzeuger.

g) Einschl. Raffineriegas und Grubengas.

h) Bezogen auf die Bruttoerzeugung der Kraftwerke.

f) Y compris les dérivés de lignite des autoproduleurs industriels allemands.

g) Y compris le gaz de raffineries et le grisou.

h) Rapportée à la production brute des centrales.

EGKS : UMLAGE AUF DIE KOHLENERZEUGNISSE

CECA : PRELEVEMENTS SUR LES PRODUITS CHARBONNIERS

1 Gesamtbetrag in Rechnungseinheiten
(T) Ingesamt (A) Steinkohle (B) Braunkohlenbriketts und -schwelkoks
2 Satz und Betrag je Tonne Kohle in EWA-Einheiten und in Landeswahrung

1 Montant total en unites de compte
(T) Total (A) Houille (B) Briquettes et semi-coke de lignite
2 Taux et montants par tonne de produits charbonniers en unites AME et en monnaies nationales

1 — Montant total en unites de compte

	Gemeinschaft Communaute			Deutschland (B.R.)			France	Italia	Nederland			Belgique Belgie		
	T	A	B	T	A	B	A	A	T	A	B	A		
1960-61	10 544,7	10 107,8	436,9	6 678,7	6 243,9	434,8	2 199,9	26,9	545,4	543,4	2,1	1 093,7	1960-61	
1961-62	8 111,0	7 736,0	375,1	5 217,8	4 844,5	373,4	1 738,8	23,3	413,2	411,5	1,7	717,8	1961-62	
1962-63	5 111,2	5 362,9	251,7	3 537,7	3 287,0	250,7	1 063,0	14,8	266,5	265,5	1,0	480,9	1962-63	
1961	1	2 487,9	2 377,1	110,8	1 588,0	1 477,7	110,3	550,1	6,3	129,0	128,5	0,5	214,4	1
	2	2 386,5	2 285,4	101,1	1 515,5	1 414,9	100,6	498,6	7,4	127,0	126,5	0,5	238,0	2
	3	1 928,8	1 833,4	95,4	1 266,7	1 171,8	95,0	387,2	6,5	101,7	101,3	0,4	166,6	3
	4	2 078,2	1 983,5	94,7	1 321,8	1 227,6	94,3	458,5	5,9	105,5	105,0	0,4	186,5	4
1962	1	2 093,9	1 998,3	95,9	1 341,8	1 246,7	95,2	461,3	4,9	104,4	104,0	0,4	181,5	1
	2	2 010,2	1 920,8	89,3	1 287,4	1 198,5	88,9	431,9	6,0	101,7	101,3	0,4	183,2	2
	3	1 294,7	1 229,9	64,7	853,1	788,7	64,4	264,8	3,8	64,1	63,8	0,3	108,8	3
	4	1 347,7	1 333,4	64,3	890,7	826,6	64,1	308,9	4,3	67,4	67,1	0,3	126,4	4
1963	1	1 336,1	1 271,5	64,7	929,7	865,3	64,4	208,9	3,3	69,2	69,0	0,3	125,8	1
	2	1 335,3	1 277,4	57,9	864,2	806,4	57,7	281,2	3,3	65,8	65,6	0,2	120,9	2
	3	1 310,6	1 244,9	65,7	869,4	804,0	65,4	266,6	3,3	65,3	65,0	0,3	106,0	3
	4	1 425,9	1 361,5	64,3	920,6	856,6	64,1	307,3	3,3	65,9	65,6	0,3	128,8	4
1964	1	1 389,7	1 325,9	63,8	874,3	810,8	63,5	320,6	1,7	67,8	67,5	0,3	125,3	1

2 — Taux et montant par tonne de produits charbonniers en unites AME et en monnaies nationales

Haus- halts- jahr	nderungstermine			Satz Taux %	Gemeinschaft Communaute RE-UC		In Landeswahrung				En monnaies nationales			Satz Taux %	Exercices
	Date de changement						Deutschland (B.R.) DM		France F	Italia Lit	Nederland Fl		Belgique Belgie FB		
	a	b	c		A	B	A	B	A	A	A	B	A		
1953-54	1. I.53	—	—	0,30	0,0372	0,0141	0,15624	0,05922	13,0200	23,250	0,14136	0,05358	1,860	0,30	1953-54
	1. III.53	—	—	0,50	0,0620	0,0235	0,26040	0,09870	21,7000	38,750	0,23560	0,08930	3,100	0,50	
	1. V.53	—	—	0,70	0,0868	0,0329	0,36456	0,13818	30,3800	54,250	0,32984	0,12502	4,340	0,70	
1954-55	1.VII.54	—	—	0,90	0,1116	0,0423	0,46872	0,17766	39,060	69,750	0,42408	0,16074	5,580	0,90	1955-55
1955-56	1.VII.55	—	—	0,70	0,0868	0,0329	0,36456	0,13818	30,3803	54,250	0,32984	0,12502	4,340	0,70	1955-56
	1. I.56	—	—	0,45	0,0558	0,0212	0,23436	0,08883	19,530	34,875	0,21204	0,08037	2,790	0,45	
1956-57	—	—	—	—	—	—	—	—	—	—	—	—	—	—	1956-57
1957-58	1.VII.57	—	—	0,35	0,0448	0,0220	0,18816	0,09240	15,6800	28,000	0,17024	0,08360	2,240	0,35	1957-58
	—	—	1.IX.57						18,8160						
1958-59	—	—	—	—	—	—	—	—	—	—	—	—	—	—	1958-59
	—	—	1. I.59	—	—	—	—	—	22,1180	—	—	—	—	—	
1959-60	—	1.VI.59	—	—	—	0,0277	—	0,11634	—	—	0,10526	—	—	—	1959-60
	—	—	1. I.60	—	—	—	—	—	—	—	—	—	—	—	
1960-61	—	—	1. III.60	—	—	—	0,17920	0,11080	0,22118	—	0,16217	0,10027	—	—	1960-61
1961-62	1.VII.61	—	—	0,30	0,0384	0,0237	0,15360	0,09480	0,18958	24,000	0,13901	0,08579	1,920	0,30	1961-62
1962-63	1.VII.62	—	—	0,20	0,0256	0,0158	0,10240	0,06320	0,12639	16,000	0,09267	0,05720	1,280	0,20	1962-63

EGKS : HEFFING OP DE KOLENPRODUKTEN

CECA : PRELIEVO SUI PRODOTTI CARBONIFERI

1 Totaal bedrag in reken-eenheden
(T) Totaal (A) Steenkool (B) Bruinkoolbriketten en -halfcoke
2 Percentage en bedrag per ton kolenprodukten in E.M.O.-eenheden en in nationale valuta

1 Ammontare totale in unite di conto
(T) Totale (A) Carbon fossile (B) Mattonelle e semi-coke di lignite
2 Tasso e ammontare per tonnellata di prodotti carboniferi in unite AME e nelle monete nazionali

Siehe „Anmerkungen“ — Voir „Observations“ — Zie „Opmerkingen“ — Vedi „Osservazioni“

II. MONATZAHLEN AUS DER ENERGIEWIRTSCHAFT

Steinkohle	25	Braunkohlenbriketts	70
Steinkohlenbriketts	53	Gas	72
Steinkohlenkoks	58	Mineralöl	
Gaskoks	67	und Mineralölprodukte	74
Braunkohle	68	Elektrizität	82

II. STATISTIQUES MENSUELLES PAR SOURCE D'ENERGIE

Houille	25	Briquettes de lignite	70
Agglomérés	53	Gaz	72
Coke de four	58	Pétrole,	
Coke de gaz	67	produits pétroliers	74
Lignite	68	Electricité	82

II. STATISTICHE MENSILI PER FONTI DI ENERGIA

Carbon fossile	25	Mattonelle di lignite	70
Agglomerati	53	Gas	72
Coke da cokeria	58	Petrolio grezzo	
Coke da gas	67	e prodotti petroliferi	74
Lignite	68	Energia elettrica	82

II. MAANDGEGEVENS NAAR ENERGIEDRAGERS

Steenkool	25	Bruinkoolbriketten	70
Steenkoolbriketten	53	Gas	72
Cokesovencokes	58	Aardolie	
Gascokes	67	en aardolieprodukten	74
Bruinkool	68	Elektriciteit	82



STEINKOHLENFÖRDERUNG
 PRODUCTION DE HOUILLE

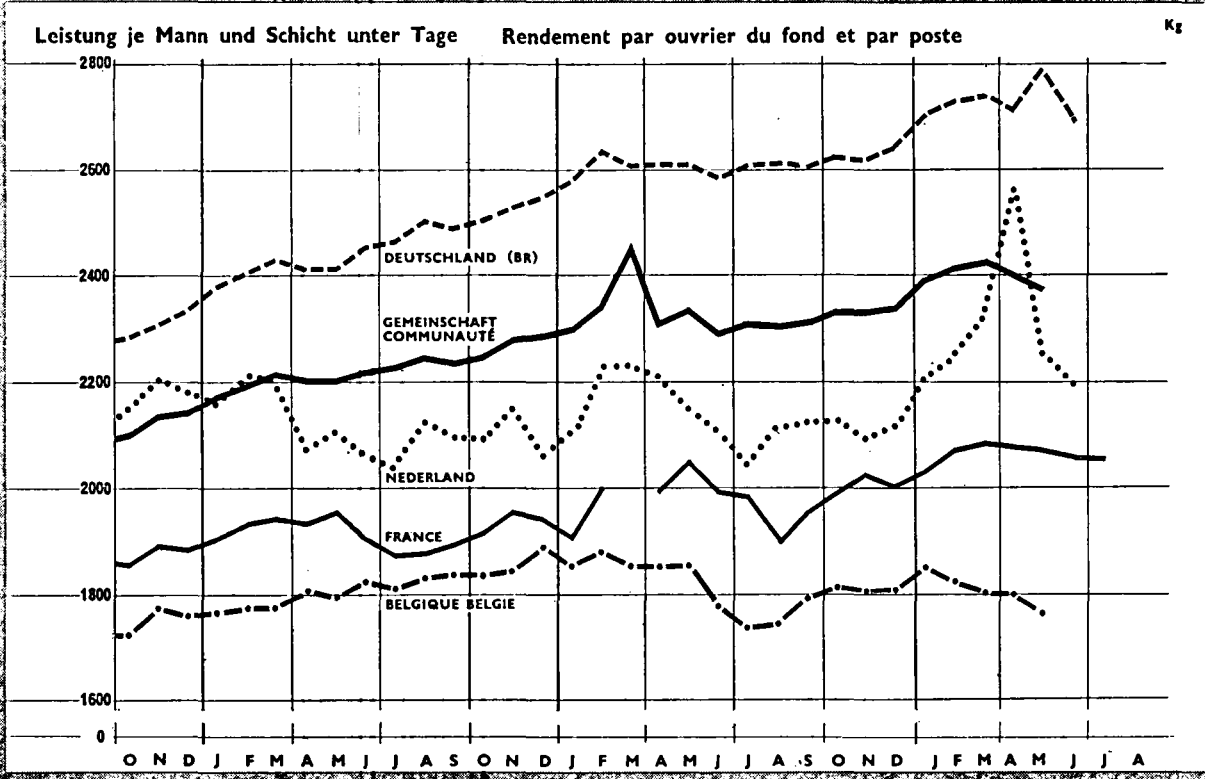
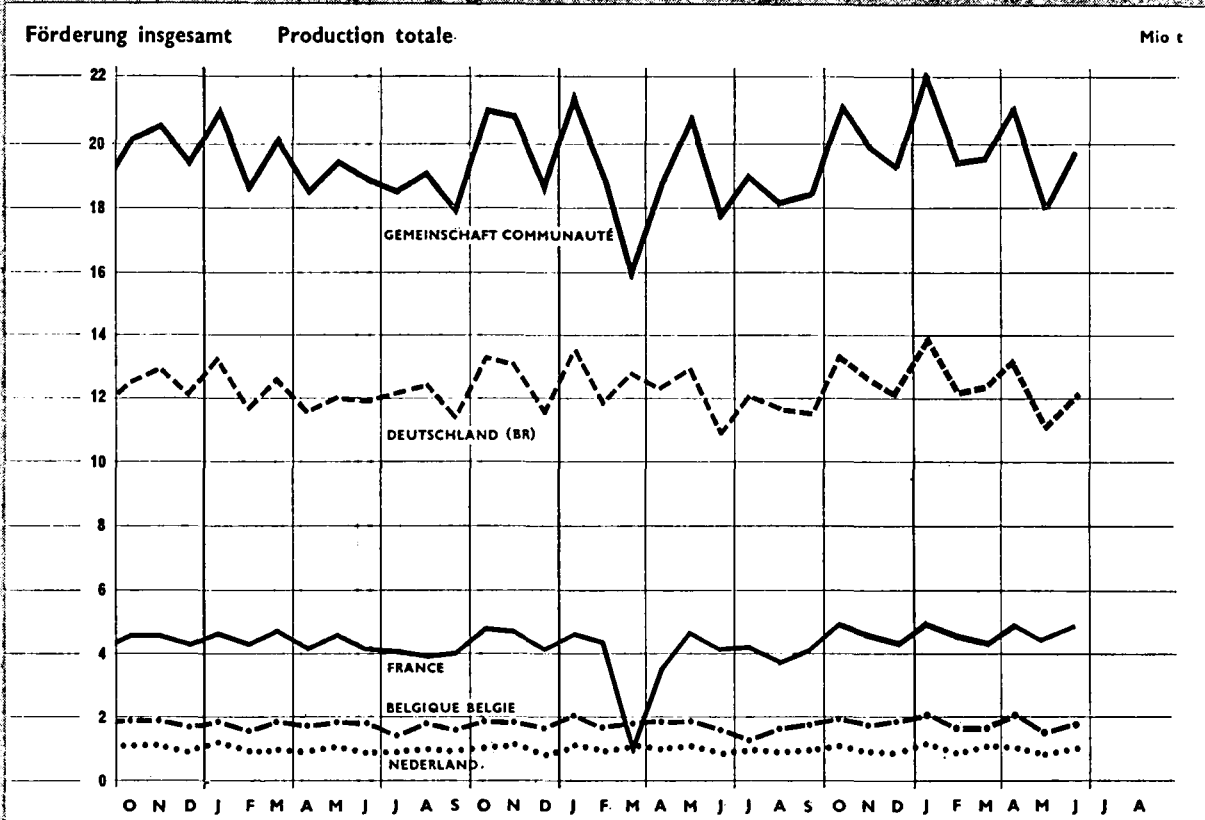

1962 1963

BESTÄNDE AN STEINKOHLEN BEI DEN ZECHEN
STOCKS DE HOUILLE AUX MINES

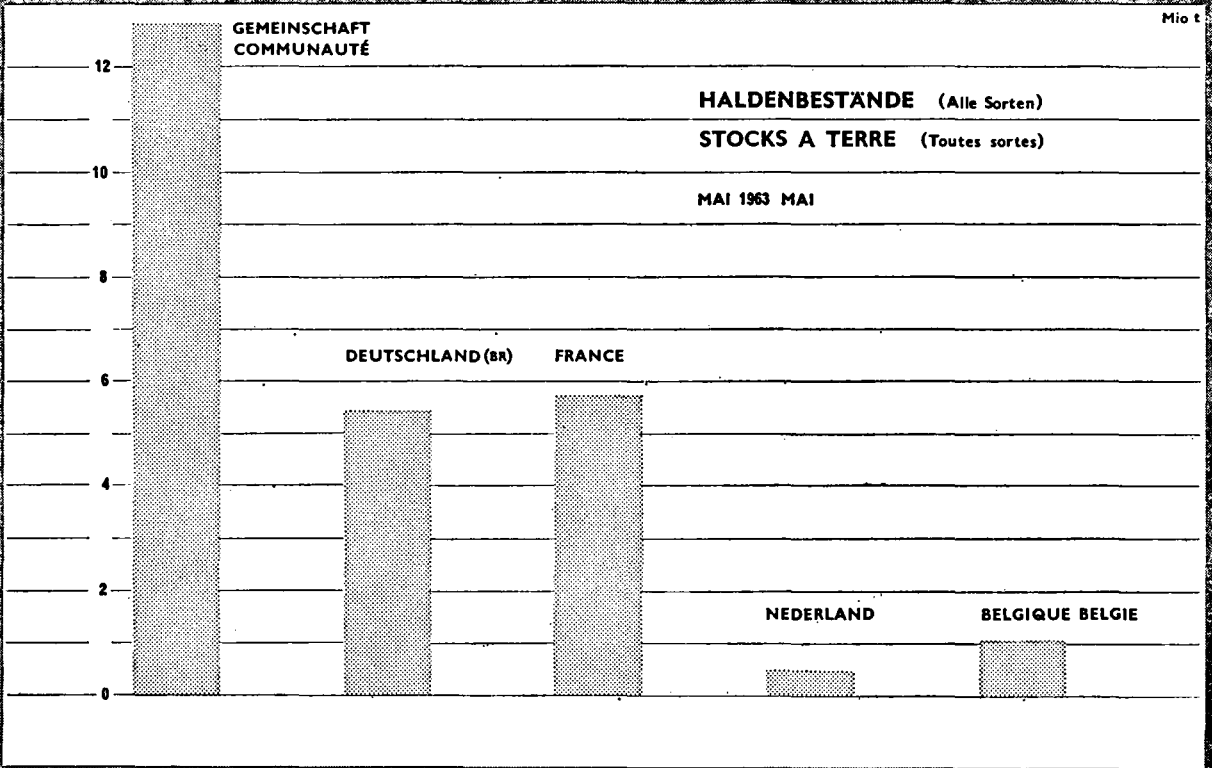
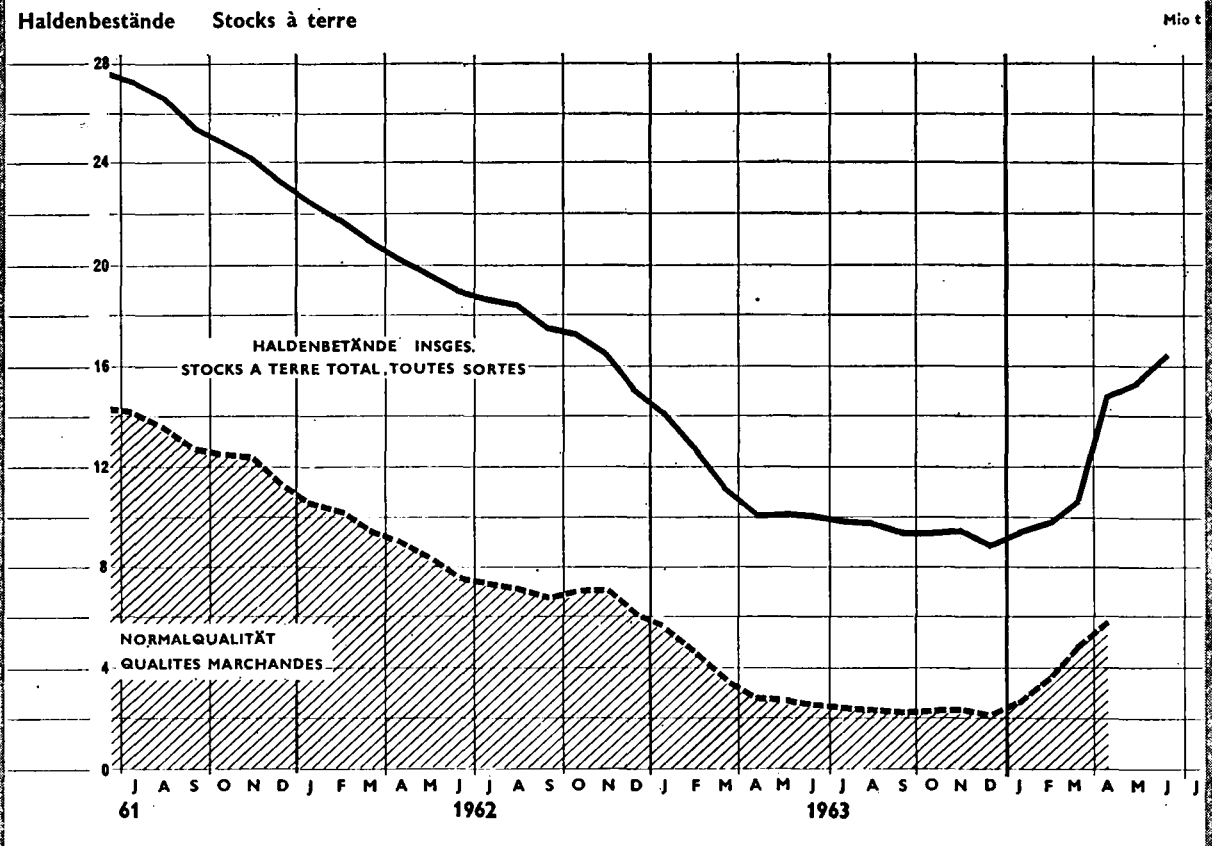

STEINKOHLENFÖRDERUNG

Förderung insgesamt

PRODUCTION DE HOUILLE

Production totale

1 Förderung erfaßt in Tonne = Tonne

1 Production évaluée tonne pour tonne

2 Förderung umgerechnet auf vollwertige Kohle

2 Production évaluée en équivalent de houille normale

1 000 t

	Ge- mein- schaft Com- mu- nauté	Deutschland (B.R.)					France					Italia	Neder- land	Belgique/België				
		Ruhr	Aachen	Nieder- sachsen	Saar	Klein- zechen	Total	Nord- P.d.C.	Lor- raine	Centre- Midi	Petites mines			Total	Cam- pine Kempen	Sud Zuiden		Total
1 — Production totale évaluée tonne par tonne																		
61	235 852	120 334	8 735	2 266	16 090	874	148 298	26 925	14 011	11 239	182	52 357	740	12 914	9 611	11 928	21 539	61
62	233 222	120 709	8 383	2 339	14 919	763	147 113	27 144	14 287	10 807	121	52 359	691	11 833	9 807	11 419	21 226	62
63	229 769	122 156	8 159	2 327	14 915	670	148 227	24 669	13 163	9 854	68	47 754	585	11 785	10 067	11 351	21 418	63
62 VII	18 599	9 871	695	193	1 347	64	12 170	2 205	995	839	8	4 047	63	949	782	588	1 370	VII 62
VIII	19 171	10 133	686	202	1 305	61	12 386	2 118	1 091	733	7	3 951	52	969	825	987	1 812	VIII
IX	17 988	9 190	611	196	1 300	60	11 356	2 087	1 042	853	11	3 997	54	917	741	923	1 663	IX
X	21 093	10 811	700	221	1 425	68	13 225	2 498	1 336	962	12	4 808	74	1 058	874	1 055	1 929	X
XI	20 828	10 749	722	227	1 243	62	13 003	2 419	1 364	970	9	4 762	70	1 070	889	1 033	1 922	XI
XII	18 471	9 664	637	195	1 097	54	11 647	2 196	1 089	861	8	4 155	51	862	840	916	1 756	XII
63 I	21 507	11 245	731	232	1 363	59	13 630	2 408	1 346	960	8	4 724	58	1 078	950	1 067	2 017	I 63
II	18 954	9 727	633	213	1 189	54	11 816	2 271	1 243	881	8	4 403	42	974	817	902	1 719	II
III	15 836	10 552	671	210	1 320	57	12 808	—	—	85	8	92	47	1 034	864	989	1 853	III
IV	18 816	10 107	683	178	1 225	53	12 246	1 891	960	834	6	3 692	46	956	857	1 018	1 875	IV
V	20 703	10 698	718	187	1 261	57	12 921	2 429	1 285	1 018	6	4 738	54	1 071	892	1 025	1 917	V
VI	17 614	8 993	607	152	1 100	48	10 900	2 100	1 189	896	5	4 191	46	866	716	894	1 611	VI
VII	19 059	10 191	710	181	1 318	59	12 453	2 214	1 225	792	4	4 235	51	986	754	577	1 331	VII
VIII	18 119	9 621	644	187	1 248	57	11 753	2 106	947	694	4	3 751	48	923	754	908	1 663	VIII
IX	18 483	9 544	641	179	1 233	56	11 649	2 119	1 112	868	5	4 104	48	969	787	925	1 712	IX
X	21 390	10 992	751	227	1 376	60	13 406	2 546	1 361	995	5	4 907	54	1 059	920	1 044	1 964	X
XI	19 974	10 399	684	192	1 229	57	12 561	2 307	1 347	908	4	4 566	47	946	845	1 009	1 855	XI
XII	19 282	10 087	685	191	1 051	52	12 067	2 277	1 146	922	4	4 350	43	921	910	991	1 901	XII
64 I	22 044	11 600	760	222	1 324	49	13 954	2 497	1 453	992	5	4 946	41	1 079	965	1 058	2 022	I 64
II	19 491	9 973	685	204	1 251	44	12 137	2 256	1 366	951	4	4 577	38	919	843	956	1 799	II
III	19 502	10 118	663	186	1 270	42	12 279	2 117	1 319	910	4	4 350	33	1 042	860	938	1 798	III
IV	21 210	10 902	707	208	1 341	44	13 203	2 453	1 476	1 012	4	4 946	53	1 004	957	1 048	2 005	IV
V	18 011	9 174	592	167	1 082	45	11 059	2 245	1 269	889	3	4 406	39	859	750	1 648	1 648	V
VI	19 720	10 006	638	167	1 230	45	12 086	2 447	1 424	934	4	4 809	36	998		1 791	1 791	VI

2 — Production totale évaluée en équivalent de houille normale

61	116 083	8 356	2 211										12 621					61
62	115 898	8 050	2 269										11 573					62
63	117 156	7 785	2 260										11 509					63
62 VII	9 493	669	189										928					VII 62
VIII	9 725	659	197										948					VIII
IX	8 800	589	190										894					IX
X	10 257	678	214										1 034					X
XI	10 204	694	220										1 050					XI
XII	9 241	611	189										846					XII
63 I	10 783	696	225										1 059					I 63
II	9 343	598	207										953					II
III	10 141	639	204										1 010					III
IV	9 689	657	174										934					IV
V	10 284	686	183										1 047					V
VI	8 612	583	147										847					VI
VII	9 790	682	165										958					VII
VIII	9 224	620	183										900					VIII
IX	9 150	615	173										945					IX
X	10 538	713	219										1 036					X
XI	9 966	654	186										922					XI
XII	9 638	641	184										897					XII
64 I	11 124	727	215										1 048					I 64
II	9 556	655	197										895					II
III	9 691	634	180										1 008					III
IV	10 481	677	202										973					IV
V	8 799	566	163										832					V
VI	9 593	611	162										969					VI

PRODUKTIE VAN STEENKOLEN

Totale produktie

1 Produktie gerekend ton = ton

2 Produktie omgerekend op volwaardige kolen

PRODUZIONE DI CARBON FOSSILE

Produzione totale

1 Produzione valutata tonnellata per tonnellata

2 Produzione valutata in equivalente di carbon fossile normale

Siehe „Anmerkungen“ — Voir „Observations“ — Zie „Opmerkingen“ — Vedi „Osservazioni“

STEINKOHLNFÖRDERUNG
Mittlere Förderung, fördertätlich

PRODUCTION DE HOUILLE
Production moyenne par jour ouvré

1 Förderung erfaßt in Tonne = Tonne
2 Förderung umgerechnet auf vollwertige Kohle

1 Production évaluée tonne pour tonne
2 Production évaluée en équivalent de houille normale

1 000 t

	Gemeinschaft Communauté	Deutschland (B.R.)						France					Italia	Neder-land	Belgique/België			
		Ruhr	Aachen	Nieder-sachsen	Saar	Klein-zechen	Total	Nord-P.d.C.	Lor-raine	Centre-Midi	Petites mines	Total			Cam-pine Kempen	Sud Zuiden	Total	
1 — Production moyenne par jour ouvré évaluée tonne pour tonne																		
61	882,8	463,5	33,6	8,7	54,6	.	559,4	95,7	51,2	41,5	0,8	188,5	2,7	48,5	36,9	46,8	89,3	61
62	872,3	464,4	32,3	9,0	52,1	.	557,0	95,0	52,1	39,6	0,4	186,3	2,5	45,9	37,6	44,4	82,0	62
63	879,7	468,2	31,2	8,9	50,7	.	560,4	95,0	53,3	39,0	0,2	186,5	2,3	45,9	38,7	43,9	82,6	63
62 VI	845,3	447,8	31,5	8,2	50,5	.	537,6	90,0	50,0	39,4	0,4	179,9	2,7	43,8	36,7	45,7	82,4	VI 62
VII	846,3	448,1	31,6	8,8	52,0	.	539,2	88,2	50,0	38,8	0,3	172,9	2,5	43,1	35,8	43,7	81,4	VII
VIII	826,5	441,1	29,8	8,8	50,7	.	529,4	88,6	51,1	36,5	0,3	173,9	2,3	42,1	35,7	42,3	77,9	VIII
IX	854,1	458,8	30,6	9,5	52,2	.	549,4	90,7	51,9	37,7	0,4	178,1	2,2	45,9	37,0	44,4	81,3	IX
X	874,9	469,2	30,4	9,5	52,8	.	560,8	96,1	53,4	38,3	0,4	187,5	2,7	46,0	38,0	44,0	81,7	X
XI	899,6	488,6	33,0	10,3	54,2	.	585,8	100,8	54,6	40,2	0,4	196,7	3,1	48,6	39,7	45,0	84,6	XI
XII	900,0	483,2	31,9	9,7	52,7	.	577,1	99,8	54,1	39,8	0,4	192,4	2,8	45,3	41,1	45,0	86,1	XII
63 I	888,4	470,7	30,5	9,7	52,8	.	565,6	96,6	53,9	38,6	0,3	189,4	2,8	46,9	41,1	43,8	84,5	I 63
II	899,6	480,6	31,7	10,0	52,0	.	575,8	98,6	54,1	39,8	0,3	192,7	2,4	46,5	40,9	44,4	85,0	II
III	744,7	489,8	31,8	9,7	59,9	.	581,4	—	—	23,8	0,3	26,0	2,2	49,2	40,5	43,7	83,8	III
IV	885,5	474,3	31,1	8,5	51,0	.	565,9	94,9	51,7	39,4	0,2	185,2	2,2	47,2	38,9	44,2	82,9	IV
V	879,2	466,7	31,2	8,1	50,4	.	558,2	97,2	53,6	41,4	0,2	191,4	2,4	46,2	38,8	44,2	82,9	V
VI	846,8	449,9	30,4	7,6	50,8	.	540,7	91,6	51,7	39,3	0,2	183,0	2,3	45,6	35,8	43,9	79,7	VI
VII	843,4	443,3	30,9	7,9	49,1	.	532,4	88,8	51,3	38,8	0,2	177,7	2,1	42,9	34,7	42,1	78,5	VII
VIII	815,4	437,0	29,3	8,5	48,7	.	524,9	87,9	50,8	36,4	0,2	170,2	2,2	42,0	34,8	40,3	75,0	VIII
IX	852,8	453,6	30,5	8,5	49,7	.	543,6	92,1	52,6	38,1	0,2	181,4	2,2	46,2	37,2	43,6	80,8	IX
X	899,2	475,6	32,4	9,4	51,0	.	569,3	98,3	54,4	38,9	0,2	191,1	2,2	46,1	39,4	44,8	84,3	X
XI	919,2	493,8	32,2	9,5	51,9	.	588,9	100,3	56,1	40,3	0,2	197,8	2,7	47,0	40,8	45,5	85,9	XI
XII	900,6	486,6	33,3	9,1	50,0	.	581,8	99,0	54,8	39,2	0,2	191,5	2,3	44,3	41,7	45,0	86,7	XII
64 I	912,4	482,9	31,7	9,2	50,9	.	576,1	99,9	58,3	39,9	0,2	198,2	2,2	49,1	41,9	44,3	86,1	I 64
II	921,1	496,2	32,6	9,7	52,8	.	591,6	98,1	59,4	38,6	0,2	198,1	2,4	48,5	41,5	44,4	85,5	II
III	915,6	486,0	33,3	9,3	53,1	.	582,8	96,3	59,4	40,5	0,2	196,7	2,5	50,1	46,6	43,7	85,2	III
IV	896,5	473,2	30,8	9,0	51,6	.	565,7	98,2	59,0	40,8	0,2	198,1	2,5	47,8	40,4	44,3	84,7	IV
V	873,1	459,8	29,6	8,4	49,8	.	549,4	97,6	57,7	40,6	0,2	195,1	2,1	45,2	39,5	44,2	83,3	V
2 — Production moyenne par jour ouvré évaluée en équivalent de houille normale																		
61		447,1	32,2	8,5										47,4				61
62		445,8	31,0	8,8										44,9				62
63		449,1	29,8	8,6										44,8				63
62 VI		430,5	30,2	7,9										42,8				VI 62
VII		430,9	30,4	8,6										42,2				VII
VIII		423,4	28,7	8,6										41,2				VIII
IX		439,3	29,5	9,2										44,7				IX
X		449,5	29,5	9,2										45,0				X
XI		468,3	31,7	10,0										47,7				XI
XII		462,1	30,5	9,5										44,4				XII
63 I		451,4	29,0	9,4										46,1				I 63
II		461,6	29,9	9,8										45,5				II
III		469,7	30,3	9,4										48,1				III
IV		454,7	29,9	8,3										46,1				IV
V		448,7	29,8	8,0										45,5				V
VI		430,8	29,2	7,4										44,6				VI
VII		425,9	29,6	7,6										41,7				VII
VIII		418,9	28,2	8,3										40,9				VIII
IX		434,9	29,3	8,2										45,0				IX
X		456,0	30,7	9,1										45,1				X
XI		473,2	30,8	9,2										45,8				XI
XII		464,9	31,1	8,8										43,1				XII
64 I		463,1	30,3	8,9										47,7				I 64
II		475,4	31,2	9,4										47,3				II
III		465,5	31,7	9,0										48,4				III
IV		454,9	29,5	8,8										46,3				IV
V		441,1	28,3	8,1										43,8				V

PRODUKTIE VAN STEENKOLEN
Gemiddelde produktie per gewerkte dag

1 Produktie gerekend ton = ton
2 Produktie omgerekend op volwaardige kolen

PRODUZIONE DI CARBON FOSSILE
Produzione media per giorno lavorato

1 Produzione valutata tonnellata per tonnellata
2 Produzione valutata in equivalente di carbon fossile normale

Siehe „Anmerkungen“ — Voir „Observations“ — Zie „Opmerkingen“ — Vedi „Osservazioni“

STEINKOHLINFÖRDERUNG

Leistung je Mann und Schicht unter Tage

1 Leistung berechnet kg = kg

2 Leistung umgerechnet auf vollwertige Kohle

PRODUCTION DE HOUILLE

Rendement par ouvrier du fond et par poste

1 Rendement évalué kg = kg

2 Rendement évalué en équivalent de houille normale

kg

	Gemeinschaft Communauté	Deutschland (B.R.)					France					Italia	Neder- land	Belgique/Belgié			
		Ruhr	Aachen	Nieder- sachsen	Saar	Klein- zechen	Total	Nord- P.d.C.	Lor- raine	Centre- Midi	Petites mines			Total	Cam- pine Kempen	Sud Zuiden	
1 — Rendement par ouvrier du fond et par poste évalué kg pour kg																	
61	2 100	2 328	1 919	2 017	2 197	2 279	1 610	2 704	1 912	1 794	1 878	1 573	2 103	1 941	1 566	1 714	61
62	2 229	2 517	2 009	2 147	2 369	2 459	1 633	2 808	1 975	1 838	1 922	1 676	2 117	2 047	1 658	1 818	62
63	2 331	2 685	2 094	2 120	2 531	2 618	1 663	2 903	1 977	1 819	1 958	2 000	2 137	2 097	1 630	1 820	63
62 VII	2 229	2 520	2 058	2 147	2 402	2 468	1 609	2 730	1 997	1 800	1 873	1 778	2 033	2 025	1 590	1 812	VII 62
VIII	2 247	2 562	2 044	2 228	2 391	2 502	1 605	2 789	1 892	1 941	1 879	1 637	2 124	2 029	1 694	1 832	VIII
IX	2 236	2 542	1 970	2 278	2 459	2 488	1 618	2 816	1 930	2 177	1 897	1 671	2 096	2 048	1 705	1 842	IX
X	2 247	2 548	1 986	2 294	2 506	2 501	1 614	2 906	1 958	2 283	1 919	2 008	2 094	2 063	1 685	1 838	X
XI	2 280	2 577	2 035	2 374	2 491	2 527	1 644	2 917	2 156	1 939	1 956	2 175	2 156	2 117	1 663	1 846	XI
XII	2 288	2 602	2 049	2 316	2 464	2 544	1 649	2 916	2 016	1 885	1 943	2 018	2 064	2 239	1 659	1 893	XII
63 I	2 299	2 643	2 016	2 258	2 515	2 577	1 640	2 912	1 910	1 844	1 937	1 825	2 110	2 148	1 653	1 855	I 63
II	2 344	2 701	2 113	2 399	2 535	2 638	1 655	2 982	1 999	1 957	1 971	1 864	2 224	2 183	1 675	1 883	II
III	2 455	2 684	2 020	2 192	2 458	2 604						1 572	2 229	2 155	1 653	1 854	III
IV	2 319	2 686	2 063	1 959	2 491	2 607	1 606	2 739	1 993	1 813	1 892	1 783	2 213	2 139	1 670	1 856	IV
V	2 334	2 691	2 086	1 945	2 442	2 608	1 701	2 908	2 054	1 835	1 999	2 077	2 151	2 156	1 655	1 857	V
VI	2 293	2 652	2 087	1 854	2 483	2 580	1 662	2 855	1 995	1 893	1 965	2 064	2 108	2 004	1 634	1 780	VI
VII	2 320	2 670	2 197	1 965	2 522	2 608	1 656	2 874	2 981	1 812	1 956	1 994	2 043	1 975	1 503	1 738	VII
VIII	2 302	2 679	2 168	2 129	2 550	2 620	1 636	2 896	1 905	1 673	1 893	2 114	2 110	1 989	1 587	1 747	VIII
IX	2 311	2 672	2 105	2 093	2 579	2 612	1 657	2 903	1 964	1 760	1 948	2 213	2 124	2 042	1 624	1 793	IX
X	2 337	2 697	2 113	2 265	2 603	2 638	1 687	2 992	1 993	1 764	1 990	2 173	2 124	2 084	1 625	1 812	X
XI	2 344	2 699	2 009	2 143	2 607	2 630	1 707	3 022	2 026	1 486	2 031	2 474	2 095	2 086	1 622	1 805	XI
XII	2 367	2 752	2 174	2 191	2 612	2 687	1 707	3 006	2 037	1 891	2 004	2 168	2 120	2 178	1 612	1 841	XII
64 I	2 393	2 786	2 079	2 171	2 599	2 705	1 716	3 039	1 990	1 794	2 032	1 999	2 244	2 111	1 601	1 809	I 64
II	2 415	2 800	2 120	2 258	2 721	2 731	1 733	3 155	2 012	1 665	2 072	2 087	2 256	2 089	1 640	1 824	II
III	2 427	2 809	2 119	2 188	2 702	2 738	1 731	3 115	2 057	1 692	2 080	1 974	2 333	2 076	1 608	1 802	III
IV	2 401	2 793	2 033	2 186	2 663	2 713	1 728	3 144	2 060	1 746	2 076	2 150	2 253	2 040	1 625	1 800	IV
V	2 374	2 788	2 020	2 067	2 548	2 694	1 735	3 098	2 040	1 852	2 058	2 282	2 199	1 988	1 617	1 767	V
VI		2 788	1 980	1 888	2 599	2 692	1 734	3 088		1 852	2 057		2 174				VI

2 — Rendement par ouvrier du fond et par poste évalué en équivalent de houille normale																	
61		2 246	1 836	1 969									2 055				61
62		2 417	1 930	2 083									2 070				62
63		2 574	1 998	2 060									2 087				63
62 VII		2 423	1 979	2 104									1 989				VII 62
VIII		2 459	1 965	2 171									2 080				VIII
IX		2 434	1 901	2 207									2 044				IX
X		2 441	1 924	2 220									2 047				X
XI		2 470	1 956	2 297									2 116				XI
XII		2 488	1 964	2 250									2 024				XII
63 I		2 534	1 920	2 189									2 073				I 63
II		2 594	1 996	2 339									2 177				II
III		2 579	1 924	2 134									2 175				III
IV		2 575	1 982	1 914									2 160				IV
V		2 587	1 993	1 906									2 103				V
VI		2 540	2 003	1 803									2 062				VI
VII		2 565	2 110	1 902									1 986				VII
VIII		2 568	2 087	2 081									2 056				VIII
IX		2 561	2 026	2 016									2 075				IX
X		2 586	2 005	2 188									2 078				X
XI		2 587	1 922	2 082									2 041				XI
XII		2 629	2 033	2 115									2 066				XII
64 I		2 672	1 989	2 099									2 179				I 64
II		2 683	2 027	2 178									2 198				II
III		2 691	2 024	2 118									2 257				III
IV		2 685	1 947	2 131									2 184				IV
V		2 674	1 931	2 016									2 130				V
VI		2 673	1 898	1 832									2 111				VI

PRODUKTIE VAN STEENKOLEN

Prestatie per man en per dienst ondergronds

1 Prestatie gerekend kg = kg

2 Prestatie omgerekend op volwaardige kolen

PRODUZIONE DI CARBON FOSSILE

Rendimento per operaio all'interno e per turno

1 Rendimento medio valutato kg = kg

2 Rendimento medio valutato in equivalente di carbon fossile normale

Siehe „Anmerkungen“ — Voir „Observations“ — Zie „Opmerkingen“ — Vedi „Osservazioni“

STEINKOHLENFÖRDERUNG

Förderung nach Qualitäten

1 Normalqualität (Förderkohle, Stücke, Nüsse, Feinkohlen)

2 Ballastkohle (Staub, Mittelgut, Schlamm)

(A) t = t; (B) t SKE

PRODUCTION DE HOUILLE

Production par qualités

1 Qualité marchande (tout-venant, criblés, classés, fines)

2 Bas-produits (poussier, mixtes, schlamms)

1 000 t

(A) t = t; (B) t ec

	Gemeinschaft Communité	Deutschland (B.R.)						France					Italia	Neder-land	Belgique/België			
		Ruhr	Aachen	Nieder-sachsen	Saar	Klein-zechen	Total	Nord-P.d.C.	Lor-raine	Centre-Midi	Petites mines	Total			Campine Kempen	Sud Zuiden	Total	
		A	B	B	B	A		A	A	A	A	A			A	A	A	
1 — Production de houille de qualité marchande																		
61	196 520	103 616	7 529	2 030	14 210	127 385	21 810	11 174	8 802	177	41 961	505	11 562	7 690	7 413	15 102	61	
62	193 442	102 743	7 300	2 096	13 032	125 171	21 964	11 470	8 521	121	42 077	503	10 623	7 922	7 146	15 068	62	
63	190 694	103 776	7 074	2 160	12 991	126 001	19 795	10 606	7 776	68	38 244	399	10 615	8 167	7 259	15 427	63	
62 V	16 229	8 682	617	159	790	10 249	1 864	1 051	779	11	3 706	48	945	658	624	1 281	V 62	
VI	15 716	8 399	600	159	1 060	10 219	1 680	921	711	10	3 322	38	860	653	624	1 277	VI	
VII	15 517	8 422	606	168	1 179	10 377	1 792	789	654	8	3 243	45	854	630	368	998	VII	
VIII	15 918	8 630	595	190	1 141	10 555	1 713	879	579	7	3 178	44	865	666	612	1 276	VIII	
IX	14 889	7 745	538	182	1 134	9 600	1 706	839	677	11	3 233	42	819	602	585	1 187	IX	
X	17 523	9 178	622	204	1 241	11 245	2 034	1 076	752	12	3 874	52	955	715	680	1 395	X	
XI	17 301	9 146	634	211	1 086	11 071	1 943	1 100	747	9	3 799	49	975	741	665	1 407	XI	
XII	15 143	8 090	557	182	948	9 776	1 741	870	670	8	3 289	36	783	669	588	1 257	XII	
63 I	17 718	9 480	636	214	1 176	11 506	1 894	1 083	740	8	3 726	48	991	760	687	1 446	I 63	
II	15 691	8 267	544	200	1 033	10 044	1 782	1 003	693	8	3 486	35	884	655	585	1 241	II	
III	13 309	8 983	583	196	1 153	10 915	—	—	64	8	71	39	934	708	642	1 349	III	
IV	15 594	8 539	598	166	1 069	10 372	1 529	775	654	6	2 964	37	867	695	658	1 354	IV	
V	17 285	9 156	624	176	1 104	11 060	1 976	1 038	817	6	3 838	35	969	722	662	1 384	V	
VI	14 637	7 636	533	142	968	9 276	1 714	960	726	5	3 405	28	785	575	566	1 144	VI	
VII	15 916	8 691	618	167	1 150	10 626	1 791	1 007	621	4	3 423	30	880	601	354	955	VII	
VIII	15 049	8 175	563	175	1 087	10 000	1 708	746	564	4	3 021	27	817	612	572	1 184	VIII	
IX	15 320	8 107	557	164	1 072	9 901	1 706	893	692	5	3 295	26	864	645	589	1 234	IX	
X	17 639	9 365	646	207	1 194	11 413	2 030	1 097	792	5	3 924	30	953	760	668	1 318	X	
XI	16 565	8 858	597	177	1 063	10 696	1 858	1 082	703	4	3 648	31	848	693	648	1 341	XI	
XII	15 861	8 520	574	175	921	10 189	1 805	923	708	4	3 442	35	824	741	628	1 370	XII	
64 I	18 289	9 888	661	205	1 107	11 861	2 032	1 163	777	5	3 977	35	957	779	679	1 458	I 64	
II	16 145	8 475	599	188	1 049	10 310	1 830	1 096	747	4	3 677	30	830	689	605	1 294	II	
III	16 138	8 580	580	173	1 060	10 393	1 725	1 066	708	4	3 502	26	926	702	585	1 286	III	
IV	17 589	9 341	619	193	1 118	11 272	1 985	1 191	798	4	3 978	39	876	781	642	1 423	IV	
2 — Production de houille, bas-produits																		
61	36 400	10 770	801	96	1 847	13 515	4 944	2 837	2 422	5	9 207	212	1 059	1 924	4 515	6 436	61	
62	37 249	11 588	706	105	1 867	14 267	5 153	2 817	2 259	—	10 228	179	950	1 884	4 273	6 157	62	
63	36 492	11 578	659	101	1 912	19 691	4 874	2 558	2 030	—	9 462	187	894	1 161	4 091	5 991	63	
62 V	3 151	956	60	9	118	1 142	435	257	204	—	896	18	83	171	391	563	V 62	
VI	3 053	947	60	8	150	1 165	388	229	194	—	812	17	83	155	385	539	VI	
VII	2 862	937	57	6	166	1 166	413	205	185	—	803	17	75	152	220	371	VII	
VIII	3 044	968	58	7	164	1 197	395	212	153	—	760	8	83	160	376	536	VIII	
IX	2 909	930	47	8	166	1 151	374	202	179	—	756	13	75	139	337	476	IX	
X	3 376	1 059	53	10	182	1 304	465	259	208	—	932	21	79	159	375	534	X	
XI	3 341	1 047	56	9	156	1 268	476	265	222	—	963	21	74	149	367	515	XI	
XII	3 134	1 022	51	8	146	1 226	455	219	188	—	863	14	63	171	328	499	XII	
63 I	3 582	1 165	57	10	187	1 419	514	264	213	—	991	11	68	191	380	571	I 63	
II	3 073	944	51	8	156	1 158	489	241	187	—	917	7	69	162	317	479	II	
III	2 305	999	52	8	166	1 225	—	—	20	—	20	9	76	157	347	504	III	
IV	2 986	977	53	7	156	1 192	363	185	177	—	725	9	67	161	360	521	IV	
V	3 188	963	56	7	156	1 183	453	247	199	—	899	19	78	170	363	533	V	
VI	2 789	844	46	6	132	1 028	386	229	165	—	781	19	63	142	329	470	VI	
VII	2 912	937	59	8	167	1 172	423	219	164	—	806	21	78	153	223	376	VII	
VIII	2 890	915	52	7	160	1 134	398	201	125	—	724	21	82	143	336	479	VIII	
IX	2 967	903	54	8	161	1 125	413	220	175	—	808	23	82	141	336	478	IX	
X	3 413	1 012	62	12	181	1 267	516	265	201	—	981	24	83	160	376	535	X	
XI	3 188	952	54	9	163	1 177	448	265	203	—	916	16	74	152	362	514	XI	
XII	3 198	968	62	10	127	1 168	471	223	201	—	895	9	73	169	362	531	XII	
64 I	3 509	1 048	61	9	217	1 336	465	290	211	—	965	7	91	186	379	564	I 64	
II	3 130	915	51	9	202	1 177	427	270	203	—	900	8	65	155	351	505	II	
III	3 157	948	51	7	211	1 218	392	253	202	—	847	8	82	158	353	511	III	
IV	3 406	972	55	9	223	1 259	468	285	214	—	967	14	97	176	406	582	IV	

PRODUKTIE VAN STEENKOLEN

Produktie naar kwaliteiten

1 Handelskwaliteit (schachtkolen, stukken, noten, fijnkool)

2 Minderwaardige soorten (stofkolen, mixte, slik)

PRODUZIONE DI CARBON FOSSILE

Produzione per qualità

1 Qualità mercantile (tout-venant, grigliato, pezzatura, fini)

2 Bassi prodotti (polverone, misti, schlamms)

Siehe „Anmerkungen“ — Voir „Observations“ — Zie „Opmerkingen“ — Vedi „Osservazioni“

STEINKOHLFÖRDERUNG

Förderung nach Kohlengruppen

- 1 Gruppe I (Anthrazit)
- 2 Gruppe II (Magerkohle)

(A) t = t; (B) t SKE

PRODUCTION DE HOUILLE

Production par catégories

- 1 Groupe I (Anthracites)
- 2 Groupe II (Maigres)

1 000 t

(A) t = t; (B) tcc

	Gemeinschaft Commu- nauté	Deutschland (B.R.)					France					Italia	Neder- land	Belgique/België				
		Ruhr	Aachen	Nieder- sachsen	Saar	Klein- zechen	Total	Nord- P.d.C.	Lor- raine	Centra- Midi	Petites mines			Total	Camp- pine Kempen	Sud Zuiden		Total
		A	B	B	B		B	A	A	A	A			A	A	B		A
1 — Production du groupe I (Anthracites)																		
61	19 667	4 781	2 225	244	—	7 250	1 187	—	1 698	109	2 995	23	3 512	—	5 520	5 520	61	
62	20 844	5 439	2 186	456	—	8 081	1 288	—	1 805	70	3 163	16	3 483	—	5 751	5 751	62	
63	22 121	5 941	2 228	795	—	8 964	1 318	—	1 697	38	3 053	14	3 747	5 986	5 986	63		
62 VI	1 701	439	178	31	—	649	98	—	137	6	241	1	268	—	516	516	VI 62	
VII	1 501	446	184	33	—	663	113	—	137	4	254	2	278	—	275	275	VII	
VIII	1 783	471	181	50	—	702	103	—	134	5	242	2	293	—	514	514	VIII	
IX	1 677	433	160	45	—	638	102	—	138	6	246	1	287	—	471	471	IX	
X	1 957	504	193	58	—	755	123	—	163	7	292	2	334	—	541	541	X	
XI	1 995	507	199	75	—	781	124	—	171	4	299	2	335	—	545	545	XI	
XII	1 744	456	178	56	—	691	116	—	150	4	270	1	265	—	483	483	XII	
63 I	1 997	508	184	84	—	775	124	—	172	4	299	1	331	—	556	556	I 63	
II	1 751	451	165	78	—	694	115	—	152	4	271	1	289	—	469	469	II	
III	1 624	507	182	80	—	769	—	—	2	4	6	1	298	—	519	519	III	
IV	1 832	484	181	71	—	737	96	—	136	4	236	1	283	—	546	546	IV	
V	1 981	524	196	67	—	787	126	—	165	4	294	1	321	—	546	546	V	
VI	1 679	433	170	49	—	651	110	—	148	3	261	1	270	—	470	470	VI	
VII	1 678	503	205	61	—	769	116	—	152	2	270	1	317	—	290	290	VII	
VIII	1 796	491	184	57	—	732	115	—	133	2	250	1	306	—	482	482	VIII	
IX	1 788	471	176	46	—	693	118	—	150	3	271	1	298	—	496	496	IX	
X	2 068	547	203	67	—	818	143	—	176	3	322	1	346	—	549	549	X	
XI	1 953	514	189	64	—	767	128	—	155	2	284	1	339	—	530	530	XI	
XII	1 976	509	192	70	—	771	128	—	157	3	287	1	349	—	531	531	XII	
64 I	2 218	608	220	86	—	914	144	—	168	3	315	1	391	—	568	568	I 64	
II	1 933	509	198	80	—	788	129	—	163	3	295	1	306	—	519	519	II	
III	1 925	499	191	64	—	754	122	—	157	2	282	1	358	—	502	502	III	
IV	2 103	550	206	68	—	823	136	—	177	3	316	1	341	—	567	567	IV	
V	1 459	459	179	59	—	697	—	—	—	—	—	1	304	—	484	484	V	
2 — Production du groupe II (Maigres)																		
61	17 552	3 945	557	771	—	5 272	7 015	—	1 681	—	8 696	—	1 601	—	1 928	1 928	61	
62	17 112	3 857	435	666	—	4 958	6 989	—	1 659	—	8 648	—	1 573	—	1 874	1 874	62	
63	16 152	3 908	150	556	—	4 615	6 318	—	1 551	—	7 869	—	1 825	—	1 781	1 781	63	
62 VI	1 356	318	44	50	—	411	521	—	145	—	666	—	117	—	157	157	VI 62	
VII	1 329	323	44	47	—	414	560	—	132	—	692	—	130	—	90	90	VII	
VIII	1 396	318	46	56	—	421	560	—	118	—	678	—	131	—	164	164	VIII	
IX	1 343	288	33	47	—	368	552	—	131	—	683	—	126	—	157	157	IX	
X	1 524	332	5	57	—	394	664	—	144	—	807	—	144	—	175	175	X	
XI	1 494	327	5	59	—	390	639	—	149	—	788	—	148	—	164	164	XI	
XII	1 329	289	5	44	—	338	591	—	132	—	723	—	117	—	147	147	XII	
63 I	1 498	337	7	46	—	391	641	—	157	—	798	—	134	—	172	172	I 63	
II	1 368	288	6	53	—	347	579	—	127	—	706	—	167	—	142	142	II	
III	732	315	8	50	—	373	—	—	5	—	5	—	193	—	156	156	III	
IV	1 317	306	8	47	—	361	495	—	129	—	624	—	166	—	162	162	IV	
V	1 515	334	11	47	—	392	618	—	163	—	780	—	177	—	161	161	V	
VI	1 280	282	10	38	—	330	531	—	139	—	671	—	135	—	139	139	VI	
VII	1 333	324	19	50	—	393	565	—	126	—	691	—	153	—	90	90	VII	
VIII	1 296	307	19	50	—	376	523	—	112	—	635	—	140	—	138	138	VIII	
IX	1 319	310	21	45	—	376	522	—	135	—	657	—	141	—	140	140	IX	
X	1 531	359	19	53	—	431	636	—	153	—	788	—	143	—	163	163	X	
XI	1 493	382	12	41	—	434	609	—	152	—	761	—	134	—	159	159	XI	
XII	1 471	363	11	37	—	412	600	—	153	—	753	—	142	—	159	159	XII	
64 I	1 667	423	7	41	—	471	658	—	163	—	820	—	200	—	166	166	I 64	
II	1 557	374	11	37	—	422	600	—	167	—	767	—	206	—	151	151	II	
III	1 505	378	12	34	—	425	558	—	148	—	706	—	211	—	149	149	III	
IV	1 665	415	21	39	—	474	643	—	165	—	809	—	200	—	168	168	IV	
V	342	342	12	31	—	386	—	—	—	—	—	—	162	—	151	151	V	

PRODUKTIE VAN STEENKOLEN

Produktie naar groepen

- 1 Groep I (Antraciet)
- 2 Groep II (Magerkolen)

PRODUZIONE DI CARBON FOSSILE

Produzione per gruppi di categorie

- 1 Gruppo I (Antracite)
- 2 Gruppo II (Magri)

— Siehe „Anmerkungen“ — Voir „Observations“ — Zie „Opmerkingen“ — Vedi „Osservazioni“

STEINKOHLNFÖRDERUNG

Förderung nach Kohlengruppen

1 Gruppe III (Esskohlen)
2 Gruppe IV (1/2-3/4 Fettkohlen)

(A) t = t; (B) t SKE

PRODUCTION DE HOUILLE

Production par catégories

1 Groupe III (1/4 à 1/2 Gras)

2 Groupe IV (1/2 à 3/4 Gras)

1 000 t

(A) t = t; (B) t ec

	Gemeinschaft Communaute	Deutschland (B.R.)					France					Italia	Neder-land	Belgique/België				
		Ruhr	Aachen	Nieder-sachsen	Saar	Klein-zechen	Total	Nord-P.d.C.	Lor-raine	Centre-Midi	Petites mines			Total	Cam-pine Kempen	Sud Zuiden		Total
		A	B	B	B		B	A	A	A	A			A	A	A		A
1 — Production du groupe III (1/4 à 1/2 Gras)																		
61	13 977	2 856	2 304	1 196	—	6 357	4 873	—	74	9	4 955	—	725	—	1 667	1 667	61	
62	13 308	2 547	2 281	1 147	—	5 976	4 898	—	—	8	4 906	—	609	—	1 576	1 576	62	
63	12 301	2 347	2 181	909	—	5 436	4 457	—	—	9	4 466	—	676	—	1 403	1 403	63	
62 VI	1 129	209	182	93	—	483	404	—	—	1	405	—	67	—	149	149	VI 62	
VII	1 065	212	178	108	—	499	413	—	—	0	413	—	48	—	88	88	VII	
VIII	1 050	210	182	91	—	483	376	—	—	1	377	—	43	—	130	130	VIII	
IX	994	181	170	98	—	449	385	—	—	1	386	—	43	—	116	116	IX	
X	1 139	203	210	99	—	512	430	—	—	1	431	—	42	—	135	135	X	
XI	1 128	221	203	86	—	511	418	—	—	1	418	—	51	—	125	125	XI	
XII	993	205	179	88	—	472	348	—	—	0	348	—	38	—	115	115	XII	
63 I	1 155	252	221	95	—	567	369	—	—	1	370	—	58	—	134	134	I 63	
II	991	196	176	76	—	448	366	—	—	1	367	—	36	—	113	113	II	
III	648	193	186	74	—	453	—	—	—	1	1	—	39	—	129	129	III	
IV	917	188	178	55	—	421	311	—	—	1	311	—	38	—	123	123	IV	
V	1 109	191	187	69	—	447	461	—	—	1	462	—	48	—	125	125	V	
VI	994	193	156	60	—	409	400	—	—	1	401	—	47	—	115	115	VI	
VII	1 071	218	180	64	—	462	448	—	—	0	448	—	61	—	74	74	VII	
VIII	1 071	207	162	75	—	444	412	—	—	1	413	—	77	—	114	114	VIII	
IX	1 074	193	164	81	—	438	432	—	—	1	433	—	69	—	108	108	IX	
X	1 241	217	200	99	—	517	482	—	—	1	483	—	77	—	128	128	X	
XI	1 030	152	181	82	—	415	389	—	—	1	389	—	72	—	126	126	XI	
XII	1 002	146	189	78	—	413	388	—	—	1	388	—	54	—	113	113	XII	
64 I	1 079	176	211	88	—	475	431	—	—	1	432	—	18	—	125	125	I 64	
II	952	151	194	80	—	425	376	—	—	1	377	—	17	—	106	106	II	
III	957	173	186	82	—	441	367	—	—	1	367	—	15	—	110	110	III	
IV	1 044	177	178	95	—	450	431	—	—	1	432	—	15	—	123	123	IV	
V	—	144	151	73	—	367	—	—	—	—	—	—	11	—	98	98	V	
2 — Production du groupe IV (1/2 à 3/4 Gras)																		
61	4 587	1 091	1 268	—	—	2 359	—	—	609	5	614	—	570	0	909	910	61	
62	4 547	1 363	1 016	—	—	2 379	—	—	764	—	764	—	418	5	878	882	62	
63	4 574	1 412	868	—	—	2 280	—	—	783	—	783	—	248	26	1 168	1 194	63	
62 VI	412	134	88	—	—	223	—	—	67	—	67	—	37	0	75	76	VI 62	
VII	373	118	91	—	—	209	—	—	64	—	64	—	38	1	52	58	VII	
VIII	378	112	87	—	—	199	—	—	56	—	56	—	40	0	72	72	VIII	
IX	330	91	69	—	—	159	—	—	64	—	64	—	28	1	72	72	IX	
X	365	113	65	—	—	179	—	—	69	—	69	—	37	1	80	81	X	
XI	369	118	68	—	—	186	—	—	71	—	71	—	27	1	78	79	XI	
XII	389	153	67	—	—	221	—	—	63	—	63	—	28	1	71	72	XII	
63 I	436	186	71	—	—	257	—	—	56	—	56	—	30	2	84	86	I 63	
II	370	124	68	—	—	192	—	—	51	—	51	—	22	2	96	97	II	
III	358	143	74	—	—	217	—	—	6	—	6	—	23	2	102	104	III	
IV	382	118	76	—	—	195	—	—	56	—	56	—	24	2	100	103	IV	
V	423	136	78	—	—	213	—	—	75	—	75	—	21	2	107	109	V	
VI	348	100	64	—	—	163	—	—	69	—	69	—	14	2	95	97	VI	
VII	341	110	71	—	—	180	—	—	72	—	72	—	21	2	61	63	VII	
VIII	377	103	70	—	—	173	—	—	75	—	75	—	20	2	102	104	VIII	
IX	375	90	73	—	—	163	—	—	83	—	83	—	19	2	103	105	IX	
X	417	102	79	—	—	180	—	—	94	—	94	—	21	2	113	116	X	
XI	370	97	71	—	—	169	—	—	73	—	73	—	16	2	105	107	XI	
XII	376	104	73	—	—	177	—	—	74	—	74	—	16	3	100	103	XII	
64 I	377	105	76	—	—	181	—	—	82	—	82	—	—	3	108	111	I 64	
II	333	94	67	—	—	162	—	—	68	—	68	—	—	1	100	101	II	
III	338	101	69	—	—	170	—	—	61	—	61	—	—	1	103	104	III	
IV	463	114	153	—	—	267	—	—	79	—	79	—	—	3	111	114	IV	
V	—	79	120	—	—	199	—	—	—	—	—	—	—	4	99	103	V	

PRODUKTIE VAN STEENKOLEN

Produktie naar groepen

1 Groep III (1/4 - 1/2 Vetkool)
2 Groep IV (1/2 - 3/4 Vetkool)

Siehe „Anmerkungen.“

— Voir „Observations“

— Zie „Opmerkingen“

— Vedi „Osservazioni“

STEINKOHLINFÖRDERUNG

Förderung nach Kohlengruppen

PRODUCTION DE HOUILLE

Production par catégories

1 Gruppe V (Fettkohlen)

1 Groupe V (Gras)

2 Gruppe VI (Gasflammkohlen)

2 Groupe VI (Flambants gras)

1 000 t

(A) t = t; (B) SKE

	Gemeinschaft Commu- nauté	Deutschland (B.R.)					France					Italia	Neder- land	Belgique/België				
		Ruhr	Aachen	Nieder- sachsen	Saar	Klein- zechen	Total	Nord- P.d.C.	Lor- raine	Centre- Midi	Petites mines			Total	Cam- pine Kempen	Sud Zuiden		Total
		A	B	B	A		A	A	A		A			A	A	A		A
1 — Production du groupe V (Gras)																		
61	110 673	79 837	2 002	—	—	81 839	10 441	—	3 748	23	14 212	—	6 213	4 181	1 394	5 575	61	
62	110 075	79 896	2 131	—	—	82 027	10 708	—	3 317	15	14 041	—	5 477	4 158	1 201	5 360	62	
63	109 881	81 530	2 357	—	—	83 887	9 472	—	2 905	14	12 392	—	5 011	4 368	871	5 239	63	
62 VI	8 862	6 462	172	—	—	6 634	801	—	282	1	1 085	—	454	344	99	443	VI 62	
VII	8 865	6 548	171	—	—	6 719	845	—	214	1	1 061	—	434	323	74	397	VII	
VIII	9 061	6 714	163	—	—	6 877	820	—	216	1	1 037	—	440	344	93	438	VIII	
IX	8 387	6 101	158	—	—	6 259	800	—	257	1	1 058	—	410	310	95	405	IX	
X	9 939	7 211	205	—	—	7 416	989	—	284	2	1 274	—	477	372	108	480	X	
XI	9 865	7 163	218	—	—	7 382	950	—	281	1	1 232	—	489	376	104	481	XI	
XII	8 731	6 302	181	—	—	6 483	875	—	250	1	1 126	—	397	361	89	451	XII	
63 I	10 187	7 410	214	—	—	7 624	957	—	277	1	1 236	—	505	415	108	523	I 63	
II	8 994	6 498	183	—	—	6 681	917	—	277	1	1 194	—	438	356	70	426	II	
III	8 523	7 116	189	—	—	7 305	—	—	25	1	26	—	457	391	70	461	III	
IV	9 137	6 755	213	—	—	6 968	757	—	264	1	1 022	—	423	369	74	443	IV	
V	9 826	7 145	214	—	—	7 360	930	—	319	1	1 251	—	479	375	76	451	V	
VI	8 233	5 946	184	—	—	6 130	791	—	278	1	1 070	—	381	320	66	386	VI	
VII	9 039	6 786	207	—	—	6 993	820	—	172	2	993	—	407	311	53	365	VII	
VIII	8 584	6 390	186	—	—	6 576	786	—	220	1	1 007	—	357	309	62	371	VIII	
IX	8 679	6 383	181	—	—	6 564	780	—	252	1	1 034	—	418	334	66	400	IX	
X	10 023	7 334	211	—	—	7 545	957	—	287	1	1 245	—	449	411	77	487	X	
XI	9 459	7 006	201	—	—	7 207	889	—	263	1	1 153	—	360	379	75	454	XI	
XII	9 196	6 767	174	—	—	6 936	887	—	272	1	1 161	—	335	398	72	470	XII	
64 I	10 570	7 813	213	—	—	8 026	963	—	305	1	1 269	—	440	447	73	520	I 64	
II	9 158	6 726	184	—	—	6 910	862	—	282	1	1 146	—	367	400	64	464	II	
III	9 241	6 818	175	—	—	6 993	797	—	285	1	1 083	—	425	393	54	447	III	
IV	9 898	7 349	120	—	—	7 469	924	—	312	1	1 237	—	418	430	57	487	IV	
V	6 187	103	—	—	—	6 290	—	—	—	—	—	—	355	342	47	389	V	
2 — Production du groupe VI (Flambants gras)																		
61	61 676	23 573	—	—	12 625	36 198	3 408	12 015	2 801	—	18 225	—	—	5 430	509	5 939	61	
62	59 657	22 795	—	—	11 443	34 238	3 260	12 165	2 647	—	18 072	—	—	5 644	138	5 782	62	
63	57 334	22 018	—	—	11 255	33 273	3 103	11 213	2 371	—	16 686	—	—	5 674	141	5 815	63	
62 VI	4 883	1 896	—	—	943	2 840	245	967	230	—	1 442	—	—	464	13	476	VI 62	
VII	4 833	1 846	—	—	1 050	2 896	274	843	237	—	1 354	—	—	458	9	467	VII	
VIII	4 909	1 900	—	—	1 000	2 900	259	954	171	—	1 384	—	—	481	13	494	VIII	
IX	4 601	1 705	—	—	983	2 687	247	877	218	—	1 343	—	—	431	11	442	IX	
X	5 412	1 994	—	—	1 076	3 070	292	1 132	249	—	1 673	—	—	501	16	517	X	
XI	5 276	1 968	—	—	931	2 899	288	1 164	246	—	1 697	—	—	512	16	528	XI	
XII	4 681	1 836	—	—	809	2 645	266	924	222	—	1 411	—	—	477	11	488	XII	
63 I	5 535	2 089	—	—	1 033	3 123	316	1 155	241	—	1 711	—	—	533	13	546	I 63	
II	4 875	1 786	—	—	906	2 692	294	1 069	223	—	1 586	—	—	460	11	471	II	
III	3 528	1 866	—	—	1 007	2 873	—	—	40	—	40	—	—	471	13	484	III	
IV	4 659	1 838	—	—	938	2 777	233	817	204	—	1 255	—	—	485	13	498	IV	
V	5 204	1 953	—	—	963	2 916	295	1 100	246	—	1 640	—	—	515	10	525	V	
VI	4 522	1 659	—	—	852	2 511	268	1 019	214	—	1 502	—	—	395	10	404	VI	
VII	4 995	1 850	—	—	1 004	2 853	265	1 095	222	—	1 581	—	—	440	9	449	VII	
VIII	4 408	1 726	—	—	956	2 682	270	777	108	—	1 156	—	—	444	9	453	VIII	
IX	4 607	1 703	—	—	922	2 625	267	924	203	—	1 395	—	—	451	11	462	IX	
X	5 359	1 979	—	—	1 003	2 982	328	1 149	233	—	1 710	—	—	507	13	520	X	
XI	4 990	1 814	—	—	906	2 720	292	1 142	218	—	1 651	—	—	463	14	478	XI	
XII	4 652	1 754	—	—	765	2 519	274	966	219	—	1 459	—	—	509	15	524	XII	
64 I	5 407	1 999	—	—	973	2 972	301	1 221	221	—	1 744	—	—	515	18	532	I 64	
II	4 886	1 701	—	—	929	2 631	289	1 149	218	—	1 656	—	—	443	15	458	II	
III	4 865	1 722	—	—	928	2 651	274	1 113	209	—	1 595	—	—	466	21	486	III	
IV	5 312	1 877	—	—	970	2 847	319	1 247	225	—	1 791	—	—	525	21	546	IV	
V	1 589	—	—	—	788	2 377	—	—	—	—	—	—	—	404	19	422	V	

PRODUKTIE VAN STEENKOLEN

Produktie naar groepen

1 Groep V (Vetkolen)

2 Groep VI (Gaskolen)

PRODUZIONE DI CARBON FOSSILE

Produzione per gruppi di categorie

1 Gruppo V (Grassi)

2 Gruppo VI (Grassi a lunga flamma)

Siehe „Anmerkungen“ — Voir „Observations“ — Zie „Opmerkingen“ — Vedi „Osservazioni“

STEINKOHLFÖRDERUNG

Förderung nach Kohlengruppen

1 Gruppen V und VI (Verkokbare Kohle)

2 Gruppe VII (Oberste Flammkohle)

(A) t = t; (B) t SKE

PRODUCTION DE HOUILLE

Production par catégories

1 Groupes V et VI (Houille cokéifiable)

2 Groupe VII (Flambants secs)

1 000 t

(A) t = t; (B) t ec

	Gemeinschaft Communité	Deutschland (B.R.)						France					Italia	Neder-land	Belgique/België			
		Ruhr	Aachen	Nieder-sachsen	Saar	Klein-zechen	Total	Nord-P.d.C.	Lor-raine	Centre-Midi	Petites mines	Total			Campine Kempen	Sud Zuiden	Total	
		A	B	B	A			A	A	A	A	A			A	A	A	
1 — Production des groupes V et VI (Houille cokéifiable)																		
61	172 350	103 410	2 002	—	12 625	118 037	13 849	12 015	6 549	23	32 437	—	6 213	9 611	1 903	11 514	61	
62	169 732	102 692	2 131	—	11 443	116 266	13 969	12 165	5 965	15	32 113	—	5 477	9 802	1 340	11 142	62	
63	167 215	103 549	2 357	—	11 255	117 161	12 575	11 213	5 276	14	29 079	—	5 011	10 042	1 012	11 054	63	
62 VI	13 745	8 358	172	—	943	9 474	1 046	967	512	1	2 527	—	454	808	112	919	VI 62	
VII	13 698	8 394	171	—	1 050	9 615	1 119	843	451	1	2 415	—	434	781	83	864	VII	
VIII	13 970	8 614	163	—	1 000	9 777	1 079	954	387	1	2 421	—	440	825	106	932	VIII	
IX	12 988	7 806	158	—	983	8 946	1 048	877	476	1	2 402	—	410	740	107	847	IX	
X	15 351	9 205	205	—	1 076	10 486	1 281	1 132	533	2	2 948	—	477	873	124	997	X	
XI	15 141	9 131	218	—	931	10 281	1 238	1 164	525	1	2 929	—	489	888	120	1 009	XI	
XII	13 412	8 138	181	—	804	9 129	1 141	924	472	1	2 537	—	397	839	100	939	XII	
63 I	15 722	9 500	214	—	1 033	10 746	1 273	1 155	518	1	2 947	—	505	949	121	1 069	I 63	
II	13 869	8 284	183	—	906	9 373	1 211	1 069	500	1	2 781	—	438	815	82	897	II	
III	12 051	8 983	189	—	1 007	10 178	—	—	65	1	66	—	457	862	83	945	III	
IV	13 796	8 593	213	—	938	9 744	990	817	468	1	2 277	—	423	854	87	941	IV	
V	15 030	9 099	214	—	963	10 276	1 225	1 100	565	1	2 891	—	479	890	86	976	V	
VI	12 756	7 604	184	—	852	8 641	1 059	1 019	492	1	2 572	—	381	715	76	791	VI	
VII	14 035	8 635	207	—	1 004	9 846	1 085	1 095	393	2	2 575	—	407	752	63	814	VII	
VIII	12 992	8 116	186	—	956	9 258	1 056	777	329	1	2 163	—	357	753	72	825	VIII	
IX	13 286	8 086	181	—	922	9 189	1 048	924	455	1	2 428	—	418	785	77	862	IX	
X	15 382	9 312	211	—	1 003	10 527	1 285	1 149	519	1	2 955	—	449	917	90	1 007	X	
XI	14 449	8 820	201	—	906	9 928	1 181	1 142	481	1	2 805	—	360	843	89	932	XI	
XII	13 848	8 516	174	—	765	9 455	1 161	966	492	1	2 619	—	335	907	87	995	XII	
64 I	15 977	9 812	213	—	973	10 998	1 265	1 221	526	1	3 013	—	440	962	91	1 053	I 64	
II	14 044	8 427	184	—	929	9 541	1 151	1 149	501	1	2 802	—	367	843	79	922	II	
III	14 106	8 540	175	—	928	9 644	1 071	1 113	494	1	2 678	—	425	859	74	933	III	
IV	15 210	9 226	120	—	970	10 316	1 243	1 247	537	1	3 028	—	418	855	78	1 033	IV	
V	7 776	7 776	103	—	788	8 667	—	—	—	—	—	—	355	746	66	811	V	
2 — Production du groupe VII (Flambants secs)																		
61	6 819	—	—	—	3 465	3 465	—	1 995	629	36	2 660	694	—	—	—	—	61	
62	6 907	—	—	—	3 476	3 476	—	2 122	614	28	2 765	667	—	—	—	—	62	
63	6 736	—	—	—	3 660	3 660	—	1 951	547	6	2 504	571	—	—	—	—	63	
62 VI	557	—	—	—	268	268	—	183	50	2	235	54	—	—	—	—	VI 62	
VII	567	—	—	—	297	297	—	152	55	2	209	60	—	—	—	—	VII	
VIII	532	—	—	—	304	304	—	137	40	0	177	51	—	—	—	—	VIII	
IX	586	—	—	—	317	317	—	165	49	2	216	53	—	—	—	—	IX	
X	680	—	—	—	349	349	—	204	53	3	260	71	—	—	—	—	X	
XI	634	—	—	—	312	312	—	200	54	3	254	68	—	—	—	—	XI	
XII	550	—	—	—	288	288	—	165	45	2	213	49	—	—	—	—	XII	
63 I	640	—	—	—	330	330	—	192	58	3	253	57	—	—	—	—	I 63	
II	551	—	—	—	283	283	—	174	51	2	227	40	—	—	—	—	II	
III	368	—	—	—	314	314	—	—	7	1	8	46	—	—	—	—	III	
IV	519	—	—	—	286	286	—	142	45	—	188	45	—	—	—	—	IV	
V	588	—	—	—	298	298	—	186	51	—	237	53	—	—	—	—	V	
VI	510	—	—	—	248	248	—	169	47	—	217	45	—	—	—	—	VI	
VII	544	—	—	—	314	314	—	130	50	—	180	50	—	—	—	—	VII	
VIII	554	—	—	—	293	293	—	170	45	—	215	47	—	—	—	—	VIII	
IX	591	—	—	—	311	311	—	188	44	—	233	47	—	—	—	—	IX	
X	691	—	—	—	373	373	—	212	53	—	265	53	—	—	—	—	X	
XI	623	—	—	—	323	323	—	206	48	—	253	46	—	—	—	—	XI	
XII	556	—	—	—	286	286	—	181	48	—	228	42	—	—	—	—	XII	
64 I	676	—	—	—	351	351	—	231	53	—	284	40	—	—	—	—	I 64	
II	627	—	—	—	321	321	—	217	52	—	268	38	—	—	—	—	II	
III	629	—	—	—	342	342	—	206	49	—	255	32	—	—	—	—	III	
IV	706	—	—	—	371	371	—	229	53	—	282	53	—	—	—	—	IV	
V	—	—	—	—	294	294	—	—	—	—	—	38	—	—	—	—	V	

PRODUKTIE VAN STEENKOLEN

Produktie naar groepen

1 Groepen V en VI (Verkooksbare kolen)

2 Groep VII (Gasvlamkolen)

PRODUZIONE DI CARBON FOSSILE

Produzione per gruppi di categorie

1 Gruppi V e VI (Carboni adatti alla cokificazione)

2 Gruppo VII (Secco a lungo fiamma)

Seihe „Anmerkungen“ — Voir „Observations“ — Zie „Opmerkingen“ — Vedi „Osservazioni“

AUSTAUSCH VON STEINKOHLE

ECHANGES DE HOUILLE

Bezüge - Einfuhr

Réceptions - Importations

- 1 Bezüge aus der Gemeinschaft
- 2 Bezüge aus Deutschland (B.R.)
- 3 Bezüge aus Frankreich
- 4 Bezüge aus den Niederlanden

- 1 Réceptions en provenance de la Communauté
- 2 Réceptions en provenance d'Allemagne (R.F.)
- 3 Réceptions en provenance de France
- 4 Réceptions en provenance des Pays-Bas

1 000

	Gemeinschaft Communauté	Deutsch- land (B.R.)	France	Italia	Neder- land	Belgique België	Luxem- bourg	Gemeinschaft Communauté	Deutsch- land (B.R.)	France	Italia	Neder- land	Belgique België	Luxem- bourg	
	1 — Réceptions en provenance de la Communauté							2 — Réceptions en provenance d'Allemagne (R.F.)							
1961	19 796	1 171	7 973	3 296	3 932	3 213	211	14 438	—	6 314	2 796	3 008	2 176	143	1961
1962	19 803	1 232	7 823	2 528	4 583	3 433	204	14 567	—	6 185	2 027	3 820	2 394	141	1962
1963	18 552	1 425	8 119	1 185	4 089	3 534	200	13 788	—	6 159	1 145	3 784	2 550	150	1963
1962 VI	1 578	102	658	165	358	276	19	1 116	—	498	123	298	183	13	VI 1962
VII	1 719	88	686	231	409	288	17	1 275	—	533	178	348	205	12	VII
VIII	1 703	102	713	189	391	292	16	1 272	—	576	144	341	199	11	VIII
IX	1 496	86	619	145	357	274	15	1 111	—	512	98	303	187	10	IX
X	1 739	88	697	221	424	293	16	1 294	—	561	166	352	203	11	X
XI	1 558	91	671	86	393	299	18	1 154	—	526	81	330	204	12	XI
XII	1 566	88	600	175	384	302	18	1 174	—	472	153	320	218	11	XII
1963 I	1 225	89	584	120	220	194	18	942	—	471	101	213	144	13	I 1963
II	1 219	125	564	94	178	240	17	902	—	445	92	175	178	12	II
III	1 796	101	877	133	366	302	17	1 373	—	663	132	347	218	13	III
IV	1 901	144	864	180	398	295	20	1 413	—	628	180	372	217	15	IV
V	1 735	142	721	93	434	327	18	1 320	—	555	92	414	245	14	V
VI	1 436	122	583	56	360	299	15	1 071	—	440	54	341	224	12	VI
VII	1 638	126	709	76	387	324	17	1 245	—	561	73	361	237	13	VII
VIII	1 543	134	638	68	375	313	15	1 130	—	487	65	343	224	11	VIII
IX	1 514	112	641	107	338	302	15	1 118	—	502	105	297	204	10	IX
X	1 552	115	677	94	350	298	17	1 142	—	518	92	321	199	13	X
XI	1 444	110	622	69	319	308	15	1 032	—	449	67	282	222	13	XI
XII	1 549	106	639	94	363	330	17	1 100	—	440	91	319	237	12	XII
1964 I	1 579	74	754	71	342	324	15	1 157	—	559	66	293	226	13	I 1964
II	1 477	60	696	49	368	289	14	1 126	—	506	47	333	228	13	II
III	1 347	62	639	47	312	277	10	1 005	—	467	46	272	212	8	III
IV	1 501	94	749	47	293	306	12	1 116	—	585	46	244	231	10	IV
V	1 368	81	590	76	307	302	12	993	—	461	70	235	218	9	V
	3 — Réceptions en provenance de France							4 — Réceptions en provenance des Pays Bas							
1961	977	641	—	32	28	251	26	2 259	352	1 104	12	—	787	4	1961
1962	1 015	663	—	35	19	278	20	2 226	397	1 059	4	—	761	4	1962
1963	746	549	—	19	6	155	17	2 310	404	1 066	5	—	829	7	1963
1962 VI	88	57	—	3	1	25	1	201	31	100	0	—	69	0	VI 1962
VII	72	40	—	3	2	26	1	198	31	108	1	—	58	0	VII
VIII	79	49	—	2	1	26	1	188	31	90	0	—	67	0	VIII
IX	71	44	—	4	2	20	1	163	33	62	1	—	68	0	IX
X	88	56	—	4	1	25	1	177	30	82	1	—	65	0	X
XI	92	59	—	3	1	27	1	196	32	95	1	—	68	1	XI
XII	77	53	—	3	0	18	2	177	35	76	0	—	66	0	XII
1963 I	81	61	—	3	1	14	2	139	28	74	0	—	37	1	I 1963
II	105	89	—	2	0	11	2	152	26	75	0	—	50	0	II
III	4	3	—	0	—	1	—	231	46	100	0	—	83	1	III
IV	43	40	—	—	0	1	2	220	40	103	0	—	77	0	IV
V	66	53	—	1	1	10	2	204	33	97	0	—	72	0	V
VI	59	44	—	2	1	10	1	182	34	82	0	—	64	0	VI
VII	55	38	—	2	0	13	1	207	37	95	1	—	74	1	VII
VIII	67	47	—	3	1	15	1	197	36	86	1	—	74	0	VIII
IX	55	37	—	2	1	14	1	203	36	81	0	—	84	1	IX
X	77	47	—	2	1	26	1	189	28	87	1	—	73	1	X
XI	68	48	—	1	1	18	0	180	27	84	1	—	68	1	XI
XII	63	40	—	2	0	20	1	205	32	100	0	—	72	1	XII
1964 I	74	46	—	3	1	24	0	201	21	104	1	—	75	0	I 1964
II	39	29	—	1	1	8	0	175	22	98	0	—	54	1	II
III	41	28	—	1	3	9	0	163	17	90	0	—	56	0	III
IV	48	31	—	2	5	10	0	151	24	82	0	—	45	0	IV
V	56	34	—	5	5	12	0	156	21	62	1	—	72	0	V

UITWISSELINGEN VAN STEENKOLEN

SCAMBI DI CARBON FOSSILE

Aanvoer - Invoer

Arrivi - Importazioni

- 1 Aanvoer uit de Gemeenschap
- 2 Aanvoer uit Duitsland (B.R.)
- 3 Aanvoer uit Frankrijk
- 4 Aanvoer uit Nederland

- 1 Arrivi dalla Comunità
- 2 Arrivi dalla Germania (R.F.)
- 3 Arrivi dalla Francia
- 4 Arrivi dai Paesi Bassi

Siehe „Anmerkungen“ — Voir „Observations“ — Zie „Opmerkingen“ — Vedi „Osservazioni“

AUSTAUSCH VON STEINKOHLE

ECHANGES DE HOUILLE

Bezüge - Einfuhr

Réceptions - Importations

- 1 Bezüge aus Belgien
- 2 Einfuhr aus Dritten Ländern
- 3 Einfuhr aus U.S.A.
- 4 Einfuhr aus Grossbritannien

- 1 Réceptions en provenance de Belgique
- 2 Importations en provenance des Pays tiers
- 3 Importations en provenance des U.S.A.
- 4 Importations en provenance de Grance-Bretagne

1 000 t

	Gemeinschaft Communaute	Deutsch- land (B.R.)	France	Italia	Neder- land	Belgie België	Luxem- bourg	Gemeinschaft Communaute	Deutsch- land (B.R.)	France	Italia	Neder- land	Belgie België	Luxem- bourg		
1 — Réceptions en provenance de Belgique								2 — Importations en provenance des Pays tiers								
1961	2 124	178	555	456	896	—	39	18 598	5 449	2 361	6 751	3 207	830	—	1961	
1962	1 995	173	579	462	744	—	39	22 550	6 005	2 983	8 090	4 152	1 320	—	1962	
1963	1 708	473	894	16	299	—	26	32 965	6 282	7 464	9 860	5 528	3 814	16	1963	
1962	VI	174	14	60	37	—	4	1 860	565	277	649	258	111	—	VI 1962	
	VII	173	16	46	49	—	3	2 017	613	303	649	360	92	—	VII	
	VIII	165	23	47	43	—	3	2 082	627	198	747	421	89	—	VIII	
	IX	151	9	44	42	—	3	1 881	464	248	680	318	172	—	IX	
	X	179	2	55	50	—	3	2 182	486	266	767	539	124	—	X	
	XI	134	0	49	1	—	3	1 961	363	238	730	460	169	—	XI	
	XII	163	1	53	19	—	4	2 138	469	270	740	433	225	—	XII	
1963	I	63	0	39	15	—	3	1 937	389	198	833	404	113	—	I 1963	
	II	60	10	43	4	—	3	2 079	441	291	580	562	204	—	II	
	III	188	52	114	0	—	3	2 505	527	343	852	431	351	1	III	
	IV	224	64	132	—	—	2	2 867	631	788	798	394	250	5	IV	
	V	147	56	68	—	—	2	3 108	588	810	928	406	375	2	V	
	VI	125	43	62	—	—	2	2 644	505	638	794	348	359	1	VI	
	VII	131	51	53	—	—	2	2 930	564	744	844	447	329	2	VII	
	VIII	147	51	65	—	—	2	2 909	608	737	857	387	319	1	VIII	
	IX	138	38	58	—	—	2	3 127	564	878	855	473	356	1	IX	
	X	143	39	73	0	—	2	2 951	435	760	852	559	344	2	X	
	XI	162	35	88	0	—	2	3 006	559	665	816	574	389	2	XI	
	XII	180	34	99	0	—	3	2 901	471	612	851	541	425	1	XII	
1964	I	146	6	91	0	—	2	2 633	539	587	708	460	339	1	I 1964	
	II	138	9	92	—	—	2	2 568	454	559	743	554	258	—	II	
	III	158	18	82	—	—	2	2 690	434	522	947	495	293	—	III	
	IV	139	39	82	—	—	2	2 613	616	490	838	420	249	1	IV	
	V	163	26	67	—	—	2	2 340	431	468	769	436	237	—	V	
3 — Importations en provenance des Etats Unis								4 — Importations en provenance de Grande-Bretagne								
1961	11 734	4 323	649	4 427	1 668	668	—	2 527	542	414	113	1 324	134	—	1961	
1962	14 291	4 933	778	5 407	2 250	923	—	3 099	490	791	101	1 445	273	—	1962	
1963	20 250	5 066	2 577	7 233	3 267	2 103	5	5 626	600	2 124	136	1 607	1 148	12	1963	
1962	VI	1 255	479	83	505	95	93	261	33	74	—	136	18	—	VI 1962	
	VII	1 258	492	107	462	130	66	319	53	62	11	175	17	—	VII	
	VIII	1 397	511	43	528	241	74	243	37	48	4	142	13	—	VIII	
	IX	1 164	369	62	473	145	114	269	35	65	3	129	37	—	IX	
	X	1 388	385	79	521	344	60	314	49	77	15	132	41	—	X	
	XI	1 134	277	46	419	284	108	315	35	94	5	131	50	—	XI	
	XII	1 320	359	84	485	263	129	338	57	97	17	118	50	—	XII	
1963	I	1 381	345	71	615	285	65	204	18	47	12	86	40	—	I 1963	
	II	1 387	364	103	360	451	109	272	50	79	10	76	57	—	II	
	III	1 642	417	144	655	245	182	435	61	120	11	136	107	1	III	
	IV	1 855	527	394	608	217	104	483	50	218	—	125	89	1	IV	
	V	1 841	474	292	714	194	167	576	64	201	9	162	137	2	V	
	VI	1 605	412	207	622	160	204	472	51	165	3	136	117	1	VI	
	VII	1 622	433	184	593	220	192	535	50	228	—	157	98	2	VII	
	VIII	1 707	478	160	646	218	205	526	49	256	18	119	84	1	VIII	
	IX	1 953	474	313	680	275	210	505	40	229	—	146	90	1	IX	
	X	1 701	322	261	605	317	195	612	57	215	44	177	117	1	X	
	XI	1 835	473	222	557	346	236	525	48	211	13	143	109	2	XI	
	XII	1 722	346	225	578	339	234	479	63	155	16	143	102	1	XII	
1964	I	1 740	469	249	512	284	225	384	38	105	4	108	129	1	I 1964	
	II	1 600	376	178	602	314	130	417	48	133	12	136	89	—	II	
	III	1 728	358	140	739	446	145	416	61	129	10	122	94	—	III	
	IV	1 728	519	139	671	245	154	345	68	76	—	128	72	1	IV	
	V	1 481	332	142	588	295	125	337	72	68	10	108	79	—	V	

UITWISSELINGEN VAN STEENKOLEN

SCAMBI DI CARBON FOSSILE

Aanvoer - Invoer

Arrivi - Importazioni

- 1 Aanvoer uit België
- 2 Invoer uit Derde landen
- 3 Invoer uit de U.S.A.
- 4 Invoer uit Groot-Brittannië

- 1 Arrivi dal Belgio
- 2 Importazioni dai Paesi terzi
- 3 Importazioni dagli Stati Uniti
- 4 Importazioni dalla Gran Bretagna

Siehe „Anmerkungen“ — Voir „Observations“ — Zie „Opmerkingen“ — Vedi „Osservazioni“

AUSTAUSCH VON STEINKOHL
Einfuhr-Bestände bei den Importeuren

ECHANGES DE HOUILLE
Importations-Stocks chez les importateurs

- 1 Einfuhr aus Polen
2 Einfuhr aus der U.d.S.S.R.
3 Einfuhr aus anderen Ländern
4 Bestände bei den Importeuren (JE bzw. ME)

- 1 Importations en provenance de Pologne
2 Importations en provenance d'U.R.S.S.
3 Importations en provenance d'autres pays
4 Stocks chez les importateurs (en fin de période)

1 000 t

	Gemeinschaft Communité	Deutsch- land (B.R.)	France	Italia	Neder- land	Belgique België	Luxem- bourg	Gemeinschaft Communité	Deutsch- land (B.R.)	France	Italia	Neder- land	Belgique België	Luxem- bourg		
1 — Importations en provenance de Pologne								2 — Importations en provenance d'U.R.S.S.								
1961	1 778	390	225	1 014	151	—	—	1 884	45	932	854	32	20	—	1961	
1962	1 840	408	226	991	215	—	—	2 360	16	947	1 200	131	66	—	1962	
1963	1 759	397	361	784	213	4	—	3 922	30	1 836	1 315	318	423	—	1963	
1962 VI	108	29	15	49	15	—	—	177	3	80	85	7	0	—	VI 1962	
VII	120	34	14	41	32	—	—	214	—	99	98	15	2	—	VII	
VIII	129	46	14	54	15	—	—	216	—	78	127	9	2	—	VIII	
IX	121	32	10	62	18	—	—	220	—	87	100	22	12	—	IX	
X	177	32	24	104	16	—	—	177	—	57	88	22	11	—	X	
XI	179	37	10	119	12	—	—	215	—	65	133	9	8	—	XI	
XII	179	44	32	92	11	—	—	190	6	38	109	16	22	—	XII	
1963 I	147	24	10	105	7	—	—	132	—	54	60	11	7	—	I 1963	
II	108	24	4	75	4	—	—	186	2	46	94	18	27	—	II	
III	92	48	—	39	5	—	—	255	—	42	137	32	44	—	III	
IV	93	47	4	30	13	—	—	318	5	98	136	38	40	—	IV	
V	167	41	25	82	19	—	—	384	7	214	105	18	40	—	V	
VI	108	31	35	17	25	—	—	361	10	180	116	27	28	—	VI	
VII	144	33	26	73	13	—	—	439	3	230	142	28	35	—	VII	
VIII	185	36	49	78	22	—	—	395	3	228	108	25	30	—	VIII	
IX	187	26	95	49	17	—	—	359	—	218	77	28	36	—	IX	
X	186	28	59	71	28	—	—	369	—	196	111	33	29	—	X	
XI	165	31	37	63	34	—	—	374	7	164	134	29	40	—	XI	
XII	177	29	17	102	24	4	—	362	3	168	93	31	67	—	XII	
1964 I	127	28	28	52	19	—	—	269	4	136	72	26	32	—	I 1964	
II	86	28	21	24	14	—	—	326	2	161	69	63	31	—	II	
III	109	11	35	38	21	5	—	280	3	125	129	6	18	—	III	
IV	160	24	65	39	24	6	—	275	4	153	91	11	17	—	IV	
V	92	19	45	11	14	3	—	346	7	175	132	18	14	—	V	
3 — Importations en provenance d'autres pays								4 — Stocks chez les importateurs (en fin de période)								
1961	674	149	141	343	33	8	—	4 784	194	4 188	.	.	17	.	1961	
1962	960	157	242	392	112	57	—	5 047	156	4 594	.	.	23	.	1962	
1963	1 407	189	566	393	122	136	—	2 129	87	1 634	.	.	61	.	1963	
1962 VI	60	20	25	10	4	0	—	5 028	192	4 565	.	.	7	.	VI 1962	
VII	106	34	22	36	8	6	—	5 198	207	4 661	.	.	16	.	VII	
VIII	97	33	16	34	14	—	—	5 318	212	4 780	.	.	12	.	VIII	
IX	107	28	24	42	4	9	—	5 283	185	4 741	.	.	13	.	IX	
X	126	20	29	39	26	13	—	5 202	176	4 733	.	.	13	.	X	
XI	118	14	23	55	23	3	—	5 191	166	4 722	.	.	18	.	XI	
XII	111	3	20	38	26	25	—	5 047	156	4 594	.	.	23	.	XII	
1963 I	72	2	16	41	14	—	—	4 581	97	4 281	.	.	4	.	I 1963	
II	126	1	59	41	14	11	—	4 092	45	3 887	.	.	11	.	II	
III	80	2	38	9	13	18	—	3 479	17	3 285	.	.	27	.	III	
IV	118	2	74	24	1	17	—	3 082	37	2 845	.	.	34	.	IV	
V	141	2	77	18	13	31	—	2 880	42	2 632	.	.	29	.	V	
VI	99	2	51	35	1	10	—	2 733	37	2 449	.	.	42	.	VI	
VII	190	45	76	37	29	3	—	2 639	44	2 312	.	.	46	.	VII	
VIII	97	42	44	8	3	1	—	2 625	45	2 285	.	.	30	.	VIII	
IX	122	23	24	49	7	19	—	2 523	50	2 162	.	.	36	.	IX	
X	83	28	29	20	3	3	—	2 308	44	1 960	.	.	28	.	X	
XI	106	1	31	48	21	5	—	2 214	49	1 854	.	.	29	.	XI	
XII	163	29	48	63	3	19	—	2 129	87	1 634	.	.	61	.	XII	
1964 I	164	1	69	68	23	3	—	2 058	70	1 539	.	.	64	.	I 1964	
II	140	1	67	36	28	8	—	2 062	78	1 478	.	.	83	.	II	
III	157	1	93	32	0	31	—	.	45	III	
IV	107	1	57	37	12	—	—	.	56	IV	
V	84	1	38	28	1	16	—	V	

UITWISSELINGEN VAN STEENKOLEN
Invoer-Voorraden bij de importeurs

SCAMBI DI CARBON FOSSILE
Importazioni-Stocks presso gli importatori

- 1 Invoer uit Polen
2 Invoer uit de U.S.S.R.
3 Invoer uit andere landen
4 Voorraden bij de importeurs (einde tijdvak)

- 1 Importazioni dalla Polonia
2 Importazioni dall'U.R.S.S.
3 Importazioni dagli altri paesi
4 Stocks presso gli importatori (fine periodo)

Siehe „Anmerkungen“ — Voir „Observations“ — Zie „Opmerkingen“ — Vedi „Osservazioni“

AUSTAUSCH VON STEINKOHL E

ECHANGES DE HOUILLE

Lieferungen

Livraisons

- 1 Lieferungen an die Gemeinschaft
- 2 Lieferungen nach Deutschland (B.R.)
- 3 Lieferungen nach Frankreich
- 4 Lieferungen nach Italien
- 5 Lieferungen in die Niederlande
- 6 Lieferungen nach Belgien

- 1 Livraisons à la Communauté
- 2 Livraisons à l'Allemagne (R.F.)
- 3 Livraisons à la France
- 4 Livraisons à l'Italie
- 5 Livraisons aux Pays-Bas
- 6 Livraisons à la Belgique

1 000 t

	Gemeinschaft Communaute	Deutschland (B.R.)	France	Niederland	Belgique België	Gemeinschaft Communaute	Deutschland (B.R.)	France	Niederland	Belgique België	Gemeinschaft Communaute	Deutschland (B.R.)	France	Niederland	Belgique België	
	1 — Livraisons à la Communauté					2 — Livraisons à l'Allemagne (R.F.)					3 — Livraisons à la France					
1961	19 635	14 213	973	2 278	2 171	1 150	—	645	328	177	7 948	6 286	—	1 095	567	1961
1962	19 254	14 144	1 003	2 245	1 863	1 201	—	674	363	164	7 755	6 130	—	1 057	567	1962
1963	17 912	13 299	716	2 276	1 621	1 402	—	544	375	483	8 229	6 270	—	1 066	893	1963
1962 VI	1 629	1 144	89	205	191	100	—	60	30	11	647	487	—	102	58	VI 1962
VII	1 649	1 233	72	199	145	91	—	42	30	19	680	537	—	103	39	VII
VIII	1 673	1 248	76	193	157	96	—	45	30	21	715	570	—	92	53	VIII
IX	1 497	1 134	70	151	141	79	—	45	26	8	625	531	—	51	43	IX
X	1 606	1 186	87	192	141	88	—	59	28	1	684	537	—	93	53	X
XI	1 598	1 173	88	207	130	95	—	63	32	—	652	506	—	96	50	XI
XII	1 415	1 051	67	165	132	82	—	49	31	2	599	479	—	68	53	XII
1963 I	1 187	921	69	151	46	87	—	57	29	1	581	472	—	69	39	I 1963
II	1 178	857	101	157	63	133	—	89	26	17	563	444	—	78	41	II
III	1 810	1 388	3	223	196	99	—	3	41	55	902	679	—	105	118	III
IV	1 797	1 331	39	206	222	133	—	35	31	67	875	645	—	98	132	IV
V	1 672	1 248	65	213	146	140	—	53	37	50	743	565	—	101	76	V
VI	1 439	1 080	58	179	122	122	—	45	29	47	588	453	—	81	54	VI
VII	1 574	1 186	54	200	134	135	—	39	39	57	705	565	—	88	51	VII
VIII	1 491	1 104	61	189	136	123	—	44	37	42	670	513	—	89	68	VIII
IX	1 411	1 051	58	183	118	107	—	40	28	40	637	504	—	79	54	IX
X	1 523	1 118	75	191	139	115	—	49	23	42	691	523	—	93	75	X
XI	1 444	1 045	71	179	149	115	—	50	27	39	644	475	—	85	84	XI
XII	1 386	970	63	204	149	94	—	40	28	26	632	433	—	100	99	XII
1964 I	1 506	1 088	74	201	144	67	—	46	21	2	747	544	—	106	97	I 1964
II	1 465	1 078	39	167	181	59	—	30	19	10	708	513	—	100	95	II
III	1 325	987	43	168	128	68	—	29	16	23	667	492	—	96	79	III
IV	1 462	1 095	53	163	152	92	—	32	20	40	742	581	—	76	85	IV
V	1 229	916	57	147	110	75	—	36	20	19	596	466	—	63	67	V
	4 — Livraisons à l'Italie					5 — Livraisons aux Pays-Bas					6 — Livraisons à la Belgique					
1961	2 772	2 271	23	4	474	3 801	2 848	29	—	924	3 263	2 165	250	840	—	1961
1962	2 414	2 003	25	5	377	4 256	3 510	20	—	727	3 440	2 360	264	816	—	1962
1963	1 147	1 124	16	6	1	3 588	3 363	7	—	218	3 347	2 391	132	823	—	1963
1962 VI	243	181	3	0	58	347	285	1	—	61	275	177	24	74	—	VI 1962
VII	178	143	2	1	32	387	332	2	—	53	298	208	25	65	—	VII
VIII	170	142	1	1	26	381	326	2	—	54	296	199	27	71	—	VIII
IX	188	151	3	0	33	323	267	1	—	55	268	175	20	73	—	IX
X	135	115	2	1	17	388	320	1	—	67	295	201	24	70	—	X
XI	177	157	2	1	17	352	290	1	—	61	304	207	21	77	—	XI
XII	98	79	2	0	17	341	282	1	—	58	278	200	13	65	—	XII
1963 I	110	108	2	1	—	175	171	0	—	3	216	158	8	51	—	I 1963
II	102	100	2	0	0	147	144	0	—	3	217	157	7	53	—	II
III	195	195	—	0	0	327	306	—	—	20	271	195	—	76	—	III
IV	119	119	—	0	—	350	329	0	—	21	301	223	1	76	—	IV
V	69	67	1	0	—	393	375	1	—	18	310	227	9	74	—	V
VI	91	89	1	1	—	354	335	1	—	18	268	191	9	68	—	VI
VII	51	49	1	1	—	360	335	1	—	24	307	224	12	72	—	VII
VIII	77	75	1	1	—	322	297	1	—	24	286	209	14	63	—	VIII
IX	92	89	2	0	—	288	264	1	—	23	273	184	14	74	—	IX
X	95	93	2	0	—	311	291	1	—	19	295	198	22	74	—	X
XI	87	84	2	1	—	275	249	1	—	24	308	224	17	67	—	XI
XII	61	58	2	0	—	286	265	0	—	20	297	202	19	75	—	XII
1964 I	81	77	3	1	—	276	232	1	—	43	317	222	22	73	—	I 1964
II	49	48	1	0	—	370	294	1	—	75	265	212	7	46	—	II
III	44	43	1	0	—	263	238	2	—	23	271	206	11	54	—	III
IV	44	42	2	0	—	257	227	5	—	25	313	235	13	65	—	IV
V	43	40	2	1	—	226	198	6	—	22	279	203	14	62	—	V

UITWISSELINGEN VAN STEENKOLEN

SCAMBI DI CARBON FOSSILE

Leveringen

Forniture

- 1 Leveringen aan de Gemeenschap
- 2 Leveringen naar Duitsland (B.R.)
- 3 Leveringen naar Frankrijk
- 4 Leveringen naar Italien
- 5 Leveringen naar Nederland
- 6 Leveringen naar België

- 1 Forniture alla Comunità
- 2 Forniture alla Germania (R.F.)
- 3 Forniture alla Francia
- 4 Forniture all'Italia
- 5 Forniture ai Paesi Bassi
- 6 Forniture al Belgio

Siehe „Anmerkungen“ — Voir „Observations“ — Zie „Opmerkingen“ — Vedi „Osservazioni“

AUSTAUSCH VON STEINKOHLE

Lieferungen - Ausfuhr

- 1 Lieferungen nach Luxemburg
- 2 Ausfuhr in Dritte Lander
- 3 Ausfuhr in die Schweiz
- 4 Ausfuhr nach : Danemark, Finnland, Norwegen, Schweden
- 5 Ausfuhr nach osterreich
- 6 Ausfuhr in andere Lander

ECHANGES DE HOUILLE

Livraisons - Exportations

- 1 Livraisons au Luxembourg
- 2 Exportations vers les Pays tiers
- 3 Exportations vers la Suisse
- 4 Exportations vers : Danemark, Finlande, Norvege, Suede
- 5 Exportations vers l'Autriche
- 6 Exportations vers les autres pays

1 000 t

	Gemeinschaft Communite	Deutsch- land (B.R.)	France	Neder- land	Belgique Belgie	Gemeinschaft Communite	Deutsch- land (B.R.)	France	Neder- land	Belgique Belgie	Gemeinschaft Communite	Deutsch- land (B.R.)	France	Neder- land	Belgique Belgie	
	1 — Livraisons au Luxembourg					2 — Exportations vers les Pays tiers					3 — Exportations vers la Suisse					
1961	202	143	26	3	30	3 580	2 438	389	71	682	1 286	696	262	48	280	1961
1962	193	141	20	4	28	4 705	3 485	335	62	823	1 324	681	275	50	318	1962
1963	199	151	17	7	25	3 372	2 801	237	87	247	1 202	694	228	69	211	1963
1962 VI	17	13	1	0	3	501	403	19	7	73	99	52	14	6	28	VI 1962
VII	16	12	1	0	2	434	327	22	6	79	136	67	20	6	43	VII
VIII	15	11	1	0	2	439	331	22	7	78	137	72	20	5	40	VIII
IX	14	10	1	0	2	324	248	28	5	43	89	56	21	4	8	IX
X	16	13	1	0	2	402	337	28	3	34	59	31	26	2	0	X
XI	18	13	1	1	2	444	349	41	5	49	69	31	33	4	0	XI
XII	16	11	2	0	2	333	242	23	4	64	61	39	18	4	0	XII
1963 I	18	13	2	1	2	302	272	24	6	0	64	40	20	4	0	I 1963
II	16	12	2	0	2	253	221	23	4	5	52	28	20	3	0	II
III	17	13	—	1	3	279	255	0	7	17	103	90	—	5	8	III
IV	20	15	2	0	2	245	204	14	5	22	116	77	14	5	20	IV
V	18	14	2	0	2	296	230	26	7	33	134	73	25	6	30	V
VI	15	12	1	0	2	263	206	24	5	27	114	65	24	4	22	VI
VII	17	13	1	1	2	333	267	25	10	32	131	70	25	7	29	VII
VIII	15	11	1	0	2	322	254	21	11	37	120	55	21	8	36	VIII
IX	15	10	1	1	2	302	245	23	9	24	113	58	23	8	24	IX
X	17	13	1	1	2	265	215	20	8	23	96	50	19	7	20	X
XI	15	13	0	1	2	278	236	20	7	15	91	52	20	6	13	XI
XII	17	12	1	1	3	234	196	17	8	12	67	35	16	6	9	XII
1964 I	15	13	0	0	2	250	215	28	5	2	65	36	26	3	0	I 1964
II	14	11	0	1	2	238	192	39	3	3	82	43	36	2	1	II
III	10	8	0	0	2	216	182	19	4	10	57	31	15	2	9	III
IV	12	10	0	0	2	240	155	8	8	65	109	29	6	7	67	IV
V	11	9	0	0	2	268	222	7	5	34	71	28	7	2	34	V
	4 — Exportations vers le Danemark, Finlande, Norvege, Suede					5 — Exportations vers l'Autriche					6 — Exportations vers les autres pays					
1961	481	299	—	22	160	960	935	16	1	5	853	508	111	—	233	1961
1962	691	385	—	11	294	1 023	1 000	18	1	4	1 667	1 419	42	—	207	1962
1963	266	251	—	14	0	939	925	6	3	4	966	931	3	0	32	1963
1962 VI	40	16	—	1	23	86	85	1	0	0	276	150	4	—	22	VI 1962
VII	68	42	—	0	25	86	85	1	0	0	144	134	1	—	10	VII
VIII	56	33	—	2	21	80	78	1	0	0	165	148	1	—	16	VIII
IX	71	44	—	1	26	74	72	1	0	0	90	76	5	—	9	IX
X	75	57	—	1	17	125	123	1	0	0	144	126	1	0	17	X
XI	45	13	—	1	32	183	181	2	0	0	147	124	6	—	17	XI
XII	59	18	—	—	41	89	86	3	0	0	123	99	2	—	22	XII
1963 I	38	36	—	2	—	93	90	2	0	0	107	106	1	—	—	I 1963
II	9	8	—	1	—	79	76	2	0	1	111	108	1	—	3	II
III	30	28	—	1	—	83	81	0	0	2	63	56	0	0	7	III
IV	20	20	—	—	0	76	75	0	0	0	34	32	0	—	2	IV
V	30	29	—	0	—	75	74	0	0	—	57	54	0	—	3	V
VI	12	11	—	1	—	64	64	0	0	0	72	67	0	—	5	VI
VII	21	19	—	2	—	65	64	0	1	0	116	114	—	—	3	VII
VIII	35	33	—	2	—	65	64	0	1	—	102	101	—	—	1	VIII
IX	32	32	—	0	—	67	67	0	0	—	90	89	0	—	1	IX
X	18	17	—	1	—	67	67	0	0	0	84	81	0	—	2	X
XI	16	14	—	1	—	93	92	0	0	0	79	76	0	—	2	XI
XII	6	4	—	2	—	112	112	0	0	0	49	46	—	—	3	XII
1964 I	22	20	—	2	1	73	71	2	0	0	90	88	0	—	1	I 1964
II	2	1	—	1	—	45	43	2	0	0	109	105	1	—	3	II
III	14	11	—	3	—	56	55	0	0	1	87	85	1	—	1	III
IV	12	11	—	1	—	55	54	—	0	0	64	61	1	—	2	IV
V	23	20	—	3	—	66	65	0	0	0	109	109	0	—	0	V

UITWISSELINGEN VAN STEENKOLEN

Leveringen - Uitvoer

- 1 Leveringen naar Luxemburg
- 2 Uitvoer naar Derde landen
- 3 Uitvoer naar Zwitserland
- 4 Uitvoer naar : Denemarken, Finland, Noorwegen, Zweden
- 5 Uitvoer naar ostenrijk
- 6 Uitvoer naar andere landen

SCAMBI DI CARBON FOSSILE

Forniture - Esportazioni

- 1 Forniture al Lussemburgo
- 2 Esportazioni verso i Paesi terzi
- 3 Esportazioni verso la Svizzera
- 4 Esportazioni verso : Danimarca, Finlandia, Norvegia, Svezia
- 5 Esportazioni verso l' Austria
- 6 Esportazioni verso gli altri paesi

Siehe „Anmerkungen“ — Voir „Observations“ — Zie „Opmerkingen“ — Vedi „Osservazioni“

BESTÄNDE AN STEINKOHL BEI DEN ZECHEN

STOCKS DE HOUILLE AUX MINES

1 Gesamtbestände (JE bzw. ME)

1 Stocks totaux (en fin de période)

2 Haldenbestände insgesamt (JE bzw. ME)

2 Stocks à terre, toutes sortes (en fin de période)

(A) t = t; (B) t SKE

1 000 t

(A) t = t; (B) tec

	Gemeinschaft Communité	Deutschland (B.R.)					France					Italia	Niederland	Belgique/België				
		Ruhr	Aachen	Niedersachsen	Saar	Kleinzechen	Total	Nord-P.d.C.	Lorraine	Centre-Midi	Petites mines			Total	Cam-pine Kempen	Sud Zuiden		Total
		A	B	B	B	A		A	A	A	A			A	A	A		A
1 — Stocks totaux aux mines (en fin de période)																		
61	24 984	5 774	430	554	1 539	8 297	3 649	4 350	3 617	2	11 618	8	541	1 582	2 812	4 394	61	
62	16 720	4 089	256	661	1 139	6 146	2 614	3 586	2 347	3	8 556	43	537	476	874	1 351	62	
63	10 885	2 353	129	659	635	3 776	1 938	2 530	1 650	5	6 123	68	378	171	283	454	63	
62 VII	20 551	4 419	461	628	1 322	6 830	3 293	4 183	3 343	1	10 821	43	311	865	1 569	2 434	VII 62	
VIII	20 423	4 500	425	650	1 348	6 923	3 365	4 149	3 271	2	10 788	36	344	776	1 445	2 221	VIII	
IX	19 254	4 044	356	653	1 339	6 392	3 173	4 062	3 074	4	10 313	31	408	690	1 311	2 002	IX	
X	19 020	4 458	330	661	1 371	6 820	3 009	3 908	2 836	3	9 756	50	527	660	1 185	1 845	X	
XI	18 714	4 783	322	668	1 310	7 084	2 840	3 782	2 601	3	9 225	53	610	600	1 043	1 642	XI	
XII	16 720	4 089	256	661	1 139	6 146	2 614	3 586	2 347	3	8 556	43	537	476	874	1 351	XII	
63 I	16 283	4 261	229	688	1 043	6 221	2 482	3 483	2 111	2	8 078	54	551	450	844	1 294	I 63	
II	14 848	3 870	188	701	837	5 596	2 272	3 238	1 899	3	7 052	58	542	396	761	1 158	II	
III	13 168	3 290	176	699	701	4 866	1 886	3 080	1 733	1	6 701	68	481	306	668	974	III	
IV	12 441	2 883	187	677	652	4 399	1 974	2 982	1 729	1	6 693	80	422	243	524	766	IV	
V	12 707	3 111	198	657	666	4 632	1 981	2 937	1 791	2	6 711	92	468	248	477	726	V	
VI	12 030	2 686	180	647	679	4 192	1 902	2 882	1 852	2	6 613	94	426	203	428	631	VI	
VII	12 139	2 823	186	647	729	4 384	1 977	2 825	1 820	2	6 623	60	423	181	382	563	VII	
VIII	11 869	2 584	165	655	730	4 133	2 085	2 806	1 834	3	6 728	61	403	148	321	473	VIII	
IX	11 320	2 351	140	644	709	3 844	1 969	2 695	1 790	3	6 457	50	441	161	300	460	IX	
X	15 537	2 581	157	649	755	4 141	1 974	2 625	1 722	4	6 325	51	488	172	294	446	X	
XI	11 546	2 515	142	646	739	4 042	2 062	2 654	1 698	4	6 418	56	478	187	293	481	XI	
XII	10 885	2 353	129	659	635	3 776	1 938	2 530	1 650	5	6 123	68	378	171	283	454	XII	
64 I	11 554	3 135	143	696	593	4 567	1 782	2 452	1 549	6	5 788	74	441	299	293	592	I 64	
II	11 970	3 611	177	700	595	5 084	1 648	2 366	1 495	6	5 514	84	470	397	329	726	II	
III	12 802	4 188	209	709	649	5 755	1 534	2 413	1 488	7	5 443	90	514	481	420	901	III	
IV	14 854	5 408	266	719	679	7 072	1 702	2 600	1 634	7	5 944	101	571	569	485	1 055	IV	
V	15 302	5 419	245	714	634	7 011	1 805	2 834	1 769	10	6 418	102	537	580	522	1 021	V	
VI	16 545	6 102	243	712	688	7 744	1 910	2 975	1 814	8	6 708	107	650	580	522	1 218	VI	
2 — Stocks à terre, toutes sortes (en fin de période)																		
61	23 257	4 836	391	546	1 475	7 248	3 341	4 313	3 528	—	11 183	2	460	1 485	2 762	4 247	61	
62	15 073	3 148	220	657	1 101	5 126	2 297	3 569	2 291	—	8 156	8	463	426	832	1 258	62	
63	8 887	1 220	68	649	444	2 381	1 688	2 482	1 601	—	5 772	17	292	128	253	381	63	
62 VI	18 993	3 444	442	603	1 172	5 662	2 958	4 193	3 349	—	10 499	17	258	829	1 638	2 467	VI 62	
VII	18 770	3 388	422	622	1 255	5 687	2 970	4 157	3 289	—	10 416	17	230	785	1 549	2 334	VII	
VIII	18 467	3 345	379	644	1 285	5 652	3 042	4 120	3 208	—	10 371	15	249	696	1 413	2 108	VIII	
IX	17 649	3 138	327	648	1 284	5 397	2 877	4 034	3 020	—	9 931	12	333	623	1 273	1 896	IX	
X	17 215	3 362	292	656	1 312	5 622	2 693	3 879	2 777	—	9 349	11	436	576	1 145	1 721	X	
XI	16 671	3 620	272	661	1 252	5 804	2 482	3 752	2 536	—	8 770	10	508	521	989	1 509	XI	
XII	15 073	3 148	220	657	1 101	5 126	2 297	3 569	2 291	—	8 156	8	463	426	832	1 258	XII	
63 I	14 159	3 267	187	683	657	4 795	2 160	3 433	2 045	—	7 638	8	451	406	805	1 211	I 63	
II	12 720	2 824	152	693	467	4 137	1 956	3 188	1 843	—	6 986	9	449	357	727	1 084	II	
III	11 236	2 260	116	692	358	3 426	1 680	3 053	1 706	—	6 430	11	393	271	640	912	III	
IV	10 310	1 801	106	668	323	2 899	1 713	2 915	1 677	—	6 321	11	343	200	471	679	IV	
V	10 296	1 845	100	652	340	2 937	1 676	2 861	1 734	—	6 272	14	369	207	441	648	V	
VI	10 082	1 740	100	643	361	2 844	1 676	2 816	1 774	—	6 256	14	356	161	396	557	VI	
VII	10 012	1 722	105	642	396	2 864	1 720	2 761	1 768	—	6 249	12	333	146	354	499	VII	
VIII	9 854	1 553	100	649	414	2 716	1 823	2 758	1 779	—	6 360	12	301	113	299	411	VIII	
IX	9 356	1 316	94	637	425	2 471	1 728	2 651	1 733	—	6 112	11	347	93	269	362	IX	
X	9 312	1 364	97	643	467	2 571	1 695	2 576	1 660	—	5 931	13	371	134	256	390	X	
XI	9 425	1 363	77	638	481	2 559	1 782	2 595	1 637	—	6 014	15	381	145	263	407	XI	
XII	8 887	1 220	68	649	444	2 381	1 688	2 482	1 601	—	5 772	17	292	128	253	381	XII	
64 I	9 273	1 824	68	688	397	2 977	1 495	2 392	1 488	—	5 375	20	355	241	258	499	I 64	
II	9 823	2 413	94	694	386	3 587	1 366	2 314	1 442	—	5 121	22	407	343	293	636	II	
III	10 710	3 047	137	700	415	4 300	1 306	2 357	1 403	—	5 066	23	455	428	384	812	III	
IV	12 322	3 952	179	705	414	5 250	1 409	2 542	1 573	—	5 523	25	497	513	449	962	IV	
V	12 834	4 165	182	703	393	5 443	1 516	2 639	1 637	—	5 792	25	495	519	492	1 011	V	

STEENKOOLOVORRADEN BIJ DE MIJNEN

STOCKS DI CARBON FOSSILE PRESSO LE MINIERE

1 Totale steenkoolvoorraden (einde tijdvak)

1 Stocks totali (fine periodo)

2 Voorraden op grond, alle kolengrootten (einde tijdvak)

2 Stocks sul piazzale delle miniere, tutti calibri (fine periodo)

Siehe „Anmerkungen“ — Voir „Observations“ — Zie „Opmerkingen“ — Vedi „Osservazioni“

BESTÄNDE AN STEINKOHLE BEI DEN ZECHEN

Haldenbestände

1 Normalqualität: Förderkohle, Stücke, Nüsse, Feinkohle (JE bzw. ME)

2 Ballastkohle: Staubkohle, Mittelgut, Schlamm (JE bzw. ME)

(A) t = t; (B) t SKE

1 000 t

STOCKS DE HOUILLE AUX MINES

Stocks à terre

1 Qualités marchandes : tout-venant, criblés, classés, fines (en fin de période)

2 Bas-produits : poussier, mixte, schlamms (en fin de période)

(A) t = t; (B) tec

	Gemeinschaft Communauté	Deutschland (B.R.)					France					Italia	Niederland	Belgique/België				
		Ruhr	Aachen	Niedersachsen	Saar	Kleinzechen	Total	Nord-P.d.C.	Lorraine	Centre-Midi	Petites mines			Total	Cam-pine Kempen	Sud Zuiden		Total
		A	B	B	A			A	A	A				A	A	A		A
1 — Stocks à terre de houille de qualité marchande (en fin de période)																		
61	11 377	4 016	217	546	1 160	5 940	903	1 136	1 122	—	3 162	2	264	967	1 039	2 007	61	
62	6 167	2 389	96	653	650	3 788	494	593	487	—	1 574	2	353	249	197	446	62	
63	2 117	424	9	642	167	1 242	400	27	148	—	575	1	191	70	38	108	63	
62 V	8 435	2 927	307	587	865	4 686	673	890	1 016	—	2 579	1	111	525	532	1 057	V 62	
VI	7 713	2 612	272	600	848	4 332	564	837	978	—	2 379	1	83	441	476	918	VI	
VII	7 512	2 535	253	616	899	4 302	596	797	935	—	2 329	1	62	398	421	820	VII	
VIII	7 319	2 501	218	622	895	4 233	654	753	906	—	2 312	1	85	334	352	686	VIII	
IX	6 919	2 308	174	624	871	3 977	585	739	849	—	2 172	1	176	297	293	591	IX	
X	7 096	2 555	144	642	861	4 201	618	695	741	—	2 054	3	297	288	255	543	X	
XI	7 165	2 837	132	657	802	4 428	556	659	612	—	1 828	2	381	301	223	524	XI	
XII	6 167	2 389	96	653	650	3 788	494	593	487	—	1 574	2	353	249	197	446	XII	
63 I	5 787	2 515	72	664	443	3 695	446	550	351	—	1 346	2	346	212	181	393	I 63	
II	4 740	2 080	51	676	259	3 067	360	408	231	—	997	1	346	177	148	325	II	
III	3 653	1 528	22	674	145	2 369	226	323	199	—	749	2	292	123	115	238	III	
IV	2 886	1 058	11	662	106	1 836	271	206	183	—	661	1	232	82	69	151	IV	
V	2 836	1 021	9	647	107	1 785	260	149	212	—	621	2	256	92	77	169	V	
VI	2 652	927	11	639	120	1 698	271	108	217	—	568	2	246	68	68	136	VI	
VII	2 596	917	20	636	139	1 712	283	75	186	—	543	1	226	50	60	111	VII	
VIII	2 396	752	23	638	140	1 554	328	53	183	—	564	2	192	36	46	82	VIII	
IX	2 105	514	22	632	141	1 310	290	31	166	—	486	2	236	33	36	69	IX	
X	2 262	535	28	634	173	1 370	331	24	170	—	525	2	263	66	37	102	X	
XI	2 377	546	9	635	181	1 371	414	32	163	—	609	1	274	83	40	123	XI	
XII	2 117	424	9	642	167	1 242	400	27	148	—	575	1	191	70	38	108	XII	
64 I	2 707	1 016	6	666	34	1 722	352	29	139	—	520	2	240	180	44	224	I 64	
II	3 562	1 616	39	675	43	2 373	345	21	176	—	542	2	286	266	91	358	II	
III	4 704	2 262	83	686	75	3 106	443	61	242	—	746	2	323	344	178	522	III	
IV	5 847	3 143	122	680	74	4 019	334	157	362	—	853	1	334	389	231	620	IV	
2 — Stocks à terre de houille, bas-produits, en fin de période																		
61	11 685	720	174	—	297	1 190	2 388	3 177	2 378	—	7 943	1	196	518	1 723	2 241	61	
62	8 855	750	124	—	450	1 324	1 802	2 976	1 768	—	6 546	5	110	177	635	812	62	
63	6 650	727	58	—	275	1 060	1 289	2 455	1 413	—	5 157	16	101	58	214	273	63	
62 V	11 162	767	174	—	306	1 245	2 404	3 298	2 325	—	8 027	10	177	376	1 231	1 607	V 62	
VI	11 171	780	172	—	310	1 260	2 388	3 356	2 338	—	8 082	11	175	388	1 162	1 549	VI	
VII	11 145	797	169	—	341	1 307	2 372	3 360	2 323	—	8 055	12	167	386	1 128	1 514	VII	
VIII	11 039	806	161	—	376	1 343	2 385	3 368	2 271	—	8 023	10	165	362	1 060	1 422	VIII	
IX	10 624	795	153	—	401	1 349	2 288	3 295	2 141	—	7 724	7	157	326	979	1 305	IX	
X	10 031	782	148	—	442	1 373	2 075	3 184	2 003	—	7 262	5	141	288	890	1 178	X	
XI	9 453	769	140	—	450	1 358	1 925	3 093	1 892	—	6 910	5	127	220	766	986	XI	
XII	8 855	750	124	—	450	1 324	1 802	2 976	1 768	—	6 546	5	110	177	635	812	XII	
63 I	8 303	741	116	—	211	1 067	1 714	2 883	1 656	—	6 253	7	105	178	624	819	I 63	
II	7 908	733	101	—	206	1 039	1 596	2 780	1 569	—	5 945	7	107	180	579	759	II	
III	7 400	590	94	—	201	895	1 454	2 730	1 478	—	5 662	9	109	148	525	673	III	
IV	7 359	718	95	—	215	1 028	1 441	2 724	1 466	—	5 632	10	111	126	402	527	IV	
V	7 319	715	91	—	232	1 038	1 417	2 712	1 494	—	5 624	18	113	114	364	479	V	
VI	7 298	713	89	—	241	1 042	1 441	2 707	1 530	—	5 661	12	110	93	328	421	VI	
VII	7 284	711	85	—	257	1 053	1 438	2 686	1 550	—	5 674	11	107	95	294	389	VII	
VIII	7 327	717	77	—	272	1 066	1 496	2 704	1 562	—	5 762	10	109	76	253	329	VIII	
IX	7 130	720	71	—	282	1 074	1 438	2 621	1 534	—	5 593	9	111	60	233	293	IX	
X	6 938	739	70	—	293	1 101	1 364	2 552	1 466	—	5 382	11	109	69	219	288	X	
XI	6 924	728	68	—	297	1 092	1 368	2 562	1 449	—	5 380	14	108	62	223	285	XI	
XII	6 650	727	58	—	275	1 060	1 289	2 455	1 413	—	5 157	16	101	58	214	273	XII	
64 I	6 429	727	62	—	363	1 153	1 143	2 363	1 314	—	4 820	18	115	60	215	275	I 64	
II	6 133	716	55	—	343	1 114	1 020	2 292	1 238	—	4 551	20	122	76	202	278	II	
III	5 918	706	54	—	340	1 100	863	2 296	1 161	—	4 320	21	132	84	206	291	III	
IV	6 335	722	57	—	340	1 119	1 074	2 385	1 182	—	4 642	23	149	124	219	343	IV	

STEENKOOLOVOORADEN BIJ DE MIJNEN

Voorraden op grond

1 Handelskwaliteit: schachtkolen, stukken, noten, fijnkolen (einde tijdvak)

2 Minderwaardige kolen: stofkolen, mixte, slik (einde tijdvak)

STOCKS DI CARBON FOSSILE PRESSO LE MINIERE

Stocks sul piazza e

1 Qualità mercantile: tout-venant, grigliato, pezzatura, fini (fine periodo)

2 Bassi prodotti: polverone, misti, schlamms (fine periodo)

Siehe „Anmerkungen“ — Voir „Observations“ — Zie „Opmerkingen“ — Vedi „Osservazioni“

BESTÄNDE AN STEINKOEHLE BEI DEN VERBRAUCHERN

- 1 Insgesamt (JE bzw. ME)
- 2 Kokereien
- 3 Brikettfabriken
- 4 Gaswerke
- 5 Öffentliche Elektrizitätswerke
- 6 Eisenbahnen
- 7 Eisenschaffende Industrie
- 8 Übrige Industrie

STOCKS DE HOUILLE CHEZ LES CONSOMMATEURS

- 1 Total (en fin de période)
- 2 Cokeries
- 3 Fabriques d'agglomérés
- 4 Usines à gaz
- 5 Centrales électriques publiques
- 6 Chemins de fer
- 7 Industrie sidérurgique
- 8 Autres industries

1 000 t

	Gemeinschaft Communauté	Deutschland (B.R.)	France	Belgique België	Gemeinschaft Communauté	Deutschland (B.R.)	France	Belgique België	Gemeinschaft Communauté	Deutschland (B.R.)	France	Belgique België	Gemeinschaft Communauté	Deutschland (B.R.)	France		
	1 — Stocks total				2 — Stocks aux cokeries				3 — Stocks aux fabriques d'agglomérés				4 — Stocks aux usines à gaz				
1961	15 161	5 832	5 412	1 560	1 950	373	720	396	294	27	260	2	909	666	51	1961	
1962	12 873	5 101	3 962	1 447	1 940	325	567	383	249	11	227	5	773	599	27	1962	
1963	17 810	7 093	6 323	1 586	2 053	366	594	487	402	44	334	6	1 093	864	19	1963	
1962 V	15 355	5 693	5 524	1 641	2 010	359	602	351	208	8	196	0	1 032	770	38	V 1962	
VI	16 161	6 253	5 718	1 655	2 041	396	610	358	199	6	189	1	1 099	844	39	VI	
VII	16 535	6 637	5 614	1 574	2 082	411	594	338	242	10	227	1	1 163	920	38	VII	
VIII	16 936	6 918	5 591	1 572	2 196	419	628	356	253	7	243	0	1 217	974	37	VIII	
IX	16 370	6 884	5 192	1 487	2 051	408	571	337	271	7	257	3	1 217	959	35	IX	
X	15 687	6 550	4 836	1 524	2 176	396	592	390	266	10	250	1	1 136	900	36	X	
XI	14 506	5 851	4 499	1 501	2 187	390	692	401	245	12	221	5	971	754	32	XI	
XII	12 873	5 101	3 902	1 447	1 940	325	567	383	249	11	227	5	773	599	27	XII	
1963 I	11 003	4 217	3 483	1 228	1 697	234	555	291	130	5	116	4	709	551	21	I 1963	
II	9 877	3 765	3 080	1 172	1 458	211	491	278	91	1	83	1	624	478	21	II	
III	9 722	4 096	1 963	1 238	1 378	262	334	287	85	5	66	10	660	503	17	III	
IV	10 505	4 519	2 514	1 305	1 610	263	458	282	160	4	137	13	680	509	23	IV	
V	12 412	5 193	3 385	1 416	1 856	260	549	328	229	11	197	12	841	659	30	V	
VI	13 625	5 664	4 021	1 490	1 900	269	569	363	280	22	236	14	851	666	26	VI	
VII	15 092	6 372	4 609	1 508	1 953	272	598	384	414	27	369	10	981	778	24	VII	
VIII	16 465	6 968	5 228	1 652	2 057	263	561	516	572	41	519	6	1 041	852	21	VIII	
IX	17 041	7 276	5 681	1 516	1 831	281	504	347	552	44	494	8	1 065	859	20	IX	
X	17 276	7 251	6 026	1 531	1 902	320	574	368	505	44	441	9	1 091	892	25	X	
XI	17 658	7 389	6 334	1 547	1 982	402	577	399	421	38	361	9	1 122	907	22	XI	
XII	17 810	7 093	6 323	1 586	2 053	366	594	487	402	44	334	6	1 093	864	19	XII	
1964 I	17 494	7 233	5 888	1 672	2 082	341	635	528	363	40	293	10	1 254	1 028	15	I 1964	
II	17 282	7 099	5 810	1 740	2 216	371	699	530	481	60	393	10	1 180	951	16	II	
III	17 209	6 829	5 872	1 664	2 219	314	628	483	627	59	533	10	1 092	897	13	III	
IV	17 351	6 762	6 071	1 680	2 289	325	679	500	680	69	576	10	1 082	898	14	IV	
	5 — Stocks aux centrales électriques publiques				6 — Stocks dans les chemins de fer				7 — Stocks dans l'industrie sidérurgique				8 — Stocks dans les autres industries				
1961	7 391	2 683	2 604	1 084	906	338	263	61	281	111	104	17	3 430	1 634	1 410	1961	
1962	6 074	2 395	1 655	1 002	650	272	225	38	330	101	161	19	2 857	1 398	1 100	1962	
1963	9 251	3 456	3 455	1 032	983	495	203	40	338	60	198	21	3 690	1 808	1 520	1963	
1962 V	7 823	2 752	2 901	1 205	826	324	231	69	297	95	146	16	3 159	1 385	1 460	V 1962	
VI	8 218	2 961	3 046	1 207	871	348	230	71	310	112	144	18	3 423	1 586	1 410	VI	
VII	8 331	3 113	2 979	1 154	915	374	232	68	322	113	144	13	3 480	1 696	1 400	VII	
VIII	8 463	3 212	2 944	1 139	904	375	227	62	369	130	172	15	3 534	1 801	1 340	VIII	
IX	7 996	3 146	2 631	1 073	890	373	232	56	395	141	186	18	3 550	1 850	1 280	IX	
X	7 568	3 059	2 308	1 061	850	357	247	54	376	119	183	18	3 314	1 709	1 220	X	
XI	6 845	2 733	1 954	1 032	755	309	247	44	366	103	193	19	3 137	1 550	1 160	XI	
XII	6 074	2 395	1 655	1 002	650	272	225	38	330	101	161	19	2 857	1 398	1 100	XII	
1963 I	4 997	1 889	1 383	880	517	218	177	33	287	90	131	20	2 666	1 230	1 100	I 1963	
II	4 425	1 600	1 173	838	460	196	148	36	305	76	164	19	2 514	1 203	1 100	II	
III	4 192	1 658	771	870	449	254	78	47	235	72	97	24	2 272	1 342	600	III	
IV	4 869	1 914	1 061	926	584	336	109	56	280	81	126	28	2 322	1 412	600	IV	
V	6 021	2 318	1 641	984	663	376	133	64	300	76	155	28	2 502	1 493	680	V	
VI	6 911	2 674	2 139	1 016	727	380	167	70	325	66	184	27	2 631	1 587	700	VI	
VII	7 780	3 104	2 498	1 027	759	369	182	61	333	56	208	26	2 872	1 766	730	VII	
VIII	8 532	3 403	2 918	1 049	811	407	184	56	331	47	215	25	3 171	1 955	810	VIII	
IX	9 060	3 557	3 234	1 081	874	404	207	56	343	49	222	24	3 516	2 082	1 000	IX	
X	9 277	3 555	3 354	1 085	908	399	215	43	338	51	217	26	3 605	1 990	1 200	X	
XI	9 658	3 663	3 544	1 070	939	419	219	43	345	58	211	26	3 691	1 902	1 400	XI	
XII	9 251	3 456	3 455	1 032	983	495	203	40	338	60	198	21	3 690	1 808	1 520	XII	
1964 I	8 937	3 940	3 140	1 071	977	493	210	43	336	61	195	21	3 545	1 780	1 400	I 1964	
II	8 574	3 433	2 870	1 131	977	487	233	45	342	60	199	24	3 512	1 737	1 400	II	
III	8 417	3 276	2 860	1 104	1 111	585	249	44	317	56	189	23	3 426	1 642	1 400	III	
IV	8 686	3 343	3 036	1 100	959	437	246	45	364	65	220	25	3 291	1 625	1 300	IV	

VOORRADEN VAN STEENKOLEN BIJ DE VERBRUIKERS

- 1 Totaal (einde tijdvak)
- 2 Cokesfabrieken
- 3 Brikettfabrieken
- 4 Gasfabrieken
- 5 Openbare elektrische centrales
- 6 Spoorwegen
- 7 IJzer- en staalindustrie
- 8 Overige industrieën

STOCKS DI CARBON FOSSILE PRESSO I CONSUMATORI

- 1 Totale (fine periodo)
- 2 Cokerie
- 3 Fabbriche di agglomerati
- 4 Officine da gas
- 5 Centrali elettriche pubbliche
- 6 Ferrovie
- 7 Industria siderurgica
- 8 Altre industrie

Siehe „Anmerkungen“ — Voir „Observations“ — Zie „Opmerkingen“ — Vedi „Osservazioni“

VERBRAUCH VON STEINKOHLE
CONSOMMATION DE HOUILLE

1 Inlandslieferungen insgesamt

2 Lieferungen insgesamt zur Veredelung

3 Lieferungen insgesamt an den Sektor „Industrie“

4 Lieferungen insgesamt an den Sektor „Verkehr“

1 Livraisons intérieures totales

2 Livraisons totales pour transformation en énergie dérivée

3 Livraisons totales au secteur «Industrie»

4 Livraisons totales au secteur «Transports»

1 000 t

	Gemeinschaft Communa- auté	Deutsch- land (B.R.)	France	Italia	Neder- land	Belgique België	Luxem- bourg	Gemeinschaft Communa- auté	Deutsch- land (B.R.)	France	Italia	Neder- land	Belgique België	Luxem- bourg		
	1 — Livraisons intérieures totales							2 — Livraisons totales pour transformation en énergie dérivée								
1961	252 612	137 074	61 631	10 906	17 857	24 932	211	166 674	95 347	35 826	7 003	12 755	15 698	46	1961	
1962	259 934	138 895	64 557	11 377	18 559	26 342	204	173 552	97 567	38 291	7 938	12 992	16 722	42	1962	
1963	269 072	142 272	64 039	11 595	19 153	27 797	217	177 562	99 345	40 331	7 795	12 789	17 260	42	1963	
1962	VI	21 015	11 408	5 098	906	1 422	2 162	19	13 879	7 952	2 960	578	1 000	1 386	4	VI 1962
	VII	20 359	11 271	4 958	903	1 526	1 686	17	13 860	8 108	2 939	616	1 090	1 104	3	VII
	VIII	20 889	11 434	4 685	979	1 591	2 183	16	14 149	8 065	2 878	640	1 140	1 422	3	VIII
	IX	20 796	11 082	5 285	851	1 413	2 149	15	14 034	7 873	3 174	659	956	1 369	3	IX
	X	23 385	11 854	6 242	1 134	1 799	2 339	16	15 644	8 317	3 840	767	1 266	1 454	3	X
	XI	22 767	11 680	6 104	879	1 676	2 409	18	15 037	8 029	3 736	622	1 137	1 509	3	XI
	XII	22 562	11 864	5 751	997	1 592	2 342	18	15 039	8 234	3 540	684	1 097	1 480	3	XII
1963	I	24 102	12 898	6 219	1 059	1 550	2 358	18	15 607	8 777	3 692	741	1 011	1 386	4	I 1963
	II	22 767	11 982	6 221	763	1 564	2 220	17	14 664	8 115	3 610	491	1 100	1 345	3	II
	III	20 354	12 570	2 620	1 028	1 655	2 463	18	13 923	8 784	1 675	776	1 119	1 565	4	III
	IV	22 694	11 932	5 760	1 000	1 594	2 382	25	15 019	8 298	3 389	751	1 077	1 501	3	IV
	V	23 547	11 937	6 402	1 056	1 642	2 490	20	15 569	8 438	3 777	730	1 086	1 535	3	V
	VI	20 823	10 688	5 612	857	1 444	2 206	16	13 842	7 625	3 290	767	961	1 396	3	VI
	VII	21 742	11 497	5 767	967	1 606	1 886	19	14 463	8 234	3 389	584	1 036	1 217	3	VII
	VIII	21 093	11 394	4 990	949	1 516	2 229	15	14 000	7 965	2 986	630	1 012	1 404	3	VIII
	IX	22 103	11 319	5 966	1 012	1 550	2 241	15	14 552	7 934	3 554	637	1 061	1 363	3	IX
	X	24 152	12 331	6 629	1 015	1 708	2 451	18	15 737	8 550	3 944	652	1 119	1 469	3	X
	XI	22 816	12 040	5 794	928	1 658	2 379	17	15 054	8 473	3 398	676	1 116	1 488	3	XI
	XII	22 879	11 684	6 059	961	1 666	2 492	17	15 132	8 153	3 624	659	1 099	1 592	5	XII
1964	I	23 986	12 490	6 646	765	1 620	2 451	16	16 210	8 956	4 011	590	1 003	1 646	4	I 1964
	II	21 451	10 876	6 127	808	1 615	2 011	14	14 730	8 040	3 725	595	971	1 396	3	II
	III	21 184	10 972	5 541	1 015	1 627	2 019	10		8 069		800	1 134	1 352	3	III
	IV	21 568	11 303	5 665	908	1 492	2 186	13							4	IV
	V	19 757	10 500	4 926	863	1 457	1 999	12							4	V
	3 — Livraisons totales au secteur Industrie							4 — Livraisons totales au secteur Transports								
1961	36 093	18 431	12 275	1 423	1 167	2 749	50	11 528	7 271	2 533	945	87	669	23	1961	
1962	35 693	18 374	12 376	1 284	1 046	2 565	49	10 592	7 024	2 314	628	45	564	18	1962	
1963	35 641	18 499	12 522	1 235	889	2 450	46	10 672	7 005	2 264	894	37	452	20	1963	
1962	VI	3 080	1 637	1 020	110	82	226	4	904	581	193	81	3	45	1	VI 1962
	VII	2 647	1 387	898	118	83	156	5	836	541	198	61	3	38	1	VII
	VIII	2 750	1 520	817	111	82	216	4	850	569	186	52	3	38	1	VIII
	IX	2 820	1 419	990	111	99	198	4	791	541	186	23	3	36	1	IX
	X	3 142	1 615	1 097	122	87	216	4	887	591	197	51	4	41	1	X
	XI	3 114	1 621	1 094	116	91	216	4	848	573	188	43	3	38	1	XI
	XII	2 982	1 612	1 000	79	91	196	4	877	596	183	46	3	47	2	XII
1963	I	3 165	1 712	1 123	71	88	167	5	987	660	183	77	3	61	2	I 1963
	II	3 101	1 635	1 176	72	69	146	4	860	601	172	25	4	55	2	II
	III	2 435	1 656	370	119	80	205	5	893	648	114	66	3	60	1	III
	IV	2 918	1 464	1 056	97	76	220	5	1 027	681	229	58	3	48	7	IV
	V	3 151	1 489	1 229	119	80	237	5	924	608	216	59	3	39	1	V
	VI	2 859	1 335	1 129	110	65	216	4	845	492	202	117	2	30	1	VI
	VII	2 979	1 449	1 122	147	89	168	4	862	539	209	88	2	22	1	VII
	VIII	2 864	1 544	897	122	73	226	3	848	567	191	62	2	24	1	VIII
	IX	3 045	1 524	1 133	106	59	220	3	845	527	189	108	3	19	1	IX
	X	3 222	1 634	1 189	99	69	229	3	898	576	194	94	4	29	1	X
	XI	2 999	1 561	1 048	95	71	222	3	868	561	181	93	3	30	0	XI
	XII	2 895	1 497	1 051	79	72	194	3	817	545	184	47	4	35	1	XII
1964	I	3 087	1 612	1 094	85	97	196	3	849	562	210	34	5	38	—	I 1964
	II	2 705	1 320	1 013	90	83	196	3	778	504	196	40	3	35	—	II
	III		1 374		76	69	193	2		514		52	2	28	—	III
	IV		1 397		95	61		3		484		64	3		—	IV

VERBRUIK VAN STEENKOLEN

1 Totale binnenlandse leveringen

2 Totale leveringen voor omvorming

3 Totale leveringen aan de sektor „Industrie“

4 Totale leveringen aan de sektor „Vervoer“

CONSUMO DI CARBON FOSSILE

1 Forniture interne totali

2 Forniture totali per trasformazione in energia derivata

3 Forniture totali al settore «Industria»

4 Forniture totali al settore «Trasporti»

Siehe „Anmerkungen“ — Voir „Observations“ — Zie „Opmerkingen“ — Vedi „Osservazioni“

VERBRAUCH VON STEINKOHLE
CONSOMMATION DE HOUILLE

- 1 Selbstverbrauch der Zechen
- 2 Lieferungen zur Veredelung an Brikettfabriken
- 3 Lieferungen zur Veredelung an Kokereien
- 4 Lieferungen zur Veredelung an Gaswerke

- 1 Consommation propre des mines de houille
- 2 Livraisons pour transformation aux fabriques d'agglomérés
- 3 Livraisons pour transformation aux cokeries
- 4 Livraisons pour transformation aux usines à gaz

1 000 t

	Gemeinschaft Communauté	Deutsch- land (B.R.)	France	Italia	Neder- land	Belgique België	Luxem- bourg	Gemeinschaft Communauté	Deutsch- land (B.R.)	France	Italia	Neder- land	Belgique België	Luxem- bourg		
	1 — Consommation propre des mines de houille							2 — Livraisons pour transformation aux fabriques d'agglomérés								
1961	8 882	7 074	1 014	1	452	340	—	13 069	5 013	5 789	31	1 131	1 106	—	1961	
1962	8 270	6 505	987	1	435	345	—	15 043	5 752	6 548	49	1 186	1 508	—	1962	
1963	8 184	6 351	997	1	477	358	—	17 878	6 340	7 806	138	1 484	2 109	—	1963	
1962	VI	641	524	61	0	33	23	—	1 231	485	526	0	101	119	—	VI
	VII	607	500	56	0	32	19	—	1 210	510	531	0	102	67	—	VII
	VIII	606	500	50	0	29	26	—	1 250	534	483	0	105	128	—	VIII
	IX	593	481	59	0	29	24	—	1 305	483	587	8	98	128	—	IX
	X	662	517	82	0	36	27	—	1 509	568	652	10	116	163	—	X
	XI	708	544	94	0	40	30	—	1 440	553	611	6	112	158	—	XI
	XII	761	578	109	0	41	33	—	1 325	476	604	11	87	147	—	XII
1963	I	942	712	134	0	48	47	—	1 417	537	583	11	120	166	—	I
	II	769	572	120	0	38	39	—	1 361	478	611	12	114	147	—	II
	III	672	551	48	0	40	33	—	1 026	543	151	10	125	197	—	III
	IV	652	502	80	0	40	31	—	1 432	508	609	7	116	191	—	IV
	V	674	529	75	0	41	29	—	1 655	555	770	4	133	193	—	V
	VI	544	422	63	0	35	23	—	1 440	464	690	3	111	172	—	VI
	VII	612	492	64	0	40	17	—	1 583	541	781	11	130	94	—	VII
	VIII	598	481	57	0	37	23	—	1 508	528	677	9	122	172	—	VIII
	IX	601	473	64	0	40	24	—	1 580	515	739	15	125	186	—	IX
	X	691	537	85	0	39	29	—	1 728	577	794	21	139	198	—	X
	XI	656	502	86	0	36	31	—	1 556	551	659	16	125	206	—	XI
	XII	774	577	120	0	44	34	—	1 616	544	741	20	124	188	—	XII
1964	I	792	587	124	0	44	37	—	1 737	627	729	16	136	229	—	I
	II	683	509	105	0	39	29	—	1 321	376	649	4	112	180	—	II
	III	669	505	96	0	40	28	—	—	222	—	8	96	116	—	III
	IV	658	510	83	0	38	25	—	—	—	0	112	—	—	—	IV
	V	—	—	—	0	36	20	—	—	—	—	—	—	—	—	V
	3 — Livraisons pour transformation aux cokeries							4 — Livraisons pour transformation aux usines à gaz								
1961	97 706	59 788	17 693	4 849	5 928	9 448	—	8 471	6 448	542	1 161	273	—	46	1961	
1962	96 478	57 889	17 637	5 662	5 723	9 568	—	8 464	6 754	321	1 116	231	—	42	1962	
1963	94 232	55 872	17 723	5 804	5 173	9 660	—	8 527	7 007	186	1 103	188	—	42	1963	
1962	VI	7 934	4 761	1 482	438	406	847	—	718	582	26	89	17	—	4	VI
	VII	8 054	4 930	1 454	493	447	729	—	719	604	21	77	14	—	3	VII
	VIII	8 055	4 821	1 412	462	532	828	—	676	566	17	81	8	—	3	VIII
	IX	7 685	4 627	1 351	464	447	795	—	683	538	23	105	13	—	3	IX
	X	8 246	4 792	1 522	568	576	789	—	600	481	22	68	26	—	3	X
	XI	7 827	4 653	1 524	413	434	804	—	614	472	24	83	31	—	3	XI
	XII	8 057	4 748	1 498	510	505	797	—	648	517	21	77	29	—	3	XII
1963	I	8 215	4 987	1 533	511	442	742	—	794	637	22	116	15	—	4	I
	II	7 578	4 636	1 450	315	449	728	—	696	557	23	86	27	—	3	II
	III	7 716	4 916	925	570	433	872	—	808	654	18	122	11	—	4	III
	IV	7 865	4 507	1 531	565	491	771	—	774	616	31	108	15	—	3	IV
	V	8 206	4 676	1 669	588	418	855	—	786	653	19	95	16	—	3	V
	VI	7 553	4 436	1 485	443	388	801	—	598	465	11	89	30	—	3	VI
	VII	7 764	4 622	1 514	448	405	775	—	621	511	11	75	21	—	3	VII
	VIII	7 603	4 540	1 331	498	435	799	—	589	515	8	53	11	—	3	VIII
	IX	7 487	4 455	1 420	461	398	753	—	737	620	10	92	13	—	3	IX
	X	8 101	4 727	1 668	489	405	812	—	708	598	16	79	11	—	3	X
	XI	7 903	4 650	1 570	393	445	845	—	785	664	8	99	11	—	3	XI
	XII	8 250	4 721	1 627	522	473	907	—	629	517	10	90	7	—	5	XII
1964	I	8 333	4 882	1 712	461	397	881	—	813	682	10	95	22	—	4	I
	II	7 786	4 577	1 590	464	401	754	—	685	580	10	80	12	—	3	II
	III	—	4 778	—	683	500	774	—	—	554	—	60	11	—	3	III
	IV	—	—	—	—	—	—	—	—	—	—	—	—	—	—	—
	V	—	4 068	—	478	464	—	—	—	609	—	81	6	—	4	IV
	V	—	—	—	—	—	—	—	—	—	—	—	—	—	—	V

VERBRUIK VAN STEENKOLEN
CONSUMO DI CARBON FOSSILE

- 1 Eigenverbruik der steenkoolmijnen
- 2 Leveringen voor omvorming aan brikettfabrieken
- 3 Leveringen voor omvorming aan cokeriesfabrieken
- 4 Leveringen voor omvorming aan gasfabrieken

- 1 Consumo interno delle miniere di carbon fossile
- 2 Forniture per trasformazione alle fabbriche di agglomerati
- 3 Forniture per trasformazione alle cokeries
- 4 Forniture per trasformazione alle officine da gas

Siehe „Anmerkungen“ — Voir „Observations“ — Zie „Opmerkingen“ — Vedi „Osservazioni“

VERBRAUCH VON STEINKOEHLE
CONSOMMATION DE HOUILLE

- 1 Verbrauch zur Veredelung in Zechenkraftwerken
 2 Lieferungen zur Veredelung an öffentliche Elektrizitätswerke
 3 Lieferungen an die Eisenschaffende Industrie
 4 Lieferungen an die übrige Industrie insgesamt

- 1 Consommation pour transformation des centrales électriques minières
 2 Livraisons pour transformation aux centrales électriques publiques
 3 Livraisons à l'industrie sidérurgique
 4 Livraisons à l'ensemble des autres industries

1 000 t

	Gemeinschaft Communauté	Deutsch- land (B.R.)	France	Italia	Neder- land	Belgique België	Luxem- bourg	Gemeinschaft Communauté	Deutsch- land (B.R.)	France	Italia	Neder- land	Belgique België	Luxem- bourg		
	1 — Consommation pour transformation des centrales électriques minières							2 — Livraisons pour transformation aux centrales électriques publiques								
1961	20 390	11 018	6 753	—	1 111	1 509	—	27 038	13 080	5 049	962	4 312	3 635	—	1961	
1962	22 786	12 494	7 804	—	1 100	1 387	—	30 781	14 678	5 981	1 111	4 752	4 259	—	1962	
1963	22 660	13 197	6 957	—	1 039	1 467	—	34 267	16 929	7 659	750	4 905	4 024	—	1963	
1962	VI	1 526	902	438	—	89	97	—	2 470	1 222	488	51	387	323	—	VI 1962
	VII	1 623	928	517	—	93	85	—	2 255	1 136	416	46	434	223	—	VII
	VIII	1 730	1 000	524	—	95	111	—	2 439	1 145	442	97	400	355	—	VIII
	IX	2 034	1 040	788	—	84	122	—	2 328	1 185	425	82	314	322	—	IX
	X	2 456	1 190	1 031	—	97	139	—	2 833	1 285	613	121	451	363	—	X
	XI	2 334	1 132	975	—	92	135	—	2 822	1 219	602	120	468	412	—	XI
	XII	2 279	1 139	916	—	86	137	—	2 730	1 354	501	86	390	399	—	XII
1963	I	2 487	1 276	955	—	91	165	—	2 698	1 340	599	103	343	313	—	I 1963
	II	2 319	1 168	912	—	82	157	—	2 710	1 276	614	78	428	313	—	II
	III	1 718	1 180	307	—	89	143	—	2 654	1 491	274	74	461	353	—	III
	IV	1 807	1 141	452	—	85	130	—	3 142	1 526	766	71	370	409	—	IV
	V	1 722	1 047	488	—	91	95	—	3 201	1 507	831	43	428	392	—	V
	VI	1 503	938	394	—	81	89	—	2 749	1 322	710	32	351	334	—	VI
	VII	1 656	1 047	422	—	91	96	—	2 866	1 513	661	50	389	252	—	VII
	VIII	1 544	991	342	—	90	121	—	2 755	1 391	628	70	354	312	—	VIII
	IX	1 794	977	618	—	89	110	—	2 952	1 367	767	69	436	314	—	IX
	X	2 174	1 177	804	—	71	122	—	3 026	1 471	662	62	493	337	—	X
	XI	1 875	1 138	533	—	88	116	—	2 934	1 470	628	68	447	321	—	XI
	XII	2 058	1 117	728	—	90	123	—	2 579	1 254	518	27	405	374	—	XII
1964	I	2 464	1 248	991	—	87	138	—	2 884	1 517	569	32	367	398	—	I 1964
	II	2 222	1 124	902	—	81	116	—	2 711	1 383	574	49	370	335	—	II
	III	2 012	1 147	653	—	90	122	—	1 368	—	—	49	437	340	—	III
	IV	1 763	1 043	500	—	93	127	—	1 433	—	—	52	329	—	—	IV
	V	—	—	—	—	89	124	—	—	—	—	—	—	—	—	V
	3 — Livraisons à l'industrie sidérurgique							4 — Livraisons à l'ensemble des autres industries								
1961	3 439	1 820	1 383	95	23	101	18	32 654	16 611	10 892	1 328	1 144	2 648	32	1961	
1962	3 656	1 824	1 625	79	9	100	20	32 837	16 550	10 751	1 205	1 037	2 465	29	1962	
1963	3 639	1 757	1 662	64	14	122	20	32 001	16 742	10 859	1 171	875	2 328	26	1963	
1962	VI	298	174	110	4	7	1	2 783	1 464	910	106	81	219	3	VI 1962	
	VII	265	148	102	8	0	6	2 382	1 239	796	110	83	150	3	VII	
	VIII	266	144	107	6	1	7	2 484	1 376	710	105	81	211	2	VIII	
	IX	278	133	130	4	1	9	2 541	1 286	860	107	98	189	2	IX	
	X	317	153	147	7	0	8	2 826	1 463	950	115	87	208	2	X	
	XI	338	163	159	4	0	9	2 806	1 458	935	112	91	207	2	XI	
	XII	332	180	136	4	1	10	2 650	1 432	864	75	90	186	2	XII	
1963	I	367	184	166	4	1	10	2 798	1 528	957	67	87	157	2	I 1963	
	II	369	170	183	4	1	10	2 732	1 465	993	68	68	136	2	II	
	III	198	130	43	5	1	16	2 237	1 525	327	115	79	189	2	III	
	IV	342	175	147	5	2	11	2 576	1 289	909	92	74	209	3	IV	
	V	335	145	160	14	2	12	2 823	1 344	1 070	105	78	225	3	V	
	VI	272	117	138	5	1	9	2 587	1 218	990	105	64	208	2	VI	
	VII	277	120	139	5	1	10	2 702	1 329	983	142	88	157	2	VII	
	VIII	252	146	91	6	1	7	2 612	1 398	806	115	71	219	2	VIII	
	IX	306	135	157	4	2	8	2 739	1 389	976	103	57	212	2	IX	
	X	327	166	144	4	1	10	2 896	1 467	1 045	95	68	218	2	X	
	XI	298	139	143	5	1	9	2 701	1 422	905	91	69	212	2	XI	
	XII	298	129	152	5	2	9	2 597	1 367	899	74	70	185	2	XII	
1964	I	388	176	173	6	22	10	2 703	1 437	921	83	75	187	2	I 1964	
	II	300	104	159	3	21	12	2 403	1 216	855	87	61	184	2	II	
	III	—	127	—	5	1	10	—	1 248	—	71	68	183	1	III	
	IV	—	133	—	3	1	—	—	1 264	—	92	60	—	—	IV	
	V	—	—	—	—	—	—	—	—	—	—	—	—	—	V	

VERBRUIK VAN STEENKOLEN
CONSUMO DI CARBON FOSSILE

- 1 Verbruik voor omvorming in de elektrische centrales bij de mijnen
 2 Leveringen voor omvorming aan openbare elektrische centrales
 3 Leveringen aan de ijzer- en staalindustrie
 4 Leveringen aan de overige industrie (totaal)

- 1 Consumo per trasformazioni delle centrali elettriche minerarie
 2 Forniture per trasformazione alle centrali elettriche pubbliche
 3 Forniture all'industria siderurgica
 4 Forniture alle altre industrie (totale)

Siehe „Anmerkungen“ — Voir „Observations“ — Zie „Opmerkingen“ — Vedi „Osservazioni“

VERBRAUCH VON STEINKOHLEN

CONSUMATION DE HOUILLE

- 1 Lieferungen an die Glas-, Keramik- und Baustoffindustrie
- 2 Lieferungen an die Chemische Industrie
- 3 Lieferungen an die Papierindustrie
- 4 Lieferungen an die Zuckerindustrie

- 1 Livraisons aux ind. du verre, de la céramique, des mat. de construction
- 2 Livraisons à l'industrie chimique
- 3 Livraisons à l'industrie du papier
- 4 Livraisons aux sucreries

1 000 t

	Gemeinschaft Communauté	Deutsch- land (B.R.)	France	Italia	Neder- land	Belgique België	Luxem- bourg	Gemeinschaft Communauté	Deutsch- land (B.R.)	France	Italia	Neder- land	Belgique België	Luxem- bourg		
1 — Livraisons aux industries du verre, etc.								2 — Livraisons à l'industrie chimique								
1961	8 733	3 702	2 860	828	229	1 095	19	6 333	4 333	1 403	245	77	272	—	1961	
1962	8 513	3 612	2 889	687	203	1 104	18	6 219	4 302	1 361	229	44	282	—	1962	
1963		3 508		620	194	1 074	15		4 655		240	39	270	—	1963	
1962 VI	757	323	260	50	15	106	2	529	385	99	17	5	23	—	VI 1962	
VII	751	317	255	75	20	82	2	435	300	98	19	4	14	—	VII	
VIII	766	349	238	62	17	98	1	469	343	84	16	3	23	—	VIII	
IX	719	310	237	71	16	83	1	461	323	97	17	3	20	—	IX	
X	760	324	269	62	18	86	1	513	349	112	23	4	26	—	X	
XI	704	299	240	60	14	90	1	527	373	110	13	5	25	—	XI	
XII	637	292	207	34	19	83	2	549	399	104	20	3	23	—	XII	
1963 I	494	204	190	36	19	44	1	602	436	124	15	3	24	—	I 1963	
II	478	208	194	26	14	35	1	602	424	129	17	2	30	—	II	
III	457	273	39	52	17	73	1	572	464	38	31	6	33	—	III	
IV	724	295	253	41	18	115	1	554	393	115	22	4	21	—	IV	
V	766	297	272	58	17	119	2	596	405	145	21	2	22	—	V	
VI	731	309	253	49	14	104	1	521	343	127	24	2	26	—	VI	
VII	797	352	258	85	18	83	1	509	354	116	17	5	17	—	VII	
VIII	737	327	216	68	15	111	1	536	385	93	33	2	24	—	VIII	
IX	737	313	244	58	12	109	1	507	374	98	11	3	20	—	IX	
X	750	318	260	50	16	104	1	548	381	121	20	5	21	—	X	
XI		315		57	16	103	1		348		17	3	15	—	XI	
XII		299		38	19	72	1		348		13	4	18	—	XII	
1964 I	608	260	224	37	13	73	1	586	420	127	20	6	13	—	I 1964	
II	580	235	211	39	11	83	1	510	345	115	35	5	10	—	II	
III		268		39	16	89	1		390		11	3	11	—	III	
IV		305		55	13		1		346		15	4		—	IV	
V														—	V	
3 — Livraisons à l'industrie du papier								4 — Livraisons aux sucreries								
1961	3 140	1 450	1 258	3	269	161	—	1 445	561	710	8	29	136	—	1961	
1962	3 107	1 487	1 264	2	191	163	—	1 221	499	555	10	27	129	—	1962	
1963		1 458		2	161	159	—		611		5	33	133	—	1963	
1962 VI	297	167	103	—	13	14	—	162	54	87	1	8	13	—	VI 1962	
VII	215	103	95	0	7	9	—	160	74	66	1	9	10	—	VII	
VIII	213	125	63	0	13	12	—	174	74	77	2	2	19	—	VIII	
IX	239	114	99	0	11	14	—	141	74	50	1	2	14	—	IX	
X	287	137	118	0	16	16	—	119	77	29	2	1	11	—	X	
XI	268	121	119	0	14	15	—	124	71	40	1	2	10	—	XI	
XII	240	106	105	0	15	14	—	49	29	14	0	0	5	—	XII	
1963 I	290	140	116	0	18	16	—	13	4	3	—	—	6	—	I 1963	
II	279	139	119	0	16	13	—	13	0	5	0	0	8	—	II	
III	203	127	42	0	19	15	—	20	7	3	0	1	9	—	III	
IV	258	120	112	0	12	14	—	32	4	18	—	2	8	—	IV	
V	266	110	125	0	16	14	—	153	50	84	0	6	12	—	V	
VI	247	109	110	0	14	13	—	150	36	97	0	5	13	—	VI	
VII	252	116	113	0	13	11	—	161	64	78	3	7	9	—	VII	
VIII	227	133	72	0	11	11	—	224	91	109	1	6	17	—	VIII	
IX	262	130	108	0	11	13	—	172	63	90	1	3	16	—	IX	
X	264	123	117	0	11	13	—	178	99	63	0	2	14	—	X	
XI		116		0	9	12	—		114		—	1	12	—	XI	
XII		105		0	13	13	—		81		0	0	9	—	XII	
1964 I	298	152	120	0	12	14	—	18	9	4	0	—	5	—	I 1964	
II	235	110	105	0	6	14	—	17	2	5	0	3	7	—	II	
III		117		0	7	15	—		4		0	2	9	—	III	
IV		113		0	6		—		17		0	0		—	IV	
V														—	V	

VERBRUK VAN STEENKOLEN

CONSUMO DI CARBON FOSSILE

- 1 Leveringen aan de glas-, keramische- en bouwmaterialenindustrie
- 2 Leveringen aan de chemische industrie
- 3 Leveringen aan de papierindustrie
- 4 Leveringen aan de suikerindustrie

- 1 Forniture all'industria vetraria, della ceramica, dei mat. da costruzione
- 2 Forniture all'industria chimica
- 3 Forniture all'industria cartaria
- 4 Forniture agli zuccherifici

Siehe „Anmerkungen“ — Voir „Observations“ — Zie „Opmerkingen“ — Vedi „Osservazioni“

VERBRAUCH VON STEINKOHLN

CONSUMMATION DE HOUILLE

- 1 Lieferungen an die Eisenbahnen
- 2 Lieferungen an die Binnen- und Seeschifffahrt
- 3 Lieferungen an Haushalte, Handel und Kleinverbraucher
- 4 Deputate

- 1 Livraisons aux chemins de fer
- 2 Livraisons à la navigation intérieure et maritime
- 3 Livraisons aux foyers domestiques, au commerce et à l'artisanat
- 4 Livraisons au personnel

1 000 t

	Gemeinschaft Communität	Deutschland (B.R.)	France	Italia	Niederland	Belgique België	Luxemburg	Gemeinschaft Communität	Deutschland (B.R.)	France	Italia	Niederland	Belgique België	Luxemburg		
1 — Livraisons aux chemins de fer								2 — Livraisons à la navigation intérieure								
1961	11 122	6 986	2 517	933	8	655	23	406	285	16	12	79	14	—	1961	
1962	10 333	6 834	2 307	617	7	550	18	259	190	7	11	38	14	—	1962	
1963	10 458	6 833	2 263	890	9	444	20	219	171	1	4	28	9	—	1963	
1962	V 957 VI 882	644 564	198 193	59 80	1 0	54 44	2 1	20 22	15 17	0 0	1 1	3 3	1 1	—	V 1962 VI 1962	
	VII 813 VIII 829 IX 773	526 553 529	190 186 186	59 51 21	0 0 0	37 37 35	1 1 1	22 21 18	15 16 13	2 0 0	1 1 1	3 2 3	1 1 1	—	VII 1962 VIII 1962 IX 1962	
	X 863 XI 826 XII 859	574 556 582	197 188 183	50 43 46	1 1 1	40 37 45	1 1 2	24 22 18	18 18 14	0 0 0	1 1 1	4 3 2	1 1 2	—	X 1962 XI 1962 XII 1962	
1963	I 967 II 842 III 872	645 587 630	182 172 114	76 25 66	2 2 1	60 54 59	2 2 1	20 18 21	15 15 17	1 0 —	1 0 0	1 2 2	1 1 1	—	I 1963 II 1963 III 1963	
	IV 1 008 V 907 VI 827	667 593 478	229 216 202	58 58 117	0 0 0	47 38 29	7 1 1	19 18 17	15 14 14	— — —	0 0 0	3 3 2	1 1 1	—	IV 1963 V 1963 VI 1963	
	VII 846 VIII 833 IX 828	526 555 512	209 191 189	88 61 107	0 0 1	22 24 19	1 1 1	16 15 18	13 13 14	— — —	1 0 0	2 2 2	0 0 0	—	VII 1963 VIII 1963 IX 1963	
	X 878 XI 854 XII 798	559 549 531	194 181 184	94 93 47	1 1 1	29 30 33	1 0 1	20 14 19	17 11 14	— — —	0 0 0	3 2 3	0 0 2	—	X 1963 XI 1963 XII 1963	
1964	I 830 II 765	548 493	210 196	34 40	1 1	37 35	— —	18 14	13 11	— —	0 0	4 3	1 1	—	I 1964 II 1964	
	III 512	512	—	52	0	27	—	—	10	—	0	1	0	—	III 1964	
	IV 475	475	—	64	1	—	—	—	9	—	0	2	—	—	IV 1964	
3 — Livraisons aux foyers domestiques, etc.								4 — Livraisons au personnel								
1961	23 025	4 436	8 670	1 513	3 329	4 985	93	4 104	2 174	1 254	9	68	600	—	1961	
1962	25 419	4 966	9 296	1 472	3 994	5 595	96	4 022	2 174	1 234	9	78	527	—	1962	
1963	30 325	6 306	10 597	1 659	4 862	6 794	108	3 803	2 046	1 201	9	80	468	—	1963	
1962	V 2 106 VI 2 105	422 423	771 781	124 135	324 301	456 455	9 9	273 224	137 114	96 81	0 0	4 3	36 26	—	V 1962 VI 1962	
	VII 1 977 VIII 2 093 IX 2 026	428 433 388	771 698 772	108 175 58	316 336 322	344 443 478	8 8 7	247 264 347	132 159 201	88 66 100	0 0 0	3 4 7	24 35 39	—	VII 1962 VIII 1962 IX 1962	
	X 2 389 XI 2 409 XII 2 383	391 485 491	887 856 809	158 94 177	402 405 361	541 559 537	8 10 8	394 405 363	207 220 200	127 123 103	1 1 1	9 8 9	51 53 50	—	X 1962 XI 1962 XII 1962	
1963	I 2 828 II 2 850 III 2 011	673 739 576	954 990 393	169 175 65	387 354 406	637 586 561	8 7 8	478 423 224	253 238 167	146 125 8	1 1 1	13 11 7	64 48 41	—	I 1963 II 1963 III 1963	
	IV 2 329 V 2 657 VI 2 248	484 483 426	804 974 855	93 148 62	395 429 379	543 613 518	9 10 8	311 269 176	139 117 76	136 118 79	1 0 0	4 4 2	32 30 19	—	IV 1963 V 1963 VI 1963	
	VII 2 346 VIII 2 282 IX 2 522	423 426 463	893 804 930	147 135 163	437 386 379	436 522 578	10 8 9	207 250 337	105 147 180	80 66 109	0 0 0	2 5 8	18 32 40	—	VII 1963 VIII 1963 IX 1963	
	X 2 955 XI 2 646 XII 2 652	584 535 494	1 094 943 962	168 168 165	448 426 437	650 564 585	11 10 9	406 361 361	219 202 202	130 108 96	1 1 1	9 6 10	47 44 53	—	X 1963 XI 1963 XII 1963	
1964	I 2 659 II 2 241	523 292	1 104 968	40 79	461 506	522 388	9 8	364 301	179 155	125 97	1 1	11 9	48 40	—	I 1964 II 1964	
	III 299	299	—	86	382	382	4	310	162	98	1	6	43	—	III 1964	
	IV 380	380	—	139	382	—	6	293	155	98	0	5	35	—	IV 1964	

VERBRUIK VAN STEENKOLEN

CONSUMO DI CARBON FOSSILE

- 1 Leveringen aan de spoorwegen
- 2 Leveringen aan de binnen- en zeescheepvaart
- 3 Leveringen aan huisbrand, handel en kleinindustrie
- 4 Leveringen aan personeel

- 1 Forniture alle ferrovie
- 2 Forniture alla navigazione interna e marittima
- 3 Forniture per consumi domestici, commercio, artigianato
- 4 Consegne al personale

Siehe „Anmerkungen“ — Voir „Observations“ — Zie „Opmerkingen“ — Vedi „Osservazioni“

STEINKOHLENBERGBAU
MINES DE HOUILLE

Durchschnittliche Bruttostundenlöhne (Direktlohn)

Salaire horaire moyen (salaire direct)

1 Untertagearbeiter

1 Ouvriers du fond

2 Übertagearbeiter

2 Ouvriers du jour

3 Untertage- und Übertagearbeiter

3 Ouvriers du fond et du jour

(Einschließlich der Lehrlinge)

(Y compris les apprentis)

	Deutschland (B.R.) A DM	France F	Italia (Sulcis) Lit	Nederland Fl	Belgique/ België FB	
1 — Ouvriers du fond						
1961	3,74	3,39	283,97	3,45	45,29	1961
1962	4,09	3,63	304,13	3,65	48,07	1962
1963	4,39	4,01	394,76	3,84	52,11	1963
1961 1	3,59	3,32	269,12	3,32	44,25	1 1961
2	3,66	3,35	284,96	3,31	45,00	2
3	3,83	3,39	283,36	3,48	45,77	3
4	3,88	3,48	299,04	3,54	46,28	4
1962 1	3,86	3,54	263,22	3,64	47,64	1 1962
2	3,94	3,62	320,31	3,56	48,17	2
3	4,25	3,65	311,11	3,60	49,09	3
4	4,31	3,71	325,19	3,70	50,68	4
1963 1	4,27	3,81	332,69	3,87	51,25	1 1963
2	4,35	4,03	435,45	3,75	51,62	2
3	4,39	4,03	404,95	3,83	52,67	3
4	4,54	4,10	407,87	3,88	52,91	4
1964 1	4,52	4,23	445,33	4,45	53,97	1 1964
2 — Ouvriers du jour						
1961	2,59	2,54	220,86	2,23	30,10	1961
1962	2,78	2,73	243,05	2,38	32,27	1962
1963	2,97	3,04	301,64	2,54	35,87	1963
1961 1	2,50	2,49	214,41	2,16	29,30	1 1961
2	2,54	2,52	218,38	2,14	29,95	2
3	2,63	2,57	217,75	2,26	31,06	3
4	2,68	2,60	233,25	2,26	30,19	4
1962 1	2,64	2,65	225,54	2,33	31,41	1 1962
2	2,70	2,71	246,51	2,29	32,32	2
3	2,87	2,77	245,62	2,39	33,64	3
4	2,93	2,79	252,19	2,43	34,05	4
1963 1	2,91	2,90	259,34	2,55	34,68	1 1963
2	2,95	3,04	325,16	2,50	34,90	2
3	2,92	3,08	307,10	2,54	37,08	3
4	3,08	3,10	309,80	2,56	37,00	4
1964 1	3,11	3,20	322,43	2,91	37,05	1 1964
3 — Ouvriers du fond et du jour (y compris les apprentis)						
1961	3,41	3,11	258,87	3,00	40,60	1961
1962	3,71	3,34	277,70	3,17	43,27	1962
1963	3,98	3,69	343,61	3,35	47,30	1963
1961 1	3,28	3,05	247,64	2,89	39,68	1 1961
2	3,34	3,07	257,92	2,88	40,40	2
3	3,49	3,12	257,22	3,04	41,16	3
4	3,54	3,19	273,10	3,07	41,29	4
1962 1	3,51	3,25	248,08	3,15	42,66	1 1962
2	3,57	3,32	289,46	3,09	43,38	2
3	3,86	3,36	281,60	3,14	44,35	3
4	3,91	3,42	291,41	3,22	45,70	4
1963 1	3,88	3,49	295,21	3,38	46,26	1 1963
2	3,94	3,71	375,26	3,28	46,60	2
3	3,97	3,73	349,40	3,35	48,01	3
4	4,11	3,79	351,63	3,39	48,39	4
1964 1	4,12	3,90	376,76	3,88	49,13	1 1964

A — Einschl. Bergmannsprämie. Ab 1964 enthält diese Prämie den zu Lasten der Unternehmen gehenden Steuerbetrag (10 %).
 Y compris la prime de mineur. A partir de 1964 cette prime comprend le montant de l'impôt (10 %) à la charge des entreprises.
 Inclusief mijnwerkerspremie. Vanaf 1964 bevat deze premie het bedrag van de heffing (10 %) ten laste van de ondernemingen.
 Compreso il premio di minatore. Dal 1964 questo premio comprende l'ammontare dell'imposta (10 %) a carico delle imprese.

STEINKOLENMIJNEN
MINIERE DI CARBON FOSSILE

Gemiddelde bruto-lonen per uur (direkte lonen)

Salario orario medio (salario diretto)

1 Ondergrondse arbeiders

1 Opero all'interno

2 Bovengrondse arbeiders

2 Operai all'esterno

3 Ondergrondse en bovengrondse arbeiders

3 Operai all'interno e all'esterno

(Met inbegrip van de leerlingen)

(Compresi gli apprendisti)

Siehe „Anmerkungen“ — Voir „Observations“ — Zie „Opmerkingen“ — Vedi „Osservazioni“

STEINKOHLENBERGBAU

Angelegte Arbeiter unter Tage
(Am Ende des Zeitraumes)

MINES DE HOUILLE

Ouvriers inscrits au fond
(En fin de période)

1 000

	Ge- mein- schaft Com- mu- nauté	Deutschland (B.R.)						France					Italia	Neder- land	Belgique/België			
		Ruhr	Aachen	Nieder- sachsen	Saar	Klein- zechen	Total	Nord- P.d.C.	Lor- raine	Centre- Midi	Petites mines	Total			Cam- pine Kempen	Sud Zuiden	Total	
1 — Ouvriers inscrits au fond (en fin de période)																		
61	504,7	231,4	19,6	5,0	31,9	.	288,0	73,0	21,9	25,6	0,4	120,8	2,4	27,4	24,5	41,7	66,1	61
62	471,4	214,1	18,1	4,8	28,5	.	265,5	72,3	21,3	23,7	0,3	117,6	2,2	26,3	23,4	36,4	59,8	62
63	449,4	200,7	16,5	4,8	26,1	.	248,6	71,4	20,9	22,6	0,1	115,2	1,5	25,9	23,4	34,7	58,2	63
62 VI	469,7	212,5	18,3	4,8	28,4	.	264,0	72,6	21,3	23,7	0,3	117,9	2,2	26,3	23,3	36,0	59,3	VI 62
VII	466,3	210,5	17,9	4,8	28,1	.	261,3	72,5	21,2	23,6	0,2	117,6	2,1	26,1	23,4	35,8	59,2	VII
VIII	462,5	208,8	17,7	4,8	27,8	.	259,1	71,9	21,1	23,4	0,3	116,6	2,1	25,9	23,4	35,4	58,8	VIII
IX	460,4	207,8	17,3	4,8	27,5	.	257,4	71,4	21,1	23,3	0,2	116,1	2,1	26,0	23,4	35,4	58,8	IX
X	459,8	207,4	16,8	4,8	27,3	.	256,3	71,6	21,1	23,2	0,2	116,2	2,1	26,0	23,4	35,8	59,2	X
XI	461,1	207,5	16,8	4,6	27,2	.	256,2	72,6	21,2	23,2	0,2	117,2	2,0	26,1	23,6	36,0	59,6	XI
XII	461,1	207,3	16,8	4,8	27,1	.	256,0	73,1	21,2	23,1	0,2	117,7	1,9	26,4	23,6	35,5	59,1	XII
63 I	459,8	207,4	16,9	4,8	27,0	.	256,1	72,5	21,1	23,0	0,2	116,8	1,7	26,3	23,5	35,4	58,9	I 63
II	459,9	207,2	17,0	4,8	26,9	.	255,9	72,7	21,2	23,0	0,2	117,1	1,6	26,4	23,5	35,4	58,9	II
III	457,7	206,2	17,1	4,8	26,7	.	254,8	72,4	21,0	22,9	0,2	116,5	1,6	26,4	23,3	35,1	58,4	III
IV	453,2	204,1	16,9	4,8	26,6	.	252,5	71,6	21,0	22,8	0,2	115,6	1,5	26,1	23,1	34,5	57,6	IV
V	450,0	202,3	16,7	4,8	26,4	.	250,2	71,7	20,9	22,7	0,2	115,4	1,4	26,1	23,0	33,9	56,9	V
VI	447,8	200,5	16,5	4,8	26,2	.	248,0	71,7	20,8	22,6	0,1	115,2	1,4	25,9	23,1	34,1	57,2	VI
VII	445,4	199,0	16,3	4,8	25,9	.	246,0	71,4	20,8	22,5	0,1	114,8	1,4	25,6	23,5	34,1	57,6	VII
VIII	443,0	197,3	16,1	4,8	25,8	.	243,9	71,2	20,7	22,4	0,1	114,5	1,4	25,5	23,5	34,2	57,7	VIII
IX	441,6	196,6	16,0	4,8	25,6	.	243,0	70,5	20,8	22,3	0,1	113,7	1,4	25,5	23,5	34,5	58,0	IX
X	440,8	195,9	16,1	4,7	25,4	.	242,2	70,1	20,9	22,3	0,1	113,4	1,4	25,3	23,6	34,9	58,5	X
XI	441,2	195,8	16,1	4,8	25,3	.	242,0	70,2	21,0	22,2	0,1	113,6	1,4	25,2	23,8	35,2	59,0	XI
XII	442,5	195,8	16,2	4,8	25,3	.	242,1	70,9	21,1	22,3	0,1	114,4	1,4	25,3	23,9	35,4	59,3	XII
64 I	441,6	196,0	16,1	4,8	25,2	.	242,1	69,5	21,2	22,2	0,1	113,0	1,4	25,4	24,4	35,3	59,7	I 64
II	440,4	195,8	16,2	4,7	25,1	.	241,9	68,9	21,1	22,0	0,1	112,1	1,4	25,3	24,6	35,1	59,7	II
III	439,7	195,8	16,4	4,7	25,0	.	241,9	68,5	21,1	22,2	0,1	111,8	1,4	25,2	24,6	34,8	59,4	III
IV		194,4	16,3	4,7	24,9	.	240,3	68,3	21,1	21,9	0,1	111,3		25,2	24,5	34,8	59,3	IV
V		193,7	16,2	4,7	24,8	.	239,4	68,9	21,0	21,7	0,1	111,7		25,3	24,7	34,8	59,5	V

STEENKOLENMIJNEN

Effectieve sterkte ondergrondse arbeiders
(Einde tijdvak)

MINIERE DI CARBON FOSSILE

Lavoratori iscritti all'interno
(A fine periodo)

Siehe „Anmerkungen“ — Voir „Observations“ — Zie „Opmerkingen“ — Vedi „Osservazioni“

STEINKOHLBERGBAU

Angelegte Arbeiter und Angestellte insgesamt

MINES DE HOUILLE

Total des ouvriers et employés inscrits

1 000

Am Ende des Zeitraumes	Arbeiter			Ouvriers		Angestellte			Employés		Arbeiter u. Angestellte insgesamt Total des ouvriers et employés	En fin de période
	Grubenbetriebe Entreprises minières			Sonstige Betriebe Industries annexes	Arbeiter insgesamt Total des ouvriers	Technische Angestellte Employés techniques			Sonstige Angestellte Autres employés	An-gestellte insgesamt Total des employés		
	unter Tage	über Tage	Zu-sammen			unter Tage	über Tage	Zu-sammen				
	au fond	au jour	Total fond et jour	au fond	au jour	Total fond et jour						

GEMEINSCHAFT

COMMUNAUTE

1961	487,8	188,4	676,2	52,6	728,8	32,8	34,1	66,9	29,4	96,3	825,1	1961
1962	460,6	178,0	638,6	52,1	690,7	32,2	33,5	65,7	28,6	94,3	785,0	1962
1963												1963
1962 1	479,8	185,1	664,9	52,1	717,0	32,6	33,9	66,5	29,4	95,9	812,9	1 1962
2	469,1	184,0	653,1	51,9	705,0	32,6	33,9	66,5	29,3	95,8	800,8	2
3	459,8	180,8	640,6	52,1	692,7	32,4	33,7	66,1	28,9	95,0	787,7	3
4	460,6	178,0	638,6	52,1	690,7	32,2	33,5	65,7	28,6	94,3	785,0	4
1963 1	457,6	175,5	633,1	51,9	685,0	32,1	33,6	65,7	28,1	93,8	778,8	1 1963
2	447,6	174,1	621,7	51,1	672,8	32,1	33,3	65,4	28,0	93,4	766,2	2
3	441,3	171,3	612,6	50,9	663,5	31,9	33,2	65,1	27,7	92,8	756,3	3
4	442,3	169,5	611,8	51,1	662,9	32,0	32,9	64,9	27,5	92,4	755,3	4

RUHR

1961	224,2	83,5	307,7	28,4	336,1	13,1	15,5	28,6	13,6	42,2	378,3	1961
1962	207,3	78,1	285,4	27,6	313,0	12,8	15,1	27,9	13,2	41,1	354,1	1962
1963	195,8	73,5	269,3	26,9	296,2	12,6	15,0	27,6	12,6	40,2	336,4	1963
1962 1	219,7	81,9	301,6	27,9	329,5	13,0	15,4	28,4	13,5	41,9	371,4	1 1962
2	212,5	81,7	294,2	27,8	322,0	13,0	15,4	28,4	13,6	42,0	364,0	2
3	207,8	79,4	287,2	27,8	315,0	12,9	15,2	28,1	13,4	41,5	356,5	3
4	207,3	78,1	285,4	27,6	313,0	12,8	15,1	27,9	13,2	41,1	354,1	4
1963 1	206,2	76,4	282,6	27,4	310,0	12,7	15,2	27,9	12,9	40,8	350,8	1 1963
2	200,6	76,4	277,0	26,8	303,8	12,7	15,1	27,8	12,9	40,7	344,5	2
3	196,6	74,5	271,1	26,8	297,9	12,6	15,0	27,6	12,7	40,3	338,2	3
4	195,8	73,5	269,3	26,9	296,2	12,6	15,0	27,6	12,6	40,2	336,4	4
1964 1	195,8	73,1	268,9	26,6	295,4	12,5	15,0	27,5	12,5	40,0	335,4	1 1964

AACHEN

1961	19,2	5,9	25,1	1,6	26,7	1,2	1,1	2,3	0,8	3,1	29,8	1961
1962	16,8	5,2	22,0	1,6	23,6	1,2	1,1	2,2	0,8	3,0	26,6	1962
1963	16,2	4,9	21,1	1,6	22,7	1,2	1,1	2,2	0,7	3,0	25,7	1963
1962 1	19,1	5,8	24,9	1,6	26,5	1,2	1,1	2,3	0,8	3,1	29,6	1 1962
2	18,2	5,8	24,0	1,6	25,6	1,2	1,1	2,3	0,8	3,1	28,7	2
3	17,3	5,5	22,8	1,6	24,4	1,2	1,1	2,3	0,8	3,1	27,5	3
4	16,8	5,2	22,0	1,6	23,6	1,1	1,1	2,2	0,8	3,0	26,6	4
1963 1	17,1	5,1	22,2	1,6	23,8	1,1	1,1	2,2	0,8	3,0	26,8	1 1963
2	16,5	5,1	21,6	1,6	23,2	1,1	1,1	2,2	0,8	3,0	26,2	2
3	16,0	5,0	21,0	1,6	22,6	1,1	1,1	2,2	0,7	2,9	25,5	3
4	16,2	4,9	21,1	1,6	22,7	1,2	1,1	2,2	0,7	3,0	25,7	4
1964 1	16,4	4,8	21,2	1,6	22,8	1,2	1,1	2,2	0,7	2,9	25,8	1 1964

Aan het einde van het tijdvak	Arbeiders			Operai		Bedienden			Impiegati		Arbeiders en bedienden samen Totale degli operai e impiegati	A fine periodo
	Mijnbedrijven Esercizio di miniera			Overige bedrijven Industrie collegate	Totaal Totale	Technisch Impiegati tecnici			Niet technisch Altri impiegati	Totaal Totale		
	ondergronds	bovengronds	Totaal			ondergronds	bovengronds	Totaal				
	interno	esterno	Totale	interno	esterno	Totale						

STEENKOLENMIJNEN

Effectieve sterkte van arbeiders en beambten

MINIERE DI CARBON FOSSILE

Totale degli operai e Impiegati iscritti

Siehe „Anmerkungen“ — Voir „Observations“ — Zie „Opmerkingen“ — Vedi „Osservazioni“

1 000

Am Ende des Zeitraumes	Arbeiter			Ouvriers		Angestellte			Employés		Arbeiter u. An- gestellte insgesamt	En fin de période
	Grubenbetriebe Entreprises minières			Sonstige Betriebe	Arbeiter insgesamt	Technische Angestellte Employés techniques			Sonstige An- gestellte	An- gestellte insgesamt		
	unter Tage	über Tage	Zu- sammen			unter Tage	über Tage	Zu- sammen				
	au fond	au jour	Total fond et jour	Indus- tries annexes	Total des ouvriers	au fond	au jour	Total fond et jour	Autres employés	Total des employés		

NIEDERSACHSEN

1961	4,9	1,8	6,7	0,1	6,8	0,2	0,2	0,4	0,3	0,7	7,5	1961
1962	4,8	1,7	6,5	0,1	6,6	0,2	0,2	0,4	0,3	0,7	7,3	1962
1963	4,8	1,7	6,5	0,1	6,6	0,3	0,2	0,5	0,2	0,7	7,3	1963
1962 1	4,8	1,8	6,6	0,1	6,7	0,2	0,2	0,4	0,3	0,7	7,4	1 1962
2	4,8	1,8	6,6	0,1	6,7	0,2	0,2	0,4	0,3	0,7	7,4	2
3	4,8	1,8	6,6	0,1	6,7	0,2	0,2	0,4	0,3	0,7	7,4	3
4	4,8	1,7	6,5	0,1	6,6	0,2	0,2	0,4	0,3	0,7	7,3	4
1963 1	4,8	1,7	6,5	0,1	6,6	0,3	0,2	0,5	0,2	0,7	7,3	1 1963
2	4,8	1,7	6,5	0,1	6,6	0,3	0,2	0,5	0,2	0,7	7,3	2
3	4,8	1,7	6,5	0,1	6,6	0,2	0,2	0,4	0,3	0,7	7,3	3
4	4,8	1,7	6,5	0,1	6,6	0,3	0,2	0,5	0,2	0,7	7,3	4
1964 1	4,7	1,7	6,4	0,1	6,5	0,3	0,2	0,5	0,2	0,7	7,2	1 1964

SAAR

1961	30,5	9,1	39,6	3,4	43,0	2,0	2,5	4,5	1,9	6,4	49,4	1961
1962	27,1	8,9	36,0	3,2	39,2	1,9	2,5	4,4	1,9	6,3	45,5	1962
1963	25,3	8,3	33,6	3,0	36,6	1,9	2,4	4,3	1,8	6,1	42,7	1963
1962 1	29,2	9,1	38,3	3,3	41,6	2,0	2,5	4,5	1,9	6,4	48,0	1 1962
2	28,4	9,3	37,7	3,2	40,9	2,0	2,6	4,6	1,9	6,5	47,4	2
3	27,6	9,1	36,7	3,2	39,9	1,9	2,6	4,5	1,9	6,4	46,3	3
4	27,1	8,9	36,0	3,2	39,2	1,9	2,5	4,4	1,9	6,3	45,5	4
1963 1	26,7	8,7	35,4	3,1	38,5	1,9	2,4	4,3	1,9	6,2	44,7	1 1963
2	26,2	8,6	34,8	3,1	37,9	1,9	2,5	4,4	1,8	6,2	44,1	2
3	25,6	8,5	34,1	3,0	37,1	1,9	2,4	4,3	1,8	6,1	43,2	3
4	25,3	8,3	33,6	3,0	36,6	1,9	2,4	4,3	1,8	6,1	42,7	4
1964 1	25,0	8,2	33,2	2,9	36,2	1,9	2,5	4,4	1,7	6,1	42,2	1 1964

DEUTSCHLAND (B.R.)

1961	278,8	100,3	379,1	33,4	412,5	16,5	19,3	35,8	16,7	52,5	465,0	1961
1962	256,0	93,9	349,9	32,5	382,4	16,2	18,9	35,1	16,1	51,2	433,6	1962
1963	242,1	88,4	330,5	34,6	362,1	16,0	18,6	34,6	15,4	50,0	412,0	1963
1962 1	272,9	98,6	371,5	32,9	404,4	16,3	19,2	35,5	16,6	52,1	456,5	1 1962
2	264,0	98,5	362,5	32,7	395,2	16,4	19,2	35,6	16,7	52,3	447,5	2
3	257,4	95,8	353,2	32,8	386,0	16,2	19,1	35,3	16,4	51,7	437,7	3
4	256,0	93,9	349,9	32,5	382,4	16,2	18,9	35,1	16,1	51,2	433,6	4
1963 1	254,8	91,9	346,7	32,3	379,0	15,9	19,0	34,9	15,7	50,6	429,6	1 1963
2	248,0	91,9	339,9	31,6	371,5	16,0	18,9	34,9	15,7	50,6	422,1	2
3	242,9	89,8	332,7	31,5	364,2	15,9	18,7	34,6	15,5	50,1	414,3	3
4	242,1	88,4	330,5	31,6	362,1	16,0	18,6	34,6	15,4	50,0	412,0	4
1964 1	241,9	87,8	329,8	31,2	360,9	15,8	18,8	34,6	15,1	49,7	410,6	1 1964

NORD - PAS - DE - CALAIS

1961	73,1	27,8	100,9	4,6	105,5	4,5	4,9	9,4	4,1	13,5	119,0	1961
1962	73,1	26,7	99,8	4,5	104,3	4,5	4,8	9,3	3,8	13,1	117,4	1962
1963	70,9	25,4	96,3	4,3	100,6	4,4	4,7	9,1	3,7	12,8	113,4	1963
1962 1	72,2	27,5	99,7	4,5	104,2	4,5	4,9	9,4	4,0	13,4	117,6	1 1962
2	72,6	27,2	99,8	4,5	104,3	4,5	4,9	9,4	3,9	13,3	117,6	2
3	71,5	26,9	98,4	4,5	102,9	4,5	4,8	9,3	3,9	13,2	116,1	3
4	73,1	26,7	99,8	4,5	104,3	4,5	4,8	9,3	3,8	13,1	117,4	4
1963 1	72,4	26,3	98,7	4,4	103,1	4,5	4,8	9,3	3,8	13,1	116,2	1 1963
2	71,7	25,9	97,6	4,4	102,0	4,5	4,7	9,2	3,8	13,0	115,0	2
3	70,5	25,6	96,1	4,4	100,5	4,5	4,7	9,2	3,7	12,9	113,4	3
4	70,9	25,4	96,3	4,3	100,6	4,4	4,7	9,1	3,7	12,8	113,4	4
1964 1	68,5	25,1	93,6	4,3	97,9	4,5	4,6	9,1	3,6	12,8	110,6	1 1964

STEENKOLENMIJNEN

MINIERE DI CARBON FOSSILE

Effectieve sterkte van arbeiders en beambten

Totale degli operai e impiegati iscritti

Siehe „Anmerkungen“ — Voir „Observations“ — Zie „Opmerkingen“ — Vedi „Osservazioni“

STEINKOHLENBERGBAU

Angelegte Arbeiter und Angestellte insgesamt

MINES DE HOUILLE

Total des ouvriers et employés inscrits

1 000

Am Ende des Zeitraumes	Arbeiter			Ouvriers		Angestellte			Employés		Arbeiter u. Angestellte insgesamt	En fin de période
	Grubenbetriebe Entreprises minières			Sonstige Betriebe	Arbeiter insgesamt	Technische Angestellte Employés techniques			Sonstige An- gestellte	An- gestellte insgesamt		
	unter Tage	über Tage	Zu- sammen			unter Tage	über Tage	Zu- sammen				
	au fond	au jour	Total fond et jour	Indus- tries annexes	Total des ouvriers	au fond	au jour	Total fond et jour	Autres employés	Total des employés		
LORRAINE												
1961	21,4	10,7	32,1	3,7	35,8	1,9	2,7	4,6	1,5	6,1	41,9	1961
1962	21,2	10,0	31,2	3,7	34,9	1,9	2,8	4,7	1,5	6,2	41,1	1962
1963	21,1	9,5	30,6	3,6	34,2	1,9	2,8	4,7	1,5	6,2	40,4	1963
1962 1	21,4	10,5	31,9	3,8	35,7	1,9	2,8	4,7	1,5	6,2	41,9	1 1962
2	21,3	10,4	31,7	3,7	35,4	1,9	2,8	4,7	1,5	6,2	41,6	2
3	21,1	10,1	31,2	3,7	34,9	1,9	2,8	4,7	1,5	6,2	41,1	3
4	21,2	10,0	31,2	3,7	34,9	1,9	2,8	4,7	1,5	6,2	41,1	4
1963 1	21,0	9,9	30,9	3,8	34,7	2,0	2,7	4,7	1,5	6,2	40,9	1 1963
2	20,8	9,9	30,7	3,7	34,4	2,0	2,7	4,7	1,5	6,2	40,5	2
3	20,7	9,7	30,4	3,7	34,1	2,0	2,7	4,7	1,5	6,2	40,3	3
4	21,1	9,5	30,6	3,6	34,2	1,9	2,8	4,7	1,5	6,2	40,4	4
1964 1	21,1	9,3	30,4	3,6	34,0	1,9	2,8	4,7	1,4	6,1	40,2	1 1964
CENTRE - MIDI												
1961	24,5	12,0	36,5	1,9	38,4	1,8	1,8	3,6	1,5	5,1	43,6	1961
1962	23,1	11,3	34,4	1,8	36,2	1,8	1,7	3,5	1,5	5,0	41,2	1962
1963	22,3	10,8	33,1	1,8	34,9	1,7	1,7	3,4	1,4	4,9	39,8	1963
1962 1	24,1	11,8	35,9	1,9	37,8	1,8	1,8	3,6	1,5	5,1	42,9	1 1962
2	23,7	11,6	35,3	1,9	37,2	1,8	1,8	3,6	1,5	5,1	42,3	2
3	23,3	11,4	34,7	1,9	36,6	1,8	1,7	3,5	1,5	5,0	41,6	3
4	23,1	11,3	34,4	1,8	36,2	1,8	1,7	3,5	1,5	5,0	41,2	4
1963 1	22,9	11,2	34,1	1,8	35,9	1,8	1,7	3,5	1,5	5,0	40,9	1 1963
2	22,6	11,1	33,7	1,8	35,5	1,8	1,7	3,5	1,5	5,0	40,5	2
3	22,3	10,9	33,2	1,8	35,0	1,8	1,7	3,5	1,4	4,9	40,0	3
4	22,3	10,8	33,1	1,8	34,9	1,7	1,7	3,4	1,4	4,9	39,8	4
1964 1	22,0	10,7	32,7	1,8	34,5	1,8	1,7	3,5	1,4	4,9	39,4	1 1964
FRANCE												
1961	119,0	50,5	169,5	10,2	179,7	8,2	9,5	17,7	7,1	24,8	204,5	1961
1962	117,4	48,0	165,4	10,0	175,4	8,2	9,3	17,5	6,8	24,3	199,7	1962
1963	114,2	45,7	160,0	9,8	169,8	8,1	9,1	17,2	6,6	23,8	193,6	1963
1962 1	117,8	49,7	167,5	10,2	177,7	8,3	9,5	17,8	7,0	24,8	202,5	1 1962
2	117,6	49,2	166,8	10,1	176,9	8,2	9,4	17,6	7,0	24,6	201,5	2
3	115,9	48,4	164,3	10,1	174,4	8,2	9,3	17,5	6,9	24,4	198,8	3
4	117,4	48,0	165,4	10,0	175,4	8,2	9,3	17,5	6,8	24,3	199,7	4
1963 1	116,3	47,4	163,7	10,0	173,7	8,3	9,2	17,5	6,8	24,3	198,0	1 1963
2	115,1	46,9	162,3	9,9	171,9	8,2	9,2	17,4	6,7	24,1	196,0	2
3	113,6	46,2	159,8	9,8	169,6	8,2	9,2	17,4	6,6	24,0	193,6	3
4	114,2	45,7	160,0	9,8	169,8	8,1	9,1	17,2	6,6	23,8	193,6	4
1964 1	116,1	45,1	156,7	9,6	166,4	8,2	9,1	17,3	6,5	23,8	190,2	1 1964
ITALIA												
1961	2,0	0,9	2,9	0,3	3,2	0,2	0,1	0,3	0,2	0,5	3,7	1961
1962	1,7	0,8	2,5	0,4	2,9	0,2	0,1	0,4	0,1	0,5	3,4	1962
1963												1963
1962 1	2,0	0,9	2,9	0,2	3,1	0,2	0,1	0,3	0,2	0,5	3,6	1 1962
2	1,9	0,8	2,7	0,3	3,0	0,2	0,1	0,3	0,2	0,5	3,5	2
3	1,8	0,8	2,6	0,4	3,0	0,2	0,1	0,3	0,1	0,4	3,4	3
4	1,7	0,8	2,5	0,4	2,9	0,2	0,1	0,4	0,1	0,5	3,4	4
1963 1	1,6	0,8	2,4	0,5	2,9	0,2	0,1	0,3	0,1	0,4	3,3	1 1963
2	1,4	0,7	2,1	0,7	2,8	0,2	0,1	0,3	0,1	0,4	3,2	2
3	1,4	0,7	2,1	0,7	2,8	0,2	0,1	0,3	0,1	0,4	3,2	3
4	1,4	0,7	2,1	0,7	2,8	0,2	0,1	0,3	0,1	0,4	3,2	4

STEENKOLENMIJNEN

Effectieve sterkte van arbeiders en beamtten

MINIERE DI CARBON FOSSILE

Totale degli operai e impiegati iscritti

Siehe „Anmerkungen“ — Voir „Observations“ — Zie „Opmerkingen“ — Vedi „Osservazioni“

STEINKOHLBERGBAU

MINES DE HOUILLE

Angelegte Arbeiter und Angestellte insgesamt

Total des ouvriers et employés inscrits

1 000

Am Ende des Zeitraumes	Arbeiter			Ouvriers		Angestellte			Employés		Arbeiter u. An- gestellte insgesamt	En fin de période
	Grubenbetriebe Entreprises minières			Sonstige Betriebe	Arbeiter insgesamt	Technische Angestellte Employés techniques			Sonstige An- gestellte	An- gestellte insgesamt		
	unter Tage	über Tage	Zu- sammen			unter Tage	über Tage	Zu- sammen				
	au fond	au jour	Total fond et jour	Indus- tries annexes	Total des ouvriers	au fond	au jour	Total fond et jour	Autres employés	Total des employés		

NEDERLAND

1961	26,7	14,8	41,5	7,7	49,2	1,9	3,0	4,9	2,8	7,7	56,9	1961
1962	26,4	14,9	41,3	8,0	49,3	2,0	3,1	5,1	2,9	8,0	57,3	1962
1963	25,3	14,8	40,1	7,9	48,0	2,0	3,1	5,1	2,8	7,9	55,9	1963
1962 1	26,6	14,7	41,3	7,6	48,9	2,0	3,0	5,0	2,9	7,9	56,8	1 1962
2	26,3	14,7	41,0	7,7	48,7	2,0	3,0	5,0	2,9	7,9	56,6	2
3	26,0	15,1	41,1	7,9	49,0	2,0	3,1	5,1	2,9	8,0	57,0	3
4	26,4	14,9	41,3	8,0	49,3	2,0	3,1	5,1	2,9	8,0	57,3	4
1963 1	26,5	15,0	41,5	7,9	49,4	2,0	3,2	5,2	2,9	8,1	57,5	1 1963
2	25,9	14,7	40,6	7,8	48,4	2,0	3,2	5,2	2,9	8,1	56,5	2
3	25,4	14,8	40,2	7,8	48,0	2,0	3,1	5,1	2,9	8,0	56,0	3
4	25,3	14,8	40,1	7,9	48,0	2,0	3,1	5,1	2,8	7,9	55,9	4
1964 1	25,2	14,5	39,6	7,8	47,4	1,9	3,2	5,2	2,8	8,0	55,4	1 1964

CAMPINE - KEMPEN

1961	23,3	8,8	32,1	0,4	32,5	2,5	1,0	3,5	1,1	4,6	37,1	1961
1962	23,6	8,0	31,6	0,4	32,0	2,4	1,0	3,4	1,0	4,4	36,4	1962
1963	23,9	7,7	31,6	0,4	32,0	2,4	0,9	3,3	1,0	4,4	36,4	1963
1962 1	23,5	8,1	31,6	0,5	32,1	2,4	1,0	3,4	1,0	4,4	36,5	1 1962
2	23,3	8,0	31,3	0,4	31,7	2,4	1,0	3,4	1,0	4,4	36,1	2
3	23,5	8,2	31,7	0,4	32,1	2,4	1,0	3,4	1,0	4,4	36,5	3
4	23,6	8,0	31,6	0,4	32,0	2,4	1,0	3,4	1,0	4,4	36,4	4
1963 1	23,3	7,9	31,2	0,4	31,6	2,4	1,0	3,4	1,0	4,4	36,0	1 1963
2	23,1	7,8	30,9	0,4	31,3	2,4	0,9	3,3	1,1	4,4	35,7	2
3	23,5	7,8	31,3	0,4	31,7	2,4	0,9	3,3	1,1	4,4	36,1	3
4	23,9	7,7	31,6	0,4	32,0	2,4	0,9	3,3	1,0	4,4	36,4	4
1964 1	24,6	7,6	32,2	0,4	32,6	2,4	0,9	3,3	1,0	4,4	36,9	1 1964

SUD - ZUIDERBEKKENS

1961	37,9	13,2	51,1	0,6	51,7	3,4	1,2	4,6	1,6	6,2	57,9	1961
1962	35,6	12,3	47,9	0,8	48,7	3,3	1,0	4,3	1,6	5,9	54,6	1962
1963	35,4	12,2	47,5	0,8	48,4	3,3	1,0	4,3	1,5	5,8	54,2	1963
1962 1	37,1	13,1	50,2	0,6	50,8	3,4	1,1	4,5	1,6	6,1	56,9	1 1962
2	36,0	12,8	48,8	0,6	49,4	3,4	1,1	4,5	1,6	6,1	55,5	2
3	35,4	12,4	47,8	0,6	48,4	3,3	1,1	4,4	1,6	6,0	54,4	3
4	35,6	12,3	47,9	0,8	48,7	3,3	1,0	4,3	1,6	5,9	54,6	4
1963 1	35,1	12,4	47,5	0,8	48,3	3,3	1,0	4,3	1,6	5,9	54,2	1 1963
2	34,1	12,1	46,2	0,7	46,9	3,3	1,0	4,3	1,5	5,8	52,7	2
3	34,5	12,0	46,5	0,8	47,3	3,3	1,0	4,3	1,5	5,8	53,1	3
4	35,4	12,2	47,5	0,8	48,4	3,3	1,0	4,3	1,5	5,8	54,2	4
1964 1	34,8	11,8	46,6	0,8	47,4	3,3	1,0	4,3	1,5	5,8	53,2	1 1964

BELGIQUE - BELGIE

1961	61,2	22,0	83,2	1,0	84,2	6,0	2,2	8,2	2,6	10,8	95,0	1961
1962	59,1	20,4	79,5	1,2	80,7	5,7	2,0	7,7	2,6	10,3	91,0	1962
1963	59,3	19,9	79,2	1,2	80,4	5,7	1,9	7,7	2,6	10,2	90,6	1963
1962 1	60,5	21,2	81,7	1,1	82,8	5,8	2,1	7,9	2,7	10,6	93,4	1 1962
2	59,3	20,8	80,1	1,0	81,1	5,8	2,1	7,9	2,7	10,6	91,7	2
3	58,8	20,6	79,4	1,0	80,4	5,8	2,0	7,8	2,6	10,4	90,8	3
4	59,1	20,4	79,5	1,2	80,7	5,7	2,0	7,7	2,6	10,3	91,0	4
1963 1	58,4	20,3	78,7	1,2	79,9	5,7	2,0	7,7	2,6	10,3	90,3	1 1963
2	57,2	19,9	77,1	1,1	78,2	5,6	2,0	7,6	2,6	10,2	88,4	2
3	58,0	19,8	77,8	1,2	79,0	5,6	1,9	7,5	2,6	10,1	89,1	3
4	59,3	19,9	79,2	1,2	80,4	5,7	1,9	7,7	2,6	10,2	90,6	4
1964 1	59,4	19,3	78,8	1,2	80,0	5,7	1,9	7,6	2,5	10,1	90,1	1 1964

STEENKOLENMIJNEN

MINIERE DI CARBON FOSSILE

Effectieve sterkte van arbeiders en beambten

Totale degli operai e impiegati iscritti

Siehe „Anmerkungen“ — Voir „Observations“ — Zie „Opmerkingen“ — Vedi „Osservazioni“

KOHLLENPREISE
PRIX DU CHARBON

1 Preise in \$ je Tonne

1 Prix en \$ la tonne

2 Index, 1953 = 100

2 Indices, 1953 = 100

Arten Qualités Qualità	Sorten Sortes Soorten Pezzatura	Festgestellt am : Observé le : Tijdstip : Osservato il :	Ruhr	Aachen	Saar	Nederland	Comptoir Belge Sud	Comptoir Belge Campine	Nord/ Pas-de-Calais	Lorraine
- 1 -										
Anthrazit Anthracites Anthraciet Antraciti	Nuss 3 Noix 3 Noten 3 Noci 3	5.10.1963 16. 1.1964 1. 4.1964 1. 7.1964	31,92 31,92 31,92 31,92	33,12 33,12 33,12 33,12	— — — —	31,08 33,15 33,15 33,15	37,10 38,10 39,60 39,60	— — — —	31,61 31,61 31,61 31,61	— — — —
Magerkohle Maigres Magerkool Magri	Nuss 3 Noix 3 Noten 3 Noci 3	5.10.1963 16. 1.1964 1. 4.1964 1. 7.1964	28,68 28,92 28,92 28,92	26,52 26,52 26,52 26,52	— — — —	29,69 31,77 31,77 31,77	33,10 34,10 35,10 35,10	— — — —	29,58 29,58 29,58 29,58	— — — —
Halbfettkohle Demi-gras Halfvette kool Semi-grassi	Nuss 4 Noix 4 Noten 4 Noci 4	5.10.1963 16. 1.1964 1. 4.1964 1. 7.1964	17,64 17,64 17,64 17,64	18,60 18,60 18,60 18,60	— — — —	16,09 16,99 16,99 16,99	20,00 21,40 21,40 21,40	— — — —	18,03 18,03 18,03 18,03	— — — —
Flammkohle Flambants Vlankolen A lunga flamma	Nuss 2 Noix 2 Noten 2 Noci 2	5.10.1963 16. 1.1964 1. 4.1964 1. 7.1964	16,32 16,32 16,32 16,32	— — — —	18,72 18,72 18,72 18,72	— — — —	17,10 18,10 18,10 18,10	17,20 18,20 18,20 18,20	17,62 17,63 17,63 17,63	17,73 17,73 17,73 17,73
Flammkohle Flambants Vlankolen A lunga flamma	Nuss 5 Noix 5 Noten 5 Noci 5	5.10.1963 16. 1.1964 1. 4.1964 1. 7.1964	16,32 16,32 16,32 16,32	— — — —	16,56 16,56 16,56 16,56	— — — —	15,70 15,70 15,70 15,70	16,20 16,20 16,20 16,20	15,50 15,50 15,50 15,50	14,79 14,79 14,79 14,79
Fettkohle Gras Vetkolen Grassi	gew. Feink. od. Koksfeinkohle fines lavées ou fines à coke gewassen fijnk. of cokesfijnk. fini lavati e fini da coke	5.10.1963 16. 1.1964 1. 4.1964 1. 7.1964	15,96 15,96 15,96 15,96	17,52 17,52 17,52 17,52	16,80 16,80 16,80 16,80	14,78 15,06 15,06 15,06	14,60 15,30 15,30 15,30	14,60 14,60 14,60 14,60	14,59 14,50 14,50 14,50	14,79 14,79 14,79 14,79
Koks Coke Cokes Coke	Grosskoks Gros Grove cokes Grosso	5.10.1963 16. 1.1964 1. 4.1964 1. 7.1964	20,93 20,93 20,93 20,93	23,04 23,04 23,04 23,04	22,80 22,80 22,44 22,44	20,44 20,72 20,72 20,72	— — — —	— — — —	20,26 20,26 20,26 20,26	21,99 21,99 21,99 21,99

- 2 -

Anthrazit Anthracites Anthraciet Antraciti	Nuss 3 Noix 3 Noten 3 Noci 3	5.10.1963 16. 1.1964 1. 4.1964 1. 7.1964	140 140 140 140	138 138 138 138	— — — —	144 154 154 154	134 138 143 143	— — — —	119 119 119 119	— — — —
Magerkohle Maigres Magerkool Magri	Nuss 3 Noix 3 Noten 3 Noci 3	5.10.1963 16. 1.1964 1. 4.1964 1. 7.1964	148 149 149 149	129 129 129 129	— — — —	137 147 147 147	120 124 127 127	— — — —	112 112 112 112	— — — —
Halbfettkohle Demi-gras Halfvette kolen Semi-grassi	Nuss 4 Noix 4 Noten 4 Noci 4	5.10.1963 16. 1.1964 1. 4.1964 1. 7.1964	129 129 129 129	125 125 125 125	— — — —	112 118 118 118	122 130 130 130	— — — —	107 107 107 107	— — — —
Flammkohle Flambants Vlankolen A lunga flamma	Nuss 2 Noix 2 Noten 2 Noci 2	5.10.1963 16. 1.1964 1. 4.1964 1. 7.1964	123 123 123 123	— — — —	105 105 105 105	— — — —	99 105 105 105	102 106 106 106	99 99 99 99	94 94 94 94
Flammkohle Flambants Vlankolen A lunga flamma	Nuss 5 Noix 5 Noten 5 Noci 5	5.10.1963 16. 1.1964 1. 4.1964 1. 7.1964	124 124 124 124	— — — —	122 122 122 122	— — — —	105 105 105 105	108 108 108 108	98 98 98 98	106 106 106 106
Fettkohle Gras Vetkolen Grassi	gew. Feink. od. Koksfeinkohle fines lavées ou fines à coke gewassen fijnk. of cokesfijnk. fini lavati e fini da coke	5.10.1963 16. 1.1964 1. 4.1964 1. 7.1964	126 126 126 126	126 126 126 126	124 124 124 124	111 113 113 113	103 108 108 108	103 103 103 103	101 101 101 101	117 117 117 117
Koks Coke Cokes Coke	Grosskoks Gros Grove cokes Grosso	5.10.1963 16. 1.1964 1. 4.1964 1. 7.1964	137 137 137 137	139 139 139 139	112 112 111 111	123 125 125 125	— — — —	— — — —	108 108 108 108	108 108 108 108

STEENKOLENPRIJZEN
PREZZI DEL CARBONE

1 Prijs in \$/t

1 Prezzi in \$ per tonnellata

2 Index, 1953 = 100

2 Indici, 1953 = 100

Siehe „Anmerkungen“ — Voir „Observations“ — Zie „Opmerkingen“ — Vedi „Osservazioni“

STEINKOHLBRIKETTS

Herstellung und Bestände

1 Herstellung

2 Bestände bei den Brikettfabriken (JE bzw ME)

AGGLOMERES DE HOUILLE

Production et stocks

1 Production

2 Stocks aux fabriques d'agglomérés (en fin de période)

1 000 t

	Gemeinschaft Communité	Deutsch- land (B.R.)	France	Italia	Neder- land	Belgique België	Luxem- bourg	Gemeinschaft Communité	Deutsch- land (B.R.)	France	Italia	Neder- land	Belgique België	Luxem- bourg		
	1 — Production							2 — Stocks aux fabriques d'agglomérés (en fin de période)								
1961	13 601	5 137	6 083	29	1 188	1 164	—	292	7	256	0	11	18	—	1961	
1962	15 787	5 939	6 936	59	1 250	1 602	—	91	5	75	0	4	5	—	1962	
1963	18 596	6 614	7 994	128	1 561	2 300	—	106	5	85	0	10	6	—	1963	
1962	VI	1 287	495	560	1	106	124	—	134	4	114	1	8	7	—	VI
	VII	1 236	517	537	3	108	71	—	136	6	114	1	8	6	—	VII
	VIII	1 302	550	503	2	111	136	—	140	6	118	1	8	7	—	VIII
	IX	1 338	503	588	6	103	139	—	138	7	117	1	6	7	—	IX
	X	1 581	593	682	9	122	175	—	146	9	125	1	5	6	—	X
	XI	1 549	578	671	10	118	171	—	136	8	118	0	5	5	—	XI
	XII	1 390	498	631	12	92	158	—	91	5	75	0	4	5	—	XII
1963	I	1 593	563	715	12	127	176	—	76	9	53	0	9	5	—	I
	II	1 471	504	675	10	119	163	—	64	8	42	0	9	5	—	II
	III	1 095	565	192	12	133	193	—	52	4	31	1	9	7	—	III
	IV	1 427	534	565	5	123	199	—	75	8	46	5	9	8	—	IV
	V	1 645	575	726	1	139	205	—	81	7	56	2	9	7	—	V
	VI	1 474	474	683	4	116	196	—	97	5	73	1	10	9	—	VI
	VII	1 433	559	613	12	137	112	—	95	9	68	1	10	6	—	VII
	VIII	1 458	539	587	10	128	193	—	89	5	68	1	9	6	—	VIII
	IX	1 673	538	783	15	132	205	—	92	8	67	0	10	6	—	IX
	X	1 887	608	889	16	145	229	—	94	9	69	0	9	7	—	X
	XI	1 724	587	776	15	131	215	—	107	5	84	0	11	7	—	XI
	XII	1 718	568	790	16	130	215	—	106	5	85	0	10	6	—	XII
1964	I	1 909	660	846	14	142	247	—	118	12	85	0	13	7	—	I
	II	1 287	363	609	7	117	191	—	118	6	81	3	12	15	—	II
	III	898	227	455	1	100	115	—	166	18	93	3	17	36	—	III
	IV	1 276	489	539	—	117	130	—	192	21	110	2	15	44	—	IV
	V	1 243	490	543	4	114	93	—	17	17	3	3	17	—	V	

STEENKOOLBRIKETTEN

Produktie en voorraden

1 Produktie

2 Voorraden bij de briketfabrieken (einde tijdvak)

AGGLOMERATI DI CARBON FOSSILE

Produzione e stocks

1 Produzione

2 Stocks presso le fabbriche di agglomerati (fine periodo)

Siehe „Anmerkungen“ — Voir „Observations“ — Zie „Opmerkingen“ — Vedi „Osservazioni“

AUSTAUSCH VON STEINKOHLBRIKETTIS

ECHANGES D'AGGLOMERES DE HOUILLE

Bezüge - Einfuhr

Réceptions - Importations

- 1 Bezüge aus der Gemeinschaft
- 2 Einfuhr aus Dritten Ländern
- 3 Bezüge aus Deutschland (B.R.)
- 4 Bezüge aus den Niederlanden

- 1 Réceptions en provenance de la Communauté
- 2 Importations en provenance des Pays tiers
- 3 Réceptions en provenance d'Allemagne (R.F.)
- 4 Réceptions en provenance des Pays-Bas

1 000 t

	Gemeinschaft Communité	Deutschland (B.R.)	France	Italia	Nederland	Belgique België	Luxemburg	Gemeinschaft Communité	Deutschland (B.R.)	France	Italia	Nederland	Belgique België	Luxemburg		
	1 — Réceptions en provenance de la Communauté							2 — Importations en provenance des Pays tiers								
1961	1 026	215	403	131	113	154	9	55	—	16	39	—	—	—	1961	
1962	1 283	375	482	144	126	147	9	79	—	39	22	2	16	—	1962	
1963	1 848	623	772	132	146	166	11	144	37	46	16	16	29	—	1963	
1962	VI	113	36	45	9	9	13	0	4	—	4	0	—	—	VI	
	VII	111	37	41	11	11	11	1	5	—	4	1	—	—	VII	
	VIII	121	32	48	14	13	12	1	1	—	1	—	—	—	VIII	
	IX	120	38	47	13	9	12	1	5	—	3	1	—	—	IX	
	X	148	48	55	21	11	13	1	7	—	1	4	—	1	X	
	XI	140	47	52	15	12	13	1	18	—	3	6	2	7	XI	
	XII	117	39	41	12	11	12	1	24	—	13	4	—	8	XII	
1963	I	111	31	41	16	10	12	1	8	—	4	1	1	2	I	
	II	98	31	37	7	8	14	1	15	—	9	—	2	4	II	
	III	123	44	44	8	14	12	1	14	—	10	—	1	3	III	
	IV	139	40	63	6	16	13	1	4	—	2	—	2	—	IV	
	V	163	54	73	7	14	14	1	6	—	1	1	2	1	V	
	VI	161	56	70	10	12	13	1	8	—	1	2	1	4	VI	
	VII	149	53	60	8	14	14	1	11	—	6	0	1	4	VII	
	VIII	164	53	70	13	11	16	1	6	—	2	2	2	2	VIII	
	IX	175	61	76	12	10	15	1	4	—	1	0	—	3	IX	
	X	192	64	82	17	12	16	1	20	10	3	6	—	0	X	
	XI	181	68	74	16	12	15	1	23	10	1	3	7	2	XI	
	XII	190	67	83	12	11	14	1	28	18	4	1	1	2	XII	
1964	I	234	44	139	21	13	17	1	24	19	2	2	—	17	I	
	II	200	21	142	12	11	12	1	22	13	5	1	1	2	II	
	III	87	13	45	3	8	18	1	6	—	4	2	—	1	III	
	IV	108	27	37	10	7	27	0	30	1	2	0	—	—	IV	
	V	—	28	44	—	8	20	0	0	1	1	—	—	0	V	
	3 — Réceptions en provenance d'Allemagne (R.F.)							4 — Réceptions en provenance des Pays-Bas								
1961	338	—	66	110	118	40	4	522	207	199	2	—	113	0	1961	
1962	364	—	80	118	123	36	6	600	307	178	3	—	110	0	1962	
1963	372	—	84	104	139	38	8	738	392	212	6	—	126	1	1963	
1962	VI	27	—	8	7	9	3	0	61	35	16	0	—	10	—	VI
	VII	29	—	6	10	11	3	0	62	36	18	0	—	8	0	VII
	VIII	37	—	8	13	13	3	0	56	29	18	0	—	0	0	VIII
	IX	31	—	7	12	9	3	0	48	25	13	1	—	9	0	IX
	X	38	—	8	16	11	3	1	62	32	20	0	—	9	0	X
	XI	34	—	8	11	11	3	1	60	32	19	0	—	9	0	XI
	XII	32	—	7	11	10	3	1	48	25	14	—	—	9	0	XII
1963	I	32	—	7	11	10	3	1	53	27	17	0	—	9	0	I
	II	22	—	6	5	8	3	1	55	27	18	0	—	11	0	II
	III	32	—	7	7	13	3	1	58	34	15	0	—	9	0	III
	IV	32	—	7	6	15	3	1	53	26	18	0	—	9	0	IV
	V	31	—	7	6	12	4	1	64	34	20	0	—	10	0	V
	VI	28	—	6	8	10	3	0	60	32	18	0	—	9	0	VI
	VII	30	—	7	6	13	4	0	66	36	19	1	—	10	0	VII
	VIII	33	—	7	10	11	4	1	60	31	17	0	—	11	0	VIII
	IX	29	—	7	9	10	3	1	65	34	19	0	—	12	0	IX
	X	36	—	8	14	11	2	1	70	38	17	1	—	14	0	X
	XI	36	—	6	13	12	3	1	63	34	17	1	—	11	0	XI
	XII	31	—	7	9	11	3	1	69	39	18	0	—	11	0	XII
1964	I	45	—	11	17	12	4	1	68	33	20	2	—	13	0	I
	II	38	—	14	9	11	3	1	54	16	28	1	—	9	0	II
	III	18	—	3	3	7	5	0	40	11	17	0	—	12	0	III
	IV	26	—	6	10	6	4	0	65	24	17	0	—	24	0	IV
	V	—	—	7	—	7	3	0	—	26	19	—	—	18	0	V

UITWISSELING VAN STEENKOOLOBRIKETTEN

SCAMBI DI AGGLOMERATI DI CARBON FOSSILE

Aanvoer - Invoer

Arrivi - Importazioni

- 1 Aanvoer uit de Gemeenschap
- 2 Invoer uit Derde landen
- 3 Aanvoer uit Duitsland (B.R.)
- 4 Aanvoer uit Nederland

- 1 Arrivi dalla Comunità
- 2 Importazioni dai Paesi terzi
- 3 Arrivi dalla Germania (R.F.)
- 4 Arrivi dai Paesi Bassi

Siehe „Anmerkungen“ — Voir „Observations“ — Zie „Opmerkingen“ — Vedi „Osservazioni“

AUSTAUSCH VON STEINKOHLBRIKETTS

Lieferungen - Ausfuhr

- 1 Lieferungen an die Gemeinschaft
- 2 Ausfuhr in Dritte Länder
- 3 Lieferungen nach Deutschland (B.R.)
- 4 Lieferungen nach Frankreich
- 5 Lieferungen nach Italien
- 6 Lieferungen in die Niederlande
- 7 Lieferungen nach Belgien

ECHANGES D'AGGLOMERES DE HOUILLE

Livraisons - Exportations

- 1 Livraisons à la Communauté
- 2 Exportations vers les Pays tiers
- 3 Livraisons à l'Allemagne (R.F.)
- 4 Livraisons à la France
- 5 Livraisons à l'Italie
- 6 Livraisons aux Pays-Bas
- 7 Livraisons à la Belgique

1 000 t

	Gemeinschaft Communauté	Deutschland (B.R.)	France	Nederland	Belgique België	Gemeinschaft Communauté	Deutschland (B.R.)	Nederland	Gemeinschaft Communauté	Nederland	Belgique België	Gemeinschaft Communauté	Deutschland (B.R.)	Nederland	Belgique België	
	1 — Livraisons à la Communauté					2 — Livraisons vers les Pays tiers			3 — Livraisons à l'Allemagne			4 — Livraisons à la France				
1961	1 009	330	16	505	158	68	30	20	217	207	10	396	66	191	139	1961
1962	1 271	359	23	587	302	85	38	25	375	307	67	483	79	179	225	1962
1963	1 844	362	22	728	733	117	50	37	622	393	230	771	81	205	485	1963
1962 VI	112	27	2	58	25	5	2	2	35	33	2	46	7	16	23	VI 1962
VII	106	31	1	59	14	6	3	2	34	33	1	37	6	18	13	VII
VIII	125	37	1	55	32	9	4	3	36	31	5	50	7	17	26	VIII
IX	125	32	2	48	42	8	4	3	41	26	15	47	7	13	26	IX
X	143	37	3	59	44	10	5	2	46	30	16	56	9	20	28	X
XI	137	33	3	59	42	9	5	2	47	32	15	50	7	18	25	XI
XII	107	27	2	44	34	8	4	2	34	23	11	41	6	14	21	XII
1963 I	102	30	2	49	21	9	4	2	30	27	3	37	6	14	17	I 1963
II	95	23	2	51	19	8	4	3	33	27	6	32	5	14	12	II
III	124	32	—	59	33	6	3	2	43	34	9	45	7	16	22	III
IV	141	29	—	54	58	7	4	2	45	28	17	63	8	17	39	IV
V	171	32	0	69	70	10	4	3	57	36	21	76	7	22	46	V
VI	157	29	2	57	69	8	3	3	52	31	21	67	6	16	46	VI
VII	143	30	1	66	46	9	4	3	50	35	15	57	7	20	30	VII
VIII	174	32	3	60	79	11	5	3	60	32	28	73	7	16	50	VIII
IX	173	29	3	66	76	11	5	4	60	34	26	75	7	19	49	IX
X	193	30	3	70	90	12	5	4	65	38	27	87	7	18	62	X
XI	188	35	3	61	90	14	6	5	67	33	34	77	6	16	55	XI
XII	188	30	2	67	83	10	4	3	61	38	23	84	7	18	58	XII
1964 I	237	43	2	66	126	7	3	2	40	31	9	147	10	20	117	I 1964
II	197	36	2	52	107	4	2	1	18	15	3	145	14	28	103	II
III	79	21	0	41	18	3	1	0	13	11	2	36	7	15	14	III
IV	117	30	0	69	19	3	1	1	31	29	2	40	7	17	16	IV
V	123	31	2	68	23	3	1	1	31	27	4	47	8	21	18	V
	Gemeinschaft Communauté	Deutschland (B.R.)	France	Nederland	Belgique België	Gemeinschaft Communauté	Deutschland (B.R.)	Belgique België	Gemeinschaft Communauté	Deutschland (B.R.)	Nederland	France				
	5 — Livraisons à l'Italie					6 — Livraisons aux Pays-Bas			7 — Livraisons à la Belgique							
1961	127	106	16	—	5	113	113	0	143	41	102	0	1961			
1962	139	111	22	4	1	132	126	6	133	36	96	1	1962			
1963	132	105	19	7	1	145	130	15	162	38	122	2	1963			
1962 VI	10	8	2	0	—	9	9	0	11	3	9	—	VI 1962			
VII	13	11	1	1	0	11	11	0	10	3	8	—	VII			
VIII	15	13	1	0	—	14	13	1	11	3	7	—	VIII			
IX	15	12	2	1	—	10	9	1	10	3	7	—	IX			
X	16	13	3	1	—	12	11	1	12	3	8	—	X			
XI	15	12	3	0	0	12	10	2	12	3	9	—	XI			
XII	9	7	2	0	0	11	10	1	10	3	7	—	XII			
1963 I	13	11	2	1	—	11	10	0	11	3	7	0	I 1963			
II	8	5	2	0	—	9	8	1	12	3	9	0	II			
III	9	9	—	0	—	14	12	2	12	3	9	—	III			
IV	2	2	—	0	—	17	15	2	12	3	9	—	IV			
V	10	10	—	1	—	14	12	2	13	3	10	0	V			
VI	12	10	2	1	—	11	9	2	12	3	9	0	VI			
VII	8	7	1	1	—	13	12	1	14	4	10	0	VII			
VIII	13	9	3	1	—	12	11	1	15	4	11	0	VIII			
IX	13	10	2	1	—	9	9	1	15	2	12	0	IX			
X	13	10	2	1	—	11	10	1	17	3	14	0	X			
XI	16	13	2	1	0	12	12	1	14	3	11	0	XI			
XII	13	10	2	1	0	11	10	1	14	3	11	0	XII			
1964 I	20	16	2	2	0	13	12	1	17	3	13	0	I 1964			
II	10	7	2	1	—	12	11	1	12	3	9	0	II			
III	3	2	0	0	—	8	7	1	17	3	14	—	III			
IV	12	11	0	1	—	8	7	1	26	4	22	—	IV			
V	16	13	2	1	—	7	7	0	22	3	19	—	V			

UITWISSELINGEN VAN STEENKOOLOBRIKETTEN

Leveringen - Uitvoer

- 1 Leveringen aan de Gemeenschap
- 2 Uitvoer naar Derde landen
- 3 Leveringen naar Duitsland (B.R.)
- 4 Leveringen naar Frankrijk
- 5 Leveringen naar Italië
- 6 Leveringen naar Nederland
- 7 Leveringen naar België

SCAMBI DI AGGLOMERATI DI CARBON FOSSILE

Forniture - Esportazioni

- 1 Forniture alla Comunità
- 2 Esportazioni verso i Paesi terzi
- 3 Forniture alla Germania (R.F.)
- 4 Forniture alla Francia
- 5 Forniture all'Italia
- 6 Forniture ai Paesi Bassi
- 7 Forniture al Belgio

Siehe „Anmerkungen“ — Voir „Observations“ — Zie „Opmerkingen“ — Vedi „Osservazioni“

VERBRAUCH VON STEINKOHLBRIKETTS
CONSUMATION D'AGGLOMERES DE HOUILLE

- 1 Inlandslieferungen insgesamt
- 2 Selbstverbrauch der Briquetfabriken
- 3 Lieferungen an die Eisenschaffende Industrie
- 4 Lieferungen an die übrige Industrie insgesamt

- 1 Livraisons intérieures totales
- 2 Consommation propre des fabriques d'agglomérés
- 3 Livraisons à l'industrie sidérurgique
- 4 Livraisons à l'ensemble des autres industries

1 000 t

	Gemeinschaft Communauté	Deutsch- land (B.R.)	France	Italia	Neder- land	Belgique België	Luxem- bourg	Gemeinschaft Communauté	Deutsch- land (B.R.)	France	Italia	Neder- land	Belgique België	Luxem- bourg	
	1 — Livraisons intérieures totales							2 — Consommation propre des fabriques d'agglomérés							
1961	13 592	4 991	6 456	199	770	1 167	9	92	16	29	—	16	31	—	1961
1962	15 993	5 918	7 601	225	774	1 467	9	125	15	55	—	20	35	—	1962
1963	18 605	6 838	8 768	278	954	1 752	11	91	17	20	—	14	40	—	1963
1962	IV	1 385	535	654	6	63	126	1	12	6	—	2	3	—	IV
	V	1 394	538	653	16	67	119	1	13	8	—	1	3	—	V
	VI	1 311	504	628	12	56	111	0	15	10	—	2	2	—	VI
	VII	1 239	517	580	15	57	69	1	11	7	—	2	1	—	VII
	VIII	1 285	541	547	16	67	114	1	8	4	—	1	2	—	VIII
	IX	1 330	504	634	19	63	109	1	8	1	—	2	2	—	IX
	X	1 576	597	727	33	72	145	1	8	2	—	2	3	—	X
	XI	1 569	588	730	32	72	147	1	9	2	—	2	3	—	XI
	XII	1 427	509	686	28	60	143	1	8	2	—	1	4	—	XII
1963	I	1 621	556	782	29	83	170	1	11	3	—	1	6	—	I
	II	1 494	506	732	18	76	160	1	10	3	—	1	5	—	II
	III	1 111	575	256	19	86	173	1	8	1	—	1	4	—	III
	IV	1 395	535	613	8	83	154	1	7	1	—	1	3	—	IV
	V	1 626	593	787	10	85	150	1	7	1	—	1	3	—	V
	VI	1 466	502	737	18	68	141	1	6	1	—	1	3	—	VI
	VII	1 444	567	681	20	93	84	1	5	1	—	2	2	—	VII
	VIII	1 438	556	648	26	77	130	1	5	1	—	1	2	—	VIII
	IX	1 640	560	828	27	75	148	1	6	1	—	1	2	—	IX
	X	1 886	640	968	40	84	154	1	8	2	—	1	3	—	X
	XI	1 723	633	832	34	82	141	1	8	1	—	1	3	—	XI
	XII	1 735	615	870	29	73	147	1	10	2	—	2	5	—	XII
1964	I	1 902	660	985	37	84	135	1	10	3	—	1	4	—	I
	II	1 308	372	752	16	78	89	1	7	3	—	1	3	—	II
	III	875	224	491	6	61	92	1	6	2	—	1	3	—	III
	IV	1 231	483	556	9	52	130	1	1	2	—	1	—	—	IV
	3 — Livraisons à l'industrie sidérurgique							4 — Livraisons à l'ensemble des autres industries							
1961	60	21	19	—	—	16	4	270	124	86	—	8	51	1	1961
1962	42	12	15	—	—	14	2	244	106	75	—	9	54	0	1962
1963	32	5	14	—	—	11	2	168	52	74	—	5	37	0	1963
1962	IV	3	1	1	—	1	0	26	14	7	—	1	4	0	IV
	V	4	1	2	—	1	0	14	27	7	—	1	5	0	V
	VI	3	1	1	—	1	0	23	10	7	—	1	5	0	VI
	VII	4	1	2	—	0	0	17	8	6	—	1	3	0	VII
	VIII	3	1	1	—	1	0	20	9	5	—	1	5	0	VIII
	IX	3	1	1	—	1	0	21	10	6	—	1	4	—	IX
	X	3	0	1	—	1	0	18	6	7	—	1	5	0	X
	XI	2	0	1	—	1	0	17	5	6	—	1	4	0	XI
	XII	2	0	1	—	1	0	14	5	5	—	0	4	—	XII
1963	I	4	0	2	—	1	0	14	6	6	—	0	3	0	I
	II	3	0	1	—	1	0	14	5	7	—	0	3	0	II
	III	2	0	0	—	1	0	9	4	1	—	0	3	0	III
	IV	3	0	2	—	1	0	14	4	6	—	1	3	0	IV
	V	3	0	2	—	1	0	16	4	8	—	1	3	0	V
	VI	2	0	1	—	1	0	15	4	7	—	1	3	0	VI
	VII	2	0	1	—	1	0	13	4	6	—	0	2	—	VII
	VIII	2	0	1	—	1	0	13	4	5	—	1	3	0	VIII
	IX	2	0	1	—	1	0	17	4	9	—	1	4	0	IX
	X	3	1	1	—	1	—	19	6	9	—	1	4	0	X
	XI	3	0	1	—	1	0	14	4	6	—	0	3	0	XI
	XII	2	0	1	—	1	0	12	4	5	—	0	3	0	XII
1964	I	2	0	1	—	1	0	12	3	6	—	—	3	0	I
	II	2	0	1	—	1	0	12	3	5	—	—	4	0	II
	III	2	0	1	—	1	0	12	4	5	—	—	3	0	III
	IV	0	0	—	—	—	0	8	8	—	—	—	0	0	IV

VERBRUIK VAN STEENKOOLOBRIKETTEN
CONSUMO D'AGGLOMERATI DI CARBON FOSSILE

- 1 Totale binnenlandse leveringen
- 2 Eigenverbruik van de briquetfabrieken
- 3 Leveringen aan de ijzer- en staalindustrie
- 4 Leveringen aan de overige industrie (totaal)

- 1 Forniture interne totali
- 2 Consumo interno delle fabbriche di agglomerati
- 3 Forniture all'industria siderurgica
- 4 Forniture alle altre industrie (totale)

Siehe „Anmerkungen“ — Voir „Observations“ — Zie „Opmerkingen“ — Vedi „Osservazioni“

VERBRAUCH VON STEINKOHLBRIKETS

- 1 Lieferungen an die Glas-, Keramik- und Baustoffindustrie
- 2 Lieferungen an die Eisenbahnen
- 3 Lieferungen an die Binnen- und Seeschifffahrt
- 4 Lieferungen an Haushalte, Handel und Kleinverbraucher
- 5 Deputate

CONSOMMATION D'AGGLOMERES DE HOUILLE

- 1 Livraisons aux ind. du verre, de la céramique et des mat. de construction
- 2 Livraisons aux chemins de fer
- 3 Livraisons à la navigation intérieure et maritime
- 4 Livraisons aux foyers domestiques, au commerce et à l'artisanat
- 5 Livraisons au personnel

1 000 t

	Gemeinschaft Communität	Deutschland (B.R.)	France	Belgique België	Gemeinschaft Communität	Deutschland (B.R.)	France	Belgique België	Gemeinschaft Communität	Deutschland (B.R.)	France	Belgique België		
	1 — Livraisons aux industries du verre, etc.				2 — Livraisons aux chemins de fer				3 — Livraisons à la navigation					
1961	112	29	53	29	515	89	366	60	26	4	6	16	1961	
1962	94	22	42	28	426	44	338	44	25	4	3	18	1962	
1963	60	5	33	21	385	18	338	29	19	4	—	14	1963	
1962	V	8	2	4	2	47	6	36	4	2	0	1	2	V
	VI	10	3	4	2	48	5	41	4	3	1	0	2	VI
	VII	7	2	4	1	46	5	37	4	2	0	0	1	VII
	VIII	8	2	3	3	37	1	33	3	2	0	0	2	VIII
	IX	8	2	3	2	35	1	32	2	2	0	0	1	IX
	X	7	1	4	3	30	1	25	3	3	0	1	2	X
	XI	6	1	3	2	28	1	24	2	3	0	1	1	XI
	XII	5	0	2	2	26	2	21	3	1	0	0	1	XII
1963	I	5	0	3	2	27	4	20	3	2	0	—	1	I
	II	5	0	3	1	29	4	20	4	1	0	—	1	II
	III	3	1	0	2	8	1	3	4	2	0	—	1	III
	IV	6	0	4	2	30	1	25	4	2	0	—	1	IV
	V	7	0	4	2	47	1	43	3	2	0	—	1	V
	VI	6	0	4	2	39	1	36	2	2	0	—	2	VI
	VII	6	1	4	1	38	2	36	1	1	0	—	1	VII
	VIII	5	0	3	2	35	0	35	0	1	0	—	1	VIII
	IX	7	0	4	2	39	1	36	1	1	0	—	1	IX
	X	7	0	4	2	35	1	32	3	1	0	—	1	X
	XI	5	0	3	2	29	1	26	2	1	0	—	1	XI
	XII	0	0	2	2	27	1	25	2	1	0	—	1	XII
1964	I	4	0	2	2	28	1	25	2	2	0	—	1	I
	II	5	0	2	2	22	0	21	1	2	0	—	1	II
	III	0	0	2	2	0	0	—	2	0	0	—	2	III
	IV	0	0	2	2	0	0	—	2	0	0	—	—	IV

	Gemeinschaft Communität	Deutschland (B.R.)	France	Italia	Nederland	Belgique België	Luxembourg	Gemeinschaft Communität	Deutschland (B.R.)	France	Italia	Nederland	Belgique België	Luxembourg		
	4 — Livraisons aux foyers domestiques, etc.							5 — Livraisons au personnel								
1961	11 773	4 457	5 634	203	635	837	5	845	278	302	—	111	154	—	1961	
1962	14 163	5 401	6 789	217	640	1 106	7	894	276	310	—	107	200	—	1962	
1963	16 824	6 342	7 980	270	764	1 458	9	950	298	310	0	110	233	—	1963	
1962	V	1 259	512	579	16	58	94	1	54	16	20	—	7	11	—	V
	VI	1 166	468	550	12	48	87	0	45	13	18	—	5	—	—	VI
	VII	1 104	481	506	15	48	54	0	43	15	17	—	6	—	—	VII
	VIII	1 115	469	484	16	58	88	1	54	17	17	—	7	13	—	VIII
	IX	1 191	466	567	19	52	86	0	66	19	25	—	8	14	—	IX
	X	1 408	549	656	30	59	112	1	100	34	34	—	10	22	—	X
	XI	1 396	540	659	27	58	111	1	102	33	34	—	11	25	—	XI
	XII	1 310	466	664	28	45	106	1	96	30	29	—	11	27	—	XII
1963	I	1 428	498	712	28	67	121	1	127	41	39	—	14	34	—	I
	II	1 317	461	658	17	62	120	1	112	35	35	—	13	28	—	II
	III	1 013	331	246	19	76	140	1	59	23	4	—	9	23	—	III
	IV	1 266	503	550	8	72	132	1	71	18	30	—	10	14	—	IV
	V	1 493	560	706	10	82	133	1	60	16	25	—	7	12	—	V
	VI	1 350	475	667	18	62	128	0	41	9	18	—	4	9	—	VI
	VII	1 319	537	614	16	76	76	1	46	14	19	—	6	7	—	VII
	VIII	1 333	529	594	25	67	117	1	57	16	17	—	9	15	—	VIII
	IX	1 512	518	775	28	63	128	1	75	19	30	—	8	18	—	IX
	X	1 716	585	883	39	72	136	1	106	40	34	—	10	22	—	X
	XI	1 557	575	773	31	72	104	1	95	34	30	—	8	22	—	XI
	XII	1 585	571	809	30	60	121	1	103	34	28	—	12	30	—	XII
1964	I	1 745	619	920	37	72	95	1	109	33	37	—	10	29	—	I
	II	1 170	341	687	17	68	57	1	88	26	32	—	9	23	—	II
	III	—	193	—	6	50	63	0	82	26	25	—	11	21	—	III
	IV	—	451	—	10	47	—	0	—	23	25	—	8	—	—	IV

VERBRUIK VAN STEENKOOLOBRIKETTEN

- 1 Leveringen aan de glas-, keramische en bouwmaterialenindustrie
- 2 Leveringen aan de spoorwegen
- 3 Leveringen aan de binnen- en zeescheepvaart
- 4 Leveringen aan huisbrand, handel en kleinindustrie
- 5 Leveringen aan personeel

CONSUMO DI AGGLOMERATI DI CARBON FOSSILE

- 1 Forniture all'ind. vetraria, della ceramica, dei mat. da costruzione
- 2 Forniture alle ferrovie
- 3 Forniture alla navigazione interna e marittima
- 4 Forniture per consumi domestici, commercio, artigianato
- 5 Consegne al personale

Siehe „Anmerkungen“ — Voir „Observations“ — Zie „Opmerkingen“ — Vedi „Osservazioni“

STEINKOHLKOKS UND -SCHWELKOKS

COKE DE FOUR ET SEMI-COKE DE HOUILLE

- 1 Erzeugung von Steinkohlkoks (T) Ingesamt, (A) in Zechen-, (B) in Hütten-, (C) in unabhängigen Kokereien
- 2 Erzeugung von Steinkohlenschwelkoks
- 3 Bestände von Steinkohlkoks bei den Kokereien (JE bzw. ME) (T) Ingesamt, (A) in Zechen-, (B) in Hütten-, (C) in unabhängigen Kokereien
- 4 Bestände von Steinkohlenschwelkoks bei den Schwelereien (JE bzw. ME)

- 1 Production de coke de four (T) total; dans les cokeries: (A) minières, (B) sidérurgiques, (C) indépendantes
- 2 Production de semi-coke de houille
- 3 Stocks de coke dans les cokeries (en fin de période) (T) total; dans les cokeries (A) minières, (B) sidérurgiques, (C) indépendantes
- 4 Stocks de semi-coke de houille dans les cokeries (en fin de période)

1 000 t

	Gemeinschaft — Communauté				Deutschland (B.R.)	France	Italia	Nederland	Belgique	Gemeinschaft Communauté	Deutschland	France	Nederland	
	T	A	B	C	T	T	T	T	T		T	T	T	
1 — Production de coke de four														
1961	73 447	48 528	19 762	5 157	44 296	13 447	3 897	4 555	7 252	489	90	306	94	1961
1962	72 144	47 322	19 890	4 932	42 863	13 482	4 330	4 274	7 195	525	103	304	118	1962
1963	71 074	46 541	19 486	5 047	41 588	13 423	4 595	4 263	7 204	414	101	312	—	1963
1962														
VII	6 038	3 992	1 641	404	3 638	1 102	366	353	579	44	9	25	10	VII 1962
VIII	5 947	3 890	1 650	407	3 557	1 064	372	352	603	44	9	25	10	VIII
IX	5 815	3 794	1 629	393	3 432	1 083	370	338	592	42	8	25	9	IX
X	6 017	3 927	1 680	411	3 560	1 125	390	359	583	45	9	26	10	X
XI	5 948	3 856	1 660	432	3 467	1 130	389	375	587	44	8	26	10	XI
XII	6 185	4 003	1 704	478	3 562	1 208	414	389	613	44	8	27	9	XII
1963														
I	6 387	4 167	1 747	474	3 774	1 184	396	406	628	36	9	27	—	I 1963
II	5 873	3 859	1 581	432	3 469	1 111	359	355	577	32	8	24	—	II
III	5 862	3 704	1 677	481	3 628	820	398	384	632	20	9	12	—	III
IV	5 736	3 700	1 595	441	3 343	1 073	378	350	593	31	8	23	—	IV
V	6 016	3 918	1 672	426	3 484	1 187	398	345	601	35	9	26	—	V
VI	5 702	3 730	1 590	383	3 288	1 131	372	327	584	35	9	26	—	VI
VII	5 856	3 855	1 630	371	3 442	1 111	385	341	576	35	9	27	—	VII
VIII	5 781	3 797	1 597	387	3 402	1 054	389	338	598	34	9	27	—	VIII
IX	5 726	3 791	1 551	384	3 308	1 133	367	337	581	36	9	27	—	IX
X	6 055	4 026	1 613	417	3 496	1 203	385	356	615	40	9	31	—	X
XI	5 908	3 922	1 577	409	3 410	1 181	372	352	593	39	8	30	—	XI
XII	6 172	4 072	1 656	444	3 543	1 236	395	372	626	40	8	32	—	XII
1964														
I	6 318	4 204	1 689	424	3 677	1 249	392	387	614	40	8	31	—	I 1964
II	5 836	3 914	1 571	351	3 414	1 167	345	355	555	37	7	30	—	II
III	6 245	4 187	1 660	398	3 635	1 203	391	388	627	39	7	32	—	III
IV	6 074	4 083	1 598	393	3 542	1 155	373	381	622	38	6	31	—	IV
V	6 142	4 165	1 580	396	3 608	1 158	383	381	612	39	6	32	—	V
VI	5 962				3 502	1 111	370	362	616	39	7	32	—	VI
3 — Stocks de coke dans les cokeries (en fin de période)														
1961	6 433	5 340	433	660	4 973	732	165	297	266	127	32	94	1	1961
1962	6 249	5 420	409	420	5 077	757	69	128	218	49	29	19	1	1962
1963	2 464	1 786	441	236	1 665	430	104	117	148	7	0	7	—	1963
1962														
VII	5 953	5 032	431	488	4 654	770	102	147	280	121	44	76	1	VII 1962
VIII	6 102	5 178	403	520	4 706	859	115	130	292	117	43	73	1	VIII
IX	6 271	5 358	394	518	4 874	885	108	113	291	105	36	68	1	IX
X	6 266	5 394	377	485	4 944	864	72	116	271	88	32	55	1	X
XI	6 265	5 431	393	441	5 016	818	58	126	247	66	31	34	1	XI
XII	6 249	5 420	409	420	5 077	757	69	128	218	49	29	19	1	XII
1963														
I	5 303	4 654	401	249	4 456	518	71	106	152	36	27	9	—	I 1963
II	4 098	3 603	399	97	3 561	291	71	69	106	15	11	4	—	II
III	3 793	3 272	416	104	3 239	284	98	55	117	10	5	4	—	III
IV	3 746	3 134	419	193	3 091	314	173	50	119	7	2	5	—	IV
V	3 373	2 732	445	196	2 719	314	155	45	141	7	0	7	—	V
VI	3 278	2 615	471	192	2 596	319	144	54	164	9	1	8	—	VI
VII	3 058	2 396	481	180	2 363	329	125	68	173	8	0	8	—	VII
VIII	3 134	2 468	480	186	2 369	370	127	103	164	7	0	7	—	VIII
IX	2 906	2 261	454	191	2 142	363	122	111	168	6	0	6	—	IX
X	2 648	2 036	420	192	1 913	352	116	116	151	5	0	5	—	X
XI	2 586	1 946	418	222	1 801	407	94	119	165	6	0	6	—	XI
XII	2 464	1 786	441	236	1 665	430	104	117	148	7	0	7	—	XII
1964														
I	2 333	1 648	452	233	1 561	421	119	94	139	8	0	8	—	I 1964
II	2 497	1 732	460	304	1 617	472	153	99	155	12	2	10	—	II
III	2 843	1 926	500	417	1 747	526	258	141	171	15	5	13	—	III
IV	2 692	1 697	557	438	1 485	553	306	142	186	23	6	17	—	IV
V	2 836	1 804	586	446	1 517	577	333	180	229	30	8	22	—	V
VI	2 737				1 374	583	340	205	235		8		—	VI
4 — Stocks de semi-coke de houille dans les cokeries (en fin de période)														

COKESOVENCOKES EN STEENKOOHALFCOKES

- 1 Produktie van cokesovencokes (T) totaal; naar cokesfabrieken: (A) mijn-, (B) hoogoven-, (C) onafhankelijke
- 2 Produktie van steenkoolhalfcokes
- 3 Voorraden van cokesovencokes bij de cokesfabrieken (einde tijdvak) (T) totaal; naar cokesfabrieken: (A) mijn-, (B) hoogoven-, (C) onafhankelijke cokesfabrieken
- 4 Voorraden van steenkoolhalfcokes bij de cokesfabrieken (einde tijdvak)

COKE DA COKERIA E SEMI-COKE DI CARBON FOSSILE

- 1 Produzione di coke da cokeria (T) totale; nelle cokerie: (A) minerarie, (B) siderurgiche, (C) indipendenti
- 2 Produzione di semi-coke di carbon fossile
- 3 Stocks di coke da cokeria presso le cokerie (fine periodo) (T) totale; nelle cokerie: (A) minerarie, (B) siderurgiche, (C) indipendenti
- 4 Stocks di semi-coke di carbon fossile presso le cokerie (fine periodo)

Siehe „Anmerkungen“ — Voir „Observations“ — Zie „Opmerkingen“ — Vedi „Osservazioni“

**AUSTAUSCH VON STEINKOHLKOKS
UND -SCHWELKOKS**

Bezüge - Einfuhr

- 1 Bezüge aus der Gemeinschaft
- 2 Einfuhr aus Dritten Ländern
- 3 Bezüge aus Deutschland (B.R.)
- 4 Bezüge aus den Niederlanden

**ECHANGES DE COKE DE FOUR
ET DE SEMI-COKE DE HOUILLE**

Réceptions - Importations

- 1 Réceptions en provenance de la Communauté
- 2 Importations en provenance des Pays tiers
- 3 Réceptions en provenance d'Allemagne (R.F.)
- 4 Réceptions en provenance des Pays-Bas

1 000 t

	Gemeinschaft-Communnauté	Deutschland (B.R.)	France	Italia	Nederland	Belgique België	Luxembourg	Gemeinschaft-Communnauté	Deutschland (B.R.)	France	Italia	Nederland	Belgique België	Luxembourg	
	1 — Réceptions en provenance de la Communauté							2 — Importations en provenance des Pays tiers							
1961	10 644	256	5 530	178	278	252	4 149	57	18	—	24	12	2	—	1961
1962	9 715	293	4 694	195	330	245	3 958	120	22	—	44	29	24	—	1962
1963	11 115	300	5 890	435	449	363	3 677	373	22	27	215	59	51	—	1963
1962	VI	793	33	378	9	19	21	333	6	2	—	0	2	1	VI
	VII	819	40	387	22	23	19	327	9	2	—	5	1	1	VII
	VIII	751	33	347	35	22	17	298	24	—	—	18	3	3	VIII
	IX	765	16	370	15	23	21	319	12	1	—	7	3	1	IX
	X	789	10	374	26	26	22	332	8	4	—	1	2	2	X
	XI	815	11	384	28	26	20	345	9	2	—	—	2	5	XI
	XII	812	9	411	15	33	21	323	12	2	—	8	2	1	XII
1963	I	901	20	433	37	71	17	323	18	1	—	8	5	4	I
	II	965	14	517	34	74	28	298	19	—	—	10	4	5	II
	III	1 142	27	700	19	43	37	315	32	0	6	14	6	6	III
	IV	966	22	584	10	23	24	303	34	2	16	9	5	2	IV
	V	817	35	423	5	23	21	309	13	2	2	2	4	2	V
	VI	775	32	384	17	19	26	298	14	3	—	6	2	3	VI
	VII	828	33	402	34	20	27	312	34	4	—	18	7	4	VII
	VIII	776	29	353	53	21	26	294	26	2	—	14	7	4	VIII
	IX	943	26	473	75	23	40	308	49	1	—	37	7	4	IX
	X	1 059	29	586	58	30	42	315	52	1	—	43	4	5	X
	XI	1 001	23	528	56	51	36	306	41	4	3	24	4	6	XI
	XII	942	11	508	36	51	40	296	42	2	—	30	4	6	XII
1964	I	912	8	459	38	48	57	302	66	2	0	51	6	6	I
	II	806	7	413	20	24	43	299	14	2	2	4	3	2	II
	III	796	8	406	2	17	46	317	18	3	1	2	7	4	III
	IV	819	23	408	2	21	41	325	36	5	1	6	21	3	IV
	V	—	28	405	—	23	40	336	—	—	—	7	1	—	V
	3 — Réceptions en provenance d'Allemagne (R.F.)							4 — Réceptions en provenance des Pays-Bas							
1961	7 932	—	3 933	81	277	45	3 597	1 962	222	1 187	43	—	199	312	1961
1962	7 375	—	3 442	120	330	33	3 451	1 788	270	994	32	—	211	281	1962
1963	8 758	—	4 552	399	447	105	3 255	1 723	285	975	21	—	257	185	1963
1962	VI	587	—	275	1	19	2	290	163	31	85	2	—	19	25
	VII	605	—	285	12	23	3	281	164	36	80	6	—	16	26
	VIII	559	—	252	26	22	2	258	155	28	81	8	—	15	23
	IX	599	—	284	10	23	3	278	129	12	73	3	—	18	23
	X	628	—	282	24	26	2	294	120	8	70	0	—	20	21
	XI	628	—	286	15	26	4	296	129	10	74	4	—	16	24
	XII	635	—	300	12	33	4	285	126	9	82	0	—	17	19
1963	I	714	—	325	27	71	4	286	139	19	84	6	—	13	17
	II	778	—	398	30	74	12	264	138	14	93	0	—	15	16
	III	886	—	529	18	43	17	279	197	26	132	0	—	21	17
	IV	731	—	425	10	23	3	271	161	21	106	1	—	21	13
	V	617	—	311	4	23	4	276	147	33	82	1	—	18	13
	VI	600	—	295	15	19	8	263	129	30	66	1	—	18	13
	VII	655	—	317	32	20	9	277	129	31	62	2	—	18	16
	VIII	605	—	268	51	21	8	257	114	25	53	2	—	18	16
	IX	762	—	385	73	23	9	272	135	25	63	1	—	31	15
	X	851	—	479	54	29	11	279	153	27	76	4	—	30	16
	XI	813	—	426	54	51	12	270	139	23	76	0	—	24	16
	XII	746	—	395	31	49	9	262	143	10	84	2	—	31	16
1964	I	711	—	342	36	48	9	276	160	7	87	0	—	49	17
	II	630	—	319	10	23	4	274	159	7	85	9	—	39	19
	III	610	—	310	2	16	2	280	151	7	84	—	—	44	16
	IV	615	—	307	2	20	2	284	162	22	83	0	—	39	18
	V	—	—	315	—	22	3	296	—	28	77	—	—	37	18

**UITWISSELINGEN VAN COKESOVENCOKES
EN STEENKOOHLHALFCOKES**

Aanvoer - Invoer

- 1 Aanvoer uit de Gemeenschap
- 2 Invoer uit Derde landen
- 3 Aanvoer uit Duitsland (B.R.)
- 4 Aanvoer uit Nederland

**SCAMBI DI COKE DA COKERIA
E DI SEMI-COKE DI CARBON FOSSILE**

Arrivi - Importazioni

- 1 Arrivi dalla Comunità
- 2 Importazioni dai Paesi terzi
- 3 Arrivi dalla Germania (R.F.)
- 4 Arrivi dai Paesi Bassi

Siehe „Anmerkungen“ — Voir „Observations“ — Zie „Opmerkingen“ — Vedi „Osservazioni“

**AUSTAUSCH VON STEINKOHLKOKS
UND SCHWELKOKS**

Bezüge

1 Bezüge aus Frankreich

2 Bezüge aus Belgien

**ECHANGES DE COKE DE FOUR
ET DE SEMI-COKE DE HOUILLE**

Réceptions

1 Réceptions en provenance de France

2 Réceptions en provenance de Belgique

1 000 t

	Gemeinschaft Communité	Deutsch- land (B.R.)	France	Italia	Neder- land	Belgique België	Luxem- bourg	Gemeinschaft Communité	Deutsch- land (B.R.)	France	Italia	Neder- land	Belgique België	Luxem- bourg		
	1 — Réceptions en provenance de France							2 — Réceptions en provenance de Belgique								
1961	35	5	—	21	—	9	—	707	29	402	34	2	—	240	1961	
1962	22	5	—	16	—	1	—	518	17	246	28	—	—	226	1962	
1963	19	4	—	13	—	2	—	599	11	347	2	3	—	236	1963	
1962	VI	2	0	—	2	—	0	—	40	1	17	4	—	—	18	VI
	VII	2	0	—	2	—	0	—	47	4	20	2	—	—	21	VII
	VIII	1	0	—	1	—	0	—	35	5	14	—	—	—	17	VIII
	IX	2	0	—	1	—	0	—	35	4	12	1	—	—	18	IX
	X	2	0	—	1	—	0	—	38	—	21	0	—	—	18	X
	XI	2	1	—	1	—	—	—	55	—	23	7	—	—	25	XI
	XII	3	0	—	2	—	0	—	47	—	29	—	—	—	19	XII
1963	I	2	1	—	1	—	1	—	45	—	23	2	—	—	20	I
	II	4	1	—	3	—	1	—	43	0	25	—	—	—	18	II
	III	1	0	—	0	—	0	—	54	1	35	—	—	—	18	III
	IV	0	0	—	0	—	—	—	71	—	52	—	—	—	19	IV
	V	1	0	—	1	—	0	—	52	1	30	—	—	—	20	V
	VI	1	0	—	1	—	0	—	45	1	21	—	—	—	22	VI
	VII	0	0	—	0	—	—	—	42	2	21	0	—	—	19	VII
	VIII	0	0	—	0	—	0	—	56	4	31	—	—	—	21	VIII
	IX	1	0	—	1	—	—	—	44	0	24	—	—	—	20	IX
	X	1	0	—	1	—	—	—	52	1	30	—	1	—	20	X
	XI	2	0	—	2	—	—	—	45	0	26	—	—	—	19	XI
	XII	2	0	—	2	—	0	—	50	—	29	—	1	—	19	XII
1964	I	2	0	—	2	—	—	—	38	1	29	—	0	—	8	I
	II	1	0	—	1	—	—	—	14	0	8	—	0	—	6	II
	III	0	0	—	—	—	0	—	33	1	11	—	1	—	20	III
	IV	0	—	—	0	—	0	—	41	0	18	—	1	—	22	IV
	V	—	—	—	—	—	—	—	37	0	14	—	1	—	22	V

**UITWISSELINGEN VAN COKESOVENCOKES
EN STEENKOOHLHALFCOKES**

Aanvoer

1 Aanvoer uit Frankrijk

2 Aanvoer uit België

**SCAMBI DI COKE DA COKERIA
E DI SEMI-COKE DE CARBON FOSSILE**

Arrivi

1 Arrivi dalla Francia

2 Arrivi dal Belgio

Siehe „Anmerkungen“ — Voir „Observations“ — Zie „Opmerkingen“ — Vedi „Osservazioni“

**AUSTAUSCH VON STEINKOHLKOKS
UND -SCHWELKOKS**

Lieferungen

- 1 Lieferungen an die Gemeinschaft
- 2 Lieferungen nach Deutschland (B.R.)
- 3 Lieferungen nach Frankreich
- 4 Lieferungen nach Belgien

**ECHANGES DE COKE DE FOUR
ET SEMI-COKE DE HOUILLE**

Livraisons

- 1 Livraisons à la Communauté
- 2 Livraisons à l'Allemagne (R.F.)
- 3 Livraisons à la France
- 4 Livraisons à la Belgique

1 000 t

	Gemeinschaft Communauté	Deutschland (B.R.)	France	Italia	Neder- land	Belgique België	Gemeinschaft Communauté	Deutschland (B.R.)	France	Neder- land	Belgique België		
1 — Livraisons à la Communauté						2 — Livraisons à l'Allemagne							
1961	10 567	7 847	67	3	1 955	695	272	—	39	206	27	1961	
1962	9 842	7 405	129	12	1 766	530	366	—	111	235	19	1962	
1963	11 160	8 749	127	16	1 668	601	350	—	108	232	10	1963	
1962	VI	813	604	13	1	156	40	38	—	10	27	1	VI
	VII	839	624	15	1	152	46	41	—	14	23	5	VII
	VIII	745	550	10	0	150	35	33	—	9	21	4	VIII
	IX	782	605	11	1	131	36	25	—	9	12	3	IX
	X	811	628	10	1	130	42	19	—	9	10	—	X
	XI	826	626	17	1	126	56	28	—	16	10	2	XI
	XII	858	654	11	1	139	53	25	—	9	15	1	XII
1963	I	894	719	3	1	132	39	18	—	0	18	—	I
	II	956	766	9	2	138	42	19	—	6	13	—	II
	III	1 148	898	0	4	186	59	14	—	—	14	—	III
	IV	962	720	10	1	162	68	34	—	10	25	—	IV
	V	815	617	7	1	141	50	35	—	6	27	1	V
	VI	802	627	7	1	123	44	33	—	6	25	1	VI
	VII	847	668	12	1	121	45	40	—	11	26	4	VII
	VIII	821	636	20	1	108	56	37	—	19	16	2	VIII
	IX	932	741	16	1	133	41	39	—	14	24	1	IX
	X	1 040	816	15	2	151	56	39	—	14	24	1	X
	XI	1 009	817	16	1	128	46	26	—	14	12	0	XI
	XII	952	741	11	1	145	55	18	—	9	9	0	XII
1964	I	896	690	7	1	158	40	11	—	5	6	0	I
	II	806	619	14	1	157	15	18	—	14	4	0	II
	III	822	625	15	1	145	36	21	—	15	6	0	III
	IV	828	620	1	0	166	40	27	—	1	26	0	IV
	V	852	647	11	0	158	35	35	—	11	24	0	V
3 — Livraisons à la France						4 — Livraisons à la Belgique							
1961	5 505	3 912	—	2	1 193	397	258	44	9	205	—	1961	
1962	4 765	3 509	—	12	991	253	255	33	1	221	—	1962	
1963	5 921	4 578	—	16	979	348	347	91	1	255	—	1963	
1962	VI	397	294	—	1	84	19	23	3	0	20	—	VI
	VII	390	289	—	1	81	19	17	1	—	16	—	VII
	VIII	356	261	—	0	82	13	18	2	0	16	—	VIII
	IX	377	292	—	1	71	14	22	3	0	19	—	IX
	X	377	283	—	1	72	22	23	2	0	21	—	X
	XI	395	294	—	1	76	24	23	5	—	18	—	XI
	XII	424	311	—	1	80	32	22	4	0	18	—	XII
1963	I	429	324	—	1	85	19	20	6	1	12	—	I
	II	520	401	—	2	93	24	28	13	0	16	—	II
	III	721	544	—	4	132	41	34	14	—	20	—	III
	IV	579	423	—	1	106	49	22	3	0	19	—	IV
	V	421	310	—	1	82	28	21	3	0	19	—	V
	VI	395	306	—	1	67	21	22	5	0	17	—	VI
	VII	405	322	—	1	60	23	26	8	—	18	—	VII
	VIII	359	271	—	1	55	33	25	6	—	19	—	VIII
	IX	489	407	—	1	60	20	38	8	—	30	—	IX
	X	574	460	—	2	79	33	40	10	—	30	—	X
	XI	532	431	—	1	74	25	33	10	—	23	—	XI
	XII	513	392	—	1	87	33	40	7	0	33	—	XII
1964	I	447	337	—	1	86	23	57	7	—	50	—	I
	II	412	317	—	1	86	8	41	2	—	39	—	II
	III	419	324	—	1	79	15	46	2	—	44	—	III
	IV	411	310	—	0	84	17	40	2	0	38	—	IV
	V	406	314	—	0	79	13	40	4	—	36	—	V

**UITWISSELINGEN VAN COKESOVENCOKES
EN STEENKOOHLHALFCOKES**

Leveringen

- 1 Leveringen aan de Gemeenschap
- 2 Leveringen naar Duitsland (B.R.)
- 3 Leveringen naar Frankrijk
- 4 Leveringen naar België

**SCAMBI DI COKE DA COKERIA
E DI SEMI-COKE DI CARBON FOSSILE**

Forniture

- 1 Forniture alla Comunità
- 2 Forniture alla Germania (R.F.)
- 3 Forniture alla Francia
- 4 Forniture al Belgio

Siehe „Anmerkungen“ — Voir „Observations“ — Zie „Opmerkingen“ — Vedi „Osservazioni“

AUSTAUSCH VON STEINKOHLKOKS UND-SCHWELKOKS
Lieferungen - Ausfuhr

- 1 Lieferungen nach Italien
- 2 Lieferungen nach Luxemburg
- 3 Ausfuhr in Dritte Lander
- 4 Ausfuhr nach Danemark, Finnland, Norwegen, Schweden
- 5 Ausfuhr nach Osterreich
- 6 Ausfuhr in die Schweiz

ECHANGES DE COKE DE FOUR ET SEMI-COKE DE HOUILLE
Livraisons - Exportations

- 1 Livraisons  l'Italie
- 2 Livraisons au Luxembourg
- 3 Exportations vers les Pays tiers
- 4 Exportations vers Danemark, Finlande, Norvege, Suede
- 5 Exportations vers l'Autriche
- 6 Exportations vers la Suisse

1 000 t

	Gemeinschaft Communite	Deutsch- land (B.R.)	France	Neder- land	Belgique Belgie	Gemeinschaft Communite	Deutsch- land (B.R.)	Neder- land	Belgique Belgie	Gemeinschaft Communite	Deutsch- land (B.R.)	France	Italia	Neder- land	Belgique Belgie		
	1 — Livraisons  l'Italie					2 — Livraisons au Luxembourg				3 — Exportations vers les Pays tiers							
1961	169	79	19	39	32	4 073	3 522	312	239	3 714	2 902	39	144	450	179	1961	
1962	228	145	16	38	30	3 890	3 381	281	227	3 637	2 895	31	166	435	111	1962	
1963	424	396	11	17	0	3 662	3 234	185	236	4 058	3 386	27	134	390	122	1963	
1962 VI	8	3	2	2	1	327	284	25	18	329	254	3	13	49	9	VI 1962	
VII	42	33	1	6	2	324	277	26	21	341	252	4	18	55	12	VII	
VIII	20	10	1	9	1	295	255	23	17	364	287	3	15	42	17	VIII	
IX	17	10	1	5	1	318	276	24	18	291	229	2	15	34	11	IX	
X	30	22	1	5	2	335	294	22	18	322	267	2	13	30	11	X	
XI	33	26	1	0	5	321	275	22	24	359	292	3	13	39	12	XI	
XII	35	25	2	7	2	320	281	19	19	338	281	4	11	37	4	XII	
1963 I	34	32	2	—	—	323	285	17	20	331	273	2	14	36	6	I 1963	
II	16	14	2	—	—	299	264	16	18	367	303	3	12	39	10	II	
III	19	17	—	2	—	316	280	17	18	261	212	0	14	23	3	III	
IV	2	2	0	—	—	301	269	13	19	244	204	1	11	25	3	IV	
V	9	7	0	1	—	306	273	13	20	268	208	3	17	36	4	V	
VI	38	36	1	1	—	295	260	13	22	288	228	4	10	37	9	VI	
VII	46	43	0	2	0	310	275	16	19	380	310	3	10	40	17	VII	
VIII	83	80	0	2	—	294	256	16	21	419	347	3	12	36	20	VIII	
IX	36	33	—	3	—	307	269	15	20	358	306	2	10	27	13	IX	
X	45	42	1	2	—	312	276	16	20	357	300	2	11	25	19	X	
XI	61	57	2	2	—	303	267	16	19	393	342	2	7	32	11	XI	
XII	35	32	2	1	—	295	260	16	19	427	377	2	6	33	9	XII	
1964 I	30	28	2	—	0	303	270	17	16	350	303	2	8	27	10	I 1964	
II	11	2	0	9	—	301	276	19	6	277	254	2	8	9	3	II	
III	1	1	0	—	—	318	282	16	20	314	276	3	10	17	8	III	
IV	3	3	0	—	—	325	285	18	22	320	256	1	6	40	17	IV	
V	12	11	0	1	—	338	298	18	22	207	153	1	6	31	16	V	
	Gemeinschaft Communite	Deutsch- land (B.R.)	Neder- land	Belgique Belgie	Gemeinschaft Communite	Deutsch- land (B.R.)	Italia	Neder- land	Gemeinschaft Communite	Deutsch- land (B.R.)	France	Italia	Neder- land	Belgique Belgie			
	4 — Exportations vers la Scandinavie				5 — Exportations vers l'Autriche				6 — Exportations vers la Suisse								
1961	1 859	1 492	219	148	480	339	98	41	457	301	29	4	117	6	1961		
1962	1 918	1 584	248	86	498	342	114	39	508	336	27	19	113	13	1962		
1963	2 148	1 802	237	109	575	473	63	36	652	492	23	27	108	2	1963		
1962 VI	180	144	28	8	38	25	11	2	53	34	3	1	16	0	VI 1962		
VII	173	136	29	8	42	28	11	3	62	32	4	5	20	1	VII		
VIII	219	179	25	15	44	30	11	3	52	33	2	1	14	1	VIII		
IX	158	137	19	2	48	32	12	4	53	31	1	1	12	8	IX		
X	191	159	22	10	49	36	8	5	30	23	2	2	3	1	X		
XI	201	167	23	11	47	34	8	4	43	26	2	2	11	0	XI		
XII	174	149	21	4	45	32	9	4	44	28	4	2	12	0	XII		
1963 I	208	173	29	5	39	26	9	4	36	31	1	2	2	0	I 1963		
II	199	158	31	10	59	49	7	4	42	33	2	3	4	0	II		
III	89	74	13	1	54	42	9	3	56	46	0	3	6	1	III		
IV	127	112	13	2	23	18	4	1	60	47	1	2	11	0	IV		
V	126	104	20	3	32	25	5	1	71	46	3	6	15	0	V		
VI	152	125	19	7	31	25	4	2	63	41	3	2	16	1	VI		
VII	198	161	22	15	47	41	4	2	66	47	2	1	15	0	VII		
VIII	238	199	21	19	57	49	5	3	70	53	3	2	13	0	VIII		
IX	193	171	9	13	56	48	4	4	60	42	2	2	13	0	IX		
X	185	152	15	18	76	66	6	4	48	39	2	2	5	—	X		
XI	211	181	22	9	60	52	3	4	39	31	1	1	5	0	XI		
XII	226	197	21	7	47	40	3	4	41	34	1	2	4	0	XII		
1964 I	209	181	21	7	43	35	3	4	36	32	2	2	0	0	I 1964		
II	139	132	6	1	35	29	3	3	26	23	2	1	0	0	II		
III	174	160	7	7	34	30	3	1	41	33	—	2	6	—	III		
IV	215	176	26	13	8	6	1	1	33	20	1	1	10	1	IV		
V	91	65	12	14	23	21	1	1	39	26	1	1	11	0	V		

UITWISSELINGEN VAN COKESOVENCOKES
EN STEENKOOHLHALFCOKES
Leveringen - Uitvoer

- 1 Leveringen naar Italie
- 2 Leveringen naar Luxemburg
- 3 Uitvoer naar Derde landen
- 4 Uitvoer naar Scandinavie
- 5 Uitvoer naar Oostenrijk
- 6 Uitvoer naar Zwitserland

SCAMBI DI COKE DA COKERIA
E SEMI-COKE DI CARBON FOSSILE
Forniture — Esportazioni

- 1 Forniture all'Italia
- 2 Forniture al Lussemburgo
- 3 Esportazioni verso i Paesi terzi
- 4 Esportazioni verso la Scandinavia
- 5 Esportazioni verso l'Autria
- 6 Esportazioni verso la Svizzera

Siehe „Anmerkungen“ — Voir „Observations“ — Zie „Opmerkingen“ — Vedi „Osservazioni“

**VERBRAUCH VON STEINKOHLKOKS
UND -SCHWELKOKS**

**CONSOMMATION DE COKE DE FOUR
ET SEMI-COKE DE HOUILLE**

- 1 Inlandslieferungen insgesamt
- 2 Selbstverbrauch der Kokereien
- 3 Lieferungen zur Veredelung an Elektrizitätswerke
- 4 Lieferungen an die Eisenschaffende Industrie

- 1 Livraisons intérieures totales
- 2 Consommation propre des cokeries
- 3 Livraisons pour transformation aux centrales électriques
- 4 Livraisons à l'industrie sidérurgique

1 000 t

	Gemeinschaft Communauté	Deutschland (B.R.)	France	Italia	Nederland	Belgique België	Luxemburg	Gemeinschaft Communauté	Deutschland (B.R.)	France	Italia	Nederland	Belgique België	Luxemburg	
1 — Livraisons intérieures totales															
1961	70 563	34 410	19 014	3 888	2 461	6 639	4 149	2 416	1 440	713	1	184	78	—	1961
1962	69 281	32 883	18 371	4 486	2 711	6 871	3 958	2 802	1 646	780	0	303	74	—	1962
1963	71 181	33 290	19 483	5 041	2 724	6 966	3 677	2 882	1 741	809	0	257	75	—	1963
1962	V	5 992	2 974	1 535	343	214	585	341	207	116	58	—	31	3	V
	VI	5 757	2 856	1 486	341	183	558	333	186	103	60	0	21	2	VI
	VII	5 678	2 808	1 451	370	204	516	327	171	92	56	—	22	2	VII
	VIII	5 489	2 709	1 336	376	212	557	298	180	94	57	—	27	2	VIII
	IX	5 401	2 463	1 446	381	224	568	319	200	111	59	—	27	3	IX
	X	5 752	2 620	1 547	447	233	572	332	238	152	61	—	25	6	X
	XI	5 656	2 499	1 586	423	233	569	345	278	173	72	0	26	7	XI
	XII	5 891	2 590	1 699	418	251	610	323	331	189	93	0	33	16	XII
1963	I	7 102	3 436	1 906	428	333	674	323	431	250	119	0	37	24	I
	II	6 797	3 332	1 875	392	296	604	298	353	203	100	—	35	15	II
	III	5 974	2 882	1 551	384	239	602	315	271	168	66	0	28	9	III
	IV	5 604	2 602	1 652	308	195	545	303	218	139	57	0	18	4	IV
	V	6 168	3 078	1 625	406	200	550	309	218	137	61	0	17	3	V
	VI	5 532	2 601	1 523	394	179	537	298	171	101	53	0	15	2	VI
	VII	5 739	2 739	1 527	433	194	535	312	174	112	47	0	14	1	VII
	VIII	5 282	2 446	1 360	438	186	558	294	162	97	49	0	15	1	VIII
	IX	5 592	2 518	1 531	472	197	566	308	169	100	51	—	16	2	IX
	X	5 929	2 645	1 671	484	209	604	315	208	135	54	0	17	2	X
	XI	5 616	2 397	1 591	475	247	563	306	203	125	58	0	18	2	XI
	XII	5 852	2 582	1 670	427	250	626	296	306	174	94	0	26	12	XII
1964	I	6 181	2 810	1 722	432	279	636	302	314	191	88	0	28	7	I
	II	5 445	2 501	1 541	329	210	564	299	213	135	57	0	18	3	II
	III	5 618	2 636	1 564	277	208	617	317	208	130	60	0	15	3	III
	IV	6 166	3 144	1 563	326	215	594	325	—	88	54	0	11	—	IV
3 — Livraisons pour transformation aux centrales électriques															
1961	58	48	4	—	5	4	—	49 879	21 915	14 852	2 244	1 139	5 616	4 116	1961
1962	72	62	—	—	4	2	—	47 069	19 844	13 794	2 520	1 151	5 841	3 919	1962
1963	86	73	5	—	0	8	—	45 031	18 200	13 659	2 627	1 174	5 743	3 627	1963
1962	V	5	4	0	—	1	0	3 938	1 668	1 187	153	85	510	335	V
	VI	5	4	0	—	0	—	3 881	1 702	1 153	146	77	492	330	VI
	VII	5	4	—	—	1	0	3 919	1 697	1 112	234	98	453	325	VII
	VIII	6	5	0	—	0	—	3 818	1 690	1 012	233	100	487	296	VIII
	IX	9	8	0	—	0	—	3 908	1 660	1 106	227	107	491	317	IX
	X	6	6	0	—	0	—	3 986	1 666	1 159	247	105	479	330	X
	XI	5	4	0	—	0	—	3 864	1 585	1 156	239	101	469	314	XI
	XII	5	4	0	—	0	—	3 894	1 529	1 208	243	103	492	320	XII
1963	I	10	6	1	—	3	—	4 002	1 659	1 195	232	92	506	317	I
	II	10	7	0	—	3	—	3 669	1 494	1 144	207	79	456	288	II
	III	5	5	0	—	0	—	3 817	1 585	1 123	219	88	491	311	III
	IV	6	6	0	—	0	—	3 756	1 479	1 208	211	93	469	298	IV
	V	9	9	0	—	0	—	3 852	1 537	1 208	228	97	479	304	V
	VI	9	9	0	—	0	—	3 630	1 405	1 138	226	100	467	294	VI
	VII	6	6	0	—	0	—	3 754	1 516	1 137	228	108	456	309	VII
	VIII	7	7	0	—	0	—	3 509	1 487	931	221	103	475	293	VIII
	IX	6	6	0	—	0	—	3 645	1 458	1 109	206	99	467	305	IX
	X	5	5	0	—	0	—	3 908	1 570	1 202	220	108	496	312	X
	XI	6	4	1	—	0	—	3 692	1 488	1 109	212	106	475	302	XI
	XII	7	5	1	—	0	—	3 795	1 520	1 156	217	103	506	293	XII
1964	I	7	5	0	—	1	0	4 013	1 636	1 211	223	127	518	297	I
	II	5	4	0	—	0	—	3 876	1 598	1 175	210	114	483	296	II
	III	4	4	1	—	0	—	—	1 698	—	194	124	534	315	III
	IV	6	6	0	—	0	—	—	—	—	177	140	—	322	IV
4 — Livraisons à l'industrie sidérurgique															

**VERBRUIK VAN COKESOVENCOKES
EN STEENKOOHLHALFCOKES**

**CONSUMO DI COKE DA COKERIA
E SEMI-COKE DI CARBON FOSSILE**

- 1 Totale binnenlandse leveringen
- 2 Eigenverbruik van de cokesfabrieken
- 3 Leveringen voor omvorming aan openbare elektrische centrales
- 4 Leveringen aan de ijzer- en staalindustries

- 1 Forniture interne totali
- 2 Consumo interno delle cokerie
- 3 Forniture per trasformazione alle centrali elettriche pubbliche
- 4 Forniture all'industria siderurgica

Siehe „Anmerkungen“ — Voir „Observations“ — Zie „Opmerkingen“ — Vedi „Osservazioni“

**VERBRAUCH VON STEINKOHLKOKS
UND -SCHWELKOKS**

**CONSOMMATION DE COKE DE FOUR
ET SEMI-COKE DE HOUILLE**

- 1 Lieferungen an die übrige Industrie
2 Lieferungen an die Eisenbahnen
3 Lieferungen an Haushalte, Handel und Kleinverbraucher
4 Deputate

- 1 Livraisons aux autres industries
2 Livraisons aux chemins de fer
3 Livraisons aux foyers domestiques, au commerce et à l'artisanat
4 Livraisons au personnel

1 000 t

	Gemeinschaft Communität	Deutschland (B.R.)	France	Italia	Nederland	Belgique België	Luxembourg	Gemeinschaft Communität	Deutschland (B.R.)	France	Italia	Nederland	Belgique België	Luxembourg	
1 — Livraisons aux autres industries															
1961	7 739	4 110	1 877	838	218	690	6	234	140	78	—	3	12	1	1961
1962	7 616	3 830	1 843	1 069	218	650	6	262	163	79	—	3	16	1	1962
1963	7 983	3 665	2 038	1 332	224	717	7	352	205	116	—	3	27	1	1963
1962	V VI	688 703	318 331	168 164	131 140	18 17	54 50	0 0	23 29	17 23	5 6	— —	0 0	0 0	V VI
	VII	570	286	140	86	13	45	0	29	19	7	—	0	3	VII
	VIII	563	284	121	90	18	49	0	23	15	7	—	0	1	VIII
	IX	591	298	148	75	19	52	1	20	9	8	—	0	2	IX
	X	649	318	157	94	22	57	1	20	6	9	—	0	4	X
	XI	677	341	163	89	21	63	1	18	8	9	—	0	0	XI
	XII	631	301	161	89	19	61	1	23	11	9	—	0	2	XII
1963	I	707	330	172	105	26	74	1	32	14	11	—	1	6	I
	II	677	323	168	99	18	68	1	39	23	12	—	1	4	II
	III	613	327	113	92	15	65	1	26	23	2	—	0	1	III
	IV	618	288	179	75	21	54	1	43	34	8	—	0	0	IV
	V	670	316	192	87	23	51	0	31	19	11	—	0	0	V
	VI	603	278	168	90	16	49	0	35	25	8	—	0	1	VI
	VII	639	291	165	112	16	55	0	29	19	8	—	2	—	VII
	VIII	618	271	152	125	17	53	0	22	11	9	—	2	—	VIII
	IX	714	287	173	173	18	62	1	23	10	10	—	3	—	IX
	X	762	319	190	171	18	64	0	22	9	9	—	0	5	X
	XI	681	311	182	113	19	56	0	25	10	15	—	0	0	XI
	XII	681	326	183	90	15	67	1	23	9	13	—	0	1	XII
1964	I	690	323	187	95	15	69	1	24	12	10	—	2	—	I
	II	586	299	161	60	13	53	1	18	9	7	—	1	0	II
	III		315		62	16	55	0				—	0	1	III
	IV		298		78	15		0				—	0	0	IV
2 — Livraisons aux chemins de fer															
3 — Livraisons aux foyers domestiques, etc.															
1961	9 387	6 224	1 304	767	887	180	26	550	293	169	19	10	58	—	1961
1962	10 626	6 784	1 645	928	1 022	215	32	671	396	186	12	10	66	—	1962
1963	13 551	8 547	2 565	1 070	1 006	322	41	822	493	224	22	11	72	—	1963
1962	V	1 013	747	112	57	78	14	31	18	9	0	1	3	—	V
	VI	842	588	119	54	67	12	30	18	8	0	0	3	—	VI
	VII	865	596	124	63	70	10	35	21	10	0	1	4	—	VII
	VIII	782	513	128	60	65	14	41	24	10	1	1	4	—	VIII
	IX	612	337	106	82	71	14	60	34	17	2	1	5	—	IX
	X	729	386	135	107	81	19	78	47	20	4	1	7	—	X
	XI	677	306	161	102	85	21	75	47	16	3	1	8	—	XI
	XII	885	449	210	94	101	28	81	53	20	0	1	7	—	XII
1963	I	1 807	1 116	371	91	174	50	116	73	32	0	2	9	—	I
	II	1 933	1 209	419	87	161	50	93	56	27	0	1	8	—	II
	III	1 091	654	223	73	105	33	58	36	14	0	1	7	—	III
	IV	852	570	182	23	61	13	42	25	11	1	1	4	—	IV
	V	1 284	976	140	91	60	14	35	20	11	0	1	4	—	V
	VI	1 016	731	143	79	46	15	27	15	9	0	0	3	—	VI
	VII	1 078	756	159	92	52	17	39	22	12	1	0	4	—	VII
	VIII	905	540	205	90	48	21	54	30	15	2	1	6	—	VIII
	IX	936	610	152	88	58	26	72	39	23	3	1	6	—	IX
	X	898	517	188	100	61	29	105	61	31	4	1	7	—	X
	XI	837	385	201	139	87	23	80	49	18	6	1	6	—	XI
	XII	913	484	183	118	93	33	100	66	20	4	2	8	—	XII
1964	I	1 025	586	188	119	98	31	103	66	28	0	2	7	—	I
	II	675	403	119	69	62	19	75	50	18	0	1	6	—	II
	III		430		29	47	16	67	45	15	0	1	5	—	III
	IV		892		77	47			35	12	0	1	—	—	IV
4 — Livraisons au personnel															

**VERBRUK VAN COKESOVENCOKES
EN STEENKOOHLHALFCOKES**

- 1 Leveringen aan de overige industrie
2 Leveringen aan de spoorwegen
3 Leveringen aan huisbrand, handel en kleinindustrie
4 Leveringen aan personeel

**CONSUMO DI COKE DA COKERIA
E SEMI-COKE DI CARBON FOSSILE**

- 1 Forniture alle altre industrie
2 Forniture alle ferrovie
3 Forniture per consumi domestici, commercio, artigianato
4 Consegne al personale

Siehe „Anmerkungen“ — Voir „Observations“ — Zie „Opmerkingen“ — Vedi „Osservazioni“

**VERBRAUCH VON STEINKOHLKOKS
UND -SCHWELKOKS**

**CONSUMATION DE COKE DE FOUR
ET DE SEMI-COKE DE HOUILLE**

- 1 Lieferungen an die Glas-, Keramik- und Baustoffindustrie
2 Lieferungen an die chemische Industrie
3 Lieferungen an die unabhängigen Giessereien

- 1 Livraisons aux ind. du verre, de la céramique et des mat. de construction
2 Livraisons à l'industrie chimique
3 Livraisons aux fonderies indépendantes

1 000 t

	Gemeinschaft Communauté	Deutsch- land (B.R.)	France	Italia	Neder- land	Belgique België	Luxem- bourg	Gemeinschaft Communauté	Deutsch- land (B.R.)	France	Italia	Neder- land	Belgique België	Luxem- bourg	
	1 — Livraisons aux industries du verre, etc.							2 — Livraisons à l'industrie chimique							
1961	1 740	1 186	284	127	18	125	0	2 266	1 408	323	282	106	146	—	1961
1962	1 697	1 144	250	141	19	142	0	2 071	1 194	316	314	103	144	—	1962
1963		1 059		155	14	155	0		1 203		321	112	126	—	1963
1962	V	151	104	20	12	14	—	172	91	28	31	8	14	—	V
	VI	147	106	19	10	11	0	192	108	29	32	9	13	—	VI
	VII	140	98	20	10	11	—	159	84	28	31	6	10	—	VII
	VIII	139	98	16	12	12	—	155	85	24	29	9	9	—	VIII
	IX	135	95	19	9	12	0	171	97	24	30	10	11	—	IX
	X	157	103	22	17	13	0	160	90	26	20	12	12	—	X
	XI	149	99	24	12	13	0	181	109	23	25	10	14	—	XI
	XII	126	75	25	12	13	0	176	102	26	25	9	14	—	XII
1963	I	118	65	27	10	14	0	159	91	19	25	12	12	—	I
	II	109	60	25	8	13	0	166	106	18	23	7	12	—	II
	III	130	84	18	11	16	0	172	114	16	25	7	10	—	III
	IV	145	95	27	11	12	—	176	90	34	28	13	11	—	IV
	V	161	105	27	14	14	—	206	113	38	31	13	10	—	V
	VI	140	89	24	14	12	—	183	105	31	27	10	10	—	VI
	VII	148	100	19	14	14	0	183	100	32	30	10	10	—	VII
	VIII	138	94	18	14	11	—	177	91	39	27	10	10	—	VIII
	IX	134	96	18	13	7	—	167	91	30	26	8	12	—	IX
	X	149	99	20	14	15	0	171	95	32	26	8	10	—	X
	XI		90		16	13	0		95		25	8	8	—	XI
	XII		81		15	13	0		111		28	6	9	—	XII
1964	I		69		15	13	0		119		26	4	12	—	I
	II		75		13	12	0		109		20	5	9	—	II
	III		100		14	15	0		98		27	5	10	—	III
	IV		97		18	1	—		88		25	6	—	—	IV
	3 — Livraisons aux fonderies indépendantes														
1961	1 206	656	287	181	3	74	2								1961
1962	1 311	638	300	309	4	58	2								1962
1963		627		230	3	74	3								1963
1962	V	153	54	26	67	0	5	0							V
	VI	169	58	27	83	0	1	0							VI
	VII	88	48	22	14	0	4	0							VII
	VIII	71	44	13	10	0	4	0							VIII
	IX	89	48	24	12	0	5	0							IX
	X	105	56	25	18	0	6	0							X
	XI	107	58	27	16	0	5	0							XI
	XII	109	53	29	21	0	6	0							XII
1963	I	121	63	31	19	0	7	0							I
	II	109	53	28	19	0	7	0							II
	III	98	55	15	22	0	6	0							III
	IV	106	52	30	19	0	5	0							IV
	V	116	49	43	19	0	5	0							V
	VI	106	43	40	18	0	5	0							VI
	VII	96	46	26	20	0	4	0							VII
	VIII	100	44	38	13	0	4	0							VIII
	IX	108	49	33	19	0	7	0							IX
	X	119	60	27	22	0	10	0							X
	XI		57		20	0	6	0							XI
	XII		55		21	0	8	0							XII
1964	I		56		22	0	7	0							I
	II		50		18	0	7	0							II
	III		51		20	0	7	0							III
	IV		50		16	0	0	0							IV

**VERBRUIK VAN COKESOVENCOKES
EN STEENKOOHLHALFCOKES**

**CONSUMO DI COKE DA COKERIA
E SEMI-COKE DI CARBON FOSSILE**

- 1 Leveringen aan de glas-, keramische- en bouwmaterialenindustrie
2 Leveringen aan de chemische industrie
3 Leveringen aan de onafhankelijke gieterijen

- 1 Forniture all'industria vetraria, della ceramica e dei mat. da costruzione
2 Forniture all'industria chimica
3 Forniture alle fonderie indipendenti

Siehe „Anmerkungen“ — Voir „Observations“ — Zie „Opmerkingen“ — Vedi „Osservazioni“

**BESTÄNDE AN STEINKOHLKOKS UND -SCHWELKOKS
BEI DEN VERBRAUCHERN**

- 1 Insgesamt (JE oder ME)
2 Eisenbahnen
3 Eisenschaffende Industrie
4 Übrige Industrie

**STOCKS DE COKE DE FOUR ET SEMI-COKE DE HOUILLE
CHEZ LES CONSOMMATEURS**

- 1 Total (fin de période)
2 Chemins de fer
3 Industrie sidérurgique
4 Autres industries

1 000 t

	Gemeinschaft Communität	Deutsch- land (B.R.)	France	Belgique België	Gemeinschaft Communität	Deutsch- land (B.R.)	Belgique België	Gemeinschaft Communität	Deutsch- land (B.R.)	France	Belgique België	Gemeinschaft Communität	Deutsch- land (B.R.)	France		
	1 — Stock total				2 — Stocks aux chemins de fer			3 — Stock à l'industrie sidérurgique				4 — Stocks aux autres industries				
1961	2 613	1 142	807	110	37	31	6	1 757	672	597	104	804	439	210	1961	
1962	2 437	954	797	122	37	31	6	1 597	492	597	116	823	431	200	1962	
1963	2 221	865	814	125	56	49	7	1 368	375	584	118	797	441	230	1963	
1962	V	2 448	947	820	119	39	37	2	1 638	506	617	117	771	404	203	V 1962
	VI	2 581	1 121	819	126	42	40	2	1 775	637	619	124	764	444	200	VI
	VII	2 582	1 117	805	126	47	43	4	1 722	614	605	122	813	460	200	VII
	VIII	2 558	1 109	810	129	52	48	4	1 698	600	610	125	808	461	200	VIII
	IX	2 538	1 105	801	132	83	78	5	1 657	557	601	127	798	470	200	IX
	X	2 428	1 046	787	129	51	44	7	1 610	531	587	122	766	471	200	X
	XI	2 418	1 006	785	128	46	39	7	1 588	508	575	121	784	459	210	XI
	XII	2 437	954	797	122	37	31	6	1 597	492	597	116	803	431	200	XII
1963	I	2 305	909	762	115	21	16	5	1 541	493	572	110	707	400	190	I 1963
	II	2 203	879	738	120	15	11	4	1 531	476	588	116	657	392	150	II
	III	2 137	870	683	117	17	14	3	1 495	478	563	114	618	378	120	III
	IV	2 246	938	725	121	36	33	3	1 566	514	595	118	644	391	130	IV
	V	2 296	981	726	121	47	44	3	1 559	527	586	118	690	410	140	V
	VI	2 278	996	744	123	56	53	3	1 539	522	594	120	683	421	150	VI
	VII	2 376	1 002	783	130	62	57	5	1 540	499	608	125	774	446	175	VII
	VIII	2 463	1 004	860	140	66	60	6	1 584	488	656	134	813	456	200	VIII
	IX	2 361	968	843	135	65	59	6	1 497	451	633	129	799	458	210	IX
	X	2 286	923	806	132	66	57	9	1 419	411	591	123	801	455	215	X
	XI	2 299	891	835	127	65	56	9	1 421	383	605	122	813	452	230	XI
	XII	2 221	865	814	125	56	49	7	1 368	375	584	118	797	441	230	XII
1964	I	2 198	843	806	128	44	38	6	1 272	294	566	122	882	511	240	I 1964
	II	2 193	811	839	120	37	32	5	1 356	343	604	115	800	436	235	II
	III	2 175	793	842	109	32	27	5	1 376	355	612	104	767	411	230	III
	IV	2 143	766	851	113	38	33	5	1 369	347	626	108	736	386	225	IV

**VOORRADEN VAN COKESOVENCOKES EN STEENKOOHL-
HALFCOKES BIJ DE VERBRUIKERS**

- 1 Totaal (einde tijdvak)
2 Spoorwegen
3 IJzer- en staalindustrie
4 Overige Industrieën

**STOCKS DI COKE DA COKERIA E SEMI-COKE DI CARBON
FOSSILE PRESSO I CONSUMATORI**

- 1 Totale (fine periodo)
2 Ferrovie
3 Industria siderurgica
4 Altre industrie

Siehe „Anmerkungen“ — Voir „Observations“ — Zie „Opmerkingen“ — Vedi „Osservazioni“

GASKOKS

COKE DE GAZ

- 1 Erzeugung
- 2 Einfuhr insgesamt
- 3 Ausfuhr insgesamt
- 4 Bestände bei den Gaswerken (am Ende des Zeitraumes)
- 5 Inlandslieferungen insgesamt
- 6 Selbstverbrauch der Gaswerke

- 1 Production
- 2 Importations totales
- 3 Exportations totales
- 4 Stocks aux usines à gaz (fin période)
- 5 Livraisons intérieures totales
- 6 Consommation propre des usines à gaz

1 000 t

	Gemeinschaft Communauté	Deutschland (B.R.)	France	Italia	Neder- land	Luxemburg	Italia	Deutschland (B.R.)	Neder- land	Gemeinschaft Communauté	Deutschland (B.R.)	France	Italia	Neder- land	
	1 — Production						2 — Imp. tot.	3 — Exp. totales		4 — Stocks aux usines à gaz					
1961	6 421	4 948	440	767	233	33	51	243	28	464	326	43	39	56	1961
1962	6 192	4 958	246	755	201	32	89	183	19	398	290	29	31	48	1962
1963	5 954	4 890	146	708	178	32	47	142	18	432	334	10	24	64	1963
1962	IV	517	418	20	61	15	3	17	2	272	150	36	40	46	IV 1962
	V	524	429	20	61	11	3	17	2	279	153	38	47	41	V
	VI	470	382	17	58	10	3	16	1	279	147	39	51	42	VI
	VII	472	381	16	62	10	3	16	5	279	151	38	51	39	VII
	VIII	458	375	14	55	11	3	16	3	310	183	38	49	40	VIII
	IX	469	379	16	58	13	3	16	1	360	235	38	43	44	IX
	X	509	410	18	65	13	3	16	—	366	256	35	30	45	X
	XI	530	423	17	67	20	3	16	—	407	303	31	27	46	XI
	XII	581	465	18	71	24	3	17	—	398	290	29	31	48	XII
1963	I	609	488	19	71	28	3	9	—	176	87	19	30	40	I 1963
	II	562	451	19	65	24	3	9	1	140	61	14	30	35	II
	III	567	460	17	64	23	3	9	3	211	131	13	30	37	III
	IV	491	397	13	62	16	3	9	2	228	141	11	38	38	IV
	V	475	385	12	62	13	3	8	3	219	132	12	37	38	V
	VI	430	349	11	59	8	3	8	3	248	158	13	37	40	VI
	VII	431	354	9	54	11	3	15	1	240	149	13	34	44	VII
	VIII	431	357	9	52	10	3	15	1	268	174	14	32	48	VIII
	IX	441	365	9	56	8	3	15	2	284	191	13	29	51	IX
	X	500	419	9	59	10	3	15	2	321	231	11	26	53	X
	XI	491	411	8	56	13	3	15	2	411	314	11	27	59	XI
	XII	532	454	12	50	13	3	15	—	432	334	10	24	64	XII
1964	I	595	515	9	55	13	3	10	4	414	324	6	18	66	I 1964
	II		447	8		11	3	1	2		346			61	II
	III		452			11	3	1	1		326			59	III

	Gemeinschaft Communauté	Deutschland (B.R.)	France	Italia	Neder- land	Luxemburg	Gemeinschaft Communauté	Deutschland (B.R.)	France	Italia	Neder- land	Luxemburg		
	5 — Livraisons intérieures totales						6 — Consommation propre des usines à gaz							
1961	6 156	4 646	458	812	207	33	1 535	927	195	232	171	10	1961	
1962	6 174	4 838	262	852	190	32	1 409	903	111	237	148	10	1962	
1963	5 809	4 704	165	764	144	32	1 260	864	52	209	126	9	1963	
1962	IV	551	452	19	61	16	3	112	69	9	21	12	1	IV 1962
	V	504	409	18	60	14	3	107	67	8	20	11	1	V
	VI	456	372	16	57	8	3	88	54	7	19	7	1	VI
	VII	461	361	17	72	8	3	90	55	7	21	6	1	VII
	VIII	414	327	14	62	7	3	85	52	6	20	6	1	VIII
	IX	407	311	16	69	8	3	91	57	7	19	8	1	IX
	X	495	373	21	88	12	3	105	67	7	20	10	1	X
	XI	489	360	21	86	19	3	123	82	6	19	15	1	XI
	XII	591	462	20	84	22	3	153	108	6	19	19	1	XII
1963	I	827	682	29	77	36	3	185	126	7	22	29	1	I 1963
	II	590	468	24	67	28	3	158	103	6	25	23	1	II
	III	486	381	18	66	18	3	126	85	5	17	18	1	III
	IV	464	378	15	55	13	3	99	63	3	21	11	1	IV
	V	475	386	11	65	10	3	93	58	4	21	9	1	V
	VI	393	315	10	62	3	3	72	47	4	17	3	1	VI
	VII	324	348	9	58	6	3	70	46	4	13	6	1	VII
	VIII	396	317	8	63	5	3	68	47	3	12	5	1	VIII
	IX	413	333	10	64	3	3	71	51	3	13	3	1	IX
	X	452	364	11	68	6	3	92	67	3	15	6	1	X
	XI	390	313	8	61	5	3	96	71	3	16	5	1	XI
	XII	501	419	13	58	8	3	129	100	3	17	8	1	XII
1964	I			13	71	13	3	146	113	3	16	13	1	I 1964
	II			8		14	3		98	3		10	1	II
	III					12	3		101			10	1	III

GASCOSES

COKE DA GAS

- 1 Produkte
- 2 Totale invoer
- 3 Totale uitvoer
- 4 Voorraden bij de gasfabrieken (einde tijdvak)
- 5 Totale binnenlandse leveringen
- 6 Eigenverbruik van de gasfabrieken

- 1 Produzione
- 2 Importazioni totali
- 3 Esportazioni totali
- 4 Stocks presso le officine da gas (fine periodo)
- 5 Forniture interne totali
- 6 Consumo interno delle officine da gas

Siehe „Anmerkungen“ — Voir „Observations“ — Zie „Opmerkingen“ — Vedi „Osservazioni“

BRAUNKOHLE (A = jüngere, B = ältere)

LIGNITE (A = récent, B = ancien)

- 1 Förderung
- 2 Bestände bei den Braunkohlengruben (JE bzw. ME)
- 3 Bezüge aus Deutschland (B.R.)
- 4 Einfuhr aus Dritten Ländern
- 5 Lieferungen insgesamt zur Veredelung
- 6 Lieferungen insgesamt an den Sektor „Industrie“

- 1 Production
- 2 Stocks aux mines de lignite (en fin de période)
- 3 Réceptions en provenance de l'Allemagne (R.F.)
- 4 Importations en provenance des Pays tiers
- 5 Livraisons totales pour transformation en énergie dérivée
- 6 Livraisons totales au secteur „Industrie“

1 000 t

	Gemeinschaft Communauté		Deutschland (B.R.)		France		Italia	Gemeinschaft Communauté		Deutschland (B.R.)		France		Italia	Gemeinschaft Communauté		
	A	B	A	B	A	B	A	A	B	A	B	A	B	A	A	B	
	1 — Production																
1961	100 224	3 218	97 267	1 763	1 454	1 452	1 503	124	622	114	139	6	483	4	233	1 115	1961
1962	104 323	3 346	101 251	1 760	1 297	1 585	1 775	112	646	100	152	6	494	6	219	1 121	1962
1963	108 868	3 470	106 658	1 842	845	1 628	1 366	190	582	179	102	6	479	4	195	1 162	1963
1962 VII	8 550	271	8 263	142	141	129	146	138	783	124	197	6	586	8	20	82	VII 1962
VIII	8 573	267	8 274	149	132	119	167	154	801	139	216	6	585	8	20	89	VIII
IX	8 595	256	8 305	129	144	127	146	139	784	127	216	6	568	5	17	94	IX
X	9 763	277	9 491	138	92	139	180	154	729	139	186	6	543	9	19	98	X
XI	9 566	313	9 259	164	136	149	171	168	673	153	174	6	520	8	18	100	XI
XII	9 591	286	9 368	148	61	138	162	112	646	100	152	6	494	6	15	93	XII
1963 I	10 266	328	10 077	164	75	165	114	127	584	112	119	6	466	9	18	94	I 1963
II	9 159	310	8 944	160	92	150	123	157	518	149	89	6	429	1	16	85	II
III	9 413	165	9 142	160	109	5	162	122	410	105	73	6	337	11	17	105	III
IV	8 168	285	7 999	150	74	134	96	148	425	130	78	6	346	11	14	103	IV
V	8 462	304	8 318	158	68	146	76	169	480	151	91	6	389	11	17	97	V
VI	7 607	270	7 531	125	38	145	38	141	542	128	92	6	450	7	14	97	VI
VII	8 695	307	8 546	155	49	152	99	154	589	138	103	6	486	10	16	95	VII
VIII	8 822	264	8 714	136	26	128	83	192	595	175	104	6	491	10	16	96	VIII
IX	9 003	299	8 793	152	58	147	152	162	603	147	110	6	493	8	16	97	IX
X	10 035	322	9 779	169	91	162	166	160	595	145	109	6	486	9	18	102	X
XI	9 480	313	9 255	161	88	151	136	146	601	129	109	6	492	10	16	104	XI
XII	9 759	296	9 559	152	77	144	122	190	582	179	102	6	479	4	15	86	XII
1964 I	10 258	348	10 061	173	83	175	114	174	579	160	104	6	475	8	18	100	I 1964
II	9 576	325	9 411	161	48	163	118	187	600	170	127	6	473	11	16	94	II
III	9 313	293	9 233	154	5	140	85	160	605	145	148	5	457	9	17	92	III
IV	9 284	307	9 163	157	24	150	96	194	644	182	168	5	476	7	17	92	IV
V			8 115	125	47	137						5	531		14		V
VI					45	143						5	564		14		VI

	Gemeinschaft Communauté		Deutschland (B.R.)		France		Neder- land	Italia	Gemeinschaft Communauté		Deutschland (B.R.)		France	Italia	
	A	B	A	B	A	B	A	A	A	B	A	B	B	A	
	5 — Livraisons totales pour transformation														
1961	82 915	1 330	79 827	771	1 450	559	178	1 460	6 688	2 236	6 643	1 458	774	45	1961
1962	87 475	1 460	84 283	841	1 294	619	169	1 729	7 109	2 264	7 070	1 462	801	39	1962
1963	91 155	1 630	88 839	1 039	843	591	151	1 322	7 777	2 180	7 737	1 361	819	40	1963
1962 V	6 838	57	6 640	52	95	5	14	89	468	183	464	112	71	4	V 1962
VI	6 675	63	6 433	63	123	0	14	105	377	177	373	113	64	4	VI
VII	7 192	116	6 893	67	141	49	16	142	544	163	538	105	58	6	VII
VIII	7 143	130	6 834	77	132	53	16	160	610	163	604	104	59	6	VIII
IX	7 218	143	6 918	70	144	73	13	143	607	172	602	110	62	5	IX
X	8 050	171	7 766	93	92	78	15	177	836	197	836	125	72	0	X
XI	7 877	175	7 558	95	136	80	14	169	846	196	844	126	70	2	XI
XII	8 092	160	7 858	87	61	73	11	162	719	188	717	121	67	2	XII
1963 I	8 544	172	8 348	98	74	74	13	109	739	212	737	133	79	2	I 1963
II	7 607	161	7 383	88	92	73	11	121	663	211	660	131	80	3	II
III	7 900	151	7 625	90	108	61	13	154	676	162	672	130	32	4	III
IV	6 885	127	6 707	85	73	42	11	94	520	183	518	113	70	2	IV
V	7 045	88	6 893	75	68	13	14	70	610	184	606	114	70	4	V
VI	6 394	86	6 307	86	37	—	11	39	534	164	531	96	68	3	VI
VII	7 237	124	7 085	90	49	34	13	90	616	169	611	102	67	5	VII
VIII	7 435	137	7 320	87	25	50	13	77	526	157	520	97	60	6	VIII
IX	7 679	137	7 460	83	58	54	13	148	540	176	535	104	72	5	IX
X	8 394	165	8 129	95	90	70	14	161	799	193	796	115	78	3	X
XI	7 888	140	7 655	83	88	57	13	132	805	187	803	117	70	2	XI
XII	8 145	144	7 927	79	79	65	12	127	749	182	748	110	72	1	XII
1964 I	8 091	171	7 886	94	83	77	14	108	958	203	956	125	78	2	I 1964
II	7 569	159	7 396	85	47	74	13	113	869	190	867	116	74	2	II
III	7 749	169	7 647	92	5	77	13	84	809		807	105	2	III	
IV					24	74		11	96					2	IV

BRUINKOOL (A = jongere, B = oudere)

LIGNITE (A = recente, B = antica)

- 1 Produktie
- 2 Voorraden bij de bruinkoolmijnen (einde tijdvak)
- 3 Aanvoer uit Duitsland (B.R.)
- 4 Invoer uit Derde landen
- 5 Totale leveringen voor omvorming
- 6 Totale leveringen aan de sector „Industrie“

- 1 Produzione
- 2 Stocks presso le miniere di lignite (fine periodo)
- 3 Arrivi dalla Germania (R.F.)
- 4 Importazioni dai Paesi terzi
- 5 Forniture totali per trasformazione in energia derivata
- 6 Forniture totali al settore „Industria“

Siehe „Anmerkungen“ — Voir „Observations“ — Zie „Opmerkingen“ — Vedi „Osservazioni“

BRAUNKOHLE (A = jüngere, B = ältere)

- 1 Verbrauch zur Veredelung in Grubenkraftwerken
- 2 Lieferungen zur Veredelung an öffentliche Elektrizitätswerke
- 3 Lieferungen zur Umwandlung in Braunkohlenbriketts
- 4 Selbstverbrauch der Gruben und Brikettfabriken
- 5 Lieferungen an Haushalte, Handel und Kleinverbraucher
- 6 Bestände bei den Verbrauchern (JE bzw. ME)

LIGNITE (A = récent, B = ancien)

- 1 Livraisons pour transformation aux centrales électriques minières
- 2 Livraisons pour transformation aux centrales électriques publiques
- 3 Livraisons pour transformation aux fabriques de briquettes de lignite
- 4 Consommation propre des mines de lignite et des fabriques de briquettes
- 5 Livraisons aux foyers domestiques, au commerce et à l'artisanat
- 6 Stocks chez les consommateurs (fin de période)

1 000 t

	Gemeinschaft Communauté		Deutschland (B.R.)		France	Gemeinschaft Communauté		Deutschland (B.R.)		France	Italia	Gemeinschaft Communauté	Deutschland (B.R.)	Neder- land		
	A	B	A	B	B	A	B	A	B	A	A	A	A	A		
	1 — Livraisons aux centrales électriques minières					2 — Livraisons aux centrales électriques publiques					3 — Livraisons aux fabriques de briquettes					
1961	2 121	824	2 117	265	559	45 612	500	42 702	500	1 450	1 460	35 821	35 643	178	1961	
1962	2 308	966	2 305	347	619	48 787	492	45 764	492	1 294	1 729	36 397	36 228	169	1962	
1963	2 317	1 041	2 314	450	591	52 062	589	49 897	589	843	1 322	36 779	36 628	151	1963	
1962	V	195	21	195	16	5	3 640	36	3 456	36	95	3 003	2 989	14	V 1962	
	VI	177	21	177	21	0	3 675	42	3 447	42	123	2 823	2 809	14	VI	
	VII	188	73	188	24	49	3 912	43	3 629	43	141	3 092	3 076	16	VII	
	VIII	215	82	214	29	53	3 736	48	3 444	48	132	3 192	3 192	16	VIII	
	IX	188	104	188	31	73	3 998	39	3 711	39	144	3 032	3 020	13	IX	
	X	186	125	186	47	78	4 566	46	4 297	46	92	3 298	3 283	15	X	
	XI	179	127	179	47	80	4 637	48	4 332	48	136	3 061	3 047	14	XI	
	XII	201	118	201	45	73	4 906	42	4 683	42	61	2 985	2 974	11	XII	
1963	I	221	129	221	55	74	5 022	43	4 839	43	74	3 301	3 288	13	I 1963	
	II	182	125	182	52	73	4 447	36	4 234	36	92	2 978	2 967	11	II	
	III	211	109	211	48	61	4 493	42	4 231	42	108	3 196	3 183	13	III	
	IV	168	75	168	33	42	3 965	52	3 798	52	73	2 752	2 741	11	IV	
	V	189	39	189	26	13	3 822	49	3 684	49	68	3 034	3 020	14	V	
	VI	183	32	183	32	—	3 539	54	3 463	54	37	2 672	2 661	11	VI	
	VII	198	67	198	33	34	3 817	57	3 678	57	49	3 222	3 209	13	VII	
	VIII	219	82	219	32	50	3 961	55	3 859	55	25	3 255	3 242	13	VIII	
	IX	168	82	168	28	54	4 456	55	4 250	55	58	3 055	3 042	13	IX	
	X	178	108	178	38	70	4 914	57	4 663	57	90	3 302	3 288	14	X	
	XI	190	89	190	32	57	4 664	51	4 444	51	88	3 034	3 021	13	XI	
	XII	207	106	207	41	65	4 960	38	4 754	38	79	2 978	2 966	12	XII	
1964	I	219	116	219	39	77	4 960	55	4 769	55	83	2 912	2 898	14	I 1964	
	II	218	103	218	29	74	4 600	56	4 440	56	47	2 751	2 738	13	II	
	III	207	113	207	36	77	4 673	56	4 584	56	5	2 869	2 856	13	III	
	IV	204	116	204	42	74				24	96	3 034	3 023	11	IV	

	Gemeinschaft Communauté		Deutschland (B.R.)		France	Neder- land	Gemeinschaft Communauté		Deutschland (B.R.)		France	Gemeinschaft Communauté				
	A	B	A	B	B	A	A	B	A	B	B	A	B			
	4 — Consommation propre des mines de lignite et des fabriques de briquettes					5 — Livraisons aux foyers domestiques, au commerce et à l'artisanat					6 — Stocks chez les consommateurs					
1961	9 717	149	9 662	142	7	55	124	498	124	401	97	242	158	1961		
1962	9 568	123	9 518	116	7	50	136	504	136	400	104	232	129	1962		
1963	9 651	160	9 407	154	6	44	166	575	166	442	133	221	133	1963		
1962	V	779	11	774	11	0	5	6	38	6	31	6	260	131	V 1962	
	VI	717	8	713	8	0	4	7	35	7	28	7	297	137	VI	
	VII	787	9	783	9	0	4	11	37	11	31	6	317	137	VII	
	VIII	793	6	789	6	0	4	11	39	11	33	6	340	140	VIII	
	IX	770	6	766	6	0	4	10	34	10	27	7	369	140	IX	
	X	845	10	841	10	0	4	15	39	15	31	8	340	136	X	
	XI	807	11	803	10	1	4	19	49	19	38	11	275	131	XI	
	XII	817	13	812	12	1	5	16	51	16	39	12	232	129	XII	
1963	I	935	13	930	12	1	5	27	62	27	42	20	184	69	I 1963	
	II	820	13	816	12	1	4	29	57	29	38	19	192	62	II	
	III	859	12	855	12	0	4	15	47	15	44	3	181	58	III	
	IV	728	12	725	11	1	3	7	45	7	35	10	189	68	IV	
	V	773	12	770	12	0	3	9	51	9	38	13	204	81	V	
	VI	700	11	696	11	0	4	5	35	5	26	9	242	102	VI	
	VII	815	11	811	11	0	4	10	39	10	32	7	270	110	VII	
	VIII	810	12	807	12	0	3	10	38	10	31	7	321	120	VIII	
	IX	798	15	795	14	1	3	12	47	12	38	9	332	126	IX	
	X	824	18	820	17	1	4	14	52	14	39	13	291	138	X	
	XI	784	19	781	18	1	3	14	53	14	42	11	239	146	XI	
	XII	805	13	801	12	1	4	15	51	15	38	13	221	133	XII	
1964	I	890	13	886	12	1	4	11	51	11	37	14			I 1964	
	II	816	13	813	12	1	3	10	27	10	17	10			II	
	III	771	9	767	8	1	4	9		9	15				III	
	IV	771	10	767	9	1	4								IV	

BRUINKOOL (A = jongere, B = oudere)

- 1 Verbruik voor omvorming in elektrische centrales bij de mijnen
- 2 Leveringen voor omvorming aan openbare elektrische centrales
- 3 Leveringen voor omvorming in bruinkoolbriketten
- 4 Eigen verbruik der mijnen, handel en kleinindustrie
- 5 Leveringen aan huishouding, handel en kleinindustrie
- 6 Voorraden bij de verbruikers (einde tijdvak)

LIGNITE (A = recente, B = antica)

- 1 Consumo per trasformazione alle centrali elettriche minerarie
- 2 Forniture per trasformazione alle centrali elettriche pubbliche
- 3 Forniture per trasformazione alle fabbriche di mattonelle di lignite
- 4 Consumo interno delle miniere e delle fabbriche di mattonelle di lignite
- 5 Forniture per consumi domestici, commercio, artigianato
- 6 Stocks presso i consumatori (fine periodo)

Siehe „Anmerkungen“ — Voir „Observations“

Vedi „Opmerkingen“ — Vedi „Osservazioni“

**BRUNKOHLBRIKETS UND -SCHWELKOKS
STAUB- UND TROCKENKOHLE**

**BRIQUETTES, SEMI-COKE, POUSSIER DE LIGNITE
ET LIGNITE SECHE**

- 1 Herstellung
- 2 Bezüge aus der Gemeinschaft
- 3 Lieferungen an die Gemeinschaft
- 4 Einfuhr aus Dritten Ländern
- 5 Ausfuhr in Dritte Länder
- 6 Erzeugerbestände (JE bzw. ME)
- 7 Bestände bei den Verbrauchern (JE bzw. ME)

- 1 Production
- 2 Réceptions en provenance de la Communauté
- 3 Livraisons à la Communauté
- 4 Importations en provenance des Pays tiers
- 5 Exportations vers les Pays tiers
- 6 Stocks chez les producteurs (en fin de période)
- 7 Stocks chez les consommateurs (en fin de période)

1 000 t

	Gemeinschaft Communauté	Deutschland (B.R.)	Gemeinschaft Communauté	Deutschland (B.R.)	France	Italia	Neder- land	Bel- gique België	Luxem- bourg	Gemeinschaft Communauté	Deutschland (B.R.)	Gemeinschaft Communauté	Gemeinschaft Communauté	Gemeinschaft Communauté	Gemeinschaft Communauté	
	1 — Production		2 — Réceptions en provenance de la Communauté							3 — Livraisons à la Communauté		4 — Imp.	5 — Exp.	6 — Stocks chez les prod.	7 — Stocks chez les consom.	
1961	17 132	17 058	1 125	22	493	166	215	91	137	1 112	1 079	4 689	394	11	170	1961
1962	17 375	17 302	1 131	25	486	164	221	93	142	1 110	1 080	5 043	390	4	149	1962
1963	17 387	17 324	1 141	23	477	161	227	99	152	1 132	1 107	5 497	434	4	152	1963
1962 VII	1 483	1 478	98	2	42	15	19	8	12	98	95	442	36	9	171	VII 1962
VIII	1 525	1 518	97	2	43	13	19	8	12	102	99	426	38	6	157	VIII
IX	1 438	1 432	101	1	42	18	18	8	12	96	93	385	38	3	161	IX
X	1 564	1 558	110	2	49	18	20	9	12	108	105	445	37	5	157	X
XI	1 451	1 445	102	2	48	13	19	8	12	95	93	497	41	4	157	XI
XII	1 416	1 411	89	1	45	10	14	8	12	99	97	437	41	4	149	XII
1963 I	1 540	1 535	88	1	37	15	18	7	11	87	86	325	38	4	124	I 1963
II	1 401	1 397	94	1	39	11	18	10	15	93	92	359	34	6	135	II
III	1 515	1 510	81	1	30	11	19	8	12	87	85	477	31	6	137	III
IV	1 311	1 307	93	1	38	16	19	8	12	88	86	556	33	4	139	IV
V	1 436	1 431	90	1	41	9	19	8	12	93	90	555	34	5	140	V
VI	1 254	1 249	89	1	36	12	18	9	12	91	89	486	29	7	131	VI
VII	1 522	1 517	100	1	45	9	22	9	13	99	96	442	40	8	137	VII
VIII	1 539	1 534	104	2	45	17	20	7	13	101	98	456	41	4	139	VIII
IX	1 448	1 442	98	2	43	13	19	9	12	93	91	377	34	14	145	IX
X	1 561	1 552	105	4	41	17	18	10	14	105	102	473	42	5	137	X
XI	1 441	1 435	102	4	43	16	19	8	13	97	95	512	38	4	156	XI
XII	1 417	1 413	97	4	39	16	20	6	13	99	97	477	39	4	152	XII
1964 I	1 550	1 544	106	4	48	19	16	7	13	100	98	517	38	6	147	I 1964
II	1 460	1 455	97	2	49	17	11	5	13	97	94	471	37	7	161	II
III	1 367	1 362	94	2	52	15	8	4	13	87	84	354	22	10	153	III
IV	1 450	1 445	97	2	47	14	14	8	13	99	96	425	24	11	148	IV
V	1 223	1 229		2	41		9	7	13	93	90	407	24			V

**BRUINKOOLBRIKETTEN, BRUINKOOLHALFCOKES,
STOF- EN GEDROOGDE BRUINKOOL**

**MATTONELLE, SEMI-COKE, POLVERE DI LIGNITE
E LIGNITE SECCA**

- 1 Produktie
- 2 Aanvoer uit de Gemeenschap
- 3 Leveringen aan de Gemeenschap
- 4 Invoer uit derde landen
- 5 Uitvoer naar Derde landen
- 6 Voorraden bij de producenten (einde tijdvak)
- 7 Voorraden bij de verbruikers (einde tijdvak)

- 1 Produzione
- 2 Arrivi dalla Comunità
- 3 Forniture alla Comunità
- 4 Importazioni dai Paesi terzi
- 5 Esportazioni verso i Paesi terzi
- 6 Stocks presso i produttori (fine periodo)
- 7 Stocks presso i consumatori (fine periodo)

Siehe „Anmerkungen“ — Voir „Observations“ — Zie „Opmerkingen“ — Vedi „Osservazioni“

**BRAUNKOHLBRIKETS UND -SCHWELKOKS
STAUB- UND TROCKENKOHLE**

- 1 Inlandslieferungen insgesamt
- 2 Selbstverbrauch
- 3 Lieferungen an öffentliche Elektrizitätswerke
- 4 Lieferungen an die Eisenschaffende Industrie
- 5 Lieferungen an die übrige Industrie
- 6 Lieferungen an die Eisenbahnen
- 7 Lieferungen an Hausbrand, Handel und Kleinverbrauch

1 000 t

**BRIQUETTES, SEMI-COKE, POUSSIER DE LIGNITE
ET LIGNITE SECHE**

- 1 Livraisons intérieures totales
- 2 Consommation propre
- 3 Livraisons aux centrales électriques publiques
- 4 Livraisons à l'industrie sidérurgique
- 5 Livraisons aux autres industries
- 6 Livraisons aux chemins de fer
- 7 Livraisons aux foyers domestiques, au commerce et à l'artisanat

	Gemeinschaft Communauté	Deutschland (B.R.)	France	Italia	Niederland	Belgique België	Luxemburg	Gemeinschaft Communauté Deutschland (B.R.)	Gemeinschaft Communauté Deutschland (B.R.)	Gemeinschaft Communauté Deutschland (B.R.)	Gemeinschaft Communauté	Deutschland (B.R.)	
1 — Livraisons intérieures totales													
1961	21 460	20 265	477	231	257	93	137	98	371	573	4 561	4 556	1961
1962	22 053	20 834	483	214	283	97	141	114	334	444	4 194	4 193	1962
1963	22 680	21 243	622	257	302	104	152	136	331	340	3 991	3 990	1963
1962	V	1 793	1 709	25	15	24	8	12	7	13	346	346	V
	VI	1 680	1 591	30	14	24	9	12	7	1	327	327	VI
	VII	1 866	1 762	40	18	25	9	12	7	18	342	342	VII
	VIII	1 921	1 817	43	15	25	9	12	9	10	318	318	VIII
	IX	1 808	1 699	43	22	23	9	12	14	11	327	327	IX
	X	1 984	1 869	44	26	24	9	12	13	11	362	362	X
	XI	1 927	1 804	57	23	23	8	12	12	13	366	366	XI
	XII	1 829	1 719	53	17	20	8	12	12	10	354	354	XII
1963	I	1 894	1 759	66	26	25	7	11	19	28	352	352	I
	II	1 804	1 691	39	23	25	11	15	16	26	348	348	II
	III	2 006	1 906	35	18	27	8	12	11	30	363	363	III
	IV	1 805	1 704	37	20	24	8	12	5	24	329	329	IV
	V	1 940	1 840	41	14	24	9	12	7	28	334	334	V
	VI	1 750	1 597	92	16	24	9	12	8	24	296	296	VI
	VII	1 923	1 803	54	16	27	10	13	7	32	327	327	VII
	VIII	1 953	1 824	53	29	26	8	13	10	30	314	314	VIII
	IX	1 808	1 695	49	18	25	9	12	12	26	311	311	IX
	X	2 006	1 874	56	28	24	10	14	18	28	350	350	X
	XI	1 905	1 788	50	21	25	8	13	12	25	333	333	XI
	XII	1 886	1 762	50	28	26	7	13	11	27	335	335	XII
1964	I	2 056	1 922	58	33	23	7	13	8	12	352	352	I
	II	1 872	1 751	57	30	16	5	13	6	14	328	328	II
	III		1 567	20	11	11	4	13	6	13	322	322	III
	IV		1 686		17	18		13	6	14	312	312	IV

	Gemeinschaft Communauté	Deutschland (B.R.)	Gemeinschaft Communauté	Deutschland (B.R.)	France	Italia	Niederland	Belgique België	Luxemburg	
6 — Livraisons aux chemins de fer										
1961	146	138	14 612	13 436	469	226	255	89	137	1961
1962	154	145	15 757	14 548	474	217	281	96	141	1962
1963	169	160	16 319	14 894	613	256	302	103	151	1963
1962	V	7	1 293	1 205	29	15	24	8	12	V
	VI	11	1 206	1 117	31	14	24	9	11	VI
	VII	16	1 342	1 239	39	18	25	9	12	VII
	VIII	15	1 417	1 312	44	15	25	9	12	VIII
	IX	16	1 297	1 191	40	22	23	9	12	IX
	X	17	1 377	1 265	42	25	24	9	12	X
	XI	14	1 388	1 269	53	23	23	8	12	XI
	XII	14	1 298	1 193	48	17	20	8	12	XII
1963	I	18	1 302	1 168	66	25	25	7	11	I
	II	14	1 226	1 113	39	23	25	11	15	II
	III	12	1 425	1 325	35	18	27	8	12	III
	IV	11	1 287	1 187	36	20	24	8	12	IV
	V	10	1 412	1 313	40	14	24	9	12	V
	VI	10	1 278	1 127	91	16	24	8	12	VI
	VII	17	1 443	1 324	53	16	27	10	13	VII
	VIII	20	1 473	1 345	52	29	26	8	13	VIII
	IX	17	1 344	1 232	48	18	25	9	12	IX
	X	14	1 408	1 277	55	28	24	10	14	X
	XI	13	1 378	1 262	49	21	25	8	13	XI
	XII	13	1 345	1 221	50	28	26	7	13	XII
1964	I	13	1 607	1 474	57	33	23	7	13	I
	II	11	1 456	1 335	57	30	16	5	13	II
	III	7		1 190		20	11	4	13	III
	IV	9		1 341		17	18		13	IV

**BRUINKOOLBRIKETTEN, BRUINKOOLHALFCOKES
STOF- EN GEDROOGDE BRUINKOOL**

- 1 Totale binnenlandse leveringen
- 2 Eigen verbruik
- 3 Leveringen aan openbare elektrische centrales
- 4 Leveringen aan de ijzer- en staalindustrie
- 5 Leveringen aan overige industrieën
- 6 Leveringen aan spoorwegen
- 7 Leveringen aan huisbrand, handel en kleinindustrie

**MATTONELLE, SEMI-COKE, POLVERE DI LIGNITE
E LIGNITE SECCA**

- 1 Forniture totali al mercato interno
- 2 Consumo interno
- 3 Forniture alle centrali elettriche pubbliche
- 4 Forniture all'industria siderurgica
- 5 Forniture alle altre industrie
- 6 Forniture alle ferrovie
- 7 Forniture per consumi domestici, commercio, artigianato

GASERZEUGUNG

- 1 Gesamtgaszerzeugung (einschl. Gichtgas)
- 2 Erzeugung der Gaswerke
- 3 Erzeugung der Industriekokereien
- 4 Naturgaszerzeugung

PRODUCTION DE GAZ

- 1 Production totale de gaz (gaz de hauts fourneaux inclus)
- 2 Production de l'industrie gazière
- 3 Production des cokeries industrielles
- 4 Production de gaz naturel

T cal (10⁶ kcal)

	Gemeinschaft Communauté	Deutsch- land (B.R.)	France	Italia	Neder- land	Belgique België	Luxemb- bourg	Gemeinschaft Communauté	Deutsch- land (B.R.)	France	Italia	Neder- land	Belgique België	Luxemb- bourg	
	1 — Production totale							2 — Production de l'industrie gazière							
1961	440 639	182 027	113 488	77 896	20 552	31 184	15 492	25 118	14 613	4 560	3 251	2 356	241	97	1961
1962	441 454	174 544	117 076	82 733	20 824	31 695	14 580	24 885	14 854	3 936	3 402	2 388	207	98	1962
1963	435 922	169 888	116 954	84 135	21 851	30 947	12 147	27 018	16 645	4 284	3 281	2 565	143	100	1963
1962	IV	36 014	14 470	9 605	6 429	1 682	2 603	1 969	1 191	298	256	199	17	8	IV
	V	36 897	14 851	9 917	6 507	1 703	2 718	1 871	1 191	230	262	167	14	8	V
	VI	34 801	14 021	9 600	5 793	1 632	2 600	1 613	1 036	187	240	132	10	8	VI
	VII	35 211	14 499	9 310	6 126	1 605	2 441	1 654	1 097	174	234	132	8	9	VII
	VIII	33 297	14 202	7 979	5 762	1 617	2 549	1 636	1 054	212	225	128	9	8	VIII
	IX	35 755	13 861	9 331	7 024	1 722	2 569	1 722	1 141	158	260	144	11	8	IX
	X	37 353	14 519	10 049	7 221	1 656	2 659	1 988	1 243	222	330	167	17	9	X
	XI	37 999	14 383	10 309	7 635	1 765	2 704	2 410	1 380	223	350	223	26	8	XI
	XII	39 616	14 754	10 866	8 099	1 970	2 813	2 819	1 565	556	365	329	31	9	XII
1963	I	41 760	15 836	11 522	8 281	2 158	2 808	2 995	1 412	818	341	390	24	10	I
	II	37 541	14 261	10 338	7 392	1 942	2 510	2 730	1 284	779	316	322	21	8	II
	III	36 623	14 949	8 041	7 860	1 952	2 692	2 683	1 319	738	332	268	17	9	III
	IV	35 890	13 650	9 995	6 877	1 771	2 534	2 014	1 181	341	260	207	17	8	IV
	V	36 389	14 077	10 429	6 451	1 715	2 599	1 815	1 127	234	246	183	17	8	V
	VI	33 307	12 522	9 623	5 938	1 641	2 510	1 644	1 023	222	242	133	16	8	VI
	VII	33 708	13 316	8 964	6 122	1 700	2 466	1 614	1 042	198	217	137	13	8	VII
	VIII	31 793	13 482	7 233	5 685	1 741	2 544	1 570	1 020	206	185	137	14	8	VIII
	IX	34 582	13 246	9 351	6 689	1 660	2 528	1 629	1 063	172	233	144	9	8	IX
	X	37 310	14 154	10 596	7 481	1 822	2 566	2 481	1 865	156	270	180	1	9	X
	XI	36 505	14 439	9 992	7 271	1 750	2 385	2 489	1 840	170	274	196	1	8	XI
	XII	40 523	15 956	10 838	8 088	1 999	2 814	3 363	2 469	250	365	269	2	8	XII
1964	I	41 395	15 964	11 332	8 231	2 122	2 667	3 172	1 833	752	321	256	1	9	I
	II	38 060	14 755	10 160	7 653	1 959	2 490	2 661	1 590	535	303	224	1	8	II
	III	39 912	15 550	10 660	7 860	2 143	2 586	2 722	1 652	527	280	254	1	8	III
	IV	38 570	14 927	10 174	7 811	1 989	2 571	2 283	1 495	329	261	189	1	8	IV
	3 — Production des cokeries industrielles							4 — Production de gaz naturel							
1961	148 412	93 247	24 164	6 908	10 344	13 749	—	112 787	7 928	37 826	62 175	4 264	594	—	1961
1962	148 004	91 405	24 833	7 771	10 064	13 931	—	124 607	10 257	43 989	65 070	4 684	607	—	1962
1963	146 197	88 899	24 683	8 319	10 376	13 920	—	131 147	12 739	46 224	66 135	5 460	589	—	1963
1962	IV	12 353	7 664	2 129	592	823	1 145	9 952	820	3 568	5 106	412	46	—	IV
	V	12 535	7 740	2 151	618	864	1 180	10 175	850	3 771	5 077	428	49	—	V
	VI	11 951	7 280	2 085	630	831	1 125	9 357	785	3 808	4 338	376	50	—	VI
	VII	12 163	7 572	2 058	657	801	1 075	9 213	780	3 348	4 665	372	48	—	VII
	VIII	11 922	7 418	1 905	677	809	1 113	8 084	770	2 587	4 320	360	47	—	VIII
	IX	11 843	7 220	1 964	684	860	1 115	10 225	810	3 479	5 520	368	48	—	IX
	X	12 336	7 611	2 036	706	820	1 163	10 810	905	3 856	5 610	384	55	—	X
	XI	12 185	7 508	2 027	705	800	1 145	11 544	1 005	4 064	6 020	402	53	—	XI
	XII	12 888	7 839	2 216	764	868	1 219	12 299	1 047	4 324	6 403	462	63	—	XII
1963	I	13 651	8 561	2 110	722	968	1 290	13 109	1 063	4 824	6 658	500	64	—	I
	II	12 380	7 645	2 025	667	895	1 148	11 686	1 092	4 184	5 904	460	46	—	II
	III	12 127	7 869	1 387	728	930	1 213	10 419	1 221	2 451	6 276	424	47	—	III
	IV	11 815	7 207	1 950	683	850	1 125	10 882	1 072	3 974	5 389	400	47	—	IV
	V	12 459	7 422	2 407	720	776	1 134	10 450	1 063	4 018	4 900	416	53	—	V
	VI	11 281	6 596	2 121	666	804	1 094	9 303	803	3 560	4 510	380	50	—	VI
	VII	11 635	6 902	2 117	685	852	1 079	9 159	872	3 231	4 620	392	44	—	VII
	VIII	11 778	7 108	2 001	700	855	1 114	7 992	874	2 416	4 220	436	46	—	VIII
	IX	11 719	6 966	2 132	666	852	1 103	10 229	937	3 622	5 260	364	46	—	IX
	X	12 279	7 323	2 200	700	892	1 164	12 327	1 066	4 650	6 010	550	51	—	X
	XI	12 287	7 500	2 108	672	857	1 150	12 140	1 249	4 414	5 900	528	49	—	XI
	XII	12 786	7 800	2 125	710	845	1 306	13 451	1 428	4 880	6 488	610	46	—	XII
1964	I	13 165	7 938	2 340	700	993	1 194	13 493	1 553	4 665	6 675	548	52	—	I
	II	12 057	7 272	2 170	630	905	1 080	12 157	1 373	4 005	6 210	520	49	—	II
	III	12 816	7 706	2 290	680	990	1 150	12 732	1 472	4 258	6 370	577	55	—	III
	IV	12 054	7 400	2 000	650	904	1 100	12 378	1 232	4 160	6 400	536	50	—	IV
	V		7 332						1 179	4 154					V

GASPRODUKTIE

- 1 Totale produktie (hoogoven gas inbegrepen)
- 2 Produktie van de gasindustrie
- 3 Produktie van industrie-cokesfabrieken
- 4 Aardgasproduktie

PRODUZIONE DI GAS

- 1 Produzione totale di gas (gas di alti forni incluso)
- 2 Produzione dell'industria del gas
- 3 Produzione delle cokerie industriali
- 4 Produzione di gas naturale

Siehe „Anmerkungen“ — Voir „Observations“ — Zie „Opmerkingen“ — Vedi „Osservazioni“

INLANDSGASLIEFERUNGEN

- 1 Gesamte Gaslieferungen (einschl. Gichtgas)
- 2 Gasabgabe durch die Gaswerke
- 3 Gasabgabe durch die Industriekokereien
- 4 Gasabgabe durch die Naturgasbetriebe

LIVRAISONS INTERIEURES DE GAZ

- 1 Livraisons totales de gaz (gaz de hauts fourneaux inclus)
- 2 Gaz distribué par l'industrie gazière
- 3 Gaz distribué par les cokeries industrielles
- 4 Gaz distribué par les exploitations de gaz naturel

T cal (10⁶ kcal)

	Gemeinschaft Communité	Deutschland (B.R.)	France	Italia	Nederland	Belgique België	Luxembour	Gemeinschaft Communité	Deutschland (B.R.)	France	Italia	Nederland	Belgique België	Luxembour		
1 — Livraisons totales de gaz								2 — Gaz distribué par l'industrie gazière								
1961	447 039	182 408	116 548	78 071	22 552	31 628	15 832	85 220	30 636	36 006	5 439	8 180	4 862	97	1961	
1962	451 329	175 664	121 584	82 896	23 630	32 678	14 877	94 677	33 047	40 914	5 940	9 093	5 585	98	1962	
1963	447 638	171 891	120 922	84 383	24 828	33 216	12 398	104 281	36 861	44 657	6 029	9 734	6 900	100	1963	
1962	IV	36 772	14 545	9 930	6 439	1 914	2 692	7 792	2 668	3 434	466	757	459	8	IV 1962	
	V	37 629	14 939	10 216	6 522	1 930	2 796	7 365	2 600	3 140	462	701	454	8	V	
	VI	35 406	14 093	9 850	5 808	1 814	2 652	6 354	2 278	2 642	415	625	386	8	VI	
	VII	35 796	14 579	9 545	6 136	1 794	2 492	6 193	2 432	2 397	404	588	363	9	VII	
	VIII	33 893	14 295	8 201	5 777	1 800	2 607	5 777	2 300	2 067	430	598	374	8	VIII	
	IX	36 391	13 941	9 607	7 039	1 904	2 627	6 764	2 454	2 802	465	633	402	8	IX	
	X	38 054	14 590	10 359	7 233	1 862	2 731	7 603	2 792	3 146	562	665	429	9	X	
	XI	38 937	14 503	10 720	7 647	2 014	2 815	8 978	3 109	3 971	602	783	505	8	XI	
	XII	40 771	14 932	11 375	8 114	2 237	2 955	10 584	3 610	4 721	635	1 008	601	9	XII	
1963	I	42 449	16 065	11 382	8 293	2 480	3 049	11 572	3 922	5 100	540	1 228	772	10	I 1963	
	II	38 603	14 462	10 747	7 404	2 200	2 717	10 545	3 457	4 900	500	1 025	655	8	II	
	III	38 506	15 127	9 246	7 875	2 193	2 911	9 553	3 268	4 155	596	897	628	9	III	
	IV	37 292	13 766	10 838	6 891	1 996	2 713	8 138	2 701	3 650	471	779	529	8	IV	
	V	37 065	14 190	10 571	6 464	1 941	2 756	7 573	2 551	3 300	444	752	518	8	V	
	VI	33 731	12 597	9 605	5 951	1 829	2 651	6 898	2 169	3 234	417	620	450	8	VI	
	VII	34 181	13 425	8 987	6 135	1 861	2 590	6 650	2 235	3 003	366	623	415	8	VII	
	VIII	32 879	13 604	7 845	5 697	1 898	2 702	6 556	2 280	2 800	325	651	491	8	VIII	
	IX	35 169	13 370	9 413	6 707	1 841	2 707	7 116	2 387	3 206	410	598	507	8	IX	
	X	37 775	14 638	10 222	7 330	2 064	2 776	8 968	3 800	3 300	485	789	585	9	X	
	XI	38 107	14 706	10 540	7 496	2 008	2 646	9 594	3 790	3 800	650	787	559	8	XI	
	XII	41 899	15 941	11 526	8 140	2 517	3 018	11 118	4 300	4 209	825	985	791	8	XII	
1964	I	42 901	16 298	11 860	8 258	2 369	3 017	11 279	4 121	4 722	694	1 003	730	9	I 1964	
	II	39 451	15 130	10 621	7 676	2 165	2 796	9 820	3 600	4 062	627	846	677	8	II	
	III	41 330	15 924	11 138	7 838	2 364	2 933	10 146	3 722	4 122	590	996	708	8	III	
	IV								3 223	3 569	501	895		8	IV	
3 — Gaz distribué par les cokeries industrielles								4 — Gaz distribué par les exploitations de gaz naturel								
1961	138 770	88 803	22 442	7 437	8 448	11 640	—	81 269	4 188	13 733	60 412	2 936	161	—	1961	
1962	135 688	84 801	22 850	8 118	8 160	11 759	—	87 899	5 560	16 000	62 940	3 289	110	—	1962	
1963	133 183	81 983	22 474	8 679	8 440	11 607	—	88 638	6 654	14 295	63 935	3 654	100	—	1963	
1962	IV	11 234	7 061	1 925	612	666	970	6 858	491	1 140	4 931	288	8	—	IV 1962	
	V	11 576	7 265	1 947	633	707	1 024	7 281	509	1 543	4 917	305	7	—	V	
	VI	11 155	6 920	1 908	655	693	979	6 881	462	1 959	4 198	253	9	—	VI	
	VII	11 374	7 106	1 982	692	674	920	6 914	456	1 673	4 515	262	8	—	VII	
	VIII	11 304	7 051	1 888	707	676	982	6 072	459	1 211	4 145	251	6	—	VIII	
	IX	11 087	6 840	1 865	721	708	953	7 482	423	1 450	5 345	258	6	—	IX	
	X	11 333	7 041	1 877	738	700	977	7 828	492	1 646	5 410	272	8	—	X	
	XI	11 084	6 858	1 839	738	681	968	7 969	526	1 355	5 800	280	8	—	XI	
	XII	11 365	6 985	2 004	781	641	954	8 552	568	1 487	6 168	311	18	—	XII	
1963	I	11 803	7 469	1 844	767	714	1 009	8 287	584	900	6 496	288	19	—	I 1963	
	II	10 782	6 684	1 805	705	667	921	7 544	646	850	5 754	288	6	—	II	
	III	10 708	7 080	1 154	750	722	1 002	7 752	774	620	6 055	299	4	—	III	
	IV	10 785	6 653	1 778	710	675	969	8 037	669	1 878	5 215	268	7	—	IV	
	V	11 492	6 966	2 200	751	603	972	7 177	647	1 500	4 734	286	10	—	V	
	VI	10 528	6 278	1 948	696	657	949	6 004	459	900	4 368	268	9	—	VI	
	VII	10 968	6 641	1 971	717	703	936	6 076	505	800	4 502	260	9	—	VII	
	VIII	11 030	6 726	1 920	732	690	962	5 613	500	700	4 110	294	9	—	VIII	
	IX	10 859	6 536	1 957	706	709	951	6 977	550	1 020	5 121	279	9	—	IX	
	X	11 427	6 962	2 011	738	750	966	7 906	367	1 500	5 707	325	7	—	X	
	XI	11 022	6 782	1 911	697	672	960	8 259	459	1 700	5 728	365	7	—	XI	
	XII	11 779	7 206	1 975	710	878	1 010	9 006	494	1 927	6 145	434	6	—	XII	
1964	I	11 613	7 083	2 049	722	763	996	9 453	1 043	1 709	6 362	328	11	—	I 1964	
	II	10 823	6 662	1 925	649	709	878	8 549	881	1 372	5 940	345	11	—	II	
	III	11 541	7 108	2 031	703	729	970	8 958	916	1 590	6 070	367	15	—	III	
	IV		6 965	1 976	670	654			702	1 691	6 191	326		—	IV	
	V		7 092						644	1 915				—	V	

TOTALE BINNENLAND GASLEVERINGEN

- 1 Totale gasleveringen (hoogoven gas inbegrepen)
- 2 Gas geleverd door gasfabrieken
- 3 Gas geleverd door de industrie-cokesfabrieken
- 4 Aardgas door de producenten geleverd

FORNITURE INTERNE DI GAS

- 1 Forniture totale di gas (gas di alti forni incluso)
- 2 Gas distribuito dall'industria del gas
- 3 Gas distribuito dalle cokerie industriali
- 4 Gas naturale distribuito dai produttori

Siehe „Anmerkungen“ — Voir „Observations“ — Zie „Opmerkingen“ — Vedi „Osservazioni“

MINERALÖL

PETROLE

- 1 Förderung von Rohöl
- 2 Einfuhren von Rohöl
- 3 Rohölverarbeitung in den Raffinerien
- 4 Erzeugung von Fertigprodukten in den Raffinerien

- 1 Production de pétrole brut
- 2 Importations de pétrole brut
- 3 Pétrole brut traité dans les raffineries
- 4 Production de produits finis dans les raffineries

1 000 t

	Gemeinschaft Communité	Deutschland (B.R.)	France	Italia	Niederland	Belgique België	Luxemburg	Gemeinschaft Communité	Deutschland (B.R.)	France	Italia	Niederland	Belgique België	Luxemburg	
	1 — Production de pétrole brut							2 — Importations de pétrole brut							
1961	12 386	6 204	2 163	1 972	2 047	—	—	126 290	29 657	35 367	34 061	19 162	8 043	—	1961
1962	13 109	6 776	2 370	1 806	2 157	—	—	142 902	33 260	37 877	40 919	22 256	8 590	—	1962
1963	13 904	7 382	2 522	1 784	2 216	—	—	167 592	40 432	44 634	47 477	22 986	12 063	—	1963
1962	VI	1 098	560	197	160	181	—	11 461	2 816	2 865	3 304	—	694	—	VI 1962
	VII	1 142	580	204	174	184	—	11 428	2 734	2 922	3 353	—	615	—	VII
	VIII	1 111	576	200	150	185	—	12 384	2 971	3 199	3 482	1 868	776	—	VIII
	IX	1 115	571	200	167	177	—	11 694	2 841	3 043	3 379	—	587	—	IX
	X	1 134	601	209	143	181	—	12 438	2 745	3 027	3 948	—	856	—	X
	XI	1 103	582	200	136	185	—	12 548	2 680	3 595	3 666	1 872	731	—	XI
	XII	1 122	590	200	141	191	—	12 566	3 066	3 330	3 616	—	676	—	XII
1963	I	1 042	537	195	141	169	—	13 008	3 009	3 857	3 487	—	840	—	I 1963
	II	952	507	169	119	157	—	12 145	2 745	3 168	3 572	1 823	966	—	II
	III	1 098	584	209	117	188	—	14 051	3 391	3 627	3 954	—	1 119	—	III
	IV	1 149	596	213	156	184	—	14 153	3 255	3 800	4 184	—	987	—	IV
	V	1 184	625	217	148	194	—	13 145	2 927	3 527	3 834	1 816	1 067	—	V
	VI	1 166	623	205	151	187	—	12 708	3 073	3 439	3 399	—	1 066	—	VI
	VII	1 208	649	212	154	193	—	13 532	3 319	3 601	3 835	—	996	—	VII
	VIII	1 255	656	219	188	192	—	14 799	4 121	3 739	4 095	1 871	896	—	VIII
	IX	1 201	629	217	164	191	—	14 309	3 373	3 947	3 900	—	1 205	—	IX
	X	1 222	658	227	147	190	—	14 195	3 285	3 808	4 111	—	972	—	X
	XI	1 179	644	214	138	183	—	15 351	3 848	3 860	4 460	2 153	1 000	—	XI
	XII	1 246	674	223	161	188	—	15 874	4 092	4 229	4 345	—	951	—	XII
1964	I	1 212	645	228	152	187	—	—	4 045	4 084	4 194	—	1 221	—	I 1964
	II	1 196	600	218	199	179	—	15 892	3 711	4 057	4 639	—	1 046	—	II
	III	1 266	642	236	202	186	—	15 785	4 086	4 716	4 983	—	1 006	—	III
	IV	—	623	229	216	178	—	17 356	4 057	3 855	4 905	—	1 130	—	IV
	V	—	643	243	—	—	—	—	4 658	4 104	—	—	—	—	V
	3 — Pétrole brut traité dans les raffineries							4 — Production de produits finis dans les raffineries							
1961	136 661	35 319	37 074	34 958	21 492	7 818	—	126 449	32 844	33 773	32 916	19 508	7 408	—	1961
1962	154 242	39 860	39 863	41 827	24 237	8 455	—	142 821	36 855	36 389	39 265	22 357	7 955	—	1962
1963	179 559	47 188	46 737	48 521	24 955	12 158	—	165 487	43 341	42 340	45 510	22 909	11 387	—	1963
1962	VI	12 293	3 249	3 140	3 263	—	720	11 310	3 034	2 823	3 054	—	666	—	VI 1962
	VII	13 103	3 531	3 271	3 538	—	719	12 206	3 282	3 053	3 321	—	666	—	VII
	VIII	13 357	3 619	3 306	3 635	—	2 034	12 194	3 325	2 919	3 405	1 859	663	—	VIII
	IX	12 665	3 322	3 022	3 703	—	632	11 737	3 054	2 810	3 474	—	588	—	IX
	X	13 638	3 300	3 599	3 871	—	759	12 706	3 130	3 292	3 633	—	704	—	X
	XI	13 573	3 483	3 589	3 647	—	725	12 541	3 254	3 225	3 418	1 936	722	—	XI
	XII	13 760	3 537	3 566	3 828	—	701	12 652	3 213	3 231	3 591	—	678	—	XII
1963	I	14 113	3 614	3 887	3 821	—	811	13 008	3 349	3 540	3 575	—	749	—	I 1963
	II	13 074	3 397	3 270	3 569	—	1 004	12 062	3 087	3 072	3 340	1 770	898	—	II
	III	14 520	3 861	3 633	3 891	—	1 098	13 403	3 538	3 382	3 652	—	981	—	III
	IV	13 876	3 572	3 663	3 745	—	940	12 717	3 251	3 319	3 518	—	848	—	IV
	V	14 523	3 741	3 837	3 870	—	1 028	13 321	3 500	3 351	3 638	1 833	967	—	V
	VI	14 097	3 938	3 636	3 515	—	1 021	13 244	3 650	3 300	3 301	—	1 139	—	VI
	VII	14 922	4 082	3 908	3 922	—	1 024	13 754	3 757	3 511	3 686	—	976	—	VII
	VIII	15 386	4 260	3 996	4 035	—	1 047	14 292	3 924	3 705	3 790	1 852	977	—	VIII
	IX	15 156	3 976	4 158	3 983	—	1 022	13 845	3 626	3 752	3 739	—	892	—	IX
	X	15 877	4 109	4 196	4 227	—	1 058	14 601	3 808	3 701	3 971	—	998	—	X
	XI	15 786	4 088	4 130	4 249	—	1 045	14 569	3 781	3 685	3 976	2 182	1 009	—	XI
	XII	17 362	4 550	4 471	4 780	—	1 060	15 854	4 082	4 023	4 491	—	953	—	XII
1964	I	17 342	4 617	4 435	4 688	—	1 088	16 124	4 264	4 118	4 405	—	1 004	—	I 1964
	II	16 892	4 340	4 277	4 736	—	1 090	15 612	3 977	3 885	4 452	—	1 039	—	II
	III	17 255	4 515	4 515	4 835	—	889	15 684	4 179	3 853	4 521	—	862	—	III
	IV	—	4 199	3 816	4 627	—	1 064	—	3 957	3 499	4 348	—	1 014	—	IV
	V	—	4 860	4 246	—	—	—	—	4 414	3 709	—	—	—	—	V

AARDOLIE

PETROLIO

- 1 Produktie van ruwe aardolie
- 2 Invoer van ruwe aardolie
- 3 Verwerking van ruwe aardolie in de raffinaderijen
- 4 Produktie van eindprodukten in de raffinaderijen

- 1 Produzione di petrolio greggio
- 2 Importazioni di petrolio greggio
- 3 Petrolio greggio trattato nelle raffinerie
- 4 Produzione totale di prodotti lavorati nelle raffinerie

Siehe „Anmerkungen“ — Voir „Observations“ — Zie „Opmerkingen“ — Vedi „Osservazioni“

FÖRDERUNG VON ROHÖL UND ÖLPRODUKTEN
 PRODUCTION DE PETROLE BRUT ET DE PRODUITS PETROLIERS

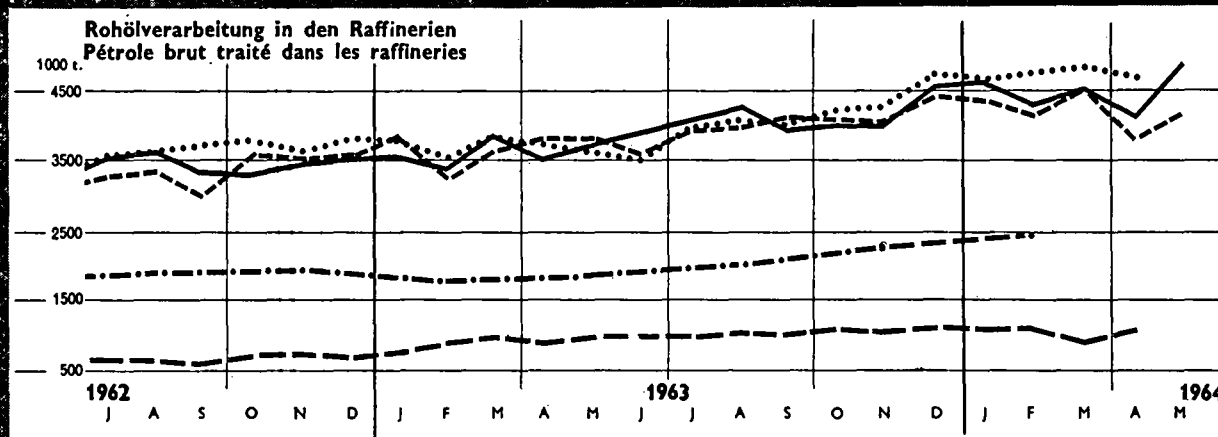
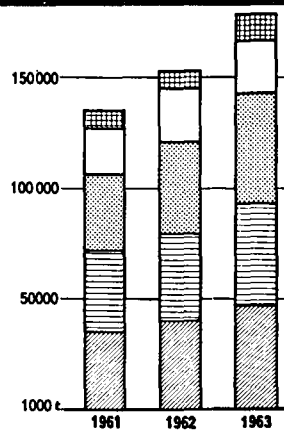
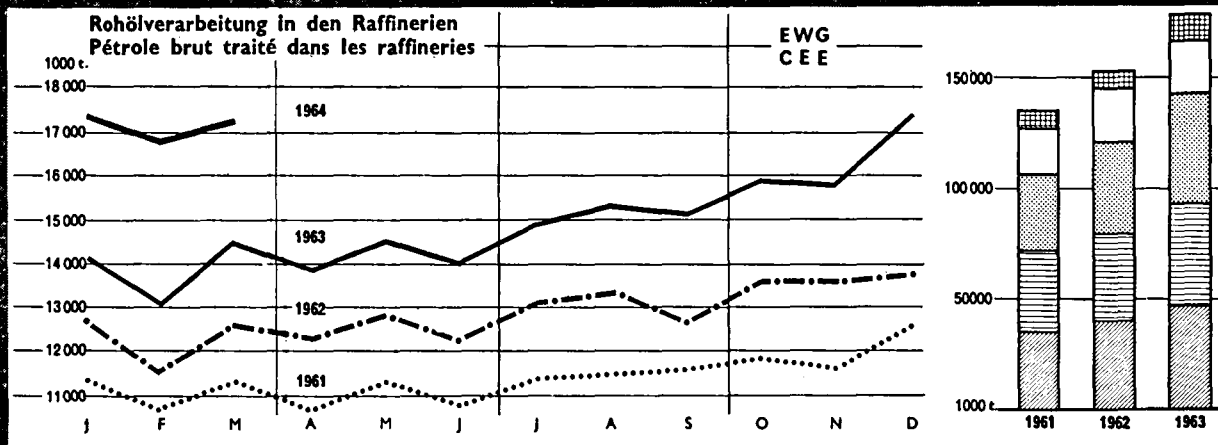
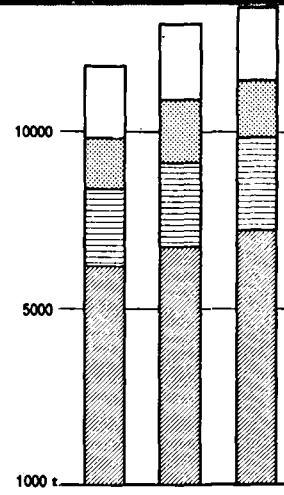
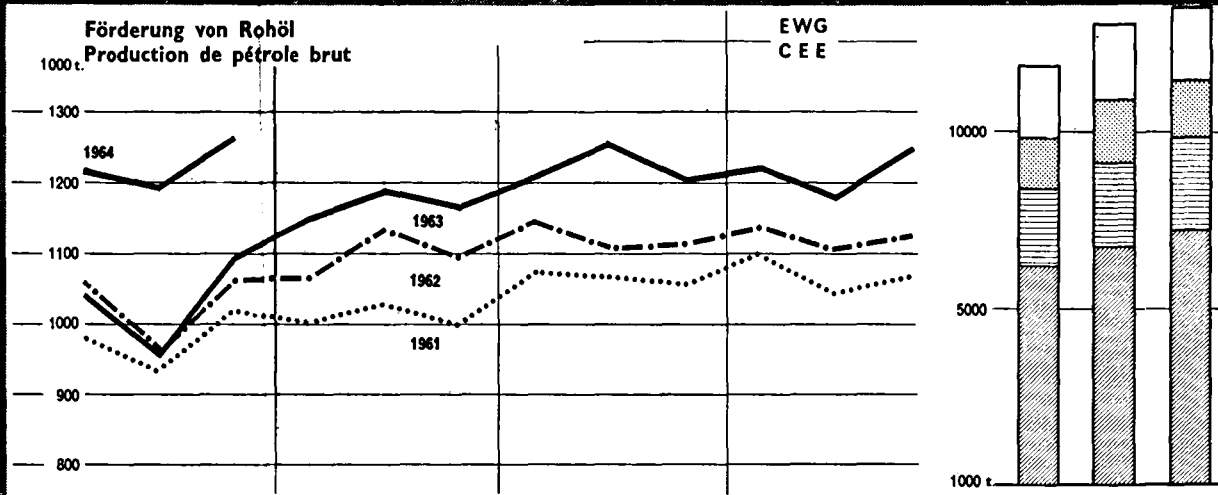

FÖRDERUNG VON ROHÖL UND ÖLPRODUKTEN
 PRODUCTION DE PETROLE BRUT ET DE PRODUITS PETROLIERS

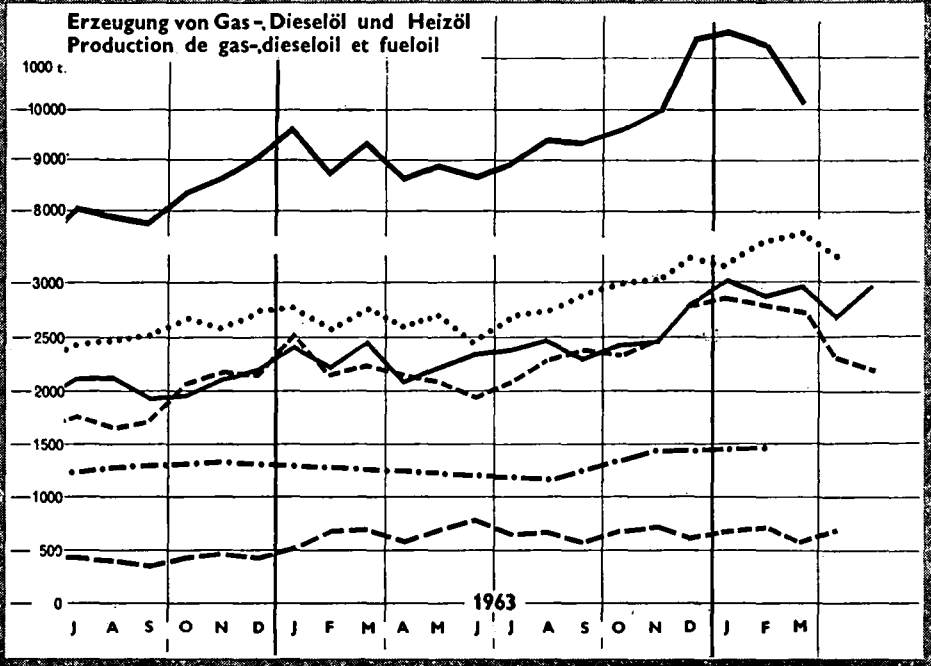
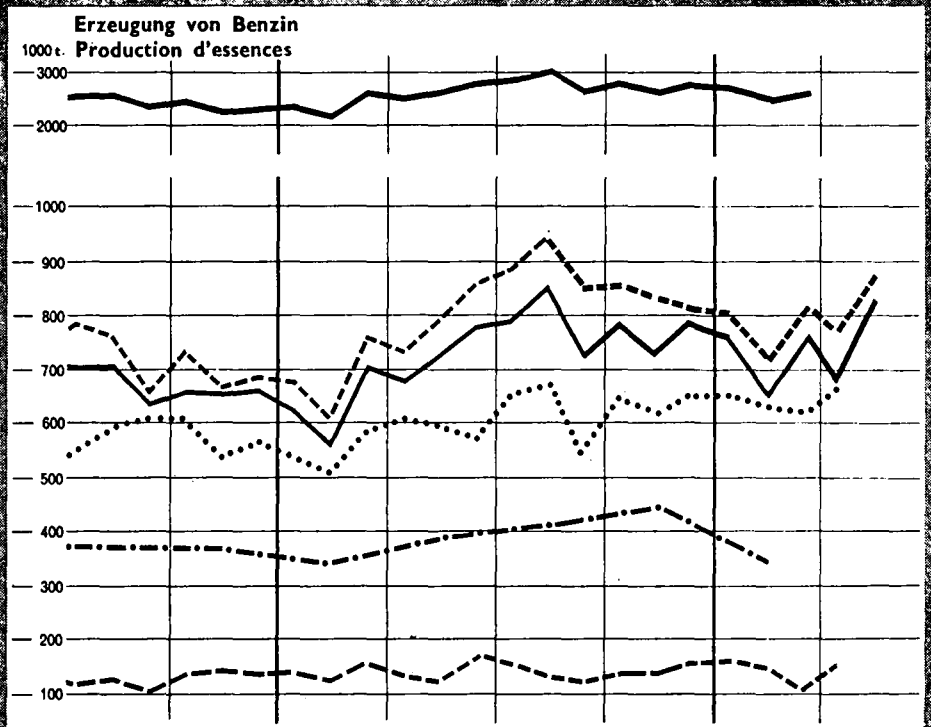
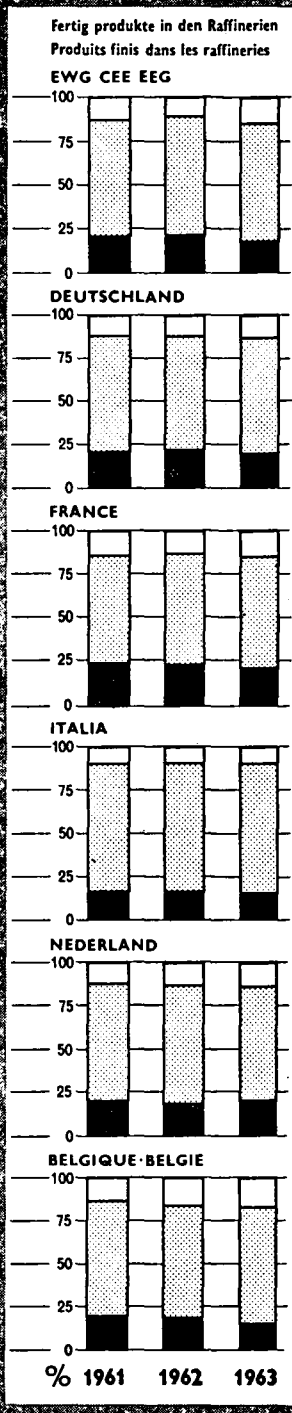

MINERALÖLPRODUKTE

Erzeugung des Raffinerien

- 1 Flüssiggas
- 2 Raffineriegas
- 3 Flugbenzin
- 4 Flug-Turbinenkraftstoff

PRODUITS PETROLIERS

Production des raffineries

- 1 Gaz de pétrole liquéfié
- 2 Gaz de raffinerie
- 3 Essence d'aviation
- 4 Carburacteur

1 000 t

	Gemeinschaft Communauté	Deutsch- land (B.R.)	France	Italia	Neder- land	Belgique België	Luxem- bourg	Gemeinschaft Communauté	Deutsch- land (B.R.)	France	Italia	Neder- land	Belgique België	Luxem- bourg		
1 — Production de gaz de pétrole liquéfié								2 — Production commercialisée de gaz de raffinerie								
1961	2 991	846	1 017	690	295	143	—	690	225	187	33	161	84	—	1961	
1962	3 263	853	1 108	794	332	176	—	818	298	209	42	193	76	—	1962	
1963	3 953	1 102	1 326	963	334	228	—	978	344	231	91	204	108	—	1963	
1962	VI	67	88	66	—	13	—	—	23	13	2	—	8	—	VI	
	VII	74	98	74	—	13	—	—	26	14	2	—	6	—	VII	
	VIII	66	100	71	—	12	—	—	31	14	2	—	6	—	VIII	
	IX	68	85	71	—	11	—	—	28	15	5	—	5	—	IX	
	X	74	93	70	—	14	—	—	23	17	6	—	8	—	X	
	XI	78	96	60	—	15	—	—	27	21	4	—	6	—	XI	
	XII	82	106	67	—	15	—	—	28	22	6	—	5	—	XII	
1963	I	83	120	76	—	22	—	—	29	24	5	—	14	—	I	
	II	81	115	74	—	22	—	—	25	22	5	—	13	—	II	
	III	87	110	86	—	19	—	—	28	21	7	—	10	—	III	
	IV	87	105	78	—	16	—	—	28	18	6	—	7	—	IV	
	V	94	97	79	—	18	—	—	29	19	7	—	9	—	V	
	VI	93	101	72	—	21	—	—	31	17	7	—	9	—	VI	
	VII	89	110	80	—	15	—	—	27	13	8	—	10	—	VII	
	VIII	91	115	87	—	16	—	—	31	14	9	—	11	—	VIII	
	IX	87	109	79	—	17	—	—	28	17	8	—	10	—	IX	
	X	99	114	85	—	20	—	—	29	19	8	—	9	—	X	
	XI	98	103	79	—	17	—	—	33	21	9	—	9	—	XI	
	XII	110	126	83	—	25	—	—	37	25	11	—	9	—	XII	
1964	I	116	142	85	—	28	—	—	40	26	8	—	12	—	I	
	II	110	130	93	—	27	—	—	37	24	7	—	12	—	II	
	III	104	126	90	—	20	—	—	40	25	8	—	10	—	III	
	IV	103	96	86	—	21	—	—	32	17	8	—	9	—	IV	
	V	110	105	—	—	—	—	—	39	18	—	—	—	—	V	
3 — Production d'essence d'aviation								4 — Production de carburacteur								
1961	3 676	—	92	—	—	181	—	366	1 179	687	1 171	—	—	—	1961	
1962	3 866	—	88	—	—	220	—	572	1 371	650	965	—	—	—	1962	
1963	3 950	—	69	—	—	229	—	558	1 531	706	857	—	—	—	1963	
1962	VI	337	—	8	—	17	—	61	128	42	—	—	—	—	VI	
	VII	347	—	5	—	17	—	50	145	44	—	—	—	—	VII	
	VIII	370	—	10	—	22	—	43	137	66	—	—	—	—	VIII	
	IX	334	—	6	—	17	—	43	118	67	—	—	87	—	IX	
	X	327	—	12	—	24	—	33	122	51	—	—	—	—	X	
	XI	319	—	5	—	29	—	46	105	51	—	—	—	—	XI	
	XII	333	—	7	—	17	—	45	115	62	—	—	—	—	XII	
1963	I	241	—	5	—	15	—	29	107	45	—	—	—	—	I	
	II	206	—	9	—	19	—	40	54	50	—	—	—	—	II	
	III	316	—	6	—	19	—	55	119	65	—	—	—	—	III	
	IV	325	—	1	—	15	—	36	136	62	—	—	—	—	IV	
	V	361	—	8	—	26	—	55	154	35	—	—	—	—	V	
	VI	344	—	7	—	23	—	53	133	49	—	—	—	—	VI	
	VII	375	—	6	—	38	—	51	146	62	—	—	—	—	VII	
	VIII	404	—	7	—	25	—	70	146	78	—	—	—	—	VIII	
	IX	344	—	5	—	21	—	45	144	63	—	—	—	—	IX	
	X	398	—	3	—	13	—	49	144	83	—	—	—	—	X	
	XI	323	—	8	—	6	—	32	129	62	—	—	—	—	XI	
	XII	317	—	4	—	9	—	43	118	59	—	—	—	—	XII	
1964	I	363	—	7	—	15	—	52	125	59	—	—	—	—	I	
	II	319	—	5	—	10	—	40	102	70	—	—	—	—	II	
	III	327	—	5	—	11	—	43	121	53	—	—	—	—	III	
	IV	—	—	8	—	—	—	35	125	63	—	—	—	—	IV	
	V	—	—	1	—	—	—	63	143	—	—	—	—	—	V	

AARDOLIEPRODUKTEN

Produktie der raffinaderijen

- 1 Vloeibaar gas
- 2 Raffinaderij gas
- 3 Luchtvaart benzine
- 4 Jet fuels

PRODOTTI PETROLIFERI

Produzione in raffineria

- 1 Gas di petrolio liquefatti
- 2 Gas incondensabili
- 3 Benzina avio
- 4 Carboturbo

Siehe „Anmerkungen“ — Voir „Observations“ — Zie „Opmerkingen“ — Vedi „Osservazioni“

MINERALÖLPRODUKTE
Erzeugung der Raffinerien

PRODUITS PETROLIERS
Production des raffineries

- 1 Motorenbenzin
- 2 Petroleum (Kerosin)
- 3 Dieselkraftstoff
- 4 Rückstands-Heizöle

- 1 Essence moteur
- 2 Pétrole lampant (Kérosène)
- 3 Gas-Dieseloil
- 4 Fueloil résiduel

1 000 t

	Gemeinschaft Communité	Deutschland (B.R.)	France	Italia	Neder- land	Belgique België	Luxem- bourg	Gemeinschaft Communité	Deutsch- land (B.R.)	France	Italia	Neder- land	Belgique België	Luxem- bourg	
1 — Production d'énergie moteur															
1961	22 610	6 539	7 055	4 782	2 944	1 290	—	2 086	50	396	690	722	228	—	1961
1962	25 027	7 262	7 071	5 886	3 501	1 307	—	2 280	58	303	729	950	240	—	1962
1963	27 802	8 176	7 965	6 519	3 660	1 482	—	2 501	81	309	812	970	329	—	1963
1962 VI	2 134	651	603	464		116	—	171	3	26	63		13	—	VI 1962
VII	2 193	653	634	508		103	—	191	6	24	61		19	—	VII
VIII	2 210	662	616	530	288	105	—	183	4	24	55	77	23	—	VIII
IX	2 033	595	536	543		86	—	170	5	4	64		25	—	IX
X	2 091	628	605	556		112	—	220	5	26	82		16	—	X
XI	1 936	609	556	491	289	113	—	216	5	21	81	85	20	—	XI
XII	1 974	619	564	506		121	—	187	6	26	59		19	—	XII
1963 I	2 079	596	567	489		126	—	197	7	33	60		13	—	I 1963
II	1 908	524	547	455	303	106	—	247	12	27	77	92	26	—	II
III	2 290	652	642	523		141	—	204	10	28	59		20	—	III
IV	2 195	641	597	542		120	—	205	6	39	71		22	—	IV
V	2 263	668	629	557	310	104	—	203	7	29	84	63	17	—	V
VI	2 443	723	720	524		146	—	172	2	18	53		43	—	VI
VII	2 514	740	731	588		117	—	140	5	23	39		24	—	VII
VIII	2 606	784	780	587	331	105	—	199	5	17	77	69	31	—	VIII
IX	2 273	675	701	487		105	—	255	5	28	103		30	—	IX
X	2 451	728	704	563		126	—	197	7	33	32		36	—	X
XI	2 417	701	694	559	332	137	—	249	8	14	76	100	39	—	XI
XII	2 525	747	693	596		149	—	220	8	19	65		29	—	XII
1964 I	2 382	706	673	600		146	—	234	10	9	79		35	—	I 1964
II	2 166	626	614	559	248	133	—	195	5	0	63	100	43	—	II
III	2 343	736	691	571		92	—	266	6	27	82		36	—	III
IV		647	643	612		133	—		4	0	61		32	—	IV
V		758	726				—		4	18				—	V
2 — Production de pétrole lampant															
3 — Production de Gas-Dieseloil															
1961		5 573	4 406	6 377		1 612	—	46 291	10 636	9 202	15 483	8 484	2 486	—	1961
1962		6 155	4 346	7 608		1 559	—	50 434	11 318	9 403	17 462	9 636	2 615	—	1962
1963		7 246	4 711	8 968		2 376	—	58 515	13 135	11 108	20 165	10 155	3 952	—	1963
1962 VI		566	530	647		155	—	3 925	890	711	1 411		209	—	VI 1962
VII		487	521	696		136	—	4 217	905	764	1 508		216	—	VII
VIII		574	564	710		135	—	4 262	973	690	1 552	822	214	—	VIII
IX		547	423	712		99	—	4 129	895	729	1 507		191	—	IX
X		600	416	716		139	—	4 319	888	831	1 544		226	—	X
XI		609	239	616		140	—	4 554	993	906	1 525	863	255	—	XI
XII		473	69	651		84	—	4 600	1 040	876	1 558		242	—	XII
1963 I		315	103	647		105	—	4 635	1 181	960	1 437		219	—	I 1963
II		397	208	557		155	—	4 337	1 094	721	1 363	836	375	—	II
III		669	260	706		218	—	4 903	1 241	828	1 598		350	—	III
IV		700	368	713		178	—	4 606	969	939	1 610		301	—	IV
V		720	544	743		214	—	4 873	966	929	1 786	793	359	—	V
VI		559	591	741		303	—	4 443	974	810	1 487		403	—	VI
VII		609	636	822		218	—	4 626	1 021	926	1 605		331	—	VII
VIII		762	746	829		232	—	4 802	1 055	991	1 644	756	340	—	VIII
IX		639	498	737		202	—	4 683	1 030	997	1 629		274	—	IX
X		727	349	775		220	—	4 979	1 108	901	1 713		330	—	X
XI		645	392	697		236	—	5 291	1 145	993	1 846	1 000	322	—	XI
XII		503	16	867		94	—	5 845	1 351	1 115	1 942		349	—	XII
1964 I		419	44	712		147	—	5 422	1 488	1 001	1 690		342	—	I 1964
II		529	331	808		191	—	5 683	1 460	1 085	1 822	941	371	—	II
III		507	325	821		167	—	5 878	1 438	1 082	2 115		266	—	III
IV		539	458	893		189	—		1 260	977	2 164		387	—	IV
V		691	665				—		1 308	928				—	V
4 — Production de Fueloil résiduel															

AARDOLIEPRODUKTEN
Produkte der raffinaderijen

- 1 Motoren benzine
- 2 Petroleum (Kerosene)
- 3 Gas-Diesellole
- 4 Stookolie (Zware)

PRODOTTI PETROLIFERI
Produzione in raffineria

- 1 Benzina auto
- 2 Petrolio
- 3 Gasolio
- 4 Olio combustibile, denso

Siehe „Anmerkungen“ — Voir „Observations“ — Zie „Opmerkingen“ — Vedi „Osservazioni“

MINERALÖLPRODUKTE
Erzeugung der Raffinerien

- 1 Leicht- und mittelflüssige Heizöle
2 Spezial- und Testbenzin
3 Schmierstoffe
4 Paraffine

PRODUITS PÉTROLIERS
Production des raffineries

- 1 Fuel oil, fluid
2 White spirit et essences spéciales
3 Lubrifiants
4 Paraffine

1 000 t

	Gemeinschaft Communité	Deutschland (B.R.)	France	Italia	Nederland	Belgique België	Luxembourg	Gemeinschaft Communité	Deutschland (B.R.)	France	Italia	Nederland	Belgique België	Luxembourg		
1 — Production de fuel oil, fluid								2 — Production de white spirit et essences spéciales								
1961	20 714	5 598	7 289	2 305	4 743	779	—	515	207	99	42	132	35	—	1961	
1962	26 367	6 651	9 104	4 161	5 465	986	—	567	216	97	43	158	53	—	1962	
1963	31 218	8 154	11 470	5 044	5 164	1 386	—	712	214	223	47	167	61	—	1963	
1962	VI	1 504	470	398	190	63	—	48	17	9	4	—	5	—	1962	
	VII	1 978	720	477	227	79	—	54	21	7	6	—	3	—	VII	
	VIII	1 662	571	406	222	63	443	52	20	6	5	16	5	—	VIII	
	IX	1 881	489	552	312	76	—	47	20	3	4	—	5	—	IX	
	X	2 184	472	831	413	77	—	47	15	9	4	—	5	—	X	
	XI	2 494	513	1 027	432	75	467	52	17	11	4	15	4	—	XI	
	XII	3 134	684	1 219	547	122	—	52	17	8	4	—	7	—	XII	
1963	I	3 732	925	1 465	701	187	—	—	14	10	3	—	4	—	I	
	II	3 064	718	1 198	653	122	381	—	15	10	3	—	4	—	II	
	III	2 590	555	1 131	473	116	—	—	19	18	4	—	15	—	III	
	IV	2 043	435	821	258	92	—	—	20	15	4	—	12	—	IV	
	V	1 793	528	621	161	100	418	—	20	16	4	—	11	—	V	
	VI	2 030	802	546	177	71	—	—	19	12	5	—	3	—	VI	
	VII	2 018	730	509	266	99	—	—	19	21	5	—	24	—	VII	
	VIII	1 941	666	517	272	88	443	—	18	27	3	—	4	—	VIII	
	IX	2 519	624	871	414	93	—	—	20	38	5	—	8	—	IX	
	X	2 658	572	1 069	501	112	—	—	19	16	5	—	4	—	X	
	XI	2 740	663	1 075	463	123	479	—	18	16	4	—	11	—	XI	
	XII	4 058	934	1 646	680	181	—	—	15	24	6	—	9	—	XII	
1964	I	4 802	1 126	1 823	988	194	—	—	19	28	1	—	2	—	I	
	II	3 706	877	1 323	842	146	547	—	18	17	5	—	5	—	II	
	III	3 234	954	1 138	560	130	—	—	21	19	5	—	3	—	III	
	IV	—	875	872	229	110	—	—	21	16	3	—	8	—	IV	
	V	—	955	591	—	—	—	—	17	25	—	—	—	—	V	
3 — Production de Lubrifiants								4 — Production de paraffine								
1961	1 671	535	694	155	259	28	—	71	34	15	—	—	—	—	1961	
1962	1 732	582	707	167	246	30	—	78	41	15	—	—	—	—	1962	
1963	1 813	571	797	169	245	31	—	97	41	15	—	—	—	—	1963	
1962	VI	47	50	14	—	2	—	7	3	1	—	—	—	—	VI	
	VII	54	52	15	—	3	—	6	3	1	—	—	—	—	VII	
	VIII	56	63	13	—	2	—	7	3	1	—	—	—	—	VIII	
	IX	49	65	15	—	3	—	7	4	1	—	—	—	—	IX	
	X	54	62	15	—	2	—	7	4	1	—	—	—	—	X	
	XI	50	69	14	—	4	—	6	3	1	—	—	—	—	XI	
	XII	40	58	16	—	2	—	7	4	2	—	—	—	—	XII	
1963	I	41	55	14	—	2	—	8	4	1	—	—	—	—	I	
	II	31	66	13	—	3	—	8	3	1	—	—	—	—	II	
	III	47	62	15	—	1	—	7	4	1	—	—	—	—	III	
	IV	46	73	15	—	4	—	7	3	1	—	—	—	—	IV	
	V	47	56	14	—	1	—	7	4	1	—	—	—	—	V	
	VI	51	79	13	—	4	—	7	3	1	—	—	—	—	VI	
	VII	60	69	12	—	1	—	7	4	1	—	—	—	—	VII	
	VIII	52	73	14	—	4	—	11	3	1	—	—	—	—	VIII	
	IX	53	67	15	—	3	—	8	4	1	—	—	—	—	IX	
	X	53	74	16	—	4	—	6	3	1	—	—	—	—	X	
	XI	50	64	13	—	2	—	11	3	1	—	—	—	—	XI	
	XII	40	60	15	—	1	—	10	4	1	—	—	—	—	XII	
1964	I	57	59	17	—	2	—	10	3	1	—	—	—	—	I	
	II	45	80	16	—	3	—	7	4	2	—	—	—	—	II	
	III	48	69	22	—	2	—	6	4	1	—	—	—	—	III	
	IV	59	69	19	—	3	—	6	5	1	—	—	—	—	IV	
	V	43	78	—	—	—	—	6	4	—	—	—	—	—	V	

AARDOLIEPRODUKTEN
Produkte der raffinaderijen

- 1 Stookolie
2 White spirit en speciale benzines
3 Smeeroliën en vetten
4 Paraffine

PRODOTTI PETROLIFERI
Produzione in raffineria

- 1 Olio combustibile distillato
2 Benzina solvente e acquaragia minerale
3 Lubrificanti
4 Paraffina

Siehe „Anmerkungen“ — Voir „Observations“ — Zie „Opmerkingen“ — Vedi „Osservazioni“

MINERALÖLPRODUKTE

Erzeugung der Raffinerien

- 1 Bitumen
-
- 2 Einsatzprodukte für petrochemische Weiterverarbeitung
-
- 3 Andere Produkte

PRODUITS PÉTROLIERS

Production des raffineries

- 1 Bitumes
-
- 2 Bases pour pétrochimie
-
- 3 Autres produits

1 000 t

	Gemeinschaft Communauté	Deutschland (B.R.)	France	Italia	Niederland	Belgique België	Luxemburg	Gemeinschaft Communauté	Deutschland (B.R.)	France	Italia	Niederland	Belgique België	Luxemburg		
1 — Production de bitumes								2 — Production de base pour pétrochimie								
1961	4 631	1 387	1 590	843	469	342	—	520	363	736					1961	
1962	5 198	1 804	1 639	899	469	387	—	649	433	710					1962	
1963	6 201	2 304	1 777	1 055	584	481	—	916	503	797					1963	
1962	VI	173	190	93		42	—	33	35	48					VI 1962	
	VII	201	206	115		45	—	46	44	60					VII	
	VIII	226	213	112		49	—	64	42	58					VIII	
	IX	228	191	111		42	—	52	33	54					IX	
	X	241	169	97		52	—	59	37	66					X	
	XI	181	115	64		33	—	73	38	62					XI	
	XII	83	77	51		11	—	53	39	51					XII	
1963	I	32	33	31		6	—	60	36	54					I 1963	
	II	24	25	22		1	—	92	34	54					II	
	III	68	88	44		13	—	73	45	59					III	
	IV	177	127	78		40	—	62	41	62					IV	
	V	224	185	107		52	—	92	41	44					V	
	VI	228	199	100		60	—	71	41	51					VI	
	VII	298	233	123		59	—	60	48	66					VII	
	VIII	285	214	129		58	—	56	35	48					VIII	
	IX	295	212	131		65	—	76	47	56					IX	
	X	298	214	111		59	—	74	41	64					X	
	XI	240	152	99		41	—	92	43	56					XI	
	XII	135	96	54		21	—	108	51	96					XII	
1964	I	48	87	39		15	—	139	47	106					I 1964	
	II	66	81	39		17	—	114	50	104					II	
	III	127	135	64		33	—	95	50	98					III	
	IV	235	148	95		57	—	86	36	87					IV	
	V	287	222				—	81	46						V	
3 — Production d'autres produits																
1961	842	291	164	80	128	179	—								1961	
1962	1 346	361	464	99	197	225	—								1962	
1963	1 799	442	281	155	569	352	—								1963	
1962	VI	26	31	8		16	—								VI 1962	
	VII	32	57	6		16	—								VII	
	VIII	27	31	7		20	—								VIII	
	IX	27	46	8		20	—								IX	
	X	30	57	10		20	—								X	
	XI	46	12	13		19	—								XI	
	XII	34	41	8		27	—								XII	
1963	I	29	21	13		44	—								I 1963	
	II	29	36	12		20	—								II	
	III	26	26	13		34	—								III	
	IV	36	36	16		21	—								IV	
	V	41	18	15		19	—								V	
	VI	39	24	11		18	—								VI	
	VII	41	36	10		29	—								VII	
	VIII	37	21	10		22	—								VIII	
	IX	41	14	10		31	—								IX	
	X	39	17	15		38	—								X	
	XI	45	18	11		36	—								XI	
	XII	40	28	14		40	—								XII	
1964	I	43	45	18		41	—								I 1964	
	II	43	41	22		41	—								II	
	III	54	38	30		43	—								III	
	IV	38	31	28		33	—								IV	
	V	52	40				—								V	

AARDOLIEPRODUKTEN

Produktie der raffinaderijen

- 1 Bitumen
-
- 2 Grondstoffen voor de petrochemie
-
- 3 Andere producten

PRODOTTI PETROLIFERI

Produzione in raffineria

- 1 Bitume
-
- 2 Materia prima der l'industria petrochimica
-
- 3 Altri prodotti

Siehe „Anmerkungen“ — Voir „Observations“ — Zie „Opmerkingen“ — Vedi „Osservazioni“

MINERALÖLPRODUKTE
Ablieferungen an den inländischen Markt

PRODUITS PETROLIERS
Livraisons intérieures

- 1 Flüssiggas
- 2 Motorenbenzin
- 3 Flugbenzin
- 4 Flusturbinenkraftstoff

- 1 Gaz de pétrole liquéfié
- 2 Essence moteur
- 3 Essence d'aviation
- 4 Carburéacteur

1 000 t

	Gemeinschaft Communauté	Deutsch- land (B.R.)	France	Italia	Neder- land	Belgique België	Luxem- bourg	Gemeinschaft Communauté	Deutsch- land (B.R.)	France	Italia	Neder- land	Belgique België	Luxem- bourg		
1 — Livraisons intérieures de gaz de pétrole liquéfié								2 — Livraisons intérieures d'essence moteur								
1961	2 921	690	969	725	194	333	10	18 091	6 503	5 928	3 125	1 315	1 156	64	1961	
1962	3 302	810	1 103	780	215	382	12	20 369	7 508	6 359	3 805	1 427	1 204	66	1962	
1963		1 031	1 276	965	223	429	13	22 843	8 456	6 928	4 600	1 541	1 248	70	1963	
1962 VI		64	88	68		27	1	1 847	658	607	335		107	6	VI 1962	
VII		70	90	76		26	1	2 166	705	835	370		107	7	VII	
VIII		73	94	75		29	1	2 067	728	680	400	132	116	8	VIII	
IX		63	88	71		29	1	1 818	670	575	350		99	5	IX	
X		72	89	67		34	1	1 824	685	553	339		116	6	X	
XI		71	85	63		35	1	1 654	644	491	305	116	95	5	XI	
XII		78	90	65		41	1	1 588	587	478	321		89	4	XII	
1963 I		85	95	60		45	1	1 448	543	434	286		81	4	I 1963	
II		89	88	59		40	1	1 335	495	395	275	103	74	4	II	
III		80	90	63		36	1	1 696	625	520	327		102	5	III	
IV		83	90	66		34	1	1 990	730	613	388		111	6	IV	
V		88	98	72		31	1	2 059	791	604	395	143	116	6	V	
VI		77	103	75		27	1	1 961	721	597	396		101	6	VI	
VII		87	108	83		29	1	2 290	829	720	454		120	8	VII	
VIII		87	111	82		30	1	2 325	815	749	481	154	111	8	VIII	
IX		79	104	82		33	1	2 047	762	606	422		109	6	IX	
X		96	110	84		37	1	2 069	763	621	418		112	7	X	
XI		93	101	75		35	1	1 880	702	558	378	138	103	5	XI	
XII		102	123	80		54	1	1 848	676	533	395		107	5	XII	
1964 I		117	113	85		51	1	1 748	649	497	375		93	5	I 1964	
II		106	115	82		39	1	1 744	633	516	370	135	92	5	II	
III		109	115	90		43	1	2 007	738	593	405		117	6	III	
IV		109	112	88		38	1		832	649	435		120	6	IV	
V		101	113				1		818	657				7	V	
3 — Livraisons d'essence d'aviation								4 — Livraisons de carburéacteur								
1961	2 106	179	143	25		150	2	423	474	416	295				1961	
1962	2 476	154	133	43		166	3	492	590	587	308				1962	
1963	2 722	161	108	45		172	3	581	680	642	330				1963	
1962 VI	238	13	19	6		13	0	47	58	52					VI 1962	
VII	236	14	15	3		22	0	47	59	45					VII	
VIII	261	18	12	3		17	0	56	57	64	31				VIII	
IX	216	15	12	4		8	0	40	57	52					IX	
X	215	15	11	3		13	0	39	56	54					X	
XI	171	13	8	5		14	0	29	46	37	21				XI	
XII	179	11	8	4		14	0	36	46	40					XII	
1963 I	186	10	7	8		15	0	38	50	37					I 1963	
II	156	9	7	2		6	0	38	42	34	20				II	
III	185	13	8	2		11	0	36	52	36					III	
IV	213	13	10	2		25	0	34	56	47					IV	
V	262	15	11	3		17	0	57	62	66	29				V	
VI	247	13	11	3		10	0	61	65	54					VI	
VII	291	17	12	4		29	0	63	71	58					VII	
VIII	247	15	10	4		14	0	68	65	49	33				VIII	
IX	245	14	10	2		8	0	58	65	57					IX	
X	241	16	10	3		11	0	53	60	58					X	
XI	224	14	7	2		16	0	58	50	48	28				XI	
XII	252	13	7	2		7	0	40	47	52					XII	
1964 I	181	12	6	2		8	0	42	47	44					I 1964	
II	184	12	6	2		16	0	44	52	32	19				II	
III	166	10	6	3		14	0	42	59	14					III	
IV		14	7	3			0	53	65	11					IV	
V		12	8				0	47	73						V	

AARDOLIEPRODUKTEN
Aflieferingen aan de binnenlandse markt

PRODOTTI PETROLIFERI
Forniture al consumo interno

- 1 Vloeibaar gas
- 2 Motorenbenzine
- 3 Luchtvaartbenzine
- 4 Jet fuels

- 1 Gas di petrolio liquefatti
- 2 Benzina auto
- 3 Benzina avio
- 4 Carboturbo

Siehe „Anmerkungen“ — Voir „Observations“ — Zie „Opmerkingen“ — Vedi „Osservazioni“

MINERALÖLPRODUKTE
Ablieferungen an den inländischen Markt

- 1 Petroleum (Kerosin)
- 2 Dieselkraftstoff
- 3 Heizöle (alle sorten)
- 4 Spezial- und Testbenzin

PRODUITS PETROLIERS
Livraisons intérieures

- 1 Pétrole lampant (Kérosène)
- 2 Gas-/Dieselöl
- 3 Fueloil (tous types)
- 4 White spirit et essences spéciales

1 000 t

	Gemeinschaft Communauté	Deutschland (B.R.)	France	Italia	Niederland	Belgique België	Luxembour	Gemeinschaft Communauté	Deutschland (B.R.)	France	Italia	Niederland	Belgique België	Luxembour		
1 — Livraisons intérieures de pétrole lampant								2 — Livraisons intérieures de Gas-Dieselöl								
1961	965	55	86	189	545	89	1	14 609	5 458	1 880	3 085	2 576	1 484	126	1961	
1962	1 127	56	83	212	676	99	1	16 597	6 013	2 106	3 403	3 088	1 823	164	1962	
1963	1 300	61	86	246	827	79	1	18 502	6 608	2 358	3 785	3 600	1 946	205	1963	
1962 VI	73	4	6	20		7	0	1 328	503	190	285		114	10	VI 1962	
VII	68	5	6	25		7	0	1 362	540	186	342		93	10	VII	
VIII	67	4	5	24	24	9	0	1 407	562	171	356	195	112	9	VIII	
IX	59	4	6	18		9	0	1 407	555	178	345		120	12	IX	
X	121	6	8	16		10	0	1 657	630	200	342		147	13	X	
XI	118	5	9	17	81	8	0	1 490	553	186	261	296	181	17	XI	
XII	124	5	9	19		8	0	1 384	471	172	250		199	21	XII	
1963 I	204	7	11	22		11	0	1 541	416	164	229		292	28	I 1963	
II	164	6	8	20	124	7	0	1 349	398	145	220	393	203	22	II	
III	128	5	7	14		6	0	1 518	467	184	273		171	17	III	
IV	65	5	6	15		7	0	1 487	590	202	292		164	15	IV	
V	70	5	6	20	33	5	0	1 480	574	210	326	216	135	12	V	
VI	67	4	5	21		4	0	1 334	495	193	336		98	11	VI	
VII	62	4	6	23		5	0	1 577	635	224	375		103	13	VII	
VIII	57	4	5	20	23	6	0	1 582	650	193	373	227	124	15	VIII	
IX	59	4	6	19		7	0	1 576	627	204	373		123	16	IX	
X	143	6	8	25		8	0	1 901	683	235	396		162	17	X	
XI	131	5	7	25	95	6	0	1 598	578	210	314	364	138	15	XI	
XII	150	5	8	29		7	0	1 587	495	204	294		227	26	XII	
1964 I	199	7	9	39		5	0	1 572	435	199	283		222	29	I 1964	
II	167	5	6	33	115	6	0	1 535	471	199	273	409	176	21	II	
III	127	5	6	20		7	0	1 666	512	213	301		190	22	III	
IV		5	6				0						165	18	IV	
V		4	6	17		6	0	1 666	637	229	331			12	V	
3 — Livraisons intérieures de fueloil								4 — Livraisons intérieures de white spirit et essences spéciales								
1961	52 357	18 387	13 474	13 000	4 024	3 423	49	454	215	126	26	52	33	2	1961	
1962	67 225	24 555	16 688	16 800	4 825	4 211	146	478	220	131	28	56	41	2	1962	
1963	81 531	30 466	20 671	19 400	5 887	4 837	270	539	214	187	34	62	40	2	1963	
1962 VI	4 046	1 573	871	970		274	9	40	20	11	2		2	0	VI 1962	
VII	4 742	2 079	824	1 280		241	9	40	19	11	2		3	0	VII	
VIII	4 231	1 734	767	1 200	301	243	11	38	20	7	2	5	4	0	VIII	
IX	4 878	1 788	1 090	1 400		270	12	41	18	11	3		4	0	IX	
X	5 941	2 014	1 543	1 630		342	12	45	21	13	3		4	0	X	
XI	6 844	2 299	1 937	1 700	463	433	15	40	19	11	2	4	4	0	XI	
XII	7 863	2 673	2 269	1 850		517	25	31	13	10	2	4	3	0	XII	
1963 I	9 676	3 489	2 659	2 200		625	21		17	16	2		3	0	I 1963	
II	8 308	2 929	2 335	1 950	590	508	20		15	15	2		3	0	II	
III	7 127	2 403	1 977	1 800		426	19		18	16	2		4	0	III	
IV	5 633	1 973	1 544	1 270		363	19		19	16	3		4	0	IV	
V	4 954	2 019	1 166	1 025	423	317	19		21	17	3		4	0	V	
VI	4 809	2 328	905	900		265	15		16	15	3		4	0	VI	
VII	5 784	2 765	987	1 350		269	21		20	17	3		1	0	VII	
VIII	5 074	2 107	957	1 350	380	294	22		18	9	2		3	0	VIII	
IX	5 952	2 127	1 426	1 650		323	22		20	17	3		3	0	IX	
X	6 901	2 390	1 834	1 740		410	30		21	18	3		4	0	X	
XI	6 999	2 371	1 886	1 790	569	423	25		18	16	3		3	0	XI	
XII	9 806	3 565	2 797	2 090		613	35		12	16	2		3	0	XII	
1964 I	10 649	3 730	3 097	2 400		648	34		22	17	4		3	0	I 1964	
II	8 931	2 945	2 467	2 350	653	518	30		18	15	3		3	0	II	
III	8 602	3 133	2 298	2 000		541	32		21	18	3		3	0	III	
IV		2 832	1 845	1 400		511	29		21	18	3		4	0	IV	
V		2 268	1 192				23		20	16				0	V	

AARDOLIEPRODUKTEN
Aflieveringen aan de binnenlandse markt

- 1 Petroleum (Kerosene)
- 2 Gas-/Dieselolie
- 3 Stookolie (alle soorten)
- 4 White spirit en speciale benzines

PRODOTTI PETROLIFERI
Forniture al consumo interno

- 1 Petrolio
- 2 Gasolio
- 3 Olio combustibile (tutti tipi)
- 4 Benzina solvente e acquaragia minerale

Siehe „Anmerkungen“ — Voir „Observations“ — Zie „Opmerkingen“ — Vedi „Osservazioni“

MINERALÖLPRODUKTE
Ablieferungen an den inländischen Markt

PRODUITS PETROLIERS
Livraisons intérieures

- 1 Schmierstoffe
2 Paraffine
3 Bitumen
4 Einsatzprodukte für die petrochemische Weiterverarbeitung

- 1 Lubrificants
2 Paraffine
3 Bitumes
4 Bases pour pétrochimie

1 000 t

	Gemeinschaft Communité	Deutsch- land (B.R.)	France	Italia	Neder- land	Belgique België	Luxem- bourg	Gemeinschaft Communité	Deutsch- land (B.R.)	France	Italia	Neder- land	Belgique België	Luxem- bourg		
1 — Livraisons intérieures de lubrificants								2 — Livraisons intérieures de paraffine								
1961	1 715	680	537	260	122	108	8		56	32	17	4	3		1961	
1962	1 832	713	569	293	135	114	8		54	34	18	4	3		1962	
1963	1 901	712	593	328	142	118	8		70	39	20	4	3		1963	
1962 VI		61	52	26		9	1		8	3	1		0		VI 1962	
VII		64	53	27		9	1		7	3	1		0		VII	
VIII		61	45	26		10	1		5	2	1		0		VIII	
IX		55	50	27		9	1		8	3	2		0		IX	
X		63	55	27		12	1		11	3	3		0		X	
XI		63	50	24		10	1		7	3	2		0		XI	
XII		46	43	23		9	1		9	3	2		0		XII	
1963 I		48	40	21		8	1		6	3	2		0		I 1963	
II		44	37	22		7	1		7	3	1		0		II	
III		53	50	25		9	1		5	4	2		0		III	
IV		59	50	27		10	1		9	4	1		0		IV	
V		61	52	29		10	1		9	3	1		0		V	
VI		54	53	28		10	1		8	3	2		0		VI	
VII		68	55	31		10	1		7	3	2		0		VII	
VIII		62	50	28		10	1		7	2	1		0		VIII	
IX		62	52	31		11	1		7	2	2		0		IX	
X		63	55	32		11	1		9	2	3		0		X	
XI		53	50	28		10	1		11	3	2		0		XI	
XII		46	44	26		10	1		7	3	2		0		XII	
1964 I		60	45	27		10	1		10	3	2		0		I 1964	
II		54	50	26		10	1		7	4	2		0		II	
III		50	50	27		10	1		5	3	2		0		III	
IV		70	50	29		11	1		9	4	2		0		IV	
V		59	50				1		6	3			0		V	
3 — Livraisons intérieures de bitumes								4 — Livraisons intérieures de bases pour pétrochimie								
1961	4 153	1 679	1 370	730	228	141	5		591	368					1961	
1962	4 777	2 055	1 446	855	247	164	10		624	433					1962	
1963	5 870	2 757	1 638	990	280	200	5		842	498					1963	
1962 VI		206	194	82		18	1		59	35					VI 1962	
VII		245	199	115		15	2		52	41					VII	
VIII		274	192	105		19	2		55	33					VIII	
IX		257	168	112		18	2		59	39					IX	
X		296	161	103		21	1		48	43					X	
XI		192	93	55		15	0		53	36					XI	
XII		82	58	42		8	0		50	38					XII	
1963 I		24	45	20		4	0		50	40					I 1963	
II		21	45	20		3	0		63	36					II	
III		87	65	45		8	0		92	41					III	
IV		209	90	65		17	0		72	43					IV	
V		282	150	94		20	1		62	43					V	
VI		256	195	105		21	1		66	42					VI	
VII		356	200	132		20	1		71	44					VII	
VIII		342	210	128		22	1		70	31					VIII	
IX		361	170	125		27	1		61	43					IX	
X		387	170	120		26	1		66	42					X	
XI		289	95	85		20	1		87	45					XI	
XII		141	75	53		12	0		82	49					XII	
1964 I		47	61	31		8	0		107	50					I 1964	
II		76	65	34		10	0		89	48					II	
III		130	79	50		16	0		87	50					III	
IV		286	129	85		26	1		90	39					IV	
V		290	178				1		77	48					V	

AARDOLIE PRODUCTEN
Aflieferingen aan de binnenlandse markt

PRODOTTI PETROLIFERI
Forniture al consumo interno

- 1 Smeeroliën en vetten
2 Paraffine
3 Bitumen
4 Grondstoffen voor de petrochemie

- 1 Lubrificanti
2 Paraffina
3 Bitume
4 Materia prima per l'industria petrolchimica

Siehe „Anmerkungen“ — Voir „Observations“ — Zie „Opmerkingen“ — Vedi „Osservazioni“

ELEKTRIZITÄT SERZEUGUNG
Gesamterzeugung

PRODUCTION D'ENERGIE ELECTRIQUE
Production totale

- 1 Bruttoerzeugung insgesamt
2 Nettoerzeugung insgesamt
3 Nettoerzeugung der öffentlichen Versorgung
4 Nettoerzeugung der Eigenerzeuger

- 1 Production totale brute
2 Production totale nette
3 Production nette des services publics
4 Production nette des autoproducteurs

GWh (10⁶ kWh)

	Gemeinschaft Communaute	Deutsch- land (B.R.)	France	Italia	Neder- land	Belgique België	Luxem- bourg	Gemeinschaft Communaute	Deutsch- land (B.R.)	France	Italia	Neder- land	Belgique België	Luxem- bourg		
	1 — Production totale brute							2 — Production totale nette								
1961	300 219	124 563	79 910	60 565	17 624	16 029	1 528	285 542	116 466	76 641	59 360	16 656	14 968	1 451	1961	
1962	325 796	135 437	87 175	64 859	19 255	17 545	1 525	308 944	126 565	83 251	63 054	18 214	16 410	1 450	1962	
1963	352 130	147 271	92 287	70 700	20 984	19 043	1 845	334 423	137 398	88 471	69 150	19 839	17 800	1 765	1963	
1962	VI	24 575	9 934	6 670	5 164	1 372	1 325	110	23 418	9 286	6 434	5 058	1 298	1 238	104	VI 1962
	VII	25 336	10 440	6 697	5 487	1 382	1 213	117	24 073	9 752	6 414	5 359	1 304	1 133	111	VII
	VIII	24 448	10 567	5 827	5 152	1 436	1 353	113	23 173	9 866	5 563	5 016	1 355	1 266	107	VIII
	IX	26 432	10 968	7 037	5 322	1 527	1 454	124	24 970	10 234	6 660	5 156	1 443	1 360	117	IX
	X	29 319	12 368	7 865	5 541	1 761	1 646	138	27 637	11 531	7 410	5 359	1 665	1 541	131	X
	XI	30 014	12 588	8 032	5 731	1 862	1 661	140	28 329	11 745	7 577	5 555	1 763	1 555	134	XI
	XII	31 182	12 970	8 540	5 921	1 874	1 713	164	29 464	12 112	8 093	5 729	1 773	1 600	157	XII
1963	I	33 000	13 801	9 014	6 202	2 039	1 786	158	31 215	12 870	8 567	6 033	1 930	1 665	150	I 1963
	II	29 294	12 335	7 948	5 513	1 759	1 606	133	27 670	11 494	7 530	5 355	1 664	1 501	126	II
	III	29 720	13 157	7 146	5 770	1 807	1 710	130	28 162	12 283	6 844	5 605	1 708	1 599	123	III
	IV	27 767	11 615	7 343	5 489	1 622	1 562	136	26 424	10 859	7 078	5 364	1 533	1 460	130	IV
	V	28 251	11 450	7 510	5 978	1 655	1 499	159	26 934	10 702	7 241	5 877	1 563	1 399	152	V
	VI	26 274	10 347	7 206	5 705	1 459	1 409	148	25 085	9 651	6 975	5 624	1 376	1 316	143	VI
	VII	27 476	11 188	7 236	6 056	1 497	1 342	157	26 190	10 434	6 981	5 957	1 414	1 253	151	VII
	VIII	25 909	11 346	6 044	5 389	1 555	1 416	159	24 667	10 579	5 845	5 297	1 469	1 324	153	VIII
	IX	28 367	11 748	7 355	5 912	1 672	1 519	161	26 958	10 956	7 053	5 795	1 579	1 420	155	IX
	X	31 729	13 442	8 293	6 186	1 929	1 717	162	30 053	12 539	7 901	6 027	1 824	1 608	154	X
	XI	31 075	13 148	8 139	6 031	1 932	1 659	166	29 516	12 262	7 812	5 902	1 829	1 553	158	XI
	XII	33 268	13 694	9 053	6 469	2 058	1 818	176	31 549	12 769	8 644	6 314	1 950	1 702	170	XII
1964	I	34 718	14 616	9 245	6 692	2 147	1 833	185	32 790	13 594	8 760	6 512	2 032	1 715	177	I 1964
	II	31 642	13 564	8 182	6 160	1 912	1 661	163	29 859	12 622	7 740	5 976	1 810	1 555	156	II
	III	32 685	13 892	8 536	6 332	1 966	1 784	175	30 942	12 936	8 160	6 146	1 862	1 670	168	III
	IV	31 318	13 191	8 261	6 124	1 836	1 715	191	29 720	12 294	7 930	5 968	1 739	1 605	184	IV
	V			7 723	5 812		1 567	183	27 660	11 133	7 440	5 845	1 604	1 461	177	V
	3 — Production nette des services publics							4 — Production nette des autoproducteurs								
1961	192 954	70 396	54 552	46 424	12 915	8 610	57	92 588	46 070	22 089	12 936	3 741	6 358	1 394	1961	
1962	209 302	76 439	59 553	49 227	14 340	9 633	110	99 642	50 126	23 698	13 827	3 874	6 777	1 340	1962	
1963		83 548	65 869		15 852	10 408	486		53 850	22 602		3 987	7 392	1 279	1963	
1962	VI	5 689	4 889		998	720	1		3 597	1 545		300	518	103	VI 1962	
	VII	5 902	4 774		1 006	670	1		3 850	1 640		298	463	110	VII	
	VIII	5 826	4 094		1 039	716	1		4 040	1 469		316	550	106	VIII	
	IX	6 128	4 597		1 143	774	2		4 106	2 063		300	586	115	IX	
	X	6 844	4 833		1 313	892	10		4 687	2 577		352	649	121	X	
	XI	7 111	5 056		1 401	910	18		4 634	2 521		362	645	116	XI	
	XII	7 530	5 539		1 433	941	43		4 582	2 554		340	659	114	XII	
1963	I	7 912	6 001		1 588	975	35		4 958	2 566		342	690	115	I 1963	
	II	6 928	5 288		1 344	858	24		4 566	2 242		320	643	102	II	
	III	7 412	5 416		1 373	890	14		4 871	1 428		335	709	109	III	
	IV	6 601	5 429		1 214	835	27		4 258	1 649		319	625	103	IV	
	V	6 444	5 516		1 233	840	48		4 258	1 725		330	559	104	V	
	VI	5 813	5 464		1 078	767	46		3 838	1 511		298	549	97	VI	
	VII	6 207	5 368		1 100	727	39		4 227	1 613		314	526	112	VII	
	VIII	6 445	4 538		1 156	802	41		4 134	1 307		313	522	112	VIII	
	IX	6 830	5 145		1 268	836	48		4 126	1 908		311	584	107	IX	
	X	7 593	5 555		1 450	935	49		4 946	2 346		374	673	105	X	
	XI	7 437	5 829		1 462	918	54		4 825	1 983		367	635	104	XI	
	XII	7 926	6 320		1 586	1 025	61		4 843	2 324		364	677	109	XII	
1964	I	8 579	6 157		1 671	1 006	60		5 015	2 603		361	709	117	I 1964	
	II	7 907	5 396		1 474	923	47		4 715	2 344		336	632	109	II	
	III	8 139	6 083		1 509	965	60		4 797	2 077		353	705	108	III	
	IV	7 755	6 073		1 380	932	75		4 539	1 857		359	673	109	IV	
	V	7 091	5 737			842	72		4 042	1 703			619	105	V	

PRODUKTIE VAN ELEKTRISCHE ENERGIE
Totaal produktie

- 1 Totale bruto produktie
2 Totale netto produktie
3 Nettoproduktie van de openbare bedrijven
4 Nettoproduktie van de zelfopwekkers

PRODUZIONE DI ENERGIA ELETTRICA
Produzione totale

- 1 Produzione totale lorda
2 Produzione totale netta
3 Produzione netta della distribuzione pubblica
4 Produzione netta degli autoproduttori

Siehe „Anmerkungen,, — Voir „Observations“ — Zie „Opmerkingen“ — Vedi „Osservazioni“

ELEKTRIZITÄT SERZEUGUNG
Erzeugung nach Energiequellen

- 1 Bruttoerzeugung aus herkömmlicher Wärmeenergie
- 2 Nettoerzeugung aus herkömmlicher Wärmeenergie
- 3 Nettoerzeugung aus Kernenergie
- 4 Nettoerzeugung aus Erdwärme
- 5 Nettoerzeugung aus Wasserkraft

PRODUCTION D'ENERGIE ELECTRIQUE
Production par sources d'énergie

- 1 Production thermique classique brute
- 2 Production thermique classique nette
- 3 Production nucléaire nette
- 4 Production géothermique nette
- 5 Production hydraulique nette

GWh (10⁶ kWh)

	Gemeinschaft Communauté	Deutsch- land (B.R.)	France	Italia	Neder- land	Belgique België	Luxem- bourg	Gemeinschaft Communauté	Deutsch- land (B.R.)	France	Italia	Neder- land	Belgique België	Luxem- bourg		
1 — Production thermique classique brute								2 — Production thermique classique nette								
1961	203 741	111 620	40 895	16 291	17 624	15 840	1 471	189 953	103 686	38 032	15 405	16 656	14 780	1 394	1961	
1962	234 508	122 791	50 420	23 249	19 255	17 378	1 415	218 750	114 072	46 891	21 988	18 214	16 245	1 340	1962	
1963	245 655	134 837	47 784	21 845	20 984	18 852	1 353	228 997	125 157	44 439	20 666	19 839	17 617	1 279	1963	
1962 VI	15 278	8 604	2 920	957	1 372	1 316	109	14 226	7 967	2 723	906	1 298	1 229	103	VI 1962	
VII	16 831	9 168	3 589	1 370	1 382	1 206	116	15 668	8 492	3 340	1 296	1 304	1 126	110	VII	
VIII	17 435	9 455	3 418	1 668	1 436	1 346	112	16 241	8 764	3 179	1 578	1 355	1 259	106	VIII	
IX	20 480	10 060	4 972	2 352	1 527	1 447	122	19 090	9 338	4 617	2 224	1 443	1 353	115	IX	
X	23 920	11 642	6 079	2 669	1 761	1 641	128	22 306	10 815	5 644	2 525	1 665	1 536	121	X	
XI	24 026	11 951	5 998	2 436	1 862	1 657	122	22 419	11 119	5 567	2 303	1 762	1 551	116	XI	
XII	24 541	12 242	5 870	2 741	1 874	1 693	121	22 912	11 399	5 453	2 591	1 773	1 581	114	XII	
1963 I	25 608	13 145	5 881	2 650	2 039	1 771	122	23 902	12 230	5 469	2 507	1 930	1 651	115	I 1963	
II	23 425	11 845	5 600	2 517	1 759	1 596	108	21 865	11 019	5 208	2 381	1 664	1 491	102	II	
III	22 235	12 168	3 832	2 632	1 807	1 681	115	20 759	11 316	3 564	2 490	1 708	1 572	109	III	
IV	18 586	10 327	3 169	1 816	1 622	1 543	109	17 330	9 588	2 947	1 718	1 533	1 441	103	IV	
V	17 789	10 115	3 207	1 222	1 655	1 480	110	16 570	9 384	2 983	1 156	1 563	1 380	104	V	
VI	15 441	9 064	2 585	839	1 459	1 392	102	14 355	8 384	2 404	794	1 376	1 300	97	VI	
VII	17 014	9 963	3 004	1 104	1 497	1 328	118	15 830	9 226	2 794	1 044	1 414	1 240	112	VII	
VIII	16 616	10 155	2 290	1 093	1 555	1 405	118	15 460	9 401	2 130	1 034	1 469	1 314	112	VIII	
IX	19 304	10 638	3 782	1 587	1 672	1 512	113	17 978	9 861	3 517	1 501	1 579	1 413	107	IX	
X	23 732	12 447	5 110	2 429	1 929	1 705	112	22 133	11 558	4 752	2 298	1 824	1 596	105	X	
XI	21 629	12 153	4 037	1 756	1 932	1 640	111	20 166	11 283	3 754	1 661	1 829	1 535	104	XI	
XII	24 276	12 817	5 287	2 200	2 058	1 799	115	22 649	11 907	4 917	2 082	1 950	1 684	109	XII	
1964 I	27 231	13 969	6 488	2 686	2 147	1 817	124	25 387	12 963	6 034	2 541	2 032	1 700	117	I 1964	
II	25 250	12 833	5 925	2 828	1 912	1 637	115	23 543	11 907	5 510	2 675	1 810	1 532	109	II	
III	24 418	12 939	4 778	2 860	1 966	1 761	114	22 769	12 001	4 444	2 706	1 862	1 648	108	III	
IV	21 995	12 039	4 080	2 230	1 836	1 695	115	20 499	11 160	3 794	2 110	1 739	1 597	109	IV	
V			3 387	1 781		1 554	111	17 823	9 831	3 150	1 685	1 604	1 448	105	V	
	Gemeinschaft Communauté	Deutsch- land (B.R.)	France	Italia	Belgique België	Gemeinschaft Communauté Italia	Gemeinschaft Communauté	Deutsch- land (B.R.)	France	Italia	Neder- land	Belgique België	Luxem- bourg			
3 — Production nucléaire nette							4 — Géoth. nette		5 — Production hydraulique nette							
1961	266	23	242	—	—	2 267	93 056	12 757	38 366	41 688	—	188	57	1961		
1962	524	98	423	—	3	2 322	87 348	12 395	35 937	38 744	—	162	110	1962		
1963	811	54	419	296	42	2 400	102 215	12 187	43 613	45 788	—	141	486	1963		
1962 VI	39	8	31	—	—	187	8 966	1 311	3 680	3 965	—	9	1	VI 1962		
VII	42	0	42	—	—	194	8 169	1 260	3 032	3 869	—	7	1	VII		
VIII	19	1	18	—	—	193	6 720	1 101	2 366	3 245	—	7	1	VIII		
IX	30	10	20	—	—	191	5 659	886	2 023	2 741	—	7	2	IX		
X	43	11	31	—	1	200	5 088	705	1 735	2 634	—	4	10	X		
XI	55	7	48	—	0	199	5 656	619	1 962	3 053	—	4	18	XI		
XII	65	11	52	—	2	199	6 286	702	2 588	2 939	—	17	43	XII		
1963 I	63	11	49	—	3	207	7 043	629	3 049	3 319	—	11	35	I 1963		
II	58	10	44	—	4	189	5 558	465	2 278	2 785	—	6	24	II		
III	35	11	19	—	5	210	7 158	956	3 261	2 905	—	22	14	III		
IV	33	4	25	—	4	201	8 859	1 267	4 106	3 445	—	14	27	IV		
V	51	—	33	11	7	205	10 108	1 318	4 225	4 505	—	12	48	V		
VI	102	—	47	51	4	197	10 431	1 267	4 524	4 582	—	12	46	VI		
VII	106	—	39	61	6	199	10 055	1 208	4 148	4 653	—	7	39	VII		
VIII	81	—	30	47	4	194	8 932	1 178	3 685	4 022	—	6	41	VIII		
IX	27	—	27	0	—	195	8 758	1 095	3 509	4 099	—	7	48	IX		
X	45	4	41	0	—	202	7 673	977	3 108	3 527	—	12	49	X		
XI	87	7	36	44	—	194	9 069	972	4 022	4 003	—	18	54	XI		
XII	123	7	29	82	5	207	8 571	855	3 698	3 943	—	14	61	XII		
1964 I	213	10	56	141	6	213	6 977	621	2 670	3 617	—	9	60	I 1964		
II	209	5	60	138	6	200	5 907	710	2 170	2 963	—	17	47	II		
III	218	9	66	136	7	219	7 736	926	3 650	3 085	—	15	60	III		
IV	220	10	56	148	6	210	8 791	1 124	4 080	3 500	—	12	75	IV		
V	207	11	30	160	6	211	9 419	1 291	4 260	3 789	—	7	72	V		

PRODUKTIE VAN ELEKTRISCHE ENERGIE
Produktie naar energiebronnen

- 1 Bruto conventionele thermische produktie
- 2 Netto conventionele thermische produktie
- 3 Netto kernenergieproduktie
- 4 Netto geothermische produktie
- 5 Netto hydraulische produktie

PRODUZIONE DI ENERGIA ELETTRICA
Produzione per fonti di energia

- 1 Produzione termoelettrica tradizionale, lorda
- 2 Produzione termoelettrica tradizionale, netta
- 3 Produzione elettronucleare, netta
- 4 Produzione geotermica, netta
- 5 Produzione idroelettrica, netta

Siehe „Anmerkungen“ — Voir „Observations“ — Zie „Opmerkingen“ — Vedi „Osservazioni“

AUSTAUSCH ELEKTRISCHER ENERGIE

ECHANGES D'ENERGIE ELECTRIQUE

- 1 Einfuhr aus der Gemeinschaft
2 Ausfuhr in die Gemeinschaft
3 Einfuhr aus dritten Ländern
4 Ausfuhr in dritte Länder

- 1 Importations en provenance de la Communauté
2 Exportations vers la Communauté
3 Importations en provenance des Pays tiers
4 Exportations vers les Pays tiers

GWh (10⁶ kWh)

	Gemeinschaft Communité	Deutschland (B.R.)	France	Italia	Nederland	Belgique België	Luxemburg	Gemeinschaft Communité	Deutschland (B.R.)	France	Italia	Nederland	Belgique België	Luxemburg	
	1 — Importations en provenance de la Communauté							2 — Exportations vers la Communauté							
1961	1 768	792	173	73	349	341	40	1 749	109	638	56	306	577	63	1961
1962	2 302	924	237	273	363	263	242	2 240	208	780	45	383	736	88	1962
1963	3 542	1 012	441	223	467	429	970	3 561	1 038	628	34	420	949	492	1963
1962 VI	125	59	13	5	13	18	17	129	21	76	3	2	25	2	VI 1962
VII	138	52	14	18	14	25	15	147	21	86	6	6	26	2	VII
VIII	208	84	24	8	41	37	14	192	26	76	1	30	58	1	VIII
IX	212	112	15	17	46	10	12	202	4	51	1	54	90	2	IX
X	311	129	58	15	60	23	26	284	12	36	2	79	146	9	X
XI	276	130	34	2	54	17	39	291	21	45	9	77	122	17	XI
XII	342	141	28	22	55	18	78	353	59	70	5	65	114	40	XII
1963 I	370	130	6	58	58	42	76	387	47	114	3	66	123	34	I 1963
II	400	129	55	55	73	28	60	408	78	86	4	80	135	25	II
III	488	128	190	19	82	31	38	494	151	38	5	102	185	13	III
IV	296	95	42	6	52	36	65	302	53	39	1	63	118	28	IV
V	232	67	24	2	23	25	91	233	80	29	12	18	44	50	V
VI	250	76	12	0	40	30	92	250	96	46	1	8	51	48	VI
VII	239	83	6	1	25	49	75	280	72	92	1	18	56	41	VII
VIII	232	55	13	1	25	60	78	224	85	54	0	10	34	43	VIII
IX	241	63	30	1	20	34	93	226	97	19	3	14	43	50	IX
X	270	63	35	22	23	28	99	233	84	21	1	16	61	50	X
XI	242	62	11	24	25	30	90	260	87	56	3	13	51	50	XI
XII	282	61	17	34	21	36	113	262	108	34	0	12	48	60	XII
1964 I	334	65	21	87	17	29	115	246	104	18	0	12	51	61	I 1964
II	292	56	36	63	18	25	94	223	85	21	0	16	54	47	II
III	314	80	14	43	26	31	120	299	91	53	0	21	74	60	III
IV	277	88	7	4	15	28	135	307	108	46	8	14	56	75	IV
V		56	5	5	40	40	128			17	4		49	72	V
	3 — Importations en provenance des Pays tiers							4 — Exportations vers les Pays tiers							
1961	7 532	5 309	1 849	374	—	—	—	3 182	1 668	1 291	223	—	—	—	1961
1962	7 359	4 709	1 485	1 165	—	—	—	4 186	2 368	1 694	124	—	—	—	1962
1963	8 899	5 344	2 381	1 174	—	—	—	4 737	2 853	1 624	260	—	—	—	1963
1962 VI	830	683	87	60	—	—	—	119	37	78	4	—	—	—	VI 1962
VII	837	661	88	88	—	—	—	175	49	118	8	—	—	—	VII
VIII	899	678	97	124	—	—	—	219	39	152	28	—	—	—	VIII
IX	623	401	103	119	—	—	—	386	191	182	13	—	—	—	IX
X	567	289	119	159	—	—	—	498	273	216	9	—	—	—	X
XI	455	253	91	111	—	—	—	511	357	146	8	—	—	—	XI
XII	508	221	135	152	—	—	—	753	523	222	8	—	—	—	XII
1963 I	599	243	226	130	—	—	—	816	483	324	9	—	—	—	I 1963
II	462	147	208	107	—	—	—	766	464	297	5	—	—	—	II
III	612	168	298	146	—	—	—	764	584	171	9	—	—	—	III
IV	633	307	210	116	—	—	—	402	296	96	10	—	—	—	IV
V	881	621	225	35	—	—	—	166	45	72	49	—	—	—	V
VI	990	791	136	63	—	—	—	147	37	56	54	—	—	—	VI
VII	1 118	823	205	90	—	—	—	190	46	118	26	—	—	—	VII
VIII	939	742	148	49	—	—	—	198	46	106	46	—	—	—	VIII
IX	867	608	192	67	—	—	—	194	69	83	42	—	—	—	IX
X	619	309	160	150	—	—	—	338	233	101	4	—	—	—	X
XI	497	251	132	114	—	—	—	346	228	112	6	—	—	—	XI
XII	682	334	241	107	—	—	—	410	322	88	0	—	—	—	XII
1964 I	718	311	279	128	—	—	—	416	303	110	3	—	—	—	I 1964
II	714	263	308	143	—	—	—	511	418	93	0	—	—	—	II
III	701	310	299	92	—	—	—	496	412	84	0	—	—	—	III
IV	719	393	261	65	—	—	—	343	218	125	0	—	—	—	IV
V		231	87	87	—	—	—			92	25	—	—	—	V

UITWISSELINGEN VAN ELEKTRISCHE ENERGIE

SCAMBI DI ENERGIA ELETTRICA

- 1 Invoer uit de Gemeenschap
2 Uitvoer naar de Gemeenschap
3 Invoer uit derde landen
4 Uitvoer naar derde landen

- 1 Importazioni dalla Comunità
2 Esportazioni verso la Comunità
3 Importazioni dai Paesi terzi
4 Esportazioni verso i Paesi terzi

Siehe „Anmerkungen“ — Voir „Observations“ — Zie „Opmerkingen“ — Vedi „Osservazioni“

AUSTAUSCH ELEKTRISCHER ENERGIE

ECHANGES D'ENERGIE ELECTRIQUE

Einfuhr jedes Landes der Gemeinschaft :

1 Deutschland (B.R.), 2 Frankreich,
4 Niederlande, 5 Belgien,

3 Italien,
6 Luxemburg
aus anderen Länder der Gemeinschaft

Importations de chaque pays de la Communauté :

1 Allemagne (R.F.), 2 France, 3 Italie,
4 Pays-Bas, 5 Belgique, 6 Luxembourg
en provenance des autres pays de la Communauté

GWh (10⁶ kWh)

	1 — Deutschland (B.R.)				2 — France				3 — Italia	
	Importations en provenance de :									
	France	Neder-land	Belgique Belgïe	Luxembourg	Deutschland (B.R.)	Italia	Belgique Belgïe	Luxembourg	France	
1961	420	189	183	—	1	108	49	15	73	1961
1962	386	281	194	63	7	107	108	15	273	1962
1963	149	235	145	463	201	103	99	38	223	1963
1962 VI	51	1	7	—	—	9	3	1	5	VI 1962
VII	46	1	5	—	2	7	4	1	18	VII
VIII	50	20	14	—	1	19	3	1	8	VIII
IX	30	53	29	—	—	10	5	—	17	IX
X	20	58	43	8	0	26	29	3	15	X
XI	19	57	38	16	1	8	23	2	2	XI
XII	27	53	22	39	0	4	22	2	22	XII
1963 I	23	39	35	33	0	0	4	2	58	I 1963
II	18	58	30	23	46	2	5	2	55	II
III	5	77	35	11	138	6	43	3	19	III
IV	8	42	21	24	17	4	18	3	6	IV
V	14	7	1	45	0	14	6	4	2	V
VI	27	2	2	45	0	6	3	3	0	VI
VII	31	4	9	39	0	1	2	3	1	VII
VIII	10	4	1	40	0	9	1	3	1	VIII
IX	5	4	1	53	0	23	4	3	1	IX
X	4	7	5	47	0	28	4	3	22	X
XI	4	7	4	47	0	3	4	4	24	XI
XII	0	4	1	56	0	7	5	5	34	XII
1964 I	0	5	2	58	0	11	7	3	87	I 1964
II	—	9	4	43	9	19	5	3	63	II
III	1	14	8	57	2	6	3	3	43	III
IV	0	9	6	73	—	3	2	2	4	IV
V	—	—	—	—	—	51	3	2	5	V

	4 — Nederland		5 — Belgique/België			6 — Luxembourg				
	Importations en provenance de :									
	Deutschland (B.R.)	Belgique Belgïe	Deutschland (B.R.)	France	Nederland	Luxembourg	Deutschland (B.R.)	France		Belgique Belgïe
1961	28	321	85	95	114	47	—	14	26	1961
1962	49	314	66	105	83	9	89	15	138	1962
1963	210	365	105	159	165	0	623	9	338	1963
1962 VI	12	1	9	9	0	0	—	1	16	VI 1962
VII	11	3	7	13	5	0	—	1	14	VII
VIII	13	28	13	14	10	0	—	2	12	VIII
IX	3	43	1	7	1	1	—	1	11	IX
X	0	60	0	5	17	1	11	1	14	X
XI	1	53	1	7	9	0	20	1	18	XI
XII	0	55	1	5	12	0	58	1	19	XII
1963 I	0	58	1	14	27	0	49	1	26	I 1963
II	0	73	0	6	22	0	31	1	28	II
III	0	82	0	6	25	0	12	1	25	III
IV	2	50	3	12	21	0	35	2	28	IV
V	14	9	3	11	11	0	61	1	29	V
VI	24	16	13	11	6	0	62	1	29	VI
VII	5	20	14	21	14	0	49	1	25	VII
VIII	14	11	16	38	6	0	55	1	22	VIII
IX	12	8	14	10	10	0	64	0	29	IX
X	8	15	12	7	9	—	63	0	36	X
XI	10	15	14	10	6	0	63	0	27	XI
XII	13	8	15	13	8	0	79	0	34	XII
1964 I	9	8	13	9	7	—	81	0	34	I 1964
II	5	13	10	8	7	—	62	—	32	II
III	5	21	5	19	7	—	78	—	42	III
IV	5	10	6	17	5	0	97	—	38	IV
V	—	8	13	17	10	0	94	—	34	V

UITWISSELING VAN ELEKTRISCHE ENERGIE

SCAMBI DI ENERGIA ELETTRICA

Invoer van elk land van de Gemeenschap :

1 Duitsland (B.R.), 2 Frankrijk,
4 Nederland, 5 België,

3 Italië,
6 Luxemburg
uit andere landen van de Gemeenschap

Importazioni di ciascun paese della Comunità :

1 Germania (R.F.), 2 Francia,
4 Paesi Bassi, 5 Belgio,

3 Italia,
6 Lussemburgo
dagli altri paesi della Comunità

Siehe „Anmerkungen“ — Voir „Observations“ — Zie „Opmerkingen“ — Vedi „Osservazioni“

AUSTAUSCH ELEKTRISCHER ENERGIE

Einfuhr :
1 der Gemeinschaft, 2 Deutschlands (B.R.), 3 Frankreichs, 4 Italiens,
aus den wichtigsten dritten Länder
Ausfuhr :
5 der Gemeinschaft, 6 Deutschlands (B.R.), 7 Frankreichs, 7 Italiens,
in die wichtigsten dritten Länder

ECHANGES D'ENERGIE ELECTRIQUE

Importations de :
1 Communauté, 2 Allemagne (R.F.), 3 France, 4 Italie,
en provenance des principaux Pays tiers
Exportations de :
5 Communauté, 6 Allemagne (R.F.), 7 France, 8 Italie,
vers les principaux Pays tiers

GWh (10⁶ kWh)

		1 — Communauté - Gemeinschaft			2 — Deutschland (B.R.)			3 — France			4 — Italia		
		Importations en provenance de :											
		Öster-reich	Schweiz Suisse	Sonstigen Autres	Öster-reich	Schweiz Suisse	Schweiz Suisse	United Kingdom	España	Öster-reich	Schweiz Suisse		
1961		2 647	4 193	692	2 581	2 657	1 239	25	546	66	237	1961	
1962		2 648	3 933	778	2 522	2 023	910	9	538	126	1 000	1962	
1963		2 473	4 971	1 453	2 281	2 976	1 077	129	1 137	192	918	1963	
1962	VI	289	518	19	289	383	79	0	1	0	60	VI 1962	
	VII	355	469	12	344	308	84	0	0	10	78	VII	
	VIII	395	491	12	386	284	92	2	1	9	115	VIII	
	IX	244	361	12	236	155	100	1	1	8	111	IX	
	X	189	348	16	168	110	114	—	5	21	138	X	
	XI	172	236	45	154	90	70	—	20	18	78	XI	
	XII	156	247	106	130	82	52	3	80	26	112	XII	
1963	I	175	215	209	146	89	35	2	189	29	91	I 1963	
	II	99	181	185	81	62	33	5	170	18	83	II	
	III	129	194	291	98	29	38	38	230	31	98	III	
	IV	126	329	179	105	193	52	14	140	21	83	IV	
	V	294	463	130	284	327	107	5	108	10	25	V	
	VI	247	706	38	242	543	104	1	24	5	58	VI	
	VII	259	798	63	247	564	166	11	22	12	66	VII	
	VIII	224	706	12	223	515	140	2	2	1	48	VIII	
	IX	249	596	33	230	372	168	0	21	18	49	IX	
	X	197	347	76	179	118	95	26	37	19	131	X	
	XI	164	264	73	142	103	69	13	47	22	90	XI	
	XII	218	293	171	212	117	79	12	147	6	96	XII	
1964	I	197	298	223	189	116	63	20	194	8	119	I 1964	
	II	173	301	240	165	87	79	25	203	8	135	II	
	III	220	301	180	212	92	74	12	211	8	82	III	
	IV	303	183	233	295	95	36	12	208	8	52	IV	
	V						102	11	108	7	80	V	
		5 — Communauté - Gemeinschaft			6 — Deutschland (B.R.)			7 — France			8 — Italia		
		Exportations vers :											
		Öster-reich	Schweiz Suisse	Sonstigen Autres	Öster-reich	Schweiz Suisse	Schweiz Suisse	United Kingdom	España	Öster-reich	Schweiz Suisse		
1961		1 127	1 692	363	970	698	935	26	291	157	59	1961	
1962		723	2 997	465	705	1 661	1 238	96	318	18	98	1962	
1963		799	3 514	425	790	2 058	1 213	115	253	9	243	1963	
1962	VI	24	39	54	23	14	22	27	26	1	3	VI 1962	
	VII	32	49	89	32	17	24	18	71	0	8	VII	
	VIII	8	109	100	8	30	51	10	88	0	25	VIII	
	IX	36	249	102	35	155	82	10	88	1	11	IX	
	X	77	366	53	77	196	167	—	45	0	6	X	
	XI	88	420	4	88	269	143	—	0	0	8	XI	
	XII	136	609	10	136	387	212	6	0	0	8	XII	
1963	I	113	664	38	113	369	286	32	—	0	9	I 1963	
	II	115	635	20	115	348	279	15	—	0	5	II	
	III	129	628	6	129	454	165	2	—	0	9	III	
	IV	93	301	10	92	204	88	3	2	1	9	IV	
	V	35	118	17	30	14	58	9	2	4	45	V	
	VI	26	90	33	25	12	25	11	17	1	53	VI	
	VII	35	56	98	35	11	19	6	90	—	26	VII	
	VIII	34	74	95	34	12	18	2	83	—	43	VIII	
	IX	38	113	48	38	31	40	0	40	—	39	IX	
	X	63	257	21	61	171	85	10	2	2	5	X	
	XI	64	254	32	63	165	83	13	12	1	—	XI	
	XII	55	334	21	55	267	67	12	5	0	—	XII	
1964	I	49	336	31	49	253	80	4	2	—	3	I 1964	
	II	54	449	8	54	364	85	4	—	—	0	II	
	III	111	361	24	111	300	61	18	1	—	0	III	
	IV	47	282	14	47	171	111	9	2	—	0	IV	
	V						82	5	2	—	25	V	

UITWISSELING VAN ELEKTRISCHE ENERGIE

Invoer van de :
1 Gemeenschap, 2 Duitsland (B.R.), 3 Frankrijk, 4 Italië,
uit de voornaamste derde landen
Uitvoer van de :
5 Gemeenschap, 6 Duitsland (B.R.), 7 Frankrijk, 8 Italië,
naar de voornaamste derde landen

SCAMBI DI ENERGIA ELETTRICA

Importazioni della :
1 Comunità, 2 Germania (R.F.), 3 Francia, 4 Italia,
verso i principali Paesi terzi
Esportazioni della :
5 Comunità, 6 Germania (R.F.), 7 Francia, 8 Italia,
verso i principali Paesi terzi

Siehe „Anmerkungen“ — Voir „Observations“ — Zie „Opmerkingen“ — Vedi „Osservazioni“

ELEKTRIZITÄTSVERBRAUCH

CONSOMMATION D'ENERGIE ELECTRIQUE

- 1 Bruttogesamtverbrauch (einschl. Eigenverbr. Pumpstrom und Verluste)
 2 Für den inländischen Markt verfügbare Energie (einschl. Verluste)
 3 Eigenverbrauch, Pumpstromaufwand und Verluste
 4 Gesamtverbrauch des „Industrie“-Sektors

- 1 Consommation totale brute (auxiliaires, pompage et pertes inclus)
 2 Disponible pour le marché intérieur (pertes incluses)
 3 Consommation des auxiliaires, pompage et pertes
 4 Consommation totale du secteur «Industrie»

GWh (10⁴ kWh)

	Gemeinschaft Communité	Deutsch- land (B.R.)	France	Italia	Neder- land	Belgique België	Luxem- bourg	Gemeinschaft Communité	Deutsch- land (B.R.)	France	Italia	Neder- land	Belgique België	Luxem- bourg		
1 — Consommation totale brute								2 — Disponible pour le marché intérieur (pertes incluses)								
1961	304 588	128 887	80 003	60 733	17 667	15 793	1 505	287 932	119 366	76 582	59 125	16 699	14 732	1 428	1961	
1962	329 031	138 494	86 423	66 128	19 235	17 072	1 679	309 835	127 994	82 341	63 854	18 194	15 937	1 515	1962	
1963	356 273	149 736	92 857	71 803	21 031	18 523	2 323	335 462	138 171	88 815	69 690	19 886	17 280	1 620	1963	
1962 VI	25 282	10 618	6 616	5 222	1 383	1 318	125	23 860	9 820	6 336	5 045	1 309	1 231	119	VI 1962	
VII	25 989	11 083	6 595	5 579	1 390	1 212	130	24 541	10 253	6 296	5 424	1 312	1 132	124	VII	
VIII	25 144	11 264	5 720	5 255	1 447	1 332	126	23 699	10 427	5 453	5 088	1 366	1 245	120	VIII	
IX	26 679	11 286	6 922	5 444	1 519	1 374	134	25 047	10 403	6 544	5 258	1 435	1 280	127	IX	
X	29 415	12 501	7 790	5 704	1 742	1 523	155	27 598	11 509	7 334	5 494	1 646	1 418	137	X	
XI	29 943	12 593	7 966	5 827	1 839	1 556	162	28 017	11 591	7 508	5 592	1 740	1 450	136	XI	
XII	30 926	12 750	8 411	6 082	1 864	1 617	202	28 911	11 714	7 955	5 838	1 763	1 504	137	XII	
1963 I	32 766	13 644	8 808	6 378	2 031	1 705	200	30 699	12 551	8 350	6 149	1 922	1 584	143	I 1963	
II	28 982	12 069	7 828	5 666	1 752	1 499	168	27 134	11 091	7 402	5 460	1 657	1 394	130	II	
III	29 562	12 718	7 425	5 921	1 787	1 556	155	27 747	11 660	7 114	5 704	1 688	1 445	136	III	
IV	27 992	11 668	7 460	5 600	1 611	1 480	173	26 361	10 752	7 172	5 405	1 522	1 378	132	IV	
V	28 964	12 013	7 658	5 954	1 660	1 479	200	27 316	11 105	7 349	5 782	1 568	1 380	132	V	
VI	27 117	11 081	7 252	5 713	1 491	1 388	192	25 596	10 225	6 954	5 589	1 408	1 295	125	VI	
VII	28 363	11 976	7 237	6 120	1 504	1 335	191	26 810	11 079	6 955	5 973	1 421	1 246	136	VII	
VIII	26 456	12 012	6 045	5 393	1 570	1 442	194	25 162	11 111	5 837	5 247	1 484	1 350	133	VIII	
IX	29 055	12 253	7 475	5 935	1 678	1 510	204	27 416	11 331	7 166	5 789	1 585	1 411	134	IX	
X	32 048	13 497	8 366	6 353	1 936	1 685	211	30 160	12 485	7 966	6 162	1 831	1 576	140	X	
XI	31 207	13 146	8 114	6 160	1 944	1 637	206	29 430	12 147	7 777	5 999	1 841	1 531	135	XI	
XII	33 561	13 659	9 189	6 610	2 067	1 807	229	31 631	12 634	8 773	6 431	1 959	1 690	144	XII	
1964 I	35 108	14 585	9 417	6 904	2 152	1 811	239	32 965	13 461	8 929	6 694	2 037	1 693	151	I 1964	
II	31 914	13 380	8 412	6 366	1 914	1 632	210	29 937	12 338	7 967	6 152	1 812	1 526	142	II	
III	32 905	13 779	8 712	6 467	1 971	1 741	235	30 900	12 676	8 329	6 239	1 867	1 627	150	III	
IV	31 664	13 346	8 358	6 185	1 837	1 687	251	29 790	12 332	8 011	5 983	1 740	1 577	147	IV	
V			7 901	5 875		1 558	239			7 558			1 452	140	V	
3 — Consommation des auxiliaires, pompage et pertes								4 — Consommation totale du secteur «Industrie»								
1961	41 201	17 404	10 221	9 458	2 096	1 907	115	182 807	78 640	49 065	34 790	8 418	10 640	1 254	1961	
1962	45 159	19 159	11 302	10 216	2 231	2 042	209	192 972	82 183	51 685	37 373	8 997	11 414	1 320	1962	
1963	49 728	21 003	11 866	11 352	2 444	2 312	751	204 656	86 984	54 408	39 971	9 682	12 201	1 410	1963	
1961 4	11 704	5 189	2 863	2 491	599	533	29	48 069	20 280	13 102	9 225	2 178	2 947	337	4 1961	
1962 1	11 280	4 651	2 973	2 527	580	519	30	47 541	20 216	13 064	8 884	2 178	2 876	323	1 1962	
2	10 065	4 055	2 565	2 426	510	481	28	47 430	19 907	12 924	9 341	2 195	2 746	317	2	
3	10 426	4 608	2 338	2 470	511	469	30	47 222	20 485	11 910	9 625	2 224	2 654	324	3	
4	13 388	5 845	3 426	2 793	630	573	121	50 779	21 575	13 787	9 523	2 400	3 138	356	4	
1963 1	13 369	5 720	3 388	2 877	647	610	127	49 071	21 105	13 139	9 198	2 310	2 966	353	1 1963	
2	11 232	4 412	2 859	2 654	558	561	188	50 651	20 925	13 783	10 136	2 380	3 088	339	2	
3	11 544	5 058	2 436	2 764	555	534	197	50 411	21 798	12 733	10 137	2 393	2 995	355	3	
4	13 583	5 813	3 183	3 057	684	607	239	54 523	23 156	14 753	10 500	2 599	3 152	363	4	

VERBRUIK VAN ELEKTRISCHE ENERGIE

CONSUMO DI ENERGIA ELETTRICA

- 1 Totaal brutoverbruik (incl. eigenverbruik, pompcentrales en verliezen)
 2 Beschikbare energie voor de binnenlandse markt (incl. verliezen)
 3 Eigenverbruik, verbruik van pompcentrales en verliezen
 4 Totaal verbruik van de „Industrie“-sector

- 1 Consumo totale lordo (ausiliari, pompaggio e perdite incluse)
 2 Disponibile per il mercato interno (perdite comprese)
 3 Consumo dei servizi ausiliari, pompaggio e perdite
 4 Consumo totale del settore «Industria»

Siehe „Anmerkungen“ — Voir „Observations“ — Zie „Opmerkingen“ — Vedi „Osservazioni“

ELEKTRIZITÄTSVERBRAUCH
CONSUMMATION D'ENERGIE ELECTRIQUE

1 Industrieverbrauch für die Gewinnung und Bearbeitung fester Brennstoffe

1 Consommation de l'industrie pour l'extraction et la préparation des combustibles solides

2 Verbrauch der Eisen- und Stahlindustrie

2 Consommation de l'industrie sidérurgique

3 Verbrauch der NE-Metallindustrie

3 Consommation de l'industrie des métaux non ferreux

4 Verbrauch der eisen- und metallverarbeitenden Industrie

4 Consommation de l'industrie mécanique et électromécanique

5 Verbrauch der chemischen Industrie

5 Consommation de l'industrie chimique

6 Verbrauch der Industrie der Steine und Erden, einschl. Glas und Keramik-industrie

6 Consommation de l'industrie du verre, de la céramique et des matériaux de construction

 GWh (10⁴ kWh)

	Gemeinschaft Communauté	Deutsch- land (B.R.)	France	Italia	Neder- land	Belgique België	Luxem- bourg	Gemeinschaft Communauté	Deutsch- land (B.R.)	France	Italia	Neder- land	Belgique België	Luxem- bourg	
	1 — Consomm. de l'industrie des combustibles solides							2 — Consommation de l'industrie sidérurgique							
1961	15 475	9 322	3 508	78	871	1 696	—	30 407	12 273	7 927	6 077	700	2 294	1 136	1961
1962	16 086	9 842	3 523	82	948	1 691	—	31 435	12 539	8 174	6 218	787	2 524	1 193	1962
1963	16 261	10 158	3 377	73	984	1 669	—	32 980	12 950	8 690	6 525	889	2 661	1 265	1963
1961	4	3 990	2 421	903	17	224	425	7 819	3 068	2 084	1 561	181	621	304	4
1962	1	4 094	2 499	900	21	245	429	8 018	3 162	2 161	1 556	193	656	290	1
	2	3 938	2 383	869	22	234	430	7 713	3 046	2 044	1 526	194	614	289	2
	3	3 887	2 419	838	19	226	385	7 682	3 170	1 896	1 642	197	581	296	3
	4	4 167	2 541	916	20	243	447	8 022	3 161	2 173	1 494	203	673	318	4
1963	1	4 058	2 592	762	17	259	428	8 245	3 309	2 234	1 525	211	649	317	1
	2	3 928	2 410	843	19	242	414	8 148	3 066	2 198	1 703	219	656	306	2
	3	3 999	2 512	839	19	233	396	7 940	3 184	1 921	1 646	218	652	319	3
	4	4 276	2 644	933	18	250	431	8 647	3 391	2 337	1 651	241	704	323	4
	3 — Consommation de l'industrie des métaux non ferreux							4 — Consomm. de l'industrie mécanique et électromécanique							
1961	15 881	5 040	8 100	2 042	85	604	10	19 810	9 493	4 316	4 302	997	695	7	1961
1962	16 021	5 015	8 168	2 194	81	552	11	21 589	10 201	4 758	4 731	1 063	828	8	1962
1963	16 614	5 707	8 031	2 148	100	615	13	23 044	10 826	5 235	4 946	1 127	902	8	1963
1961	4	4 055	1 249	2 114	508	20	161	5 317	2 541	1 131	1 176	274	193	2	4
1962	1	3 834	1 209	1 961	494	21	147	5 691	2 693	1 332	1 185	274	205	2	1
	2	4 051	1 234	2 115	548	20	131	5 201	2 370	1 143	1 235	258	193	2	2
	3	4 097	1 277	2 093	586	18	120	4 735	2 339	927	1 026	241	200	2	3
	4	4 039	1 295	1 999	566	22	154	5 962	2 799	1 356	1 285	290	230	2	4
1963	1	3 871	1 371	1 845	475	23	154	6 264	2 944	1 506	1 275	312	225	2	1
	2	4 285	1 440	2 100	562	24	155	5 524	2 506	1 266	1 266	259	225	2	2
	3	4 273	1 486	2 069	544	25	146	5 012	2 483	987	1 068	251	221	2	3
	4	4 185	1 410	2 017	567	28	160	6 244	2 893	1 476	1 337	305	231	2	4
	5 — Consommation de l'industrie chimique							6 — Consommation de l'industrie du verre, etc.							
1961	47 994	23 368	10 034	9 742	2 865	1 926	59	12 475	5 372	2 596	3 390	323	773	21	1961
1962	50 890	24 463	10 541	10 642	3 095	2 085	64	13 666	5 779	2 778	3 859	359	868	23	1962
1963	55 471	26 196	11 657	11 830	3 324	2 390	74	14 420	6 000	2 981	4 085	397	930	27	1963
1961	4	12 329	5 876	2 535	2 657	711	534	3 156	1 387	693	825	83	173	5	4
1962	1	12 071	5 808	2 478	2 513	722	533	3 009	1 235	675	815	82	197	5	1
	2	12 722	6 059	2 755	2 650	749	495	3 529	1 461	710	1 038	91	224	5	2
	3	13 060	6 302	2 639	2 806	796	503	3 575	1 561	671	1 026	92	219	6	3
	4	13 037	6 294	2 669	2 673	828	554	3 553	1 522	722	980	94	228	7	4
1963	1	12 475	5 985	2 458	2 662	728	623	2 828	1 108	643	845	76	150	6	1
	2	13 926	6 409	3 056	2 995	842	608	3 790	1 596	773	1 041	106	268	6	2
	3	14 413	6 783	3 053	3 132	853	574	3 904	1 679	755	1 091	106	266	7	3
	4	14 657	7 019	3 090	3 041	901	585	3 898	1 617	810	1 108	109	246	8	4

VERBRUIK VAN ELEKTRISCHE ENERGIE
CONSUMO DI ENERGIA ELETTRICA

1 Industrieverbruik voor de winning en bewerking van vaste brandstoffen

1 Consumo dell'industria per l'estrazione e preparazione di combustibili solidi

2 Verbruik van de ijzer- en staalindustrie

2 Consumo dell'industria siderurgica

3 Verbruik van de non-ferro metallurgische industrie

3 Consumo dell'industria dei metalli non ferrosi

4 Verbruik van de metaalverwerkende industrie

4 Consumo dell'industria meccanica e elettromeccanica

5 Verbruik van de chemische industrie

5 Consumo dell'industria chimica

6 Verbruik van de glas-, keramiek- en bouwmaterialenindustrie

6 Consumo dell'industria del vetro, della ceramica e dei materiali da costruzione

Siehe „Anmerkungen“ — Voir „Observations“ — Zie „Opmerkingen“ — Vedi „Osservazioni“

ELEKTRIZITÄTSVERBRAUCH

- 1 Verbrauch der Textilindustrie
- 2 Verbrauch der Holz- und Papierindustrie
- 3 Verbrauch der Nahrungs- und Genussmittelindustrie
- 4 Verbrauch der sonstigen Industrien
- 5 Gesamtverbrauch im „Verkehrs“-Sektor
- 6 Verwendung im Haushalt, Handwerk, Handel und Sonstiges

CONSUMMATION D'ENERGIE ELECTRIQUE

- 1 Consommation de l'industrie textile
- 2 Consommation de l'industrie du bois et du papier
- 3 Consommation de l'industrie alimentaire et des stimulants
- 4 Consommation des autres industries non dénommées ailleurs
- 5 Consommation totale du secteur « Transports »
- 6 Usages domestiques, artisanat, commerce et autres

GWh (10⁶ kWh)

	Gemeinschaft Communauté	Deutsch- land (B.R.)	France	Italia	Neder- land	Belgique België	Luxem- bourg	Gemeinschaft Communauté	Deutsch- land (B.R.)	France	Italia	Neder- land	Belgique België	Luxem- bourg		
1 — Consommation de l'industrie textile								2 — Consommation de l'industrie du bois et du papier								
1961	12 066	4 170	3 298	3 011	721	860	6	11 610	4 775	3 358	2 117	912	446	2	1961	
1962	12 694	4 303	3 505	3 239	745	896	6	12 448	5 013	3 602	2 424	942	465	2	1962	
1963	13 260	4 503	3 759	3 244	778	969	7	13 399	5 280	3 907	2 660	1 051	498	3	1963	
1961	4	3 239	1 098	906	801	192	240	2	3 045	1 223	916	552	232	121	1 4	1961
1962	1	3 309	1 147	945	799	192	224	2	3 137	1 268	948	569	227	124	1 1	1962
	2	3 117	1 021	865	839	176	215	1	3 049	1 190	908	606	234	111	0 2	
	3	2 769	976	699	719	178	196	1	2 934	1 238	754	615	227	100	0 3	
	4	3 499	1 159	996	882	199	261	2	3 328	1 317	992	634	254	130	1 4	
1963	1	3 372	1 197	1 013	718	207	235	2	3 388	1 336	1 018	645	262	126	1 1	1963
	2	3 336	1 057	949	898	181	250	1	3 267	1 244	991	653	255	124	0 2	
	3	2 957	1 045	752	753	183	222	2	3 170	1 333	835	632	251	118	1 3	
	4	3 595	1 204	1 045	875	207	262	2	3 574	1 367	1 063	730	283	130	1 4	
3 — Consomm. de l'industrie alimentaire et des stimulants								4 — Consomm. des autres industries non dénommées ailleurs								
1961	7 595	2 545	1 666	2 062	832	486	4	9 494	2 282	4 262	1 969	112	860	9	1961	
1962	7 972	2 684	1 779	2 148	847	510	4	10 171	2 344	4 857	1 836	130	995	9	1962	
1963	8 571	2 924	1 930	2 264	889	560	4	10 636	2 440	4 841	2 196	143	1 007	9	1963	
1961	4	2 455	826	596	649	227	156	1	2 564	591	1 134	479	34	323	3 4	1961
1962	1	1 723	587	402	435	189	109	1	2 655	608	1 262	497	33	252	3 1	1962
	2	1 713	589	377	430	206	110	1	2 397	554	1 138	447	33	223	2 2	
	3	2 098	634	374	740	219	130	1	2 385	569	1 119	446	30	200	1 3	
	4	2 438	874	626	543	233	161	1	2 734	613	1 338	446	34	300	3 4	
1963	1	1 864	628	447	465	197	126	1	2 706	635	1 213	571	35	250	2 1	1963
	2	1 878	627	405	491	216	138	1	2 569	570	1 202	508	36	250	3 2	
	3	2 252	698	420	741	237	155	1	2 491	595	1 102	511	36	245	2 3	
	4	2 577	971	658	567	239	141	1	2 870	640	1 324	606	36	262	2 4	
5 — Consommation totale du secteur « Transports »								6 — Usages domestiques, artisanat, commerce et autres								
1961	12 279	3 873	3 720	3 279	755	625	27	68 301	28 970	16 997	13 206	6 398	2 621	109	1961	
1962	13 299	4 294	4 124	3 467	735	649	30	77 601	32 858	19 312	15 072	7 272	2 967	120	1962	
1963	14 274	4 763	4 456	3 600	735	689	31	87 615	36 986	22 127	16 880	8 170	3 321	131	1963	
1961	4	3 283	1 062	995	849	203	167	7	19 640	8 174	5 138	3 520	2 058	719	31 4	1961
1962	1	3 348	1 056	1 031	878	205	170	8	21 032	8 579	5 334	4 193	2 066	831	29 1	1962
	2	3 116	984	953	842	176	155	6	17 124	7 569	4 175	3 147	1 524	680	29 2	
	3	3 243	1 057	1 009	851	167	152	7	16 921	7 483	3 980	3 332	1 454	643	29 3	
	4	3 592	1 197	1 131	896	187	172	9	22 524	9 227	5 823	4 400	2 228	813	33 4	
1963	1	3 731	1 233	1 156	940	210	183	9	25 124	10 373	6 378	4 950	2 403	986	34 1	1963
	2	3 349	1 078	1 060	877	169	158	7	19 088	8 347	4 668	3 600	1 655	787	31 2	
	3	3 484	1 189	1 069	887	166	166	7	18 734	8 196	4 519	3 660	1 638	691	30 3	
	4	3 710	1 263	1 171	896	190	182	8	24 669	10 070	6 562	4 670	2 474	857	36 4	

VERBRUIK VAN ELEKTRISCHE ENERGIE

- 1 Verbruik van de textielindustrie
- 2 Verbruik van hout- en papierindustrie
- 3 Verbruik van de voedings- en genotmiddelenindustrie
- 4 Verbruik van de overige industrie
- 5 Totaalverbruik van de „Vervoer“-sector
- 6 Gebruik van gezinshuishoudingen, ambacht, handel en andere verbruikers

CONSUMO DI ENERGIA ELETTRICA

- 1 Consumo dell'industria tessile
- 2 Consumo dell'industria del legno e della carta
- 3 Consumo dell'industria alimentare e dei stimolanti
- 4 Consumo delle altre industrie non specificate altrove
- 5 Consumo totale del settore « Trasporti »
- 6 Usi domestici, artigianato, commercio e altri

Siehe „Anmerkungen“ — Voir „Observations“ — Zie „Opmerkingen“ — Vedi „Osservazioni“

HERKÖMLICHE WÄRMEKRAFTWERKE
Umgewandelte Brennstoffe und aus ihnen gewonnene
(Netto-)Erzeugung elektrischer Energie

CENTRALES THERMIQUES CLASSIQUES
Combustibles transformés et production dérivée (nette)
d'énergie électrique

1 Steinkohle und ältere Braunkohle
2 Jüngere Braunkohle und Torf
3 Heiz- und Dieselöl
4 Erdgas

1 Houille et lignite ancien
2 Lignite récent et tourbe
3 Fuel-oil et gasoil
4 Gaz naturel

	Gemeinschaft Communité	Deutschland (B.R.)	France	Italia	Nederland	Belgique België	Luxemburg	Gemeinschaft Communité	Deutschland (B.R.)	France	Italia	Nederland	Belgique België	Luxemburg			
1 — Houille et lignite ancien																	
1 000 t								GWh									
1960	53 670	29 356	11 654	558	5 436	6 626	40	103 146	59 244	20 653	877	11 869	10 503	.	1960		
1961	57 350	30 635	13 261	1 074	5 744	6 600	36	113 548	63 706	24 383	1 806	12 632	11 021	.	1961		
1962	64 128	33 325	16 503	1 167	5 959	7 140	34	129 677	70 752	30 945	2 304	13 344	12 332	.	1962		
1963	63 686	34 850	14 736	724	5 760	7 583	33	130 384	74 935	28 361	1 280	13 104	12 650	54	1963		
1962	1	16 014	8 586	3 663	384	1 540	1 832	.	32 834	18 462	6 858	846	3 507	3 161	1	1962	
	2	13 255	7 355	2 665	210	1 400	1 617	.	26 778	15 492	5 034	382	3 075	2 795	2		
	3	14 982	7 803	3 945	187	1 400	1 639	.	29 779	16 109	7 452	325	3 062	2 831	3		
	4	19 877	9 581	6 230	386	1 619	2 052	.	40 286	20 689	11 601	751	3 700	3 545	4		
1963	1	18 896	9 821	5 072	301	1 579	2 110	13	38 898	21 360	9 728	608	3 612	3 570	20	1	1963
	2	13 602	7 753	2 593	107	1 338	1 805	6	27 358	16 258	4 891	174	3 019	3 006	10	2	
	3	13 807	7 899	2 709	182	1 355	1 658	4	27 780	16 588	5 172	265	2 993	2 755	7	3	
	4	17 381	9 377	4 362	134	1 488	2 010	10	36 348	20 729	8 570	233	3 480	3 319	17	4	
1964	1	19 145	9 945	5 448	290	1 481	1 976	5	39 911	21 868	10 570	600	3 561	3 304	8	1	1964
2 — Lignite récent et tourbe																	
1 000 t								GWh									
1960	48 450	46 881	856	713	—	—	—	29 617	28 695	308	614	—	—	—	1960		
1961	51 432	48 415	1 454	1 563	—	—	—	32 648	30 415	681	1 552	—	—	—	1961		
1962	55 871	52 848	1 297	1 726	—	—	—	35 726	33 318	659	1 749	—	—	—	1962		
1963	59 221	57 207	842	1 172	—	—	—	38 706	37 069	440	1 197	—	—	—	1963		
1962	1	13 599	12 863	300	436	—	—	8 707	8 106	132	469	—	—	—	1	1962	
	2	12 395	11 765	291	339	—	—	7 798	7 329	141	328	—	—	—	2		
	3	13 681	12 819	418	444	—	—	8 758	8 054	234	470	—	—	—	3		
	4	16 196	15 401	288	507	—	—	10 463	9 829	152	482	—	—	—	4		
1963	1	15 998	15 413	275	310	—	—	10 268	9 820	129	319	—	—	—	1	1963	
	2	12 915	12 566	176	173	—	—	8 373	8 106	90	177	—	—	—	2		
	3	13 923	13 501	133	289	—	—	9 207	8 841	75	291	—	—	—	3		
	4	16 385	15 727	258	400	—	—	10 858	10 302	146	410	—	—	—	4		
1964	1	16 977	16 580	135	262	—	—	11 122	10 785	70	267	—	—	—	1	1964	
3 — Fuel-oil et gasoil																	
1 000 t								GWh									
1960	3 742	854	642	887	830	525	4	13 708	2 967	2 477	3 427	3 104	1 733	.	1960		
1961	5 957	1 276	839	2 340	865	622	15	22 792	4 782	3 303	9 243	3 402	2 062	.	1961		
1962	8 422	1 632	1 254	3 728	1 072	707	29	32 245	5 967	5 001	14 704	4 253	2 320	.	1962		
1963	10 406	2 264	1 649	3 864	1 553	1 024	52	40 157	8 567	6 647	15 221	6 086	3 478	158	1963		
1962	1	2 103	441	247	969	160	.	8 094	1 567	1 043	3 866	1 094	524	.	1	1962	
	2	1 446	321	187	525	236	.	5 558	1 164	782	2 125	929	558	.	2		
	3	1 892	360	272	878	225	.	7 265	1 335	1 081	3 470	884	495	.	3		
	4	2 981	510	548	1 356	333	.	11 328	1 901	2 095	5 243	1 346	743	.	4		
1963	1	3 239	631	549	1 399	399	15	12 316	2 310	2 157	5 439	1 564	804	42	1	1963	
	2	1 910	460	235	659	329	11	7 466	1 861	937	2 604	1 298	733	33	2		
	3	2 060	532	306	641	333	13	7 942	1 985	1 258	2 535	1 301	823	40	3		
	4	3 197	641	559	1 165	492	14	12 433	2 411	2 295	4 643	1 923	1 118	43	4		
1964	1	4 741	762	796	1 584	1 222	20	15 544	2 897	3 170	6 338	1 913	1 163	63	1	1964	
4 — Gaz naturel																	
Tcal (PCI)								GWh									
1960	13 969	223	9 075	4 300	371	—	—	6 053	79	3 791	2 042	141	—	—	1960		
1961	17 150	440	11 889	4 450	371	—	—	7 494	144	5 094	2 112	144	—	—	1961		
1962	19 952	547	13 230	5 812	363	—	—	8 597	178	5 773	2 501	145	—	—	1962		
1963	19 106	1 794	11 770	5 192	350	—	—	8 151	612	5 168	2 229	142	—	—	1963		
1962	1	5 012	156	3 345	1 420	91	—	2 165	54	1 473	602	36	—	—	1	1962	
	2	4 709	131	3 295	1 192	91	—	2 008	41	1 408	523	36	—	—	2		
	3	4 721	113	3 129	1 389	90	—	2 051	33	1 357	625	36	—	—	3		
	4	5 510	147	3 461	1 811	91	—	2 373	50	1 535	751	37	—	—	4		
1963	1	5 243	316	2 772	2 067	88	—	2 176	96	1 222	822	36	—	—	1	1963	
	2	5 133	419	3 436	1 191	87	—	2 185	133	1 486	531	35	—	—	2		
	3	3 434	283	2 407	657	87	—	1 484	94	1 046	309	35	—	—	3		
	4	5 296	776	3 155	1 277	88	—	2 306	289	1 414	567	36	—	—	4		
1964	1	4 754	917	2 394	1 353	90	—	1 981	321	1 081	542	37	—	—	1	1964	

CONVENTIONELE THERMISCHE CENTRALES
Omgezette brandstoffen en daarvan gewonnen (netto)
produktie van elektrische energie

CENTRALI TERMOELETTICHE TRADIZIONALI
Combustibili trasformati e produzione derivata (netta)
di energia elettrica

1 Steenkolen en oudere bruinkool
2 Jongere bruinkool en turf
3 Gasolie en stookolie
4 Aardgas

1 Carbon e lignite antica
2 Lignite recente e torba
3 Gasolio e olio combustibile
4 Gas naturale

Siehe „Anmerkungen“ — Voir „Observations“ — Zie „Opmerkingen“ — Vedi „Osservazioni“

HERKÖMLICHE WÄRMEKRAFTWERKE

Umgewandelte Brennstoffe und aus ihnen gewonnene (Netto)-Erzeugung elektrischer Energie

- 1 Erzeugte Gase
- 2 Sonstige Brennstoffe
- 3 Mittlerer spezifischer Wärmeverbrauch je kWh netto

CENTRALES THERMIQUES CLASSIQUES

Combustibles transformés et production dérivée (nette) d'énergie électrique

- 1 Gaz manufacturés
- 2 Combustibles divers
- 3 Consommation spécifique moyenne par kWh net

	Gemeinschaft Communité	Deutsch- land (B.R.)	France	Italia	Neder- land	Belgique België	Luxem- bourg	Gemeinschaft Communité	Deutsch- land (B.R.)	France	Italia	Neder- land	Belgique België	Luxem- bourg		
1 — Gaz manufacturés																
Tcal (PCI)								GWh								
1960	46 963	16 186	16 255	1 620	1 202	6 648	5 052	13 099	4 687	4 415	453	465	1 711	1 368	1960	
1961	44 790	14 314	16 392	1 830	1 053	6 340	4 861	12 868	4 193	4 571	587	426	1 697	1 394	1961	
1962	38 606	10 411	14 940	2 011	971	5 820	4 453	11 957	3 467	4 513	627	417	1 593	1 340	1962	
1963	36 823	11 294	13 005	2 302	1 019	5 293	3 910	11 016	3 541	3 823	639	457	1 489	1 067	1963	
1962	1	9 636	2 489	3 882	464	252	1 397	1 152	2 972	824	1 159	152	109	382	346	1962
	2	9 530	2 730	3 625	389	225	1 533	1 028	2 906	912	1 041	126	96	419	312	2
	3	9 681	2 899	3 361	566	250	1 503	1 102	3 013	967	1 012	183	108	412	331	3
	4	9 759	2 293	4 072	592	244	1 387	1 171	3 066	764	1 301	166	104	380	350	4
1963	1	9 306	2 898	3 452	591	176	1 229	960	2 695	843	1 005	165	78	340	264	1
	2	9 341	3 042	3 196	566	237	1 349	951	2 743	907	930	157	106	382	261	2
	3	8 814	2 620	3 012	524	270	1 368	1 020	2 716	877	890	154	122	389	284	3
	4	9 362	2 734	3 345	621	336	1 347	979	2 862	914	998	163	151	378	258	4
1964	1	9 762	2 666	3 697	517	384	1 510	988	2 987	889	1 097	150	175	413	263	1
2 — Combustibles divers																
Tcal (PCI)								GWh								
1960	1 874	1 700	—	15	159	—	—	504	437	—	13	54	—	—	1960	
1961	2 054	1 700	—	204	150	—	—	603	446	—	105	52	—	—	1961	
1962	1 864	1 500	—	211	153	—	—	548	390	—	103	55	—	—	1962	
1963	1 937	1 600	—	200	137	—	—	583	433	—	100	50	—	—	1963	
1962	1	478	384	—	53	41	—	140	99	—	26	15	—	—	1	
	2	461	368	—	53	40	—	135	95	—	26	14	—	—	2	
	3	453	367	—	52	34	—	133	96	—	25	12	—	—	3	
	4	472	381	—	53	38	—	140	100	—	26	14	—	—	4	
1963	1	593	510	—	50	33	—	173	136	—	25	12	—	—	1	
	2	427	340	—	50	37	—	130	91	—	25	14	—	—	2	
	3	455	375	—	50	30	—	139	103	—	25	11	—	—	3	
	4	462	375	—	50	37	—	141	103	—	25	13	—	—	4	
1964	1	467	375	—	50	42	—	154	111	—	25	18	—	—	1	
3 — Consommation spécifique moyenne par kWh net																
kcal/kWh																
1960	3 000	3 060	2 830	2 670	2 940	3 180	3 930	1960								
1961	2 890	2 990	2 720	2 550	2 870	3 060	3 770	1961								
1962	2 820	2 920	2 630	2 560	2 810	2 930	3 710	1962								
1963	2 780	2 870	2 580	2 550	2 760	2 860	3 630	1963								
1962	1	2 810	2 910	2 630	2 540	2 780	2 920	3 720	1							
	2	2 850	2 950	2 620	2 510	2 850	2 940	3 700	2							
	3	2 840	2 960	2 620	2 540	2 860	2 940	3 710	3							
	4	2 790	2 880	2 640	2 610	2 760	2 920	3 710	4							
1963	1	2 810	2 900	2 620	2 590	2 780	2 880	3 660	1							
	2	2 810	2 890	2 620	2 530	2 790	2 860	3 610	2							
	3	2 800	2 880	2 580	2 560	2 810	2 850	3 550	3							
	4	2 720	2 820	2 520	2 520	2 700	2 870	3 700	4							
1964	1	2 730	2 820	2 570	2 520	2 680	2 900	3 640	1							

CONVENTIONELE THERMISCHE CENTRALES

Omgezette brandstoffen en daarvan gewonnen (netto) produktie van elektrische energie

- 1 Gemaakt Gas
- 2 Overige brandstoffen
- 3 Gemiddeld specifisch warmteverbruik per kWh netto

CENTRALI TERMOELETTRICHE TRADIZIONALI

Combustibili trasformati e produzione derivata (netta) di energia elettrica

- 1 Gas manufatti
- 2 Altri combustibili
- 3 Consumo specifico medio per kWh netto

Siehe „Anmerkungen“ — Voir „Observations“ — Zie „Opmerkingen“ — Vedi „Osservazioni“

WASSERKRAFTWERKE

CENTRALES HYDRAULIQUES

1 Koeffizient der Erzeugungsmöglichkeit
2 Speicherausfüllungsgrad, am Ende des Zeitraums
3 Arbeitsaufwand der Pumpspeicherwerke

1 Coefficient de productibilité
2 Coefficient de remplissage des réservoirs, en fin de période
3 Energie absorbée par les centrales de pompage

	Gemeinschaft Communauté	Deutschland (B.R.)	France	Italia	Gemeinschaft Communauté	Deutschland (B.R.)	France	Italia	Gemeinschaft Communauté	Deutschland (B.R.)	France	Italia	Luxemburg		
	1 — Coefficient de productibilité				2 — Coef. de rempl. des réservoirs				3 — Energie absorbée par les cent. de pompage						
					%				GWh						
1961	1,06	1,01	1,05	1,08	59	70	57	61	1 979	1 424	152	403	—	1961	
1962	0,96	0,95	0,93	0,98	50	19	51	51	2 344	1 628	158	469	89	1962	
1963	1,14	0,94	1,16	1,17	71	46	66	77	3 104	1 692	226	563	623	1963	
1962 VI	1,07	1,06	1,05	1,09	71	83	76	65	240	150	44	71	—	VI 1962	
VII	0,95	1,04	0,87	1,00	78	93	82	74	185	142	16	27	—	VII	
VIII	0,89	0,91	0,80	0,97	80	84	83	77	170	136	3	31	—	VIII	
IX	0,71	0,79	0,63	0,74	72	60	74	70	170	149	1	20	—	IX	
X	0,59	0,65	0,46	0,68	60	36	64	58	194	155	1	27	11	X	
XI	0,82	0,55	0,59	1,10	58	20	58	60	241	159	3	59	20	XI	
XII	0,82	0,65	0,81	0,91	50	19	51	51	297	178	9	52	58	XII	
1963 I	0,94	0,54	0,87	1,16	39	7	38	42	282	162	11	60	49	I 1963	
II	0,75	0,43	0,61	1,02	29	4	25	33	224	137	8	48	31	II	
III	1,01	0,86	1,14	0,93	28	27	31	27	257	184	9	52	12	III	
IV	1,27	1,08	1,32	1,19	37	55	42	34	288	160	23	70	35	IV	
V	1,12	1,03	1,11	1,15	54	70	57	50	332	160	40	71	61	V	
VI	1,22	1,06	1,31	1,18	78	84	84	73	332	160	67	43	62	VI	
VII	1,16	0,97	1,19	1,19	87	85	90	85	267	143	27	48	49	VII	
VIII	1,25	1,02	1,35	1,23	93	85	94	92	252	134	9	54	55	VIII	
IX	1,24	1,09	1,32	1,23	89	85	91	87	230	130	7	29	64	IX	
X	0,99	1,08	0,88	1,07	80	75	77	83	212	109	8	32	63	X	
XI	1,43	1,10	1,53	1,42	84	77	83	86	218	113	10	32	63	XI	
XII	1,07	0,80	0,93	1,24	71	46	66	77	210	100	7	24	79	XII	
1964 I	0,73	0,55	0,58	0,97	51	25	47	56	215	102	3	30	80	I 1964	
II	0,79	0,76	0,69	0,94	42	18	43	43	194	100	3	30	61	II	
III	0,99	0,81	1,05	0,98	37	26	41	34	274	147	7	42	78	III	
IV	1,05	0,92	1,08	1,06	39	34	43	35	276	117	16	46	97	IV	
V		1,09	1,13		56	75	63	50		133	60		93	V	

HYDRAULISCHE CENTRALES

CENTRALI IDROELETTRICHE

1 Produceerbaarheidscoëfficient
2 Vullingscoëfficient der spaarbekens, einde van de periode
3 Energieverbruik van de pompcentrales

1 Coefficiente di productibilità
2 Coefficiente di riempimento dei serbatoi, a fine periodo
3 Energia assorbita dal pompaggio

AUFTEILUNG DER GESAMTEN ELEKTRIZITÄTSERZEUGUNG NACH EINGESETZTEN ENERGIETRÄGERN
Gemeinschaft

REPARTITION DE LA PRODUCTION TOTALE D'ELECTRICITE SELON LES SOURCES D'ENERGIE UTILISEES
Communauté

	Wasserkr. Hydraul	Erdw. Géoch.	Kerneng. Nucléaire	Gesamt (W+E+K) Total (H+G+N)	Herkömlische Wärmekraft							Gesamte Netto- Erzeug. Product. totale nette	
					Thermique classique								
					Steink. Charbon	jüng. Brk. Lg. récent	Heizöl Fuel-oil	Erdgas Gaz nat.	Erzgt. Gas Gaz manuf.	Sonstige Autres	Gesamt Total		
1961	32,6	0,8	0,1	33,5	39,9	11,4	8,1	2,5	4,4	0,2	66,5	100	1961
1962	28,3	0,7	0,2	29,2	41,9	11,6	10,4	2,8	3,9	0,2	70,8	100	1962
1963	30,5	0,7	0,3	31,5	39,0	11,6	12,0	2,4	3,3	0,2	68,5	100	1963
1962 1	29,3	0,7	0,2	30,2	42,0	11,1	10,2	2,7	3,7	0,2	69,8	100	1 1962
2	36,9	0,8	0,2	37,9	37,0	10,7	7,6	2,7	4,0	0,2	62,1	100	2
3	28,5	0,8	0,1	29,4	41,3	12,1	10,0	2,8	4,2	0,2	70,6	100	3
4	20,0	0,7	0,2	20,9	47,3	12,2	13,2	2,7	3,6	0,2	79,1	100	4
1963 1	22,7	0,7	0,2	23,6	44,7	11,8	14,1	2,5	3,1	0,2	76,4	100	1 1963
2	37,5	0,8	0,2	38,5	34,9	10,7	9,5	2,7	3,5	0,2	61,5	100	2
3	35,6	0,8	0,3	36,7	35,7	11,8	10,2	1,9	3,5	0,2	63,3	100	3
4	27,7	0,7	0,3	28,7	39,9	11,9	13,7	2,5	3,1	0,2	71,3	100	4
1964 1	22,0	0,7	0,7	23,4	42,6	11,9	16,6	2,1	3,2	0,2	76,6	100	1 1964

	Waterkr. Idroel.	Aardw. Geot.	Kerneng. Nucl.	Totaal (W+A+K) Totale (I+G+N)	Conventionele thermische				Termoeletrica tradizionale			Totaal netto- prod. Produz. totale netta	
					Thermique classique								
					Steenk. Carboni	Jong. Brk. Lg. rec.	Stookolie Olio comb.	Aardgas Gas nat.	Gem. Gas Gas manuf.	Overige Altri	Totaal Totale		
1961	32,6	0,8	0,1	33,5	39,9	11,4	8,1	2,5	4,4	0,2	66,5	100	1961
1962	28,3	0,7	0,2	29,2	41,9	11,6	10,4	2,8	3,9	0,2	70,8	100	1962
1963	30,5	0,7	0,3	31,5	39,0	11,6	12,0	2,4	3,3	0,2	68,5	100	1963
1962 1	29,3	0,7	0,2	30,2	42,0	11,1	10,2	2,7	3,7	0,2	69,8	100	1 1962
2	36,9	0,8	0,2	37,9	37,0	10,7	7,6	2,7	4,0	0,2	62,1	100	2
3	28,5	0,8	0,1	29,4	41,3	12,1	10,0	2,8	4,2	0,2	70,6	100	3
4	20,0	0,7	0,2	20,9	47,3	12,2	13,2	2,7	3,6	0,2	79,1	100	4
1963 1	22,7	0,7	0,2	23,6	44,7	11,8	14,1	2,5	3,1	0,2	76,4	100	1 1963
2	37,5	0,8	0,2	38,5	34,9	10,7	9,5	2,7	3,5	0,2	61,5	100	2
3	35,6	0,8	0,3	36,7	35,7	11,8	10,2	1,9	3,5	0,2	63,3	100	3
4	27,7	0,7	0,3	28,7	39,9	11,9	13,7	2,5	3,1	0,2	71,3	100	4
1964 1	22,0	0,7	0,7	23,4	42,6	11,9	16,6	2,1	3,2	0,2	76,6	100	1 1964

TOTALE PRODUKTIE VAN ELEKTRISCHE ENERGIE ONDERSCHIEDEN NAAR INGEZETTE ENERGIEDRAGERS
Gemeenschap

RIPARTIZIONE DELLA PRODUZIONE TOTALE DI ENERGIA ELETTRICA PER FONTI UTILIZZATE
Comunità

Siehe „Anmerkungen“ — Voir „Observations“ — Zie „Opmerkingen“ — Vedi „Osservazioni“

ELEKTRIZITÄT SERZEUGUNG IN GWh
 PRODUCTION D'ENERGIE ELECTRIQUE EN GWh

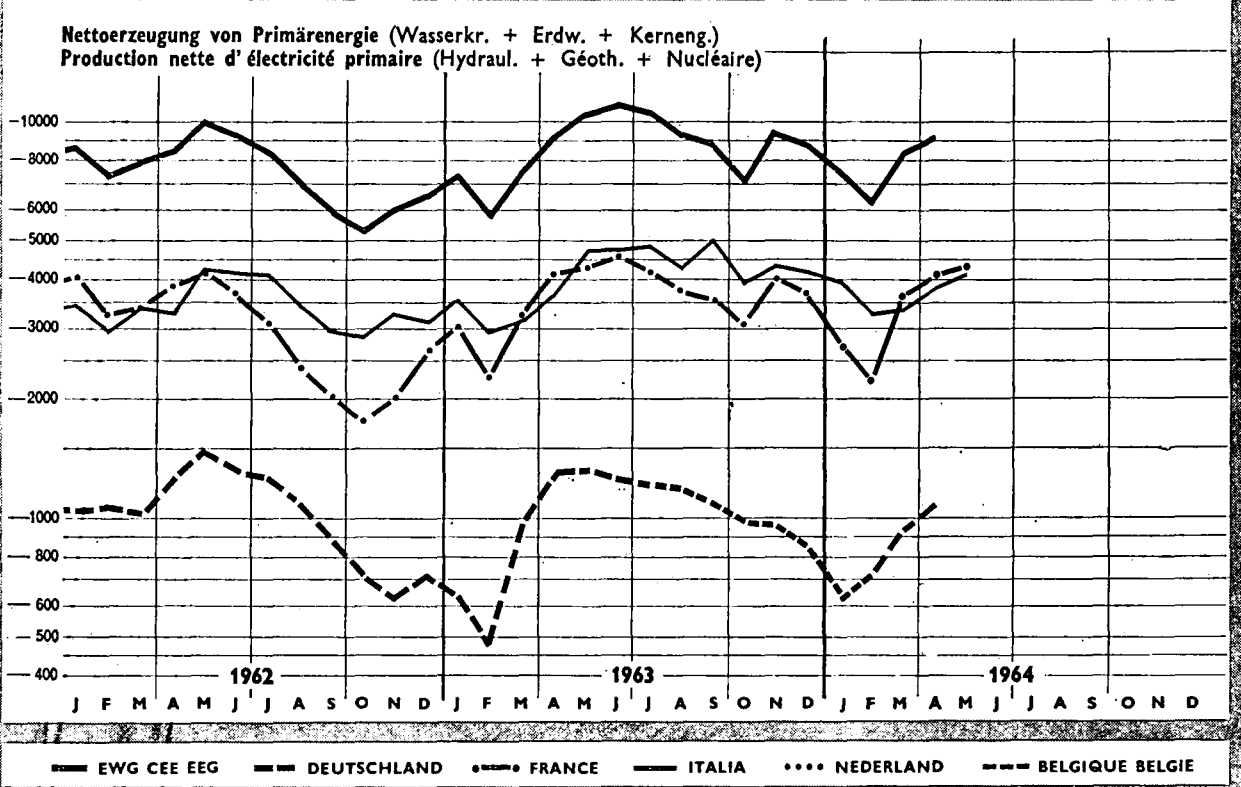
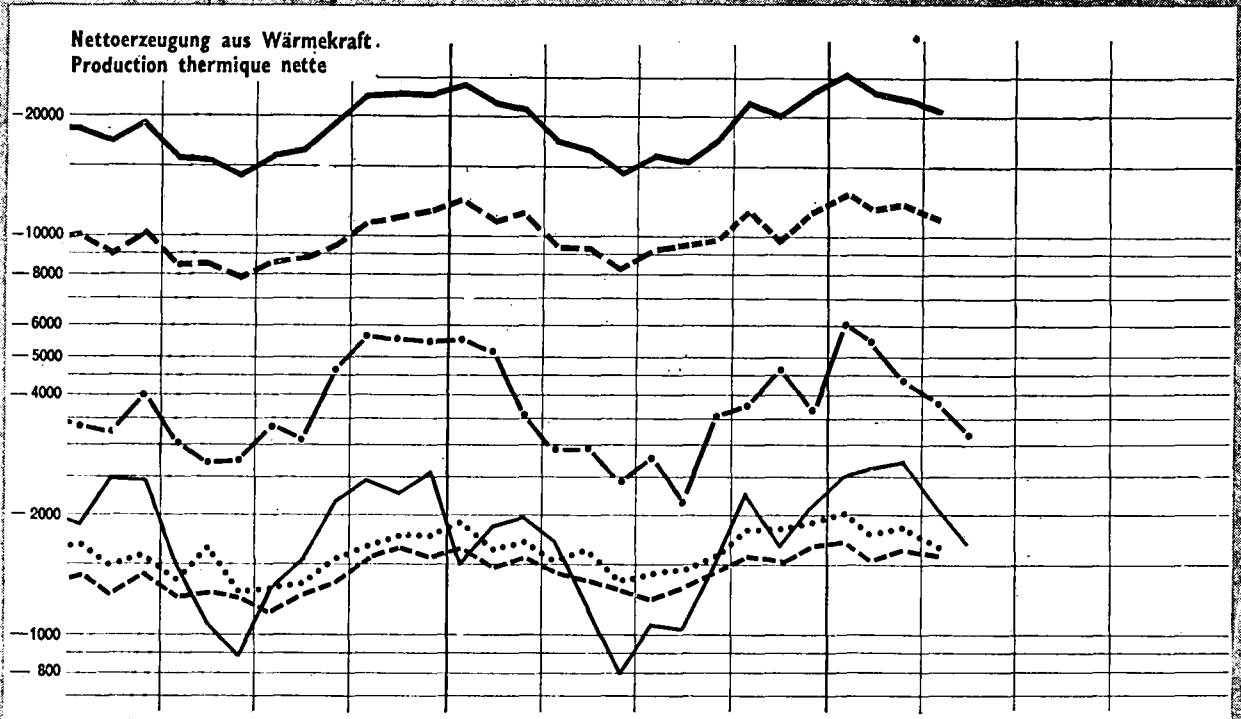

ELEKTRIZITÄT SERZEUGUNG UND -VERBRAUCH IN DER GEMEINSCHAFT IN GWh
PRODUCTION ET CONSOMMATION D'ENERGIE ELECTRIQUE DE LA COMMUNAUTE EN GWh

Für den inländischen Markt verfügbar (einschl. Verluste)
 Disponible pour le marché intérieur (pertes comprises)

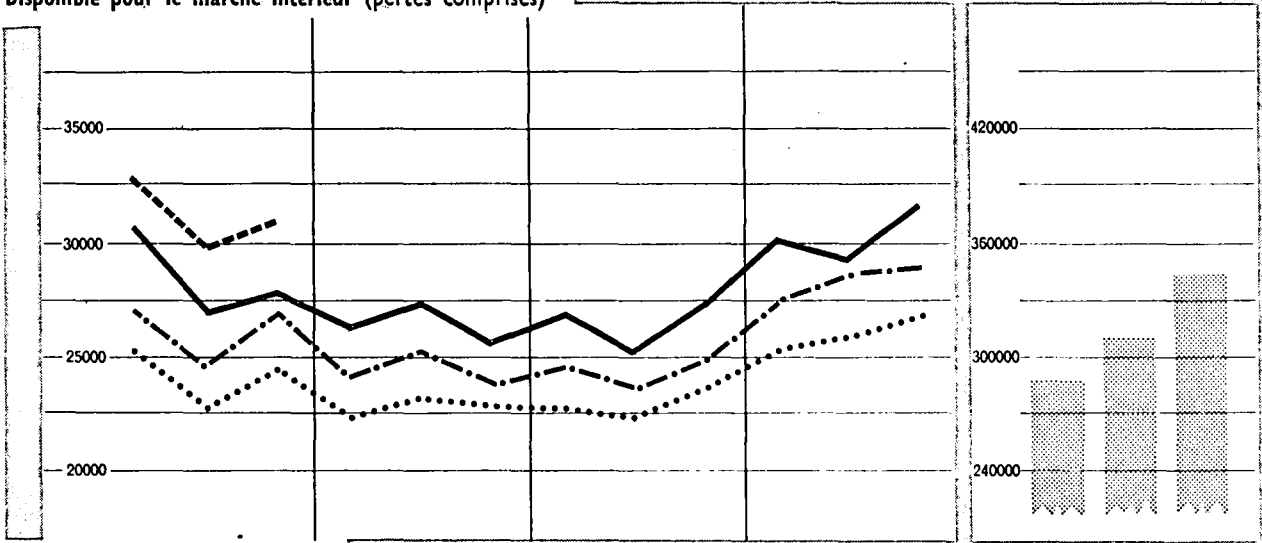

Nettoerzeugung aus Wärmekraft
 Production thermique nette

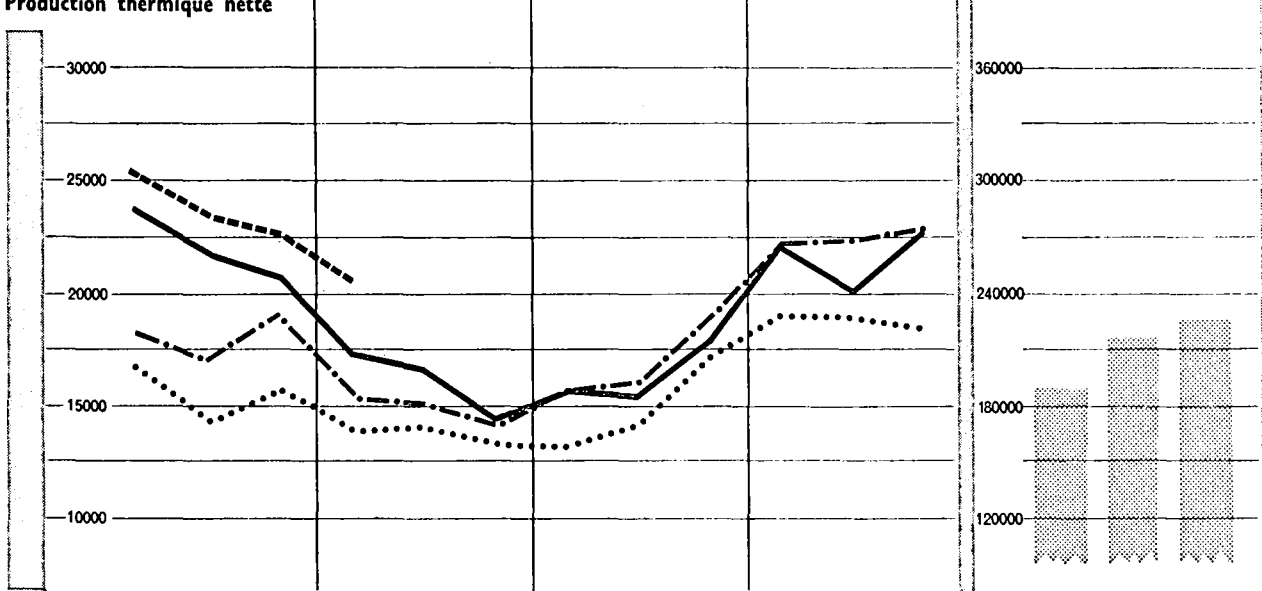

Nettoerzeugung von Primärenergie (Wasserkraft + Erdw. + Kerneng.)
 Production nette d'électricité primaire (Hydraul. + Géoth. + Nucléaire)

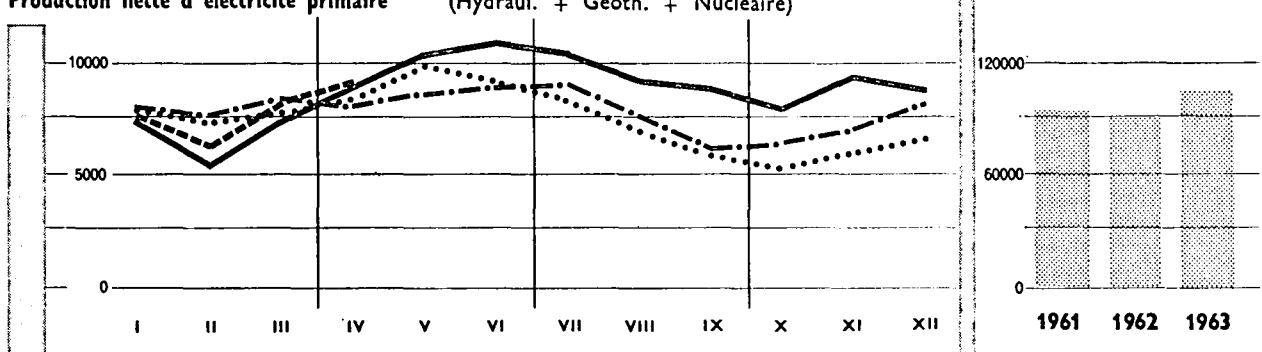

1961 1962 -.-.-.- 1963 - - - - - 1964 - - - - -

ANHANG

—

ANNEXE

—

APPENDICE

—

BIJLAGE

**GRUPPIERUNG DER IN DEN EINZELNEN REVIEREN
DER GEMEINSCHAFT ANFALLENDEN KOHLENARTEN**
**GROUPEMENT DES CATEGORIES DE HOUILLE
DANS LES BASSINS DE LA COMMUNAUTE**

	Gruppe I - Groupe I Gruppo I - Groep I		Gruppe II - Groupe II Gruppo II - Groep II		Gruppe III - Groupe III Gruppo III - Groep III		Gruppe IV - Groupe IV Gruppo IV - Groep IV		Gruppe V - Groupe V Gruppo V - Groep V		Gruppe VI - Groupe VI Gruppo VI - Groep VI		Gruppe VII - Groupe VII Gruppo VII - Groep VII	
		% *)		% *)		% *)		% *)		% *)		% *)		% *)
DEUTSCHLAND (B.R.)														
Ruhr	Anthrazit	7—10	Anthrazit B	10—12	Esskohlen	14—17	Esskohlen	16—20	Fettkohlen	18—30	Gaskohlen Gasflamm- kohlen	28—35 33—40	—	—
Aachen	Anthrazit	<10	Magerkohlen	10—14	Esskohlen	14—16	3/4 Fett- kohlen	16—19	Fettkohlen	>19	—	—	—	—
Niedersachsen	Anthrazit	6—9	Magerkohlen	9—12	Esskohlen	13—18	—	—	Fettkohlen	19—24	—	—	—	—
Saar	—	—	—	—	—	—	—	—	—	—	Fett A, Fett B Flamm- kohlen	33—40 37—42	Oberste Flamm- kohlen	40—43
FRANCE														
Nord/Pas-de-Calais	Anthra- citeux A	<10	Maigres Anthraciteux	10—14	1/2 Gras	14—18	—	—	Gras et 3/4 Gras	>18	Flénus	>30	—	—
Lorraine	—	—	—	—	—	—	—	—	—	—	Gras A Gras B Flambants gras	35—37 36—39 39—41	Flambants secs	40—42
Auvergne	Anthracites	6—9	—	—	—	—	Gras courte flamme	22—26	—	—	—	—	Flambants	32—35
Dauphiné	Anthracites	5—6	—	—	—	—	—	—	—	—	—	—	—	—
Loire	—	—	Maigres	10—14	—	—	1/2 Gras	14—17	Gras	26—32	—	—	—	—
Cévennes	Anthracites	8—9	Maigres anthraciteux 1/4 Gras et maigres	9—11	1/4 Gras	13—16	1/2 Gras	16—20	Gras c. flam.	16—26	—	—	—	—
Blanzy	—	—	—	7—13	—	—	1/2 Gras Gras courte flamme	13—20 16—25	—	—	Gras	25—35	—	—
Aquitaine	—	—	—	—	—	—	—	—	Gras	26—28	Flambants gras	32—34	—	—
TALIA														
Sulcis	—	—	—	—	—	—	—	—	—	—	—	—	Secco a lunga fiamma	>40
La Thuile	Antracite	<10	—	—	—	—	—	—	—	—	—	—	—	—
NEDERLAND														
Limburg	Antraciet	8—10	Magerkolen Esskolen 1/2 Vet	10—12 12—14	Rookzwak 3/4 Vet	14—18	—	—	Vetkolen	20—25	—	—	—	—
BELGIQUE/BELGIE														
Campine/Kempen	—	—	—	—	—	—	3/4 Gras 3/4 Vetkool	18—20	Gras A Vetkool A	20—28	Gras B Vetkool B	>28	—	—
Bassin Sud/Zuiderbekkens	Anthracites Antraciet	<10	Maigres Magerkool	10—14	1/2 Gras 1/2 Vetkool	14—18	3/4 Gras 3/4 Vetkool	18—20	Gras A Vetkool A	20—28	Gras B Vetkool B	>28	—	—

**GROEPING VAN DE KOLENTOORTEN
IN DE AFZONDERLIJKE BEKKENS VAN DE GEMEENSCHAP**
**RAGGRUPPAMENTO DELLE CATEGORIE DI CARBON
FOSSILE ESTRATTO NEI BACINI DELLA COMUNITA**

DEFINITION DER KOHLENSORTEN

DEFINITION DES SORTES DE HOUILLE

	Förderkohle Tout-venant Schachtkolen Tout-venant	Stücke Criblés Stukken Grigliato	Nüsse Classés Noten Pezzatura	Gewaschene Feinkohle Fines lavées Gewassen fijnkool Fini lavati	Ungewaschene Feinkohle Fines brutes Ongewassen fijnkool Fini grezzi	Staub Poussiers Stofkolen Polverone	Mittelgut Mixtes Mixte Misti	Schlamm Schlamms Slik Schlamms	Sonstige Kohle Autres Diversen Altri
DEUTSCHLAND (BR)	Förderkohle einschl. Gasförder- kohle und Bestme- lierte	Stücke und Knabbeln	Nuss I-V	Gewaschene Koksfeinkohle	Ungewaschene und trocken aufberei- tete Feinkohle	Staubkohle	Mittelgut I und II Nachwaschkohle	Schlammkohle Filterschlamm	
FRANCE	Tout-venant	Gros criblés Criblés Petits criblés	Grains Braisettes Noix, Noisettes Gailletins	Fines lavées Fines mi-lavées Fines & coke	Fines brutes	Pulvérulents Poussier 2 e	Mixtes, Barrés	Schlamms	Menus
TALIA	Tout-venant	Grigliato Grosso	Pisello, Nocetta Noce, Arancio o doppio noce	Fini lavati	Fini non lavat	Polverone	Misti	Schlamms	
NEDERLAND	Schachtkolen	Stukken, Noten o	Noten I-V Parelnoten	Gewassen fijnkool Filterslik Noten VI	Ongewassen fijnkool	Stofkolen	Mixte	Slik	
BELGIQUE/	Tout-venant	Criblés Gailletteries Gailletins (80/120)	Grains Braisettes Têtes de Moineaux Gailletins (50/80)	Fines lavées	Fines brutes	Poussiers bruts	Mixtes	Schlamms	Menus
BELGIË	Schachtkolen	Stukkolen Klumpen Brokken (80/120)	Korrels Braisetten Mussenkoppen Brokken (50/80)	Gewassen fijnkool	Ongewassen fijnkolen	Stofkolen	Mixte kolen	Schlamm	Gruiskolen

INDELING VAN DE KOLENGROOTTEN

DEFINIZIONE DEI CALIBRI DI CARBON FOSSILE

VERGLEICH DER BENENNUNGEN DER ERDÖLPRODUKTE
IN DEN LÄNDERN DER GEMEINSCHAFT

COMPARAISON DES DENOMINATIONS DES PRODUITS
PETROLIERS DANS LES DIFFERENTS PAYS DE LA COMMU-
NAUTE

No.	Bulletin Bolletino	Deutschland (B.R.)	France	Italia	Nederland	Belgique/Luxembourg België/Luxemburg
A ENERGETISCHE PRODUKTE PRODUITS ENERGETIQUES ENERGIEDRAGERS PRODOTTI ENERGETICI						
1	Flüssiggas Gaz de pétrole liquéfié Gas di petrolio liquef. Vloeibaar gas	Flüssiggas	Butane-Propane	Gas di petrolio liquef.	Vloeibaar gas	Gas de pétrole liquéfié
2	Raffineriegas Gaz de raffinerie Gas Incondensabili Raffinaderijgas	Raffineriegas	Gaz incondensable	Altri gas	Raffinaderijgas	Gaz de pétrole, autre
3	Flugbenzin Esence d'aviation Benzina avio Luchtvaartbenzine	Flugbenzin	Bases essence aviation Esence aviation	Benzina avio	Luchtvaartbrandstof (Vliegtuig-Benzina en Jet-Fuel)	Esence aviation Carburéacteur JP4
4	Motorenbenzin Esence moteur Benzina auto Motorenbenzine	Motorbenzin	Esence moteur: Supercarburant Carburant auto	Benzina auto super- carburante Benzina auto normale	Motorbenzine	Esence auto
5	Flugturbinen-Kraftstoff Carburéacteur Carboturbo Jet fuels	Flugturbinen-Kraftstoffe	Carburéacteur type essence Carburéacteur type pétrole	Carboturbo tipo benzina Carboturbo tipo petrolio		
6	Petroleum (Kerosin) Pétrole lamp. (Kéros.) Petrolio Petroleum (Kerosene)	Petroleum	Pétrole lampant	Petrolio agricolo Petrolio illuminante e altri usi	Lichtpetroleum Traktor petroleum	Pétrole Carburéacteur JP1
7	Diesel-Kraftstoff Gas-Dieselloil Gasolio Gas-Diesellole	Diesel-Kraftstoff	Gasoil Diesel marine	Gasolio nazionale Gasolio agricolo Gasolio marina	Autogasolie	Gasoil
8	Leicht- u. mittelfl. Heiz. Fueloil, fluid Olio combust. distillato Stookolie	Heizöl, leicht Heizöl, mittelschwer	Fuel oil domestique Fuel oil léger	Olio combust. fluidiss. Olio combust. semiff. Olio combustib. fluido	Gewone gasolie Huisbrand olie 1 Huisbrand olie 2	Fuel oil léger
9	Rückstands-Heizöle Fuel oil résiduel Olio combustib. denso Stookolie (zware)	Heizöl, schwer	Distillat paraffineux Fuel lourd n° 1 Fuel lourd n° 2 Fuel oil marine	Olio combustib. denso	Stookolie ca. 350° Redwood I Stookolie ca. 800° Redwood I Stookolie ca. 1 000°- 3 500° Redwood I Stookolie meer dan 3 500° Redwood I	Fuel oil résiduel
B NICHT-ENERGETISCHE PRODUKTE PRODUITS NON-ENERGETIQUES NIET-ENERGETISCHE DERIVATEN PRODOTTI NON-ENERGETICI						
10	Spezial- u. Testbenzin White spirit et essences spéciales Benzina solvente e acquaragia minerale White spirit en speciale benzines	Spezialbenzin Testbenzin	Essences spéciales White spirit	Benzina solvente Acquaragia normale	Min. terpentijn en spe- ciale benzines	Essences spéciales White spirit
11	Schmierstoffe Lubrifiants Lubrifianti Smeeroliën en vetten	Schmieröle Schmiermittel	Lubrifiants	Lubrifianti	Smeeroliën en-vetten	Huiles de graissage et autres produits lubri- fiants
12	Paraffine Paraffine Paraffina Paraffines	Paraffine Paraffin Rückstände	Paraffine Cires	Paraffina	Paraffines	Paraffines
13	Bitumen Bitumes Bitume Bitumen	Bitumen	Bitumes Cut-back et road-oil	Bitume	Bitumen	Bitumes asphaltiques
14	Einsatzprodukte für die petrochemische Weiter- verarbeitung Bases pour pétrochimie Materia prima per l'in- dustria petrochimica Grondstoffen voor de petrochemie	Rohbenzin sog. Leichtbenzin	Bases pour pétrochimie	Materia prima per l'in- dustria petrochimica	Grondstoffen voor de petrochemie	Bases pour pétrochimie
15	Andere Produkte Autres produits Altri prodotti Andere produkten	Extr. u. Rückstände Vaseline Petrolkoks Andere produkte	Distill. Gaz de France Esence straight-run Distillat léger Coke de pétrole Sous-produits divers	Coke di petrolio Pecce di petrolio Vaseline Olii bianchi Olii isolanti Altri prodotti	Andere Produkten	Brai de pétrole résiduel Autres produits

VERGELIJKING VAN DE BENAMINGEN VAN AARDOLIEPRO-
DUKTE IN DE LANDEN VAN DE GEMEENSCHAP

CONFRONTO DELLE DENOMINAZIONI DEI PRODOTTI
PETROLIFERI NEI DIVERSI PAESI DELLA COMUNITA

TITEL	TITRE	Preis Einzelnummer					Prix par numéro					Preis Jahresabonnement			Prix abonnement annuel					
		DM	Ffr	Lit.	Fl	Fb	DM	Ffr	Lit.	Fl	Fb	DM	Ffr	Lit.	Fl	Fb				
PERIODISCHE VERÖFFENTLICHUNGEN	PUBLICATIONS PERIODIQUES																			
Allgemeines Statistisches Bulletin (violett) deutsch / französisch / italienisch / niederländisch / englisch; 11 Hefte jährlich	Bulletin général de statistiques (série violette) allemand / français / italien / néerlandais / anglais 11 numéros par an	4,—	5,—	620	3,60	50	40,—	49,—	6 250	36,50	500									
Statistische Informationen (orange) deutsch / französisch / italienisch / niederländisch vierteljährlich	Informations statistiques (série orange) allemand / français / italien / néerlandais publication trimestrielle	8,—	10,—	1 250	7,25	100	28,—	34,—	4 370	25,50	350									
Statistische Grundzahlen deutsch, französisch, italienisch, niederländisch, englisch alle zwei Jahre-Ausgabe 1963-Sommer	Statistiques de base allemand, français, italien, néerlandais, anglais publication biennale-édition 1963-été	3,20	4,—	500	3,—	40	—	—	—	—	—									
Außenhandel : Monatsstatistik (rot) deutsch / französisch 11 Hefte jährlich	Commerce extérieur Statistique mensuelle (série rouge) allemand / français 11 numéros par an	4,—	5,—	620	3,60	50	40,—	49,—	6 250	36,50	500									
Außenhandel : Analytische Übersichten (rot) deutsch / französisch vierteljährlich in zwei Bänden (Import-Exporte); kann nur im Abonnement bezogen werden Einzelpreis der Jahresübersicht Jan.-Dez.: Importe Exporte	Commerce extérieur : Tableaux analytiques (série rouge) allemand / français publication trimestrielle de deux tomes (import-export); vente par abonnement seulement Fascicule annuel janv.-déc.: Importations Exportations	—	—	—	—	—	68,—	83,—	10 620	61,50	850									
Außenhandel der assoziierten Überseegebiete (rot) deutsch / französisch vierteljährlich; kann nur im Abonnement bezogen werden	Commerce extérieur : Commerce des associés d'outre-mer (série rouge) allemand / français publication trimestrielle; vente par abonnement seulement	—	—	—	—	—	—	—	—	—	—									
Kohle und sonstige Energieträger (nachtblau) deutsch / französisch / italienisch / niederländisch zweimonatlich	Charbon et autres sources d'énergie (série bleu nuit) allemand / français / italien / néerlandais publication bimestrielle	6,—	7,50	930	5,40	75	30,—	37,—	4 680	27,30	375									
Industriestatistik (blau) deutsch / französisch / italienisch / niederländisch vierteljährlich	Statistiques industrielles (série bleue) allemand / français / italien / néerlandais publication trimestrielle	6,—	7,50	930	5,40	75	18,—	22,—	2 800	16,—	225									
Eisen und Stahl (blau) deutsch / französisch / italienisch / niederländisch zweimonatlich	Sidérurgie (série bleue) allemand / français / italien / néerlandais publication bimestrielle	6,—	7,50	930	5,40	75	30,—	37,—	4 680	27,30	375									
Sozialstatistik (gelb) deutsch, französisch, italienisch, niederländisch unregelmäßig	Statistiques sociales (série jaune) allemand, français, italien, néerlandais publication irrégulière	8,—	10,—	1 250	7,25	100	24,—	29,—	3 750	22,—	300									
Agrarstatistik (grün) deutsch / französisch 6-8 Hefte jährlich	Statistiques agricoles (série verte) allemand / français 6-8 fascicules par an	6,—	7,50	930	5,40	75	30,—	37,—	4 680	27,30	375									
EINZELVERÖFFENTLICHUNGEN	PUBLICATIONS NON PERIODIQUES																			
Außenhandel nach Ländern 1953-1958 deutsch / französisch / italienisch / niederländisch / englisch	Commerce extérieur par pays 1953-1958 allemand / français / italien / néerlandais / anglais	16,—	19,50	2 500	14,50	200	—	—	—	—	—									
Internationales Warenverzeichnis für den Außenhandel (CST) deutsch, französisch, italienisch, niederländisch	Classification statistique et tarifaire pour le commerce international (CST) allemand, français, italien, néerlandais	4,—	5,—	620	3,60	50	—	—	—	—	—									
Systematisches Verzeichnis der Industrien in den Europäischen Gemeinschaften (NICE) deutsch / französisch und italienisch / niederländisch	Nomenclature des Industries établies dans les Communautés Européennes (NICE) allemand / français et italien / néerlandais	4,—	5,—	620	3,60	50	—	—	—	—	—									
Außenhandel : Länderverzeichnis deutsch / französisch / italienisch / niederländisch	Commerce ext. : Code géographique allemand / français / italien / néerlandais	4,—	5,—	620	3,60	50	—	—	—	—	—									
Einheitliches Güterverzeichnis für die Verkehrstatistik (NST) deutsch, französisch	Nomenclature uniforme de marchandises pour les Statistiques de Transport (NST) allemand, français	4,—	5,—	620	3,60	50	—	—	—	—	—									

TITEL	TITOLO	Prijs per nummer					Prezzo ogni numero					Prijs jaar-abonnement					Prezzo abbonamento annuo					
		DM	Ffr	Lit.	Fl	Fb	DM	Ffr	Lit.	Fl	Fb	DM	Ffr	Lit.	Fl	Fb	DM	Ffr	Lit.	Fl	Fb	
PERIODIEKE UITGAVEN		PUBBLICAZIONI PERIODICHE																				
Algemeen Statistisch Bulletin (paars) duits/frans/italiaans/nederlands/engels 11 nummers per jaar	Bolletino Generale di Statistiche (serie viola) tedesco/francese/italiano/olandese/inglese 11 numeri all'anno	4,—	5,—	620	3,60	50	40,—	49,—	6 250	36,50	500											
Statistische Mededelingen (oranje) duits/frans/italiaans/nederlands driemaandelijks	Informazioni Statistiche (serie arancione) tedesco/francese/italiano/olandese trimestrale	8,—	10,—	1 250	7,25	100	28,—	34,—	4 370	25,50	350											
Basisstatistieken duits, frans, italiaans, nederlands, engels tweejaarlijks - uitgave 1963 - zomer	Statistiche Generali tedesco, francese, italiano, olandese, ingl. biennale, edizione 1963 - estate	3,20	4,—	500	3,—	40	—	—	—	—	—											
Buitenlandse Handel : Maandstatistiek (rood) duits/frans 11 nummers per jaar	Commercio Estero : Statistica Mensile (serie rossa) tedesco/francese 11 numeri all'anno	4,—	5,—	620	3,60	50	40,—	49,—	6 250	36,50	500											
Buitenlandse Handel: Analyt. tabellen (rood) duits/frans driemaandelijks in twee banden (invoer-uitvoer); verkoop uitsluitend per abonnement Afzonderlijke prijs van het jaaroverz. jan.-dec. : Invoer Uitvoer	Commercio Estero: Tavole Analitiche (serie rossa) tedesco/francese trimestrale in due tomi (import-export); vendita solo per abbonamento Fascicolo annuo genn.-dic. : Importazioni Esportazioni	—	—	—	—	—	68,—	83,—	10 620	61,50	850	12,—	15,—	1 870	11,—	150	—	—	—	—	—	—
		20,—	24,50	3 120	18,—	250	—	—	—	—	—											
Buitenlandse Handel van de bij de EEG geassocieerde landen en gebieden overzee (rood) duits/frans driemaandelijks; verkoop uitsluitend per abonnement	Commercio Estero dei Paesi e Territori d'Oltremare Associati (serie rossa) tedesco/francese trimestrale; vendita solo per abbonamento	—	—	—	—	—	56,—	68,—	8 750	50,—	700											
Kolen en overige energiebronnen (nacht blauw) duits/frans/italiaans/nederlands tweemaandelijks	Carbone ed altre Fonti d'Energia (blu notte) tedesco/francese/italiano/olandese bimestrale	6,—	7,50	930	5,40	75	30,—	37,—	4 680	27,30	375											
Industriestatistiek (blauw) duits/frans/italiaans/nederlands driemaandelijks	Statistiche dell'Industria (serie blu) tedesco/francese/italiano/olandese trimestrale	6,—	7,50	930	5,40	75	18,—	22,—	2 800	16,—	225											
Ijzer en Staal (blauw) duits/frans/italiaans/nederlands tweemaandelijks	Siderurgia (serie blu) tedesco/francese/italiano/olandese bimestrale	6,—	7,50	930	5,40	75	30,—	37,—	4 680	27,30	375											
Sociale Statistiek (geel) duits, frans, italiaans, nederlands onregelmatig	Statistiche Sociali (serie gialla) tedesco, francese, italiano, olandese irregolare	8,—	10,—	1 250	7,25	100	24,—	29,—	3 750	22,—	300											
Landbouwstatistiek (groen) duits/frans 6-8 nummers per jaar	Statistica Agraria (serie verde) tedesco/francese 6-8 fascicoli all'anno	6,—	7,50	930	5,40	75	30,—	37,—	4 680	27,30	375											
NIET-PERIODIEKE UITGAVEN		PUBBLICAZIONI NON PERIODICHE																				
Buitenlandse Handel naar landen 1953-1958 duits/frans/italiaans/nederlands/engels	Commercio Estero per Paesi 1953-1958 tedesco/francese/italiano/olandese/inglese	16,—	19,50	2 500	14,50	200	—	—	—	—	—											
Classificatie voor Statistiek en Tarief van de internationale handel (CST) duits, frans, italiaans, nederlands	Classificazione Statistica e Tariffario per il Commercio internazionale (CST) tedesco, francese, italiano, olandese	4,—	5,—	620	3,60	50	—	—	—	—	—											
Systematische Indeling der Industrietaakten in de Europese Gemeenschappen (NICE) duits/frans en italiaans/nederlands	Nomenclatura delle Industrie nelle Comunità Europee (NICE) tedesco/francese e italiano/olandese	4,—	5,—	620	3,60	50	—	—	—	—	—											
Buitenlandse Handel : Landenlijst duits/frans/italiaans/nederlands	Commercio Estero : Codice geografico tedesco/francese/italiano/olandese	4,—	5,—	620	3,60	50	—	—	—	—	—											
Eenvormige goederen nomenclatuur voor de vervoerstatistieken (NST) duits, frans	Nomenclatura uniforme delle merci per la statistica dei trasporti (NST) tedesco, francese	4,—	5,—	620	3,60	50	—	—	—	—	—											