

STATISTISCHES AMT
DER EUROPÄISCHEN GEMEINSCHAFTEN

OFFICE STATISTIQUE
DES COMMUNAUTÉS EUROPÉENNES



KOHLE UND SONSTIGE ENERGIETRÄGER
CHARBON ET AUTRES SOURCES D'ENERGIE
CARBONE E ALTRE FONTI D'ENERGIA
KOLEN EN OVERIGE ENERGIEBRONNEN

1964 - No. 2

Library Copy

BUREAU VOOR DE STATISTIEK
DER EUROPESE GEMEENSCHAPPEN

**STATISTISCHES AMT
DER EUROPÄISCHEN GEMEINSCHAFTEN**

Anschriften :
Europäische Wirtschaftsgemeinschaft
Brüssel, Avenue de Tervueren 188a — Tel. 71 00 90
Europäische Atomgemeinschaft
Brüssel, rue Belliard 51 — Tel. 13 40 90
Europäische Gemeinschaft für Kohle und Stahl
Luxemburg, Hotel Staar — Tel. 4 08 41

Zuschriften erbeten an :

**Statistisches Amt der Europäischen Gemeinschaften
Avenue de Tervueren 188a
Brüssel 15**

**OFFICE STATISTIQUE
DES COMMUNAUTÉS EUROPEENNES**

Adresses :
Communauté Economique Européenne
Bruxelles, 188a, avenue de Tervueren — tél. 71 00 90
Communauté Européenne de l'Energie Atomique
Bruxelles, 51, rue Belliard — tél. 13 40 90
Communauté Européenne du Charbon et de l'Acier
Luxembourg, Hôtel Staar — tél. 4 08 41

**Adresser la correspondance relative
à cette publication :**

**Office Statistique des Communautés Européennes
188a, avenue de Tervueren
Bruxelles 15**

**ISTITUTO STATISTICO
DELLE COMUNITÀ EUROPEE**

Indirizzi :
Comunità Economica Europea
Bruxelles, 188a, avenue de Tervueren — tel. 71 00 90
Comunità Europea dell'Energia Atomica
Bruxelles, 51, rue Belliard — tel. 13 40 90
Comunità Europea del Carbone e dell'Acciaio
Lussemburgo, Hotel Staar — tel. 4 08 41

**Indirizzare la corrispondenza relativa a questa
pubblicazione a :**

**Istituto Statistico delle Comunità Europee
188a, avenue de Tervueren
Bruxelles 15**

**BUREAU VOOR DE STATISTIEK
DER EUROPESE GEMEENSCHAPPEN**

Adressen :
Europese Economische Gemeenschap
Brussel, Tervurenlaan 188a — tel. 71 00 90
Europese Gemeenschap voor Atoomenergie
Brussel, Belliardstraat 51 — tel. 13 40 90
Europese Gemeenschap voor Kolen en Staal
Luxemburg, Hotel Staar — tel. 4 08 41

**Correspondentie betreffende deze publikatie gelieve
men te richten aan het :**

**Bureau voor de Statistiek der Europese Gemeenschappen
Tervurenlaan 188a
Brussel 15**

KOHLE UND SONSTIGE ENERGIETRÄGER

CHARBON ET AUTRES SOURCES D'ENERGIE

CARBONE E ALTRE FONTI D'ENERGIA

KOLEN EN OVERIGE ENERGIEBRONNEN

1964 - N° 2

Zweimonatliche Ausgabe
Publication bimestrielle
Pubblicazione bimestrale
Tweemaandelijkse uitgave

**Inhaltswiedergabe nur mit Quellennachweis
gestattet**

**La reproduction des données est subordonnée
à l'indication de la source**

**La riproduzione del contenuto è subordinata
alla citazione della fonte**

**Het overnemen van gegevens is toegestaan
mits duidelijke bronvermelding**

INHALTSVERZEICHNIS

Seite	Tabelle	Seite	Tabelle
III	Bemerkungen	39	1 Haldenbestände an Normalkohle
IV	Abkürzungen und Zeichen		2 Haldenbestände an Ballastkohle
	Teil I — Energiewirtschaftliche Kennziffern der Gemeinschaft und Energiebilanzen		
1	Indices der Erzeugung und Inlandslieferungen von Primärenergie	40	Bestände bei den Verbrauchern
1	1 Erzeugung	1	Insgesamt
2	2 Inlandslieferungen	2	Kokereien
3	3 Anteil der Erzeugung an den Inlandslieferungen	3	Brikettfabriken
4	4 Anteil der einzelnen Energieträger an den Inlandslieferungen	4	Gaswerke
2	Indices der Umwandlung in Edelenergie	5	Öffentliche Elektrizitätswerke
1	1 Umwandlung in Edelenergie insgesamt	6	Eisenbahnen
2	2 Umwandlung in elektrische Energie	7	Eisenschaffende Industrie
3	3 Anteil der einzelnen Energieträger an der Umwandlung insgesamt	8	Übrige Industrie
4	4 Anteil der einzelnen Energieträger an der Umwandlung in elektrische Energie		
3	Steinkohlenbilanz	41	Verbrauch
6	Steinkohlenkoksbilanz	1	Inlandslieferungen insgesamt
8	Gaskoksbilanz	2	Lieferungen insgesamt zur Veredelung
9	Steinkohlenbrikettbilanz	3	Lieferungen insgesamt an den Sektor „Industrie“
10	Braunkohlenbilanz	4	Lieferungen insgesamt an den Sektor „Verkehr“
11	Braunkohlenbrikettbilanz	42	1 Selbstverbrauch der Zechen
12	Gasbilanz	2	Lieferungen zur Veredelung an Brikettfabriken
15	Mineralölbilanz	3	Lieferungen zur Veredelung an Kokereien
20	Bilanz der elektrischen Energie	4	Lieferungen zur Veredelung an Gaswerke
22	Umwandlungsbilanz der klassischen Wärmekraftwerke	43	1 Verbrauch zur Veredelung in Zechenkraftwerken
24	EGKS: Umlage auf die Kohlenerzeugnisse	2	Lieferungen zur Veredelung an öffentliche Elektrizitätswerke
		3	Lieferungen an die Eisenschaffende Industrie
		4	Lieferungen an die übrige Industrie insgesamt
	Teil II — Monatszahlen aus der Energiewirtschaft	44	1 Lieferungen an die Glas-, Keramik- und Baustoffindustrie
		2	Lieferungen an die Chemische Industrie
		3	Lieferungen an die Papierindustrie
		4	Lieferungen an die Zuckerindustrie
25	Förderung insgesamt	45	1 Lieferungen an die Eisenbahnen
26	Mittlere Förderung, fördertätlich	2	Lieferungen an die Binnen- und Seeschifffahrt
27	Leistung je Mann und Schicht unter Tage	3	Lieferungen an Haushalte, Handel und Kleinverbraucher
		4	Deputate
		46	Steinkohlenbergbau
28	Förderung nach Qualitäten	1	Durchschnittliche Bruttostundenlöhne der Untertagearbeiter
1	1 Normalqualität (Förderkohle, Stücke, Nüsse, Feinkohle)	2	Durchschnittliche Bruttostundenlöhne der Obertagearbeiter
2	2 Ballastkohle (Staub, Mitteltgut, Schlamm)	3	Durchschnittliche Bruttostundenlöhne der Unter- und Obertagearbeiter
		47	Angelegte Arbeiter unter Tage
		48	Angelegte Arbeiter und Angestellte
		52	Steinkohlenpreise
29	Förderung nach Kohlengruppen	1	1 Preise in \$/t
1	1 Gruppe I (Anthrazit)	2	2 Indices, 1953 = 100
2	2 Gruppe II (Magerkohle)		
30	1 Gruppe III (Esskohle)		Steinkohlenbriketts
2	2 Gruppe IV (1/2 - 3/4 Fettkohle)	53	1 Herstellung
31	1 Gruppe V (Fettkohle)	2	Bestände bei den Brikettfabriken
2	2 Gruppe VI (Gasflammkohle)		
32	1 Gruppen V und VI (verkoksbare Kohle)		Austausch
2	2 Gruppe VII (Oberste Flammkohle)	54	1 Bezüge aus der Gemeinschaft
		2	Einfuhr aus Dritten Ländern
		3	Bezüge aus Deutschland (B.R.)
		4	Bezüge aus den Niederlanden
		55	1 Lieferungen an die Gemeinschaft
		2	Ausfuhr in Dritte Länder
		3	Lieferungen nach Deutschland (B.R.)
		4	Lieferungen nach Frankreich
		5	Lieferungen nach Italien
		6	Lieferungen in die Niederlande
		7	Lieferungen nach Belgien
	Austausch	56	Verbrauch
33	1 Bezüge aus der Gemeinschaft	1	Inlandslieferungen insgesamt
2	2 Bezüge aus Deutschland (B.R.)	2	Selbstverbrauch der Brikettfabriken
3	3 Bezüge aus Frankreich	3	Lieferungen an die Eisenschaffende Industrie
4	4 Bezüge aus den Niederlanden	4	Lieferungen an die übrige Industrie insgesamt
34	1 Bezüge aus Belgien	57	1 Lieferungen an die Glas-, Keramik- und Baustoffindustrie
2	2 Einfuhr aus Dritten Ländern	2	Lieferungen an die Eisenbahnen
3	3 Einfuhr aus U.S.A.	3	Lieferungen an die Binnen- und Seeschifffahrt
4	4 Einfuhr aus Großbritannien	4	Lieferungen an Haushalte, Handel und Kleinverbraucher
35	1 Einfuhr aus Polen	5	Deputate
2	2 Einfuhr aus der U.d.S.S.R.		
3	3 Einfuhr aus anderen Ländern		Steinkohlenkoks und -schwelkoks
4	4 Bestände bei den Importeuren	58	1 Erzeugung von Steinkohlenkoks
36	1 Lieferungen an die Gemeinschaft	2	Erzeugung von Steinkohlenschwelkoks
2	2 Lieferungen nach Deutschland (B.R.)	3	Bestände an Steinkohlenkoks bei den Kokereien
3	3 Lieferungen nach Frankreich	4	Bestände von Steinkohlenschwelkoks bei den Schwelereien
4	4 Lieferungen nach Italien		
5	5 Lieferungen in die Niederlande		Austausch
6	6 Lieferungen nach Belgien	59	1 Bezüge aus der Gemeinschaft
37	1 Lieferungen nach Luxemburg	2	Einfuhr aus Dritten Ländern
2	2 Ausfuhr in Dritte Länder	3	Bezüge aus Deutschland (B.R.)
3	3 Ausfuhr in die Schweiz	4	Bezüge aus den Niederlanden
4	4 Ausfuhr nach Skandinavien		
5	5 Ausfuhr nach Österreich	60	1 Bezüge aus Frankreich
6	6 Ausfuhr in andere Länder	2	Bezüge aus Belgien
38	Bestände bei den Zechen		
1	1 Gesamtbestände		
2	2 Haldenbestände insgesamt		

Seite	Tabelle	Seite	Tabelle
61	1 Lieferungen an die Gemeinschaft 2 Lieferungen nach Deutschland (B.R.) 3 Lieferungen nach Frankreich 4 Lieferungen nach Belgien	77	1 Heizöle, leicht und mittelschwer 2 Spezialbenzin, Testbenzin 3 Schmieröle, Schmiermittel 4 Paraffin
62	1 Lieferungen nach Italien 2 Lieferungen nach Luxemburg 3 Ausfuhr in Dritte Länder 4 Ausfuhr nach Skandinavien 5 Ausfuhr nach Österreich 6 Ausfuhr in die Schweiz	78	1 Bitumen 2 Einsatzprodukte für petrochemische Weiterverarbeitung 3 Andere Produkte
63	Verbrauch 1 Inlandslieferungen insgesamt 2 Selbstverbrauch der Kokereien 3 Lieferungen an die öffentlichen Elektrizitätswerke 4 Lieferungen an die Eisenschaffende Industrie	79	Inlandslieferungen 1 Flüssiggas 2 Motorenbenzin 3 Flugbenzin 4 Flugturbinenkraftstoff
64	1 Lieferungen an die übrige Industrie insgesamt 2 Lieferungen an die Eisenbahnen 3 Lieferungen an Haushalte, Handel und Kleinverbraucher 4 Deputate	80	1 Petroleum (Kerosin) 2 Dieselmotorenkraftstoff 3 Heizöle (alle Sorten) 4 Spezialbenzin, Testbenzin
65	1 Lieferungen an die Glas-, Keramik- und Baustoffindustrie 2 Lieferungen an die chemische Industrie 3 Lieferungen an die unabhängigen Gießereien	81	1 Schmieröle, Schmierfette 2 Paraffin 3 Bitumen 4 Rohbenzin (sog. Leichtbenzin)
66	Bestände an Steinkohlenkoks bei den Verbrauchern 1 Insgesamt 2 Eisenbahnen 3 Eisenschaffende Industrie 4 Übrige Industrie	82	Elektrizität Erzeugung 1 Gesamte Bruttoerzeugung 2 Gesamte Nettoerzeugung 3 Nettoerzeugung der öffentlichen Versorgung 4 Nettoerzeugung der Eigenerzeuger
67	Gaskoks 1 Erzeugung 2 Einfuhr insgesamt 3 Ausfuhr insgesamt 4 Bestände bei den Gaswerken 5 Inlandslieferungen insgesamt 6 Selbstverbrauch der Gaswerke	83	1 Bruttoerzeugung aus herkömmlicher Wärmekraft 2 Nettoerzeugung aus herkömmlicher Wärmekraft 3 Nettoerzeugung aus Kernenergie 4 Nettoerzeugung aus Erdwärme 5 Nettoerzeugung aus Wasserkraft
68	Braunkohle 1 Förderung 2 Bestände bei den Braunkohlengruben 3 Bezüge aus Deutschland (B.R.) 4 Einfuhr aus Dritten Ländern Verbrauch 5 Lieferungen insgesamt zur Veredelung 6 Lieferungen an den Sektor „Industrie“ insgesamt	84	Austausch 1 Einfuhr aus der Gemeinschaft 2 Ausfuhr in die Gemeinschaft 3 Einfuhr aus Dritten Ländern 4 Ausfuhr in Dritte Länder
69	1 Verbrauch zur Veredelung in Grubenkraftwerken 2 Lieferungen zur Veredelung an öffentliche Elektrizitätswerke 3 Lieferungen zur Umwandlung in Braunkohlenbriketts 4 Selbstverbrauch der Gruben und Brikettfabriken 5 Lieferungen an Haushalte, Handel und Kleinverbraucher 6 Braunkohlenbestände bei den Verbrauchern	85	1 Einfuhr Deutschlands (B.R.) aus anderen Ländern der Gemeinschaft 2 Einfuhr Frankreichs aus anderen Ländern der Gemeinschaft 3 Einfuhr Italiens aus anderen Ländern der Gemeinschaft 4 Einfuhr der Niederlande aus anderen Ländern der Gemeinschaft 5 Einfuhr Belgiens aus anderen Ländern der Gemeinschaft 6 Einfuhr Luxemburgs aus anderen Ländern der Gemeinschaft
70	Braunkohlenbriketts und -schwelkoks, Staub- und Trockenkohle 1 Herstellung 2 Bezüge aus der Gemeinschaft 3 Lieferungen an die Gemeinschaft 4 Einfuhr aus Dritten Ländern 5 Ausfuhr in Dritte Länder 6 Erzeugerbestände 7 Bestände bei den Verbrauchern	86	1 Einfuhr der Gemeinschaft aus den wichtigsten Dritten Ländern 2 Einfuhr Deutschlands (B.R.) aus den wichtigsten Dritten Ländern 3 Einfuhr Frankreichs aus den wichtigsten Dritten Ländern 4 Einfuhr Italiens aus den wichtigsten Dritten Ländern 5 Ausfuhr der Gemeinschaft in die wichtigsten Dritten Länder 6 Ausfuhr Deutschlands (B.R.) in die wichtigsten Dritten Länder 7 Ausfuhr Frankreichs in die wichtigsten Dritten Länder 8 Ausfuhr Italiens in die wichtigsten Dritten Länder
71	Verbrauch 1 Inlandslieferungen insgesamt 2 Selbstverbrauch der Braunkohlenbrikettfabriken u.s.w. 3 Lieferungen an öffentliche Elektrizitätswerke 4 Lieferungen an die Eisenschaffende Industrie 5 Lieferungen an die übrige Industrie 6 Lieferungen an die Eisenbahnen 7 Lieferungen an Haushalte, Handel und Kleinverbraucher	87	Verbrauch 1 Gesamter Bruttoverbrauch 2 Für den inländischen Markt verfügbare Energie 3 Eigenverbrauch, Pumpstromaufwand, Verluste 4 Gesamtverbrauch des „Industrie-“ Sektors
72	Gas 1 Nettogaserzeugung der Gaswerke 2 Nettogaserzeugung der Kokereien 3 Naturgaserzeugung 4 Gaserzeugung insgesamt (einschl. Gichtgas)	88	1 Verbrauch des Stein- und Braunkohlenbergbaues 2 Verbrauch der Eisen- und Stahlindustrie 3 Verbrauch der NE-Metallindustrie 4 Verbrauch der eisen- und metallverarbeitenden Industrie 5 Verbrauch der chemischen Industrie 6 Verbrauch der Industrie der Steine und Erden, einschl. Glas und Keramik
73	Inlandslieferungen 1 Gasabgabe durch die Gaswerke 2 Gasabgabe durch die Kokereien 3 Von den Erzeugern verteiltes Naturgas 4 Gaslieferungen insgesamt (einschl. Gichtgas)	89	1 Verbrauch der Textilindustrie 2 Verbrauch der Holz- und Papierindustrie 3 Verbrauch der Nahrungs- und Genussmittelindustrie 4 Verbrauch der sonstigen Industrien 5 Gesamtverbrauch im „Verkehrs-“ Sektor 6 Verwendung im Haushalt, Handwerk, Handel und sonstiges
74	Mineralöl und Mineralölprodukte 1 Förderung von Rohöl 2 Einfuhren von Rohöl 3 Rohölverarbeitung in den Raffinerien 4 Erzeugung von Fertigprodukten in den Raffinerien	90	Umgewandelte Brennstoffe und aus ihnen in herkömmlichen Wärmekraftwerken gewonnene elektrische Energie (netto) 1 Steinkohle und ältere Braunkohle 2 Jüngere Braunkohle 3 Heiz- und Dieselöl 4 Erdgas
75	Erzeugung der Raffinerien 1 Flüssiggas 2 Raffineriegas 3 Flugbenzin 4 Flug- und Turbinenkraftstoff	91	1 Erzeugte Gase 2 Sonstige Brennstoffe 3 Mittlerer spezifischer Wärmeverbrauch je KWh netto
76	1 Motorenbenzin 2 Petroleum (Kerosin) 3 Dieselmotorenkraftstoff 4 Heizöle, schwer	92	Wasserkraftwerke 1 Koeffizient der Erzeugungsmöglichkeit 2 Speicherfüllungsgrad 3 Energieverbrauch der Pumpspeicherwerke
		92	Aufteilung der gesamten Elektrizitätserzeugung nach eingesetzten Energieträgern
		94	Anhang Gruppierung der in den einzelnen Revieren der Gemeinschaft anfallenden Kohlenarten
		95	Definition der Kohlensorten
		96	Vergleich der Benennungen der Erdölprodukte in den Ländern der Gemeinschaft

Allgemeine Bemerkungen

Das Bulletin „Kohle und sonstige Energieträger“ besteht ab Heft 1-1963 aus zwei Teilen: Im ersten Teil erscheinen Kennzahlen aus der Energiewirtschaft und Bilanzen der einzelnen Energieträger, der zweite Teil enthält monatlich verfügbare statistische Angaben für jeden Energieträger.

Die Kennzahlen zeigen die Größenordnung der Entwicklung von Erzeugung, Umwandlung und Energieendverbrauch in der Gemeinschaft ab 1950.

Die Bilanzen stehen in einem Zusammenhang untereinander und weisen verschiedene Kennziffern der Energiewirtschaft aus. Sie wurden für die Gemeinschaft aufgestellt. Die wichtigsten Angaben sind so aufgebaut, dass sowohl die hauptsächlichsten Komponenten als auch der Anteil der einzelnen Länder hervortreten. Um den Zusammenhang zwischen den Bilanzen zu wahren, wurden einige ihrer Angaben durch Anpassung bzw. Schätzung nationaler Zahlen erhalten. Deshalb können einige unter ihnen von den in Teil II des vorliegenden Bulletins veröffentlichten Zahlen abweichen.

Im letzten Fall hat man versucht, eine Vergleichbarkeit der nationalen Angaben dadurch zu erreichen, daß man die hierfür am häufigsten vorkommenden Definitionen verwendet hat. Einige Angaben, insbesondere die über den Verbrauch des Sektors „Industrie“, sind jedoch nicht immer von Land zu Land voll vergleichbar, da noch Unterschiede in den Definitionen und der Abgrenzung der Sektoren bestehen.

Die Summe der Vierteljahres- bzw. Monatszahlen kann nicht immer mit den Angaben für die Jahre übereinstimmen, desgleichen die Summe der sechs Länder nicht immer mit den Angaben für die Gemeinschaft. Diese Abweichungen werden durch Runden der Zahlen, Berichtigung der Jahreszahlen und Berichtigung der Zahlen für die Gemeinschaft verursacht.

Für den Gebietsstand der Länder sind die jetzigen Grenzen massgebend. Überseeische Gebiete sind nicht einbezogen. Besonders wird darauf hingewiesen, daß die Angaben, besonders über die neuesten Berichtszeiträume, vorläufig sind und in späteren Ausgaben einer Abänderung unterliegen können.

Besondere Bemerkungen

Seiten 25 bis 32 — Die Angaben über Steinkohle sind teils Tonne = Tonne gemacht, teils umgerechnet auf Tonne Normalqualität. Letztere sind nicht von Land zu Land voll vergleichbar. In Tabellen, die keinen besonderen Vermerk tragen, stellen die Zahlen Angaben Tonne = Tonne dar. Die Einteilung der Steinkohle in Kategorien und Sorten wurde nach dem von der EGKS ausgearbeiteten Schema (siehe Seiten 94 und 95) vorgenommen.

Seite 25 — Italien: einschl. Förderung der Kleinzechen.

Seiten 25 bis 27 — Deutschland (B.R.) insgesamt: einschl. Förderung der Kleinzechen an der Ruhr, in Niedersachsen, im Saarland und in Bayern. Frankreich insgesamt: einschl. Förderung der nicht nationalisierten Zechen.

Seite 26 — Italien: ohne Förderung der Kleinzechen. Die Angaben auf Seite 27 über die Leistung beziehen sich nur auf das Revier Sulcis.

Seiten 28 bis 32, 38, 39 — Deutschland (B.R.) insgesamt: Ohne Förderung der Kleinzechen. Frankreich insgesamt: einschl. Förderung der nicht nationalisierten Zechen.

Seiten 33 bis 37, 54, 55, 59 bis 62, 68, 69 und 70 — Der Austausch von Erzeugnissen zwischen den Ländern der Gemeinschaft trägt die Bezeichnungen „Bezüge“ (= Einfuhren aus Ländern der Gemeinschaft) und „Lieferungen“ (= Ausfuhr in Länder der Gemeinschaft). Diese Angaben wurden bei den Erzeugern bzw. Importeuren erhoben und können von den Veröffentlichungen der Außenhandelsstatistik abweichen.

Seite 40 — Gemeinschaft: Die Bestände an Steinkohle bei den Verbrauchern wurden aus den in allen Ländern statistisch erfaßten Beständen ermittelt. Vertraulich zu behandelnde Angaben wurden nicht getrennt ausgewiesen. Die Bestände enthalten bei einigen Verbrauchern geringe Mengen Steinkohlenbriketts.

Seiten 41 bis 45, 56 bis 57, 63 bis 65, 67, 68, 69, 70, 73, 79 bis 81 — Verschiedene Tabellen des Abschnittes Verbrauch, die die Bezeichnung Lieferungen tragen, berücksichtigen nicht die Bestandsveränderungen bei den Verbrauchern. Die Inlandlieferungen sind der aus Förderung, zuzüglich Einfuhr, abzüglich Ausfuhr sowie der Bestandsbewegung bei Erzeugern und Importeuren errechnete Verbrauch. Die Lieferungen an Umwandler umfassen nur die Mengen, die zur Veredelung eingesetzt werden. Sie umfassen nicht die Mengen, die in industriellen Anlagen eingesetzt wurden. Die Lieferungen an die Industrie enthalten außer dem Verbrauch der Anlagen weder Lieferungen an Energiewandler noch sonstigen Verbrauch der Energieerzeuger. Sie sind, soweit möglich, nach Industriegruppen unterteilt.

Seiten 41 bis 45 — (Deutschland B.R.): einschl. Lieferungen der Kleinzechen.

Seiten 41, 43, 45 — Die Lieferungen an die Sektoren „Industrie“ und „Verkehr“ enthalten die zum Verbrauch in Anlagen bestimmten Mengen.

Seite 46 — Die angegebenen Löhne sind die im direkten Zusammenhang mit der Arbeitsleistung der Arbeiter und Lehrlinge stehenden Bruttolöhne. Für Deutschland (B.R.) werden zwei Reihen gegeben, die erste ohne und die zweite einschl. Bergarbeiterprämie. Frankreich: Ohne Vergütung für die Ruhetage wegen Arbeitszeitverkürzung.

Seite 47 — Deutschland (B.R.): Die Zahl der angelegten Arbeiter unter Tage im Steinkohlenbergbau enthält nicht die Untertagearbeiter der Kleinzechen. Frankreich insgesamt: die Zahl der angelegten Arbeit enthält die Arbeiter der nicht nationalisierten Zechen.

Seiten 48 bis 51 — Deutschland (B.R.), Frankreich, Italien: Ohne Arbeiter und Angestellte der Kleinzechen. Die Zahl der Arbeiter über Tage enthält in den Angaben aller Länder die Beschäftigten der Hilfsbetriebe.

Seite 52 — Die Kohlenpreise (Listenpreise) sind in EWA-Einheiten je Tonne ab Zeche bzw. Kokerei ausgedrückt. Steuern sind in den Preisen nicht einbegriffen. Die für das Ruhrrevier unter „Mager Kohle“ angegebenen Preise und Indices beziehen sich ab 1.5.1963 auf Anthrazit B. Die seit 1963 für Belgien angegebenen Preise und Indices beziehen sich auf das „COMPTOIR BELGE“ „Sud“ und das COMPTOIR BELGE „Campine“.

Seite 53 — Niederlande: Die Erzeugung von Steinkohlenbriketts enthält nicht diejenigen Mengen, die zu „Synthraciet“ weiterverarbeitet wurden (Synthraciet ausgewiesen unter Schwelkoks, S. 58).

Seite 58 — Deutschland (B.R.): Ohne Erzeugung von Elektrodenkoks.

Seite 59 — Der Verbrauch zur Umwandlung in Braunkohlenbrikettfabriken schließt den Verbrauch zur Herstellung von Braunkohlenschwelkoks sowie Staub- und Trockenkohle mit ein.

Seite 70 — Gemeinschaft: Die Einfuhr aus dritten Ländern enthält die für West-Berlin eingeführten Mengen.

Seite 72 — Die Angaben über Gas sind in Terakalorien (10⁹ kcal) unter Anwendung des oberen Heizwertes ausgedrückt. Unter dem Begriff „Gasindustrie“ wurden Gaswerke und Gaskokereien zusammengefaßt, die sowohl durch Destillation fester Brennstoffe als auch durch Kracken flüssiger Brennstoffe Gas erzeugen. Der Begriff „Industriekokereien“ wurde für alle Kokereien mit Ausnahme der Gaskokereien angewendet. Die Erzeugung schließt die Verluste bei der Produktion aus, aber Eigenverbrauch und Abgabeverluste sind einbegriffen.

Seite 74 — Nur Förderung von Rohöl; die Gewinnung von Naturbenzin und anderen flüssigen Kohlenwasserstoffen ist in den Angaben nicht enthalten. In der Rohöleinfuhr ist die Einfuhr von Halbfabrikaten (feedstocks, enthalten; die Angaben umfassen auch die Einfuhren zur Verarbeitung für ausländische Rechnung sowie vorübergehende Einfuhren. Diese Zahlen sind nicht identisch mit den Angaben in den veröffentlichten Außenhandelsstatistiken. Im Rohöl-Durchsatz der Raffinerien ist die Verarbeitung von Halbfabrikaten (feedstocks) eingeschlossen; die Angaben umfassen auch die Verarbeitung für ausländische Rechnung. Die Erzeugung von Fertigprodukten enthält nicht die Eigenverbrauchsmengen der Raffinerien sowie das Aufkommen an Mineralölprodukten aus anderen Quellen.

Seiten 75-81 — Die Zusammensetzung der einzelnen Positionen ergibt sich aus dem vorläufigen Gruppierungsschema auf Seite 96.

Seiten 75, 79 — Gemeinschaft: In den Angaben zur Erzeugung und Ablieferung von Flugbenzin sind Turbinenkraftstoffe eingeschlossen. Belgien: In die Angaben zur Erzeugung und Ablieferung von Flugbenzin sind Turbinenkraftstoffe auf Benzinbasis eingeschlossen. Niederlande: In die Angaben zur Erzeugung und Ablieferung von Turbinenkraftstoffe ist Flugbenzin eingeschlossen.

Seiten 76, 80 — Belgien: In den Angaben zur Erzeugung und Ablieferung von Gasöl sind geringe Mengen leichtflüssiger Heizöle enthalten. Belgien: In den Angaben zur Erzeugung und Ablieferung von Petroleum sind Flugturbinenkraftstoffe auf Petroleumbasis eingeschlossen. Niederlande: In den Angaben zur Erzeugung und Ablieferung von leicht- und mittelflüssigen Heizölen ist Dieselkraftstoff eingeschlossen.

Seiten 78, 81 — Grundstoffe für die petrochemische Weiterverarbeitung: Die Angaben beziehen sich nur auf diejenigen Produkte, die in den Raffinerien zum Zwecke der petrochemischen Weiterverarbeitung erzeugt worden sind. Deutschland (B.R.): die Angaben beziehen sich ausschließlich auf Rohbenzin.

Seiten 82 und 83 — Die Bruttoerzeugung ist die an den Abgangsklemmen der Maschinensätze des Kraftwerks gemessene Erzeugung und enthält folglich den Verbrauch der Hilfsantriebe sowie die Verluste in gegebenenfalls vorhandenen Kraftwerkstransformatoren. Die Nettoerzeugung ist die am Kraftwerksabgang gemessene Erzeugung, also abzüglich des Verbrauchs der Hilfsantriebe und der Verluste in den Transformatoren.

In Anbetracht der recht willkürlichen und von einem Land zum anderen abweichenden Trennung zwischen Betrieben der „öffentlichen Versorgung“ und „Eigenerzeugern“ ist die Aufgliederung in diese beiden Kategorien nur für die gesamte Nettoerzeugung nach der in den einzelnen Ländern üblichen Aufteilung angegeben.

Die Erzeugung aus herkömmlicher Wärmekraft umfaßt die gesamte Erzeugung von elektrischer Sekundärenergie. Eine Aufgliederung nach eingesetzten Brennstoffen ist auf den Seiten 90 und 91 enthalten.

Da die Bruttowerte für die Erzeugung aus Erdwärme und für die Erzeugung aus Wasserkraft den Nettowerten sehr nahe kommen (etwa 1% Unterschied), sind nur die Nettowerte angegeben.

Die Erzeugung aus Kernenergie ist gegenwärtig noch sehr gering, außerdem sind die Bruttowerte vorerst noch nicht ausreichend bekannt; sie sind daher weggelassen worden.

Da Frankreich seine Erzeugung in Kernkraftwerken nicht getrennt ausweist, sind diese Daten geschätzt worden.

Die Erzeugung aus Wasserkraft umfaßt auch die aus Pumpspeicherwasser erzeugte Energie ohne Abzug des Arbeitsaufwands der Pumpspeicherwerke.

Seite 84 bis 86 — Als Austausch gilt die „physikalisch“ über die Grenzen fließende elektrische Energie (einschließlich des Austausches über Mittelspannungsleitungen zur Versorgung von Abnehmern in unmittelbarer Nähe der Grenzen). Dieser Austausch umfaßt somit auch die Durchleitung von Energie.

Nur die von Italien angegebenen Werte entsprechen vorläufig vertraglichen Austauschmengen, d. h. ohne Durchleitungen; aus diesem Grunde weicht das Austauschvolumen innerhalb der Gemeinschaft (Spalte „Gemeinschaft“) unter dem Gesichtspunkt der Einfuhr gesehen etwas von dem unter dem Gesichtspunkt der Ausfuhr gesehenen Austauschvolumen ab.

Ferner decken sich die Zahlen der Einfuhrländer nicht immer mit den entsprechenden Zahlenangaben der Ausfuhrländer. Die Daten über den Austausch zwischen zwei Mitgliedsländern der Gemeinschaft basieren lediglich auf den Einfuhren; das meldende Land ist dabei fett gedruckt.

Seite 87 und 89 — Der „Bruttogesamtverbrauch“ umfaßt die gesamte Energie, die im Inland in Form von Strom verbraucht wird, gleichviel zu welchem Zweck. Es sind daher eingeschlossen auch der Energieverbrauch der Kraftwerke (Hilfsantriebe und Pumpspeicherwerke) sowie die Energieverluste in den Übertragungs- und Verteilungsnetzen. Die „Für den inländischen Markt verfügbare Energie“ umfaßt jeweils die gesamte außerhalb der Erzeugungsanlagen verbrauchte elektrische Energie. Die Übertragungs- und Verteilungsverluste sind daher mit eingeschlossen. Diese verfügbare Energie ist somit gleich dem Bruttogesamtverbrauch abzüglich des Energieverbrauchs der Hilfsantriebe und der Pumpspeicherwerke. Der Gesamtverbrauch des Sektors „Industrie“ umfaßt den gesamten Nettoverbrauch der Industrie, gleichviel ob die Energie von öffentlichen Versorgungsbetrieben bezogen oder von den Kraftwerken der industriellen Eigenerzeuger erzeugt wird. Der Verbrauch der Hilfsantriebe dieser Kraftwerke sowie die Übertragungsverluste im Netz der Eigenerzeuger sind nicht mit eingeschlossen. Der Energieverbrauch der Energieumwandler, der in den Sektor „Energie“ in der Bilanz Seite 20, aufgenommen ist, ist in dieser Gesamtzusammenstellung für den Sektor „Industrie“ enthalten und jeweils zum Verbrauch der entsprechenden Industriezweige hinzugefügt. Der Sektor „Industrie“ ist in zehn Unterabteilungen aufgegliedert, die nach der internationalen Standardklassifizierung der UNO definiert sind. Der Gesamtverbrauch im „Verkehrs-Sektor“ umfaßt die Energielieferungen an die Eisenbahnen und an lokale öffentliche Verkehrsmittel. Der Sektor „Verwendung in Haushalten, Handwerk, Handel und Sonstiges“, umfaßt alle vorstehend noch nicht aufgeführten Endverbraucher. Darin einbegriffen ist der Verbrauch der Landwirtschaft, der Verwaltungsbehörden und der öffentlichen Dienste (außer Verkehr) einschließlich der Gaswerke.

Seite 90 und 91 — Die Mengen umgewandelter Brennstoffe stellen den allein auf die Erzeugung elektrischer Energie entfallenden Verbrauch dar, d. h. ohne die auf die Wärmeabgabe entfallenden Mengen. Die Kategorie „Steinkohle und ältere Braunkohle“ umfaßt auch Steinkohlenkoks und -briketts (mengenmäßig sehr geringer Verbrauch) sowie

im allgemeinen alle Produkte der Steinkohlenförderung wie Schlammkohle und Haldenschutt. Eingeschlossen sind ferner Braunkohlenbriketts sowie Braunkohlenschwefelkoks und -abrieb, die im wesentlichen den gleichen Heizwert wie ältere Braunkohle haben. Die Kategorie „jüngere Braunkohle“ enthält auch geringe Mengen Torf, die in den Kraftwerken verbraucht wurden. Die Kategorie „Mineralölprodukte“ enthält die in den belgischen Kraftwerken verbrauchten Mengen an Erdölpech. In der Kategorie „Erzeugte Gase“ sind alle Arten erzeugter Gase zusammengefaßt, d. h. Gichtgas, Kokereigas und Klärgas sowie Raffineriegas. Die Kategorie „Sonstige Brennstoffe“ umfaßt bezogenen Dampf, Holz, Industrieerzeugnisse und sonstige. Der „Mittlere Spezifische Wärmeverbrauch je kWh netto“ der herkömmlichen Wärmekraftwerke ist der Quotient aus dem Wärme-Äquivalent aller verbrauchten Brennstoffe und der in kWh ausgedrückten Nettoerzeugung dieser Kraftwerke. Bei der Ermittlung des Wärme-Äquivalents ist bei jedem Brennstoff die untere Brutto-Heizwert zugrunde gelegt worden.

Seite 92 — Die Erzeugungsmöglichkeit einer Wasserkraftanlage innerhalb eines bestimmten Zeitabschnitts ist die größte Menge elektrische Arbeit, die sie aus den natürlichen Zuflüssen während dieses Zeitabschnitts erzeugen oder speichern könnte, wobei vorausgesetzt wird, daß alle ihre Einrichtungen dauernd in betriebsfähigem Zustand sind, die natürlichen Zuflüsse maximal ausgenutzt werden und alle erzeugbare Energie verbraucht wird. Der „Koeffizient der Erzeugungsmöglichkeit“ eines Wasserkraftwerks für einen bestimmten Zeitraum ist der Quotient aus seiner Erzeugungsmöglichkeit, bezogen auf diesen Zeitraum, und seiner mittleren Erzeugungsmöglichkeit, bezogen auf den Bruchteil des Kalenderjahrs, der diesem Zeitraum entspricht. Die mittlere Erzeugungsmöglichkeit wird für die größtmögliche Zahl von Jahren bestimmt. Der in Betracht gezogene Ausbauzustand ist derjenige, der am 1. Januar des laufenden Jahres besteht. Der „Speicherfüllungsgrad“ am Monatsende ist das Verhältnis des Energievorrats der Jahresspeicher am Ende des in Betracht gezogenen Monats zu ihrem gesamten Energieinhalt. Der „gesamte Energievorrat oder Energieinhalt“ ist die Energiemenge, die ohne alle natürlichen Zuflüsse im Kopfkraftwerk und bei allen Unterliegern durch völlige Entnahme des Vorrats oder des nutzbaren Wasserinhalts der Speicher erzeugt werden könnte. Der „Arbeitsaufwand der Pumpspeicherwerke“ ist die von den Pumpmotoren für das Heben des Wassers in die Speicher zur Energieerzeugung aufgewendete elektrische Arbeit. Die aus diesem Pumpwasser erzeugte Energie ist in der Erzeugung aus Wasserkraft Seite 83 eingeschlossen.

Abkürzungen und Zeichen

— Nichts
 o Weniger als die Hälfte der in der Tabelle verwendeten Einheit
 t Metrische Tonne
 t = t Tonne = Tonne
 t SKE Tonne umgerechnet auf Normalkohle
 kg Kilogramm
 m³ Kubikmeter
 kWh Kilowattstunde
 GWh Gigawattstunde = 10⁹ kWh
 TWh Terawattstunde = 10¹² kWh
 kcal Kilokalorie
 Tcal Terakalorie = 10⁹ kcal
 Tkal Terakilokalorie = 10¹² kcal

DM Deutsche Mark
 F Französischer Franken
 Lit Lire
 Fl Niederl. Gulden
 FB Belgischer Franken
 RE Rechnungseinheit
 EWA Europäisches Währungsabkommen
 I...XII Die Monate sind mit römischen Ziffern bezeichnet
 1,2,3,4 Die Vierteljahre sind mit arabischen Ziffern bezeichnet
 MD Monatsdurchschnitt
 VD Vierteljahresdurchschnitt
 ME Monatsende
 JE Jahresende

TABLE DES MATIERES

Pages	Tables	Pages	Tables
III	Observations	39	1 Stocks à terre, qualité marchande
IV	Abréviations et signes employés	2	2 Stocks à terre, bas produits
	I Partie — Indicateurs de l'économie énergétique de la Communauté — Bilans de l'énergie	40	Stocks chez les consommateurs
1	Indices de la production et des livraisons intérieures de sources primaires	1	Total
1	1 Production	2	Cokeries
2	2 Livraisons intérieures	3	Fabriques d'agglomérés
3	3 Part de la production par rapport aux livraisons correspondantes	4	Usines à gaz
4	4 Part de chaque source dans le total des livraisons intérieures	5	Centrales électriques publiques
2	Indices des transformations	6	Chemins de fer
1	1 Total des transformations en énergie dérivée	7	Industrie sidérurgique
2	2 Transformations en énergie électrique	8	Autres industries
3	3 Part de chaque source dans la transformation totale	41	Consommation
4	4 Part de chaque source dans la transformation en énergie électrique	1	Livraisons intérieures totales
3	Bilan houille	2	Livraisons totales pour transformation en énergie dérivée
6	Bilan coke de four	3	Livraisons totales au secteur « Industrie »
8	Bilan coke de gaz	4	Livraisons totales au secteur « Transports »
9	Bilan agglomérés de houille	42	1 Consommation propre des mines de houille
10	Bilan lignite	2	Livraisons pour transformation aux fabriques d'agglomérés
11	Bilan briquettes de lignite	3	Livraisons pour transformation aux cokeries
12	Bilan gaz	4	Livraisons pour transformation aux usines à gaz
15	Bilan pétrole	43	1 Consommation pour transformation des centrales électriques minières
20	Bilan énergie électrique	2	Livraisons pour transformation aux centrales publiques
22	Bilan des transformations dans les centrales thermiques classiques	3	Livraisons à l'industrie sidérurgique
24	Prélèvements de la C.E.C.A. sur les produits charbonniers	4	Livraisons à l'ensemble des « autres industries »
	II Partie — Statistiques mensuelles par source d'énergie	44	1 Livraisons aux industries du verre, de la céramique et des matériaux de construction
	Houille	2	Livraisons à l'industrie chimique
	Production totale	3	Livraisons à l'industrie du papier
26	Production moyenne par jour ouvré	4	Livraisons aux sucreries
27	Rendement moyen par ouvrier du fond et par poste	45	1 Livraisons aux chemins de fer
28	1 Production par qualités	2	Livraisons à la navigation intérieure et maritime
2	2 Qualité marchande (tout-venant, criblés, classés, fines)	3	Livraisons aux foyers domestiques, au commerce, à l'artisanat
	Bas produits (poussier, mixtes, schlamms)	4	Livraisons au personnel
29	1 Production par catégories	46	Mines de houille
2	2 Groupe I (anthracites)	1	Salaires directs horaires moyens des ouvriers du fond dans les mines
30	1 Groupe III (1/4 à 1/2 gras)	2	Salaires directs horaires moyens des ouvriers du jour dans les mines
2	2 Groupe IV (1/2 à 3/4 gras)	3	Salaires directs horaires moyens des ouvriers du fond et du jour dans les mines
31	1 Groupe V (gras)	47	Nombre d'ouvriers inscrits du fond dans les mines
2	2 Groupe VI (flambants gras)	48	Ouvriers et employés inscrits dans les mines
32	1 Groupes V et VI (houille cokéifiable)	49	
2	2 Groupe VII (flambants secs)	52	Prix du charbon
33	Echanges	1	1 Prix en \$ la tonne
1	1 Réceptions en provenance de la Communauté	2	2 Indices, 1953 = 100
2	2 Réceptions en provenance d'Allemagne (R.F.)		Agglomérés de houille
3	3 Réceptions en provenance de France	53	1 Production
4	4 Réceptions en provenance des Pays-Bas	2	2 Stocks aux fabriques d'agglomérés
34	1 Réceptions en provenance de Belgique		Echanges
2	2 Importations en provenance des Pays tiers	54	1 Réceptions en provenance de la Communauté
3	3 Importations en provenance des Etats-Unis	2	2 Importations en provenance des Pays tiers
4	4 Importations en provenance de Grande-Bretagne	3	3 Réceptions en provenance d'Allemagne (R.F.)
35	1 Importations en provenance de Pologne	4	4 Réceptions en provenance des Pays-Bas
2	2 Importations en provenance d'U.R.S.S.	55	1 Livraisons à la Communauté
3	3 Importations en provenance d'autres pays	2	2 Exportations vers les Pays tiers
4	4 Stocks chez les importateurs	3	3 Livraisons à l'Allemagne (R.F.)
36	1 Livraisons à la Communauté	4	4 Livraisons à la France
2	2 Livraisons à l'Allemagne (R.F.)	5	5 Livraisons à l'Italie
3	3 Livraisons à la France	6	6 Livraisons aux Pays-Bas
4	4 Livraisons à l'Italie	7	7 Livraisons à la Belgique
5	5 Livraisons aux Pays-Bas	56	Consommation
6	6 Livraisons à la Belgique	1	Livraisons intérieures totales
37	1 Livraisons au Luxembourg	2	2 Consommation propre des fabriques d'agglomérés de houille
2	2 Exportations vers les Pays tiers	3	Livraisons à l'industrie sidérurgique
3	3 Exportations vers la Suisse	4	Livraisons à l'ensemble des « autres industries »
4	4 Exportations vers la Scandinavie	57	1 Livraisons aux industries du verre, de la céramique et des matériaux de construction
5	5 Exportations vers l'Autriche	2	Livraisons aux chemins de fer
6	6 Exportations vers les autres Pays	3	Livraisons à la navigation intérieure et maritime
38	1 Stocks aux mines	4	Livraisons aux foyers domestiques
2	2 Stocks totaux	5	Livraisons au personnel
	2 Stocks à terre, toutes sortes		Coke de four et semi-coke de houille
		58	1 Production de coke de four
		2	2 Production de semi-coke de houille
		3	3 Stocks de coke dans les cokeries
		4	4 Stocks de semi-coke dans les cokeries
			Echanges
		59	1 Réceptions en provenance de la Communauté
		2	2 Importations en provenance des Pays tiers
		3	3 Réceptions en provenance de l'Allemagne (R.F.)
		4	4 Réceptions en provenance des Pays-Bas
		60	1 Réceptions en provenance de France
		2	2 Réceptions en provenance de Belgique

Pages	Tables	
61	1	Livraisons à la Communauté
	2	Livraisons à l'Allemagne (R.F.)
	3	Livraisons à la France
	4	Livraisons à la Belgique
62	1	Livraisons à l'Italie
	2	Livraisons au Luxembourg
	3	Exportations vers les Pays tiers
	4	Exportations vers la Scandinavie
	5	Exportations vers l'Autriche
	6	Exportations vers la Suisse
		Consommation
63	1	Livraisons intérieures totales
	2	Consommation propre des cokeries
	3	Livraisons aux centrales électriques publiques
	4	Livraisons à l'industrie sidérurgique
64	1	Livraisons à l'ensemble des « autres industries »
	2	Livraisons aux chemins de fer
	3	Livraisons aux foyers domestiques, au commerce et à l'artisanat
	4	Livraisons au personnel
65	1	Livraisons aux industries du verre, de la céramique et des matériaux de construction
	2	Livraisons à l'industrie chimique
	3	Livraisons aux fonderies indépendantes
		Stocks de coke de four chez les consommateurs
66	1	Total
	2	Chemins de fer
	3	Industrie sidérurgique
	4	Autres industries
		Coke de gaz
67	1	Production
	2	Importations totales
	4	Stocks aux usines à gaz
	5	Livraisons intérieures totales
	6	Consommation propre des usines à gaz
		Lignite
68	1	Production
	2	Stocks aux mines
	3	Réceptions en provenance de l'Allemagne (R.F.)
	4	Importations en provenance des Pays tiers
		Consommation
	5	Livraisons totales pour transformation en énergie dérivée
	6	Livraisons totales au secteur « Industrie »
69	1	Consommation pour transformation des centrales minières
	2	Livraisons pour transformation aux centrales publiques
	3	Livraisons pour transformation aux fabriques d'agglomérés de lignite
	4	Consommation propre des mines de lignite et fabriques de briquettes
	5	Livraisons aux foyers domestiques, au commerce et à l'artisanat
	6	Stocks chez les consommateurs
		Briquettes, semi-coke, poussier de lignite, lignite séché
70	1	Production
	2	Réceptions en provenance de la Communauté
	3	Livraisons à la Communauté
	4	Importations en provenance des Pays tiers
	5	Exportations vers les Pays tiers
	6	Stocks chez les producteurs
	7	Stocks chez les consommateurs
		Consommation
71	1	Livraisons intérieures totales
	2	Consommation propre
	3	Livraisons aux centrales électriques publiques
	4	Livraisons à l'industrie sidérurgique
	5	Livraisons aux « autres industries »
	6	Livraisons aux chemins de fer
	7	Livraisons aux foyers domestiques, au commerce et à l'artisanat
		Gaz
72	1	Production nette de gaz de l'industrie gazière
	2	Production nette de gaz des cokeries industrielles
	3	Production nette de gaz naturel
	4	Production nette totale de gaz (y compris gaz de hauts fourneaux)
		Livraisons intérieures de gaz
73	1	Gaz distribué par l'industrie gazière
	2	Gaz distribué par les cokeries industrielles
	3	Gaz distribué par les exploitations de gaz naturel
	4	Livraisons totales de gaz (gaz de hauts-fourneaux inclus)
		Pétrole et produits pétroliers
74	1	Production de pétrole brut
	2	Importations de pétrole brut
	3	Pétrole brut traité dans les raffineries
	4	Production de produits finis dans les raffineries
		Production en raffineries de :
75	1	Gaz de pétrole liquéfié
	2	Gaz de raffinerie
	3	Essence d'aviation
	4	Carburacteur
76	1	Essence moteur
	2	Pétrole lampant (Kérosène)
	3	Gasoil
	4	Fuel-oil lourd

Pages	Tables	
77	1	Fuel-oil domestique et léger
	2	White spirit et essences spéciales
	3	Lubrifiant
	4	Paraffine
78	1	Bitumes
	2	Bases pour pétrochimie
	3	Autres produits de raffineries
		Livraisons intérieures de :
79	1	Gaz de pétrole liquéfié
	2	Essence moteur
	3	Essence d'aviation
	4	Carburacteur
80	1	Pétrole lampant (Kérosène)
	2	Gas/Diesel-oil
	3	Fuel-oil (tous types)
	4	White spirit et essences spéciales
81	1	Lubrifiants
	2	Paraffine
	3	Bitumes
	4	Bases pour pétrochimie
		Energie électrique
		Production
82	1	Production totale brute
	2	Production totale nette
	3	Production nette des services publics
	4	Production nette des autoproducteurs
83	1	Production thermique classique brute
	2	Production thermique classique nette
	3	Production nucléaire nette
	4	Production géothermique nette
	5	Production hydraulique nette
		Echanges
84	1	Importations en provenance de la Communauté
	2	Exportations vers la Communauté
	3	Importations en provenance des Pays tiers
	4	Exportations vers les Pays tiers
85	1	Importations de l'Allemagne (R.F.) en provenance de autres pays de la Communauté
	2	Importations de la France en provenance des autres pays de la Communauté
	3	Importations de l'Italie en provenance des autres pays de la Communauté
	4	Importations des Pays-Bas en provenance des autres pays de la Communauté
	5	Importations de la Belgique en provenance des autres pays de la Communauté
	6	Importations du Luxembourg en provenance des autres pays de la Communauté
86	1	Importations de la Communauté en provenance des principaux Pays tiers
	2	Importations de l'Allemagne (R.F.) en provenance des principaux Pays tiers
	3	Importations de la France en provenance des principaux Pays tiers
	4	Importations de l'Italie en provenance des principaux Pays tiers
	5	Exportations de la Communauté vers les principaux Pays tiers
	6	Exportations de l'Allemagne (R.F.) vers les principaux Pays tiers
	7	Exportations de la France vers les principaux Pays tiers
	8	Exportations de l'Italie vers les principaux Pays tiers
		Consommation
87	1	Consommation totale brute
	2	Disponibilité pour le marché intérieur
	3	Consommation des auxiliaires, pompage, pertes
	4	Consommation totale du secteur « Industrie »
88	1	Consommation des mines de houille et de lignite
	2	Consommation de l'industrie sidérurgique
	3	Consommation de l'industrie des métaux non ferreux
	4	Consommation de l'industrie mécanique et électro-mécanique
	4	Consommation de l'industrie chimique
	6	Consommation de l'industrie du verre, de la céramique et des matériaux de construction
89	1	Consommation de l'industrie textile
	2	Consommation de l'industrie du bois et du papier
	3	Consommation de l'industrie alimentaire et des stimulants
	4	Consommation des autres industries n.d.a.
	5	Consommation du secteur « Transports »
	6	Usages domestiques, artisanat, commerce et autres
		Combustibles transformés et production dérivée d'énergie électrique dans les centrales thermiques classiques
90	1	Houille et lignite ancien
	2	Lignite récent
	3	Fuel-oil et gasoil
	4	Gaz naturel
91	1	Gaz manufacturés
	2	Combustibles divers
	3	Consommation spécifique moyenne par kWh net
		Centrales hydrauliques
92	1	Coefficient de productibilité
	2	Coefficient de remplissage des réservoirs
	3	Energie absorbée par les centrales de pompage
92		Répartition de la production totale d'électricité selon les sources d'énergie utilisées
		Annexe
94		Groupement des catégories de houille dans les bassins de la Communauté
95		Définition des sortes de houille
96		Comparaison des dénominations de produits pétroliers dans les différents pays de la Communauté

OBSERVATIONS

Observations générales

Le bulletin « Charbon et autres sources d'énergie » comprend à partir du n° 1-1963, deux parties. Dans la première figurent des indicateurs de l'économie énergétique et les bilans des diverses sources d'énergie; dans la deuxième, les statistiques mensuelles courantes disponibles pour chaque source d'énergie.

Les Indicateurs fournissent les ordres de grandeur de l'évolution depuis 1950, de la production, de la transformation et de la consommation finale d'énergie, dans la Communauté.

Les Bilans présentent, dans un cadre cohérent, les divers aspects de l'économie de chaque source d'énergie. Ces bilans sont établis pour la Communauté et les principales données sont ventilées pour mettre en évidence d'une part leurs principales composantes et, d'autre part la contribution de chacun des pays membres. Pour assurer l'homogénéité, certaines données des bilans ont été obtenues par ajustement et estimation des chiffres nationaux. Il en résulte qu'elles peuvent différer de celles paraissant dans la deuxième partie du bulletin.

Dans cette dernière, on s'est efforcé d'assurer la comparabilité des données mensuelles en suivant les définitions les plus couramment utilisées pour ce type de statistique. Quelques données, en particulier celles relatives à la consommation des secteurs industriels, ne sont toutefois pas strictement comparables entre pays, par suite des divergences qui existent encore dans les définitions et les délimitations des secteurs.

La somme des données trimestrielles et mensuelles peut ne pas coïncider avec les données annuelles et la somme des données des six Pays peut ne pas correspondre aux données pour la Communauté pour les raisons suivantes : arrondissement des chiffres, révisions apportées aux seules données annuelles, ajustements apportés seulement au niveau communautaire.

Le territoire de chaque Pays est défini par ses frontières métropolitaines actuelles. L'attention est attirée sur le fait que les données des dernières périodes, sont provisoires et susceptibles de modifications dans des éditions ultérieures.

Observations spéciales

Pages 25 à 32 — Les données de la houille sont exprimées soit tonne pour tonne, soit en tonne d'équivalent houille normale; ces dernières ne sont toutefois pas strictement comparables entre elles. Lorsque les tableaux ne comportent pas d'indications spéciales, les données expriment des tonnes pour tonnes.
La répartition de la houille par groupement de catégories et par sortes a été établie selon le schéma de classification adopté par la C.E.C.A., voir pages 94 et 95.

Page 25 — Italie : comprend la production des petites mines.

Pages 25 à 27 — Allemagne (R.F.), Total : comprend la production des petites mines (petites exploitations de Ruhr, Basse Saxe, Sarre et Bavière).
France, Total : comprend la production des mines exceptées du régime de nationalisation.

Page 26 — Italie : ne comprend pas la production des petites mines; les données de la page 27 — rendement — ne couvrent que le bassin de Sulcis.

Pages 28 à 32, 38, 39 — Allemagne (R.F.), Total : ne comprend pas la production des petites mines.
France, Total : comprend la production des mines exceptées du régime de nationalisation.

Pages 33 à 37, 54, 55, 59 à 62, 68, 69 et 70 — Les échanges de produits entre Pays de la Communauté sont désignés par le terme « Réception » (= importations en provenance des Pays de la Communauté) et « Livraison » (= exportations vers les Pays de la Communauté) selon la terminologie adoptée par la C.E.C.A. Ces données résultent des déclarations directes effectuées par les producteurs et les importateurs, et peuvent différer de celles publiées dans les bulletins de Statistiques du Commerce Extérieur.

Page 40 — Communauté, les stocks de houille chez les consommateurs comprennent les stocks statistiquement relevés dans tous les pays; les données relatives à certains pays étant secrètes n'ont pas été indiquées séparément. Les stocks de houille chez les consommateurs incluent des faibles quantités d'agglomérés de houille.

Pages 41 à 45, 56 et 57, 63 à 65, 67, 68, 69, 70, 73, 79 à 81 — Dans les tableaux relatifs aux consommations, les données représentent en fait les livraisons, elles ne tiennent donc pas compte des variations des stocks chez les consommateurs.

Les livraisons totales correspondent à la consommation apparente, elles incluent en effet la production augmentée des importations, diminuée des exportations, augmentée ou diminuée des variations de stocks chez les producteurs et les importateurs.

Les livraisons pour transformation ne comprennent que les quantités livrées pour être effectivement transformées en sources dérivées. Toutefois, elles n'incluent pas les livraisons aux centrales électriques des autoproducteurs.

Les livraisons à l'industrie ne comprennent ni celles pour la transformation (à l'exception des livraisons aux centrales électriques des autoproducteurs), ni celles pour le fonctionnement des entreprises de production et de transformation des sources d'énergie. Les livraisons sont dans la mesure du possible fournies séparément pour chacun des principaux groupes d'industries.

Pages 41 à 45 — Allemagne (R.F.) : y compris les livraisons des petites mines.

Pages 41, 43, 45 — Les livraisons au secteur « Industrie » et au secteur « Transports » incluent les livraisons destinées aux centrales électriques des autoproducteurs.

Page 46 — Les données couvrent le salaire brut directement lié au travail effectif des ouvriers et des apprentis; pour l'Allemagne (R.F.) figurent deux séries : la première inclut et la deuxième exclut la prime de mineur.
France : non compris la rémunération pour jours de repos compensatoires de la réduction de la durée du travail.

Page 47 — Allemagne (R.F.), Total : les données relatives à l'effectif des ouvriers inscrits au fond dans les mines de houille ne comprennent pas les ouvriers du fond des petites mines.

France, Total : les données relatives à l'effectif des ouvriers au fond dans les mines de houille comprennent les ouvriers du fond des mines exceptées du régime de nationalisation.

Pages 48 à 51 — Allemagne (R.F.), Total; France, Total; Italie : les données relatives à l'effectif des ouvriers inscrits ne comprennent pas les ouvriers des petites mines. Pour tous les pays, l'effectif des ouvriers inscrits au jour comprend les ouvriers des services auxiliaires.

Page 52 — Les prix de barème du charbon exprimés en unités de compte AME s'entendent la tonne sur wagon départ mines ou cokeries, à l'exclusion de toute taxe. Pour le bassin de la Ruhr à partir du 1.5.1963 les prix et indice indiqués sous « Magerkohle » concernent l'« Anthrazit B ». A partir de 1963, les prix et indices indiqués pour la Belgique se rapportent au Comptoir belge « Sud » et au Comptoir belge « Campine ».

Page 53 — Pays-Bas : la production d'agglomérés de houille ne comprend pas les tonnages utilisés à la production de synthracite, repris avec celle de semi-coke (page 58).

Page 58 — Allemagne (R.F.) : la production n'inclut pas celle de coke à électrodes.

Page 69 — Les livraisons pour transformation aux fabriques de briquettes de lignite comprennent les livraisons pour la fabrication de semi-coke de lignite, de poussier de lignite et de lignite séché.

Page 70 — Communauté : les importations en provenance des Pays tiers incluent les importations de Berlin Ouest.

Page 72 — Les données relatives au gaz sont exprimées en Teracalories (10⁶ Kilocalories) sur la base du pouvoir calorifique supérieur de chaque type de gaz. L'expression « industrie gazière » couvre les usines à gaz et les cokeries gazières qui produisent du gaz par distillation de combustibles solides et traitement de produits pétroliers liquides. L'expression « cokeries industrielles » couvre toutes les cokeries à l'exception des cokeries gazières. Les données de la production excluent les pertes à la production mais comprennent la consommation propre des producteurs et les pertes de distribution.

Page 74 — La production de pétrole brut ne comprend pas la production d'essence naturelle et autres hydrocarbures liquides naturels.

Les chiffres des importations de pétrole brut incluent les importations de produits semi-finis (feedstocks) ainsi que les importations pour traitement à façon et les importations temporaires. Ces données diffèrent donc de celles publiées dans les statistiques du Commerce extérieur.

Le pétrole brut traité dans les raffineries comprend le traitement des produits semi-finis et le traitement à façon.

La production de produits finis des raffineries ne comprend pas la consommation propre des raffineries, ni les produits pétroliers provenant d'autres sources que le pétrole brut.

Pages 75 à 81 — Les produits pétroliers ont été regroupés selon le schéma qui figure à la page 96.

Pages 75, 79 — Communauté : La production et les livraisons d'essence d'aviation comprennent celles de carburacteur.

Belgique : La production et les livraisons d'essence d'aviation comprennent celles de carburacteur type essence.

Pays-Bas : La production et les livraisons de carburacteur comprennent celles d'essence d'aviation.

Pages 76, 80 — Belgique : la production et la livraison de gasoil comprennent certaines quantités de fuel-oil fluide; la production et la livraison de pétrole comprennent celles de carburacteur (type pétrole).

Pays-Bas : la production et la livraison de fuel-oil léger comprennent celles de gaz/diesel-oil.

Pages 78, 81 — Bases pour pétrochimie : comprennent seulement la production et les livraisons de quantités produites spécialement dans les raffineries pour être livrées à l'industrie de la pétrochimie.

Allemagne (R.F.) : comprend seulement le « Rohbenzin ».

Pages 82 et 83 — La production brute s'entend mesurée à la sortie des groupes des centrales et comprend par conséquent la consommation des services auxiliaires et les pertes dans les transformateurs des centrales s'il en existe. La production nette s'entend mesurée à la sortie des centrales, c'est-à-dire déduction faite de cette consommation des services auxiliaires et des pertes dans les transformateurs.

Étant donné le partage assez arbitraire et variable d'un pays à l'autre entre « services publics » et « autoproducteurs », la ventilation entre ces deux catégories n'est fournie — à titre indicatif — que pour la production totale nette, selon la répartition usuellement adoptée par chaque pays. La production thermique classique englobe toute la production d'énergie électrique secondaire.

Une ventilation par type de combustibles transformés en est donnée pages 90 et 91.

Les valeurs brutes de la production géothermique et de la production hydraulique étant très voisines des valeurs nettes (environ 1 % d'écart), seules ces dernières ont été citées.

La production nucléaire étant actuellement très faible, les chiffres bruts, qui sont d'autre part encore mal connus, ne sont pas mentionnés. La France ne divulguant pas séparément les données de sa production d'origine nucléaire, celles-ci ont été estimées.

La production hydraulique comprend l'énergie produite à partir de l'eau pompée sans déduction de l'énergie absorbée par les centrales de pompage.

Pages 84 à 86 — Est considérée comme échanges, l'énergie électrique traversant « physiquement » les frontières (y compris les échanges effectués par des lignes à moyenne tension assurant des alimentations locales au voisinage immédiat des frontières). Ces échanges incluent donc l'énergie de transit.

Seules, provisoirement, les valeurs fournies par l'Italie correspondent à des échanges commerciaux, c'est-à-dire transits exclus : c'est la raison pour laquelle le volume des échanges intracommunautaires (colonne « Communauté »), vu sous l'angle des importations, diffère quelque peu de celui vu sous l'angle des exportations. De plus les chiffres des pays importateurs ne coïncident pas toujours avec les chiffres correspondants fournis par les pays exportateurs.

Les données relatives aux échanges entre deux pays membres de la Communauté ne sont fournies que sur la base des importations, le pays déclarant figurant en caractères gras.

Pages 87 à 89 — La « Consommation totale brute » groupe toute l'énergie consommée à l'intérieur des pays, sous forme électrique, quelle que soit l'utilisation. Sont donc incluses, l'énergie absorbée par les centrales (services auxiliaires et pompage) ainsi que l'énergie perdue dans les réseaux de transport et de distribution.

Le « Disponible sur le marché intérieur » groupe toute l'énergie électrique consommée dans les pays en dehors des installations de production. Les pertes de transport et de distribution sont donc incluses. Ce disponible est ainsi égal à la consommation totale brute diminuée de l'énergie absorbée par les services auxiliaires et par les centrales de pompage.

La consommation totale du secteur « Industrie » groupe toute l'énergie nette consommée par l'industrie, qu'elle soit fournie par les services publics ou produite par les centrales des autoproducteurs industriels. La consommation des services auxiliaires de ces centrales comme les pertes de transport sur le réseau interne des autoproducteurs ne sont pas comprises.

L'énergie consommée par les industries de transformation (d'énergie) qui est incorporée dans le secteur « Energie » explicité dans le bilan, page 20, est incluse dans cet ensemble du secteur « Industrie » et reprise pour sa part correspondante dans chacun des sous-secteurs industriels.

Le secteur « Industrie » a été décomposé en dix sous-secteurs, dont les définitions sont inspirées de la classification internationale type de l'O.N.U. La consommation totale du secteur « Transports » groupe l'énergie fournie aux transports ferroviaires et aux transports urbains assurant un service public.

Le secteur « Usages domestiques, artisanat, commerce et autres » englobe toutes les utilisations finales non reprises ci-dessus. Il inclut les usages agricoles, la consommation des administrations et services publics (autres que transports), y compris les usines à gaz.

Pages 90 et 91 — Les quantités de combustibles transformés représentent les quantités consommées pour la seule production d'énergie électrique, c'est-à-dire à l'exclusion des quantités utilisées pour fournitures de vapeur.

La catégorie « Houille et lignite ancien » comprend le coke et les agglomérés (consommés en de très faibles quantités), ainsi qu'en général tous les produits d'extraction houillère tels que les schlams et les terrils. Sont inclus également les briquettes et semi-coke de lignite, ainsi que le poussier de lignite, de pouvoir calorifique sensiblement équivalent au lignite ancien.

La catégorie « Lignite récent » comprend les faibles quantités de tourbe consommées dans les centrales.

La catégorie « Produits pétroliers » englobe les tonnages de pitch consommés dans les centrales belges.

La catégorie « Gaz manufacturés » groupe tous les gaz fabriqués, c'est-à-dire le gaz de hauts fourneaux, les gaz de cokeries et d'ordures ménagères ainsi que le gaz de raffineries.

La catégorie « Combustibles divers » englobe la vapeur achetée, le bois, les résidus industriels et autres.

La « Consommation spécifique moyenne par kWh net » des centrales thermiques classiques, est le quotient de l'équivalent calorifique de tous les combustibles consommés par la production nette de ces centrales en kWh. L'équivalence calorifique est évaluée sur la base du pouvoir calorifique inférieur sur brut de chaque combustible.

Page 92 — La productibilité d'un équipement hydraulique pendant une période déterminée est la quantité maximale d'énergie que les apports naturels de la période lui permettraient de produire ou de stocker, en supposant en permanence toutes les installations en état de marche, les apports naturels utilisés au maximum et toute l'énergie productible consommée.

Le « coefficient de productibilité » d'un équipement hydraulique pendant une période déterminée est le rapport entre la productibilité de cet équipement relative à la période considérée et sa productibilité moyenne relative à la fraction de l'année calendaire constituée par cette même période. La productibilité moyenne est déterminée sur le plus grand nombre d'années possible. L'équipement considéré est celui existant au 1^{er} janvier de l'année en cours.

Le « coefficient de remplissage des réservoirs » en fin de mois est le rapport entre la réserve en énergie des réservoirs saisonniers à la fin du mois considéré et leur capacité totale en énergie.

La réserve ou la capacité totale d'énergie est la quantité d'énergie qui serait produite, en l'absence d'apports naturels, dans la centrale de tête et dans toutes les usines situées à l'aval de celle-ci, par la vidange complète de la réserve ou de la capacité utile en eau des réservoirs.

L'« Energie absorbée par les centrales de pompage » est l'énergie électrique consommée par les groupes moto-pompes pour l'élévation de l'eau dans les réservoirs en vue de production d'énergie. L'énergie produite à partir de cette eau pompée est incluse dans la production hydraulique page 83.

Abréviations et signes employés

—	Néant
0	Chiffre inférieur à la moitié de l'unité employée
t	Tonne métrique
t = t	Tonne pour tonne
tec	Tonne équivalent houille normale
kg	Kilogramme
m ³	Mètre cube
kWh	Kilowattheure
GWh	Gigawattheure = 10 ³ kWh
TWh	Terawattheure = 10 ⁶ kWh
kcal	Kilocalorie
Tcal	Teracalorie = 10 ⁹ kcal

Tkcal	Terakilocalorie = 10 ¹² kcal
DM	Deutschmark
F	Franc français
Lit	Lire
Fl	Florin
FB	Franc belge
UC	Unité de compte
AME	Accord Monétaire Européen
I...XII	Les mois sont exprimés en chiffres romains
1,2,3,4	Les trimestres sont exprimés en chiffres arabes
Mm	Moyenne mensuelle
Mt	Moyenne trimestrielle

INDICE

Pag.	Tav.	Pag.	Tav.
III	Osservazioni	39	1 Stocks sul piazzale delle miniere : qualità mercantile
IV	Abbreviazioni e segni convenzionali	39	2 Stocks sul piazzale delle miniere : bassi prodotti
		40	Stocks presso i consumatori
		1	Totale
		2	Presso le cokerie
		3	Presso le fabbriche di agglomerati
		4	Presso le officine da gas
		5	Presso le centrali elettriche pubbliche
		6	Presso le ferrovie
		7	Presso l'industria siderurgica
		8	Presso le altre industrie
			Consumi
		41	1 Forniture interne totali
		2	Forniture totali per trasformazione in energia derivata
		3	Forniture totali al settore « Industrie »
		4	Forniture totali al settore « Trasporti »
		42	1 Consumo interno delle miniere di carbon fossile
		2	Forniture per trasformazione alle fabbriche di agglomerati
		3	Forniture per trasformazione alle cokerie
		4	Forniture per trasformazione alle officine da gas
		43	1 Consumo per trasformazione alle centrali elettriche minerarie
		2	Forniture per trasformazione alle centrali elettriche pubbliche
		3	Forniture all'industria siderurgica
		4	Forniture alle altre industrie
		44	1 Forniture all'industria vetraria, della ceramica, dei materiali da costruzione
		2	Forniture all'industria chimica
		3	Forniture all'industria cartaria
		4	Forniture agli zuccherifici
		45	1 Forniture alle ferrovie
		2	Forniture alla navigazione interna e marittima
		3	Forniture per consumi domestici, commercio, artigianato
		4	Consegne al personale
			Miniere di carbon fossile
		46	1 Salario diretto orario medio degli operai all'interno
		2	Salario diretto orario medio degli operai all'esterno
		3	Salario diretto orario medio degli operai all'interno e all'esterno
		47	Lavoratori iscritti all'interno
		48	Operai ed impiegati iscritti nelle miniere di carbon fossile
		52	Prezzi del carbon fossile
		1	Prezzi in \$ per tonnellata
		2	Indici, 1953 = 100
			Agglomerati di carbon fossile
		53	1 Produzione
		2	Stocks presso le fabbriche di agglomerati
			Scambi
		54	1 Arrivi dalla Comunità
		2	Importazioni dai Paesi terzi
		3	Arrivi dalla Germania (R.F.)
		4	Arrivi dai Paesi Bassi
		55	1 Forniture alla Comunità
		2	Esportazioni verso i Paesi terzi
		3	Forniture alla Germania (R.F.)
		4	Forniture alla Francia
		5	Forniture all'Italia
		6	Forniture ai Paesi Bassi
		7	Forniture al Belgio
			Consumi
		56	1 Forniture interne totali
		2	Consumo interno delle fabbriche di agglomerati
		3	Forniture all'industria siderurgica
		4	Forniture alle altre industrie
		57	1 Forniture all'industria vetraria, della ceramica, dei materiali da costruzione
		2	Forniture alle ferrovie
		3	Forniture alla navigazione interna e marittima
		4	Forniture per consumi domestici, commercio, artigianato
		5	Consegne al personale
			Coke da cokeria e semi-coke di carbon fossile
		58	1 Produzione di coke da cokeria
		2	Produzione di semi-coke di carbon fossile
		3	Stocks di coke da cokeria presso le cokerie
		4	Stocks di semi-coke da cokeria presso le cokerie
			Scambi
		59	1 Arrivi dalla Comunità
		2	Importazioni dai Paesi terzi
		3	Arrivi dalla Germania (R.F.)
		4	Arrivi dai Paesi Bassi
		60	1 Arrivi dalla Francia
		2	Arrivi dal Belgio

Pag.	Tav.		Pag.	Tav.	
61	1	Forniture alla Comunità	77	1	Altri olii combustibili
	2	Forniture alla Germania (R.F.)		2	Benzina solvente ed acquaragia minerale
	3	Forniture alla Francia		3	Lubrificanti
	4	Forniture al Belgio		4	Paraffina
62	1	Forniture all'Italia	78	1	Bitume
	2	Forniture al Lussemburgo		2	Materia prima per l'industria petrochimica
	3	Esportazioni verso i Paesi terzi		3	Altri prodotti
	4	Esportazioni verso la Scandinavia			Forniture al consumo interno di :
	5	Esportazioni verso l'Austria	79	1	Gas di petrolio liquefatti
	6	Esportazioni verso la Svizzera		2	Benzina auto
		Consumi		3	Benzina avio
63	1	Forniture interne totali		4	Carboturbo
	2	Consumo interno delle cokerie	80	1	Petrolio
	3	Forniture alle centrali elettriche pubbliche		2	Gasolio
	4	Forniture all'industria siderurgica		3	Olio combustibile (tutti tipi)
64	1	Forniture alle « altre industrie »		4	Benzina solvente ed acquaragia minerale
	2	Forniture alle ferrovie	81	1	Lubrificanti
	3	Forniture per consumi domestici, commercio, artigianato		2	Paraffina
	4	Consegne al personale		3	Bitume
65	1	Forniture all'industria vetraria, della ceramica, dei materiali da costruzione		4	Materia prima per l'industria petrochimica
	2	Forniture all'industria chimica			Energia elettrica
	3	Forniture alle fonderie indipendenti			
		Stocks di coke da cokeria presso i consumatori	82	1	Produzione totale lorda
66	1	Totale		2	Produzione totale netta
	2	Presso le ferrovie		3	Produzione netta della distribuzione pubblica
	3	Presso l'industria siderurgica		4	Produzione netta degli autoproduttori
	4	Presso le altre industrie	83	1	Produzione termoelettrica tradizionale, lorda
		Coke da gas		2	Produzione termoelettrica tradizionale, netta
67	1	Produzione		3	Produzione elettronucleare, netta
	2	Importazioni totali		4	Produzione geotermica, netta
	3	Esportazioni totali		5	Produzione idroelettrica, netta
	4	Stocks presso le officine da gas	84	1	Scambi
	5	Forniture interne totali		2	Importazioni dalla Comunità
	6	Consumo interno delle officine da gas		3	Esportazioni verso la Comunità
		Lignite		4	Importazioni dai Paesi terzi
68	1	Produzione			Importazioni della Germania (R.F.) dai Paesi della Comunità
	2	Stocks presso le miniere	85	1	Importazioni della Francia dai principali Paesi terzi
	3	Arrivi dalla Comunità		2	Importazioni dell'Italia dai principali Paesi terzi
	4	Importazioni dai Paesi terzi		3	Importazioni dei Paesi Bassi dai Paesi della Comunità
		Consumi		4	Importazioni del Belgio dai Paesi della Comunità
	5	Forniture totali per trasformazione in energia derivata		5	Importazioni del Lussemburgo dai Paesi della Comunità
	6	Forniture totali al settore « Industria »	86	1	Importazioni della Comunità dai principali Paesi terzi
69	1	Consumo per trasformazione delle centrali elettriche minerarie		2	Importazioni della Germania (R.F.) dai principali Paesi terzi
	2	Forniture per trasformazione alle centrali elettriche pubbliche		3	Importazioni dell'Italia dai principali Paesi terzi
	3	Forniture per trasformazione alle fabbriche di mattonelle di lignite		4	Esportazioni della Comunità verso i principali Paesi terzi
	4	Consumo interno delle miniere e delle fabbriche di mattonelle di lignite		5	Esportazioni della Germania verso i principali Paesi terzi
	5	Forniture per consumi domestici, commercio, artigianato		6	Esportazioni della Francia verso i principali Paesi terzi
	6	Stocks presso i consumatori		7	Esportazioni dell'Italia verso i principali Paesi terzi
		Mattonelle, semi-coke, polvere di lignite, lignite secca	87	1	Consumi
70	1	Produzione		2	Consumo totale lordo
	2	Arrivi dalla Comunità		3	Disponibile per il mercato interno
	3	Forniture alla Comunità		4	Consumo dei servizi ausiliari, pompaggio e perdite
	4	Importazioni dai Paesi terzi			Consumo totale del settore « Industria »
	5	Esportazioni verso i Paesi terzi	88	1	Consumo delle miniere di carbone
	6	Stocks presso i produttori		2	Consumo dell'industria siderurgica
	7	Stocks presso i consumatori		3	Consumo dell'industria dei metalli non ferrosi
		Consumi		4	Consumo dell'industria meccanica ed elettromeccanica
71	1	Forniture totali al mercato interno		5	Consumo dell'industria chimica
	2	Consumo interno delle fabbriche di derivati di lignite		6	Consumo dell'industria del vetro, della ceramica, dei materiali da costruzione
	3	Forniture alle centrali elettriche pubbliche	89	1	Consumo dell'industria tessile
	4	Forniture all'industria siderurgica		2	Consumo dell'industria del legno e della carta
	5	Forniture alle « altre industrie »		3	Consumo dell'industrie alimentari ed affini
	6	Forniture alle ferrovie		4	Consumo delle altre industrie n.d.a.
	7	Forniture per consumi domestici, commercio, artigianato		5	Consumo totale del settore « Trasporti »
		Gas		6	Usi domestici, artigianato, commercio ed altri
72	1	Produzione netta dell'industria del gas			Combustibili trasformati e produzione derivata di energia elettrica nelle centrali termoelettriche tradizionali
	2	Produzione netta di gas delle cokerie industriali	90	1	Carbone e lignite antica
	3	Produzione netta di gas naturale		2	Lignite recente
	4	Produzione totale di gas (gas di alti fonti incluso)		3	Gasolio e olio combustibile
73	1	Gas distribuito dall'industria del gas		4	Gas naturale
	2	Gas distribuito dalle cokerie industriali	91	1	Gas manufatto
	3	Gas naturale distribuito dai produttori		2	Altri combustibili
	4	Forniture totali di gas (gas di alti fonti incluso)		3	Consumo specifico medio per kWh netto
		Petrolio grezzo e prodotti petroliferi	92	1	Centrali idroelettriche
74	1	Produzione di petrolio grezzo		2	Coefficiente di producibilità
	2	Importazioni di petrolio grezzo		3	Coefficiente di riempimento dei serbatoi
	3	Petrolio grezzo trattato nelle raffinerie			Energia assorbita dal pompaggio
	4	Produzione totale di prodotti lavorati nelle raffinerie	92		Ripartizione della produzione totale di energia elettrica per fonti utilizzate
		Produzione in raffineria di :			Appendice
75	1	Gas di petrolio liquefatti			
	2	Gas incondensabili	94		Raggruppamento delle categorie di carbone estratto nei bacini della Comunità
	3	Benzina avio			
	4	Carboturbo	95		Definizione dei calibri di carbon fossile
76	1	Benzina auto			
	2	Petrolio	96		Confronto delle denominazioni dei prodotti petroliferi nei diversi paesi della Comunità
	3	Gasolio			
	4	Olio combustibile denso			

Osservazioni generali

Il bollettino «Carbone e altre fonti di energia» comprende dal N° 1-1963 due parti; nella prima figurano alcuni indicatori dell'economia energetica ed i bilanci delle diverse fonti di energia, nella seconda le serie statistiche mensili disponibili per ogni fonte di energia.

Gli indicatori forniscono gli ordini di grandezza dell'evoluzione della produzione, della trasformazione e del consumo finale di energia nella Comunità dal 1950 in poi.

I bilanci presentano, secondo uno schema coerente, i diversi aspetti dell'economia di ogni fonte energetica. Tali bilanci sono elaborati per la Comunità e le principali rubriche sono ventilate per mettere in evidenza sia le loro componenti sia la contribuzione dei singoli Paesi membri della Comunità. Per assicurare l'omogeneità dei bilanci, alcuni dati risultano da aggiustamenti o stime dei dati nazionali. Ne risulta che possono divergere dai dati pubblicati nella seconda parte del fascicolo.

In quest'ultima, la comparabilità dei dati mensili è stata ricercata seguendo le definizioni più generalmente utilizzate per tali tipi di statistiche. Tuttavia, alcuni dati, in particolare quelli relativi ai consumi per settori industriali nei vari paesi, non sono perfettamente comparabili, a causa della divergenza che esistono nelle definizioni e delimitazioni dei settori industriali.

La somma dei dati trimestrali e mensili può differire dai dati annuali come pure la somma dei dati di ciascun Paese può differire dai dati per la Comunità per i motivi seguenti: arrotondamento delle cifre, revisioni effettuate per i soli dati annuali, aggiustamenti effettuati soltanto al livello della Comunità.

Il territorio di ciascun Paese è definito secondo le frontiere metropolitane attuali. E' necessario tener presente che tutti i dati, in particolare i più recenti, sono provvisori e pertanto suscettibili di modificazioni nelle edizioni ulteriori.

Osservazioni speciali

Pag. 25 a 32 — I dati relativi al carbon fossile sono espressi sia tonnellata per tonnellata, sia in tonnellata di equivalente di carbon fossile normale; questi ultimi non sono tuttavia strettamente comparabili tra di loro. Allorché le tavole non portano indicazioni speciali, i dati sono espressi tonnellata per tonnellata. La ripartizione del carbon fossile per gruppi di categorie e per qualità è stata stabilita secondo lo schema di classificazione adattato della C.E.C.A., vedi pagine 94 e 95.

Pag. 25 — Italia: comprende la produzione delle piccole miniere.

Pag. 25 a 27 — Germania (R.F.), Totale: comprende la produzione delle piccole miniere (della Ruhr, della Bassa Sassonia, della Sarre e della Baviera). Francia, Totale: comprende la produzione delle miniere escluse dal regime di nazionalizzazione.

Pag. 26 — Italia: esclude la produzione delle piccole miniere; i dati della pag. 27 sui rendimenti concernono soltanto il bacino Sulcis.

Pag. 28 a 32, 38, 39 — Germania (R.F.), Totale: esclude la produzione delle piccole miniere. Francia, Totale: comprende la produzione delle piccole miniere.

Pag. 33 a 37, 54, 55, 59 a 62, 68, 69, 70 — Gli scambi di prodotti tra Paesi della Comunità sono designati dai termini «Arrivi» (= importazioni dai Paesi della Comunità) e «Forniture» (= esportazioni verso i Paesi della Comunità) secondo la terminologia in uso alla C.E.C.A. Tali dati risultano da dichiarazioni dirette dei produttori e degli importatori e possono differire da quelli pubblicati nei Bollettini di Statistica del Commercio Estero.

Pag. 40 — Comunità: le scorte di carbon fossile presso i consumatori includono gli stocks di tutti i paesi; ma i dati relativi ad alcuni di essi non sono forniti separatamente, perché segreti. Le scorte di carbon fossile presso i consumatori includono piccole quantità di agglomerati di carbon fossile.

Pag. 41 a 45, 56 a 57, 63 a 65, 67, 68, 69, 70, 73, 79 a 81 — Nelle tabelle relative ai consumi, i dati si riferiscono in fatto alle forniture e non comprendono quindi le variazioni delle scorte presso i consumatori. Le Forniture interne totali corrispondono al consumo apparente, in quanto includono la produzione aumentata delle importazioni, diminuita delle esportazioni, aumentata o diminuita delle variazioni delle scorte presso i produttori e gli importatori. Le Forniture per trasformazioni comprendono solo le quantità consegnate per essere trasformate in fonti derivate. Tuttavia escludono le forniture fatte ai diversi settori per essere trasformate nelle centrali elettriche degli autoproduttori industriali. Le Forniture all'industria escludono quelle destinate alla trasformazione in fonti secondarie (salvo le forniture alle centrali elettriche degli autoproduttori) e quelle per il funzionamento delle imprese per la produzione e la trasformazione di fonti di energia. Le forniture sono, per quanto è possibile, indicate separatamente per ciascuno dei principali gruppi di industrie.

Pag. 41 a 45 — Germania (R.F.): comprende le forniture delle piccole miniere.

Pag. 41, 43, 45 — Le forniture al settore Industria ed al settore Trasporti comprendono le forniture destinate alle centrali elettriche degli autoproduttori.

Pag. 46 — I dati si riferiscono al salario lordo, direttamente dipendente dal lavoro effettuato dagli operai e dagli apprendisti. Per la Germania (R.F.) figurano due serie, la prima esclude e la seconda include il premio di minatore. Francia: non è compresa la retribuzione per i giorni di riposo compensativi della riduzione della durata del lavoro.

Pag. 47 — Francia, Totale: I dati degli effettivi degli operai all'interno iscritti nelle miniere di carbon fossile non comprendono gli operai delle miniere non nazionalizzate. Germania (R.F.), Totale: I dati degli effettivi degli operai all'interno iscritti nelle miniere di carbon fossile non comprendono gli operai delle piccole miniere.

Pag. 48 a 51 — Germania (R.F.), Totale; Francia, Totale; Italia: i dati degli effettivi degli operai iscritti nelle miniere non comprendono gli operai delle piccole miniere. Per tutti i paesi, gli effettivi degli operai all'esterno comprendono gli operai dei servizi ausiliari.

Pag. 52 — I prezzi di listino del carbone espressi in unità di conto AME, s'intendono tonnellata su vagone, partenza miniera o cokeria, tutte tasse escluse. Dal 1.5.1963 per il bacino della Ruhr i prezzi ed indici indicati per il «Magerkohle» si riferiscono all'«Anthrazit B». A partire dal 1963, i prezzi ed indici indicati per il Belgio si riferiscono al Comptoir belge «Sud» ed al Comptoir belge «Campine».

Pag. 53 — Paesi Bassi: la produzione di agglomerati di carbon fossile non comprende le quantità utilizzate per la produzione di sintracite, inclusa con la produzione di semi-coke di carbon fossile (pag. 58).

Pag. 58 — Germania (R.F.): la produzione non comprende quella di coke a elettrodi.

Pag. 69 — Le forniture per trasformazione alle fabbriche di agglomerati di carbon fossile includono le forniture per la fabbricazione di semi-coke di lignite, di polvere di lignite e di lignite secca.

Pag. 70 — Comunità: le importazioni dai Paesi terzi includono le importazioni di Berlino-Ovest.

Pag. 72 — I dati relativi al gas sono espressi in Teracalorie (10⁹ Kilocalorie) sulla base del potere calorifico superiore di diversi tipi di gas. L'espressione «industria del gas» comprende le officine da gas e le cokerie da gas, che producono gas mediante distillazione di combustibili solidi e craking di combustibili liquidi. L'espressione «cokerie industriali» copre tutte le altre cokerie. I dati della produzione di gas escludono le perdite di produzione, ma comprendono il consumo proprio e le perdite di distribuzione.

Pag. 74 — La produzione di petrolio grezzo esclude la produzione di benzina naturale e di altri idrocarburi liquidi naturali.

I dati d'importazione di petrolio grezzo comprendono le importazioni di prodotti semifiniti (feedstocks) come pure le importazioni per lavorazione in conto terzi e le importazioni temporanee. I dati differiscono quindi da quelli pubblicati nelle Statistiche del Commercio Estero.

Il petrolio grezzo trattato nelle raffinerie comprende il trattamento dei prodotti semifiniti e delle lavorazioni per conto terzi. La produzione dei prodotti petroliferi nelle raffinerie non comprende il consumo proprio delle raffinerie, e i prodotti petroliferi ottenuti da altre fonti che il petrolio grezzo.

Pag. 75 a 81 — I prodotti petroliferi sono stati raggruppati secondo uno schema provvisorio vedi pagina 96.

Pag. 75, 79 — Comunità: la produzione e le forniture di benzina avio includono anche il carburburbo.

Belgio: la produzione e le forniture di benzina avio includono anche il carburburbo tipo benzina.

Paesi Bassi: la produzione e le forniture di carburburbo includono anche la benzina avio.

Pag. 76 — Belgio: La produzione e le forniture di gasolio includono parte del fuel-oil fluido; Belgio: la produzione e le forniture di petrolio includono anche il carburburbo (tipo petrolio).

Paesi Bassi: La produzione e le forniture di fueloil fluido comprendono anche quelle di gas/dieselloil.

Pag. 78 81 — Materia prima per la petrochimica: comprende soltanto la produzione e le forniture di quantità prodotte specialmente nelle raffinerie per l'industria della petrochimica.

Germania (R.F.): comprende soltanto il «Rohbenzin».

Pag. 82 e 83 — Per produzione lorda si intende la produzione di energia elettrica misurata ai morsetti dei generatori elettrici dell'impianto e comprendente quindi la produzione assorbita dai servizi ausiliari e le perdite nei trasformatori delle centrali.

Per produzione netta si intende la produzione di energia elettrica misurata all'uscita dell'impianto, cioè quella risultante dalla differenza tra la produzione lorda dell'impianto e la produzione assorbita dai servizi ausiliari e dalle perdite nei trasformatori.

Data la distinzione, molto arbitraria e variabile da un Paese all'altro, in «servizi pubblici» e in «autoproduttori», la ripartizione tra queste due categorie è fornita, a titolo indicativo, soltanto per la produzione totale netta, secondo la ripartizione normalmente adottata dai singoli Paesi.

La produzione termoelettrica tradizionale comprende la produzione complessiva di energia elettrica secondaria.

Nelle pagine 90 e 91 è indicata la ripartizione di tale produzione secondo i combustibili trasformati.

Dato che i valori lordi della produzione elettrica geotermica e della produzione idroelettrica si avvicinano sensibilmente ai valori netti (scarto dell'1% circa), sono stati citati soltanto questi ultimi.

La produzione elettronucleare è attualmente molto bassa; non sono stati pertanto menzionati i valori lordi che, d'altra parte, non sono ancora ben noti.

La Francia non pubblica separatamente i dati relativi alla produzione elettronucleare. Tali dati sono stati pertanto stimati.

La produzione idroelettrica comprende l'energia prodotta dall'acqua pompata, senza dedurre l'energia assorbita dal pompaggio.

Pag. 84 a 86 — Per scambio di energia elettrica si intende l'energia elettrica che attraversa «materialmente» i confini (il termine comprende anche gli scambi effettuati con linee a media tensione che assicurano l'alimentazione locale nelle immediate vicinanze dei confini). Negli scambi è inclusa l'energia di transito.

Per il momento soltanto i valori forniti dall'Italia corrispondono agli scambi commerciali, cioè transiti esclusi: per tale ragione il volume degli scambi intercomunitari (colonna «Comunità») considerato dal punto di vista delle importazioni differisce leggermente da quello considerato dal punto di vista delle esportazioni. Inoltre, le cifre dei Paesi importatori non coincidono sempre con le corrispondenti cifre fornite dai Paesi esportatori. I dati relativi agli scambi tra due Paesi membri della Comunità sono forniti unicamente sulla base delle importazioni. Il Paese che ha fatto la dichiarazione è indicato in grassetto.

Pag. 87 a 89 — Il «Consumo totale lordo» è costituito dall'energia elettrica complessivamente consumata nell'interno dei Paesi, prescindendo dall'usa cui è destinata. Sono pertanto incluse nel consumo totale lordo l'energia assorbita dalle centrali (servizi ausiliari e pompaggio) e l'energia perduta nelle reti di trasporto e di distribuzione.

Per «Disponibile sul mercato interno» si intende l'energia elettrica complessivamente consumata nei Paesi all'esterno degli impianti di produzione.

Essa comprende quindi le perdite di trasporto e di distribuzione. L'energia elettrica disponibile è uguale al consumo totale lordo diminuito dell'energia assorbita dai servizi ausiliari e dai gruppi di pompaggio.

Il consumo totale del settore «Industria» è costituito dall'energia elettrica netta complessivamente consumata dall'industria, sia che si tratti di energia fornita dai servizi pubblici, sia che si tratti di energia prodotta dalle centrali degli autoproduttori industriali. Non sono compresi in questa cifra né il consumo dei servizi ausiliari di queste centrali, né le perdite di trasporto sulla rete interna degli autoproduttori.

L'energia consumata dalle industrie di trasformazione d'energia, che nel Bilancio dell'energia elettrica pag. 20 è stata inserita nel settore «Energia» è inclusa nel consumo totale del settore «Industria» e ripresa, per i corrispondenti valori, in ciascuno dei sottosettori industriali.

Il settore «Industria» è stato suddiviso in dieci sottosettori, le cui definizioni si ispirano alla classificazione internazionale tipo dell'O.N.U.

Il consumo totale del settore «Trasporti» comprende l'energia fornita ai trasporti ferroviari e ai trasporti pubblici urbani.

Il settore «Utenze domestiche, artigiane, commerciali e altri» comprende tutte le utenze finali non citate in precedenza, incluse le utenze agricole, il consumo delle amministrazioni e dei servizi pubblici (esclusi i trasporti), nonché delle officine del gas.

Pag. 90 e 91 — I quantitativi di combustibili trasformati rappresentano quantitativi consumati esclusivamente per la produzione di energia elettrica, ossia esclusi i quantitativi utilizzati per le forniture di vapore.

La categoria «Carbone e lignite antica» comprende anche il coke e gli agglomerati (consumati in quantità minime), nonché in genere tutti i prodotti delle miniere di carbone, come le fanghiglie e le scorie. Sono inoltre inclusi in tale categoria le mattonelle, i semicoke di lignite e la polvere di lignite, il cui potere calorifico è pressoché uguale a quello della lignite antica.

La categoria «Lignite recente» comprende i piccoli quantitativi di torba consumati nelle centrali.

La categoria «Prodotti petroliferi» comprende i quantitativi di «pitch» consumati nelle centrali belghe.

La categoria «Gas manufatti» comprende tutti i gas fabbricati, ossia i gas degli altiforni, i gas delle cokerie e delle spazzature domestiche, come pure il gas di raffineria.

La categoria «Combustibili vari» comprende il vapore acquistato, il legno, i residui industriali e altri.

Il «Consumo specifico medio per kWh netto» di un impianto termoelettrico tradizionale è il valore del rapporto tra l'equivalente termico di tutti i combustibili consumati e l'energia elettrica netta in kWh prodotta dall'impianto.

L'equivalenza termica è valutata sulla base del potere calorifico inferiore determinato per ogni combustibile allo stato naturale.

Pag. 92 — La producibilità di un impianto idroelettrico durante un intervallo di tempo è la quantità massima di energia elettrica che l'insieme degli apporti d'acqua rilevati durante l'intervallo di tempo considerato permetterebbe di produrre o di invasare nel caso in cui tutti gli impianti fossero continuamente in efficienza, gli apporti d'acqua utilizzati fossero massimi e tutta l'energia producibile venisse consumata.

Il «coefficiente di producibilità» di un impianto idroelettrico durante un intervallo di tempo determinato è il rapporto tra la producibilità dell'impianto corrispondente a questo intervallo di tempo e la sua producibilità media corrispondente alla frazione dell'anno civile che costituisce detto intervallo. La producibilità media viene calcolata considerando il maggior numero possibile di anni. L'impianto considerato è quello esistente al 1° gennaio dell'anno in corso.

Il «coefficiente di invaso dei serbatoi» alla fine del mese è il rapporto tra la riserva in energia elettrica dei serbatoi stagionali alla fine del mese considerato e la loro capacità totale in energia elettrica.

La riserva o la capacità totale in energia è la quantità di energia elettrica che sarebbe prodotta nella centrale di testa e in tutti gli impianti idroelettrici situati a valle di questa centrale mediante lo svaso completo della riserva o della capacità utile in acqua dei serbatoi; svaso che si suppone avvenga in assenza di ogni apporto d'acqua.

L'energia assorbita dal pompaggio è l'energia elettrica consumata dai gruppi moto-pompe per il sollevamento dell'acqua nei serbatoi allo scopo di utilizzarla per la produzione di energia elettrica. L'energia elettrica prodotta dall'acqua pompata è inclusa nella produzione idroelettrica di cui alla pagina 83.

Abbreviazioni e segni convenzionali

—	Il fenomeno non esiste
0	Cifra inferiore alla metà dell'unità indicata
t	Tonnellata metrica
t = t	Tonnellata per tonnellata
tec	Tonnellata equivalente di carbon fossile normale
Kg	Chilogrammo
m ³	Metro cubo
kWh	Chilowattora
GWh	Gigawattora = 10 ³ kWh
TWh	Terawattora = 10 ⁶ kWh
kcal	Kilocaloria
Tcal	Teracaloria = 10 ⁶ kcal

Tkcal	Terakilocaloria = 10 ³ kcal
DM	Marco tedesco
F	Franco francese
Lit	Lira
Fl	Fiorino
FB	Franco belga
UC	Unità di conto
AME	Accordo Monetario Europeo
I...XII	I mesi sono indicati in cifre romane
1,2,3,4	I trimestri sono indicati in cifre arabe
Mm	Media mensile
Mt	Media trimestrale

I N H O U D S O P G A V E

Bladz.	Tabel	Bladz.	Tabel
II	Opmerkingen	39	1 Voorraden op grond, handelskwaliteit
IV	Tekens en afkortingen		2 Voorraden op grond, minderwaardige kolen
	Deel I — Kengetallen voor de energiehuishouding van de Gemeenschap en energiebalansen	40	Voorraden bij de verbruikers
1	Indexcijfers van de produktie en de binnenlandse leveringen van primaire energiedragers		1 Totaal
	1 Produktie		2 Cokesfabrieken
	2 Binnenlandse leveringen		3 Briketfabrieken
	3 Aandeel van de produktie in de binnenlandse leveringen		4 Gasfabrieken
	4 Aandeel van iedere energiedrager in de totaal binnenlandse leveringen		5 Openbare elektrische centrales
2	Indexcijfers van de omvorming in veredelde energie		6 Spoorwegen
	1 Totaal van de omvorming in veredelde energie		7 IJzer- en staalindustrie
	2 Omvorming in elektrische energie		8 Overige industrie
	3 Aandeel van iedere energiedrager in de totale omvorming		Verbruik
	4 Aandeel van iedere energiedrager in de omvorming in elektrische energie	41	1 Totale inlandse leveringen
3	Steenkoolbalans		2 Totale leveringen voor omvorming
6	Steenkoolcokesbalans		3 Totale leveringen aan de sektor « Industrie »
8	Gasbalans		4 Totale leveringen aan de sektor « Vervoer »
9	Steenkoolbrikettenbalans	42	1 Eigen verbruik der mijnen
10	Bruinkoolbalans		2 Leveringen voor omvorming aan briketfabrieken
11	Bruinkoolbrikettenbalans		3 Leveringen voor omvorming aan cokesfabrieken
12	Gasbalans		4 Leveringen voor omvorming aan gasfabrieken
15	Aardoliebalans	43	1 Verbruik voor omvorming in de elektrische centrales bij de mijnen
20	Balans van de elektrische energie		2 Leveringen voor omvorming aan openbare elektrische centrales
22	Balans van de omvorming in conventionele thermische centrales		3 Leveringen aan de ijzer- en staalindustrie
24	EGKS : Heffing op de kolenprodukten		4 Leveringen aan de overige industrie (totaal)
	Deel II — Maandgegevens naar energiedragers	44	1 Leveringen aan de glas- keramische- en bouwmaterialen-industrie
	Steenkool		2 Leveringen aan de chemische industrie
25	Totale produktie		3 Leveringen aan de papierindustrie
26	Gemiddelde produktie per gewerkte dag		4 Leveringen aan de suikerindustrie
27	Prestatie per man en dienst ondergronds	45	1 Leveringen aan de spoorwegen
28	Produktie naar kwaliteiten		2 Leveringen aan de binnen- en zeescheepvaart
	1 Handelskwaliteit (schachtkolen, stukken, noten, fijnkool)		3 Leveringen aan huisbrand, handel en kleinindustrie
	2 Overige soorten (stofkolen, mixte, slik)	46	Steenkolenmijnen
29	Produktie naar groepen		1 Gemiddelde direkte lonen per uur van de ondergrondse arbeiders
	1 Groep I (Antraciet)		2 Gemiddelde direkte lonen per uur van de bovengrondse arbeiders
	2 Groep II (magerkolen)		3 Gemiddelde direkte lonen per uur van de onder- en bovengrondse arbeiders
30	Groep III (1/4 - 1/2 vetkool)	47	Effectieve sterkte ondergrondse arbeiders
	2 Groep IV (1/2 - 3/4 vetkool)	48	Effectieve sterkte van arbeiders en beambten
31	Groep V (vetkool)	52	Steenkolenprijzen
	2 Groep VI (gaskool)		1 Prijzen in f/t
32	Groepen V en VI (verkoeksbare kolen)		2 Indexcijfers, 1953 = 700
	2 Groep VII (gasvlamkolen)		Steenkoolbriketten
33	Uitwisselingen	53	1 Produktie
	1 Aanvoer uit de Gemeenschap		2 Voorraden bij de briketfabrieken
	2 Aanvoer uit Duitsland (BR)	54	Uitwisselingen
	3 Aanvoer uit Frankrijk		1 Aanvoer uit de Gemeenschap
	4 Aanvoer uit Nederland		2 Invoer uit Derde landen
34	Aanvoer uit België		3 Aanvoer uit Duitsland (BR)
	2 Invoer uit Derde landen		4 Aanvoer uit Nederland
	3 Invoer uit de U.S.A.	55	1 Leveringen aan de Gemeenschap
	4 Invoer uit Groot-Brittannië		2 Uitvoer naar Derde landen
35	Invoer uit Polen		3 Leveringen naar Duitsland (BR)
	2 Invoer uit de U.S.S.R.		4 Leveringen naar Frankrijk
	3 Invoer uit andere landen		5 Leveringen naar Italië
	4 Voorraden bij de importeurs		6 Leveringen naar Nederland
36	Leveringen aan de Gemeenschap		7 Leveringen naar België
	2 Leveringen naar Duitsland (BR)	56	Verbruik
	3 Leveringen naar Frankrijk		1 Totaal binnenlandse leveringen
	4 Leveringen naar Italië		2 Eigenverbruik van de briketfabrieken
	5 Leveringen naar Nederland		3 Leveringen aan de ijzer- en staalindustrie
	6 Leveringen naar België		4 Leveringen aan de overige industrie (totaal)
37	Leveringen naar Luxemburg	57	1 Leveringen aan de glas-, keramische en bouwmaterialen-industrie
	2 Uitvoer naar Derde landen		2 Leveringen aan de spoorwegen
	3 Uitvoer naar Zwitserland		3 Leveringen aan de binnen- en zeescheepvaart
	4 Uitvoer naar Skandinavië		4 Leveringen aan huisbrand, handel en kleinindustrie
	5 Uitvoer naar Oostenrijk		5 Leveringen aan personeel
	6 Uitvoer naar andere landen		Cokesovencokes en steenkoolhalfcokes
38	Steenkoolvoorraden bij de mijnen	58	1 Produktie van cokesovencokes
	1 Totale voorraden		2 Produktie van steenkoolhalfcokes
	2 Voorraden op grond, alle kolengrootten		3 Voorraden van cokesovencokes bij de cokesfabrieken
			4 Voorraden van steenkoolhalfcokes bij de steenkoolhalfcokesfabrieken
		59	Uitwisselingen
			1 Aanvoer uit de Gemeenschap
			2 Invoer uit Derde landen
			3 Aanvoer uit Duitsland (BR)
			4 Aanvoer uit Nederland
		60	1 Aanvoer uit Frankrijk
			2 Aanvoer uit België

Bladz.	Tabel	Bladz.	Tabel
61	1 Leveringen aan de Gemeenschap 2 Leveringen naar Duitsland (BR) 3 Leveringen naar Frankrijk 4 Leveringen naar België	77	1 Andere stookolie 2 White spirit en speciaal benzine 3 Smeerolie en vetten 4 Paraffine
62	1 Leveringen naar Italië 2 Leveringen naar Luxemburg 3 Uitvoer naar Derde landen 4 Uitvoer naar Scandinavië 5 Uitvoer naar Oostenrijk 6 Uitvoer naar Zwitserland	78	1 Bitumen 2 Grondstoffen voor de petrochemie 3 Andere producten
63	Verbruik 1 Totaal binnenlandse leveringen 2 Eigen verbruik van de cokesfabrieken 3 Leveringen voor omvorming aan openbare elektrische centrales 4 Leveringen aan de ijzer- en staalindustrie	79	1 Binnenlandse leveringen 2 Vloeibaar gas 3 Motorenbenzine 4 Luchtvaartbenzine 5 Jet fuels
64	1 Leveringen aan de overige industrie (totaal) 2 Leveringen aan de spoorwegen 3 Leveringen aan huisbrand, handel en kleinindustrie 4 Leveringen aan personeel	80	1 Petroleum (Kerosene) 2 Gas- en dieselolie 3 Stookolie (alle soorten) 4 White spirit en speciaalbenzine
65	1 Leveringen aan de glas-, keramische- en bouwmaterialen-industrie 2 Leveringen aan de chemische industrie 3 Leveringen aan de onafhankelijke gieterijen	81	1 Smeerolie en vetten 2 Paraffine 3 Bitumen 4 Basis voor petrochemie
66	Voorraden van cokesovencokes bij de verbruikers 1 Totaal 2 Spoorwegen 3 IJzer- en staalindustrie 4 Overige industrie	Elektriciteit	
	Gascokes		
67	1 Productie 2 Totale invoer 3 Totale uitvoer 4 Voorraden bij de gasfabrieken 5 Totale binnenlandse leveringen 6 Eigen verbruik van de gasfabrieken	32	1 Productie 2 Totaal bruto productie 3 Totaal netto productie 4 Netto productie van de openbare bedrijven 5 Netto productie van de zelfopwekkers
	Bruinkool	83	1 Bruto conventionele thermische productie 2 Netto conventionele thermische productie 3 Netto kernenergieproductie 4 Netto geothermische productie 5 Netto hydraulische productie
68	1 Productie 2 Voorraden bij de mijnen 3 Aanvoer uit Duitsland (BR) 4 Invoer uit Derde landen Verbruik 5 Totale leveringen voor omvorming 6 Totale leveringen aan de sektor „Industrie“	84	1 Uitwisselingen 2 Invoer uit de Gemeenschap 3 Uitvoer in de Gemeenschap 4 Invoer uit derde landen 5 Uitvoer naar derde landen
69	1 Verbruik voor omvorming in elektrische centrales bij de mijnen 2 Leveringen voor omvorming aan openbare elektrische centrales 3 Leveringen voor omvorming in bruinkoolbriketten 4 Eigen verbruik der bruinkoolmijnen en -briketfabrieken 5 Leveringen aan huisbrand, handel en kleinindustrie 6 Voorraden bij de verbruikers	85	1 Invoer van Duitsland (BR) uit andere landen van de Gemeenschap 2 Invoer van Frankrijk uit andere landen van de Gemeenschap 3 Invoer van Italië uit andere landen van de Gemeenschap 4 Invoer van Nederland uit andere landen van de Gemeenschap 5 Invoer van België uit andere landen van de Gemeenschap 6 Invoer van Luxemburg uit andere landen van de Gemeenschap
	Bruinkoolbriketten en -halfcokes, stof- en gedroogde bruinkool	86	1 Invoer van de Gemeenschap uit de voornaamste Derde landen 2 Invoer van Duitsland (BR) uit de voornaamste Derde landen 3 Invoer van Frankrijk uit de voornaamste Derde landen 4 Invoer van Italië uit de voornaamste Derde landen 5 Uitvoer van de Gemeenschap naar de voornaamste Derde landen 6 Uitvoer van Duitsland (BR) naar de voornaamste Derde landen 7 Uitvoer van Frankrijk naar de voornaamste Derde landen 8 Uitvoer van Italië naar de voornaamste Derde landen
70	1 Productie 2 Aanvoer uit de Gemeenschap 3 Leveringen aan de Gemeenschap 4 Invoer uit Derde landen 5 Uitvoer naar Derde landen 6 Voorraden bij de producenten 7 Voorraden bij de verbruikers	87	1 Verbruik 2 Totaal bruto verbruik 3 Beschikbare elektrische energie voor de binnenlandse markt 4 Eigenverbruik, verbruik van pompcentrales en verliezen 5 Totaal verbruik van de „Industrie“-sektor
71	Verbruik 1 Totaal binnenlandse leveringen 2 Eigen verbruik 3 Leveringen voor omvorming aan openbare elektrische centrales 4 Leveringen aan de ijzer- en staalindustrie 5 Leveringen aan overige industrie 6 Leveringen aan spoorwegen 7 Leveringen aan huisbrand, handel en kleinindustrie	88	1 Verbruik van steen- en bruinkoolmijnen 2 Verbruik van de ijzer- en staalindustrie 3 Verbruik van de non-ferro-metalenindustrie 4 Verbruik van de metaalverwerkende industrie 5 Verbruik van de chemische industrie 6 Verbruik van de glas-, keramische- en bouwmaterialen industrie
	Gas	89	1 Verbruik van de textielindustrie 2 Verbruik van de hout- en papierindustrie 3 Verbruik van de voedings- en genotmiddelenindustrie 4 Verbruik van de overige industrie 5 Totaal verbruik van de „Verkeer“-sektor 6 Gebruik van gezinshuishoudingen, ambacht, handel en andere verbruikers
72	1 Netto gasproductie van de gasindustrie 2 Netto gasproductie van de cokesfabrieken 3 Netto aardgasproductie 4 Totale netto gasproductie (hoogovengas inbegrepen)	90	1 Hoeveelheden omgevormde brandstoffen in conventionele thermische centrales en de hieruit gewonnen hoeveelheden elektrische energie (netto) 2 Steenkolen en oudere bruinkool 3 Jongere bruinkool 4 Gasolie en stookolie
73	Binnenlandse leveringen 1 Gas geleverd door gasfabrieken 2 Gas geleverd door cokesfabrieken 3 Aardgas door de producenten geleverd 4 Totale netto gasleveringen (hoogovengas inbegrepen)	91	1 Aardgas 2 Cokesoven- en fabriekgas 3 Overige brandstoffen 4 Gemiddeld specifiek warmteverbruik per kWh netto
	Aardolie	92	1 Hydraulische centrales 2 Produceerbaarheidscoëfficiënt 3 Vullingscoëfficiënt der spaarbekkens 4 Energieverbruik van de pompcentrales
74	1 Productie van ruwe aardolie 2 Invoer van ruwe aardolie 3 Verwerking van ruwe aardolie in de raffinaderijen 4 Productie van eindproducten in de raffinaderijen	92	Totale productie van elektrische energie onderscheiden naar de soort der ingezette energiedragers
75	Productie der raffinaderijen 1 Vloeibaar gas 2 Raffinaderijgas 3 Luchtvaartbrandstof 4 Jet fuels	Bijlage	
76	1 Motorenbenzine 2 Petroleum (Kerosene) 3 Gas- en dieselolie 4 Zware stookolie	94	Groepering van de kolensoorten in de afzonderlijke bekens van de Gemeenschap
		95	Indeling van de kolengrootten
		96	Vergelijking van de benamingen van aardolieproducten in de landen van de Gemeenschap

VOORAFGAANDE BEMERKINGEN

Algemene bemerkingen

Vanaf de uitgave 1/1963 van het bulletin „Kolen en overige energiebronnen" bestaat deze uitgave uit twee delen. In het eerste gedeelte zijn opgenomen de economische gegevens betreffende de energie alsmede de energiebalansen van de verschillende energiedragers, in het tweede gedeelte zijn opgenomen de maandelijkse beschikbare gegevens voor elke energiedrager.

De economische gegevens geven aan de orde van grootte van de ontwikkeling, sinds 1950, van de productie, de omvorming en van het eindverbruik van energie.

De balansen, in een samenhangend gedeelte, geven weer de verschillende aspecten van de economie van elke energiebron. Zij zijn samengesteld voor de Gemeenschap en de voornaamste gegevens zijn zodanig opgebouwd dat zowel de voornaamste componenten alsook het aandeel van elk der lidstaten in het oog vallen. Om de homogeniteit van de balansen te verzekeren, werden enkele gegevens verkregen door aanpassing of raming van nationale gegevens. Daarom wijken enkele in de balansen voorkomende gegevens af van in deel II van dit bulletin gepubliceerde gegevens.

In het tweede deel is er naar gestreefd de vergelijkbaarheid der maandelijkse gegevens te verzekeren door de meest gebruikte definities voor dit soort statistieken aan te wenden. Enkele gegevens, en meer in het bijzonder deze betreffende het verbruik in de sektor „Industrie", zijn niet altijd, van land tot land, vergelijkbaar aangezien er nog verschillen bestaan in de definities en in de begrenzing der sectoren.

De som van de kwartaal- resp. maandgegevens kan niet altijd met de jaargegevens overeenstemmen. Hetzelfde geldt voor de som der zes landen en het gegeven voor de Gemeenschap. Deze afwijkingen vinden hun oorzaak in afrondingen der maandgegevens zowel als in herziening van jaargegevens.

Voor de begrenzing der landen gelden de huidige landsgrenzen. De aandacht wordt gevestigd op het feit dat de gegevens, en in het bijzonder deze welke de jongste perioden betreffen, voorlopig zijn en in latere uitgaven herzien kunnen worden.

Bijzondere opmerkingen

Bladz. 25 t/m 32 — De gegevens over steenkolen zijn deels in ton = ton en deels omgerekend in tonnen normaal kolon uitgedrukt. Deze laatste zijn van land tot land niet met elkaar vergelijkbaar. Indien in de tabellen niet uitdrukkelijk het tegendeel is aangegeven, zijn de gegevens uitgedrukt in ton = ton.

De indeling der steenkolen in kwaliteiten en grootten heeft plaats volgens het door de EGKS uitgewerkte schema (zie bladz. 94 en 95).

Bladz. 25 — Italië, met inbegrip van de kleine mijnen.

Bladz. 25 t/m 27 — Duitsland (BR), Totaal : met inbegrip van de kleine mijnen in het Ruhrgebied, in Niedersaksen, in het Saargebied en in Beieren. Frankrijk, Totaal : met inbegrip der niet genationaliseerde mijnen.

Bladz. 26 — Italië : zonder de productie van de kleine mijnen; de gegevens op bladz. 27 (prestatie) hebben slechts betrekking op het bekken Sulcis.

Bladz. 28 t/m 32, 38 en 39 — Duitsland (BR), Totaal : zonder de productie van de kleine mijnen. Frankrijk, Totaal : met inbegrip van de productie van de niet genationaliseerde mijnen.

Bladz. 33 t/m 37, 54, 55, 59 t/m 62, 68, 69 en 70 — De uitwisseling van producten tussen de landen van de Gemeenschap draagt de benamingen : „Ontvangsten" (invoer uit landen van de Gemeenschap) en „Leveringen" uitvoer naar landen van de Gemeenschap) volgens de bij de EGKS in gebruik zijnde terminologie. Deze gegevens zijn verkregen door directe opgaven van producenten en importeurs en kunnen dus afwijken van deze voorkomende in de nationale statistieken over de buitenlandse handel.

Bladz. 40 — Gemeenschap : de steenkoolvoorraden bij de verbruikers zijn verkregen uit de statistische gegevens van de landen. Vertrouwelijk verstrekte gegevens zijn niet afzonderlijk opgenomen. Bij enkele verbruikersgroepen zijn in de voorraden steenkolen geringe hoeveelheden steenkoolbriketten opgenomen.

Bladz. 41 t/m 45, 56 t/m 57, 63 t/m 65, 67, 68, 69, 70, 73, 79 t/m 81 — De gegevens in de tabellen betreffende het verbruik geven in feite de leveringen weer, zij houden dus geen rekening met de voorraadsveranderingen bij de verbruikers.

De totale binnenlandse leveringen komen overeen met het berekend verbruik, zij omvatten de productie vermeerderd met de invoer, verminderd met de uitvoer, vermeerderd of verminderd met de voorraadswijzigingen bij de producenten en bij de importeurs.

De leveringen voor omvorming bevatten slechts de hoeveelheden welke werkelijk voor omvorming in secundaire energie bestemd zijn. Hierin zijn dus niet opgenomen de leveringen aan elektrische centrales van zelfopwekkers in deze industrieën.

De leveringen aan de industrie bevatten, met uitzondering van deze voor zelfopwekkers, noch de leveringen voor omvorming of verdeling, noch deze welke bestemd zijn voor overige eigenverbruik bij de energieproducenten. Voor zover mogelijk zijn zij onderverdeeld naar afzonderlijke industrieën.

Bladz. 41 t/m 45 — (Duitsland B.R.) : met inbegrip van de leveringen van de kleine mijnen.

Bladz. 41, 43, 45 — In de leveringen in de sectoren „Industrie" en „Vervoer" zijn opgenomen de hoeveelheden bestemd voor de elektrische centrales der zelfopwekkers.

Bladz. 46 — De aangegeven lonen zijn bruto-lonen welke direct voortvloeiën uit de door arbeiders en leerlingen geleverde prestatie. Voor Duitsland (BR) werden twee reeksen opgenomen, de eerste zonder en de tweede met inbegrip van de „Bermannsprämie". Frankrijk : De bezoldigingen voor aanvullende rustdagen ingevolge de verkorting van de arbeidsduur niet inbegrepen.

Bladz. 47 — Duitsland (BR) : In het gegeven betreffende de effectieve sterkte der ondergrondse mijnwerkers zijn niet opgenomen de ondergronders van de kleine mijnen.

Frankrijk, Totaal : In het gegeven betreffende de effectieve sterkte der ondergrondse mijnwerkers zijn ook opgenomen de ondergronders van de niet genationaliseerde mijnen.

Bladz. 48 t/m 51 — Duitsland (BR), Frankrijk, Italië : Niet hierin opgenomen zijn de arbeiders en beambten van de kleine mijnen. In de gegevens betreffende de bovengrondse arbeiders van alle landen, zijn de arbeiders van de hulpbedrijven opgenomen.

Bladz. 52 — De kolensprijs (prijzlijsten) zijn uitgedrukt in EMO rekeneenheden per ton, af mijn resp. cokesfabriek. Belastingen (omzetbelasting) zijn niet in deze prijzen begrepen. De bij het Ruhrbekken aangegeven prijs en index onder „Magerkohle" hebben vanaf 1-5-63 betrekking op Anthrazit B. De sinds 1963 voor België aangegeven prijzen en indexcijfers zijn ontleend aan de Belgische verkoopskantoren „Sud" en „Kempen".

Bladz. 53 — Nederland : In de productie van steenkoolbriketten zijn niet opgenomen de hoeveelheden welke verder verwerkt werden tot „synthraciet". (Synthraciet is opgenomen onder steenkoolhalfcokes bladz. 58.)

Bladz. 58 — (Duitsland BR) : Niet opgenomen de productie van electroden-cokes.

Bladz. 69 — In het verbruik in bruinkoolbriketfabrieken is ook opgenomen het verbruik voor de productie van bruinkoolhalfcokes, bruinkoolstofkolen en van gedroogde bruinkool.

Bladz. 70 — Gemeenschap : De invoer uit derde landen bevat ook de hoeveelheden ingevoerd voor West-Berlijn.

Bladz. 72 — De gegevens over gas zijn uitgedrukt in terakalorieën (10⁹ kilokalorien) bovenwaarde. Onder het begrip „Gasindustrie" zijn opgenomen gasfabrieken en gascokesfabrieken die gas produceren zowel door distillatie van vaste brandstoffen als voor kraken van vloeibare brandstoffen. Onder het begrip „industrie-cokesfabrieken" vallen alle cokesfabrieken uitgezonderd de gascokesfabrieken. Productieverliezen komen in de gegevens betreffende de productie niet voor, maar wel het eigenverbruik en de distributieverliezen.

Bladz. 74 — De productie van natuurbenzine en andere natuurlijke vloeibare koolwaterstoffen, is niet in de ruwe aardolieproductie begrepen. De gegevens betreffende de importen van ruwe aardolie bevatten de importen van halfabrikaten (feedstocks) alsook de importen voor verderverwerking en voorlopige importen. Deze gegevens stemmen dus niet overeen met deze van de statistieken van de buitenlandse handel. De ruwe aardolie verwerkt in de raffinaderijen bevat de verwerking van halfabrikaten en voor verderverwerking. Het eigenverbruik der raffinaderijen en de winning van aardolieproducten uit andere bronnen is niet in de productie van eindproducten begrepen.

Bladz. 75 t/m 81 — De petroleumproducten werden ingedeeld volgens het voorlopige schema op bladz. 96.

Bladz. 75, 79 — Gemeenschap : de productie en de leveringen van luchtvaartbenzine bevatten deze der jet fuels.

België : de productie en leveringen van luchtvaartbenzine bevatten deze der jet fuels (type benzine).

Nederland : de productie en leveringen van jet fuels bevatten deze der luchtvaartbenzine.

Bladz. 76, 80 — Nederland : de productie en de leveringen van stookolie bevatten gas-dieselolie.

België : de productie en de leveringen van gas-dieselolie bevatten hoeveelheden stookolie. De productie en de leveringen van petroleum bevatten jet fuels (type petroleum).

Bladz. 78, 81 — Grondstoffen voor petroleum : bevatten uitsluitend de productie en de leveringen van de hoeveelheden die speciaal in de raffinaderijen geproduceerd werden, om aan de petrochemische industrie geleverd te worden. Duitsland (BR) : bevat alleen „Rohbenzin".

Bladz. 82 en 83 — Onder brutoproduktie wordt verstaan de productie gemeten aan de uitgangsklemmen van de generatoren van de centrales; zij omvat dus het verbruik van de neveninstallaties en de eventuele transformatorverliezen van de centrales.

Onder nettoproduktie wordt verstaan de productie gemeten bij het verlaten van de centrales, dus na aftrek van het verbruik van de neveninstallaties en van de transformatorverliezen.

Aangezien de verdeling over „openbare bedrijven" en „zelfopwekkers" vrij willekeurig is en van land tot land verschilt, wordt de verdeling over deze twee categorieën slechts ter oriëntering opgegeven voor de totale nettoproduktie volgens de gebruikelijke wijze van verdeling in elk land.

De conventionele thermische produktie omvat de volledige produktie van secundaire elektrische energie.

De verdeling per soort verbruikte brandstof is op bladz. 9 en 10 weergegeven.

Daar de brutowaarde van de geothermische produktie en van de hydraulische produktie zeer weinig verschilt van de nettowaarde (ongeveer 1 %), is alleen de nettowaarde opgegeven.

Aangezien de nucleaire produktie momenteel zeer klein is werden de brutowaarden, die trouwens nog niet voldoende bekend zijn, niet opgegeven. Daar Frankrijk de gegevens betreffende zijn produktie door middel van kernenergie niet afzonderlijk mededeelt, werd hiervoor door het Bureau voor de Statistiek een raming opgesteld.

De hydraulische produktie omvat de energie geproduceerd uit het opgepompte water, waarbij de door de pompcentrales verbruikte energie niet is afgetrokken.

Bladz. 84 t/m 86 — Als uitgewisselde energie wordt beschouwd de elektrische energie die „fysisch" de grenzen overschrijdt (met inbegrip van de uitwisselingen die plaatsvinden via de transportleidingen met middelhoge spanning voor de plaatselijke elektriciteitsvoorziening in de onmiddellijke omgeving van de grenzen). In deze uitgewisselde energie is dus de energie in doorvoer begrepen.

Voorlopig komen alleen de voor Italië opgegeven waarden overeen met commerciële uitwisselingen, dus zonder energie in doorvoer : om deze reden verschilt het cijfer betreffende de uitwisselingen binnen de Gemeenschap (kolom „Gemeenschap") uit het oogpunt van de invoer enigszins van dat uit het oogpunt van de uitvoer. Bovendien komen de cijfers voor de invoerende landen niet altijd overeen met de cijfers die door de uitvoerende landen zijn verstrekt.

De cijfers betreffende de uitwisselingen tussen twee landen van de Gemeenschap zijn gebaseerd op de invoer; het land dat de cijfers heeft medegedeeld, is vet gedrukt.

Bladz. 87 t/m 89 — Het „bruto totale verbruik" omvat alle energie die in de betrokken landen in de vorm van elektriciteit is verbruikt, ongeacht het doel waarvoor zij is aangewend. Hierin is dus begrepen de energie die is verbruikt door de centrales (nevendiensten en pompen) alsmede de energieverliezen in het transport- en distributienet.

De rubriek „beschikbaar op de binnenlandse markt" omvat alle elektrische energie die in de verschillende landen buiten de produktie-installaties is verbruikt. De transport- en distributieverliezen zijn dus in deze cijfers begrepen. Deze beschikbare hoeveelheid is dus gelijk aan het bruto totale verbruik na aftrek van het energieverbruik van nevendiensten en pompcentrales.

Het totale verbruik van de sektor „Industrie" omvat het volledige nettoverbruik van de industrie, zowel de elektriciteit geleverd door openbare bedrijven, als de door de bedrijven voor eigen behoefte opgewekte energie. Het verbruik van de nevendiensten van deze centrales en de transportverliezen op het interne net van de zelfopwekkers zijn dus niet inbegrepen. De energie verbruikt door de (energie) transformatiebedrijven, die verwerkt is in de gegevens betreffende de sektor „Energie" (in de balans vermeld op bladz. 20), is begrepen in de totalen voor de sektor „Industrie" en respectievelijk bij de betrokken industriële onderafdelingen opgeteld. De sektor „Industrie" is onderverdeeld in tien subsectoren, waarvan de definitie is gebaseerd op de internationale standaardclassificatie van de Verenigde Naties.

Het totale verbruik van de sektor „Vervoer" omvat de energie geleverd voor tractie doeleinden (spoor- en tramwegen).

De sektor „Huishoudelijk, ambachtelijk, commercieel en ander gebruik" omvat het uiteindelijke verbruik voor alle hierboven niet genoemde doeleinden. Hij omvat het verbruik in de landbouw, het verbruik van de overheidsdiensten (met uitzondering van het vervoer) alsmede dat van de gasfabrieken.

Bladz. 90 en 91 — Als hoeveelheden omgezette brandstof zijn uitsluitend die hoeveelheden vermeld die gebruikt zijn voor de produktie van elektrische energie, d.w.z. met uitzondering van de hoeveelheden die zijn gebruikt voor stoomleveringen.

De categorie „Kolen en bruinkool van oude formaties" omvat de cokes in briquettes (die in zeer kleine hoeveelheden worden gebruikt) en in het algemeen alle produkten van de kolenmijnen zoals het slijk en de steenberggen. Hierin zijn eveneens begrepen de briquettes en de halfcokes van

bruinkool, alsmede het bruinkoolgruis, met een caloriewaarde die nagenoeg gelijk is aan die van de bruinkool van oude formaties welke in dezelfde centrales wordt verstoekt.

De categorie „Bruinkool van recente formaties" omvat de kleine hoeveelheden turf die in de centrales worden verstoekt.

De categorie „Aardolieprodukten" omvat de hoeveelheden pek die in de Belgische centrales worden verstoekt.

De categorie „Fabrieksgassen" omvat alle industriegassen, d.w.z. hoogovengas, gas uit cokesovens en van de vuilverbranding, alsmede kraakgas.

De categorie „Diverse brandstoffen" omvat aangekochte stoom, hout, industriële afvalwarmte en andere.

Het „Gemiddelde specifieke verbruik per kWh netto" van de conventionele thermische centrales is het quotiënt van het thermische equivalent van alle verbruikte brandstoffen en de nettoproduktie van de centrales uitgedrukt in kWh.

Het thermische equivalent is berekend op basis van de laagste stookwaarde van elke brandstof.

Bladz. 92 — De „produktiecapaciteit" van een hydro-elektrische centrale over een gegeven periode is de maximale hoeveelheid energie die door middel van de natuurlijke toevoer door deze centrale kan worden geproduceerd of opgeslagen in de veronderstelling dat alle installaties permanent in bedrijf blijven, dat de natuurlijke toevoer maximaal wordt geëxploiteerd en dat alle geproduceerde energie wordt verbruikt.

De „coëfficiënt van de produktiecapaciteit" van een hydro-elektrische centrale over een gegeven periode is het quotiënt van de produktiecapaciteit van deze centrale in de gegeven periode en de gemiddelde produktiecapaciteit over het met deze periode overeenkomende deel van het kalenderjaar. De gemiddelde produktiecapaciteit wordt berekend over het grootst mogelijke aantal jaren. De in aanmerking genomen uitrusting is die welke op 1 januari van het lopende jaar aanwezig is.

De „hydrauliciteitsindex" van de spaarbekkens aan het einde van de maand is de verhouding tussen de energiereserve van de seizoen-spaarbekkens aan het einde van de betrokken maand en hun totale energiecapaciteit.

De „reserve, ook wel de totale energiecapaciteit" is de hoeveelheid energie die, zonder de natuurlijke toevoer, in de eerste centrale en alle stoomafwaarts hiervan gelegen centrales zou kunnen worden geproduceerd door de waterreserve of de bruikbare watervoorraad in de spaarbekkens geheel te ledigen.

De „door de pompcentrales verbruikte energie" is de elektrische energie die wordt gebruikt door de motorpompaggregaten voor het terugstuwen van het water in de spaarbekkens ten einde dit later wederom voor energieproduktie te kunnen gebruiken. De aldus geproduceerde energie is begrepen in de produktie van de hydro-elektrische centrales op bladz. 83

Tekens en afkortingen

—	Nul
0	Minder dan de helft van de gebruikte eenheid
t	Metrische ton
t = t	Ton = ton
t SKE	Ton omgerekend op volwaardige kolen
kg	Kilogram
m ³	Kubieke meter
kWh	Kilowattuur
GWh	Gigawattuur = 10 ⁶ kWh
TWh	Terawattuur = 10 ⁹ kWh
kcal	Kilokalorie
Tcal	Terakalorie = 10 ⁹ kcal

Tkcal	Terakilokalorie = 10 ¹² k al
DM	Duitse mark
F	Franse frank
Lit	Lire
Fl	Gulden
FB	Belgische frank
RE	Rekeneenheid
EMO	Europese Monetaire Overeenkomst
I...XII	De maanden zijn aangegeven met romeinse cijfers
1,2,3,4	De kwartalen zijn aangegeven met arabische cijfers
MD/Mm	Maandgemiddelde
VD/Mt	Kwartaalgemiddelde

I. ENERGIEWIRTSCHAFTLICHE KENNZIFFERN

ENERGIEBILANZEN

I. INDICATEURS DE L'ECONOMIE ENERGETIQUE

BILANS DE L'ENERGIE

I. INDICATORI DELL'ECONOMIA ENERGETICA

BILANCI DELL'ENERGIA

I. KENGETALLEN VOOR DE ENERGIEHUISHOUDING

ENERGIEBALANSEN



ENERGIEWIRTSCHAFTLICHE KENNZIFFERN

Primärenergieträger

INDICATEURS DE L'ECONOMIE DE L'ENERGIE

Sources primaires

- 1 Erzeugung
- 2 Inlandslieferungen
- 3 Anteil der Erzeugung an den Inlandslieferungen
- 4 Anteil jedes Energieträgers an den Inlandslieferungen

- 1 Production
- 2 Livraisons intérieures
- 3 Part de la production par rapport aux livraisons correspondantes
- 4 Part de chaque source dans le total des livraisons intérieures

Gemeinschaft

Communauté

	Ins-gesamt	Stein-kohle	Braun-kohle	Erdgas	Rohöl	Primär-gewonnene Elektri-zität	Ins-gesamt	Stein-kohle	Braun-kohle	Erdgas	Rohöl	Primär-gewonnene Elektri-zität	
	Total	Houille	Lignite	Gaz naturel	Pétrole brut	Electricité primaire	Total	Houille	Lignite	Gaz naturel	Pétrole brut	Electricité primaire	
	- 1 -						- 2 -						
	1958 = 100						1958 = 100						
1950	82	88	81	12	22	57	68	85	81	12	32	57	1950
1951	89	94	89	20	26	70	79	97	89	20	42	69	1951
1952	92	97	89	27	32	74	82	98	89	27	51	73	1952
1953	91	96	90	40	39	72	82	94	90	40	60	71	1953
1954	94	98	93	52	47	79	87	95	94	52	70	77	1954
1955	97	100	95	66	59	84	94	103	96	66	77	83	1955
1956	99	101	101	83	72	86	100	110	101	83	85	86	1956
1957	99	101	103	93	91	85	101	110	103	93	86	83	1957
1958	100	100	100	100	100	100	100	100	100	100	100	100	1958
1959	97,5	95,4	100,7	129,2	112,4	100,9	100,3	94,1	100,9	129,0	111,4	100,7	1959
1960	100,3	95,1	101,1	156,5	127,3	122,0	109,5	97,3	101,9	156,5	130,9	122,5	1960
1961	99,4	93,5	103,4	181,1	138,0	113,5	113,8	95,7	104,4	181,8	149,4	114,6	1961
1962	98,8	92,4	107,6	200,0	146,1	108,7	120,5	98,4	108,7	199,4	168,5	108,6	1962
1963	100,2	91,1	112,3	207,4	154,8	126,6	131,1	101,4	113,5	207,9	194,6	127,0	1963
1961 1	102,6	96,9	109,0	179,8	130,5	122,2	114,2	96,6	110,2	179,8	146,9	121,1	1961 1
2	99,4	93,9	95,1	168,9	135,1	124,3	110,7	92,6	94,8	168,9	144,2	129,3	2
3	94,2	87,8	99,9	168,3	142,9	109,0	110,6	92,9	101,0	168,3	146,0	112,8	3
4	100,9	95,3	109,9	209,4	143,4	103,4	118,2	100,3	111,6	209,4	157,4	100,6	4
1962 1	101,4	95,1	107,8	209,4	137,6	114,2	119,6	99,7	108,7	209,4	161,3	112,1	1962 1
2	98,6	90,4	98,1	146,9	146,9	132,4	118,3	95,3	98,0	189,4	163,5	134,5	2
3	94,7	88,5	105,9	176,6	150,1	102,2	118,0	93,8	106,5	176,6	171,3	106,0	3
4	100,8	95,8	118,9	222,9	149,7	85,8	125,4	103,3	121,4	222,9	179,2	81,8	4
1963 1	96,5	89,3	117,9	226,1	137,8	98,5	125,9	101,3	121,1	226,1	182,3	92,1	1963 1
2	100,3	90,5	100,8	196,5	156,0	145,0	129,4	101,5	100,7	196,5	185,7	148,4	2
3	98,5	88,3	109,6	176,0	163,3	137,2	130,8	98,0	110,1	176,0	198,9	143,2	3
4	105,9	96,1	120,8	231,8	167,0	125,6	138,9	105,1	122,0	231,8	212,0	124,6	4

	- 3 -						- 4 -						
	%						%						
1950	85,8	98,2	98,7	100	6,7	97,1	100	69,1	7,2	0,4	13,4	9,9	1950
1951	80,1	92,0	99,2	100	6,2	97,8	100	67,7	6,8	0,5	15,1	9,9	1951
1952	79,3	94,1	99,6	100	6,2	97,5	100	65,6	6,5	0,7	17,7	9,5	1952
1953	78,9	97,3	100,0	100	6,3	98,8	100	63,1	6,6	0,9	20,5	8,9	1953
1954	77,2	97,7	99,2	100	6,6	99,1	100	60,7	6,5	1,2	22,8	8,8	1954
1955	73,7	92,7	99,3	100	7,4	98,3	100	60,7	6,2	1,4	23,4	8,3	1955
1956	70,3	87,7	99,3	100	8,3	96,7	100	60,5	6,1	1,6	23,9	7,9	1956
1957	70,4	87,1	99,6	100	10,4	98,5	100	60,5	6,2	1,8	24,2	7,3	1957
1958	71,4	95,1	100,0	100	9,8	96,6	100	55,3	6,0	2,0	28,4	8,3	1958
1959	69,4	96,4	98,9	100	9,9	96,8	100	51,9	6,0	2,5	31,6	8,0	1959
1960	65,3	93,0	98,2	100	9,5	96,2	100	49,1	5,7	2,8	34,0	8,4	1960
1961	62,3	92,9	98,3	100	9,0	95,7	100	46,5	5,6	3,1	37,3	7,5	1961
1962	58,5	89,3	98,4	100	8,5	97,7	100	45,1	5,4	3,2	39,8	6,5	1962
1963	54,5	85,4	98,2	100	7,8	96,2	100	42,7	5,2	3,1	42,2	6,8	1963
1961 1	64,1	95,3	97,4	100	8,8	97,5	100	46,8	5,9	3,0	36,5	7,8	1961 1
2	64,1	96,4	100,0	100	9,1	92,9	100	46,2	5,2	3,0	37,0	8,6	2
3	60,8	90,0	97,2	100	9,6	93,4	100	46,4	5,6	3,0	37,5	7,5	3
4	60,9	90,4	97,4	100	8,9	99,7	100	46,9	5,7	3,5	37,8	6,1	4
1962 1	60,4	90,3	98,7	100	8,4	98,4	100	46,1	5,5	3,4	38,3	6,7	1962 1
2	59,4	90,1	100,0	100	8,8	95,1	100	44,5	5,0	3,1	39,3	8,1	2
3	57,2	89,8	98,6	100	8,6	93,2	100	43,9	5,4	2,9	41,3	6,5	3
4	57,3	89,2	96,5	100	8,2	101,4	100	45,5	5,9	3,5	40,6	4,5	4
1963 1	54,7	83,8	96,5	100	7,4	103,3	100	44,5	5,9	3,4	41,1	5,1	1963 1
2	55,4	84,8	99,4	100	8,0	94,4	100	43,4	4,7	2,9	40,8	8,2	2
3	53,9	85,7	98,9	100	8,0	92,5	100	41,4	5,1	2,6	43,3	7,6	3
4	54,3	86,9	98,4	100	7,6	96,6	100	41,8	5,3	3,3	43,4	6,3	4

	Totaal	Steen-kolen	Bruin-kool	Aardgas	Ruwe aardolie	Primärelektri-citeit	Totaal	Steen-kolen	Bruin-kool	Aardgas	Ruwe aardolie	Primärelektri-citeit	
	Totale	Carbon fossile	Lignite	Gas naturale	Petrolio greggio	Electricità primaria	Totale	Carbon fossile	Lignite	Gas naturale	Petrolio greggio	Electricità primaria	

Gemeenschap

Comunità

KENGETALLEN VOOR DE ENERGIEHUISHOUDING

Primaire energiedragers

INDICATORI DELL'ECONOMIA DELL'ENERGIA

Fonti primarie di energia

- 1 Produktie
- 2 Binnenlandse leveringen
- 3 Aandeel van de produktie in de binnenlandse leveringen
- 4 Aandeel van iedere energiedrager in de totale binnenlandse leveringen

- 1 Produzione
- 2 Forniture interne
- 3 Parte della produzione rispetto alle forniture corrispondenti
- 4 Parte di ogni fonte nelle forniture interne totali

ENERGIEWIRTSCHAFTLICHE KENNZIFFERN

INDICATEURS DE L'ECONOMIE DE L'ENERGIE

Umwandlungen

Transformations

- 1 Umwandlungen in veredelte Energie
- 2 Umwandlung in elektrische Energie
- 3 Anteil jedes Energieträgers an der gesamten Umwandlung
- 4 Anteil jedes Energieträgers an der Umwandlung in elektrische Energie

- 1 Transformations en énergie dérivée
- 2 Transformations en énergie électrique
- 3 Part de chaque source dans la transformation totale
- 4 Part de chaque source dans la transformation en énergie électrique

Gemeinschaft

Communauté

	Umgewandelte Primärenergie Sources primaires transformées					Umgewandelte Energie Sources transformées						
	Insgesamt Total	Steinkohle Houille	Braunkohle Lignite	Erdgas Gaz naturel	Rohöl Pétrole brut	Insgesamt Total	Steinkohle Houille	Braunkohle Lignite	Gas Gaz	Heizöle Fuel-oil	Andere Autres	
	- 1 - 1958 = 100					- 2 - 1958 = 100						
1950	58	70	73	10	32	67	75	60	53	34		1950
1951	44	80	78	10	42	70	76	69	64	29		1951
1952	71	86	81	19	51	73	79	70	74	36		1952
1953	75	85	85	63	60	78	83	79	78	37		1953
1954	79	86	88	102	70	82	86	81	82	46		1954
1955	87	95	92	128	77	88	92	87	99	53		1955
1956	95	103	98	170	85	99	101	96	107	89		1956
1957	98	107	102	156	86	106	108	103	109	98		1957
1958	100	100	100	100	100	100	100	100	100	100	100	1958
1959	103,2	96,6	102,1	220,8	111,5	106,2	102,8	111,1	112,8	113,6	100	1959
1960	113,0	99,5	103,8	319,2	130,9	108,3	102,4	116,2	122,7	118,1	100	1960
1961	121,6	100,8	108,6	396,2	149,5	119,3	109,5	124,4	124,8	188,1	100	1961
1962	131,8	104,6	114,1	453,4	168,8	133,5	121,8	135,3	116,8	265,6	100	1962
1963				436,3	194,6	138,1	120,8	142,9	112,8	329,2	117,3	1963
1961 1	120,5	100,1	114,2	350,8	146,9	118,6	109,4	131,0	120,0	163,1	145,0	1961 1
1961 2	117,1	96,9	98,1	393,6	144,2	105,0	96,8	111,5	126,1	135,1	120,8	1961 2
1961 3	120,6	98,3	105,5	367,9	150,4	113,7	102,7	117,7	123,0	191,2	120,8	1961 3
1961 4	128,9	107,7	116,7	479,1	157,4	139,8	129,1	136,6	131,2	263,0	145,0	1961 4
1962 1	129,2	104,9	112,8	444,9	161,3	133,6	122,9	132,2	116,9	267,1	115,5	1962 1
1962 2	126,0	98,5	102,3	419,3	163,5	111,6	102,2	117,5	113,5	183,5	111,3	1962 2
1962 3	130,4	99,7	113,4	419,3	171,3	125,4	112,9	133,4	114,9	240,5	109,4	1962 3
1962 4	142,1	115,2	128,1	496,2	179,2	163,3	149,3	158,1	122,0	379,6	114,0	1962 4
1963 1	141,4	111,6	126,9	479,1	182,3	160,8	144,1	153,7	116,2	412,4	143,5	1963 1
1963 2	134,9	97,1	105,9	470,6	185,8	117,4	103,2	191,7	116,4	242,3	103,4	1963 2
1963 3	140,4	96,9	117,3	316,6	198,9	120,3	104,1	136,8	98,7	262,8	110,1	1963 3
1963 4				479,1	212,0	154,0	132,1	159,5	116,2	405,3	111,8	1963 4
	- 3 - %					- 4 - %						
1950	100	66,6	9,2	0,0	24,2	100	72,5	16,2	8,1	3,2		1950
1951	100	64,8	8,3	0,0	26,9	100	70,0	17,8	9,4	2,8		1951
1952	100	62,6	7,8	0,0	29,6	100	69,2	17,2	10,3	3,3		1952
1953	100	59,4	7,8	0,2	32,6	100	68,4	18,3	10,2	3,1		1953
1954	100	56,1	7,6	0,3	36,0	100	68,1	17,9	10,3	3,7		1954
1955	100	56,4	7,2	0,3	36,1	100	67,0	17,7	11,4	3,9		1955
1956	100	56,2	7,1	0,4	36,3	100	65,5	17,5	11,1	5,9		1956
1957	100	56,8	7,1	0,3	35,8	100	66,0	17,7	10,5	5,8		1957
1958	100	51,9	6,9	0,2	41,0	100	63,4	18,8	10,6	6,8	0,4	1958
1959	100	48,5	6,8	0,4	44,3	100	61,4	19,7	11,3	7,2	0,4	1959
1960	100	45,6	6,3	0,6	47,5	100	60,0	20,2	12,0	7,4	0,4	1960
1961	100	42,8	6,1	0,7	50,4	100	58,2	19,6	11,1	10,7	0,4	1961
1962	100	40,9	5,9	0,7	52,5	100	57,9	19,0	9,3	13,5	0,3	1962
1963						100	55,5	19,5	8,6	16,1	0,3	1963
1961 1	100	42,9	6,6	0,6	49,9	100	59,3	19,9	10,7	9,7	0,4	1961 1
1961 2	100	43,0	5,8	0,7	50,5	100	58,8	19,0	12,6	9,2	0,4	1961 2
1961 3	100	42,3	6,0	0,6	51,1	100	57,3	19,4	11,6	11,4	0,3	1961 3
1961 4	100	43,0	6,2	0,8	50,0	100	58,5	18,4	10,0	12,7	0,4	1961 4
1962 1	100	41,8	6,2	0,8	51,2	100	58,4	18,6	9,3	13,4	0,3	1962 1
1962 2	100	40,6	5,6	0,7	53,1	100	58,0	19,8	10,8	11,0	0,4	1962 2
1962 3	100	39,5	5,9	0,7	53,9	100	57,0	20,0	9,8	12,9	0,3	1962 3
1962 4	100	41,4	6,2	0,7	51,7	100	58,0	18,2	8,0	15,6	0,2	1962 4
1963 1	100	40,3	6,2	0,7	52,8	100	56,9	17,8	7,8	17,2	0,3	1963 1
1963 2	100	37,4	5,4	0,7	56,5	100	55,8	19,4	10,7	13,8	0,3	1963 2
1963 3	100	35,8	5,7	0,4	58,1	100	55,0	21,2	8,8	14,7	0,3	1963 3
1963 4						100	54,4	19,4	8,1	17,8	0,3	1963 4
	Totaal	Steenkolen	Braunkool	Aardgas	Ruwe aardolie	Totaal	Steenkolen	Braunkool	Gas	Stookolie	Andere	
	Totale	Ca ron fossile	Lignite	Gas naturale	Petrolio greggio	Totale	Carbon fossile	Lignite	Gas	Olio combustibile	Altri	
	Omgezette primaire energiedragers Fonti primarie trasformate					Omgezette energiedragers Fonti trasformate						

Gemeenschap

Comunità

KENGETALLEN VOOR DE ENERGIEHUISHOUDING

INDICATORI DELL'ECONOMIA DELL'ENERGIA

Omvormingen

Trasformazioni

- 1 Omvorming in veredelde energie
- 2 Omvorming in elektrische energie
- 3 Aandeel van iedere energiedrager in de totale omvorming
- 4 Aandeel van iedere energiedrager in de omvorming in elektrische energie

- 1 Trasformazioni in energia derivata
- 2 Trasformazioni in energia elettrica
- 3 Parte di ogni fonte nelle trasformazioni totali
- 4 Parte di ogni fonte nelle trasformazioni in energia elettrica

STEINKOHLBILANZ

Gemeinschaft

BILAN HOUILLE

Communauté

Mio.t

	1962	1963	1962				1963				
			1	2	3	4	1	2	3	4	
Förderung											Production
1 Insgesamt	233,2	229,8	60,0	57,0	55,8	60,4	56,3	57,1	55,7	60,6	1 Total
2 nach Sorten und Arten:											2 par sortes et catégories:
3 Förderk., Stücke, Nüsse, Feink	193,4	193,4	49,9	47,3	46,3	49,9	46,7	47,5	46,3	46,3	2 Tout-ven., criblés, class., fine
4 dav.: Gruppen I und II	29,8	29,8	7,5	7,2	7,1	8,0	7,1	7,6	7,3	7,3	3 soit: groupes I et II
5 Gruppen III und IV	14,3	14,3	3,7	3,6	3,4	3,6	3,2	3,3	3,5	3,5	4 groupes III et IV
6 Gruppen V und VI	144,0	144,0	37,3	35,2	34,5	37,0	35,2	35,4	34,2	34,2	5 groupes V et VI
7 Gruppe VII	5,3	5,3	1,4	1,2	1,3	1,4	1,2	1,2	1,3	1,3	6 groupes VII
8 Staub, Mittelgut, Schlamm	37,2	37,2	9,4	9,2	8,8	9,8	9,0	8,9	8,8	8,8	7 Poussier, mixtes, schlamms
9 Nicht klassierte Kohle a)	2,6	2,6	0,7	0,5	0,7	0,7	0,6	0,7	0,6	0,6	8 Non classée a)
10 nach Revieren:											9 par bassins:
11 Ruhr	120,7	122,2	30,7	29,6	29,2	31,2	31,6	29,8	29,4	31,5	9 Ruhr
12 Aachen	8,4	8,1	2,2	2,1	2,0	2,1	2,0	2,0	2,0	2,1	10 Aix-la-Chapelle
13 Niedersachsen	2,3	2,3	0,6	0,5	0,6	0,6	0,7	0,5	0,5	0,6	11 Basse-Saxe
14 Saar	14,9	14,9	3,9	3,3	4,0	3,8	3,9	3,6	3,8	3,7	12 Sarre
15 Deutsche Kleinzechen	0,8	0,7	0,2	0,2	0,2	0,2	0,2	0,2	0,2	0,2	13 Petites mines allemandes
16 Deutschland (B.R.)	147,1	148,2	37,7	35,6	35,9	37,9	38,3	36,1	35,9	38,0	14 Allemagne (R.F.)
17 Nord/Pas-de-Calais	27,1	24,7	7,1	6,5	6,4	7,1	4,7	6,4	6,4	7,1	15 Nord/Pas-de-Calais
18 Lothringen	14,3	13,2	3,8	3,6	3,1	3,8	2,6	3,4	3,3	3,9	16 Lorraine
19 Centre-Midi	10,8	9,9	2,8	2,8	2,4	2,8	1,8	2,7	2,4	2,8	17 Centre-Midi
20 Sonst. französische Zechen	0,1	0,1	0,0	0,0	0,0	0,0	0,0	0,0	0,0	0,0	18 Autres mines françaises
21 Frankreich	52,4	47,8	13,7	12,9	12,0	13,7	9,2	12,6	12,1	13,8	19 France
22 Italien	0,7	0,6	0,1	0,2	0,2	0,2	0,1	0,1	0,1	0,1	20 Italie
23 Niederlande (Limburg)	11,8	11,8	3,1	2,9	2,8	3,0	3,1	2,9	2,9	2,9	21 Pays-Bas (Limbourg)
24 Campine	9,8	10,1	2,4	2,4	2,3	2,6	2,6	2,5	2,3	2,7	22 Campine
25 Südbelgien	11,4	11,4	2,9	3,0	2,5	3,0	3,0	2,9	2,4	3,0	23 Sud de la Belgique
26 Belgien	21,2	21,4	5,4	5,4	4,8	5,6	5,6	5,4	4,7	5,7	24 Belgique
Aust. Innerh. d. Gemeinschaft b)											Echanges intracommunautaires b)
25 Insgesamt	(19,8)	(18,5)	(5,3)	(4,7)	(4,9)	(4,9)	(4,2)	(5,1)	(4,7)	(4,5)	25 Total
26 dar.: Gruppen I und II	(5,1)		(1,4)	(1,2)	(1,2)	(1,3)	(1,1)	(1,3)	(1,3)		26 dont: groupes I et II
27 Gruppen V und VI	(12,8)		(3,2)	(2,7)	(3,0)	(2,9)	(2,6)	(3,2)	(2,9)		27 groupes V et VI
Einfuhr aus Dritten Ländern											Importations en prov. des Pays tiers
28 Insgesamt	22,4	33,0	4,9	5,4	6,0	6,2	6,5	8,6	9,0	8,9	28 Total
29 dar.: Gruppen I und II	4,8		0,9	0,9	1,4	1,6	1,5	2,3	2,6		29 dont: groupes I et II
30 Gruppen V und VI	15,0		3,0	4,0	4,1	3,9	4,3	5,5	5,6		30 groupes V et VI
31 nach Herkunftsländern:											31 par pays de provenance:
32 USA	14,1	20,3	3,1	3,5	3,8	3,8	4,4	5,3	5,3	5,3	31 U.S.A.
33 U.K.	3,1	5,6	0,6	0,7	0,8	1,0	0,9	1,5	1,6	1,6	32 U.K.
34 Polen	1,8	1,8	0,5	0,4	0,4	0,6	0,3	0,3	0,5	0,5	33 Pologne
35 UdSSR	2,3	3,9	0,5	0,6	0,7	0,6	0,6	1,1	1,2	1,1	34 U.R.S.S.
Ausfuhr in Dritte Länder											Exportations vers les Pays tiers
35 Insgesamt	4,7	3,4	1,0	1,3	1,2	1,2	0,8	0,8	1,0	0,8	35 Total
36 dar.: Gruppen I und II	0,2		0,0	0,0	0,1	0,1	0,0	0,0	0,1	0,1	36 dont: groupes I et II
37 Gruppen V und VI	4,3		0,9	1,2	1,1	1,1	0,8	0,7	0,9	0,9	37 groupes V et VI
38 nach Bestimmungsländern:											38 par pays de destination:
39 Schweiz	1,3	1,2	0,4	0,3	0,4	0,2	0,2	0,4	0,4	0,2	38 Suisse
40 Österreich	1,0	0,9	0,2	0,2	0,2	0,4	0,3	0,2	0,2	0,3	39 Autriche
41 Skandinavische Länder c)	0,7	0,3	0,2	0,1	0,2	0,2	0,1	0,1	0,1	0,0	40 Pays scandinaves c)
Bestände											Stocks
41 Bei den Erzeugern d)	25,0	16,5	25,0	22,8	20,9	19,2	16,5	13,2	12,0	11,3	41 chez les producteurs d)
42 Bei den Importeuren d)	4,8	5,1	4,8	5,0	5,0	5,3	5,1	3,5	2,7	2,5	42 chez les importateurs
43 Veränderung e)	+ 8,3	+ 8,4	+ 2,0	+ 1,9	+ 1,4	+ 2,9	+ 4,9	+ 1,9	+ 0,9	+ 0,7	43 Variation e)
44 Wiedergewinnung f)	0,9	1,2	0,2	0,2	0,2	0,2	0,3	0,4	0,3	0,3	44 Récupération f)
Inlandslieferungen											Livraisons intérieures
45 Insg. (1 + 28 - 35 + 43 + 44)	260,1	269,0	66,1	63,2	62,2	68,5	67,2	67,3	65,0	69,7	45 Total (1 + 28 - 35 + 43 + 44)
46 nach Ländern:											46 par pays:
47 Deutschland (B.R.)	139,4	142,6	35,7	34,2	33,9	35,5	37,4	34,7	34,3	36,2	46 Allemagne (R.F.)
48 Frankreich	64,3	67,6	16,3	15,3	14,9	17,8	15,1	17,8	16,6	18,1	47 France
49 Italien	11,3	11,4	2,8	2,8	2,7	3,0	2,7	2,9	2,9	2,9	48 Italie
50 Niederlande	18,4	19,0	4,7	4,2	4,5	4,0	4,6	4,7	4,7	5,0	49 Pays-Bas
51 Belgien	26,7	28,4	6,8	6,6	6,1	7,2	7,3	7,3	6,5	7,3	50 Belgique
52 Luxemburg	0,2	0,2	0,0	0,1	0,0	0,1	0,1	0,1	0,1	0,1	51 Luxembourg
Verbrauch der Energiewandler											Consomm. des transformateurs
52 Brikettfabriken:											52 Fabriques d'agglomérés:
53 Lieferungen	15,0		3,3	3,7	3,7	4,3	3,8	4,5	4,7	4,7	52 livraisons
54 Bestandsveränder. e)	+ 0,1		+ 0,0	+ 0,1	- 0,1	+ 0,0	+ 0,2	- 0,2	- 0,3	- 0,3	53 variation stocks e)
55 Verbrauch	15,1		3,3	3,8	3,6	4,3	4,0	4,3	4,4	4,4	54 consommation
56 Gaswerke:											55 Usines à gaz:
57 Lieferungen	8,5		2,4	2,1	2,1	1,9	2,3	2,2	1,9	1,9	55 livraisons
58 Bestandsveränder. e)	+ 0,1		- 0,1	- 0,1	- 0,1	+ 0,4	+ 0,1	- 0,2	- 0,2	- 0,2	56 variation stocks e)
59 Verbrauch	8,6		2,3	2,0	2,0	2,3	2,4	2,0	1,7	1,7	57 consommation
60 Kokereien:											58 Cokeries:
61 Lieferungen	96,5		24,6	24,0	23,8	24,1	23,5	23,6	22,9	22,9	58 livraisons
62 Bestandsveränder. e)	- 0,2		- 0,2	+ 0,1	- 0,2	+ 0,1	+ 0,6	- 0,5	+ 0,1	+ 0,1	59 variation stocks e)
63 Verbrauch	96,3		24,4	24,1	23,6	24,2	24,0	23,1	23,0	23,0	60 consommation

STEENKOOBALANS

Gemeenschap

BILANCIO CARBON FOSSILE

Comunità

STEINKOHLBILANZ

Gemeinschaft

BILAN HOUILLE

Communauté

Mio t

	1962	1963	1962				1963						
			1	2	3	4	1	2	3	4			
öffentl.: Elektrizitätswerke:													
61 Lieferungen g)	31,5		8,3	7,3	7,2	8,5	8,4	9,1	8,8		61 Centrales électriques publiques: livraisons g)		
62 Bestandsveränder. e)	+ 1,3		- 0,1	- 0,7	+ 0,2	+ 1,9	+ 1,9	- 2,7	- 2,2		62 variation stocks e)		
63 Verbrauch	32,9		8,2	6,6	7,4	10,4	10,3	6,4	6,6		63 consommation		
64 dar.: zur Stromerzeugung	31,5		7,8	6,4	7,2	10,0	9,9	6,2	6,4		64 dont: pour prod. d'électric. pour prod. de vapeur		
65 zur Dampferzeugung	1,4		0,4	0,3	0,2	0,4	0,3	0,2	0,2		65 Centrales électriques minières: consommation g)		
Zechenkraftwerke:													
66 Verbrauch g)	22,7		5,7	4,7	5,3	7,0	6,5	5,0	5,0		66 Centrales des autoproducteurs: consommation g)		
Eigenanlagen:													
67 Verbrauch	7,2		1,9	1,7	1,6	2,1	1,8	1,5	1,6		67 consommation		
68 Verbrauch der Elektrizitätsw. insg.	61,5		15,4	12,8	14,1	19,1	18,2	12,8	13,0		68 Total consom. p. prod. d'électr.		
69 Insgesamt (54+57+60+65+68)	182,9		45,8	43,0	43,5	50,3	48,7	42,4	42,3		69 Total (54+57+60+65+68)		
nach Ländern:													
70 Deutschland (B.R.)	103,0		26,0	25,0	24,8	27,2	27,5	24,1	24,2		70 par pays: Allemagne (R.F.)		
71 Frankreich	40,9		9,8	8,8	9,6	12,5	10,6	8,9	8,9		71 France		
72 Italien	7,8		2,0	1,8	1,8	2,2	2,1	1,8	1,8		72 Italie		
73 Niederlande	12,9		3,3	3,1	3,0	3,5	3,5	3,3	3,1		73 Pays-Bas		
74 Belgien	18,2		4,5	4,4	4,3	4,8	5,0	4,3	4,4		74 Belgique		
75 Luxemburg	0,0		0,0	0,0	0,0	0,0	0,0	0,0	0,0		75 Luxembourg		
Verbrauch des Sektors „Energie“													
76 Insgesamt	8,3		2,3	2,0	1,8	2,2	2,4	1,9	1,8		76 Total		
nach Ländern:													
77 Deutschland (B.R.)	6,5		1,8	1,6	1,5	1,7	1,8	1,5	1,4		77 par pays: Allemagne (R.F.)		
78 Frankreich	1,0		0,3	0,2	0,2	0,3	0,3	0,2	0,3		78 France		
79 Italien	0,0		0,0	0,0	0,0	0,0	0,0	0,0	0,0		79 Italie		
80 Niederlande	0,4		0,1	0,1	0,1	0,1	0,1	0,1	0,1		80 Pays-Bas		
81 Belgien	0,3		0,1	0,1	0,1	0,1	0,1	0,1	0,1		81 Belgique		
82 Luxemburg	—		—	—	—	—	—	—	—		82 Luxembourg		
Verbrauch der Eisensch. Industrie													
83 Lieferungen	3,7		0,9	0,9	0,8	0,9	0,9	0,9	0,8		83 livraisons		
84 Verbr. der Eigenanlagen	- 1,3		- 0,3	- 0,3	- 0,3	- 0,3	- 0,3	- 0,2	- 0,3		84 consom. centr. autoprod. variation stocks e)		
85 Bestandsveränderung e)	- 0,0		+ 0,0	- 0,0	- 0,1	+ 0,1	+ 0,1	- 0,1	- 0,0		85 consommation		
86 Verbrauch	2,4		0,6	0,6	0,4	0,7	0,7	0,6	0,6		86 par pays:		
nach Ländern:													
87 Deutschland (B.R.)	1,2		0,3	0,3	0,2	0,4	0,4	0,3	0,3		87 Allemagne (R.F.)		
88 Frankreich	1,1		0,3	0,3	0,2	0,4	0,4	0,2	0,3		88 France		
89 Italien	0,1		0,0	0,0	0,0	0,0	0,0	0,0	0,0		89 Italie		
90 Niederlande	0,0		0,0	0,0	0,0	0,0	0,0	0,0	0,0		90 Pays-Bas		
91 Belgien	0,0		0,0	0,0	0,0	0,0	0,0	0,0	0,0		91 Belgique		
92 Luxemburg	0,0		0,0	0,0	0,0	0,0	0,0	0,0	0,0		92 Luxembourg		
Verbrauch der übrigen Industrie													
93 Lieferungen	32,2		8,3	8,0	7,4	8,3	7,7	7,9	8,0		93 livraisons		
94 dar.: unabh. Gießereien	0,2		0,0	0,0	0,0	0,0	0,0	0,0	0,0		94 dont: fonderies indép.		
95 Glas-, Ker.-, Baust.	8,5		2,0	2,2	2,2	2,1	2,1	2,5		95 verre, cér. mat. constr.			
96 Chemische Industrie	6,2		1,7	1,5	1,4	1,6	1,4	1,3		96 chimie			
97 Papierindustrie	3,1		0,9	0,8	0,7	0,8	0,7	0,4		97 papeterie			
98 Zuckerindustrie	1,2		0,1	0,4	0,5	0,3	0,1	0,1		98 sucrerie			
99 Verbr. der Eigenanlagen	- 5,4		- 1,4	- 1,2	- 1,2	- 1,6	- 1,3	- 1,2	- 1,2		99 consom. centr. autoprod. variation stocks e)		
100 Bestandsveränderung e)	+ 0,2		+ 0,3	- 0,2	- 0,3	+ 0,5	+ 0,6	- 0,4	- 0,7		100 consommation		
101 Verbrauch	27,1		7,1	6,6	5,9	7,2	7,0	6,3	6,1		101 par pays:		
nach Ländern:													
102 Deutschland (B.R.)	13,4		3,5	3,1	2,8	3,6	3,7	2,8	2,9		102 Allemagne (R.F.)		
103 Frankreich	10,0		2,8	2,5	2,2	2,8	2,6	2,7	2,4		103 France		
104 Italien	1,1		0,3	0,3	0,3	0,3	0,2	0,3	0,3		104 Italie		
105 Niederlande	0,8		0,2	0,2	0,2	0,2	0,2	0,2	0,1		105 Pays-Bas		
106 Belgien	1,6		0,5	0,5	0,4	0,4	0,3	0,4	0,4		106 Belgique		
107 Luxemburg	0,0		0,0	0,0	0,0	0,0	0,0	0,0	0,0		107 Luxembourg		
Verbrauch des Sektors „Verkehr“													
Eisenbahnen:													
108 Lieferungen	10,3		2,7	2,7	2,4	2,5	2,7	2,7	2,5		108 Chemins de fer: livraisons		
109 Verbr. der Eigenanlagen	- 0,5		- 0,1	- 0,1	- 0,1	- 0,2	- 0,1	- 0,1	- 0,1		109 consom. centr. autoprod. variations stocks e)		
110 Bestandsveränd. e)	+ 0,3		+ 0,1	- 0,0	- 0,0	+ 0,2	+ 0,2	- 0,3	- 0,1		110 consommation		
111 Verbrauch	10,1		2,7	2,6	2,3	2,5	2,8	2,3	2,3		111 Navigation et soutes: consommation		
Binnen- und Seeschifffahrt:													
112 Verbrauch	0,3		0,1	0,0	0,1	0,1	0,1	0,1	0,0		112 consommation		
113 Insgesamt (111 + 112)	10,3		2,8	2,6	2,4	2,6	2,9	2,4	2,3		113 Total (111 + 112)		
nach Ländern:													
114 Deutschland (B.R.)	6,6		1,7	1,8	1,5	1,7	1,8	1,5	1,5		114 par pays: Allemagne (R.F.)		
115 Frankreich	12,4		0,6	0,6	0,6	0,6	0,6	0,6	0,5		115 France		
116 Italien	0,7		0,2	0,2	0,1	0,2	0,2	0,2	0,1		116 Italie		
117 Niederlande	0,0		0,0	0,0	0,0	0,0	0,0	0,0	0,0		117 Pays-Bas		
118 Belgien	0,6		0,2	0,1	0,1	0,1	0,2	0,1	0,1		118 Belgique		
119 Luxemburg	0,0		0,0	0,0	0,0	0,0	0,0	0,0	0,0		119 Luxembourg		

STEENKOOBALANS

Gemeenschap

BILANCIO CARBON FOSSILE

Comunità

STEINKOHLBILANZ

Gemeinschaft

BILAN HOUILLE

Communauté

Mio t

	1962	1963	1962				1963				
			1	2	3	4	1	2	3	4	
Lieferungen an andere Endverbr.											Livrais. aux autres consomm. fin.
120 Hausbrand, Kleinverbr., Versch.	25,9		6,1	6,2	6,2	7,2	7,7	7,3	7,2		120 Foyers dom., artisanat, divers
121 Deputate	4,0		1,2	0,8	0,9	1,1	1,1	0,8	0,8		121 Livraisons au personnel
122 West-Berlin	2,3		0,6	0,6	0,6	0,6	0,4	0,9	0,6		122 Berlin-Ouest
123 Ingesamt (120 + 121 + 122)	32,2		7,9	7,9	7,6	8,9	9,2	9,0	8,6		123 Total (120 + 121 + 122)
nach Ländern :											par pays :
124 Deutschland (B.R.)	9,9		2,4	2,4	2,4	2,7	3,2	2,7	2,5		124 Allemagne (R.F.)
125 Frankreich	10,5		2,6	2,5	2,5	2,9	2,6	3,0	2,9		125 France
126 Italien	1,6		0,3	0,4	0,4	0,5	0,4	0,3	0,4		126 Italie
127 Niederlande	4,1		0,9	1,0	1,0	1,2	1,2	1,2	1,2		127 Pays-Bas
128 Belgien	6,1		1,5	1,4	1,4	1,8	1,9	1,8	1,6		128 Belgique
129 Luxemburg	0,1		0,0	0,0	0,0	0,0	0,0	0,0	0,0		129 Luxembourg

Zusätzliche Angaben
Données complémentaires

Statistisch erfaßte Bestände d)											Stocks statistiquement relevés d)
bei den Erzeugern	25,0	16,5	25,0	22,8	20,9	19,2	16,5	13,2	12,0	11,3	chez les producteurs
Förderk., Stücke, Nüsse, Feink.	12,6	7,0	12,6	10,9	8,9	7,9	7,0	4,7	3,8		Tout-ven., criblés, clas., fines
dar. : Gruppen I und II	2,4	1,1	2,4	2,2	1,6	1,3	1,1	0,9	0,7		dont : groupes I et II
Gruppen V und VI	8,6	5,0	8,6	7,1	6,0	5,3	5,0	3,1	2,3		groupes V et VI
And. und nicht klass. Kohle	12,4	9,5	12,4	11,9	12,0	11,3	9,5	8,5	8,3		Autres sortes et non classés
bei den Importeuren	4,8	5,1	4,8	5,0	5,0	5,3	5,1	3,5	2,7	2,5	chez les importateurs
bei den Energieumwandlern	10,5	9,0	10,5	11,0	11,6	11,5	9,0	6,3	9,9	12,5	chez les transformateurs
bei den Verbrauchern	4,6	3,8	4,6	4,2	4,5	5,0	3,8	3,0	3,7	4,5	chez les consommateurs
Ingesamt	44,9	34,4	44,9	43,0	42,0	41,0	34,4	26,0	28,4	30,8	Total
Veränderung e)	+10,1		+1,9	+1,0	+1,0	+6,3	+8,5	-2,4	-2,4		Variation e)
Verfügbarkeit (1+28+41+42+44)	286,3	285,6	94,9	90,4	87,8	91,3	84,6	82,6	80,2	83,6	Disponibilités (1+28+41+42+44)
dar. : Förderk., Stücke, Nüsse, Feinkohle	233,2		72,2	68,6	66,1	69,3	65,3	64,3	61,8		dont : Tout-venant, criblés, classés, fines
Einfuhrüberschuß (28 - 35)	17,7	29,6	3,9	4,1	4,8	5,0	5,7	7,8	8,0	8,1	Importations nettes (28 - 35)
Schätzung der Förderung in SKE	223,9	220,6	57,7	54,8	53,5	57,9	54,0	54,8	53,5	58,2	Production estimée en tec

- a) Noch nicht aufbereitete Kohle, versch. und Kohle der deutschen und italienischen Kleinzechen
 b) Basis Bezüge
 c) Dänemark, Finnland, Norwegen, Schweden
 d) Zu Beginn des Zeitraumes
 e) Zunahme —, Abnahme +
 f) Aus Schlammweihern und alten Kohlenhalden
 g) Einschl. Bezügen bzw. Verbrauch von wiedergewonnenen Brennstoffen

- a) Bruts à traiter, divers et houille des petites mines allemandes et italiennes
 b) Basés sur les réceptions
 c) Danemark, Finlande, Norvège, Suède
 d) En début de période
 e) Mises —, reprises +
 f) Schlammes et schistes de terrils
 g) Y compris les réceptions ou la consommation de produits récupérés

STEENKOOBALANS

Gemeenschap

BILANCIO CARBON FOSSILE

Comunità

STEINKOHLKOKSBILANZ

BILAN COKE DE FOUR

Gemeinschaft

Communauté

Mio t

			1962				1963				
	1962	1963	1	2	3	4	1	2	3	4	
Erzeugung											Production
1 Insgesamt	72 901	71 692	18 383	18 197	17 985	18 336	18 254	17 605	17 523	18 310	1 Total
davon :											soit :
2 Koks aus Zechenkokereien a)	47 555	46 746	12 023	11 961	11 731	11 840	11 775	11 399	11 496	12 078	2 Coke des cokeries minières a)
3 Koks aus Hüttenkokereien	19 890	19 485	5 018	4 909	4 920	5 044	5 005	4 857	4 779	4 844	3 Coke des cokeries sidérurgiques
4 Koks aus unabhängigen Kokereien.	4 932	5 047	1 212	1 194	1 204	1 321	1 386	1 250	1 141	1 270	4 Coke des cokeries indépendantes
5 Steinkohlenschwelkoks	525	414	130	133	130	132	88	100	107	118	5 Semi-coke de houille
nach Ländern :											par pays :
6 Deutschland (B.R.) a)	43 198	41 895	10 984	10 840	10 708	10 666	10 941	10 192	10 232	10 530	6 Allemagne (R.F.) a)
7 Frankreich	13 786	13 735	3 463	3 458	3 323	3 542	3 178	3 465	3 379	3 713	7 France
8 Italien	4 330	4 595	1 010	1 018	1 108	1 194	1 153	1 148	1 141	1 153	8 Italie
9 Niederlande b)	4 392	4 263	1 113	1 056	1 072	1 151	1 145	1 022	1 016	1 080	9 Pays-Bas
10 Belgien	7 195	7 204	1 813	1 825	1 774	1 783	1 837	1 778	1 755	1 834	10 Belgique
11 Luxemburg	—	—	—	—	—	—	—	—	—	—	11 Luxemburg
Aust. Innerh. d. Gemeinschaft c)											Echanges intracommunautaires c)
12 Insgesamt	(9 715)	(11 098)	(2 555)	(2 409)	(2 335)	(2 416)	(3 008)	(2 558)	(2 547)	(2 986)	12 Total
Einfuhr aus Dritten Ländern											Importations en prov. des Pays tiers
13 Insgesamt	119	378	32	14	45	28	69	60	108	140	13 Total
14 darunter U.K.	106	272	29	10	43	25	53	47	75	97	14 dont U.K.
Ausfuhr in Dritte Länder											Exportations vers les Pays tiers
15 Insgesamt	3 638	4 092	822	799	997	1 020	949	802	1 164	1 177	15 Total
darunter :											dont :
16 Schweiz	500	650	77	147	166	115	134	194	196	126	16 Suisse
17 Österreich	497	582	122	101	135	140	152	86	160	184	17 Autriche
18 Skandinavische Länder d)	1 916	2 153	407	395	549	566	495	405	629	624	18 Pays scandinaves d)
Bestände											Stocks
19 Bei den Erzeugern e)	6 559	6 298	6 559	6 638	6 021	6 377	6 298	3 803	3 286	2 912	19 chez les producteurs e)
20 Bei den Importateuren e)	27	38	27	34	32	32	38	12	18	161	20 chez les importateurs e)
21 Veränderung f)	+ 252	+ 3 778	— 86	+ 619	— 379	+ 98	+ 2521	+ 511	+ 231	+ 515	21 Variation f)
22 Bestandsberichtigungen	+ 13	+ 23	+ 38	— 12	— 11	— 1	— 8	— 1	+ 32	—	22 Corrections des stocks
Inlandslieferungen											Livraisons intérieures
23 Insgesamt (1+13-15+21+22)	69 647	71 779	17 545	18 019	16 643	17 441	19 887	17 373	16 730	17 788	23 Total (1+13-15+21+22)
nach Ländern :											par pays :
24 Deutschland (B.R.)	33 104	33 475	8 208	9 112	8 024	7 759	9 685	8 332	7 777	7 681	24 Allemagne (R.F.)
25 Frankreich	18 379	19 781	4 778	4 526	4 233	4 842	5 323	4 799	4 433	5 226	25 France
26 Italien	4 485	5 063	1 063	1 008	1 127	1 287	1 204	1 108	1 344	1 407	26 Italie
27 Niederlande	2 719	2 738	738	615	640	726	869	574	576	719	27 Pays-Bas
28 Belgien	6 867	6 951	1 767	1 711	1 642	1 747	1 880	1 613	1 660	1 798	28 Belgique
29 Luxemburg	3 958	3 677	1 004	1 009	954	991	936	910	914	917	29 Luxemburg
Verbrauch der Energieumwandler											Consomm. des transformateurs
30 Gaswerke	28	—	7	11	7	3	16	7	14	—	30 Usines à gaz
31 Kokereien g)	607	—	167	139	131	170	128	172	180	—	31 Cokeries g)
32 Öffentl. Elektrizitätswerke	14	—	7	2	2	3	11	3	2	—	32 Centrales électriques publiques
33 Zechenkraftwerke	57	—	14	13	17	13	13	22	16	—	33 Centrales électriques minières
34 Eigenanlagen	73	—	19	17	17	19	19	18	18	—	34 Centr. élect. des autoproduct.
35 Verbr. der Elektrizitätswerke insg.	144	—	40	32	36	35	43	43	36	—	35 Consomm. de l'ensemble des centr.
36 Insgesamt (30 + 31 + 35)	779	—	214	182	174	208	186	222	230	—	36 Total (30 + 31 + 35)
nach Ländern :											par pays :
37 Deutschland (B.R.)	180	—	31	26	46	76	67	75	73	—	37 Allemagne (R.F.)
38 Frankreich	520	—	162	135	109	114	90	126	128	—	38 France
39 Italien	—	—	—	—	—	—	—	—	—	—	39 Italie
40 Niederlande	12	—	3	6	3	1	5	4	11	—	40 Pays-Bas
41 Belgien	33	—	9	7	8	8	16	7	8	—	41 Belgique
42 Luxemburg	34	—	9	8	8	9	9	9	11	—	42 Luxemburg
Verbrauch des Sektors „Energie“											Consomm. du sect. «Energie»
43 Selbstverbrauch der Kokereien	1 746	—	550	345	294	560	775	385	285	—	43 Consomm. propre des cokeries
nach Ländern :											par pays :
44 Deutschland (B.R.)	1 323	—	415	283	220	406	517	279	214	—	44 Allemagne (R.F.)
45 Frankreich	313	—	96	42	59	116	198	47	20	—	45 France
46 Italien	0	—	0	0	—	0	0	0	0	—	46 Italie
47 Niederlande	36	—	9	10	8	9	14	51	45	—	47 Pays-Bas
48 Belgien	74	—	30	10	7	29	46	8	5	—	48 Belgique
49 Luxemburg	—	—	—	—	—	—	—	—	—	—	49 Luxemburg
Verbr. der Eisenschaff. Industrie											Consomm. de la sidérurgie
50 Lieferungen	47 296	—	12 045	11 732	11 708	11 813	11 551	11 282	10 953	—	50 Livraisons
51 Verbrauch der Eigenanlagen	— 67	—	— 17	— 16	— 16	— 17	— 18	— 17	— 17	—	51 Consomm. des centr. autoprod.
52 Bestandsveränderung f)	+ 160	—	+ 4	— 22	+ 118	+ 60	+ 102	— 44	+ 42	—	52 Variation stocks f)
53 Verbrauch	47 389	—	12 032	11 694	11 810	11 856	11 635	11 221	10 978	—	53 Consommation
nach Ländern :											par pays :
54 Deutschland (B.R.)	20 251	—	5 129	5 046	5 180	4 895	4 817	4 425	4 577	—	54 Allemagne (R.F.)
55 Frankreich	13 785	—	3 559	3 458	3 246	3 525	3 493	3 515	3 136	—	55 France
56 Italien	2 527	—	586	514	707	720	657	676	664	—	56 Italie
57 Niederlande	1 172	—	307	258	307	300	299	308	306	—	57 Pays-Bas
58 Belgien	5 805	—	1 458	1 480	1 422	1 446	1 449	1 402	1 382	—	58 Belgique
59 Luxemburg	3 849	—	993	938	948	970	920	894	913	—	59 Luxemburg

STEENKOOKOKESBALANS

BILANCIO COKE DA COKERIA

Gemeinschaft

Comunità

STEINKOHLKOKSBILANZ

Gemeinschaft

BILAN COKE DE FOUR

Communauté

Mio t

	1962	1963	1962				1963				
			1	2	3	4	1	2	3	4	
Verbrauch der übrigen Industrie											Consomm. des autres industries
60 Lieferungen	7 992		2 006	2 111	1 820	2 055	2 102	1 914	2 000		60 Livraisons
darunter :											dont :
61 unabh. Giessereien	1 316		324	422	249	321	330	408			61 Fonderies indépendantes
62 Glas-, Keram., Baust.	1 714		393	473	416	432	440	372			62 Verrerie, cér., mat. d. constr.
63 Chem. Industrie	2 423		636	592	579	616	630	480			63 Chimie
64 Papierindustrie	11		6	2	1	3	3	2			64 Papeterie
65 Zuckerindustrie	114		3	52	34	26	2	9			65 Sucrierie
66 Verbrauch der Eigenanlagen	6		2	1	1	2	1	1			66 Consomm. des centr. autoprod.
67 Bestandsveränderung f)	+ 1		+ 35	+ 5	34	5	+ 178	- 65	- 136		67 Variation stocks f)
68 Verbrauch	7 987		2 039	2 115	1 785	2 048	2 279	1 848	1 863		68 Consommation
nach Ländern :											par pays :
69 Deutschland (B.R.)	3 948		1 071	982	871	1 024	1 051	862	840		69 Allemagne (R.F.) ¹⁾
70 Frankreich	1 873		465	498	409	501	515	510	430		70 France
71 Italien	1 025		223	361	236	204	356	266	378		71 Italie
72 Niederlande	491		113	118	123	138	150	55	45		72 Pays-Bas
73 Belgien	644		165	155	145	179	205	153	169		73 Belgique
74 Luxemburg	6		2	1	1	2	2	2	1		74 Luxemburg
Verbrauch des Sektors „Verkehr“											Consomm. du sect. « Transports »
Eisenbahnen :											Chemins de fer :
75 Lieferungen	262		46	84	70	60	97	109	74		75 Livraisons
76 Bestandsveränderung f)	0		+ 22	- 27	- 41	+ 46	+ 20	- 39	9		76 Variation stocks f)
77 Verbrauch	262		68	57	29	106	117	70	65		77 Consommation
Binnen- und Seeschifffahrt :											Navigation et soutes :
78 Verbrauch	8		2	4	1	2	3	3	1		78 Consommation
79 Insgesamt (77 + 79)	270		70	61	30	108	120	73	66		79 Total (77 + 79)
nach Ländern :											par pays :
80 Deutschland (B.R.)	171		49	41	6	75	79	42	35		80 Allemagne (R.F.)
81 Frankreich	79		14	17	21	27	25	27	28		81 France
82 Italien	3		—	—	—	—	—	—	—		82 Italie
83 Niederlande	3		1	1	0	1	2	0	0		83 Pays-Bas
84 Belgien	16		6	1	3	5	14	2	4		84 Belgique
85 Luxemburg	1		—	1	0	—	0	1	—		85 Luxemburg
Lieferungen an andere Endverbr.											Livrais. aux autres consomm. fin.
86 Hausbrand, Kleinverbr., Versch.	10 626		2 487	3 298	2 424	2 415	4 818	3 153	2 919		86 Foyers domest., artisanat, divers
87 Deputate	670		197	105	136	233	269	105	165		87 Livraisons au personnel
88 West-Berlin	232		25	135	42	29	92	162	73		88 Berlin-Ouest
89 Insgesamt (86 + 87 + 88)	11 528		2 709	3 538	2 602	2 677	5 179	3 420	3 157		89 Total (86 + 87 + 88)
nach Ländern :											par pays :
90 Deutschland (B.R.)	7 412		1 552	2 687	1 733	1 438	3 222	2 498	2 071		90 Allemagne (R.F.)
91 Frankreich	1 831		497	376	395	562	1 086	495	567		91 France
92 Italien	940		237	183	210	310	252	194	276		92 Italie
93 Niederlande	1 032		325	228	209	271	446	168	159		93 Pays-Bas
94 Belgien	281		90	52	50	89	156	53	79		94 Belgique
95 Luxemburg	32		8	12	5	7	17	11	6		95 Luxemburg

Zusätzliche Angaben

Données complémentaires

Verfügbarkeit (1 + 13 + 19 + 20)	79 606	78 406	25 001	24 883	24 083	24 796	24 659	21 480	20 937	21 523	Disponibilität (1 + 13 + 19 + 20)
Ausfuhrüberschuß (15 — 13)	3 519	3 714	790	785	952	992	880	740	1 052	1 037	Exportations nettes (15 — 13)
Statistisch erfaßte Bestände e)	9 199	8 773	9 199	9 209	8 970	8 970	8 773	5 945	5 582	5 434	Stocks statistiquement relevés e)
Steinkohlenliefergn. an die Kokereien.	96 451		24 576	23 978	23 794	24 103	23 523	23 608	22 895		Livraisons de houille aux cokeries

- a) Einschl. Elektrodenkoks
- b) Ab 1963 ohne Steinkohlenschwelkoks
- c) Basis Bezüge
- d) Dänemark, Finnland, Norwegen, Schweden
- e) Zu Beginn des Zeitraumes
- f) Zunahme —, Abnahme +
- g) Wiedereingesetzte Mengen

- a) Y compris le coke à électrodes
- b) A partir de 1963 non compris le semi-coke de houille
- c) Basés sur les réceptions
- d) Danemark, Finlande, Norvège, Suède
- e) En début de période
- f) Mises —, reprises +
- g) Quantités réenournées

STEENKOOKOKESBALANS

Gemeenschap

BILANCIO COKE DA COKERIA

Comunità

1 000 t

	1961	1962	1961	1962				1963			
			4	1	2	3	4	1	2	3	
Erzeugung											Production
1 Insgesamt	6 421	6 192	1 671	1 663	1 510	1 400	1 620	1 738	1 396	1 303	1 Total
nach Ländern :											par pays :
2 Deutschland (B.R.)	4 948	4 958	1 285	1 296	1 229	1 135	1 298	1 399	1 131	1 076	2 Allemagne (R.F.)
3 Frankreich	440	245	104	88	57	47	53	55	36	27	3 France
4 Italien	767	753	212	198	180	175	203	200	183	162	4 Italie
5 Niederlande	233	201	65	73	36	35	57	75	37	29	5 Pays-Bas
6 Belgien	—	—	—	—	—	—	—	—	—	—	6 Belgique
7 Luxemburg	33	32	9	8	8	8	8	9	9	9	7 Luxembourg
Austausch innerh. d. Gemeinsh. a)											Echanges intracomm. a)
8 Insgesamt	(118)	(114)	(35)	(29)	(24)	(32)	(30)	(24)	(21)	(26)	8 Total
Einfuhr aus Dritten Ländern											Import. en prov. de Pays tiers
9 Insgesamt	8	35	2	8	0	9	18	0	—	4	9 Total
Ausfuhr in Dritte Länder											Export. vers les Pays tiers
10 Insgesamt	154	88	25	26	20	21	21	29	12	2	10 Total
Bestände											Stocks
11 Bei den Erzeugern b)	416	464	422	464	317	248	360	398	211	248	11 Chez les producteurs b)
12 Veränderung c)	- 44	+ 66	- 42	+ 147	+ 59	- 102	- 38	+ 187	- 37	- 36	12 Variation c)
Inlandslieferungen											Livraisons intérieures
13 Insgesamt (1 + 9 - 10 + 12)	6 231	6 207	1 606	1 792	1 549	1 286	1 579	1 896	1 347	1 269	13 Total (1 + 9 - 10 + 12)
nach Ländern :											par pays :
14 Deutschland (B.R.)	4 646	4 829	1 163	1 372	1 238	991	1 226	1 508	1 078	1 019	14 Allemagne (R.F.)
15 Frankreich	458	259	112	96	53	48	62	71	36	29	15 France
16 Italien	812	833	243	224	196	199	214	210	182	185	16 Italie
17 Niederlande	207	190	62	75	38	24	53	83	27	14	17 Pays-Bas
18 Belgien	—	—	—	—	—	—	—	—	—	—	18 Belgique
19 Luxemburg	108	96	28	24	24	24	24	24	24	24	19 Luxembourg
Verb. des Sektors „Energie“											Consom. du sect. « Energie »
20 Insgesamt	1 495	1 360	418	437	271	284	383	467	264	209	20 Total
nach Ländern :											par pays :
21 Deutschland (B.R.)	927	903	261	292	190	164	257	314	168	144	21 Allemagne (R.F.)
22 Frankreich	165	91	38	34	20	17	20	19	8	10	22 France
23 Italien	222	208	65	53	29	61	58	64	59	38	23 Italie
24 Niederlande	171	148	51	55	29	19	45	67	26	14	24 Pays-Bas
25 Belgien	—	—	—	—	—	—	—	—	—	—	25 Belgique
26 Luxemburg	10	10	3	3	3	3	3	3	3	3	26 Luxembourg
Verbr. der Eisensch. Industrie											Consomm. de la sidérurgie
27 Insgesamt	159	140	40	35	35	35	35	35	35	35	27 Total
Verbr. der übrigen Industrie											Consomm. des autres industries
28 Insgesamt	999	939	234	261	249	206	223	274	212	206	28 Total
Lieferungen an and. Endverbr.											Livr. aux autr. consomm. fin.
29 Hausbrand, Kleinverbraucher	3 530	3 679	895	1 035	954	790	900	1 113	830	816	29 Foyers dom., artisanat
30 Deputate	38	24	12	10	5	3	6	7	6	2	30 Personnel
31 Insgesamt (29 + 30)	3 568	3 703	907	1 045	959	793	906	1 120	836	818	31 Total (29 + 30)
nach Ländern :											par pays :
32 Deutschland (B.R.)	2 975	3 111	718	862	834	666	749	955	725	700	32 Allemagne (R.F.)
33 Frankreich	144	109	45	42	18	17	32	42	19	12	33 France
34 Italien	394	417	127	115	92	99	111	101	85	100	34 Italie
35 Niederlande	32	42	11	20	9	5	8	16	1	—	35 Pays-Bas
36 Belgien	—	—	—	—	—	—	—	—	—	—	36 Belgique
37 Luxemburg	23	24	6	6	6	6	6	6	6	6	37 Luxembourg

Zusätzliche Angaben

Données complémentaires

Verfügbarkeit: 1 + 9 + 11)	6 843	6 680	2 095	2 125	1 827	1 667	1 996	2 136	1 607	1 555	Disponibilité (1 + 9 + 11)
Einf. (+), Ausf. (-) überschuß (10-9)	118	57	23	19	21	13	4	29	12	+ 2	Imp. (+), exp. (-) nettes (10-9)
Steinkohlenlief. an die Gaswerke	8 470	8 463	2 056	2 414	2 111	2 077	1 861	2 297	2 159	1 948	Livraisons de houille aux usines à gaz

- a) Basis Bezüge.
b) Zu Beginn des Zeitraumes.
c) Zunahme —, Abnahme +.
d) Selbstverbrauch der Gaswerke.

- a) Basés sur les réceptions.
b) En début de période.
c) Mises —, reprises +.
d) Consommation propre des usines à gaz.

STEINKOHLBRIKETTILANZ

BILAN D'AGGLOMERES DE HOUILLE

Gemeinschaft

Communauté

1 000 t

	1962	1963	1962				1963				
			1	2	3	4	1	2	3	4	
Erzeugung											Production
1 Insgesamt	15 787	18 596	3 422	3 969	3 876	4 521	4 158	4 546	4 563	5 329	1 Total
nach Ländern :											par pays :
2 Deutschland (B.R.)	5 939	6 614	1 155	1 546	1 570	1 669	1 631	1 584	1 636	1 763	2 Allemagne (R.F.)
3 Frankreich	6 936	7 994	1 610	1 713	1 627	1 985	1 582	1 974	1 983	2 455	3 France
4 Italien	59	128	13	4	10	31	34	10	38	46	4 Italie
5 Niederlande	1 251	1 561	272	323	323	333	379	378	398	406	5 Pays-Bas
6 Belgien	1 602	2 299	371	382	346	503	532	599	510	659	6 Belgique
7 Aust. Innerh d. Gemeinsch. a)	(1 285)	(1 850)	(207)	(321)	(351)	(406)	(332)	(464)	(489)	(565)	7 Echanges intracomm. a)
8 Einfuhr aus Dritten Ländern	78	145	12	6	11	48	37	18	21	69	8 Importat. en prov. de Pays tiers
9 Ausfuhr in Dritte Länder	85	117	21	14	23	27	25	25	31	35	9 Exportat. vers les Pays tiers
Bestände											Stocks
10 bei den Erzeugern b)	292	91	292	270	134	138	91	52	97	92	10 chez les producteurs b)
11 bei den Importeuren b)	8	6	8	5	5	5	6	1	3	18	11 chez les importateurs b)
12 Bestandsveränderungen c)	+ 200	- 86	+ 25	+ 136	- 4	+ 46	- 10	- 47	- 10	- 19	12 Variation c)
Inlandslieferungen											Livraisons intérieures
13 Insgesamt (1 + 8 + - 9 + 12)	15 980	18 538	3 438	4 097	3 860	4 588	4 160	4 492	4 543	5 344	13 Total (1 + 8 - 9 + 12)
nach Ländern :											par pays :
14 Deutschland (B.R.)	5 919	6 837	1 087	1 577	1 562	1 693	1 634	1 635	1 680	1 888	14 Allemagne (R.F.)
15 Frankreich	7 603	8 706	1 729	1 936	1 760	2 179	1 738	2 134	2 165	2 669	15 France
16 Italien	224	276	48	33	51	91	65	36	73	102	16 Italie
17 Niederlande	777	943	201	184	188	204	235	236	234	238	17 Pays-Bas
18 Belgien	1 465	1 730	382	356	291	436	482	444	360	444	18 Belgique
19 Luxemburg	9	11	3	2	2	2	3	3	2	3	19 Luxembourg
Verbr. der Energieumwandler											Consomm. des transformateurs
20 Elektrizitätswerke	6		2	2	2	0	1	6	1		20 Centrales électriques
Verbrauch des Sektors Energie											Consomm. du secteur Energie
21 Selbstverbrauch der Brikettfabriken	125		33	40	27	25	29	19	16		21 Consomm. propre des fabriques d'agglomérés
Verbrauch des Sektors Industrie											Consomm. du secteur Industrie
22 Eisen- und Stahlindustrie	42		14	11	7	13	9	9	6		22 Sidérurgie
23 Übrige Industrie	244		60	76	58	49	38	44	43		23 Autres industries
darunter :											dont :
24 Unabhängige Giessereien	3		1	1	1	0	0	0	0		24 Fonderies indépendantes
25 Glas-, Keramik-, Baustoffindustrie	94		25	27	23	19	17	15	15		25 Verrerie, céram., mat. de constr.
26 Chem. Industrie	10		3	3	2	2	2	1	1		26 Chimie
27 Papierindustrie	2		1	1	0	0	0	0	0		27 Papeterie
28 Zuckerindustrie	8		2	2	2	2	2	1	1		28 Sucrerie
29 Insgesamt (22 + 23)	286		74	87	68	56	47	53	49		29 Total (22 + 23)
Verbrauch des Sektors Verkehr											Consomm. du secteur Transport
30 Eisenbahnen	426		89	135	118	84	65	117	112		30 Chemins de fer
31 Binnen- und Seeschifffahrt	25		6	7	6	6	4	6	4		31 Navigation et soutes
32 Insgesamt (30 + 31)	451		95	142	124	90	69	123	116		32 Total (30 + 31)
Lieferung. an andere Endverbr.											Liv. aux autres consomm. finals
33 Hausbrand, Kleinverbr., Versch.	14 175		2 968	3 674	3 414	4 119	3 760	4 105	4 168		33 Foyers dom., artisanat, divers
34 Deputate	894		270	163	163	298	297	172	177		34 Livraisons au personnel
35 West-Berlin	53		8	18	14	13	12	17	14		35 Berlin-Ouest
36 Insgesamt (33 + 34 + 35)	15 122		3 246	3 855	3 591	4 430	4 069	4 294	4 359		36 Total (33 + 34 + 35)
nach Ländern :											par pays :
37 Deutschland (B.R.)	5 740		1 039	1 549	1 486	1 666	1 601	1 599	1 651		37 Allemagne (R.F.)
38 Frankreich	7 101		1 628	1 780	1 617	2 076	1 694	1 997	2 049		38 France
39 Italien	217		48	33	50	86	65	36	69		39 Italie
40 Niederlande	748		193	178	180	197	240	231	228		40 Pays-Bas
41 Belgien	1 310		334	313	260	403	467	428	360		41 Belgique
42 Luxemburg	7		3	2	1	2	2	2	2		42 Luxembourg

Zusätzliche Angaben

Données complémentaires

Verfügbarkeit (1 + 8 + 10 + 11)	16 165	18 838	3 734	3 250	4 024	4 715	4 287	4 613	4 684	5 508	Disponibilität (1 + 8 + 10 + 11)
Einf. (+), Ausf. (-) übersch. (8-9)	- 7	+ 28	- 9	- 8	- 12	- 21	+ 12	- 7	- 10	+ 34	Imp. (+), Exp. (-) nettes (8-9)
Steinkohlenlieferungen an die Steinkohlenbrikettfabriken	15 038		3 264	3 739	3 761	4 275	3 804	4 527	4 671		Livraisons de houille aux fabriques d'agglomérés

a) Basis Bezüge

a) Basés sur les réceptions

b) Zu Beginn des Zeitraumes

b) En début de période

c) Zunahme -, Abnahme +

c) Mises -, reprises +

STEENKOOILBRIKETTENBALANS

BILANCIO AGGLOMERATI DI CARBON FOSSILE

Gemeenschap

Comunità

BRAUNKOHLBILANZ

Gemeinschaft

BILAN LIGNITE

Communauté

1 000 t *

	1962	1963	1962				1963					
			1	2	3	4	1	2	3	4		
Förderung												Production
1 Insgesamt	113 020	117 891	28 286	25 754	27 787	31 198	30 924	26 469	28 781	31 718		1 Total
davon:												soit:
2 Jüngere Braunkohle	104 323	108 868	26 016	23 668	25 718	28 921	28 838	24 237	26 520	29 274		2 lignite récent
3 Ältere Braunkohle	8 697	9 023	2 270	2 086	2 069	2 277	2 086	2 232	2 261	2 444		3 lignite ancien
4 Aust. innerh. d. Gemeinsh. a)	(219)	(195)	(57)	(53)	(56)	(52)	(51)	(45)	(49)	(49)		4 Echanges intra-communaut. a)
5 Einfuhr aus Dritten Ländern	1 962	2 034	508	483	462	511	498	523	502	511		5 Import. en prov. des Pays tiers
6 Ausfuhr in Dritte Länder	18	23	4	4	5	5	5	5	6	7		6 Exportations vers les Pays tiers
Bestände bei den Erzeugern												Stocks chez les producteurs
7 Am Anfang des Zeitraumes	1 740	1 791	1 740	1 778	2 101	2 176	1 791	1 189	1 550	1 730		7 En début de période
8 Veränderung b)	- 51	+ 89	- 38	- 323	- 75	+ 385	+ 602	- 361	- 180	+ 28		8 Variation b)
9 Inlandslied. Insg. (1+5-6+8)	114 913	119 991	28 752	25 910	28 169	32 089	32 019	26 626	29 097	32 250		9 Livr. int. tot. (1+5-6+8)
Verbrauch der Energieumwandl.												Consomm. des transformateurs
10 Braunkohlenbrikettfabr.: Verbr.	32 722		8 230	7 688	8 395	8 410	8 538	7 586	8 630			10 Fabr. de briquettes: consommation
11 Braunkohlenschwelereien: Verbr.	1 708		422	414	435	438	432	410	417			11 Fabr. de semi-coke: consommation
12 Herst. v. Staub- u. Trockenk.: Verbr. Elektrizitätswerke:	1 967		518	466	487	496	507	463	485			12 Fabr. de lignite séché: consommat. Centrales électriques:
13 öffentliche Lieferungen	49 490		12 157	11 183	11 803	14 347	13 905	11 609	12 532			13 publiques: livraisons
14 Bestandsveränd. b)	+ 4		+ 21	- 12	+ 4	- 9	+ 57	- 67	- 39			14 variat. stocks b)
15 Verbrauch	49 494		12 178	11 171	11 807	14 338	13 962	11 542	12 493			15 consommation
16 Grubenkraftw.-Verbrauch	4 421		1 101	739	1 185	1 395	1 425	837	1 092			16 minières: consommation
17 Eigenanlagen: Verbrauch	4 513		981	767	1 241	1 525	1 487	1 159	1 245			17 autoproduit.: consommation
18 Verbr. d. Elektrizitätsw. insgesamt (15+16+17)	58 428		14 260	12 677	14 233	17 258	16 874	13 538	14 830			18 Consomm. de l'ensemble des centr. (15+16+17)
19 Insgesamt (10+11+12+18)	94 825		23 430	21 245	23 550	26 602	26 345	21 997	24 362			19 Total (10+11+12+18)
Verbrauch des Sektors Energie												Consomm. du secteur Energie
20 Selbstverbrauch der Gruben	547		179	92	97	179	185	135	137			20 Consomm. propre des mines
21 Zusatzenergie zur Brikettherst.	9 321		2 436	2 181	2 308	2 396	2 527	2 154	2 385			21 Consomm. d'app. p. la fabr. de briq.
22 Insgesamt (20+21)	9 868		2 615	2 273	2 405	2 575	2 712	2 289	2 522			22 Total (20+21)
Verbr. des Sektors Industrie												Consomm. du secteur Industrie
23 Eisensch. Ind.: Lieferungen	309		74	84	74	77	94	78	83			23 Sidérurgie: livraisons
24 Bestandsveränd. b)	0		0	+	3	+	7	+	0			24 variat. stocks b)
25 Verbrauch	309		74	87	78	70	111	78	83			25 consommation
26 Übrige Ind.: Lieferungen	11 545		2 989	2 542	2 869	3 145	3 234	2 845	2 817			26 Autres Ind.: livraisons
27 Verbrauch der Eigenanlagen	- 4 116		- 880	- 683	- 1161	- 1 392	- 1 353	- 1 078	- 1 172			27 consom. des centr. autoprod.
28 Bestandsveränd. b)	+ 39		+ 33	- 64	84	+ 154	+ 100	77	- 95			28 variat. stocks b)
29 Verbrauch	7 468		2 142	1 795	1 624	1 907	1 981	1 690	1 550			29 consommation
30 Insgesamt (25+29)	7 777		2 216	1 882	1 702	1 979	2 092	1 768	1 663			30 Total (25+29)
Verbrauch des Sektors Verkehr												Consomm. du sect. Transports
31 Lieferungen	433		115	90	85	143	147	85	79			31 Livraisons
32 Verbrauch der Eigenanlagen	- 398		- 101	- 84	- 80	- 133	- 134	- 81	- 73			32 Consomm. des centr. autoprod.
33 Verbrauch	35		14	6	5	10	13	4	6			33 consommation
Lieferungen an andere Endverbr.												Livrais. aux autr. consom. fin.
34 Hausbrand Kleinverbr., Versch.	1 440		387	331	319	403	496	359	352			34 Foyers dom., artisanat, divers
35 Deputate	146		38	29	28	51	36	28	33			35 Livraisons au personnel
36 Insgesamt (32+33)	1 586		425	360	347	454	532	387	385			36 Total (32+33)

Zusätzliche Angaben

Données complémentaires

Verfügbarkeit (1+5+7)	116 722	121 716	30 536	28 019	30 350	33 885	33 213	28 078	30 853	33 960	Disponibilität (1+5+7)
Einfuhrüberschuß (5-6)	1 944	2 011	504	479	457	506	493	518	499	504	Importations nettes (5-6)
Statistisch erfaßte Bestände c)	2 288	2 198	2 288	2 255	2 660	2 813	2 198	1 494	1 999	2 313	Stocks relevés statistiquement c)
Förderung älterer Braunkohle (t = t)	3 345	3 470	873	802	796	876	802	859	870	940	Production de lignite ancien (t = t)
Einfuhr von Hartbraunkohle (t = t)	1 121	1 162	289	276	264	292	284	299	287	292	Lignite importé (t = t)

* Umgerechnet auf jüngere Braunkohle

- a) Basis Bezüge
- b) Zunahme —, Abnahme +
- c) Zu Beginn des Zeitraumes

* Equivalent lignite récent

- a) Basés sur les réceptions
- b) Mises —, reprises +
- c) En début de période

1 000 t

	1962	1963	1962				1963				
			1	2	3	4	1	2	3	4	
Erzeugung											Production
1 Insgesamt	17 373	17 387	4 396	4 100	4 447	4 431	4 457	4 001	4 509	4 419	1 Total
davon:											soit:
2 Braunkohlenbriketts	15 871	15 897	4 012	3 740	4 070	4 050	4 074	3 640	4 138	4 045	2 briquettes de lignite
3 Braunkohlenschwelkoks	600	600	148	146	153	153	151	147	148	154	3 semi-coke de lignite
4 Staub- und Trockenkohle	902	890	236	214	224	228	232	214	223	220	4 poussier de lignite et lignite séché
5 Aust. innerh. der Gemeinschaft a)	(1 133)	(1 140)	(264)	(266)	(295)	(306)	(263)	(272)	(301)	(304)	5 Echanges intra-communaut. a)
6 Einfuhr aus Dritten Ländern b)	5 043	5 507	1 259	1 153	1 254	1 381	1 163	1 607	1 275	1 462	6 Import. en prov. des Pays tiers b)
7 Ausfuhr in Dritte Länder	390	434	88	72	112	119	104	97	115	118	7 Exportations vers les Pays tiers
Bestände											Stocks
8 bei den Erzeugern c)	11	4	11	7	5	3	4	6	4	15	8 chez les producteurs c)
9 bei den Importeuren c)	752	745	752	749	782	782	745	556	743	766	9 chez les importateurs c)
10 Bestandsveränderungen bei Erzeugern und Importeuren d)	+ 5	- 15	+ 12	- 31	+ 2	+ 36	+ 188	- 185	- 34	+ 17	10 variation stocks chez producteurs et importateurs d)
11 Inlandslieferungen insgesamt (1 + 6 - 7 + 10)	22 053	22 445	5 579	5 150	5 591	5 729	5 704	5 326	5 635	5 780	11 Livraisons intérieures Total (1 + 6 - 7 + 10)
Verbr. der Energieumwandler											Consomm. des transformateurs
Elektrizitätswerke											Centrales électriques
12 öffentliche: Lieferungen	334		83	69	96	86	82	76	89		12 publiques: livraisons
13 Bestandsver. d)	+ 3		0	- 9	- 4	+ 16	+ 3	0	- 3		13 variation stocks d)
14 Verbrauch	337		83	60	92	102	85	76	86		14 consommation
15 Eigenanlagen: Verbrauch	320		80	80	80	80	80	80	80		15 autoproductions: consommation
16 Insgesamt (14 + 15)	657		163	140	172	182	165	156	166		16 Total (14 + 15)
Verbrauch des Sektors Energie											Consomm. du secteur Energie
17 Braunkohlenbrikettfabriken, -schwelereien usw.	114		25	20	30	37	46	17	28		17 Fabr. de briquettes et de semi-coke de lignite etc.
Verbrauch des Sektors Industrie											Consomm. du secteur Industrie
18 Eisenschaff. Ind.: Lieferungen	444		136	97	93	109	102	90	64		18 Sidérurgie: livraisons
19 Bestandsver. d)	+ 1		+ 1	- 2	+ 3	+ 1	0	- 1	+ 3		19 variation stocks d)
20 Verbrauch	445		137	95	96	110	102	89	67		20 consommation
21 Übrige Ind.: Lieferungen	4 194		1 096	1 007	1 007	1 083	1 056	874	953		21 Autres ind.: livraisons
22 Verbrauch der Eigenanlagen	-310		- 80	- 80	- 80	- 80	- 80	- 80	- 80		22 consom. des centr. autoprod.
23 Bestandsver. d)	+ 18		+ 12	- 7	+ 16	- 3	+ 8	+ 6	- 10		23 variations stocks d)
24 Verbrauch	3 901		1 028	920	943	1 000	984	800	863		24 consommation
25 Insgesamt (20 + 24)	4 346		1 165	1 015	1 039	1 110	1 086	889	930		25 Total (20 + 24)
Verbrauch des Sektors Verkehr											Consomm. du secteur Transport
26 Eisenbahnen: Lieferungen	154		32	28	49	45	42	31	54		26 Chemins de fer: livraisons
27 Bestandsver. d)	- 1		0	0	- 1	0	+ 1	+ 1	- 4		27 variation stocks d)
28 Verbrauch	153		32	28	48	45	43	32	50		28 consommation
29 Binnen- und Seeschifffahrt	5		3	2	1	0	0	-	-		29 Navigation et routes
30 Insgesamt (28 + 29)	158		35	30	49	45	43	32	50		30 Total (28 + 29)
Lieferung. an andere Endverbr.											Liv. aux autres consomm. finals
31 Hausbrand, Kleinverbrauch, Versch.	15 757		3 973	3 656	4 055	4 049	4 022	3 929	4 260		31 Foyers dom., artisanat, divers
32 Deputate	247		88	41	51	68	103	37	46		32 Livraisons au personnel
33 West-Berlin	843		174	208	211	250	309	319	189		33 Berlin-Ouest
34 Insgesamt (31 + 32 + 33)	16 847		4 235	3 905	4 317	4 367	4 434	4 285	4 495		34 Total (31 + 32 + 33)

Zusätzliche Angaben

Données complémentaires

Verfügbarkeit (1 + 6 + 8 + 9)	23 188	23 643	6 418	6 008	6 490	6 597	6 368	6 160	6 531	6 662	Disponibilität (1 + 6 + 8 + 9)
Einfuhrüberschuß (6 - 7)	4 656	5 073	1 171	1 081	1 142	1 262	1 060	1 510	1 160	1 344	Importations nettes (6 - 7)
Statistisch erfaßte Bestände c) e)	933	8 98	933	913	962	946	898	699	878	926	Stocks statistiquement relevés c) e)

a) Basis Bezüge

b) Einschl. Direktlieferungen der S.B.Z. nach West-Berlin

c) Am Anfang des Berichtszeitraumes

d) Zunahme -, Abnahme +

e) Bei den Erzeugern, Importeuren, Umwandlern und Verbrauchern

a) Basés sur les réceptions

b) Y compris les livraisons directes de la zone soviétique à Berlin-Ouest

c) En début de période

d) Mises -, reprises +

e) Producteurs, importateurs, transformateurs et consommateurs

1 000 Tcal

	1962	1963	1962				1963				
			1	2	3	4	1	2	3	4	
Erzeugung a)											Production a)
1 Insgesamt	441,4	435,6	114,1	107,7	104,3	115,2	115,9	105,6	100,1	114,0	1 Total
nach Gasarten:											par sortes de gaz:
2 Gas aus Gaswerken b)	24,9	25,7	7,2	5,5	5,0	7,2	8,4	5,5	4,8	7,0	2 Gaz de l'industrie gazière b)
3 Gas aus Industriekokereien	147,9	146,0	37,8	36,8	35,9	37,4	38,2	35,5	35,1	37,2	3 Gaz des cokeries industrielles
4 Gas aus Hochöfen	144,0	134,8	36,5	35,9	35,8	35,7	34,1	33,9	32,8	34,0	4 Gaz des hauts fourneaux
5 Erdgas	121,1	125,8	31,7	28,7	28,7	34,0	34,4	29,8	26,5	35,1	5 Gaz naturel
6 Grubengas	3,4	3,4	0,9	0,8	0,8	0,9	0,8	0,8	0,8	1,0	6 Grisou
nach Ländern:											par pays:
7 Deutschland (B.R.)	174,5	168,8	45,0	43,3	42,6	43,7	45,0	40,2	40,0	43,6	7 Allemagne (R.F.)
8 Frankreich	117,1	116,7	30,1	29,1	26,6	31,2	30,0	30,0	25,5	31,2	8 France
9 Italien	82,7	83,7	21,9	18,7	18,9	23,2	23,5	19,3	18,5	22,4	9 Italie
10 Niederlande	20,8	22,1	5,4	5,0	4,9	5,4	6,1	5,1	5,1	5,8	10 Pays-Bas
11 Belgien	31,7	31,1	8,0	7,9	7,6	8,2	8,0	7,6	7,5	8,0	11 Belgique
12 Luxemburg	14,6	13,2	3,8	3,6	3,7	3,6	3,3	3,3	3,4	3,2	12 Luxembourg
13 Austausch innerh. d. Gemein. c)	(1,6)	(1,5)	(0,4)	(0,4)	(0,3)	(0,5)	(0,4)	(0,4)	(0,3)	(0,4)	13 Echanges intra-comm. c)
14 Einfuhr aus Dritten Ländern	—	—	—	—	—	—	—	—	—	—	14 Import. en prov. des Pays tiers
15 Ausfuhr in Dritte Länder	0,2	0,1	0,1	0,0	0,0	0,0	0,0	0,0	0,0	0,0	15 Exportations vers les Pays tiers
16 Bestände (Veränderung) d)	+ 0,3	16 Stocks (variation) d)
17 Bezüge von Raffineriegas durch die Gaswerke und die Kokereien	9,8	11,6	2,9	2,1	1,9	2,9	3,7	2,5	2,2	3,2	17 Achats de gaz de raffinerie par l'industrie gazière et les cokeries
Nettoaust. ausch. Erzeugern											Echanges nets entre product.
18 Gaswerke	43,7	47,0	12,1	10,3	9,1	12,3	14,5	10,3	9,0	13,2	18 Industrie gazière
19 Industriekokereien	-12,0	-12,8	-3,5	-2,9	-2,2	-3,4	-4,7	-2,7	-2,2	-3,2	19 Cokeries industrielles
20 Gichtgas	-10,8	-10,7	-2,6	-2,6	-2,7	-2,9	-3,1	-2,5	-2,4	-2,7	20 Hauts fourneaux
21 Erdgas	-17,6	-20,2	-5,1	-4,0	-3,4	-5,1	-5,9	-4,4	-3,6	-6,3	21 Gaz naturel
22 Grubengas	-3,3	-3,3	-0,9	-0,8	-0,8	-0,8	-0,8	-0,8	-0,8	-0,9	22 Grisou
Inlandslieferungen											Livraisons intérieures totales
23 Insgesamt (1 — 15 + 16 + 17)	451,2	447,0	117,0	109,8	106,1	118,0	119,6	108,1	102,2	117,1	23 Total (1 — 15 + 16 + 17)
Abgabe durch:											distribué par:
24 die Gaswerke	78,4	84,5	22,2	17,9	15,9	22,5	26,7	18,4	16,0	23,4	24 l'industrie gazière
25 die Industriekokereien	135,7	132,7	34,2	34,0	33,8	33,8	33,3	32,8	32,9	33,7	25 les Cokeries industrielles
26 die Hochofenwerke	133,1	124,1	33,9	33,3	33,1	32,8	31,0	31,4	30,4	31,3	26 les Hauts fourneaux
27 die Erdgasbetriebe und den Kohlenbergbau	104,0	105,7	26,7	24,7	23,3	29,0	28,5	25,5	23,0	28,7	27 les exploitations de gaz naturel et les charbonnages
nach Ländern:											par pays:
28 Deutschland (B.R.)	175,7	170,5	45,3	43,6	42,8	44,0	45,7	40,6	40,4	43,8	28 Allemagne (R.F.)
29 Frankreich	121,6	121,0	31,4	30,0	27,4	32,5	31,4	31,0	26,2	32,4	29 France
30 Italien	82,9	83,9	21,9	18,8	19,0	23,3	23,6	19,3	18,5	22,5	30 Italie
31 Niederlande	23,6	24,7	6,3	5,7	5,5	6,1	6,9	5,8	5,6	6,4	31 Pays-Bas
32 Belgien	32,6	33,4	8,3	8,1	7,7	8,5	8,7	8,1	8,0	8,6	32 Belgique
33 Luxemburg	14,9	13,5	3,8	3,7	3,7	3,7	3,4	3,3	3,4	3,4	33 Luxembourg
Verbr. der Energieumwandler											Consomm. des transform.
Elektrizitätswerke											Centrales électriques
34 Insgesamt e)	58,7	56,2	14,7	14,1	14,4	15,2	14,7	14,6	12,3	14,6	34 Total e)
Abgabe durch:											distribué par:
35 die Industriekokereien	2,1	2,5	0,4	0,7	0,7	0,3	0,4	0,6	0,7	0,7	35 les cokeries industrielles
36 die Hochofenwerke	35,2	33,3	9,0	8,5	8,6	9,2	8,6	8,5	7,9	6,3	36 les hauts fourneaux
37 die Erdgasbetriebe	21,3	20,4	5,2	4,9	4,9	5,8	5,6	5,5	3,7	5,6	37 les exploitations de gaz naturel
nach Ländern:											par pays:
38 Deutschland (B.R.)	10,9	13,1	2,6	2,8	3,0	2,4	3,2	3,5	2,9	3,5	38 Allemagne (R.F.)
39 Frankreich	27,9	24,6	7,2	6,8	6,4	7,5	6,1	6,7	5,4	6,4	39 France
40 Italien	8,6	8,0	2,0	1,7	2,1	2,6	2,9	1,9	1,2	2,0	40 Italie
41 Niederlande	1,4	1,4	0,4	0,3	0,3	0,3	0,3	0,3	0,4	0,4	41 Pays-Bas
42 Belgien	5,3	4,8	1,3	1,4	1,4	1,2	1,1	1,2	1,3	1,2	42 Belgique
43 Luxemburg	4,7	4,3	1,2	1,1	1,2	1,2	1,1	1,1	1,1	1,1	43 Luxembourg

a) Ohne Produktionsverluste
 b) Ortgaswerke und Gaskokereien
 c) Basis Bezüge
 d) Zunahme —; Abnahme +
 e) Verbrauch für die Stromerzeugung, ohne Raffineriegas, davon:
 1960 : Deutschl. (B.R.) 0,1 Belgien 0,4
 1961 : 0,1 0,7
 1962 : 0,1 0,6
 Der Verbrauch der öffentlichen Kraftwerke für die Dampferzeugung bestimmt — 0,4 (1 000 Tcal) — ist in den Verbrauch „Andere Industrien“, eingeschlossen.

a) Pertes à la production exclues
 b) Usines à gaz et cokeries gazières
 c) Basés sur les réceptions
 d) Mises —; reprises +
 e) Consommation pour la production d'énergie électrique sans le gaz de raffineries, soit :
 1960 : All. (R.F.) 0,1 Belgique 0,4
 1961 : 0,1 0,7
 1962 : 0,1 0,6
 La consommation des centrales publiques destinée à la production de vapeur — soit 0,4 (1 000 Tcal) — est incluse dans la consommation des «Autres industries».

1000 Tcal

	1962	1963	1962				1963				
			1	2	3	4	1	2	3	4	
Verbrauch des Sektors Energie											Consomm. du secteur Energie
44 Insgesamt	136,8										44 Total
Eigenverbrauch der Gaserzeuger											Consommation propre des producteurs de gaz
45 Insgesamt	130,0										45 Total
davon:											soit:
46 Gaswerke	8,7										46 Industrie gazière
47 Kokereien	66,8										47 Cokeries industrielles
48 Hochofen	52,2										48 Hauts fourneaux
49 Erdgasbetriebe	2,4										49 Exploitations de gaz naturel
nach Ländern:											par pays:
50 Deutschland (B.R.)	68,0										50 Allemagne (R.F.)
51 Frankreich	30,8										51 France
52 Italien	5,6										52 Italie
53 Niederlande	6,5										53 Pays-Bas
54 Belgien	12,6										54 Belgique
55 Luxemburg	6,4										55 Luxembourg
Abgabeverluste											Pertes de distribution
56 Insgesamt	6,8										56 Total
davon:											soit :
57 Gaswerke	5,5										57 Industrie gazière
58 Industriekokereien	1,1										58 Cokeries industrielles
59 Erdgasbetriebe	0,3										59 Exploitations de gaz naturel
nach Ländern:											par pays:
60 Deutschland (B.R.)	1,7										60 Allemagne (R.F.)
61 Frankreich	3,2										61 France
62 Italien	0,9										62 Italie
63 Niederlande	0,5										63 Pays-Bas
64 Belgien	0,6										64 Belgique
65 Luxemburg										65 Luxembourg
Verbrauch des Sektors Industrie											Consomm. du secteur Industrie
66 Insgesamt	196,4										66 Total
Abgabe durch:											distribué par :
67 die Gaswerke	16,3										67 l'industrie gazière
68 die Industriekokereien	65,7										68 les cokeries industrielles
69 die Hochofenwerke	45,8										69 les hauts fourneaux
70 die Erdgasbetriebe	68,5										70 les exploitations de gaz naturel
nach Ländern:											par pays:
71 Deutschland (B.R.)	76,5										71 Allemagne (R.F.)
72 Frankreich	43,0										72 France
73 Italien	53,6										73 Italie
74 Niederlande	8,7										74 Pays-Bas
75 Belgien	10,9										75 Belgique
76 Luxemburg	3,7										76 Luxembourg
Eisenschaffende Industrie											Sidérurgie
77 Insgesamt	88,5										77 Total
Abgabe durch:											distribué par :
78 die Gaswerke	1,7										78 l'industrie gazière
79 die Industriekokereien	33,1										79 les cokeries industrielles
80 die Hochofenwerke	43,0										80 les hauts fourneaux
81 die Erdgasbetriebe	10,8										81 les exploitations de gaz nature
nach Ländern:											par pays:
82 Deutschland (B.R.)	45,5										82 Allemagne (R.F.)
83 Frankreich	19,2										83 France
84 Italien	11,4										84 Italie
85 Niederlande	1,7										85 Pays-Bas
86 Belgien	7,0										86 Belgique
87 Luxemburg	3,7										87 Luxembourg

1000 Tcal

	1962	1963	1962				1963					
			1	2	3	4	1	2	3	4		
Verbr. des Sektors Industrie (Forts.)												Consomm. du sect. Industrie (suite)
Übrige Industrie												Autres industries
88 Insgesamt	107,9											88 Total
davon:												soit :
89 NE-Metallindustrie												89 métaux non ferreux
90 Metall- und electrotechnische Erzeugnisse												90 constructions mécanique et électrique
91 chemische Industrie												91 chimie
92 Glas-, Keramische- und Baustoffindustrie												92 verre, céramique, mat. de construction
93 Nahrungsmittelindustrie												93 industrie alimentaire
94 Textilindustrie												94 industrie textile
95 Holz- und Papierindustrie												95 industrie bois et papier
96 Sonstige Industrien												96 industries diverses
Abgabe durch:												distribué par:
97 die Gaswerke	14,6											97 l'industrie gazière
98 die Industriekokereien	32,7											98 les cokeries industrielles
99 die Hochofenwerke	2,7											99 les hauts fourneaux
100 die Erdgasbetriebe	57,7											100 les exploitations de gaz naturel
nach Ländern:												par pays:
101 Deutschland (B.R.)	31,1											101 Allemagne (R.F.)
102 Frankreich	23,8											102 France
103 Italien	42,2											103 Italie
104 Niederlande	7,0											104 Pays-Bas
105 Belgien	3,8											105 Belgique
106 Luxemburg	—											106 Luxembourg
Verbr. des Sektors Verkehr												Consomm. du sect. Transports
107 Insgesamt	2,0											107 Total
Abgabe durch:												distribué par:
108 die Gaswerke	0,2											108 l'industrie gazière
109 davon reines Erdgas	0,1											109 dont gaz naturel pur
110 die Erdgasbetriebe	1,8											110 les exploitations de gaz naturel
nach Ländern:												par pays:
111 Frankreich	0,5											111 France
112 Italien	1,4											112 Italie
113 Niederlande	0,1											113 Pays-Bas
Andere Endverbraucher												Autres consommateurs finals
114 Insgesamt	57,3											114 Total
davon:												soit:
115 Haushalte	46,2											115 secteur domestique
116 Strassenbel., Öff. Verwaltung	2,8											116 éclairage et adm. publics
117 Handel und Handwerk	7,9											117 commerce-artisanat
118 Sonstige verwendungen	0,3											118 autres usages
Abgabe durch:												distribué par:
119 die Gaswerke	48,2											119 l'industrie gazière
120 davon reines Erdgas	2,1											120 dont gaz naturel pur
121 die Erdgasbetriebe	9,0											121 les exploitations de gaz naturel
nach Ländern:												par pays:
122 Deutschland (B.R.)	18,5											122 Allemagne (R.F.)
123 Frankreich	16,2											123 France
124 Italien	12,8											124 Italie
125 Niederlande	6,4											125 Pays-Bas
126 Belgien	3,3											126 Belgique
127 Luxemburg	0,1											127 Luxembourg

1 000 Tcal

	1962	1963	1962				1963				
			1	2	3	4	1	2	3	4	
Zusätzliche Angaben			Données complémentaires								
Erdgas und Grubengas			Gaz naturel et grisou								
Nettoerzeugung											Production nette
Insgesamt	124,6	129,2	32,6	29,5	27,5	35,0	35,2	30,6	27,4	36,1	Total
nach Ländern :											par pays :
Deutschland (B.R.)	10,3	12,7	2,5	2,5	2,4	3,0	3,4	2,9	2,7	3,7	Allemagne (R.F.)
Frankreich	44,0	45,0	11,2	11,1	9,4	12,2	11,5	11,6	9,3	12,6	France
Italien	65,1	65,6	17,7	14,5	14,5	18,3	18,8	14,8	14,1	17,9	Italie
Niederlande	4,6	5,2	1,1	1,2	1,1	1,2	1,4	1,2	1,2	1,4	Pays-Bas
Belgien	0,6	0,6	0,1	0,1	0,1	0,2	0,2	0,2	0,1	0,1	Belgique
Bestände (Veränderung) a)	+ 0,4	Stocks (Variation) a)
Nettoaustausch zw. Erzeugern	-20,9	-23,5	- 6,0	- 4,8	- 4,2	- 5,9	- 6,7	- 5,2	- 4,4	- 7,2	Echanges nets entre producteurs
Inlandslieferungen											Livraisons intérieures
Insgesamt	104,0	105,7	26,7	24,7	23,3	29,0	28,5	25,5	23,0	28,7	Total
nach Ländern :											par pays :
Deutschland (B.R.)	5,6	7,3	1,2	1,5	1,3	1,6	2,0	1,8	1,6	1,9	Allemagne (R.F.)
Frankreich	32,2	31,2	7,5	8,3	7,2	8,8	7,3	8,5	6,8	8,6	France
Italien	62,9	63,6	17,2	14,0	14,0	17,6	18,3	14,3	13,7	17,3	Italie
Niederlande	3,2	3,5	0,7	0,8	0,8	0,9	0,9	0,8	0,8	1,0	Pays-Bas
Belgien	0,1	0,1	0,0	0,0	0,0	0,0	0,0	0,0	0,0	0,0	Belgique
Verbrauch der Energieumwandler											Consomm. des transformateurs
Elektrizitätswerke	21,3		5,3	5,0	5,0	5,9	5,6	5,5	3,7	5,6	Centrales électriques
nach Ländern :											par pays :
Deutschland (B.R.)	0,6		0,2	0,1	0,1	0,2	0,3	0,4	0,3	0,8	Allemagne (R.F.)
Frankreich	13,7		3,5	3,4	3,2	3,6	2,9	3,6	2,5	3,3	France
Italien b)	6,6		1,6	1,3	1,5	2,0	2,3	1,3	0,7	1,4	Italie b)
Niederlande	0,4		0,1	0,1	0,1	0,1	0,1	0,1	0,1	0,1	Pays-Bas
Belgien	0,1		0,0	0,0	0,0	0,0	0,0	0,0	0,0	0,0	Belgique
Verbrauch des Sektors Industrie											Consomm. du secteur Industrie
Insgesamt	68,1										Total
nach Ländern :											par pays :
Deutschland (B.R.)	3,9										Allemagne (R.F.)
Frankreich	17,4										France
Italien	45,7										Italie
Niederlande	1,1										Pays-Bas
davon Eisenschaffende Industrie	10,8										dont Sidérurgie
nach Ländern :											par pays :
Deutschland (B.R.)	1,2										Allemagne (R.F.)
Frankreich	2,1										France
Italien	7,5										Italie
Verbrauch des Sektors Verkehr											Consomm. du secteur Transports
Insgesamt	1,9										Total
nach Ländern :											par pays :
Frankreich	0,4										France
Italien	1,4										Italie
Niederlande	0,1										Pays-Bas
Andere Endverbraucher											Autres consomm. finals
Insgesamt	9,0										Total
davon Haushalte	9,0										dont Secteur domestique
nach Ländern :											par pays :
Italien	8,4										Italie
Niederlande	0,6										Pays-Bas

a) Zunahme —; Abnahme +.

b) Einschl. 0,2 Restgas für 1961 und für 1962.

a) Mises —; reprises +.

b) Y compris 0,2 de résidus de gaz de synthèse en 1961 et en 1962.

Mio t

	1962	1963	1962				1963				
			1	2	3	4	1	2	3	4	
Rohöl-Bilanz											
Förderung von Rohöl											
1 Insgesamt	13,1	13,9	3,1	3,3	3,3	3,4	3,1	3,5	3,6	3,7	1 Total
nach Ländern :											
2 Deutschland (BR)	6,8	7,4	1,6	1,7	1,7	1,8	1,6	1,8	1,9	2,0	2 Allemagne (R.F.)
3 Frankreich	2,4	2,5	0,6	0,6	0,6	0,6	0,6	0,6	0,6	0,7	3 France
4 Italien	1,8	1,8	0,4	0,5	0,5	0,4	0,4	0,5	0,5	0,4	4 Italie
5 Niederlande	2,1	2,2	0,5	0,5	0,5	0,6	0,5	0,6	0,6	0,6	5 Pays-Bas
6 Austausch innerh.d.Gemein. a)	(0,4)	(0,4)	(0,1)	(0,1)	(0,1)	(0,1)	(0,1)	(0,1)	(0,1)	(0,1)	6 Echanges intra-comm. a)
Einfuhren aus Dritten Ländern b) c)											
7 Insgesamt	142,7	167,3	34,0	35,6	35,5	37,6	39,2	40,0	42,6	45,4	7 Total
nach Ländern :											
8 Deutschland (BR)	33,2	40,4	7,7	8,5	8,5	8,5	9,1	9,3	10,8	11,2	8 Allemagne (R.F.)
9 Frankreich	37,9	44,6	9,5	9,2	9,2	10,0	10,7	10,8	11,3	11,9	9 France
10 Italien	40,8	47,2	9,3	10,1	10,2	11,2	11,0	11,4	11,8	12,9	10 Italie
11 Niederlande	22,2	23,0	5,5	5,5	5,6	5,6	5,5	5,4	5,6	6,5	11 Pays-Bas
12 Belgien	8,6	12,1	2,0	2,3	2,0	2,3	2,9	3,1	3,1	2,9	12 Belgique
nach wichtigsten Herkunfts-Ländern und -regionen :											
13 Westliche Hemisphäre	11,9		2,7	3,0	3,0	3,1	2,3	3,0	3,6		13 Hémisphère occidentale
14 davon : Venezuela	10,9		2,4	2,8	2,9	2,8	2,3	2,9	3,3		14 soit : Venezuela
15 andere Länder	1,0		0,3	0,2	0,1	0,4	0,0	0,1	0,3		15 autres pays
16 U.d.S.S.R.	8,0		1,8	2,2	2,1	1,9	1,9	2,5	2,4		16 U.R.S.S.
17 Afrika	25,5		5,7	6,0	6,8	6,9	8,5	9,0	7,6		17 Afrique
18 Naher und Mittlerer Osten	95,5		23,6	23,7	23,4	24,8	25,5	25,5	28,5		18 Proche et Moyen Orient
19 davon : Kuwait	28,5		6,9	7,6	7,0	8,4	7,4	8,3	8,6		19 soit : Koweït
20 Saudi Arabien	16,3		4,5	4,3	4,0	3,4	3,6	3,4	4,8		20 Arabie-Séoudite
21 Iran	15,8		3,9	4,1	4,1	3,6	4,4	4,4	4,7		21 Iran
22 Irak	27,9		7,3	6,4	6,8	7,5	8,1	8,6	8,3		22 Irak
23 Qatar	2,9		0,6	0,6	0,7	0,9	0,6	0,6	0,9		23 Qatar
24 andere Länder	4,1		0,5	0,8	0,8	0,9	1,4	0,2	1,2		24 autres pays
25 Ferner Osten	0,7		0,2	0,2	0,2	0,2	0,0	0,0	0,2		25 Extrême Orient
26 Übrige nicht-spezifizierte Länder	1,1		0,0	0,5	0,0	0,6	1,0	0,0	0,3		26 Autres pays non spécifiés
27 Ausfuhren in Dritte Länder	—	—	—	—	—	—	—	—	—	—	27 Exportations vers Pays tiers
Bestandsveränderungen d)											
28 Insgesamt (1 + 7 — 27 — 29)	— 1,5	— 3,1	— 0,2	— 1,6	+ 0,4	— 0,1	— 0,6	— 1,0	— 0,7	— 0,6	28 Total (1 + 7 — 27 — 29)
Raffinerie - Einsatz b)											
29 Insgesamt	154,3	178,1	36,9	37,3	39,2	40,9	41,7	42,5	45,5	48,5	29 Total
davon :											
30 Rohöl	154,3	178,1	36,9	37,3	39,2	40,9	41,7	42,5	45,5	48,5	30 Pétrole brut
31 Halbfabrikate (feedstocks)											31 Produits semi-finis (feedstocks)
nach Ländern :											
32 Deutschland (BR)	39,9	47,2	9,2	9,9	10,5	10,3	10,9	11,3	12,3	12,7	32 Allemagne (R.F.)
33 Frankreich	39,9	46,7	10,1	9,4	9,6	10,8	10,8	11,1	12,1	12,8	33 France
34 Italien	41,8	47,0	9,6	10,0	10,9	11,3	11,1	11,1	11,9	12,7	34 Italie
35 Niederlande	24,2	25,0	6,0	5,8	6,1	6,3	6,0	6,0	6,1	7,1	35 Pays-Bas
36 Belgien	8,5	12,2	2,0	2,2	2,1	2,2	2,9	3,0	3,1	3,2	36 Belgique
Eigenverbrauch und Transformationsverluste e)											
37 Insgesamt (29 — 38)	11,3	14,1	2,7	2,8	3,1	3,1	3,2	3,1	3,6	4,0	37 Total (29 — 38)

Mio t

	1962	1963	1962				1963				
			1	2	3	4	1	2	3	4	
Produkten-Bilanz											
Erzeugung von Fertigprodukten in den Raffinerien f)											
38. Insgesamt (51 + 58)	143,0	164,0	33,9	34,5	36,1	37,8	38,5	39,4	41,9	44,5	
nach Ländern											
39. Deutschland (BR)	37,0	43,3	8,4	9,1	9,7	9,6	10,0	10,4	11,3	11,7	
40. Frankreich	36,3	42,3	9,1	8,6	8,8	9,7	10,0	10,0	11,0	11,4	
41. Italien	39,3	44,1	9,0	9,4	10,2	10,6	10,6	10,5	11,2	11,9	
42. Niederlande	22,4	22,9	5,4	5,3	5,6	5,8	5,3	5,5	5,6	6,5	
43. Belgien	8,0	11,4	1,9	2,1	1,9	2,1	2,6	3,0	2,8	3,0	
nach Erzeugnissen:											
Energetische Produkte:											
44. Raffinerie-Gas g)	0,8	1,0	0,2	0,2	0,2	0,2	0,3	0,3	0,2	0,2	
45. Flüssiggas	3,3	4,0	0,8	0,8	0,8	0,9	1,0	0,9	0,9	1,0	
46. Motoren-Benzin	25,0	27,9	6,1	6,4	6,6	5,9	6,3	6,9	7,4	7,4	
47. Flug-Kraftstoffe h)	3,9	4,0	0,9	1,2	1,2	0,6	0,8	1,0	1,1	1,0	
48. Leuchtpetroleum (Kerosin)	2,3	2,5	0,6	0,5	0,5	0,7	0,6	0,6	0,6	0,7	
49. Gas-/Dieselöle i)	44,9	53,5	11,4	10,7	10,2	12,6	13,7	12,2	13,4	14,6	
50. Rückstands-Heizöle k)	51,9	57,9	12,1	12,2	13,5	13,5	13,9	13,9	14,1	16,1	
51. Insgesamt (44 bis 50)	132,1	150,8	32,1	32,0	33,0	34,4	36,6	35,8	37,7	41,0	
Nicht-Energetische Produkte:											
52. Technische und Spezialbenzine	0,6	0,7	0,1	0,2	0,2	0,1	0,1	0,1	0,2	0,1	
53. Schmierstoffe	1,7	1,8	0,3	0,4	0,4	0,6	0,4	0,4	0,5	0,4	
54. Bitumen	5,2	6,1	0,8	1,2	1,6	1,6	0,6	2,5	2,3	1,6	
55. Paraffine und Wachse	0,1	0,2	0,0	0,0	0,0	0,0	0,0	0,0	0,0	0,0	
56. Petrolkoks	0,2	0,2	0,1	0,1	0,1	0,0	0,0	0,0	0,0	0,0	
57. andere Produkte	3,1	4,2	0,5	0,6	0,8	1,1	0,8	0,6	1,2	1,4	
58. Insgesamt (52 bis 57)	10,9	13,2	1,8	2,5	3,1	3,4	1,9	3,6	4,2	3,5	
Aufkommen an Mineralölprodukten aus anderen Quellen l)											
59. Insgesamt	1,2		0,3	0,3	0,3	0,3	0,3	0,4	0,4	0,4	
davon:											
60. Energetische Produkte	0,8		0,2	0,2	0,2	0,2	0,2	0,3	0,3	0,3	
61. Nicht-energetische Produkte	0,4		0,1	0,1	0,1	0,1	0,1	0,1	0,1	0,1	
Echanges Intra-communautaires											
62. Insgesamt	(10,0)		(2,5)	(2,5)	(2,5)	(2,5)	(2,5)	(2,5)	(2,5)	(2,5)	
davon:											
63. Energetische Produkte	(9,2)		(2,3)	(2,3)	(2,3)	(2,3)	(2,3)	(2,3)	(2,3)	(2,3)	
64. Nicht-energetische Produkte	(0,8)		(0,2)	(0,2)	(0,2)	(0,2)	(0,2)	(0,2)	(0,2)	(0,2)	
Einfuhren von Mineralöl-Fertigprodukten aus dritten Ländern m)											
65. Insgesamt	21,6		5,4	5,4	5,4	5,4	7,0	6,0	7,0	5,7	
davon:											
66. Energetische Produkte	20,0		5,0	5,0	5,0	5,0	6,5	5,7	6,5	5,3	
67. Nicht-energetische Produkte	1,6		0,4	0,4	0,4	0,4	0,5	0,3	0,5	0,4	
Ausfuhren von Mineralöl-Fertigprodukten in dritte Länder											
68. Insgesamt	26,0		6,9	6,5	6,5	6,1	6,1	8,5	9,5	8,2	
davon:											
69. Energetische Produkte	24,4		6,4	6,1	6,1	5,8	5,8	8,0	9,0	7,7	
70. Nicht-energetische Produkte	1,6		0,5	0,4	0,4	0,3	0,3	0,5	0,5	0,5	
Bilan de produits finis											
Production de produits finis dans les raffineries f)											
38. Total (51 + 58)											
par pays :											
39. Allemagne (R.F.)											
40. France											
41. Italie											
42. Pays-Bas											
43. Belgique											
Par produits :											
Produits énergétiques:											
44. Gaz des Raffineries g)											
45. Gaz liquéfiés											
46. Essence moteur											
47. Carburants d'aviation h)											
48. Pétrole lampant (Kérosène)											
49. Gas-/Dieselöle i)											
50. Fuel oil résiduel k)											
51. Total (44 à 50)											
Produits non énergétiques:											
52. Essences spéciales et White Spirit											
53. Lubrifiants											
54. Bitumes											
55. Paraffines et cires											
56. Coke de Pétrole											
57. autres produits;											
58. Total (52 à 57)											
Production de produits finis dérivés d'autres sources l)											
59. Total											
soit :											
60. Produits énergétiques											
61. Produits non-énergétiques											
Echanges Intra-communautaires											
62. Total											
soit :											
63. Produits énergétiques											
64. Produits non-énergétiques											
Importations de produits finis en provenance des pays tiers m)											
65. Total											
soit :											
66. Produits énergétiques											
67. Produits non-énergétiques											
Exportations de produits finis vers les pays tiers											
68. Total											
soit :											
69. Produits énergétiques											
70. Produits non-énergétiques											

Mio t

	1962	1963	1962				1963				
			1	2	3	4	1	2	3	4	
Bunker-Ablieferungen n)											Soutes maritimes n)
71 Insgesamt	13,3		3,3	3,3	3,3	3,3	3,3	3,5	3,5	3,5	71 Total
davon :											soit :
72 Energetische Produkte	13,2		3,3	3,3	3,3	3,3	3,3	3,5	3,5	3,5	72 Produits énergétiques
73 Nicht-energetische Produkte	0,1		0,0	0,0	0,0	0,0	0,0	0,0	0,0	0,0	73 Produits non-énergétiques
Verfügbarkeit an Mineralöl-Produkten											Disponibilité de produits finis
74 Insgesamt (38 + 59 + 65 - 68 - 71)	126,5		29,7	30,4	32,0	34,1	36,4	33,8	36,3	38,9	74 Total (38 + 59 + 65 - 68 - 71)
davon :											soit :
75 Energetische Produkte (51 + 60 + 66 - 69 - 72)	115,3		27,9	27,8	28,8	30,5	34,2	30,3	32,0	35,4	75 Produits énergétiques (51 + 60 + 66 - 69 - 72)
76 Nicht-energetische Produkte (58 + 61 + 67 - 70 - 73)	11,2		1,8	2,6	3,2	3,6	2,2	3,5	4,3	3,5	76 Produits non-énergétiques (58 + 61 + 67 - 70 - 73)
Verbrauchs-Ablieferungen											Livraisons à la consommation
77 Alle Produkte (84 + 91)	121,2	142,1	31,0	26,5	28,6	34,6	37,8	30,7	33,9	39,4	77 Total des produits finis (84 + 91)
nach Ländern											par pays
78 Deutschland (BR) o) p)	43,9	52,7	10,8	9,9	11,1	12,1	12,9	12,1	13,5	14,3	78 Allemagne (R.F.) o) p)
79 Frankreich q)	30,0	35,6	7,8	6,6	6,5	9,0	9,8	7,4	7,7	10,2	79 France q)
80 Italien a)	26,9	30,1	6,7	5,4	6,9	7,7	8,1	6,1	7,8	8,1	80 Italie a)
81 Niederlande p)	11,3	13,6	3,2	2,6	2,3	3,2	4,0	2,9	2,8	4,0	81 Pays-Bas p)
82 Belgien p)	8,7	9,7	2,4	1,9	1,7	2,5	2,9	2,1	2,0	2,7	82 Belgique p)
83 Luxemburg p)	0,4	0,4	0,1	0,1	0,1	0,1	0,1	0,1	0,1	0,1	83 Luxembourg p)
davon :											soit :
84 Energetische Produkte	111,6	130,9	29,4	24,0	25,7	32,1	36,0	27,7	30,4	36,5	84 Produits énergétiques
nach Ländern											par pays
85 Deutschland (BR)	39,6	47,7	10,0	8,8	9,8	11,0	12,2	10,7	11,8	12,9	85 Allemagne (R.F.)
86 Frankreich	27,3	32,2	7,4	5,8	5,6	8,3	9,3	6,6	6,7	9,4	86 France
87 Italien	25,6	29,0	6,5	5,1	6,5	7,4	7,9	5,8	7,5	7,8	87 Italie
88 Niederlande	10,8	12,7	3,1	2,5	2,2	3,0	3,8	2,7	2,6	3,7	88 Pays-Bas
89 Belgien	7,9	8,9	2,3	1,7	1,5	2,3	2,7	1,8	1,7	2,6	89 Belgique
90 Luxemburg	0,4	0,4	0,1	0,1	0,1	0,1	0,1	0,1	0,1	0,1	90 Luxembourg
91 Nicht-energetische Produkte	9,6	11,2	1,6	2,5	2,9	2,5	1,8	3,0	3,5	2,9	91 Produits non énergétiques
nach Ländern											par pays
92 Deutschland (BR)	4,3	5,0	0,8	1,1	1,3	1,1	0,7	1,4	1,7	1,4	92 Allemagne (R.F.)
93 Frankreich	2,7	3,4	0,4	0,8	0,9	0,7	0,5	0,8	1,0	0,8	93 France
94 Italien	1,3	1,1	0,2	0,3	0,4	0,3	0,2	0,3	0,3	0,3	94 Italie
95 Niederlande	0,5	0,9	0,1	0,1	0,1	0,2	0,2	0,2	0,2	0,3	95 Pays-Bas
96 Belgien	0,8	0,8	0,1	0,2	0,2	0,2	0,2	0,3	0,3	0,1	96 Belgique
97 Luxemburg	0,0	0,0	0,0	0,0	0,0	0,0	0,0	0,0	0,0	0,0	97 Luxembourg
Verbrauch von energetischen Produkten nach Sektoren											Consommation de produits énergétiques par secteur
98 Elektrizitätswerke	8,4		2,0	1,4	1,8	2,9	3,2	1,9	2,1		98 Centrales électriques
99 Öffentliche Gaswerke	0,9										99 Usines à gaz publiques
100 Luftverkehr	2,6										100 Transports aériens
101 Strassenverkehr	29,3										101 Transports routiers
102 Eisenbahnen	1,9										102 Chemins de fer
103 Küsten und Binnenschifffahrt	2,4										103 Voies navigables intérieures et cabotage
104 Landwirtschaft	3,4										104 Motorisation agricole
105 Eisen und Stahlindustrie											105 Industrie sidérurgique
106 Chemische Industrie (ohne Petrochemie)											106 Industrie chimique (sans pétrochimie)
107 Industrie der Steine und Erden	62,7										107 Industrie céramique
108 Übrige Industrie											108 Autres industries
109 Hausbrand und Kleinverbrauch											109 Foyers domestiques et Artisanat
110 Andere Verwendungszwecke											110 Autres consommateurs
Statistische Differenz r)											Différence statistique r)
111 Insgesamt (74 - 77)	- 5,3		+ 1,3	- 3,9	- 3,4	+ 0,5	+ 1,4	- 3,1	- 2,4	+ 0,5	111 Total (74 - 77)
davon :											soit :
112 Energetische Produkte (75 - 84)	- 3,7		+ 1,5	- 3,8	- 3,1	+ 1,6	+ 1,8	- 2,6	- 1,6	+ 1,1	112 Produits énergétiques (75 - 84)
113 Nicht-energetische Produkte (76 - 91)	- 1,6		- 0,2	- 0,1	- 0,3	- 1,1	- 0,4	- 0,5	- 0,8	- 0,6	113 Produits non-énergétiques (76 - 91)

- a) Ermittelt auf der Basis von „Bezügen“.
- b) Einschliesslich Halbfabrikate (getoppte Rohöle und feedstocks).
- c) Einschliesslich der Einfuhren zur Verarbeitung für ausländische Rechnung und vorübergehender Einfuhren.
- d) Kalkulatorischer Posten; ermittelt als Differenz zwischen dem Gesamt-Aufkommen an Rohöl (einschl. getoppte Rohöle und feedstocks) und den in den Raffinerien verarbeiteten Mengen. (Zunahme —; Abnahme +).
- e) Kalkulatorischer Posten; ermittelt als Differenz zwischen dem Gesamt-Einsatz von Rohprodukten in den Raffinerien und ihrer Gesamt-Erzeugung an Fertigprodukten (ohne Eigenverbrauchsmengen). In den Angaben eingeschlossen sind weiterhin diejenigen Mengen an Raffineriegas, die nicht unter Ziffer 44 ausgewiesen sind.
- f) Ohne Eigenverbrauch der Raffinerien.
- g) Nur die statistisch ausgewiesenen Mengen; weitere Mengen, die zur petrochemischen Weiterverarbeitung verwendet wurden, sind im Posten 37 enthalten.
- h) Flugbenzine und Flugturbinen-Kraftstoffe aller Typen.
- i) Umfasst Gasöle für motorische Antriebszwecke sowie alle Sorten leicht- und mittelflüssiger Heizöle mit einer Viscosität von im allgemeinen weniger oder gleich 115 Sekunden Redwood I.
- k) Umfasst alle Sorten schwerer Heizöle (Rückstands-Heizöle) mit einer Viscosität von im allgemeinen mehr als 115 Sekunden Redwood I.
- l) Erdölerfäule, Naturgas-Reinigung, chemische Industrie, Zusätze usw. in den Angaben sind jedoch nicht enthalten die in Deutschland (B.R.) aus der Braunkohlen- und Otschieferverschmelzung sowie aus der Destillation von Steinkohlenteer gewonnenen Heizöle, deren Mengen jedoch nicht gravierend sind (1960 und 1961 jeweils 0,4 Mill. t).
- m) Einschliesslich der Bezüge der B.R. Deutschland aus der Sowjetischen Zone Deutschlands.
- n) Für hochseegehende Schiffe aller Flaggen.
- o) Einschliesslich West-Berlin.
- p) Einschliesslich Militär-Verbrauch.
- q) Ohne Militär-Verbrauch.
- r) Die statistische Differenz umfasst — neben den Unterschieden, die sich aus der Zusammenfassung abweichender Definitionen bei Verwendung verschiedener Quellen ergeben — insbesondere:
 - Ablieferungen für den militärischen Bedarf, soweit sie nicht in den Verbrauchsablieferungen enthalten sind;
 - Lagerbestandsveränderungen;
 - Transport- und Verteilungs-Verluste.

- a) Sur la base des „réceptions“.
- b) Y compris produits semi-finis (pétrole brut semi-raffiné).
- c) Y compris les importations pour traitement à façon et les importations temporaires.
- d) Poste calculé par différence entre l'approvisionnement total de pétrole brut (y compris pétrole brut semi-raffiné et produits semi-finis) et les quantités traitées dans les raffineries (mises —; réprises +).
- e) Poste calculé par différence entre le total du brut traité par les raffineries et la production totale de produits finis (sans consommation propre). Ces données comprennent en outre les quantités de gaz de raffinerie, non comprises sous la rubrique 44.
- f) Non compris la consommation propre des raffineries.
- g) Seulement les quantités relevées statistiquement; celles livrées à la pétrochimie sont comprises sous la rubrique 37.
- h) Essence d'aviation et carburateurs de tous types.
- i) Comprend les gasoils pour moteur ainsi que toutes les sortes de fuels fluides et semi-fluides d'une viscosité généralement inférieure à 115 secondes Redwood I.
- k) Comprend toutes les sortes de fuels lourds (fuel-oils résiduels) d'une viscosité généralement supérieure à 115 secondes Redwood I.
- l) Gisements de pétrole, épuration de gaz naturel, industrie chimique, additifs, etc... Ces données ne comprennent ni les quantités obtenues en Allemagne (R.F.) par distillation du lignite et de l'huile de schiste, ni les fuel-oils obtenus par distillation du goudron de houille, quantités qui sont de toute façon minimales (1960 et 1961 = 0,4 million t.).
- m) Y compris les réceptions de la République Fédérale d'Allemagne en provenance de la zone d'occupation soviétique.
- n) Soutes maritimes tous pavillons.
- o) Y compris Berlin Ouest.
- p) Y compris consommation militaire.
- q) Sans consommation militaire.
- r) La différence statistique comprend, outre les différences provenant des diverses sources utilisées et des diverses définitions employées:
 - les livraisons pour les besoins militaires, pour autant qu'elles ne soient pas déjà comprises dans les livraisons aux consommateurs;
 - les variations de stocks;
 - les pertes de transport et de distribution.

- a) Sulla base degli „arrivi“.
- b) Compresi i prodotti semi-lavorati (petrolio grezzo semi-raffinato).
- c) Compresa le importazioni per lavorazione in conto terzi e le importazioni temporanee.
- d) Posizione calcolata per differenza tra l'approvvigionamento totale di petrolio grezzo (compreso il petrolio grezzo semi-raffinato e i prodotti semi-lavorati) e i quantitativi trattati in raffineria (incremento —; diminuzione +).
- e) Posizione calcolata per differenza tra il quantitativo totale di grezzo trattato nelle raffinerie e la produzione totale di prodotti finiti (escluso l'auto-consumo). Nei dati sono inoltre inclusi i quantitativi di gas di raffineria, non compresi nella posizione 44.
- f) Escluso l'auto-consumo delle raffinerie.
- g) Soltanto i quantitativi rilevati statisticamente. I quantitativi forniti all'industria petro-chimica sono inclusi nella posizione 37.
- h) Benzina avio e carburante per turboreattori di tutti i tipi.
- i) Sono inclusi il gasolio per motori, nonché tutti i tipi di olii combustibili fluidi e semi-fluidi aventi una viscosità generalmente inferiore a 115 secondi Redwood I.
- k) Sono inclusi tutti i tipi di olii combustibili densi, aventi una viscosità generalmente superiore a 115 secondi Redwood I.
- l) Giacimenti petroliferi, epurazione di metano, industria chimica, additivi ecc. I dati non comprendono né i quantitativi ottenuti nella Repubblica Federale Tedesca dalla distillazione della lignite e dell'olio di scisto, né gli olii combustibili ottenuti dalla distillazione del catrame da carbon fossile.
- m) Compresi i quantitativi introdotti nella Repubblica Federale Tedesca, provenienti dalla zona di occupazione sovietica.
- n) Bunkeraggio internazionale.
- o) Compresa Berlino Occidentale.
- p) Compreso il consumo militare.
- q) Escluso il consumo militare.
- r) Oltre alle differenze risultanti dall'utilizzazione di fonti diverse e dall'impiego di diverse definizioni, la differenza statistica comprende:
 - le forniture ad enti militari, qualora queste non siano state già conteggiate nelle forniture ai consumatori;
 - le variazioni di stocks;
 - le perdite di trasporto e di distribuzione.

- a) Op basis van „Aanvoer“.
- b) Met inbegrip van halffabrikaten (topped crude en feedstocks).
- c) Inclusief importen voor verdere verwerking voor buitenlandse rekening en voorlopige importen.
- d) Verschil tussen de totale aanvoer van ruwe aardolie (met inbegrip van topped crude en feedstocks) en de in de raffinaderijen verwerkte hoeveelheden (Toename —; Afname +).
- e) Verschil tussen het totaal van de ruwe produkten door de raffinaderijen verwerkt en de totale produktie van eindprodukten (zonder eigen verbruik). Deze gegevens omvatten eveneens hoeveelheden raffineriegas, die niet onder nummer 44 begrepen zijn.
- f) Zonder eigenverbruik der raffinaderijen.
- g) Alleen de statistisch verkregen hoeveelheden; andere hoeveelheden bestemd voor petrochimie zijn begrepen onder nummer 37.
- h) Vliegtuigbenzine en „jet fuels“ aller typen.
- i) Omvat gasolie voor motorische doeleinden alsook alle soorten stookolie met een viscositeit kleiner dan 115 seconden Redwood I.
- k) Omvat alle soorten zware stookolie (Residual fuel) met een viscositeit groter dan 115 seconden Redwood I.
- l) Petroleumvelden, zuivering van aardgas, chemische industrie, additieven, enz. In deze gegevens zijn echter niet begrepen de in Duitsland (B.R.) gewonnen hoeveelheden stookolie uit distillatie van bruinkool- en lijsteenolie, alsook uit distillatie van steenkoolteer. Deze hoeveelheden zijn echter gering (1960 en 1961 = 0,4 miljoen t.).
- m) Inclusief de aanvoer in Duitsland (B.R.) uit de Sovjet-Zone van Duitsland.
- n) Voor zeegeande schepen van alle nationaliteiten.
- o) Inclusief West-Berlijn.
- p) Inclusief verbruik voor militaire doeleinden.
- q) Exclusief verbruik voor militaire doeleinden.
- r) De statistische onderscheiden omvatten naast de uiteenlopende definities der verschillende aangewende bronnen vooral:
 - Leveringen voor militaire doeleinden voor zover niet vervat in de afleveringen aan verbruikers;
 - De voorraadschommelingen;
 - Transport- en distributieverliezen.

TWh (10⁹ kWh)

	1962	1963	1962				1963				
			1	2	3	4	1	2	3	4	
Gesamterzeugung brutto											Production totale brute
1 Insgesamt	325,9	352,0	82,5	76,2	76,2	90,4	92,0	82,3	81,7	96,0	1 Total
davon:											soit :
2 Wasserkraft	88,4	103,0	23,1	27,1	20,8	17,2	19,9	29,7	28,0	25,5	2 hydraulique
3 Erdwärme	2,3	2,4	0,6	0,6	0,6	0,6	0,6	0,6	0,6	0,6	3 géothermique
4 Kernenergie	0,6	0,9	0,2	0,1	0,1	0,2	0,2	0,2	0,2	0,3	4 nucléaire
5 herkömmliche Wärmekraft	234,6	245,7	58,7	48,4	54,7	72,4	71,3	51,9	52,9	69,6	5 thermique classique
nach Ländern:											par pays :
6 Deutschland (BR)	135,4	147,3	34,5	31,1	32,0	37,9	39,3	33,4	34,3	40,3	6 Allemagne (R.F.)
7 Frankreich	87,2	92,2	22,2	20,9	19,6	24,4	24,1	22,1	20,6	25,4	7 France
8 Italien	64,9	70,7	16,1	15,4	15,8	17,0	17,5	17,2	17,4	18,7	8 Italie
9 Niederlande	19,3	21,0	5,0	4,4	4,3	5,5	5,6	4,7	4,7	5,9	9 Pays-Bas
10 Belgien	17,5	19,0	4,4	4,1	4,0	5,0	5,1	4,5	4,3	5,2	10 Belgique
11 Luxemburg	1,6	1,8	0,4	0,4	0,4	0,5	0,4	0,5	0,5	0,5	11 Luxembourg
12 Austausch innerhalb der Gemeinschaft (a)	(2,3)	(3,5)	(0,4)	(0,4)	(0,6)	(0,9)	(1,3)	(0,8)	(0,7)	(0,8)	12 Echanges intra-communautaires (a)
13 Einfuhr aus dritten Ländern	7,4	8,9	1,4	2,0	2,4	1,5	1,7	2,5	2,9	1,8	13 Import. en prov. des pays tiers
14 Ausfuhr in dritte Länder	4,2	4,8	1,0	0,6	0,8	1,8	2,3	0,7	0,6	1,1	14 Exportations vers les pays tiers
Gesamter Brutto-Inlandsverbr.											Consomm. intérieure brute
15 Insgesamt	329,1	356,2	83,2	77,8	77,8	90,3	91,3	84,1	84,1	96,7	15 Total
nach Ländern:											par pays :
16 Deutschland (BR)	138,5	149,7	34,5	32,5	33,6	37,8	38,4	34,8	36,2	40,3	16 Allemagne (R.F.)
17 Frankreich	86,4	92,8	22,4	20,6	19,2	24,1	24,0	22,4	20,8	25,6	17 France
18 Italien	66,1	71,8	16,5	15,8	16,3	17,6	18,0	17,3	17,4	19,1	18 Italie
19 Niederlande	19,2	21,0	5,0	4,4	4,4	5,4	5,6	4,8	4,8	5,9	19 Pays-Bas
20 Belgien	17,1	18,5	4,4	4,1	3,9	4,7	4,8	4,3	4,3	5,1	20 Belgique
21 Luxemburg	1,8	2,3	0,4	0,4	0,4	0,5	0,5	0,6	0,6	0,6	21 Luxembourg
Verbrauch des Sektors Energie											Consomm. du secteur Energie
22 Insgesamt	65,5		16,6	14,8	15,4	18,7	18,6	16,3	16,5		22 Total
davon:											soit :
23 Kraftwerke (Eigenbedarf)	16,6	17,7	4,1	3,5	3,9	5,0	5,0	3,9	3,9	5,0	23 Centrales électriques (auxiliaires)
24 Speicherpumpen (Arbeitsaufwand)	2,3	3,0	0,4	0,7	0,6	0,7	0,7	0,9	0,8	0,6	24 Pompage (énergie absorbée)
25 Übertragungsverluste	26,1		6,9	5,6	5,9	7,6	7,6	6,4	6,6		25 Pertes sur les réseaux
26 Mineralölraffinerien	2,8		0,7	0,7	0,7	0,8	0,7	0,8	0,8		26 Raffineries de pétrole
27 Förderung und sonstige Energieumwandlung von Brennstoffen b)	17,6		4,5	4,3	4,3	4,6	4,5	4,3	4,4		27 Extraction et autres industries de transformation de combustibles(b)
nach Ländern:											par pays :
28 Deutschland (BR)	30,4		7,5	6,8	7,4	8,7	8,7	7,2	7,9		28 Allemagne (R.F.)
29 Frankreich	16,2		4,2	3,8	3,5	4,7	4,5	4,1	3,5		29 France
30 Italien	10,9		2,9	2,3	2,7	3,0	3,1	2,9	3,0		30 Italie
31 Niederlande	3,9		1,0	0,9	0,9	1,1	1,1	1,0	0,9		31 Pays-Bas
32 Belgien	4,0		1,0	1,0	0,9	1,1	1,1	1,0	0,9		32 Belgique
33 Luxemburg	0,2	0,8	0	0	0	0,1	0,1	0,2	0,2	0,2	33 Luxembourg
Verbrauch der Eisensch. Ind.											Consomm. de la Sidérurgie
34 Insgesamt	31,0		7,9	7,6	7,6	7,9	8,1	8,0	7,8		34 Total
nach Ländern :											par pays :
35 Deutschland (B.R.)	12,3		3,1	3,0	3,1	3,1	3,3	3,0	3,1		35 Allemagne (R.F.)
36 Frankreich	8,1		2,1	2,0	1,8	2,2	2,2	2,2	1,9		36 France
37 Italien	6,1		1,5	1,5	1,6	1,5	1,5	1,7	1,6		37 Italie
38 Niederlande	0,7		0,2	0,2	0,2	0,2	0,2	0,2	0,2		38 Pays-Bas
39 Belgien	2,4		0,6	0,6	0,5	0,6	0,6	0,6	0,6		39 Belgique
40 Luxemburg	1,3	1,3	0,3	0,3	0,3	0,3	0,3	0,3	0,3	0,3	40 Luxembourg
Verbrauch der Übrigen Ind.											Consomm. des autres industr.
41 Insgesamt	142,3		34,7	35,1	34,8	37,8	36,0	37,7	37,6		41 Total
darunter :											dont :
42 NE-Metallerzeugung	15,7		3,8	4,0	4,0	4,0	3,9	4,3	4,3		42 Métaux non ferreux
43 Met. u. elektrotechn. Erz.	21,7		5,7	5,2	4,8	6,0	6,3	5,5	5,0		43 Constructions méc. et élect.
44 Chemische Industrie	48,3		11,5	12,1	12,4	12,4	11,7	13,0	13,5		44 Chimie
45 Glas-, Keram.- und Baustoffind.	13,4		2,9	3,5	3,5	3,5	2,8	3,7	3,8		45 Verrerie, céram. et mat. de constr.
46 Nahrungsmittelindustrie	8,0		1,7	1,7	2,1	2,4	1,9	1,9	2,3		46 Industrie alimentaire
47 Textil und Bekleidung	12,5		3,3	3,1	2,7	3,4	3,4	3,3	3,0		47 Industrie textile
48 Holz- und Papierindustrie	12,4		3,1	3,0	2,9	3,3	3,4	3,3	3,1		48 Industrie du bois et papier
49 Bergbau ohne Förd. v. Energieletr.	3,3		0,9	0,8	0,8	0,8	0,8	0,8	0,8		49 Ind. extract. non énergét.
nach Ländern :											par pays :
50 Deutschland (BR)	58,9		14,3	14,3	14,7	15,6	15,0	15,2	15,8		50 Allemagne (R.F.)
51 Frankreich	38,9		9,7	9,8	9,0	10,4	9,9	10,5	9,8		51 France
52 Italien	30,5		7,2	7,7	7,8	7,9	7,5	8,3	8,3		52 Italie
53 Niederlande	6,7		1,6	1,6	1,7	1,8	1,8	1,9	1,8		53 Pays-Bas
54 Belgien	7,1		1,8	1,7	1,7	2,0	1,9	1,8	1,8		54 Belgique
55 Luxemburg	0,1	0,1	0,0	0,0	0,0	0,0	0,0	0,0	0,0	0,0	55 Luxembourg

TWh (10⁹ kWh)

	1962	1963	1962				1963				
			1	2	3	4	1	2	3	4	
Verbrauch des Sektors Verkehr											Consomm. des Transports
56 Insgesamt	13,3		3,3	3,1	3,2	3,6	3,8	3,4	3,6		56 Total
davon:											soit :
57 Eisenbahnen	10,0		2,5	2,4	2,5	2,7	2,8	2,6	2,8		57 Transports ferroviaires
58 Lokale Verkehrsmittel	3,3		0,9	0,7	0,8	0,9	0,9	0,8	0,8		58 Transports urbains
nach Ländern:											par pays :
59 Deutschland (BR)	4,3	4,7	1,1	1,0	1,1	1,2	1,2	1,1	1,2	1,2	59 <i>Allemagne (R.F.)</i>
60 Frankreich	4,1	4,6	1,0	1,0	1,0	1,1	1,2	1,1	1,1	1,2	60 <i>France</i>
61 Italien	3,4		0,9	0,8	0,8	0,9	0,9	0,9	1,0		61 <i>Italie</i>
62 Niederlande	0,7	0,7	0,2	0,2	0,2	0,2	0,2	0,2	0,2	0,2	62 <i>Pays-Bas</i>
63 Belgien	0,6	0,7	0,2	0,2	0,2	0,2	0,2	0,2	0,2	0,2	63 <i>Belgique</i>
64 Luxemburg	0,0	0,0	0,0	0,0	0,0	0,0	0,0	0,0	0,0	0,0	64 <i>Luxembourg</i>
Andere Endverbraucher											Autres consommateurs finals
65 Insgesamt	77,1		20,7	17,2	16,8	22,4	24,8	18,8	18,5		65 Total
davon:											soit :
66 Haushalte	39,0		10,4	8,7	8,5	11,4	12,9	9,6	9,3		66 Usages domestiques
67 Landwirtschaft, Handel, Handwerk und sonstige	38,1		10,3	8,5	8,3	11,0	11,9	9,2	9,2		67 Usages agricoles, commerce, artisanat et autres
nach Ländern:											par pays :
68 Deutschland (BR)	32,6		8,5	7,5	7,4	9,2	10,3	8,3	8,2		68 <i>Allemagne (R.F.)</i>
69 Frankreich	19,1		5,3	4,1	3,9	5,8	6,2	4,6	4,5		69 <i>France</i>
70 Italien	15,1		4,0	3,4	3,3	4,4	4,9	3,6	3,6		70 <i>Italie</i>
71 Niederlande	7,2		2,0	1,5	1,4	2,2	2,3	1,5	1,6		71 <i>Pays-Bas</i>
72 Belgien	3,0		0,8	0,7	0,6	0,8	1,0	0,7	0,7		72 <i>Belgique</i>
73 Luxemburg	0,1	0,1	0,0	0,0	0,0	0,0	0,0	0,0	0,0	0,0	73 <i>Luxembourg</i>

Zusätzliche Angaben

Données complémentaires

74 Nettoerzeugung insgesamt (1—23)	309,3	334,3	78,4	72,7	72,2	85,4	87,0	78,5	77,8	91,0	74 Production totale nette (1—23)
davon:											soit :
75 Wasserkraft	87,6	102,1	22,8	26,8	20,6	17,0	19,7	29,4	27,7	25,3	75 hydraulique
76 Erdwärme	2,3	2,4	0,6	0,6	0,6	0,6	0,6	0,6	0,6	0,6	76 géothermique
77 Kernenergie	0,3	0,8	0,2	0,1	0,1	0,2	0,2	0,2	0,2	0,3	77 nucléaire
78 herkömmliche Wärmekraft	218,8	229,0	54,8	45,1	50,9	67,6	66,6	48,3	49,3	64,9	78 thermique classique
nach Ländern:											par pays :
79 Deutschland (BR)	126,6	137,4	32,2	29,1	29,9	35,4	36,6	31,2	32,0	31,6	79 <i>Allemagne (R.F.)</i>
80 Frankreich	83,3	88,4	21,3	20,2	18,6	23,1	22,9	21,3	19,9	24,3	80 <i>France</i>
81 Italien	63,3	69,1	15,7	15,1	15,5	16,5	17,0	16,9	17,0	18,2	81 <i>Italie</i>
82 Niederlande	18,2	19,8	4,8	4,2	4,1	5,2	5,3	4,5	4,5	5,6	82 <i>Pays-Bas</i>
83 Belgien	16,4	17,8	4,1	3,8	3,8	4,7	4,8	4,2	4,0	4,9	83 <i>Belgique</i>
84 Luxemburg	1,5	1,8	0,4	0,3	0,4	0,4	0,4	0,4	0,5	0,5	84 <i>Luxembourg</i>
85 Gesamte Verfügbarkeit netto (15—23)	312,5	338,5	78,8	74,1	73,8	85,1	86,3	80,2	80,1	91,8	85 Disponible total net (15—23)
86 Für den inländischen Markt verfügbar (15—23—24)	310,2	335,5	78,4	73,4	73,2	84,1	85,6	79,3	79,4	91,1	86 Disponible pour le marché intér. (15—23—24)
87 Endverbrauch netto (15—23—24—25)	284,1		71,4	67,6	67,1	77,2	77,9	72,9	72,7		87 Consommation finale nette (15—23—24—25)
nach Ländern:											par pays :
88 Deutschland (BR)	119,3		29,9	28,5	29,0	32,0	32,7	30,4	31,2		88 <i>Allemagne (R.F.)</i>
89 Frankreich	75,1		19,2	17,9	16,7	21,1	20,6	19,6	18,5		89 <i>France</i>
90 Italien	56,1		13,6	13,4	13,6	14,7	15,1	14,6	14,7		90 <i>Italie</i>
91 Niederlande	17,0		4,4	3,9	3,8	4,8	4,9	4,2	4,2		91 <i>Pays-Bas</i>
92 Belgien	15,0		3,9	3,6	3,4	4,2	4,2	3,8	3,8		92 <i>Belgique</i>
93 Luxemburg	1,6		0,4	0,4	0,4	0,4	0,4	0,4	0,4		93 <i>Luxembourg</i>
94 Industrieverbrauch insgesamt (34 + 41 + 26 + 27)	193,7		47,6	47,6	46,7	50,8	49,4	50,8	50,5		94 Consommation industrielle totale (34 + 41 + 26 + 27)

(a) Auf Grund der „Bezüge“

(b) Kokereien, Stein- und Braunkohlen-Brikettfabriken und Gaswerke

(a) Sur la base des «réceptions»

(b) Cokeries, fabriques d'agglomérés de houille et de lignite et usines à gaz

	Einheit Unité	1962	1963	1962				1963						
				1	2	3	4	1	2	3	4			
Umgewandelte Brennstoffe a)				Combustibles transformés a)										
Mengenwerte												Quantités		
1	Steinkohle	10 ⁴ t (t = t)	61,7	61,4	15,4	12,8	14,4	19,2	18,2	13,2	13,2	16,7	1	Houille
	darunter aus Wiedergewinnung	»	1,1	1,8	0,2	0,2	0,3	0,4	0,4	0,4	0,4	0,5		dont : Produits de récupération
2	Koks und Briquettes	»	0,2	0,2	0,0	0,0	0,0	0,0	0,0	0,0	0,0	0,0	2	Coke et agglomérés
3	Ältere Braunkohle	»	1,7	2,0	0,4	0,3	0,4	0,5	0,5	0,3	0,4	0,5	3	Lignite ancien
4	Jüngere Braunkohle und Torf	»	55,7	59,1	13,6	12,4	13,6	16,1	16,0	12,9	13,9	16,3	4	Lignite récent et tourbe
5	Braunkohlederivate b)	»	0,7	0,7	0,2	0,1	0,2	0,2	0,2	0,2	0,2	0,2	5	Dérivés de lignite b)
6	Heiz- und Dieselöl	»	8,4	10,4	2,1	1,4	1,8	2,9	3,2	1,9	2,1	3,2	6	Fuel-oil et gasoil
7	Raffineriegas	10 ⁹ Tcal (PCS)	0,7	0,6	0,2	0,2	0,2	0,2	0,1	0,2	0,2	0,2	7	Gaz de raffineries
8	Erdgas und Grubengas	»	21,1	20,4	5,3	5,0	5,0	5,9	5,6	5,5	3,7	5,6	8	Gaz naturel et grisou
9	Gichtgas	»	35,2	33,3	9,0	8,5	8,6	9,2	8,6	8,5	7,9	8,3	9	Gaz de hauts fourneaux
10	Kokereigas	»	2,1	2,5	0,4	0,7	0,7	0,3	0,4	0,6	0,7	0,7	10	Gaz de cokeries
11	Sonstige Energieträger c)	»	1,9	1,9	0,6	0,4	0,4	0,6	0,6	0,4	0,5	0,5	11	Autres produits c)
Entsprechendes Wärme-Äquivalent d)												Equivalent calorifique correspondant d)		
12	Insgesamt	10 ⁹ Tcal (PCI)	615,2	636,5	153,9	128,6	144,5	188,2	185,3	135,2	138,6	177,5	12	Total
	davon :													soit :
13	Steinkohle und -derivate	»	355,9	353,1	89,8	74,5	82,4	109,1	105,3	75,4	76,0	96,5	13	Houille et dérivés
14	Ältere Braunkohle	»	7,6	8,9	1,9	1,1	2,0	2,6	2,3	1,3	2,5	2,8	14	Lignite ancien
15	Jüngere Braunkohle und Torf	»	106,6	111,9	26,0	23,7	26,1	30,8	30,2	24,3	26,4	31,0	15	Lignite récent et tourbe
16	Braunkohlederivate b)	»	3,1	3,1	0,8	0,7	0,8	0,9	0,8	0,8	0,8	0,8	16	Dérivés de lignite b)
17	Heiz- und Dieselöl	»	82,8	102,6	20,7	14,2	18,6	29,4	32,0	18,8	20,5	31,6	17	Fuel-oil et gasoil
18	Raffineriegas	»	0,6	0,6	0,2	0,2	0,2	0,1	0,1	0,2	0,1	0,2	18	Gaz de raffineries
19	Erdgas und Grubengas	»	19,4	18,5	4,9	4,6	4,6	5,4	5,1	5,0	3,3	5,1	19	Gaz naturel et grisou
20	Gichtgas	»	35,2	33,3	9,0	8,5	8,6	9,2	8,6	8,5	7,9	8,3	20	Gaz de hauts fourneaux
21	Kokereigas	»	2,1	2,5	0,4	0,7	0,7	0,3	0,4	0,6	0,7	0,7	21	Gaz de cokeries
22	Sonstige Energieträger c)	»	1,9	1,9	0,5	0,5	0,5	0,5	0,6	0,4	0,5	0,5	22	Autres produits c)
	nach Ländern :													par pays :
23	Deutschland (B.R.)	»	333,1	360,6	84,6	73,8	78,7	96,0	100,2	79,2	82,7	98,4	23	Allemagne (R.F.)
24	Frankreich	»	121,9	112,9	27,7	21,8	28,9	43,5	36,6	21,5	21,8	33,8	24	France
25	Italien	»	56,2	52,8	15,2	8,8	12,9	19,3	19,1	9,3	9,1	15,2	25	Italie
26	Niederlande	»	51,1	54,7	13,2	11,8	11,7	14,3	14,6	12,4	12,5	15,1	26	Pays-Bas
27	Belgien	»	47,6	50,4	11,9	11,1	11,0	13,6	13,6	11,8	11,3	13,8	27	Belgique
28	Luxemburg	»	5,2	5,1	1,3	1,2	1,3	1,4	1,3	1,2	1,3	1,3	28	Luxembourg
Anteil der einzelnen Brennstoffarten e)												Contribution de chaque combustible e)		
29	Insgesamt	%	100	100	100	100	100	100	100	100	100	100	29	Total
	davon :													soit :
30	Steinkohle und -derivate	»	57,9	55,5	58,4	58,0	57,0	58,0	56,9	55,8	55,0	54,4	30	Houille et dérivés
31	Ältere Braunkohle	»	1,2	1,4	1,2	0,9	1,4	1,4	1,2	0,9	1,8	1,6	31	Lignite ancien
32	Jüngere Braunkohle und Torf	»	17,3	17,6	16,9	18,4	18,0	16,3	16,2	17,9	18,9	17,4	32	Lignite récent et tourbe
33	Braunkohlederivate b)	»	0,5	0,5	0,5	0,5	0,6	0,5	0,4	0,6	0,5	0,4	33	Dérivés de lignite b)
34	Heiz- und Dieselöl	»	13,5	16,1	13,4	11,0	12,9	15,6	17,2	13,8	14,7	17,8	34	Fuel-oil et gasoil
35	Raffineriegas	»	0,1	0,1	0,1	0,1	0,1	0,1	0,1	0,1	0,1	0,1	35	Gaz de raffineries
36	Erdgas und Grubengas	»	3,2	2,9	3,2	3,5	3,2	2,8	2,7	3,7	2,4	2,9	36	Gaz naturel et grisou
37	Gichtgas	»	5,7	5,2	5,8	6,6	6,0	4,9	4,8	6,4	5,8	4,7	37	Gaz de hauts fourneaux
38	Kokereigas	»	0,3	0,4	0,2	0,6	0,5	0,2	0,2	0,5	0,5	0,4	38	Gaz de cokeries
39	Sonstige Energieträger c)	»	0,3	0,3	0,3	0,4	0,3	0,2	0,3	0,3	0,3	0,3	39	Autres produits c)
	davon :													soit :
40	Feste Brennstoffe (30 bis 33)	»	76,9	75,0	77,0	77,8	77,0	76,2	74,7	75,2	76,2	73,8	40	Combustibles solides (30 à 33)
41	Flüssige Brennstoffe (34)	»	13,5	16,1	13,4	11,0	12,9	15,6	17,2	13,8	14,7	17,8	41	Combustibles liquides (34)
42	Gasförmige Brennst. (35 bis 38)	»	9,3	8,6	9,3	10,8	9,8	8,0	7,8	10,7	8,8	8,1	42	Combustibles gazeux (35 à 38)
43	Sonstige c) (39)	»	0,3	0,3	0,3	0,4	0,3	0,2	0,3	0,3	0,3	0,3	43	Divers c) (39)

a) Nur für Elektrizitätserzeugung.

b) Briquettes, Braunkohlenschwelkoks und -abrieb.

c) Bezogener Dampf, Holz, Industrieprozesswärme (Restgas) u.s.w.

d) Auf Grund des unteren Bruttoheizwertes der verschiedenen Brennstoffe.

e) Anteil der einzelnen Brennstoffarten am Wärmeäquivalent insgesamt.

a) Pour la seule production d'énergie électrique.

b) Briquettes, semi-coke et poussier de lignite.

c) Vapeur achetée, bois, résidus industriels (gaz de synthèse) etc.

d) Basé sur le pouvoir calorifique inférieur sur brut des divers combustibles

e) Part prise par chaque combustible dans l'équivalent calorifique total.

	Einheit Unité	1962	1963	1962				1963																
				1	2	3	4	1	2	3	4													
				In Wärmekraftwerken erzeugte elektrische Energie				Production dérivée d'énergie électrique																
In Wärmekraftwerken erzeugte elektrische Energie												Production dérivée d'énergie électrique												
Bruttoerz. der Wärmekraftwerke												Production thermique brute												
44	Insgesamt	TWh	234,6	245,7	58,8	48,5	54,8	72,5	71,3	51,8	52,9	69,6	44	Total										
davon aus :												soit à partir de :												
45	Stein- und älterer Braunkohle f)	>	140,3	140,8	35,5	28,9	32,3	43,6	42,0	29,6	30,0	39,3	45	Houille et lignite ancien f)										
46	Jüngere Braunk. und -derivate b)	>	38,7	42,0	9,4	8,5	9,5	11,3	11,1	9,1	10,0	11,8	46	Lignite récent et dérivés b)										
47	Heiz- und Dieselöl	>	34,0	42,4	8,5	5,9	7,7	11,9	13,0	7,9	8,4	13,1	47	Fuel-oil et gasoil										
48	Erdgas	>	8,6	8,1	2,2	2,0	2,0	2,4	2,2	2,2	1,5	2,3	48	Gaz naturel										
49	Erzeugte Gase g)	>	12,4	11,7	3,1	3,1	3,1	3,1	2,9	2,9	2,9	3,0	49	Gaz manufacturés g)										
50	Sonstige Energieträger c)	>	0,5	0,6	0,2	0,1	0,1	0,2	0,2	0,1	0,1	0,1	50	Autres produits c)										
nach Ländern :												par pays :												
51	Deutschland (B.R.)	>	122,8	134,8	31,3	27,0	28,7	35,8	37,2	29,5	30,7	37,4	51	Allemagne (R.F.)										
52	Frankreich	>	50,4	47,8	11,5	9,1	12,0	17,8	15,3	9,0	9,1	14,4	52	France										
53	Italien	>	23,2	21,8	6,2	3,7	5,4	7,8	7,8	3,9	3,8	6,4	53	Italie										
54	Niederlande	>	19,3	21,0	5,0	4,4	4,3	5,5	5,6	4,7	4,7	5,9	54	Pays-Bas										
55	Belgien	>	17,4	18,9	4,4	4,0	4,0	5,0	5,0	4,4	4,2	5,1	55	Belgique										
56	Luxemburg	>	1,5	1,4	0,4	0,3	0,4	0,4	0,3	0,3	0,3	0,3	56	Luxembourg										
Nettoerz. der Wärmekraftwerke												Production thermique nette												
57	Insgesamt	TWh	218,8	229,0	54,9	45,2	51,0	67,7	66,6	48,3	49,3	64,9	57	Total										
davon aus :												soit à partir de :												
58	Stein- und ältere Braunkohle f)	>	130,4	130,8	33,0	27,0	29,9	40,6	39,1	27,5	27,8	36,5	58	Houille et lignite ancien f)										
59	Jüngere Braunk. und -derivate b)	>	35,7	38,7	8,7	7,8	8,8	10,5	10,3	8,4	9,2	10,9	59	Lignite récent et dérivés b)										
60	Heiz- und Dieselöl	>	32,1	40,0	8,1	5,5	7,3	11,3	12,3	7,4	8,0	12,4	60	Fuel-oil et gasoil										
61	Erdgas	>	8,2	7,8	2,1	1,9	2,0	2,3	2,1	2,1	1,4	2,2	61	Gaz naturel										
62	Erzeugte Gase g)	>	11,8	11,1	2,9	2,9	3,0	3,0	2,7	2,8	2,8	2,9	62	Gaz manufacturés g)										
63	Sonstige Energieträger c)	>	0,5	0,6	0,2	0,1	0,1	0,2	0,2	0,1	0,1	0,1	63	Autres produits c)										
Wärme-Äquivalent der entsprechenden Brennstoffarten d)												Equivalent calorifique des combustibles correspondants d)												
64	Insgesamt	10 ⁹ Tcal (PCI)	615,2	636,5	153,9	128,6	144,5	188,2	185,3	135,2	138,6	177,5	64	Total										
davon :												soit :												
65	Stein- und ältere Braunkohle f)	>	366,0	364,5	92,3	76,3	85,1	112,4	108,2	77,3	79,2	99,9	65	Houille et lignite ancien f)										
66	Jüngere Braunk. und -derivate b)	>	107,2	112,5	26,2	23,7	26,3	31,0	30,4	24,5	26,5	31,1	66	Lignite récent et dérivés b)										
67	Heiz- und Dieselöl	>	82,8	102,6	20,7	14,2	18,6	29,4	32,0	18,8	20,4	31,6	67	Fuel-oil et Gasoil										
68	Erdgas	>	19,3	18,4	4,8	4,5	4,5	5,3	5,0	5,0	3,3	5,1	68	Gaz naturel										
69	Erzeugte Gase g)	>	38,1	36,5	9,5	9,4	9,6	9,6	9,2	9,3	8,8	9,2	69	Gaz manufacturés g)										
70	Sonstige Energieträger c)	>	1,9	1,9	0,5	0,5	0,5	0,5	0,6	0,4	0,5	0,5	70	Autres produits c)										
Mittlerer spezifischer Wärmeverbrauch der Kraftwerke h)												Consomm. spécifique moyenne des centrales h)												
71	Brennstoffe insgesamt	Kcal/kWh brut	2 620	2 590	2 620	2 650	2 640	2 600	2 600	2 610	2 620	2 550	71	Ensemble des combustibles										
davon :												soit :												
72	Stein- und ältere Braunkohle f)	>	2 610	2 450	2 600	2 640	2 640	2 580	2 580	2 630	2 640	2 550	72	Houille et lignite ancien f)										
73	Jüngere Braunk. und -derivate b)	>	2 770	2 680	2 780	2 800	2 760	2 740	2 740	2 690	2 640	2 640	73	Lignite récent et dérivés b)										
74	Heiz- und Dieselöl	>	2 440	2 420	2 420	2 420	2 420	2 460	2 460	2 390	2 470	2 410	74	Fuel-oil et gasoil										
75	Erdgas	>	2 240	2 260	2 230	2 240	2 220	2 250	2 330	2 260	2 240	2 220	75	Gaz naturel										
76	Erzeugte Gase g)	>	3 070	3 120	3 070	3 070	3 050	3 100	3 200	3 170	3 050	3 050	76	Gaz manufacturés g)										
nach Ländern :												par pays :												
77	Deutschland (B.R.)	>	2 710	2 670	2 700	2 740	2 750	2 700	2 700	2 680	2 690	2 630	77	Allemagne (R.F.)										
78	Frankreich	>	2 420	2 360	2 420	2 420	2 420	2 420	2 370	2 370	2 380	2 330	78	France										
79	Italien	>	2 420	2 420	2 400	2 380	2 400	2 460	2 450	2 390	2 420	2 380	79	Italie										
80	Niederlande	>	2 650	2 610	2 630	2 700	2 700	2 610	2 610	2 630	2 660	2 560	80	Pays-Bas										
81	Belgien	>	2 740	2 670	2 730	2 740	2 750	2 730	2 690	2 670	2 660	2 680	81	Belgique										
82	Luxemburg	>	3 490	3 760	3 510	3 490	3 480	3 500	3 770	3 760	3 700	3 820	82	Luxembourg										

f) Einschl. Braunkohlederivate der deutschen Industrie-eigenerzeuger.

g) Einschl. Raffineriegas und Grubengas.

h) Bezogen auf die Bruttoerzeugung der Kraftwerke.

f) Y compris les dérivés de lignite des autoproducteurs industriels allemands.

g) Y compris le gaz de raffineries et le grisou.

h) Rapportée à la production brute des centrales.

EGKS : UMLAGE AUF DIE KOHLENERZEUGNISSE

CECA : PRELEVEMENTS SUR LES PRODUITS CHARBONNIERS

1 Gesamtbetrag in Rechnungseinheiten
(T) Insgesamt (A) Steinkohle (B) Braunkohlenbriketts und -schwelkoks
2 Satz und Betrag je Tonne Kohle in EWA-Einheiten und in Landeswahrung

1 Montant total en unites de compte
(T) Total (A) Houille (B) Briquettes et semi-coke de lignite
2 Taux et montant par tonne de produits charbonniers en unites AME et en monnaies nationales

- 1 -

	Gemeinschaft Communaute			Deutschland (B.R.)			France	Italia	Nederland			Belgique Belgie		
	T	A	B	T	A	B	A	A	T	A	B	A		
1960-61	10 544,7	436,9	10 107,8	6 678,7	6 243,9	434,8	2 199,9	26,9	545,4	543,4	2,1	1 093,7	1960-61	
1961-62	8 111,0	375,1	7 736,0	5 217,8	4 844,5	373,4	1 738,8	23,3	413,2	411,5	1,7	717,8	1961-62	
1962-63	5 111,2	251,7	5 362,9	3 537,7	3 287,0	250,7	1 063,0	14,8	266,5	265,5	1,0	480,9	1962-63	
1961	1	2 487,9	2 377,1	110,8	1 588,0	1 477,7	110,3	550,1	6,3	129,0	128,5	0,5	214,4	1
	2	2 386,5	2 285,4	101,1	1 515,5	1 414,9	100,6	498,6	7,4	127,0	126,5	0,5	238,0	2
	3	1 928,8	1 833,4	95,4	1 266,7	1 171,8	95,0	387,2	6,5	101,7	101,3	0,4	166,6	3
	4	2 078,2	1 983,5	94,7	1 321,8	1 227,6	94,3	458,5	5,9	105,5	105,0	0,4	186,5	4
1962	1	2 093,9	1 998,3	95,9	1 341,8	1 246,7	95,2	461,3	4,9	104,4	104,0	0,4	181,5	1
	2	2 010,2	1 920,8	89,3	1 287,4	1 198,5	88,9	431,9	6,0	101,7	101,3	0,4	183,2	2
	3	1 294,7	1 229,9	64,7	853,1	788,7	64,4	264,8	3,8	64,1	63,8	0,3	108,8	3
	4	1 347,7	1 333,4	64,3	890,7	826,6	64,1	308,9	4,3	67,4	67,1	0,3	126,4	4
1963	1	1 336,1	1 271,5	64,7	929,7	865,3	64,4	208,9	3,3	69,2	69,0	0,3	125,8	1
	2	1 335,3	1 277,4	57,9	864,2	806,4	57,7	281,2	3,3	65,8	65,6	0,2	120,9	2
	3	1 310,6	1 244,9	65,7	869,4	804,0	65,4	266,6	3,3	65,3	65,0	0,3	106,0	3
	4	1 425,9	1 361,5	64,3	920,6	856,6	64,1	307,3	3,3	65,9	65,6	0,3	128,8	4
		T	A	B	T	A	B	A	A	T	A	B	A	
		Gemeinschaft Comunita			Deutschland (B.R.)			France	Italia	Nederland			Belgique Belgie	

- 2 -

Haus- halts- jahr	nderungstermine Date de changement			Satz Taux %	Gemeinschaft Communaute RE-UC		In Landeswahrung				En monnaies nationales			Satz Taux %	Exercices
	a	b	c		A	B	Deutschland (B.R.) DM		France F	Italia Lit	Nederland Fl		Belgique Belgie FB		
							A	B	A	A	A	B	c		
1953-54	1. I.53	—	—	0,30	0,0372	0,0141	0,15624	0,05922	13,0200	23,250	0,14136	0,05358	1,860	0,30	1953-54
	1. III.53	—	—	0,50	0,0620	0,0235	0,26040	0,09870	21,7000	38,750	0,23560	0,08930	3,100	0,50	
	1. V.53	—	—	0,70	0,0868	0,0329	0,36456	0,13818	30,3800	54,250	0,32984	0,12502	4,340	0,70	
1954-55	1.VII.54	—	—	0,90	0,1116	0,0423	0,46872	0,17766	39,060	69,750	0,42408	0,16074	5,580	0,90	1954-55
1955-56	1.VII.55	—	—	0,70	0,0868	0,0329	0,36456	0,13818	30,3803	54,250	0,32984	0,12502	4,340	0,70	1955-56
	1. I.56	—	—	0,45	0,0558	0,0212	0,23436	0,08883	19,530	34,875	0,21204	0,08037	2,790	0,45	
1956-57	—	—	—	—	—	—	—	—	—	—	—	—	—	—	1956-57
1957-58	1.VII.57	—	—	0,35	0,0448	0,0220	0,18816	0,09240	15,6800	28,000	0,17024	0,08360	2,240	0,35	1957-58
	—	—	1. IX.57	—	—	—	—	—	18,8160	—	—	—	—	—	
1958-59	—	—	—	—	—	—	—	—	22,1180	—	—	—	—	—	1958-59
	—	—	1. I.59	—	—	—	—	—	—	—	—	—	—	—	
1959-60	—	1.VI.59	—	—	—	0,0277	—	0,11634	—	—	—	0,10526	—	—	1959-60
1960-61	—	—	—	—	—	—	0,17920	0,11080	0,22118	—	—	—	—	—	1960-61
	—	—	1. I.60	—	—	—	—	—	—	—	—	—	—	—	
	—	—	1. III.60	—	—	—	—	—	—	—	—	—	—	—	
1961-62	1.VII.61	—	—	0,30	0,0384	0,0237	0,15360	0,09480	0,18958	24,000	0,13901	0,08579	1,920	0,30	1961-62
1962-63	1.VII.62	—	—	0,20	0,0256	0,0158	0,10240	0,06320	0,12639	16,000	0,09267	0,05720	1,280	0,20	1962-63
	a	b	c	%	A	B	A	B	A	A	A	B	A	%	
Boekjaar	Datum van wijziging Data di variazione			Perc. Tasso	Gemeinschaft Comunita RE-UC		Deutschland (B.R.) DM		France F	Italia Lit	Nederland Fl		Belgique Belgie FB	Perc. Tasso	Esercizio
							In nationale munteenheld		In monete nazionali						

EGKS : HEFFING OP DE KOLENPRODUKTEN

1 Totaal bedrag in reken-eenheden
(T) Totaal (A) Steenkool (B) Bruinkoolbriketten en -halfcoke
2 Percentage en bedrag per ton kolenerzeugnisse in E.M.O.-eenheden en in nationale valuta

CECA : PRELIEVO SUI PRODOTTI CARBONIFERI

1 Ammontare totale in unite di conto
(T) Totale (A) Carbon fossile (B) Mattonelle e semi-coke di lignite
2 Tasso e ammontare per tonne di prodotti carboniferi in unite AME e nelle monete nazionali

Siehe „Anmerkungen“ — Voir „Observations“ — Zie „Opmerkingen“ — Vedi „Osservazioni“

II. MONATSAHLEN AUS DER ENERGIEWIRTSCHAFT

Steinkohle	25	Braunkohlenbriketts	70
Steinkohlenbriketts	53	Gas	72
Steinkohlenkoks	58	Mineralöl	
Gaskoks	67	und Mineralölprodukte	74
Braunkohle	68	Elektrizität	82

II. STATISTIQUES MENSUELLES PAR SOURCE D'ENERGIE

Houille	25	Briquettes de lignite	70
Agglomérés	53	Gas	72
Coke de four	58	Pétrole,	
Coke de gaz	67	produits pétroliers	74
Lignite	68	Electricité	82

II. STATISTICHE MENSILI PER FONTI DI ENERGIA

Carbon fossile	25	Mattonelle di lignite	70
Agglomerati	53	Gas	72
Coke da cokeria	58	Petrolio grezzo	
Coke da gas	67	e prodotti petroliferi	74
Lignite	68	Energia elettrica	82

II. MAANDGEGEVENS NAAR ENERGIEDRAGERS

Steenkool	25	Bruinkoolbriketten	70
Steenkoolbriketten	53	Gas	72
Cokesovencokes	58	Aardolie	
Gascokes	67	en aardolieprodukten	74
Bruinkool	68	Elektriciteit	82

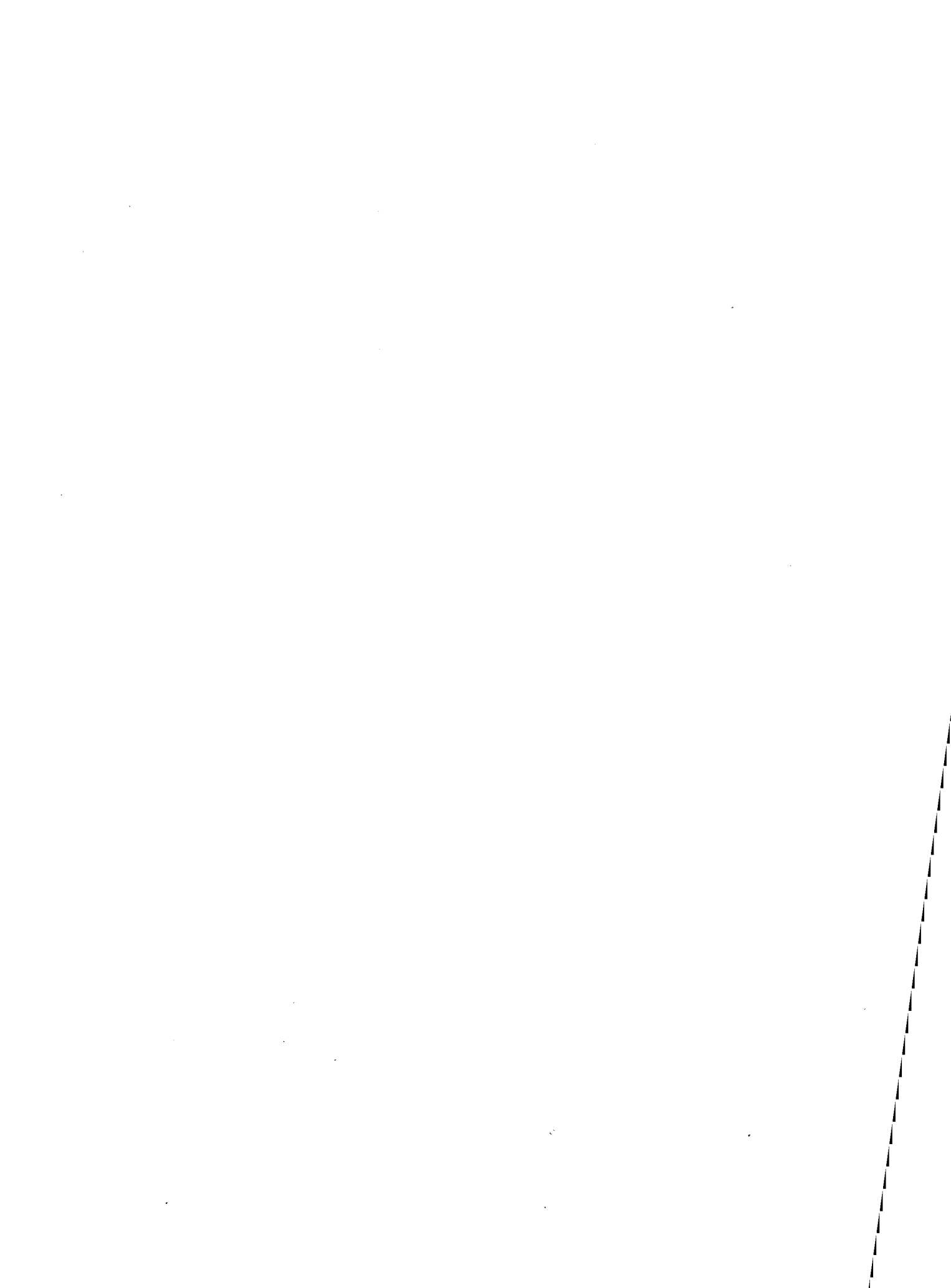

**STEINKOHLENFÖRDERUNG
PRODUCTION DE HOUILLE**

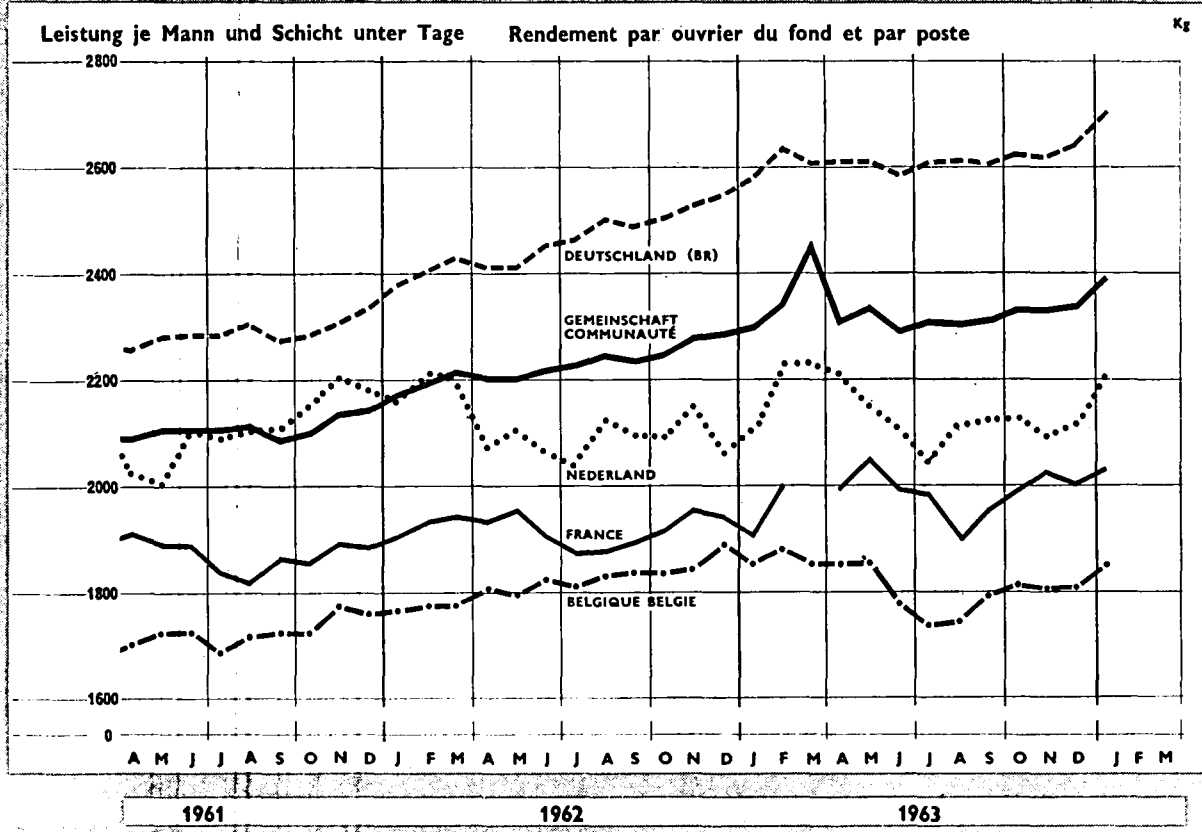
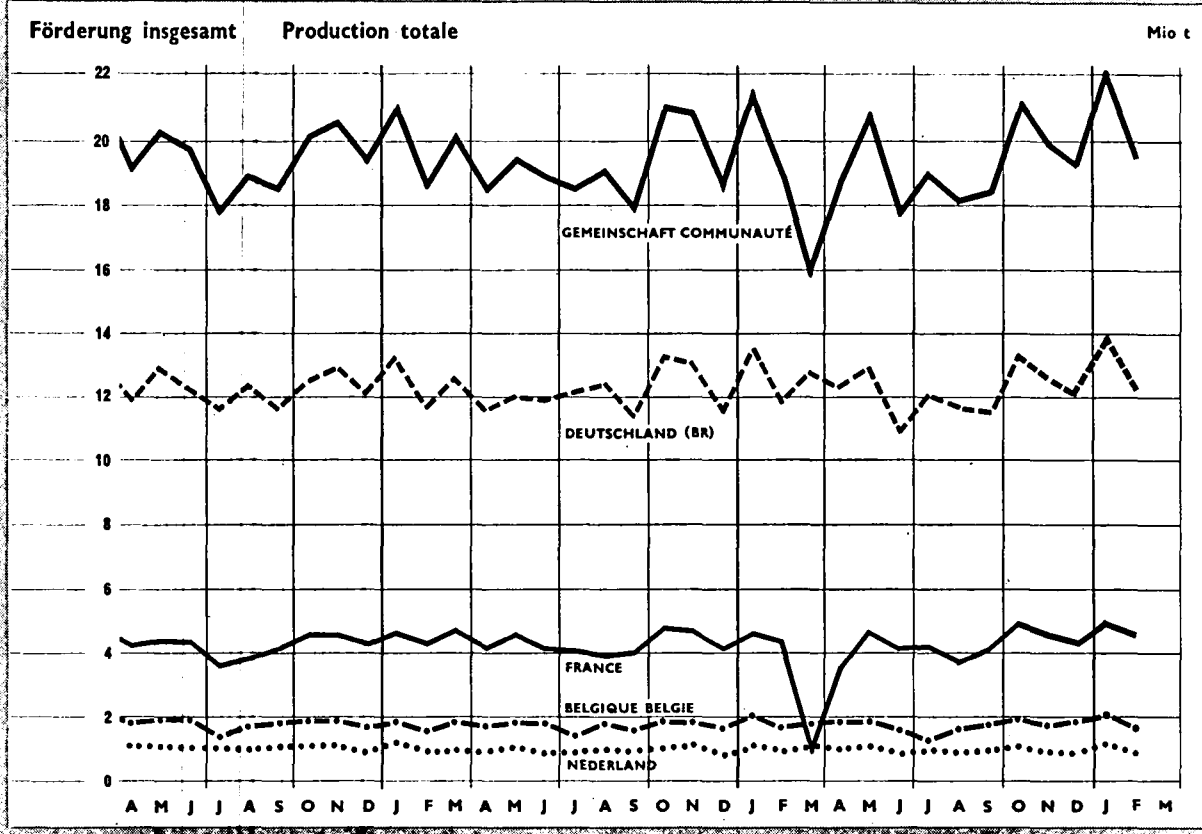

BESTÄNDE AN STEINKOHLĒN BEI DEN ZECHEN
STOCKS DE HOUILLE AUX MINES

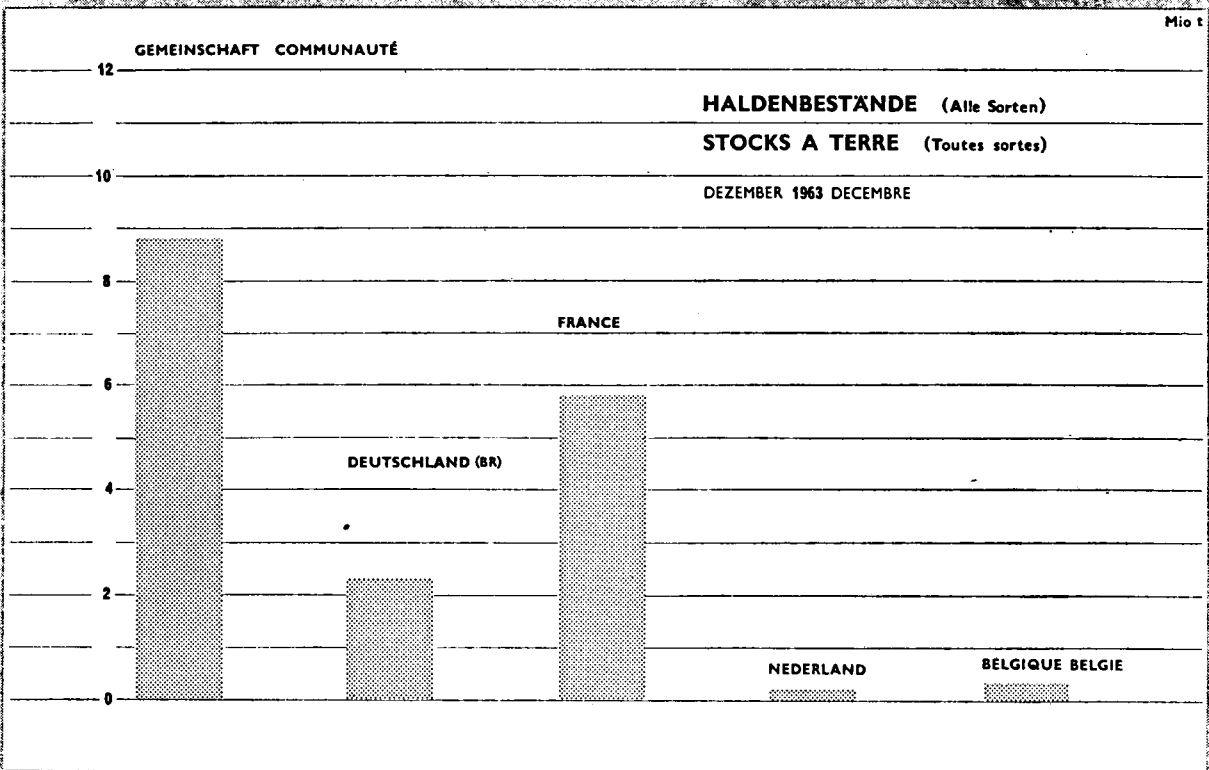
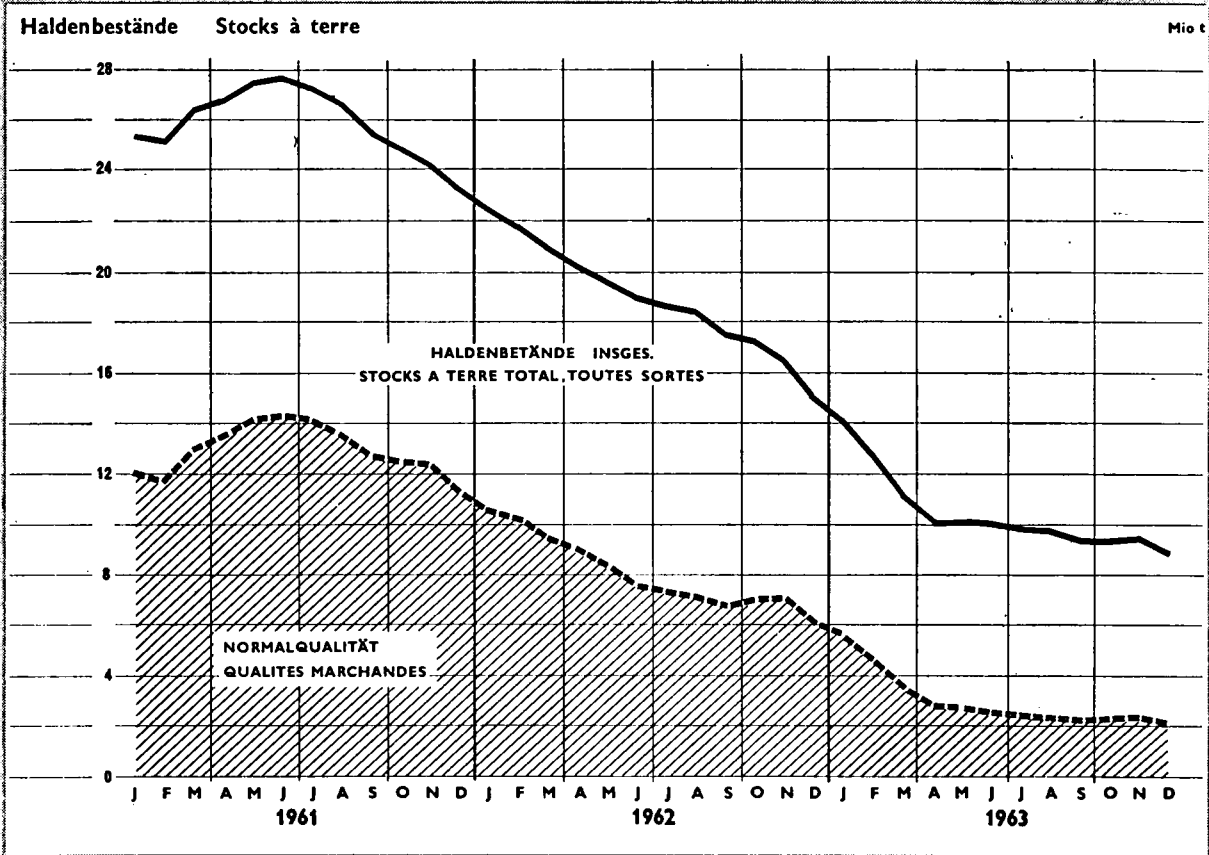

STEINKOHLENFÖRDERUNG

Förderung insgesamt

1 Förderung erfaßt in Tonne = Tonne

2 Förderung umgerechnet auf vollwertige Kohle

PRODUCTION DE HOUILLE

Production totale

1 Production évaluée tonne pour tonne

2 Production évaluée en équivalent de houille normale

1 000 t

	Gemeinschaft Communauté	Deutschland (B.R.)					France				Italia	Niederland	Belgique/België			
		Ruhr	Aachen	Niedersachsen	Saar	Total	Nord-P.d.C.	Lorraine	Centre-Midi	Total			Cam-pine Kempen	Sud Zuiden	Total	
- 1 -																
1961	235 852	120 334	8 735	2 266	16 090	148 298	26 925	14 011	11 239	52 357	740	12 914	9 611	11 928	21 539	1961
1962	233 222	120 709	8 383	2 339	14 919	147 113	27 144	14 287	10 807	52 359	691	11 833	9 807	11 419	21 226	1962
1963	229 769	122 156	8 159	2 327	14 915	148 227	24 669	13 163	9 854	47 754	585	11 785	10 067	11 351	21 418	1963
1962 III	20 249	10 335	721	188	1 342	12 655	2 417	1 283	1 009	4 721	58	977	824	1 013	1 837	III 1962
IV	18 494	9 557	709	157	1 145	11 630	2 114	1 132	907	4 164	57	900	787	956	1 743	IV
V	19 588	10 160	707	183	1 909	12 023	2 300	1 308	984	4 603	67	1 051	829	1 015	1 844	V
VI	18 964	9 838	694	181	1 211	11 987	2 070	1 150	911	4 141	56	963	808	1 009	1 817	VI
VII	18 599	9 871	695	193	1 347	12 170	2 205	995	839	4 047	63	949	782	588	1 370	VII
VIII	19 171	10 133	686	202	1 305	12 386	2 118	1 091	733	3 951	52	969	825	987	1 812	VIII
IX	17 988	9 190	611	196	1 300	11 356	2 087	1 042	853	3 997	54	917	741	923	1 663	IX
X	21 093	10 811	700	221	1 425	13 225	2 498	1 336	962	4 808	74	1 058	874	1 055	1 929	X
XI	20 828	10 749	722	227	1 243	13 003	2 419	1 364	970	4 762	70	1 070	889	1 033	1 922	XI
XII	18 471	9 664	637	195	1 097	11 647	2 196	1 089	861	4 155	51	862	840	916	1 756	XII
1963 I	21 507	11 245	731	232	1 363	13 630	2 408	1 346	960	4 724	58	1 078	950	1 067	2 017	I 1963
II	18 954	9 727	633	213	1 189	11 816	2 271	1 243	881	4 403	42	974	817	902	1 719	II
III	15 836	10 552	671	210	1 320	12 808	—	—	85	92	47	1 034	864	989	1 853	III
IV	18 816	10 107	683	178	1 225	12 246	1 891	960	834	3 692	46	956	857	1 018	1 875	IV
V	20 703	10 698	718	187	1 261	12 921	2 429	1 285	1 018	4 738	54	1 071	892	1 025	1 917	V
VI	17 614	8 993	607	152	1 100	10 900	2 100	1 189	896	4 191	46	866	716	894	1 611	VI
VII	19 059	10 191	710	181	1 318	12 453	2 214	1 225	792	4 235	51	986	754	577	1 331	VII
VIII	18 119	9 621	644	187	1 248	11 753	2 106	947	694	3 751	48	923	754	908	1 663	VIII
IX	18 483	9 544	641	179	1 233	11 649	2 119	1 112	868	4 104	48	969	787	925	1 712	IX
X	21 390	10 992	751	227	1 376	13 406	2 546	1 361	995	4 907	54	1 059	920	1 044	1 964	X
XI	19 972	10 399	684	192	1 229	12 561	2 307	1 347	908	4 566	47	946	845	1 009	1 855	XI
XII	19 255	10 087	685	191	1 051	12 067	2 277	1 146	922	4 350	43	921	910	991	1 901	XII
1964 I	22 044	11 600	760	222	1 324	13 965	2 497	1 453	993	4 948	41	1 079	964	1 047	2 011	I 1964
II	19 478	9 973	684	204	1 251	12 165	2 256	1 366	950	4 577	40	910	841	951	1 792	II

- 2 -

1961	116 083	8 356	2 211								12 621					1961
1962	115 898	8 050	2 269								11 573					1962
1963	117 156	7 785	2 260								11 509					1963
1962 III	9 929	688	180								956					III 1962
IV	9 912	677	153								881					IV
V	9 766	680	177								1 028					V
VI	9 458	664	174								942					VI
VII	9 493	669	189								928					VII
VIII	9 725	659	197								948					VIII
IX	8 800	589	190								894					IX
X	10 257	678	214								1 034					X
XI	10 204	694	220								1 050					XI
XII	9 241	611	189								846					XII
1963 I	10 783	696	225								1 059					I 1963
II	9 343	598	207								953					II
III	10 141	639	204								1 010					III
IV	9 689	657	174								934					IV
V	10 284	686	183								1 047					V
VI	8 612	583	147								847					VI
VII	9 790	682	165								958					VII
VIII	9 224	620	183								900					VIII
IX	9 150	615	173								945					IX
X	10 538	713	219								1 036					X
XI	9 966	654	186								922					XI
XII	9 638	641	184								897					XII
1964 I	11 124	727	215								1 048					I 1964
II	9 556	655	197								884					II

PRODUKTIE VAN STEENKOLEN

Totale produktie

1 Produktie gerekend ton = ton

2 Produktie omgerekend op volwaardige kolen

PRODUZIONE DI CARBON FOSSILE

Produzione totale

1 Produzione valutata tonnellata per tonnellata

2 Produzione valutata in equivalente di carbon fossile normale

Siehe „Anmerkungen“ — Voir „Observations“ — Zie „Opmerkingen“ — Vedi „Osservazioni“

STEINKOHLNFÖRDERUNG

Mittlere Förderung, fördertätlich

1 Förderung erfaßt in Tonne = Tonne

2 Förderung umgerechnet auf vollwertige Kohle

PRODUCTION DE HOUILLE

Production moyenne par jour ouvré

1 Production évaluée tonne pour tonne

2 Production évaluée en équivalent de houille normale

1 000 t

	Gemeinschaft Communité	Deutschland (B.R.)					France				Italia	Nederland	Belgique/België				
		Ruhr	Aachen	Niedersachsen	Saar	Total	Nord-P.d.C.	Lorraine	Centre-Midi	Total			Campine Kempen	Sud Zuidein	Total		
- 1 -																	
1961	882,8	463,5	33,6	8,7	54,6	559,4	95,7	51,2	41,5	188,5	2,7	48,5	36,9	46,8	89,3	1961	
1962	872,3	464,4	32,3	9,0	52,1	557,0	95,0	52,1	39,6	186,3	2,5	45,9	37,6	44,4	82,0	1962	
1963	879,7	468,2	31,2	8,9	50,7	560,4	95,0	53,3	39,0	186,5	2,3	45,9	38,7	43,9	82,6	1963	
1962	I	893,9	472,3	33,9	9,5	54,3	570,0	98,5	52,3	40,5	191,6	2,1	48,8	37,2	44,5	81,4	I 1962
	II	889,0	476,0	34,4	8,9	52,0	570,0	98,2	52,3	39,9	190,8	1,7	49,7	37,7	41,8	79,4	II
	III	881,9	471,1	34,3	8,5	51,7	564,1	96,8	51,3	41,9	190,4	2,5	46,7	37,5	44,3	81,5	III
	IV	871,4	460,0	33,8	8,2	50,7	552,2	96,1	51,4	41,1	189,1	2,8	45,0	37,8	45,8	83,6	IV
	V	869,6	458,7	32,1	8,3	50,7	551,4	95,9	52,3	41,1	190,4	2,8	45,7	37,4	45,8	83,2	V
	VI	845,3	447,8	31,5	8,2	50,5	537,6	90,0	50,0	39,4	179,9	2,7	43,8	36,7	45,7	82,4	VI
	VII	846,3	448,1	31,6	8,8	52,0	539,2	88,2	50,0	38,8	172,9	2,5	43,1	35,8	43,7	81,4	VII
	VIII	826,5	441,1	29,8	8,8	50,7	529,4	88,6	51,1	36,5	173,9	2,3	42,1	35,7	42,3	77,9	VIII
	IX	854,1	458,8	30,6	9,5	52,2	549,4	90,7	51,9	37,7	178,1	2,2	45,9	37,0	44,4	81,3	IX
	X	874,9	469,2	30,4	9,5	52,8	560,8	96,1	53,4	38,3	187,5	2,7	46,0	38,0	44,0	81,7	X
	XI	914,3	488,6	33,0	10,3	54,2	585,8	100,8	54,6	40,2	196,7	3,1	48,6	39,7	45,0	84,6	XI
	XII	900,0	483,2	31,9	9,7	52,7	577,1	99,8	54,1	39,8	192,4	2,8	45,3	41,1	45,0	86,1	XII
1963	I	888,4	470,7	30,5	9,7	52,8	565,6	96,6	53,9	38,6	189,4	2,8	46,9	41,1	43,8	84,5	I 1963
	II	899,6	480,6	31,7	10,0	52,0	575,8	98,6	54,1	39,8	192,7	2,4	46,5	40,9	44,4	85,0	II
	III	744,7	489,8	31,8	9,7	59,9	581,4	—	—	23,8	26,0	2,2	49,2	40,5	43,7	83,8	III
	IV	885,5	474,3	31,1	8,5	51,0	565,9	94,9	51,7	39,4	185,2	2,2	47,2	38,9	44,2	82,9	IV
	V	879,2	466,7	31,2	8,1	50,4	558,2	97,2	53,6	41,4	191,4	2,4	46,2	38,8	44,2	82,9	V
	VI	846,8	449,9	30,4	7,6	50,8	540,7	91,6	51,7	39,3	183,0	2,3	45,6	35,8	43,9	79,7	VI
	VII	843,4	443,3	30,9	7,9	49,1	532,4	88,8	51,3	38,8	177,7	2,1	42,9	34,7	42,1	78,5	VII
	VIII	815,4	437,0	29,3	8,5	48,7	524,9	87,9	50,8	36,4	170,2	2,2	42,0	34,8	40,3	75,0	VIII
	IX	852,8	453,6	30,5	8,5	49,7	543,6	92,1	52,6	38,1	181,4	2,2	46,2	37,2	43,6	80,8	IX
	X	899,2	475,6	32,4	9,4	51,0	569,3	98,3	54,4	38,9	191,1	2,2	46,1	39,4	44,8	84,3	X
	XI	919,2	493,8	32,2	9,5	51,9	588,9	100,3	56,1	40,3	197,8	2,7	47,0	40,8	45,5	85,9	XI
	XII	900,6	486,6	33,3	9,1	50,0	581,8	99,0	54,8	39,2	191,5	2,3	44,3	41,7	45,0	86,7	XII
- 2 -																	
1961		447,1	32,2	8,5								47,4				1961	
1962		445,8	31,0	8,8								44,9				1962	
1963		449,1	29,8	8,6								44,8				1963	
1962	I	455,2	32,5	9,3								47,6				I 1962	
	II	457,2	33,0	8,6								48,6				II	
	III	452,2	32,8	8,2								45,7				III	
	IV	442,3	32,2	8,0								44,1				IV	
	V	440,9	30,9	8,1								44,7				V	
	VI	430,5	30,2	7,9								42,8				VI	
	VII	430,9	30,4	8,6								42,2				VII	
	VIII	423,4	28,7	8,6								41,2				VIII	
	IX	439,3	29,5	9,2								44,7				IX	
	X	449,5	29,5	9,2								45,0				X	
	XI	468,3	31,7	10,0								47,7				XI	
	XII	462,1	30,5	9,5								44,4				XII	
1963	I	451,4	29,0	9,4								46,1				I 1963	
	II	461,6	29,9	9,8								45,5				II	
	III	469,7	30,3	9,4								48,1				III	
	IV	454,7	29,9	8,3								46,1				IV	
	V	448,7	29,8	8,0								45,5				V	
	VI	430,8	29,2	7,4								44,6				VI	
	VII	425,9	29,6	7,6								41,7				VII	
	VIII	418,9	28,2	8,3								40,9				VIII	
	IX	434,9	29,3	8,2								45,0				IX	
	X	456,0	30,7	9,1								45,1				X	
	XI	473,2	30,8	9,2								45,8				XI	
	XII	464,9	31,1	8,8								43,1				XII	

PRODUKTIE VAN STEENKOLEN

Gemiddelde produktie per gewerkte dag

1 Produktie gerekend ton = ton

2 Produktie omgerekend op volwaardige kolen

PRODUZIONE DI CARBON FOSSILE

Produzione media per giorno lavorato

1 Produzione valutata tonnellata per tonnellata

2 Produzione valutata in equivalente di carbon fossile normale

Siehe „Anmerkungen“ — Voir „Observations“ — Zie „Opmerkingen“ — Vedi „Osservazioni“

STEINKOHLNFÖRDERUNG

Leistung je Mann und Schicht unter Tage

1 Leistung berechnet kg = kg

2 Leistung umgerechnet auf vollwertige Kohle

PRODUCTION DE HOUILLE

Rendement par ouvrier du fond et par poste

1 Rendement évalué kg = kg

2 Rendement évalué en équivalent de houille normale

kg

	Gemeinschaft Communauté	Deutschland (B.R.)					France				Italia	Neder- land	Belgique/België				
		Ruhr	Aachen	Nieder- sachsen	Saar	Total	Nord- P.d.C.	Lor- raine	Centre- Midi	Total			Cam- pine Kempen	Sud Zuiden	Total		
- 1 -																	
1961		2 100	2 328	1 919	2 017	2 197	2 279	1 610	2 704	1 912	1 878	1 573	2 103	1 941	1 566	1 714	1961
1962		2 229	2 517	2 009	2 147	2 369	2 459	1 633	2 808	1 975	1 922	1 676	2 117	2 047	1 658	1 818	1962
1963		2 330	2 685	2 094	2 120	2 531	2 618	1 663	2 903	1 977	1 958	2 000	2 137	2 097	1 630	1 820	1963
1962	II	2 197	2 464	2 004	2 071	2 291	2 404	1 657	2 781	1 950	1 933	1 091	2 212	1 987	1 623	1 776	II 1962
	III	2 212	2 489	2 011	1 979	2 332	2 430	1 651	2 781	2 031	1 943	1 522	2 205	2 000	1 628	1 776	III 1962
	IV	2 201	2 472	2 029	1 908	2 309	2 413	1 642	2 778	2 026	1 937	1 751	2 071	2 035	1 658	1 810	IV 1962
	V	2 201	2 492	1 947	1 952	2 177	2 416	1 656	2 810	1 999	1 956	1 824	2 110	2 012	1 655	1 798	V 1962
	VI	2 219	2 522	2 032	2 014	2 311	2 456	1 613	2 729	1 985	1 908	1 799	2 062	2 052	1 679	1 827	VI 1962
	VII	2 229	2 520	2 058	2 147	2 402	2 468	1 609	2 730	1 997	1 873	1 778	2 033	2 025	1 590	1 812	VII 1962
	VIII	2 247	2 562	2 044	2 228	2 391	2 502	1 605	2 789	1 892	1 879	1 637	2 124	2 029	1 694	1 832	VIII 1962
	IX	2 236	2 542	1 970	2 278	2 459	2 488	1 618	2 816	1 930	1 897	1 671	2 096	2 048	1 705	1 842	IX 1962
	X	2 247	2 548	1 986	2 294	2 506	2 501	1 614	2 906	1 958	1 919	2 008	2 094	2 063	1 685	1 838	X 1962
	XI	2 280	2 577	2 035	2 374	2 491	2 527	1 644	2 917	2 156	1 956	2 175	2 156	2 117	1 663	1 846	XI 1962
	XII	2 288	2 602	2 049	2 316	2 464	2 544	1 649	2 916	2 016	1 943	2 018	2 064	2 239	1 659	1 841	XII 1962
1963	I	2 299	2 643	2 016	2 258	2 515	2 577	1 640	2 912	1 910	1 937	1 825	2 110	2 148	1 653	1 855	I 1963
	II	2 344	2 701	2 113	2 399	2 535	2 638	1 655	2 982	1 999	1 971	1 864	2 224	2 183	1 675	1 883	II 1963
	III	2 455	2 684	2 020	2 192	2 458	2 604					1 572	2 229	2 155	1 653	1 854	III 1963
	IV	2 319	2 686	2 063	1 959	2 491	2 607	1 606	2 739	1 993	1 892	1 783	2 213	2 139	1 670	1 856	IV 1963
	V	2 334	2 691	2 086	1 945	2 442	2 608	1 701	2 908	2 054	1 999	2 077	2 151	2 156	1 655	1 857	V 1963
	VI	2 293	2 652	2 087	1 854	2 483	2 580	1 662	2 855	1 995	1 965	2 064	2 108	2 004	1 634	1 780	VI 1963
	VII	2 320	2 670	2 197	1 965	2 522	2 608	1 656	2 874	2 981	1 956	1 994	2 043	1 975	1 503	1 738	VII 1963
	VIII	2 302	2 679	2 168	2 129	2 550	2 620	1 636	2 896	1 905	1 893	2 114	2 110	1 989	1 587	1 747	VIII 1963
	IX	2 311	2 672	2 105	2 093	2 579	2 612	1 657	2 903	1 964	1 948	2 213	2 124	2 042	1 624	1 793	IX 1963
	X	2 337	2 697	2 113	2 265	2 603	2 638	1 687	2 992	1 993	1 990	2 173	2 124	2 084	1 625	1 812	X 1963
	XI	2 344	2 699	2 009	2 143	2 607	2 630	1 707	3 022	2 026	2 031	2 474	2 095	2 086	1 622	1 805	XI 1963
	XII	2 353	2 752	2 174	2 191	2 612	2 687	1 707	3 006	2 037	2 004	2 168	2 120	2 178	1 612	1 841	XII 1963
1964	I	2 392	2 782	2 089	2 175	2 599	2 702	1 716	3 043	1 991	2 033	1 999	2 206		1 850	1 964	I 1964

- 2 -

1961		2 246	1 836	1 969								2 055					1961
1962		2 417	1 930	2 083								2 070					1962
1963		2 574	1 998	2 060								2 087					1963
1962	II	2 367	1 922	2 010								2 161					II 1962
	III	2 392	1 919	1 899								2 156					III 1962
	IV	2 377	1 939	1 851								2 028					IV 1962
	V	2 396	1 871	1 894								2 065					V 1962
	VI	2 425	1 944	1 944								2 017					VI 1962
	VII	2 423	1 979	2 104								1 989					VII 1962
	VIII	2 459	1 965	2 171								2 080					VIII 1962
	IX	2 434	1 901	2 207								2 044					IX 1962
	X	2 441	1 924	2 220								2 047					X 1962
	XI	2 470	1 956	2 297								2 116					XI 1962
	XII	2 488	1 964	2 250								2 024					XII 1962
1963	I	2 534	1 920	2 189								2 073					I 1963
	II	2 594	1 996	2 339								2 177					II 1963
	III	2 579	1 924	2 134								2 175					III 1963
	IV	2 575	1 982	1 914								2 160					IV 1963
	V	2 587	1 993	1 906								2 103					V 1963
	VI	2 540	2 003	1 803								2 062					VI 1963
	VII	2 565	2 110	1 902								1 986					VII 1963
	VIII	2 568	2 087	2 081								2 056					VIII 1963
	IX	2 561	2 026	2 016								2 075					IX 1963
	X	2 586	2 005	2 188								2 078					X 1963
	XI	2 587	1 922	2 082								2 041					XI 1963
	XII	2 629	2 033	2 115								2 066					XII 1963
1964	I	2 668	1 998	2 103								2 178					I 1964

PRODUKTIE VAN STEENKOLEN

Prestatie per man en per dienst ondergronds

1 Prestatie gerekend kg = kg

2 Prestatie omgerekend op volwaardige kolen

PRODUZIONE DI CARBON FOSSILE

Rendimento per operaio all'interno e per turno

1 Rendimento medio valutato kg = kg

2 Rendimento medio valutato in equivalente di carbon fossile normale

Siehe „Anmerkungen“ — Voir „Observations“ — Zie „Opmerkingen“ — Vedi „Osservazioni“

STEINKOHLNFÖRDERUNG

Förderung nach Qualitäten

- 1 Normalqualität (Förderkohle, Stücke, Nüsse, Feinkohlen)
- 2 Ballastkohle (Staub, Mittelgut, Schlamm)

(A) t = t; (B) t SKE

PRODUCTION DE HOUILLE

Production par qualités

- 1 Qualité marchande (tout-venant, criblés, classés, fines)
- 2 Bas-produits (poussier, mixtes, schlamm)

1 000 t

(A) t = t; (B) tcc

	Gemeinschaft Communauté	Deutschland (B.R.)					France				Italia	Neder-land	Belgique/België			
		Ruhr	Aachen	Nieder-sachsen	Saar	Total	Nord-P.d.C.	Lor-raine	Centre-Midi	Total			Cam-pine Kempen	Sud Zuiden	Total	
		A	B	B	B	A	A	A	A	A			A	A	A	
- 1 -																
1961	196 520	103 616	7 529	2 030	14 210	127 385	21 810	11 174	8 802	41 961	505	11 562	7 690	7 413	15 102	1961
1962	193 442	102 743	7 300	2 096	13 032	125 171	21 964	11 470	8 521	42 077	503	10 623	7 922	7 146	15 068	1962
1963		103 776	7 074	2 160	12 991	126 001					399	10 615	8 167	7 259	15 427	1963
1962	I	17 632	9 324	680	202	1 239	1 976	1 037	758	3 784	39	1 003	692	666	1 358	I 1962
	II	15 522	8 156	622	155	1 037	1 845	964	677	3 497	28	892	605	529	1 134	II
	III	16 755	8 812	616	150	1 176	1 961	1 033	799	3 804	40	871	660	623	1 284	III
	IV	15 311	8 165	612	131	1 000	1 707	911	719	3 347	42	801	632	580	1 212	IV
	V	16 229	8 682	617	159	790	1 864	1 051	779	3 706	48	945	658	624	1 281	V
	VI	15 716	8 399	600	159	1 060	1 680	921	711	3 322	38	860	653	624	1 277	VI
	VII	15 517	8 422	606	168	1 179	1 792	789	654	3 243	45	854	630	368	998	VII
	VIII	15 918	8 630	595	190	1 141	1 713	879	579	3 178	44	865	666	612	1 276	VIII
	IX	14 889	7 745	538	182	1 134	1 706	839	677	3 233	42	819	602	585	1 187	IX
	X	17 523	9 178	622	204	1 241	2 034	1 076	752	3 874	52	955	715	680	1 395	X
	XI	17 301	9 146	634	211	1 086	1 943	1 100	747	3 799	49	975	741	665	1 407	XI
	XII	15 143	8 090	557	182	9 776	1 741	870	670	3 289	36	783	669	588	1 257	XII
1963	I	17 718	9 480	636	214	1 176	1 894	1 083	740	3 726	48	991	760	687	1 446	I 1963
	II	15 691	8 267	544	200	1 033	1 782	1 003	693	3 486	35	884	655	585	1 241	II
	III	13 309	8 983	583	196	1 153	—	—	64	71	39	934	708	642	1 349	III
	IV	15 594	8 539	598	166	1 069	1 529	775	654	2 964	37	867	695	658	1 354	IV
	V	17 285	9 156	624	176	1 104	1 976	1 038	817	3 838	35	969	722	662	1 384	V
	VI	14 637	7 636	533	142	9 276	1 714	960	726	3 405	28	785	575	566	1 144	VI
	VII	15 916	8 691	618	167	1 150	1 791	1 007	621	3 423	30	880	601	354	955	VII
	VIII	15 049	8 175	563	175	1 087	1 708	746	564	3 021	27	817	612	572	1 184	VIII
	IX	15 320	8 107	557	164	1 072	1 706	893	692	3 295	26	864	645	589	1 234	IX
	X	17 639	9 365	646	207	1 194	2 030	1 097	792	3 924	30	953	760	668	1 318	X
	XI	16 565	8 858	597	177	1 063	1 858	1 082	703	3 648	31	848	693	648	1 341	XI
	XII		8 520	574	175	10 189					35	824	741	628	1 370	XII
- 2 -																
1961	36 400	10 770	801	96	1 847	13 515	4 944	2 837	2 422	9 207	212	1 059	1 924	4 515	6 436	1961
1962	37 249	11 588	706	105	1 867	14 267	5 153	2 817	2 259	10 228	179	950	1 884	4 273	6 157	1962
1963		11 578	659	101	1 912	19 691					187	894	1 161	4 091	5 991	1963
1962	I	3 258	982	65	11	165	486	258	167	910	10	91	163	403	566	I 1962
	II	2 905	1 011	69	9	146	411	238	162	812	9	79	149	325	474	II
	III	3 252	969	69	13	165	455	250	207	912	18	85	164	388	553	III
	IV	2 965	895	62	8	143	401	221	188	811	14	80	155	376	531	IV
	V	3 151	956	60	9	118	435	257	204	896	18	83	171	391	563	V
	VI	3 053	947	60	8	150	388	229	194	812	17	83	155	385	539	VI
	VII	2 862	937	57	6	166	413	205	185	803	17	75	152	220	371	VII
	VIII	3 044	968	58	7	164	395	212	153	760	8	83	160	376	536	VIII
	IX	2 909	930	47	8	166	374	202	179	756	13	75	139	337	476	IX
	X	3 376	1 059	53	10	182	465	259	208	932	21	79	159	375	534	X
	XI	3 341	1 047	56	9	156	476	265	222	963	21	74	149	367	515	XI
	XII	3 134	1 022	51	8	146	455	219	188	863	14	63	171	328	499	XII
1963	I	3 582	1 165	57	10	187	514	264	213	991	11	68	191	380	571	I 1963
	II	3 073	944	51	8	156	489	241	187	917	7	69	162	317	479	II
	III	2 305	999	52	8	166	—	—	20	20	9	76	157	347	504	III
	IV	2 986	977	53	7	156	363	185	177	725	9	67	161	360	521	IV
	V	3 188	963	56	7	156	453	247	199	899	19	78	170	363	533	V
	VI	2 789	844	46	6	132	386	229	165	781	19	63	142	329	470	VI
	VII	2 912	937	59	8	167	423	219	164	806	21	78	153	223	376	VII
	VIII	2 890	915	52	7	160	398	201	125	724	21	82	143	336	479	VIII
	IX	2 967	903	54	8	161	413	220	175	808	23	82	141	336	478	IX
	X	3 413	1 012	62	12	181	516	265	201	981	24	83	160	376	535	X
	XI	3 188	952	54	9	163	448	265	203	916	16	74	152	362	514	XI
	XII		968	62	10	127	1 168				9	73	169	362	531	XII

PRODUKTIE VAN STEENKOLEN

Produktie naar kwaliteiten

- 1 Handelskwaliteit (schachtkolen, stukken, noten, fijnkool)
- 2 Minderwaardige soorten (stofkolen, mixte, slijk)

Siehe „Anmerkungen“

— Voir „Observations“

— Zie „Opmerkingen“

— Vedi „Osservazioni“

PRODUZIONE DI CARBON FOSSILE

Produzione per qualità

- 1 Qualità mercantile (tout-venant, grigliato, pezzatura, fini)
- 2 Bassi prodotti (polverone, misti, schlamm)

STEINKOHLFÖRDERUNG
Förderung nach Kohlengruppen

PRODUCTION DE HOUILLE
Production par catégories

1 Gruppe I (Anthrazit)
2 Gruppe II (Magerkohle)

1 Groupe I (Anthracites)
2 Groupe II (Maigres)

1 000 t

(A) t = t; (B) t SKE

(A) t = t; (B) tec

	Gemeinschaft Communité	Deutschland (B.R.)					France				Italia	Neder-land	Belgique/België			
		Ruhr	Aachen	Nieder-sachsen	Saar	Total	Nord-P.d.C.	Lor-raine	Centre-Midi	Total			Campine Kempen	Sud Zuiden	Total	
		A	B	B	B	B	A	A	A	A			A	A	A	
- 1 -																
1961	19 667	4 781	2 225	244	—	7 250	1 187	—	1 698	2 995	23	3 512	—	5 520	5 520	1961
1962	20 844	5 439	2 186	456	—	8 081	1 288	—	1 805	3 163	16	3 483	—	5 751	5 751	1962
1963		5 941	2 228	795	—	8 964					14	3 747	—	5 986	5 986	1963
1962	I	1 836	477	197	24	699	110	—	166	283	2	306	—	519	519	I 1962
	II	1 569	407	185	18	610	99	—	145	250	1	269	—	411	411	II
	III	1 720	425	184	22	631	101	—	163	270	2	282	—	507	507	III
	IV	1 615	423	173	19	615	95	—	146	248	1	263	—	463	463	IV
	V	1 747	450	173	25	648	105	—	156	267	—	302	—	506	506	V
	VI	1 701	439	178	31	649	98	—	137	241	1	268	—	516	516	VI
	VII	1 501	446	184	33	663	113	—	137	254	2	278	—	275	275	VII
	VIII	1 783	471	181	50	702	103	—	134	242	2	293	—	514	514	VIII
	IX	1 677	433	160	45	638	102	—	138	246	1	287	—	471	471	IX
	X	1 957	504	193	58	755	123	—	163	292	2	334	—	541	541	X
	XI	1 995	507	199	75	781	124	—	171	299	2	335	—	545	545	XI
	XII	1 744	456	178	56	691	116	—	150	270	1	265	—	483	483	XII
1963	I	1 997	508	184	84	775	124	—	172	299	1	331	—	556	556	I 1963
	II	1 751	451	165	78	694	115	—	152	271	1	289	—	469	469	II
	III	1 624	507	182	80	769	—	—	2	6	1	298	—	519	519	III
	IV	1 832	484	181	71	737	96	—	136	236	1	283	—	546	546	IV
	V	1 981	524	196	67	787	126	—	165	294	1	321	—	546	546	V
	VI	1 679	433	170	49	651	110	—	148	261	1	270	—	470	470	VI
	VII	1 678	503	205	61	769	116	—	152	270	1	317	—	290	290	VII
	VIII	1 796	491	184	57	732	115	—	133	250	1	306	—	482	482	VIII
	IX	1 788	471	176	46	693	118	—	150	271	1	298	—	496	496	IX
	X	2 068	547	203	67	818	143	—	176	322	1	346	—	549	549	X
	XI	1 953	514	189	64	767	128	—	155	284	1	339	—	530	530	XI
	XII		509	192	70	771					1	349	—	531	531	XII

- 2 -																
1961	17 552	3 945	557	771	—	5 272	7 015	—	1 681	8 696	—	1 601	—	1 928	1 928	1961
1962	17 112	3 857	435	666	—	4 958	6 989	—	1 659	8 648	—	1 573	—	1 874	1 874	1962
1963		3 908	150	556	—	4 615						1 827	—	1 781	1 781	1963
1962	I	1 609	358	55	84	497	631	—	140	771	—	152	—	183	183	I 1962
	II	1 391	313	48	68	430	558	—	127	686	—	127	—	145	145	II
	III	1 501	343	49	55	446	617	—	143	759	—	128	—	166	166	III
	IV	1 363	315	49	45	409	531	—	142	673	—	118	—	162	162	IV
	V	1 476	335	52	53	439	564	—	157	721	—	148	—	163	163	V
	VI	1 356	318	44	50	411	521	—	145	666	—	117	—	157	157	VI
	VII	1 329	323	44	47	414	560	—	132	692	—	130	—	90	90	VII
	VIII	1 396	318	46	56	421	560	—	118	678	—	131	—	164	164	VIII
	IX	1 343	288	33	47	368	552	—	131	683	—	126	—	157	157	IX
	X	1 524	332	5	57	394	664	—	144	807	—	144	—	175	175	X
	XI	1 494	327	5	59	390	639	—	149	788	—	148	—	164	164	XI
	XII	1 329	289	5	44	338	591	—	132	723	—	117	—	147	147	XII
1963	I	1 498	337	7	46	391	641	—	157	798	—	134	—	172	172	I 1963
	II	1 368	288	6	53	347	579	—	127	706	—	167	—	142	142	II
	III	732	315	8	50	373	—	—	5	5	—	193	—	156	156	III
	IV	1 317	306	8	47	361	495	—	129	624	—	166	—	162	162	IV
	V	1 515	334	11	47	392	618	—	163	780	—	177	—	161	161	V
	VI	1 280	282	10	38	330	531	—	139	671	—	135	—	139	139	VI
	VII	1 333	324	19	50	393	565	—	126	691	—	153	—	90	90	VII
	VIII	1 296	307	19	50	376	523	—	112	635	—	140	—	138	138	VIII
	IX	1 319	310	21	45	376	522	—	135	657	—	141	—	140	140	IX
	X	1 531	359	19	53	431	636	—	153	788	—	143	—	163	163	X
	XI	1 493	382	12	41	434	609	—	152	761	—	134	—	159	159	XI
	XII		363	11	37	412						142	—	159	159	XII

PRODUKTIE VAN STEENKOLEN
Produktie naar groepen

1 Groep I (Antraciet)
2 Groep II (Magerkolen)

PRODUZIONE DI CARBON FOSSILE
Produzione per gruppi di categorie

1 Gruppo I (Antracite)
2 Gruppo II (Magri)

Siehe „Anmerkungen“ — Voir „Observations“ — Zie „Opmerkingen“ — Vedi „Osservazioni“

STEINKOHLNFÖRDERUNG

Förderung nach Kohlengruppen

PRODUCTION DE HOUILLE

Production par catégories

1 Gruppe III (Esskohlen)

1 Groupe III (1/4 à 1/2 Gras)

2 Gruppe IV (1/2-3/4 Fettkohlen)

2 Groupe IV (1/2 à 3/4 Gras)

1000 t

(A) t = t; (B) t SKE

(A) t = t; (B) tec

	Gemeinschaft Communaute	Deutschland (B.R.)					France				Italia	Nederland	Belgique/België				
		Ruhr	Aachen	Nieder-sachsen	Saar	Total	Nord-P.d.C.	Lor-raine	Centre-Midi	Total			Cam-pine Kempen	Sud Zuiden	Total		
		A	B	B	B	B	A	A	A	A			A	A	A		
- 1 -																	
1961	13 977	2 856	2 304	1 196	—	6 357	4 873	—	—	74	4 955	—	725	—	1 667	1 667	1961
1962	13 308	2 547	2 281	1 147	—	5 976	4 898	—	—	—	4 906	—	609	—	1 576	1 576	1962
1963		2 347	2 181	909	—	5 436	—	—	—	—	—	—	676	—	1 403	1 403	1963
1962	I	1 236	245	213	104	562	435	—	—	—	436	—	64	—	150	150	1962
	II	1 106	203	198	87	488	406	—	—	—	407	—	57	—	133	133	II
	III	1 181	221	184	104	510	453	—	—	—	454	—	49	—	142	142	III
	IV	1 087	206	187	89	482	391	—	—	—	392	—	51	—	140	140	IV
	V	1 191	230	195	100	524	439	—	—	—	440	—	55	—	152	152	V
	VI	1 129	209	182	93	483	404	—	—	—	405	—	67	—	149	149	VI
	VII	1 065	212	178	108	499	413	—	—	—	413	—	48	—	88	88	VII
	VIII	1 050	210	182	91	483	376	—	—	—	377	—	43	—	130	130	VIII
	IX	994	181	170	98	449	385	—	—	—	386	—	43	—	116	116	IX
	X	1 139	203	210	99	512	430	—	—	—	431	—	42	—	135	135	X
	XI	1 128	221	203	86	511	418	—	—	—	418	—	51	—	125	125	XI
	XII	993	205	179	88	472	348	—	—	—	348	—	38	—	115	115	XII
1963	I	1 155	252	221	95	567	369	—	—	—	370	—	58	—	134	134	1963
	II	991	196	176	76	448	366	—	—	—	367	—	36	—	113	113	II
	III	648	193	186	74	453	—	—	—	—	1	—	39	—	129	129	III
	IV	917	188	178	55	421	311	—	—	—	311	—	38	—	123	123	IV
	V	1 109	191	187	69	447	461	—	—	—	462	—	48	—	125	125	V
	VI	994	193	156	60	409	400	—	—	—	401	—	47	—	115	115	VI
	VII	1 071	218	180	64	462	448	—	—	—	448	—	61	—	74	74	VII
	VIII	1 071	207	162	75	444	412	—	—	—	413	—	77	—	114	114	VIII
	IX	1 074	193	164	81	438	432	—	—	—	433	—	69	—	108	108	IX
	X	1 241	217	200	99	517	482	—	—	—	483	—	77	—	128	128	X
	XI	1 030	152	181	82	415	389	—	—	—	389	—	72	—	126	126	XI
	XII		146	189	78	413	—	—	—	—	—	—	54	—	113	113	XII

- 2 -																	
1961	4 587	1 091	1 268	—	—	2 359	—	—	—	609	614	—	570	0	909	910	1961
1962	4 547	1 363	1 016	—	—	2 379	—	—	—	764	764	—	418	5	878	882	1962
1963		1 412	868	—	—	2 280	—	—	—	—	—	—	248	26	1 168	1 194	1963
1962	I	409	114	103	—	217	—	—	—	55	55	—	44	—	82	82	1962
	II	342	87	96	—	183	—	—	—	50	50	—	35	—	66	66	II
	III	392	101	102	—	203	—	—	—	68	68	—	35	—	77	77	III
	IV	374	101	93	—	194	—	—	—	66	66	—	30	—	76	76	IV
	V	405	122	86	—	208	—	—	—	71	71	—	40	—	75	75	V
	VI	412	134	88	—	223	—	—	—	67	67	—	37	0	75	76	VI
	VII	373	118	91	—	209	—	—	—	64	64	—	38	1	52	58	VII
	VIII	378	112	87	—	199	—	—	—	56	56	—	40	0	72	72	VIII
	IX	330	91	69	—	159	—	—	—	64	64	—	28	1	72	72	IX
	X	365	113	65	—	179	—	—	—	69	69	—	37	1	80	81	X
	XI	369	118	68	—	186	—	—	—	71	71	—	27	1	78	79	XI
	XII	389	153	67	—	221	—	—	—	63	63	—	28	1	71	72	XII
1963	I	436	186	71	—	257	—	—	—	56	56	—	30	2	84	86	1963
	II	370	124	68	—	192	—	—	—	51	51	—	22	2	96	97	II
	III	358	143	74	—	217	—	—	—	6	6	—	23	2	102	104	III
	IV	382	118	76	—	195	—	—	—	56	56	—	24	2	100	103	IV
	V	423	136	78	—	213	—	—	—	75	75	—	21	2	107	109	V
	VI	348	100	64	—	163	—	—	—	69	69	—	14	2	95	97	VI
	VII	341	110	71	—	180	—	—	—	72	72	—	21	2	61	63	VII
	VIII	377	103	70	—	173	—	—	—	75	75	—	20	2	102	104	VIII
	IX	375	90	73	—	163	—	—	—	83	83	—	19	2	103	105	IX
	X	417	102	79	—	180	—	—	—	94	94	—	21	2	113	116	X
	XI	370	97	71	—	169	—	—	—	73	73	—	16	2	105	107	XI
	XII		104	73	—	177	—	—	—	—	—	—	16	3	100	103	XII

PRODUKTIE VAN STEENKOLEN

Produktie naar groepen

1 Groep III (1/4 - 1/2 Vetkool)

2 Groep IV (1/2 - 3/4 Vetkool)

PRODUZIONE DI CARBON FOSSILE

Produzione per gruppi di categorie

1 Gruppo III (1/4 a 1/2 Grassi)

2 Gruppo IV (1/2 a 3/4 Grassi)

Siehe „Anmerkungen“ — Voir „Observations“ — Zie „Opmerkingen“ — Vedi „Osservazioni“

STEINKOHLNFÖRDERUNG

Förderung nach Kohlengruppen

- 1 Gruppe V (Fettkohlen)
- 2 Gruppe VI (Gasflammkohlen)

PRODUCTION DE HOUILLE

Production par catégories

- 1 Groupe V (Gras)
- 2 Groupe VI (Flambants gras)

(A) t = t; (B) t SKE

1 000 t

(A) t = t; (B) tec

	Gemeinschaft Communaute	Deutschland (B.R.)					France				Italia	Neder-land	Belgique/België			
		Ruhr	Aachen	Nieder-sachsen	Saar	Total	Nord-P.d.C.	Lor-raine	Centre-Midi	Total			Cam-pine Kempen	Sud Zuiden	Total	
		A	B	B	B	A	A	A	A	A			B	A	A	
- 1 -																
1961	110 673	79 837	2 002	—	—	81 839	10 441	—	3 748	14 212	—	6 213	4 181	1 394	5 575	1961
1962	110 075	79 896	2 131	—	—	82 027	10 708	—	3 317	14 041	—	5 477	4 158	1 201	5 360	1962
1963		81 530	2 357	—	—	83 887		—			—	5 011	4 368	871	5 239	1963
1962	I	9 667	7 203	180	—	7 383	992	—	311	1 305	—	528	364	122	486	I 1962
	II	8 841	6 316	165	—	6 481	921	—	292	1 214	—	483	320	91	411	II
	III	9 501	6 845	169	—	7 014	968	—	322	1 292	—	462	349	112	461	III
	IV	8 735	6 321	175	—	6 496	841	—	294	1 136	—	418	333	106	438	IV
	V	9 322	6 711	173	—	6 884	905	—	314	1 221	—	484	361	107	467	V
	VI	8 862	6 462	172	—	6 634	801	—	282	1 085	—	454	344	99	443	VI
	VII	8 865	6 548	171	—	6 719	845	—	214	1 061	—	434	323	74	397	VII
	VIII	9 061	6 714	163	—	6 877	820	—	216	1 037	—	440	344	93	438	VIII
	IX	8 387	6 101	158	—	6 259	800	—	257	1 058	—	410	310	95	405	IX
	X	9 939	7 211	205	—	7 416	989	—	284	1 274	—	477	372	108	480	X
	XI	9 865	7 163	218	—	7 382	950	—	281	1 232	—	489	376	104	481	XI
	XII	8 731	6 302	181	—	6 483	875	—	250	1 126	—	397	361	89	451	XII
1963	I	10 187	7 410	214	—	7 624	957	—	277	1 236	—	505	415	108	523	I 1963
	II	8 994	6 498	183	—	6 681	917	—	277	1 194	—	438	356	70	426	II
	III	8 523	7 116	189	—	7 305	—	—	25	26	—	457	391	70	461	III
	IV	9 137	6 755	213	—	6 968	757	—	264	1 022	—	423	369	74	443	IV
	V	9 826	7 145	214	—	7 360	930	—	319	1 251	—	479	375	76	451	V
	VI	8 233	5 946	184	—	6 130	791	—	278	1 070	—	381	320	66	386	VI
	VII	9 039	6 786	207	—	6 993	820	—	172	993	—	407	311	53	365	VII
	VIII	8 584	6 390	186	—	6 576	786	—	220	1 007	—	357	309	62	371	VIII
	IX	8 679	6 383	181	—	6 564	780	—	252	1 034	—	418	334	66	400	IX
	X	10 023	7 334	211	—	7 545	957	—	287	1 245	—	449	411	77	487	X
	XI	9 459	7 006	201	—	7 207	889	—	263	1 153	—	360	379	75	454	XI
	XII		6 767	174	—	6 936		—			—	335	398	72	470	XII
- 2 -																
1961	61 676	23 573	—	—	12 625	36 198	3 408	12 015	2 801	18 225	—	—	—	—	—	1961
1962	59 657	22 795	—	—	11 443	34 238	3 260	12 165	2 647	18 072	—	—	—	—	—	1962
1963		22 018	—	—	11 255	33 273					—	—	—	—	—	1963
1962	I	5 416	2 068	—	—	1 109	3 177	294	1 119	1 609	—	—	—	—	—	I 1962
	II	4 792	1 842	—	—	909	2 751	272	1 029	1 479	—	—	—	—	—	II
	III	5 276	1 994	—	—	1 045	3 039	279	1 087	1 622	—	—	—	—	—	III
	IV	4 719	1 826	—	—	886	2 712	256	957	1 425	—	—	—	—	—	IV
	V	4 858	1 920	—	—	702	2 622	287	1 112	1 632	—	—	—	—	—	V
	VI	4 883	1 896	—	—	943	2 840	245	967	1 442	—	—	—	—	—	VI
	VII	4 833	1 846	—	—	1 050	2 896	274	843	1 354	—	—	—	—	—	VII
	VIII	4 909	1 900	—	—	1 000	2 900	259	954	1 384	—	—	—	—	—	VIII
	IX	4 601	1 705	—	—	983	2 687	247	877	1 343	—	—	—	—	—	IX
	X	5 412	1 994	—	—	1 076	3 070	292	1 132	1 673	—	—	—	—	—	X
	XI	5 276	1 968	—	—	931	2 899	288	1 164	1 697	—	—	—	—	—	XI
	XII	4 681	1 836	—	—	809	2 645	266	924	1 411	—	—	—	—	—	XII
1963	I	5 535	2 089	—	—	1 033	3 123	316	1 155	1 711	—	—	—	—	—	I 1963
	II	4 875	1 786	—	—	906	2 692	294	1 069	1 586	—	—	—	—	—	II
	III	3 528	1 866	—	—	1 007	2 873	—	—	40	—	—	—	—	—	III
	IV	4 659	1 838	—	—	938	2 777	233	817	1 255	—	—	—	—	—	IV
	V	5 204	1 953	—	—	963	2 916	295	1 100	1 640	—	—	—	—	—	V
	VI	4 522	1 659	—	—	852	2 511	268	1 019	1 502	—	—	—	—	—	VI
	VII	4 995	1 850	—	—	1 004	2 853	265	1 095	1 581	—	—	—	—	—	VII
	VIII	4 408	1 726	—	—	956	2 682	270	777	1 156	—	—	—	—	—	VIII
	IX	4 607	1 703	—	—	922	2 625	267	924	1 395	—	—	—	—	—	IX
	X	5 359	1 979	—	—	1 003	2 982	328	1 149	1 710	—	—	—	—	—	X
	XI	4 990	1 814	—	—	906	2 720	292	1 142	1 651	—	—	—	—	—	XI
	XII		1 754	—	—	765	2 519				—	—	—	—	—	XII

PRODUKTIE VAN STEENKOLEN

Produktie naar groepen

- 1 Groep V (Vetkolen)
- 2 Groep VI (Gaskolen)

PRODUZIONE DI CARBON FOSSILE

Produzione per gruppi di categorie

- 1 Gruppo V (Grassi)
- 2 Gruppo VI (Grassi a lunga fiamma)

Siehe „Anmerkungen“ — Voir „Observations“ — Zie „Opmerkingen“ — Vedi „Osservazioni“

STEINKOHLENFÖRDERUNG

Förderung nach Kohlengruppen

1 Gruppen V und VI (Verkoksbare Kohle)

2 Gruppe VII (Oberste Flammkohle)

PRODUCTION DE HOUILLE

Production par catégories

1 Groupes V et VI (Houille cokéifiable)

2 Groupe VII (Flambants secs)

1 000 t

(A) t = t; (B) t SKE

(A) t = t; (B) tec

	Gemeinschaft Communauté	Deutschland (B.R.)					France				Italia	Neder- land	Belgique/België			
		Ruhr	Aachen	Nieder- sachsen	Saar	Total	Nord- P.d.C.	Lor- raine	Centre- Midi	Total			Camp- pene Kempen	Sud Zuiden	Total	
		A	B	B	B	A	A	A	A	A			A	A	A	
- 1 -																
1961	172 350	103 410	2 002	—	12 625	118 037	13 849	12 015	6 549	32 437	—	6 213	9 611	1 903	11 514	1961
1962	169 732	102 692	2 131	—	11 443	116 266	13 969	12 165	5 965	32 113	—	5 477	9 802	1 340	11 142	1962
1963	103 549	103 549	2 357	—	11 255	117 161	—	—	—	—	—	5 011	10 042	1 012	11 054	1963
1962	I 15 083	9 271	180	—	1 109	10 560	1 286	1 119	507	2 914	—	528	854	134	989	I 1962
	II 13 633	8 158	165	—	909	9 232	1 193	1 029	469	2 693	—	483	754	99	853	II
	III 14 777	8 839	169	—	1 045	10 053	1 247	1 087	579	2 914	—	462	824	121	944	III
	IV 13 454	8 147	175	—	886	9 208	1 097	957	506	2 561	—	418	787	115	902	IV
	V 14 180	8 631	173	—	702	9 506	1 192	1 112	547	2 853	—	484	829	119	947	V
	VI 13 745	8 358	172	—	943	9 474	1 046	967	512	2 527	—	454	808	112	919	VI
	VII 13 698	8 394	171	—	1 050	9 615	1 119	843	451	2 415	—	434	781	83	864	VII
	VIII 13 970	8 614	163	—	1 000	9 777	1 079	954	387	2 421	—	440	825	106	932	VIII
	IX 12 988	7 806	158	—	983	8 946	1 048	877	476	2 402	—	410	740	107	847	IX
	X 15 351	9 205	205	—	1 076	10 486	1 281	1 132	533	2 948	—	477	873	124	997	X
	XI 15 141	9 131	218	—	931	10 281	1 238	1 164	525	2 929	—	489	888	120	1 009	XI
	XII 13 412	8 138	181	—	804	9 129	1 141	924	472	2 537	—	397	839	100	932	XII
1963	I 15 722	9 500	214	—	1 033	10 746	1 273	1 155	518	2 947	—	505	949	121	1 069	I 1963
	II 13 869	8 284	183	—	906	9 373	1 211	1 069	500	2 781	—	438	815	82	897	II
	III 12 051	8 983	189	—	1 007	10 178	—	—	65	66	—	457	862	83	945	III
	IV 13 796	8 593	213	—	938	9 744	990	817	468	2 277	—	423	854	87	941	IV
	V 15 030	9 099	214	—	963	10 276	1 225	1 100	565	2 891	—	479	890	86	976	V
	VI 12 756	7 604	184	—	852	8 641	1 059	1 019	492	2 572	—	381	715	76	791	VI
	VII 14 035	8 635	207	—	1 004	9 846	1 085	1 095	393	2 575	—	407	752	63	814	VII
	VIII 12 992	8 116	186	—	956	9 258	1 056	777	329	2 163	—	357	753	72	825	VIII
	IX 13 286	8 086	181	—	922	9 189	1 048	924	455	2 428	—	418	785	77	862	IX
	X 15 382	9 312	211	—	1 003	10 527	1 285	1 149	519	2 955	—	449	917	90	1 007	X
	XI 14 449	8 820	201	—	906	9 928	1 181	1 142	481	2 805	—	360	843	89	932	XI
	XII —	8 516	174	—	765	9 455	—	—	—	—	—	335	907	87	995	XII
- 2 -																
1961	6 819	—	—	—	3 465	3 465	—	1 995	629	2 660	694	—	—	—	—	1961
1962	6 907	—	—	—	3 476	3 476	—	2 122	614	2 765	667	—	—	—	—	1962
1963	—	—	—	—	—	—	—	—	—	—	—	—	—	—	—	1963
1962	I 587	—	—	—	301	301	—	177	60	239	48	—	—	—	—	I 1962
	II 539	—	—	—	276	276	—	173	52	227	35	—	—	—	—	II
	III 608	—	—	—	296	296	—	196	56	256	57	—	—	—	—	III
	IV 539	—	—	—	258	258	—	175	48	225	55	—	—	—	—	IV
	V 525	—	—	—	208	208	—	197	52	251	66	—	—	—	—	V
	VI 557	—	—	—	268	268	—	183	50	235	54	—	—	—	—	VI
	VII 567	—	—	—	297	297	—	152	55	209	60	—	—	—	—	VII
	VIII 532	—	—	—	304	304	—	137	40	177	51	—	—	—	—	VIII
	IX 586	—	—	—	317	317	—	165	49	216	53	—	—	—	—	IX
	X 680	—	—	—	349	349	—	204	53	260	71	—	—	—	—	X
	XI 634	—	—	—	312	312	—	200	54	254	68	—	—	—	—	XI
	XII 550	—	—	—	288	288	—	165	45	213	49	—	—	—	—	XII
1963	I 640	—	—	—	330	330	—	192	58	253	57	—	—	—	—	I 1963
	II 551	—	—	—	283	283	—	174	51	227	40	—	—	—	—	II
	III 368	—	—	—	314	314	—	—	7	8	46	—	—	—	—	III
	IV 519	—	—	—	286	286	—	142	45	188	45	—	—	—	—	IV
	V 588	—	—	—	298	298	—	186	51	237	53	—	—	—	—	V
	VI 510	—	—	—	248	248	—	169	47	217	45	—	—	—	—	VI
	VII 544	—	—	—	314	314	—	130	50	180	50	—	—	—	—	VII
	VIII 554	—	—	—	293	293	—	170	45	215	47	—	—	—	—	VIII
	IX 591	—	—	—	311	311	—	188	44	233	47	—	—	—	—	IX
	X 691	—	—	—	373	373	—	212	53	265	53	—	—	—	—	X
	XI 623	—	—	—	323	323	—	206	48	253	46	—	—	—	—	XI
	XII —	—	—	—	286	286	—	—	—	—	42	—	—	—	—	XII

PRODUKTIE VAN STEENKOLEN

Produktie naar groepen

1 Groepen V en VI (Verkoksbare kolen)

2 Groep VII (Gasvlamkolen)

PRODUZIONE DI CARBON FOSSILE

Produzione per gruppi di categorie

1 Gruppi V e VI (Carboni adatti alla cokificazione)

2 Gruppo VII (Secco a lungo flamma)

Siehe „Anmerkungen“ — Voir „Observations“ — Zie „Opmerkingen“ — Vedi Osservazioni!

AUSTAUSCH VON STEINKOEHLE

Bezüge - Einfuhr

- 1 Bezüge aus der Gemeinschaft
- 2 Bezüge aus Deutschland (B.R.)
- 3 Bezüge aus Frankreich
- 4 Bezüge aus den Niederlanden

ECHANGES DE HOUILLE

Réceptions - Importations

- 1 Réceptions en provenance de la Communauté
- 2 Réceptions en provenance d'Allemagne (R.F.)
- 3 Réceptions en provenance de France
- 4 Réceptions en provenance des Pays-Bas

1 000

	Gemeinschaft Communaute	Deutschland (B.R.)	France	Italia	Niederland	Belgique België	Luxemburg	Gemeinschaft Communaute	Deutschland (B.R.)	France	Italia	Niederland	Belgique België	Luxemburg	
	- 1 -							- 2 -							
1961	19 796	1 171	7 973	3 296	3 932	3 213	211	14 438	—	6 314	2 796	3 008	2 176	143	1961
1962	19 803	1 232	7 823	2 528	4 583	3 433	204	14 567	—	6 185	2 027	3 820	2 394	141	1962
1963	18 541	1 425	8 112	1 185	4 089	3 530	200	13 783	—	6 156	1 145	3 784	2 548	150	1963
1962	III	1 794	102	715	262	381	13	1 367	—	573	236	316	232	10	III 1962
	IV	1 507	114	579	224	319	19	1 103	—	470	173	259	188	13	IV
	V	1 613	127	600	225	345	19	1 104	—	436	162	281	211	13	V
	VI	1 578	102	658	165	358	19	1 116	—	498	123	298	183	13	VI
	VII	1 719	88	686	231	409	17	1 275	—	533	178	348	205	12	VII
	VIII	1 703	102	713	189	391	16	1 272	—	576	144	341	199	11	VIII
	IX	1 496	86	619	145	357	15	1 111	—	512	98	303	187	10	IX
	X	1 739	88	697	221	424	16	1 294	—	561	166	352	203	11	X
	XI	1 558	91	671	86	393	18	1 154	—	526	81	330	204	12	XI
	XII	1 566	88	600	175	384	18	1 174	—	472	152	320	218	11	XII
1963	I	1 225	89	584	120	194	18	942	—	471	101	213	144	13	I 1963
	II	1 219	125	564	94	178	17	902	—	445	92	175	178	12	II
	III	1 796	101	877	133	366	17	1 373	—	663	132	347	218	13	III
	IV	1 901	144	864	180	398	20	1 413	—	628	180	372	217	15	IV
	V	1 735	142	721	93	434	18	1 320	—	555	92	414	245	14	V
	VI	1 436	122	583	56	360	15	1 071	—	440	54	341	224	12	VI
	VII	1 638	126	709	76	387	17	1 245	—	561	73	361	237	13	VII
	VIII	1 543	134	638	68	375	15	1 130	—	487	65	343	224	11	VIII
	IX	1 514	112	641	107	338	15	1 118	—	502	105	297	204	10	IX
	X	1 552	115	677	94	350	17	1 142	—	518	92	321	199	13	X
	XI	1 433	110	612	69	319	15	1 034	—	450	67	282	222	13	XI
	XII	1 551	106	643	94	363	17	1 101	—	444	91	319	235	12	XII
1964	I	1 703	68	722	145	438	15	1 245	—	527	135	346	224	13	I 1964
	II			691						495					II
	- 3 -							- 4 -							
1961	977	641	—	32	28	251	26	2 259	352	1 104	12	—	787	4	1961
1962	1 015	663	—	35	19	278	20	2 226	397	1 059	4	—	761	4	1962
1963	744	549	—	19	6	153	17	2 309	404	1 064	5	—	829	7	1963
1962	III	76	45	—	2	4	0	200	34	103	0	—	63	0	III 1962
	IV	88	67	—	3	1	15	152	24	76	0	—	51	1	IV
	V	100	74	—	3	1	20	206	34	107	0	—	65	0	V
	VI	88	57	—	3	1	25	201	31	100	0	—	69	0	VI
	VII	72	40	—	3	2	26	198	31	108	1	—	58	0	VII
	VIII	79	49	—	2	1	26	188	31	90	0	—	67	0	VIII
	IX	71	44	—	4	2	20	163	33	62	1	—	68	0	IX
	X	88	56	—	4	1	25	177	30	82	1	—	65	0	X
	XI	92	59	—	3	1	27	196	32	95	1	—	68	1	XI
	XII	77	53	—	3	0	18	177	35	76	0	—	66	0	XII
1963	I	81	61	—	3	1	14	139	28	74	0	—	37	1	I 1963
	II	105	89	—	2	0	11	152	26	75	0	—	50	0	II
	III	4	3	—	0	—	1	231	46	100	0	—	83	1	III
	IV	43	40	—	—	0	1	220	40	103	0	—	77	0	IV
	V	66	53	—	1	1	10	204	33	97	0	—	72	0	V
	VI	59	44	—	2	1	10	182	34	82	0	—	64	0	VI
	VII	55	38	—	2	0	13	207	37	95	1	—	74	1	VII
	VIII	67	47	—	3	1	15	197	36	86	1	—	74	0	VIII
	IX	55	37	—	2	1	14	203	36	81	0	—	84	1	IX
	X	77	47	—	2	1	26	189	28	87	1	—	73	1	X
	XI	68	48	—	1	1	18	180	27	83	1	—	68	1	XI
	XII	63	40	—	2	0	20	204	32	99	0	—	72	1	XII
1964	I	71	39	—	7	1	24	196	22	104	2	—	68	0	I 1964
	II			—						104					II

UITWISSELINGEN VAN STEENKOLEN

Aanvoer - Invoer

- 1 Aanvoer uit de Gemeenschap
- 2 Aanvoer uit Duitsland (B.R.)
- 3 Aanvoer uit Frankrijk
- 4 Aanvoer uit Nederland

SCAMBI DI CARBON FOSSILE

Arrivi - Importazioni

- 1 Arrivi dalla Comunità
- 2 Arrivi dalla Germania
- 3 Arrivi dalla Francia
- 4 Arrivi dai Paesi Bassi

Siehe „Anmerkungen“ — Voir „Observations“ — Zie „Opmerkingen“ — Vedi „Osservazioni“

AUSTAUSCH VON STEINKOHLE

Bezüge - Einfuhr

- 1 Bezüge aus Belgien
- 2 Einfuhr aus Dritten Ländern
- 3 Einfuhr aus U.S.A.
- 4 Einfuhr aus Grossbritannien

ECHANGES DE HOUILLE

Réceptions - Importations

- 1 Réceptions en provenance de Belgique
- 2 Importations en provenance des Pays tiers
- 3 Importations en provenance des U.S.A.
- 4 Importations en provenance de Grande-Bretagne

1 000 t

		Gemeinschaft Communité	Deutschland (B.R.)	France	Italia	Nederland	Belgique België	Luxembour	Gemeinschaft Communité	Deutschland (B.R.)	France	Italia	Nederland	Belgique België	Luxembour		
- 1 -																	
1961		2 124	178	555	456	896	—	39	18 598	5 449	2 361	6 751	3 207	830	—		1961
1962		1 995	173	579	462	744	—	39	22 550	6 005	2 983	8 090	4 152	1 320	—		1962
1963		1 699	473	885	16	299	—	26	32 966	6 282	7 468	9 860	5 528	3 812	16		1963
1962	III	152	23	40	24	62	—	3	1 695	470	235	611	309	70	—	III	1962
	IV	164	22	32	48	59	—	4	1 729	588	208	647	230	56	—	IV	
	V	203	20	58	59	63	—	3	1 842	474	267	741	294	66	—	V	
	VI	174	14	60	37	59	—	4	1 860	565	277	649	258	111	—	VI	
	VII	173	16	46	49	58	—	3	2 017	613	303	649	360	92	—	VII	
	VIII	165	23	47	43	49	—	3	2 082	627	198	747	421	89	—	VIII	
	IX	151	9	44	42	52	—	3	1 881	464	248	680	318	172	—	IX	
	X	179	2	55	50	71	—	3	2 182	486	266	767	539	124	—	X	
	XI	134	0	49	1	62	—	3	1 961	363	238	730	460	169	—	XI	
	XII	163	1	53	19	63	—	4	2 138	469	270	740	433	225	—	XII	
1963	I	63	0	39	15	6	—	3	1 937	389	198	833	404	113	—	I	1963
	II	60	10	43	—	4	—	3	2 079	441	291	580	562	204	—	II	
	III	188	52	114	0	20	—	3	2 505	527	343	852	431	351	1	III	
	IV	224	64	132	—	26	—	2	2 867	631	788	798	394	250	5	IV	
	V	147	56	68	—	20	—	2	3 108	588	810	928	406	375	2	V	
	VI	125	43	62	—	18	—	2	2 644	505	638	794	348	359	1	VI	
	VII	131	51	53	—	25	—	2	2 930	564	744	844	447	329	2	VII	
	VIII	147	51	65	—	30	—	2	2 909	608	737	857	387	319	1	VIII	
	IX	138	38	58	—	40	—	2	3 127	564	878	855	473	356	1	IX	
	X	143	39	73	0	29	—	2	2 951	435	760	852	559	344	2	X	
	XI	153	35	79	0	37	—	2	2 989	559	665	816	574	373	2	XI	
	XII	181	34	100	0	44	—	3	2 919	471	616	851	541	439	1	XII	
1964	I	192	8	91	0	91	—	2	2 774	575	586	821	456	335	1	I	1964
	II			93							556					II	
- 2 -																	
- 3 -																	
1961		11 734	4 323	649	4 427	1 668	668	—	2 527	542	414	113	1 324	134	—		1961
1962		14 291	4 933	778	5 407	2 250	923	—	3 099	490	791	101	1 445	273	—		1962
1963		20 251	5 066	2 576	7 233	3 267	2 104	5	5 622	600	2 123	136	1 607	1 144	12		1963
1962	III	1 079	402	34	389	195	59	—	231	46	68	14	93	10	—	III	1962
	IV	1 097	499	33	404	115	45	—	184	37	36	8	95	8	—	IV	
	V	1 161	410	44	523	134	51	—	228	25	53	10	129	12	—	V	
	VI	1 255	479	83	505	95	93	—	261	33	74	—	136	18	—	VI	
	VII	1 258	492	107	462	130	66	—	319	53	62	11	175	17	—	VII	
	VIII	1 397	511	43	528	241	74	—	243	37	48	4	142	13	—	VIII	
	IX	1 164	369	62	473	145	114	—	269	35	65	3	129	37	—	IX	
	X	1 388	385	79	521	344	60	—	314	49	77	15	132	41	—	X	
	XI	1 134	277	46	419	284	108	—	315	35	94	5	131	50	—	XI	
	XII	1 320	359	84	485	263	129	—	338	57	97	17	118	50	—	XII	
1963	I	1 381	345	71	615	285	65	—	204	18	47	12	86	40	—	I	1963
	II	1 387	364	103	360	451	109	—	272	50	79	10	76	57	—	II	
	III	1 642	417	144	655	245	182	—	435	61	120	11	136	107	1	III	
	IV	1 855	527	394	608	217	104	4	483	50	218	—	125	89	1	IV	
	V	1 841	474	292	714	194	167	—	576	64	201	9	162	137	2	V	
	VI	1 605	412	207	622	160	204	—	472	51	165	3	136	117	1	VI	
	VII	1 622	433	184	593	220	192	0	535	50	228	—	157	98	2	VII	
	VIII	1 707	478	160	646	218	205	0	526	49	256	18	119	84	1	VIII	
	IX	1 953	474	313	680	275	210	0	505	40	229	—	146	90	1	IX	
	X	1 701	322	261	605	317	195	0	612	57	215	44	177	117	1	X	
	XI	1 819	473	222	557	346	221	—	525	48	211	13	143	108	2	XI	
	XII	1 736	346	224	578	339	249	—	478	63	155	16	143	100	1	XII	
1964	I	1 652	500	243	528	209	172	0	474	41	105	45	154	128	1	I	1964
	II			174							132					II	
- 4 -																	

UITWISSELINGEN VAN STEENKOLEN

Aanvoer - Invoer

- 1 Aanvoer uit België
- 2 Invoer uit Derde landen
- 3 Invoer uit de U.S.A.
- 4 Invoer uit Groot-Brittannië

SCAMBI DI CARBON FOSSILE

Arrivi - Importazioni

- 1 Arrivi dal Belgio
- 2 Importazioni dai Paesi terzi
- 3 Importazioni dagli Stati Uniti
- 4 Importazioni dalla Gran Bretagna

Siehe „Anmerkungen“ — Voir „Observations“ — Zie „Opmerkingen“ — Vedi „Osservazioni“

AUSTAUSCH VON STEINKOHL E

Einfuhr-Bestände bei den Importeuren

- 1 Einfuhr aus Polen
- 2 Einfuhr aus der U.d.S.S.R.
- 3 Einfuhr aus anderen Ländern
- 4 Bestände bei den Importeuren (JE bzw. ME)

ECHANGES DE HOUILLE

Importations-Stocks chez les importateurs

- 1 Importations en provenance de Pologne
- 2 Importations en provenance d'U.R.S.S.
- 3 Importations en provenance d'autres pays
- 4 Stocks chez les importateurs (en fin de période)

1 000 t

	Gemeinschaft Communität	Deutschland (B.R.)	France	Italia	Nederland	Belgique België	Luxembourg	Gemeinschaft Communität	Deutschland (B.R.)	France	Italia	Nederland	Belgique België	Luxembourg	
	- 1 -							- 2 -							
1961	1 778	390	225	1 014	151	—	—	1 884	45	932	854	32	20	—	1961
1962	1 840	408	226	991	215	—	—	2 360	16	947	1 200	131	66	—	1962
1963	1 761	397	363	784	213	4	—	3 934	40	1 839	1 315	318	422	—	1963
1962	III	156	21	22	98	15	—	194	—	111	77	5	0	—	II
	IV	167	48	22	80	18	—	218	3	89	121	2	3	—	IV
	V	160	38	27	69	26	—	227	—	112	107	5	3	—	V
	VI	108	29	15	49	15	—	177	3	80	85	7	0	—	VI
	VII	120	34	14	41	32	—	214	—	99	98	15	2	—	VII
	VIII	129	46	14	54	15	—	216	—	78	127	9	2	—	VIII
	IX	121	32	10	62	18	—	220	—	87	100	22	12	—	IX
	X	177	32	24	104	16	—	177	—	57	88	22	11	—	X
	XI	179	37	10	119	12	—	215	—	65	133	9	8	—	XI
	XII	179	44	32	92	11	—	190	6	38	109	16	22	—	XI
1963	I	147	24	10	105	7	—	132	—	54	60	11	7	—	I
	II	108	24	4	75	4	—	186	2	46	94	18	27	—	II
	III	92	48	—	39	5	—	255	—	42	137	32	44	—	III
	IV	93	47	4	30	13	—	318	5	98	136	38	40	—	IV
	V	167	41	25	82	19	—	384	7	214	105	18	40	—	V
	VI	108	31	35	17	25	—	361	10	180	116	27	28	—	VI
	VII	144	33	26	73	13	—	439	3	230	142	28	35	—	VII
	VIII	185	36	49	78	22	—	395	3	228	108	25	30	—	VIII
	IX	187	26	95	49	17	—	359	—	218	77	28	36	—	IX
	X	186	28	59	71	28	—	369	—	196	111	33	29	—	X
	XI	165	31	37	63	34	—	372	7	163	134	29	39	—	XI
	XII	176	29	17	102	24	4	365	3	171	93	31	67	—	XII
1964	I	129	28	28	52	21	—	316	4	138	93	49	32	—	I
	II			21						164					II
															1964
	- 3 -							- 4 -							
1961	674	149	141	343	33	8	—	4 784	194	4 188	.	.	17	.	1961
1962	960	157	242	392	112	57	—	5 047	156	4 594	.	.	23	.	1962
1963	1 397	179	567	393	122	136	—	.	87	1963
1962	III	36	1	0	33	1	—	4 980	206	4 447	.	.	13	.	III
	IV	62	1	28	34	—	—	5 122	267	4 526	.	.	9	.	IV
	V	65	2	31	32	1	0	5 123	255	4 540	.	.	12	.	V
	VI	60	20	25	10	4	0	5 028	192	4 565	.	.	7	.	VI
	VII	106	34	22	36	8	—	5 198	207	4 661	.	.	16	.	VII
	VIII	97	33	16	34	14	—	5 318	212	4 780	.	.	12	.	VIII
	IX	107	28	24	42	4	—	5 283	185	4 741	.	.	13	.	IX
	X	126	20	29	39	26	—	5 202	176	4 733	.	.	13	.	X
	XI	118	14	23	55	23	—	5 191	166	4 722	.	.	18	.	XI
	XII	111	3	20	38	26	—	5 047	156	4 594	.	.	23	.	XII
1963	I	72	2	16	41	14	—	4 581	97	4 281	.	.	4	.	I
	II	126	1	59	41	14	—	4 092	45	3 887	.	.	11	.	II
	III	80	2	38	9	13	—	3 479	17	3 285	.	.	27	.	III
	IV	118	2	74	24	1	—	3 082	37	2 845	.	.	34	.	IV
	V	141	2	77	18	13	—	2 880	42	2 632	.	.	29	.	V
	VI	99	2	51	35	1	—	2 733	37	2 449	.	.	42	.	VI
	VII	190	45	76	37	29	—	2 639	44	2 312	.	.	46	.	VII
	VIII	97	42	44	8	3	—	2 625	45	2 285	.	.	30	.	VIII
	IX	122	23	24	49	7	—	2 523	50	2 162	.	.	36	.	IX
	X	83	28	29	20	3	—	2 308	44	1 960	.	.	28	.	X
	XI	106	1	31	48	21	—		49		.	.		.	XI
	XII	163	29	49	63	3	—		87		.	.		.	XII
1964	I	204	4	71	103	23	—								I
	II			66											II

UITWISSELINGEN VAN STEENKOLEN

Invoer-Voorraden bij de importeurs

- 1 Invoer uit Polen
- 2 Invoer uit de U.S.S.R.
- 3 Invoer uit andere landen
- 4 Voorraden bij de importeurs (einde tijdvak)

SCAMBI DI CARBON FOSSILE

Importazioni-Stocks presso gli importatori

- 1 Importazioni dalla Polonia
- 2 Importazioni dall'U.R.S.S.
- 3 Importazioni dagli altri paesi
- 4 Stocks presso gli importatori (fine periodo)

Siehe „Anmerkungen“ — Voir „Observations“ — Zie „Opmerkingen“ — Vedi „Osservazioni“

AUSTAUSCH VON STEINKOEHLE

ECHANGES DE HOUILLE

Lieferungen

Livraisons

- 1 Lieferungen an die Gemeinschaft
- 2 Lieferungen nach Deutschland (B.R.)
- 3 Lieferungen nach Frankreich
- 4 Lieferungen nach Italien
- 5 Lieferungen in die Niederlande
- 6 Lieferungen nach Belgien

- 1 Livraisons à la Communauté
- 2 Livraisons à l'Allemagne (R.F.)
- 3 Livraisons à la France
- 4 Livraisons à l'Italie
- 5 Livraisons aux Pays-Bas
- 6 Livraisons à la Belgique

1 000 t

	Gemeinschaft Communauté	Deutschland (B.R.)	France	Niederland	Belgique België	Gemeinschaft Communauté	Deutschland (B.R.)	France	Niederland	Belgique België	Gemeinschaft Communauté	Deutschland (B.R.)	France	Niederland	Belgique België	
	- 1 -					- 2 -					- 3 -					
1961	19 635	14 213	973	2 278	2 171	1 150	—	645	328	177	7 948	6 286	—	1 095	567	1961
1962	19 254	14 144	1 003	2 245	1 863	1 201	—	674	363	164	7 755	6 130	—	1 057	567	1962
1963	17 913	13 299	718	2 276	1 620	1 401	—	544	375	482	8 232	6 270	—	1 066	896	1963
1962 III	1 684	1 259	75	184	167	100	—	48	27	25	691	562	—	92	38	III 1962
IV	1 463	1 062	87	162	152	114	—	67	26	21	597	478	—	80	39	IV
V	1 640	1 144	105	204	186	129	—	77	30	21	593	434	—	101	57	V
VI	1 629	1 144	89	205	191	100	—	60	30	11	647	487	—	102	58	VI
VII	1 649	1 233	72	199	145	91	—	42	30	19	680	537	—	103	39	VII
VIII	1 673	1 248	76	193	157	96	—	45	30	21	715	570	—	92	53	VIII
IX	1 497	1 134	70	151	141	79	—	45	26	8	625	531	—	51	43	IX
X	1 606	1 186	87	192	141	88	—	59	28	1	684	537	—	93	53	X
XI	1 598	1 173	88	207	130	95	—	63	32	—	652	506	—	96	50	XI
XII	1 415	1 051	67	165	132	82	—	49	31	2	599	479	—	68	53	XII
1963 I	1 187	921	69	151	46	87	—	57	29	1	581	472	—	69	39	I 1963
II	1 178	857	101	157	63	133	—	89	26	17	563	444	—	78	41	II
III	1 810	1 388	3	223	196	99	—	3	41	55	902	679	—	105	118	III
IV	1 797	1 331	39	206	222	133	—	35	31	67	875	645	—	98	132	IV
V	1 672	1 248	65	213	146	140	—	53	37	50	743	565	—	101	76	V
VI	1 439	1 080	58	179	122	122	—	45	29	47	588	453	—	81	54	VI
VII	1 574	1 186	54	200	134	135	—	39	39	57	705	565	—	88	51	VII
VIII	1 491	1 104	61	189	136	123	—	44	37	42	670	513	—	89	68	VIII
IX	1 411	1 051	58	183	118	107	—	40	28	40	637	504	—	79	54	IX
X	1 523	1 118	75	191	139	115	—	49	23	42	691	523	—	93	75	X
XI	1 445	1 045	72	179	149	117	—	51	27	39	648	475	—	85	88	XI
XII	1 386	970	63	204	149	94	—	40	28	26	632	433	—	100	99	XII
1964 I	1 513	1 088	70	222	133	73	—	44	27	2	746	544	—	106	96	I 1964
II			39				—	31					—			II
	- 4 -					- 5 -					- 6 -					
1961	2 772	2 271	23	4	474	3 801	2 848	29	—	924	3 263	2 165	250	840	—	1961
1962	2 414	2 003	25	5	377	4 256	3 510	20	—	727	3 440	2 360	264	816	—	1962
1963	1 148	1 125	16	6	1	3 586	3 362	7	—	218	3 346	2 391	132	823	—	1963
1962 III	226	189	1	0	35	356	286	3	—	67	298	211	23	64	—	III 1962
IV	161	129	1	0	30	306	245	1	—	60	268	197	15	56	—	IV
V	267	215	3	0	48	328	269	2	—	57	305	213	21	72	—	V
VI	243	181	3	0	58	347	285	1	—	61	276	177	24	74	—	VI
VII	178	143	2	1	32	387	332	2	—	53	298	208	25	65	—	VII
VIII	170	142	1	1	26	381	326	2	—	54	296	199	27	71	—	VIII
IX	188	151	3	0	33	323	267	1	—	55	268	175	20	73	—	IX
X	135	115	2	1	17	388	320	1	—	67	295	201	24	70	—	X
XI	177	157	2	1	17	352	290	1	—	61	304	207	21	77	—	XI
XII	98	79	2	0	17	341	282	1	—	58	278	200	13	65	—	XII
1963 I	110	108	2	1	—	175	171	0	—	3	216	158	8	51	—	I 1963
II	102	100	2	0	0	147	144	0	—	3	217	157	7	53	—	II
III	195	195	—	0	0	327	306	—	—	20	271	195	—	76	—	III
IV	119	119	—	0	—	350	329	0	—	21	301	223	1	76	—	IV
V	69	67	1	0	—	393	375	1	—	18	310	227	9	74	—	V
VI	91	89	1	1	—	354	335	1	—	18	268	191	9	68	—	VI
VII	51	49	1	1	—	360	335	1	—	24	307	224	12	72	—	VII
VIII	77	75	1	1	—	322	297	1	—	24	286	209	14	63	—	VIII
IX	92	89	2	0	—	288	264	1	—	23	273	184	14	74	—	IX
X	95	93	2	0	0	311	291	1	—	19	295	198	22	74	—	X
XI	87	84	2	1	0	274	249	1	—	24	308	224	17	67	—	XI
XII	61	58	2	0	1	285	265	0	—	20	296	202	19	75	—	XII
1964 I	79	77	2	—	—	264	232	1	—	32	333	222	22	89	—	I 1964
II			1					1					7			II

UITWISSELINGEN VAN STEENKOLEN

SCAMBI DI CARBON FOSSILE

Leveringen

Forniture

- 1 Leveringen aan de Gemeenschap
- 2 Leveringen naar Duitsland (B.R.)
- 3 Leveringen naar Frankrijk
- 4 Leveringen naar Italië
- 5 Leveringen naar Nederland
- 6 Leveringen naar België

- 1 Forniture alla Comunità
- 2 Forniture alla Germania (R.F.)
- 3 Forniture alla Francia
- 4 Forniture all'Italia
- 5 Forniture ai Paesi Bassi
- 6 Forniture al Belgio

Siehe „Anmerkungen“ — Voir „Observations“ — Zie „Opmerkingen“ — Vedi „Osservazioni“

AUSTAUSCH VON STEINKOHLE

Lieferungen-Ausfuhr

- 1 Lieferungen nach Luxemburg
- 2 Ausfuhr in Dritte Lander
- 3 Ausfuhr in die Schweiz
- 4 Ausfuhr nach : Danemark, Finnland, Norwegen, Schweden
- 5 Ausfuhr nach osterreich
- 6 Ausfuhr in andere Lander

ECHANGES DE HOUILLE

Livraisons-exports

- 1 Livraisons au Luxembourg
- 2 Exportations vers les Pays tiers
- 3 Exportations vers la Suisse
- 4 Exportations vers : Danemark, Finlande, Norvege, Suede
- 5 Exportations vers l'Autriche
- 6 Exportations vers les autres pays

1 000 t

	Gemeinschaft Communite	Deutschland (B.R.)	France	Niederland	Belgique Belgie	Gemeinschaft Communite	Deutschland (B.R.)	France	Niederland	Belgique Belgie	Gemeinschaft Communite	Deutschland (B.R.)	France	Niederland	Belgique Belgie	
	- 1 -					- 2 -					- 3 -					
1961	202	143	26	3	30	3 580	2 438	389	71	682	1 286	696	262	48	280	1961
1962	193	141	20	4	28	4 705	3 485	335	62	823	1 324	681	275	50	318	1962
1963	198	151	15	7	25	3 361	2 801	226	87	247	1 177	694	204	69	210	1963
1962 III	13	10	0	0	3	348	201	40	4	103	158	72	29	2	55	III 1962
IV	18	13	3	1	2	343	236	18	2	87	132	64	17	2	49	IV
V	18	13	2	0	3	480	380	23	6	71	116	60	20	4	32	V
VI	17	13	1	0	3	501	403	19	7	73	99	52	14	6	28	VI
VII	16	12	1	0	2	434	327	22	6	79	136	67	20	6	43	VII
VIII	15	11	1	0	2	439	331	22	7	78	137	72	20	5	40	VIII
IX	14	10	1	0	2	324	248	28	5	43	89	56	21	4	8	IX
X	16	13	1	0	2	402	337	28	3	34	59	31	26	2	0	X
XI	18	13	1	1	2	444	349	41	5	49	69	31	33	4	0	XI
XII	16	11	2	0	2	333	242	23	4	64	61	39	18	4	0	XII
1963 I	18	13	2	1	2	302	272	24	6	0	64	40	20	4	0	I 1963
II	16	12	2	0	2	253	221	23	4	5	52	28	20	3	8	II
III	17	13	—	1	3	279	255	0	7	17	103	90	—	5	8	III
IV	20	15	2	0	2	245	204	14	5	22	116	77	14	5	20	IV
V	18	14	2	0	2	296	230	26	7	33	134	73	25	6	30	V
VI	15	12	1	0	2	263	206	24	5	27	114	65	24	4	22	VI
VII	17	13	1	1	2	333	267	25	10	32	131	70	25	7	29	VII
VIII	15	11	1	0	2	322	254	21	11	37	120	55	21	8	36	VIII
IX	15	10	1	1	2	302	245	23	9	24	113	58	23	8	24	IX
X	17	13	1	1	2	265	215	20	8	23	96	50	19	7	20	X
XI	16	13	0	1	2	271	236	14	7	15	85	52	14	6	13	XI
XII	17	12	1	1	3	228	196	12	8	12	62	35	12	6	9	XII
1964 I	15	13	0	—	2	238	215	15	6	2	55	36	15	4	0	I 1964
II			0					16					15			II
	- 4 -					- 5 -					- 6 -					
1961	481	299	—	22	160	960	935	16	1	5	853	508	111	—	233	1961
1962	691	385	—	11	294	1 023	1 000	18	1	4	1 667	1 419	42	—	207	1962
1963	265	251	—	14	0	940	925	7	3	4	966	931	3	0	32	1963
1962 III	70	40	—	1	28	48	47	1	0	1	71	43	10	—	19	III 1962
IV	56	37	—	—	19	65	64	1	—	0	90	72	0	—	19	IV
V	53	23	—	3	27	64	62	2	—	1	247	235	1	—	11	V
VI	40	16	—	1	23	86	85	1	0	0	276	150	4	—	22	VI
VII	68	42	—	0	25	86	85	1	0	0	144	134	1	—	10	VII
VIII	56	33	—	2	21	80	78	1	0	0	165	148	1	—	16	VIII
IX	71	44	—	1	26	74	72	1	0	0	90	76	5	—	9	IX
X	75	57	—	1	17	125	123	1	0	0	144	126	1	0	17	X
XI	45	13	—	1	32	183	181	2	0	0	147	124	6	—	17	XI
XII	59	18	—	—	41	89	86	3	0	0	123	99	2	—	22	XII
1963 I	38	36	—	2	—	93	90	2	0	0	107	106	1	—	—	I 1963
II	9	8	—	1	—	79	76	2	0	1	111	108	1	—	3	II
III	30	28	—	1	—	83	81	0	0	2	63	56	0	0	7	III
IV	20	20	—	—	0	76	75	0	0	0	34	32	0	—	2	IV
V	30	29	—	0	—	75	74	0	0	—	57	54	0	—	3	V
VI	12	11	—	1	—	64	64	0	0	0	72	67	0	—	5	VI
VII	21	19	—	2	—	65	64	0	1	0	116	114	—	—	3	VII
VIII	35	33	—	2	—	65	64	0	1	—	102	101	—	—	1	VIII
IX	32	32	—	0	—	67	67	0	0	—	90	89	0	—	1	IX
X	18	17	—	1	—	67	67	0	0	0	84	81	0	—	2	X
XI	15	14	—	1	—	92	92	0	0	0	79	76	0	—	2	XI
XII	6	4	—	2	—	112	112	0	0	0	49	46	—	—	3	XII
1964 I	22	20	—	2	—	71	71	0	0	0	89	88	0	—	1	I 1964
II								0					1			II

UITWISSELINGEN VAN STEENKOLEN

Leveringen-Uitvoer

- 1 Leveringen naar Luxemburg
- 2 Uitvoer naar Derde landen
- 3 Uitvoer naar Zwitserland
- 4 Uitvoer naar : Denemarken, Finland, Noorwegen, Zweden
- 5 Uitvoer naar Oostenrijk
- 6 Uitvoer naar andere landen

SCAMBI DI CARBON FOSSILE

Forniture-Exportazioni

- 1 Forniture al Lussemburgo
- 2 Esportazioni verso i Paesi terzi
- 3 Esportazioni verso la Svizzera
- 4 Esportazioni verso : Danimarca, Finlandia, Norvegia, Svezia
- 5 Esportazioni verso l' Austria
- 6 Esportazioni verso gli altri paesi

Siehe „Anmerkungen“ — Voir „Observations“ — Zie „Opmerkingen“ — Vedi „Osservazioni“

BESTÄNDE AN STEINKOHLE BEI DEN ZECHEN

STOCKS DE HOUILLE AUX MINES

1 Gesamtbestände (JE bzw. ME)

1 Stocks totaux (en fin de période)

2 Haldenbestände insgesamt (JE bzw. ME)

2 Stocks à terre, toutes sortes (en fin de période)

(A) t = t; (B) t SKE

1 000 t

(A) t = t; (B) t ec

	Gemeinschaft Communauté	Deutschland (B.R.)					France				Italia	Niederland	Belgique/België				
		Ruhr	Aachen	Niedersachsen	Saar	Total	Nord-P.d.C.	Lorraine	Centre-Midi	Total			Campine Kempen	Sud Zuiden	Total		
		B	B	B	A		A	A	A	A			A	A	A		
		- 1 -															
1961	24 984	5 774	430	554	1 539	8 297	3 649	4 350	3 617	11 618	8	541	1 582	2 812	4 394	1961	
1962	16 720	4 089	256	661	1 139	6 146	2 614	3 586	2 347	8 556	43	537	476	874	1 351	1962	
1963	10 866	2 353	109	659	630	3 751	1 938	2 594	1 695	6 213	70	378	170	291	454	1963	
1962 III	22 785	5 094	536	600	1 457	7 687	3 566	4 198	3 422	11 188	37	400	1 189	2 171	3 360	III 1962	
IV	21 970	4 952	528	596	1 350	7 427	3 438	4 161	3 406	11 007	35	362	1 069	1 961	3 030	IV	
V	21 460	4 692	512	602	1 244	7 050	3 427	4 224	3 430	11 082	37	371	1 001	1 807	2 808	V	
VI	20 822	4 482	482	609	1 233	6 805	3 301	4 220	3 406	10 929	38	337	911	1 686	2 597	VI	
VII	20 551	4 419	461	628	1 322	6 830	3 293	4 183	3 343	10 821	43	311	865	1 569	2 434	VII	
VIII	20 423	4 500	425	650	1 348	6 923	3 365	4 149	3 271	10 788	36	344	776	1 445	2 221	VIII	
IX	19 254	4 044	356	653	1 339	6 392	3 173	4 062	3 074	10 313	31	408	690	1 311	2 002	IX	
X	19 020	4 458	330	661	1 371	6 820	3 009	3 908	2 836	9 756	50	527	660	1 185	1 845	X	
XI	18 714	4 783	322	668	1 310	7 084	2 840	3 782	2 601	9 225	53	610	600	1 043	1 642	XI	
XII	16 720	4 089	256	661	1 139	6 146	2 614	3 586	2 347	8 556	43	537	476	874	1 351	XII	
1963 I	16 283	4 261	229	688	1 043	6 221	2 482	3 483	2 111	8 078	54	551	450	844	1 294	I 1963	
II	14 848	3 870	188	701	837	5 596	2 840	3 238	1 899	7 052	58	542	396	761	1 158	II	
III	13 168	3 290	176	699	701	4 866	1 886	3 080	1 733	6 701	68	481	306	668	974	III	
IV	12 441	2 883	187	677	652	4 399	1 981	2 982	1 729	6 693	80	422	243	524	766	IV	
V	12 707	3 111	198	657	666	4 632	1 981	2 937	1 791	6 711	92	468	248	477	726	V	
VI	12 030	2 686	180	647	679	4 192	1 902	2 882	1 852	6 613	94	426	203	428	631	VI	
VII	12 139	2 823	186	647	729	4 384	1 977	2 825	1 820	6 623	60	423	181	382	563	VII	
VIII	11 869	2 584	165	655	730	4 133	2 085	2 806	1 834	6 728	61	403	148	321	473	VIII	
IX	11 320	2 351	140	644	709	3 844	1 969	2 695	1 790	6 457	50	441	161	300	460	IX	
X	15 537	2 581	157	649	755	4 141	1 974	2 625	1 722	6 325	51	488	172	294	446	X	
XI	11 546	2 515	142	646	739	4 042	2 062	2 654	1 698	6 418	56	478	187	293	481	XI	
XII	10 866	2 353	109	659	630	3 751	1 938	2 594	1 695	6 213	70	378	170	283	454	XII	
1964 I	11 572	3 135	143	696	593	4 567	1 732	2 540	1 568	5 845	74	444	299	293	592	I 1964	
II	12 098	3 611	160	700	595	5 067	1 649	2 502	1 528	5 684	80	212	595	323	719	II	
		- 2 -															
1961	23 257	4 836	391	546	1 475	7 248	3 341	4 313	3 528	11 183	2	460	1 485	2 762	4 247	1961	
1962	15 073	3 148	220	657	1 101	5 126	2 297	3 569	2 291	8 156	8	463	426	832	1 258	1962	
1963		1 220	68	649	444	2 382					17	292	128	253	381	1963	
1962 II	21 809	4 335	480	563	1 461	6 839	3 253	4 214	3 412	10 879	12	393	1 225	2 355	3 580	II 1962	
III	20 926	4 113	495	594	1 385	6 587	3 192	4 151	3 360	10 703	13	325	1 080	2 115	3 195	III	
IV	20 237	3 947	497	586	1 298	6 328	3 128	4 126	3 347	10 601	15	301	979	1 914	2 893	IV	
V	19 723	3 757	480	594	1 187	6 017	3 089	4 189	3 369	10 647	16	288	901	1 764	2 664	V	
VI	18 993	3 444	442	603	1 172	5 662	2 958	4 193	3 349	10 499	17	258	829	1 638	2 467	VI	
VII	18 770	3 388	422	622	1 255	5 687	2 970	4 157	3 289	10 416	17	230	785	1 549	2 334	VII	
VIII	18 467	3 345	379	644	1 285	5 652	3 042	4 120	3 208	10 371	15	249	696	1 413	2 108	VIII	
IX	17 649	3 138	327	648	1 284	5 397	2 877	4 034	3 020	9 931	12	333	623	1 273	1 896	IX	
X	17 215	3 362	292	656	1 312	5 622	2 693	3 879	2 777	9 349	11	436	576	1 145	1 721	X	
XI	16 671	3 620	272	661	1 252	5 804	2 482	3 752	2 536	8 770	10	508	521	989	1 509	XI	
XII	15 073	3 148	220	657	1 101	5 126	2 297	3 569	2 291	8 156	8	463	426	832	1 258	XII	
1963 I	14 159	3 267	187	683	657	4 795	2 160	3 433	2 045	7 638	8	451	406	805	1 211	I 1963	
II	12 720	2 824	152	693	467	4 137	1 956	3 188	1 843	6 986	9	449	357	727	1 084	II	
III	11 236	2 260	116	692	358	3 426	1 680	3 053	1 706	6 430	11	393	271	640	912	III	
IV	10 310	1 801	106	668	323	2 899	1 713	2 915	1 677	6 321	11	343	200	471	679	IV	
V	10 296	1 845	100	652	340	2 937	1 676	2 861	1 734	6 272	14	369	207	441	648	V	
VI	10 082	1 740	100	643	361	2 844	1 676	2 816	1 774	6 256	14	356	161	396	557	VI	
VII	10 012	1 722	105	642	396	2 864	1 720	2 761	1 768	6 249	12	333	146	354	499	VII	
VIII	9 854	1 553	100	649	414	2 716	1 823	2 758	1 779	6 360	12	301	113	299	411	VIII	
IX	9 356	1 316	94	637	425	2 471	1 728	2 651	1 733	6 112	11	347	93	269	362	IX	
X	9 312	1 364	97	643	467	2 571	1 695	2 576	1 660	5 931	13	371	134	256	390	X	
XI	9 425	1 363	77	638	481	2 559	1 782	2 595	1 637	6 014	15	381	145	263	407	XI	
XII		1 220	68	649	444	2 382					17	292	128	253	381	XII	
1964 I											20		241	258	499	I 1964	

STEENKOOLOVOORRADEN BIJ DE MIJNEN

STOCKS DI CARBON FOSSILE PRESSO LE MINIERE

1 Totale steenkoolvoorraden (einde tijdvak)

1 Stocks totali (fine periodo)

2 Voorraden op grond, alle kolengrootten (einde tijdvak)

2 Stocks sul piazzale delle miniere, tutti calibri (fine periodo)

Siehe „Anmerkungen“ — Voir „Observations“ — Zie „Opmerkingen“ — Vedi „Osservazioni“

BESTÄNDE AN STEINKOHLE BEI DEN ZECHEN

STOCKS DE HOUILLE AUX MINES

Haldenbestände

Stocks à terre

1 Normalqualität: Förderkohle, Stücke, Nüsse, Feinkohle (JE bzw. ME)

1 Qualités marchandes: tous-venant, criblés, classés, fines (en fin de période)

2 Ballastkohle: Staubkohle, Mittelgut, Schlamm (JE bzw. ME)

2 Bas-produits: poussier, mixte, schlamms (en fin de période)

1 000 t

(A) t = t; (B) t SKE

(A) t = t; (B) tec

	Gemeinschaft Communaute	Deutschland (B.R.)					France				Italia	Neder-land	Belgique/België				
		Ruhr	Aachen	Nieder-sachsen	Saar	Total	Nord-P.d.C.	Lor-raine	Centre-Midi	Total			Camp-pine Kempen	Sud Zuiden	Total		
		A	B	B	B	A	A	A	A	A			A	A	A		
- 1 -																	
1961	11 377	4 016	217	546	1 160	5 940	903	1 136	1 122	3 162	2	264	967	1 039	2 007	1961	
1962	6 167	2 389	96	653	650	3 788	494	1 366	1 487	1 574	2	353	249	197	446	1962	
1963		424	9	642	167	1 242					1	191	70	38	108	1963	
1962	I	10 661	3 770	239	548	1 153	816	1 039	1 044	2 899	1	236	885	924	1 809	I	
	II	10 210	3 575	305	558	1 120	805	998	1 014	2 817	2	210	808	811	1 620	II	
	III	9 599	3 300	319	585	1 041	791	979	1 031	2 801	2	147	696	700	1 396	III	
	IV	9 049	3 132	322	578	959	734	930	1 026	2 690	2	128	619	611	1 230	IV	
	V	8 435	2 927	307	587	865	673	890	1 016	2 579	1	111	525	532	1 057	V	
	VI	7 713	2 612	272	600	848	564	837	978	2 379	1	83	441	476	918	VI	
	VII	7 512	2 535	253	616	899	596	797	935	2 329	1	62	398	421	820	VII	
	VIII	7 319	2 501	218	622	895	654	753	906	2 312	1	85	334	352	686	VIII	
	IX	6 919	2 308	174	624	871	585	739	849	2 172	1	176	297	293	591	IX	
	X	7 096	2 555	144	642	861	618	695	741	2 054	3	297	288	255	543	X	
	XI	7 165	2 837	132	657	802	556	628	612	1 828	2	301	301	229	524	XI	
	XII	6 167	2 389	96	653	650	494	593	487	1 574	2	353	249	197	446	XII	
1963	I	5 787	2 515	72	664	443	3 695	446	550	351	1 346	2	346	212	181	393	I
	II	4 740	2 080	51	676	259	3 067	367	231	997	1	177	148	325	148	325	II
	III	3 653	1 528	22	674	145	2 369	226	323	199	749	2	292	123	115	238	III
	IV	2 886	1 058	11	662	106	1 836	271	206	183	661	1	232	82	69	151	IV
	V	2 836	1 021	9	647	107	1 785	260	212	621	2	256	92	77	169	169	V
	VI	2 652	927	11	639	120	1 698	271	108	217	568	2	246	68	68	136	VI
	VII	2 596	917	20	636	139	1 712	283	75	186	543	1	226	50	60	111	VII
	VIII	2 396	752	23	638	140	1 554	328	53	183	564	2	192	36	46	82	VIII
	IX	2 105	514	22	632	141	1 310	290	31	166	486	2	236	33	36	69	IX
	X	2 262	535	28	634	173	1 370	331	24	170	525	2	263	66	37	102	X
	XI	2 377	546	9	635	181	1 371	414	32	163	609	1	274	83	40	123	XI
	XII		424	9	642	167	1 242					1	191	70	38	108	XII

- 2 -																
1961	11 685	720	174	—	297	1 190	2 388	3 177	2 378	7 943	1	196	518	1 723	2 241	1961
1962	8 855	750	124	—	450	1 324	1 802	2 976	1 768	6 546	5	110	177	635	812	1962
1963		727	58	—	275	1 060					16	101	58	214	273	1963
1962	I	11 666	738	170	—	311	2 404	3 211	2 386	8 002	3	190	462	1 679	2 141	I
	II	11 492	741	175	—	318	2 418	3 217	2 368	8 003	6	182	416	1 544	1 960	II
	III	11 174	743	176	—	322	2 380	3 172	2 297	7 849	6	178	384	1 415	1 799	III
	IV	11 043	750	176	—	319	2 373	3 196	2 289	7 858	8	173	361	1 303	1 664	IV
	V	11 162	767	174	—	306	2 404	3 298	2 325	8 027	10	177	376	1 231	1 607	V
	VI	11 171	780	172	—	310	2 388	3 356	2 338	8 082	11	175	388	1 162	1 549	VI
	VII	11 145	797	169	—	341	2 372	3 360	2 323	8 055	12	167	386	1 128	1 514	VII
	VIII	11 039	806	161	—	376	2 385	3 368	2 271	8 023	10	165	362	1 060	1 422	VIII
	IX	10 624	795	153	—	401	2 288	3 295	2 141	7 724	7	157	326	979	1 305	IX
	X	10 031	782	148	—	442	2 075	3 184	2 003	7 262	5	141	288	890	1 178	X
	XI	9 453	769	140	—	450	1 358	3 093	1 892	6 910	5	127	220	766	986	XI
	XII	8 855	750	124	—	450	1 324	2 976	1 768	6 546	5	110	177	635	812	XII
1963	I	8 303	741	116	—	211	1 714	2 883	1 656	6 253	7	105	178	624	819	I
	II	7 908	733	101	—	206	1 039	2 780	1 569	5 945	7	107	180	579	759	II
	III	7 400	590	94	—	201	895	1 454	2 730	5 662	9	109	148	525	673	III
	IV	7 359	718	95	—	215	1 028	2 724	1 466	5 632	10	111	126	402	527	IV
	V	7 319	715	91	—	232	1 038	2 712	1 494	5 624	18	113	114	364	479	V
	VI	7 298	713	89	—	241	1 042	2 707	1 530	5 661	12	110	93	328	421	VI
	VII	7 284	711	85	—	257	1 053	2 686	1 550	5 674	11	107	95	294	389	VII
	VIII	7 327	717	77	—	272	1 066	2 704	1 562	5 762	10	109	76	253	329	VIII
	IX	7 130	720	71	—	282	1 074	2 621	1 534	5 593	9	111	60	233	293	IX
	X	6 938	739	70	—	293	1 101	2 552	1 466	5 382	11	109	69	219	288	X
	XI	6 924	728	68	—	297	1 092	2 562	1 449	5 380	14	108	62	223	285	XI
	XII		727	58	—	275	1 060				16	101	58	214	273	XII

STEENKOOLOVORRADEN BIJ DE MIJNEN

STOCKS DI CARBON FOSSILE PRESSO LE MINIERE

Voorraden op grond

Stocks sul piazzale

1 Handelskwaliteit: schachtkolen, stukken, noten, fijnkolen (einde tijdvak)

1 Qualità mercantile: tout-venant, grigliato, pezzatura, fini (fine periodo)

2 Minderwaardige kolen: stofkolen, mixte, slijk (einde tijdvak)

2 Bassi prodotti: polverone, misti, schlamms (fine periodo)

Siehe „Anmerkungen“

— Voir „Observations“

— Zie „Opmerkingen“

— Vedi „Osservazioni“

BESTÄNDE AN STEINKOHLE BEI DEN VERBRAUCHERN
STOCKS DE HOUILLE CHEZ LES CONSOMMATEURS

- 1 Insgesamt (JE bzw. ME)
- 2 Kokereien
- 3 Brikettfabriken
- 4 Gaswerke
- 5 Öffentliche Elektrizitätswerke
- 6 Eisenbahnen
- 7 Eisenschaffende Industrie
- 8 Übrige Industrie

- 1 Total (en fin de période)
- 2 Cokeries
- 3 Fabriques d'agglomérés
- 4 Usines à gaz
- 5 Centrales électriques publiques
- 6 Chemins de fer
- 7 Industrie sidérurgique
- 8 Autres industries

1 000 t

	Gemeinschaft Communauté	Deutschland (B.R.)	France	Belgique België	Gemeinschaft Communauté	Deutschland (B.R.)	France	Belgique België	Gemeinschaft Communauté	Deutschland (B.R.)	France	Belgique België	Gemeinschaft Communauté	Deutschland (B.R.)	France		
	— 1 —				— 2 —				— 3 —				— 4 —				
1961	15 161	5 832	5 412	1 560	1 950	373	720	396	294	27	260	2	909	666	51	1961	
1962	12 873	5 101	3 962	1 447	1 940	325	567	383	249	11	227	5	773	599	27	1962	
1963	17 237	7 093	5 753	1 586	2 053	366	594	487	399	44	334	6	1 093	864	19	1963	
1962 II	15 318	5 963	5 393	1 516	2 100	376	724	387	283	29	247	1	1 013	767	39	II 1962	
III	15 199	5 901	5 281	1 608	2 167	409	701	405	270	23	243	0	1 021	806	36	III	
IV	14 925	5 701	5 182	1 623	1 998	369	583	370	222	11	206	1	991	761	36	IV	
V	15 355	5 693	5 524	1 641	2 010	359	602	351	208	8	196	0	1 032	770	38	V	
VI	16 161	6 253	5 718	1 655	2 041	396	610	358	199	6	189	1	1 099	844	39	VI	
VII	16 535	6 637	5 614	1 574	2 082	411	594	338	242	10	227	1	1 163	920	38	VII	
VIII	16 936	6 918	5 591	1 572	2 196	419	628	356	253	7	243	0	1 217	974	37	VIII	
IX	16 370	6 884	5 192	1 487	2 051	408	571	337	271	7	257	3	1 217	959	35	IX	
X	15 687	6 550	4 836	1 524	2 176	396	592	390	266	10	250	1	1 136	900	36	X	
XI	14 506	5 851	4 499	1 501	2 187	390	692	401	245	12	221	5	971	754	32	XI	
XII	12 873	5 101	3 902	1 447	1 940	325	567	383	249	11	227	5	773	599	27	XII	
1963 I	11 003	4 217	3 483	1 228	1 697	234	555	291	130	5	116	4	709	551	21	I 1963	
II	9 877	3 765	3 080	1 172	1 458	211	491	278	91	1	83	1	624	478	21	II	
III	9 272	4 096	1 963	1 238	1 378	262	334	287	85	5	66	10	660	503	17	III	
IV	10 505	4 519	2 514	1 305	1 610	263	458	282	160	4	137	13	680	509	23	IV	
V	12 412	5 193	3 385	1 416	1 856	260	549	328	229	11	197	12	841	659	30	V	
VI	13 625	5 664	4 021	1 490	1 900	269	569	363	280	22	236	14	851	666	26	VI	
VII	15 092	6 372	4 609	1 508	1 953	272	598	384	414	27	369	10	981	778	24	VII	
VIII	16 465	6 968	5 178	1 652	2 057	263	561	516	372	41	519	6	1 041	852	21	VIII	
IX	17 041	7 276	5 481	1 516	1 831	281	504	347	352	44	494	8	1 065	859	20	IX	
X	17 276	7 251	5 676	1 531	1 902	320	574	368	505	44	441	9	1 091	892	25	X	
XI	17 658	7 389	5 834	1 547	1 982	402	577	399	421	38	361	9	1 122	907	22	XI	
XII	17 237	7 093	5 753	1 586	2 053	366	594	487	399	44	334	6	1 093	864	19	XII	
	— 5 —				— 6 —				— 7 —				— 8 —				
1961	7 391	2 683	2 604	1 084	906	338	263	61	281	111	104	17	3 430	1 634	1 410	1961	
1962	6 074	2 395	1 655	1 002	650	272	225	38	330	101	161	19	2 857	1 398	1 100	1962	
1963	9 251	3 456	3 455	1 032	983	495	203	40	338	60	198	21	3 120	1 808	950	1963	
1962 II	7 505	2 782	2 683	1 049	863	325	253	59	275	99	117	20	3 279	1 585	1 330	II 1962	
III	7 542	2 787	2 648	1 125	816	307	248	59	264	94	115	19	3 119	1 475	1 290	III	
IV	7 531	2 737	2 673	1 176	800	314	229	59	296	94	145	17	3 087	1 415	1 310	IV	
V	7 823	2 752	2 901	1 205	826	324	231	69	297	95	146	16	3 159	1 385	1 410	V	
VI	8 218	2 961	3 046	1 207	871	348	230	71	310	112	144	18	3 423	1 586	1 460	VI	
VII	8 331	3 113	2 979	1 154	915	374	232	68	322	113	144	13	3 480	1 696	1 400	VII	
VIII	8 463	3 212	2 944	1 139	904	375	227	62	369	130	172	15	3 534	1 801	1 340	VIII	
IX	7 996	3 146	2 631	1 073	890	373	232	56	395	141	186	18	3 550	1 850	1 280	IX	
X	7 568	3 059	2 308	1 061	850	357	247	54	376	119	183	18	3 314	1 709	1 220	X	
XI	6 845	2 733	1 954	1 032	755	309	247	44	366	103	193	19	3 137	1 550	1 160	XI	
XII	6 074	2 395	1 655	1 002	650	272	225	38	330	101	161	19	2 857	1 398	1 100	XII	
1963 I	4 997	1 889	1 383	880	517	218	177	33	287	90	131	20	2 666	1 230	1 100	I 1963	
II	4 425	1 600	1 173	838	460	196	148	36	305	76	164	19	2 514	1 203	1 000	II	
III	4 192	1 658	771	870	449	254	78	47	235	72	97	24	2 272	1 342	600	III	
IV	4 869	1 914	1 061	926	584	336	109	56	280	81	126	28	2 322	1 412	600	IV	
V	6 021	2 318	1 641	984	663	376	133	64	300	76	155	28	2 502	1 493	680	V	
VI	6 911	2 674	2 139	1 016	727	380	167	70	325	66	184	27	2 631	1 587	700	VI	
VII	7 780	3 104	2 498	1 027	759	369	182	61	333	56	208	26	2 872	1 766	730	VII	
VIII	8 532	3 403	2 918	1 049	811	407	184	56	331	47	215	25	3 121	1 955	760	VIII	
IX	9 060	3 557	3 234	1 081	874	404	207	56	343	49	222	24	3 316	2 082	800	IX	
X	9 277	3 555	3 354	1 085	908	399	215	43	338	51	217	26	3 255	1 990	850	X	
XI	9 658	3 663	3 544	1 070	939	419	219	43	345	58	211	26	3 191	1 902	900	XI	
XII	9 251	3 456	3 455	1 032	983	495	203	40	338	60	198	21	3 120	1 808	950	XII	

VOORRADEN VAN STEENKOLEN BIJ DE VERBRUIKERS
STOCKS DI CARBON FOSSILE PRESSO I CONSUMATORI

- 1 Totaal (einde tijdvak)
- 2 Cokesfabrieken
- 3 Briketfabrieken
- 4 Gasfabrieken
- 5 Openbare elektrische centrales
- 6 Spoorwegen
- 7 Uzer- en staalindustrie
- 8 Overige industrieën

- 1 Totale (fine periodo)
- 2 Cokerie
- 3 Fabbriche di agglomerati
- 4 Officine da gas
- 5 Centrali elettriche pubbliche
- 6 Ferrovie
- 7 Industria siderurgica
- 8 Altre industrie

Siehe „Anmerkungen“ — Voir „Observations“ — Zie „Opmerkingen“ — Vedi „Osservazioni“

VERBRAUCH VON STEINKOHLE

CONSUMATION DE HOUILLE

- 1 Inlandslieferungen insgesamt
- 2 Lieferungen insgesamt zur Veredelung
- 3 Lieferungen insgesamt an den Sektor „Industrie“
- 4 Lieferungen insgesamt an den Sektor „Verkehr“

- 1 Livraisons intérieures totales
- 2 Livraisons totales pour transformation en énergie dérivée
- 3 Livraisons totales au secteur « Industrie »
- 4 Livraisons totales au secteur « Transports »

1 000 t

	Gemeinschaft Communauté	Deutschland (B.R.)	France	Italia	Niederland	Belgique België	Luxemburg	Gemeinschaft Communauté	Deutschland (B.R.)	France	Italia	Niederland	Belgique België	Luxemburg		
	- 1 -							- 2 -								
1961	252 612	137 074	61 631	10 906	17 857	24 932	211	166 566	95 347	35 826	7 003	12 755	15 590	46	1961	
1962	259 934	138 895	64 557	11 377	18 559	26 342	204	173 552	97 567	38 291	7 938	12 992	16 722	42	1962	
1963		142 275		11 595	19 155		217		99 345		7 792	12 864		42	1963	
1962	I	23 107	12 536	5 630	931	1 704	2 284	18	15 291	8 772	3 187	728	1 201	1 418	4	1962
	II	20 562	11 025	5 063	903	1 436	2 117	15	13 672	7 723	2 927	636	1 012	1 351	3	II
	III	22 489	12 025	5 562	962	1 576	2 351	13	15 046	8 474	3 297	656	1 119	1 496	4	III
	IV	20 574	11 231	4 923	915	1 338	2 150	19	13 657	7 918	2 792	639	938	1 371	3	IV
	V	21 435	11 486	5 257	1 018	1 487	2 170	19	14 239	8 097	3 025	710	1 030	1 371	4	V
	VI	21 015	11 408	5 098	906	1 422	2 162	19	13 879	7 952	2 960	578	1 000	1 386	4	VI
	VII	20 359	11 271	4 958	903	1 526	1 686	17	13 860	8 108	2 939	616	1 090	1 104	3	VII
	VIII	20 889	11 434	4 685	979	1 591	2 183	16	14 149	8 065	2 878	640	1 140	1 422	3	VIII
	IX	20 796	11 082	5 285	851	1 413	2 149	15	14 034	7 873	3 174	659	956	1 369	3	IX
	X	23 385	11 854	6 242	1 134	1 799	2 339	16	15 644	8 317	3 840	767	1 266	1 454	3	X
	XI	22 768	11 680	6 104	879	1 676	2 409	18	15 037	8 029	3 736	622	1 137	1 509	3	XI
	XII	22 562	11 864	5 751	997	1 592	2 342	18	15 039	8 234	3 540	684	1 097	1 480	3	XII
1963	I	24 105	12 898	6 219	1 059	1 550	2 358	18	15 617	8 777	3 693	741	1 016	1 386	4	1963
	II	22 758	11 982	6 221	763	1 564	2 220	17	14 658	8 114	3 611	491	1 094	1 346	3	II
	III	20 279	12 570	2 620	1 028	1 655	2 463	18	13 937	8 784	1 675	777	1 134	1 564	4	III
	IV	22 694	11 932	5 760	1 000	1 594	2 382	25	14 988	8 298	3 390	751	1 045	1 501	3	IV
	V	23 548	11 937	6 402	1 056	1 642	2 490	20	15 571	8 439	3 771	730	1 092	1 536	3	V
	VI	20 823	10 688	5 612	857	1 444	2 206	16	13 858	7 624	3 291	768	977	1 395	3	VI
	VII	21 742	11 497	5 767	967	1 606	1 886	19	14 490	8 235	3 389	584	1 063	1 216	3	VII
	VIII	21 093	11 394	4 990	949	1 516	2 229	15	14 015	7 965	2 987	630	1 027	1 404	3	VIII
	IX	22 766	11 319	6 629	1 012	1 550	2 241	15	14 554	7 934	3 553	622	1 087	1 363	3	IX
	X		12 331		1 015	1 708	2 451	18	15 769	8 550	3 945	652	1 148	1 469	3	X
	XI		12 040		928	1 658		17		8 472		573	1 103		3	XI
	XII		11 684		961	1 666		17		8 153			1 078		5	XII
	- 3 -							- 4 -								
1961	36 093	18 431	12 275	1 423	1 167	2 749	50	11 528	7 271	2 533	945	87	669	23	1961	
1962	35 693	18 374	12 376	1 284	1 046	2 565	49	10 592	7 024	2 314	628	45	564	18	1962	
1963		18 499			889		46		7 005			37		20	1963	
1962	I	3 213	1 632	1 142	105	105	226	3	988	654	214	47	7	63	2	1962
	II	2 902	1 475	1 050	75	77	221	3	876	556	189	70	4	53	3	II
	III	3 165	1 622	1 122	101	81	235	4	906	596	207	39	5	59	0	III
	IV	2 868	1 386	1 058	112	77	231	4	855	566	178	55	3	51	2	IV
	V	2 976	1 445	1 085	123	93	225	4	977	659	198	60	4	55	2	V
	VI	3 080	1 637	1 020	110	82	226	4	904	581	193	81	3	45	1	VI
	VII	2 647	1 387	898	118	83	156	5	836	541	198	61	3	38	1	VII
	VIII	2 750	1 520	817	111	82	216	4	850	569	186	52	3	38	1	VIII
	IX	2 820	1 419	990	111	99	198	4	791	541	186	23	3	36	1	IX
	X	3 142	1 615	1 097	122	87	216	4	887	591	197	51	4	41	1	X
	XI	3 114	1 621	1 094	116	91	216	4	848	573	188	43	3	38	1	XI
	XII	2 982	1 612	1 000	79	91	196	4	877	596	183	46	3	47	2	XII
1963	I	3 165	1 712	1 123	71	88	167	5	987	660	183	77	3	61	2	1963
	II	3 101	1 635	1 176	72	69	146	4	860	601	172	25	4	55	2	II
	III	2 435	1 656	370	119	80	205	5	893	648	114	66	3	60	1	III
	IV	2 918	1 464	1 056	97	76	220	5	1 027	681	229	58	3	48	7	IV
	V	3 151	1 489	1 222	119	80	237	5	924	608	216	59	3	39	1	V
	VI	2 859	1 335	1 129	110	65	216	4	845	492	202	117	2	30	1	VI
	VII	2 979	1 449	1 122	147	89	168	4	862	539	209	88	2	22	1	VII
	VIII	2 864	1 544	897	122	73	226	3	848	567	191	62	2	24	1	VIII
	IX	3 045	1 524	1 133	106	59	220	3	845	527	189	108	3	19	1	IX
	X	3 222	1 634	1 189	99	69	229	3		576	194	94	4	29	1	X
	XI		1 561		95	71		3	898	561		94	3	0	0	XI
	XII		1 497			72		3		545			4		1	XII

VERBRUIK VAN STEENKOLEN

CONSUMO DI CARBON FOSSILE

- 1 Totale binnenlandse leveringen
- 2 Totale leveringen voor omvorming
- 3 Totale leveringen aan de sektor „Industrie“
- 4 Totale leveringen aan de sektor „Vervoer“

- 1 Forniture interne totali
- 2 Forniture totali per trasformazione in energia derivata
- 3 Forniture totali al settore « Industria »
- 4 Forniture totali al settore « Trasporti »

Siehe „Anmerkungen“ — Voir „Observations“ — Zie „Opmerkingen“ — Vedi „Osservazioni“

VERBRAUCH VON STEINKOEHLE

CONSOMMATION DE HOUILLE

- 1 Selbstverbrauch der Zechen
- 2 Lieferungen zur Veredelung an Brikketfabriken
- 3 Lieferungen zur Veredelung an Kokerelen
- 4 Lieferungen zur Veredelung an Gaswerke

- 1 Consommation propre des mines de houille
- 2 Livraisons pour transformation aux fabriques d'agglomérés
- 3 Livraisons pour transformation aux cokeries
- 4 Livraisons pour transformation aux usines à gaz

1 000 t

	Gemeinschaft Communauté	Deutschland (B.R.)	France	Italia	Nederland	Belgique	Luxembour	Gemeinschaft Communauté	Deutschland (B.R.)	France	Italia	Nederland	Belgique	Luxembour	
	- 1 -							- 2 -							
1961	8 882	7 074	1 014	1	452	340	—	13 069	5 013	5 789	31	1 131	1 106	—	1961
1962	8 270	6 505	987	1	435	345	—	15 043	5 752	6 548	49	1 186	1 508	—	1962
1963		6 351		1	477	358	—		6 340		138	1 484		—	1963
1962	I	817	622	111	0	46	38	1 267	470	565	5	101	125	—	I
	II	751	568	105	0	44	34	978	296	494	4	77	107	—	II
	III	778	594	105	0	43	36	1 019	362	457	0	81	118	—	III
	IV	689	545	82	0	34	28	1 210	491	503	2	92	123	—	IV
	V	662	532	72	0	33	26	1 299	525	535	2	113	124	—	V
	VI	641	524	61	0	33	23	1 231	485	526	0	101	119	—	VI
	VII	607	500	56	0	32	19	1 210	510	531	0	102	67	—	VII
	VIII	606	500	50	0	29	26	1 250	534	483	0	105	128	—	VIII
	IX	593	481	59	0	29	24	1 305	483	587	8	98	128	—	IX
	X	662	517	82	0	36	27	1 509	568	652	10	116	163	—	X
	XI	708	544	94	0	40	30	1 440	553	611	6	112	158	—	XI
	XII	761	578	109	0	41	33	1 325	476	604	11	87	147	—	XII
1963	I	942	712	134	0	48	47	1 417	537	583	11	120	166	—	I
	II	769	572	120	0	38	38	1 361	478	611	12	114	147	—	II
	III	672	551	48	0	40	33	1 026	543	151	10	125	197	—	III
	IV	654	502	80	0	40	31	1 432	508	609	7	116	191	—	IV
	V	675	529	75	0	41	30	1 655	555	770	4	133	193	—	V
	VI	544	422	63	0	35	23	1 440	464	690	3	111	172	—	VI
	VII	612	492	64	0	40	17	1 583	541	806	11	130	94	—	VII
	VIII	599	481	57	0	37	23	1 508	528	677	9	122	172	—	VIII
	IX	601	473	64	0	40	24	1 580	515	739	15	125	186	—	IX
	X	691	537	85	0	39	29	1 728	577	794	21	138	198	—	X
	XI		502	86	0	36	31		551		16	125		—	XI
	XII		577		0	44	34		544		20	124		—	XII
	- 3 -							- 4 -							
1961	97 706	59 788	17 693	4 849	5 928	9 448	—	8 471	6 448	542	1 161	273	—	46	1961
1962	96 478	57 889	17 637	5 662	5 723	9 568	—	8 464	6 754	321	1 116	231	—	42	1962
1963		55 872	55 872	5 805	5 227		—		7 007		1 098	188	—	42	1963
1962	I	8 451	5 094	1 547	491	528	791	854	671	38	118	23	—	4	I
	II	7 465	4 593	1 420	428	445	780	800	627	38	109	23	—	3	II
	III	8 459	5 089	1 537	438	555	841	758	608	32	97	17	—	4	III
	IV	7 803	4 814	1 371	453	399	767	689	540	29	101	16	—	3	IV
	V	8 241	4 965	1 520	503	450	802	703	547	29	109	14	—	4	V
	VI	7 934	4 761	1 482	438	406	847	718	582	26	89	17	—	4	VI
	VII	8 054	4 930	1 454	493	447	729	719	604	21	77	14	—	3	VII
	VIII	8 055	4 821	1 412	462	532	828	676	566	17	81	8	—	3	VIII
	IX	7 685	4 627	1 351	464	447	795	683	538	23	105	13	—	3	IX
	X	8 246	4 792	1 522	568	576	789	600	481	22	68	26	—	3	X
	XI	7 827	4 653	1 524	413	434	804	614	472	24	83	31	—	3	XI
	XII	8 057	4 748	1 498	510	505	797	648	517	21	77	29	—	3	XII
1963	I	8 221	4 987	1 533	511	447	742	794	637	22	116	15	—	4	I
	II	7 572	4 636	1 450	315	443	728	696	557	23	86	27	—	3	II
	III	7 731	4 916	925	570	448	872	808	654	18	122	11	0	4	III
	IV	7 833	4 507	1 531	565	459	771	774	616	31	108	15	0	3	IV
	V	8 207	4 676	1 668	588	425	855	786	653	19	95	16	—	3	V
	VI	7 568	4 436	1 485	443	404	801	598	465	11	89	30	—	3	VI
	VII	7 765	4 622	1 488	448	431	775	621	511	11	75	21	—	3	VII
	VIII	7 618	4 540	1 331	498	449	799	589	515	8	53	11	—	3	VIII
	IX	7 512	4 455	1 420	461	423	753	715	620	10	69	13	—	3	IX
	X	8 110	4 727	1 668	489	413	812	708	598	16	80	11	—	3	X
	XI		4 650		394				664				—	3	XI
	XII		4 721		522				517				—	5	XII

VERBRUIK VAN STEENKOLEN

CONSUMO DI CARBON FOSSILE

- 1 Eigenverbruik der steenkoolmijnen
- 2 Leveringen voor omvorming aan brikketfabrieken
- 3 Leveringen voor omvorming aan cokesfabrieken
- 4 Leveringen voor omvorming aan gasfabrieken

- 1 Consumo interno delle miniere di carbon fossile
- 2 Forniture per trasformazione alle fabbriche di agglomerati
- 3 Forniture per trasformazione alle cokeries
- 4 Forniture per trasformazione alle officine da gaz

Siehe „Anmerkungen“ — Voir „Observations“ — Zie „Opmerkingen“ — Vedi „Osservazioni“

VERBRAUCH VON STEINKOHLE

- 1 Verbrauch zur Veredelung in Zechenkraftwerken
- 2 Lieferungen zur Veredelung an öffentliche Elektrizitätswerke
- 3 Lieferungen an die Eisenschaffende Industrie
- 4 Lieferungen an die übrige Industrie insgesamt

CONSUMATION DE HOUILLE

- 1 Consommation pour transformation des centrales électriques minières
- 2 Livraisons pour transformation aux centrales électriques publiques
- 3 Livraisons à l'industrie sidérurgique
- 4 Livraisons à l'ensemble des autres industries

1 000 t

	Gemeinschaft Communauté	Deutschland (B.R.)	France	Italia	Nederland	Belgique België	Luxembour	Gemeinschaft Communauté	Deutschland (B.R.)	France	Italia	Nederland	Belgique België	Luxembour		
				- 1 -												
1961	20 282	11 018	6 753	—	1 111	1 401	—	27 038	13 080	5 049	962	4 312	3 635	—	1961	
1962	22 786	12 494	7 804	—	1 100	1 387	—	30 781	14 678	5 981	1 111	4 752	4 259	—	1962	
1963		13 197	—	—	1 060	—	—		16 929	—	752	4 905	—	—	1963	
1962																
I	1 830	1 099	520	—	96	135	—	2 889	1 439	517	114	453	367	—	I	
II	1 716	1 003	500	—	90	103	—	2 513	1 205	475	95	377	361	—	II	
III	2 076	1 136	731	—	90	119	—	2 734	1 280	540	121	376	418	—	III	
IV	1 633	971	463	—	92	107	—	2 324	1 102	426	83	339	374	—	IV	
V	1 552	955	404	—	91	102	—	2 444	1 106	537	96	362	343	—	V	
VI	1 526	902	438	—	89	97	—	2 470	1 222	488	51	387	323	—	VI	
VII	1 623	928	517	—	93	85	—	2 255	1 136	416	46	434	223	—	VII	
VIII	1 730	1 000	524	—	95	111	—	2 439	1 145	442	97	400	355	—	VIII	
IX	2 034	1 040	788	—	84	122	—	2 328	1 185	425	82	314	322	—	IX	
X	2 456	1 190	1 031	—	97	139	—	2 833	1 285	613	121	451	363	—	X	
XI	2 334	1 132	975	—	92	135	—	2 822	1 219	602	120	468	412	—	XI	
XII	2 279	1 139	916	—	86	137	—	2 730	1 354	501	86	390	399	—	XII	
1963																
I	2 487	1 276	955	—	91	165	—	2 698	1 340	599	103	343	313	—	I	
II	2 319	1 168	912	—	82	157	—	2 710	1 276	614	78	428	313	—	II	
III	1 718	1 180	307	—	89	143	—	2 654	1 491	274	74	461	353	—	III	
IV	1 807	1 141	452	—	85	130	—	3 142	1 526	766	71	370	409	—	IV	
V	1 722	1 047	488	—	91	95	—	3 201	1 507	831	43	428	392	—	V	
VI	1 503	938	394	—	81	89	—	2 749	1 322	710	32	351	334	—	VI	
VII	1 656	1 047	422	—	91	96	—	2 866	1 513	661	50	389	252	—	VII	
VIII	1 544	991	342	—	90	121	—	2 755	1 391	628	70	354	312	—	VIII	
IX	1 794	977	618	—	89	110	—	2 952	1 367	767	69	436	314	—	IX	
X	2 196	1 177	804	—	93	122	—	3 026	1 471	662	63	493	337	—	X	
XI		1 138	533	—	88	—	—		1 470	—	69	447	—	—	XI	
XII		1 117	—	—	90	—	—		1 254	—	28	405	—	—	XII	
				- 3 -												
1961	3 439	1 820	1 383	95	23	101	18	32 654	16 611	10 892	1 328	1 144	2 648	32	1961	
1962	3 656	1 824	1 625	79	9	100	20	32 037	16 550	10 751	1 205	1 037	2 465	29	1962	
1963		1 757	—	—	14	—	20		16 742	—	875	—	—	—	1963	
1962																
I	295	116	154	12	2	9	1	2 920	1 517	988	93	102	217	2	I	
II	286	121	143	11	1	9	1	2 615	1 354	907	64	76	212	2	II	
III	363	191	154	6	1	10	1	2 803	1 431	968	95	80	225	3	III	
IV	340	167	160	4	0	7	2	2 528	1 218	898	108	77	224	2	IV	
V	277	134	122	10	1	8	2	2 699	1 312	963	113	92	217	2	V	
VI	298	174	110	4	1	7	1	2 783	1 464	910	106	81	219	3	VI	
VII	265	148	102	8	0	6	2	2 382	1 239	796	110	83	150	3	VII	
VIII	266	144	107	6	1	7	2	2 484	1 376	710	105	81	211	2	VIII	
IX	278	133	130	4	1	9	2	2 541	1 286	860	107	98	189	2	IX	
X	317	153	147	7	0	8	2	2 826	1 463	950	115	87	208	2	X	
XI	338	163	159	4	0	9	2	2 806	1 458	935	112	91	207	2	XI	
XII	332	180	136	4	1	10	2	2 650	1 432	864	75	90	186	2	XII	
1963																
I	367	184	166	4	1	10	2	2 798	1 528	957	67	87	157	2	I	
II	369	170	183	4	1	10	2	2 732	1 465	993	68	68	136	2	II	
III	198	130	43	8	1	16	2	2 237	1 525	327	115	79	189	2	III	
IV	342	175	147	5	2	11	2	2 576	1 289	909	92	74	209	3	IV	
V	328	145	153	6	2	12	2	2 823	1 344	1 070	105	78	225	3	V	
VI	272	117	138	5	1	9	2	2 587	1 218	990	105	64	208	2	VI	
VII	277	120	139	5	1	10	2	2 702	1 329	983	142	88	157	2	VII	
VIII	252	146	91	6	1	7	1	2 612	1 398	806	115	71	219	2	VIII	
IX	306	135	157	4	2	8	1	2 739	1 389	976	103	57	212	2	IX	
X	327	166	144	4	1	10	1	2 896	1 467	1 045	95	68	218	—	X	
XI		139	—	7	1	—	—		1 422	—	88	69	—	—	XI	
XII		129	—	—	2	—	—		1 367	—	—	70	—	—	XII	

VERBRUIK VAN STEENKOLEN

- 1 Verbruik voor omvorming in de elektrische centrales bij de mijnen
- 2 Leveringen voor omvorming aan openbare elektrische centrales
- 3 Leveringen aan de ijzer- en staalindustrie
- 4 Leveringen aan de overige industrie (totaal)

CONSUMO DI CARBON FOSSILE

- 1 Consumo per trasformazioni delle centrali elettriche minerarie
- 2 Forniture per trasformazione alle centrali elettriche pubbliche
- 3 Forniture all'industria siderurgica
- 4 Forniture alle altre industrie (totale)

Siehe „Anmerkungen“ — Voir „Observations“ — Zie „Opmerkingen“ — Vedi „Osservazioni“

VERBRAUCH VON STEINKOHLLEN

CONSOMMATION DE HOUILLE

- 1 Lieferungen an die Glas-, Keramik- und Baustoffindustrie
- 2 Lieferungen an die Chemische Industrie
- 3 Lieferungen an die Papierindustrie
- 4 Lieferungen an die Zuckerindustrie

- 1 Livraisons aux ind. du verre, de la céramique, des mat. de construction
- 2 Livraisons à l'industrie chimique
- 3 Livraisons à l'industrie du papier
- 4 Livraisons aux sucreries

1 000 t

		Gemeinschaft Communauté	Deutschland (B.R.)	France	Italia	Nederland	Belgique België	Luxembourg	Gemeinschaft Communauté	Deutschland (B.R.)	France	Italia	Nederland	Belgique België	Luxembourg		
		- 1 -							- 2 -								
1961		8 733	3 702	2 860	828	229	1 095	19	6 333	4 333	1 403	245	77	272	—	1961	
1962		8 513	3 612	2 889	687	203	1 104	18	6 219	4 302	1 361	229	44	282	—	1962	
1962	I	624	249	230	43	21	81	1	614	419	144	20	5	27	—	I	
	II	618	264	214	41	12	86	1	546	365	135	15	3	28	—	II	
	III	705	297	242	56	16	93	1	554	360	144	20	3	27	—	III	
	IV	710	278	237	66	17	110	2	496	326	117	25	3	25	—	IV	
	V	760	310	259	66	17	107	1	524	360	116	23	4	22	—	V	
	VI	757	323	260	50	15	106	2	529	385	99	17	5	23	—	VI	
	VII	751	317	255	75	20	82	2	435	300	98	19	4	14	—	VII	
	VIII	766	349	238	62	17	98	1	469	343	84	16	3	23	—	VIII	
	IX	719	310	237	71	16	83	1	461	323	97	17	3	20	—	IX	
	X	760	324	269	62	18	86	1	513	349	112	23	4	26	—	X	
	XI	704	299	240	60	14	90	1	527	373	110	13	5	25	—	XI	
	XII	637	292	207	34	19	83	2	549	399	104	20	3	23	—	XII	
1963	I	494	204	190	36	19	44	1	602	436	124	15	3	24	—	I	
	II	478	208	194	26	14	35	1	602	424	129	17	2	30	—	II	
	III	436	273	28	43	17	73	1	536	464	21	12	6	33	—	III	
	IV		295		41	19	115	1		392		22	4	21	—	IV	
	V		297		75	19	119	2		405		15	2	22	—	V	
	VI		309		49	14	104	1		343		24	2	26	—	VI	
	VII		352			85	17	83	1		354		17	5	17	—	VII
	VIII		327			68	15	111	1		385		33	2	24	—	VIII
	IX		313			58	12	110	1		374		10	3	20	—	IX
	X		318			50	16	104	1		381		20	5	21	—	X
	XI															—	XI
	XII															—	XII
		- 3 -							- 4 -								
1961		3 140	1 450	1 258	3	269	161	—	1 445	561	710	8	29	136	—	1961	
1962		3 107	1 487	1 264	2	191	163	—	1 221	499	555	10	27	129	—	1962	
1962	I	296	139	118	0	23	15	—	20	4	10	—	—	6	—	I	
	II	263	115	115	0	18	15	—	17	2	4	0	0	10	—	II	
	III	306	141	124	0	25	15	—	22	2	8	2	0	9	—	III	
	IV	240	108	100	0	19	12	—	86	6	70	0	0	10	—	IV	
	V	244	110	106	0	15	13	—	149	32	100	1	4	12	—	V	
	VI	297	167	103	—	13	14	—	162	54	87	1	8	13	—	VI	
	VII	215	103	95	0	7	9	—	160	74	66	1	9	10	—	VII	
	VIII	213	125	63	0	13	12	—	174	74	77	2	2	19	—	VIII	
	IX	239	114	99	0	11	14	—	141	74	50	1	2	14	—	IX	
	X	287	137	118	0	16	16	—	119	77	29	2	1	11	—	X	
	XI	268	121	119	0	14	15	—	124	71	40	1	2	10	—	XI	
	XII	240	106	105	0	15	14	—	49	29	14	0	0	5	—	XII	
1963	I	290	140	116	0	18	16	—	13	4	3	—	—	6	—	I	
	II	279	139	119	0	16	13	—	13	0	5	0	0	8	—	II	
	III	186	127	25	0	19	15	—	18	7	2	—	—	9	—	III	
	IV		120		0	12	14	—		4		—	2	8	—	IV	
	V		110		0	14	14	—		50		0	6	12	—	V	
	VI		109		0	14	13	—		37		0	5	13	—	VI	
	VII		116		0	13	11	—		64		3	7	9	—	VII	
	VIII		133		0	11	11	—		91		1	6	17	—	VIII	
	IX		130		0	13	11	—		63		1	3	13	—	IX	
	X		123		0	11	13	—		99		0	2	14	—	X	
	XI														—	XI	
	XII														—	XII	

VERBRUIK VAN STEENKOLEN

CONSUMO DI CARBON FOSSILE

- 1 Leveringen aan de glas-, keramische- en bouwmaterialenindustrie
- 2 Leveringen aan de chemische industrie
- 3 Leveringen aan de papierindustrie
- 4 Leveringen aan de suikerindustrie

- 1 Forniture all'industria vetraria, della ceramica, dei mat. da costruzione
- 2 Forniture all'industria chimica
- 3 Forniture all'industria cartaria
- 4 Forniture agli zuccherifici

Siehe „Anmerkungen“ — Voir „Observations“ — Zie „Opmerkingen“ — Vedi „Osservazioni“

VERBRAUCH VON STEINKOHLLEN

CONSUMATION DE HOUILLE

- 1 Lieferungen an die Eisenbahnen
- 2 Lieferungen an die Binnen- und Seeschifffahrt
- 3 Lieferungen an Haushalte, Handel und Kleinverbraucher
- 4 Deputate

- 1 Livraisons aux chemins de fer
- 2 Livraisons à la navigation intérieure et maritime
- 3 Livraisons aux foyers domestiques, au commerce et à l'artisanat
- 4 Livraisons au personnel

1 000 t

	Gemeinschaft Communaute	Deutschland (B.R.)	France	Italia	Nederland	Belgique België	Luxemburg	Gemeinschaft Communaute	Deutschland (B.R.)	France	Italia	Nederland	Belgique België	Luxemburg	
	- 1 -							- 2 -							
1961	11 122	6 986	2 517	933	8	655	23	406	285	16	12	79	14	—	1961
1962	10 333	6 834	2 307	617	7	550	18	259	190	7	11	38	14	—	1962
1963	6 833	6 833			9		20	171		—		28		—	1963
1962	I	962	637	213	48	1	2	26	17	1	1	6	2	—	I
	II	852	539	188	69	1	3	23	16	1	1	3	1	—	II
	III	878	575	207	38	1	0	28	21	0	1	4	2	—	III
	IV	841	556	178	54	0	2	15	10	0	1	3	1	—	IV
	V	957	644	198	59	1	2	20	15	0	1	3	1	—	V
	VI	882	564	193	80	0	1	22	17	0	1	3	1	—	VI
	VII	813	526	190	59	0	1	22	15	2	1	3	1	—	VII
	VIII	829	553	186	51	0	1	21	16	0	1	2	1	—	VIII
	IX	773	529	186	21	0	1	18	13	0	1	3	1	—	IX
	X	863	574	197	50	1	1	24	18	0	1	4	1	—	X
	XI	826	556	188	43	1	1	22	18	0	1	3	1	—	XI
	XII	859	582	183	46	1	2	18	14	0	1	2	2	—	XII
1963	I	967	645	183	77	2	2	20	15	—	1	1	1	—	I
	II	842	587	172	25	2	2	18	15	—	0	2	1	—	II
	III	873	630	114	67	1	1	21	17	—	0	2	1	—	III
	IV	1 008	667	229	58	0	7	19	15	—	0	3	1	—	IV
	V	907	593	216	58	0	1	18	14	—	0	3	1	—	V
	VI	827	478	202	117	0	1	17	14	—	0	2	1	—	VI
	VII	845	526	209	88	0	1	16	13	—	1	2	0	—	VII
	VIII	833	555	191	61	0	1	15	13	—	0	2	0	—	VIII
	IX	785	512	189	62	1	1	18	14	—	0	2	0	—	IX
	X	878	559	194	94	1	1	20	17	—	0	3	0	—	X
	XI	549				1	0	11		—		2		—	XI
	XII	531				1	1	14		—		3		—	XII
	- 3 -							- 4 -							
1961	23 025	4 436	8 670	1 513	3 329	4 985	93	4 104	2 174	1 254	9	68	600	—	1961
1962	25 419	4 966	9 296	1 472	3 994	5 595	96	4 022	2 174	1 234	9	78	527	—	1962
1963	6 333	6 333			4 862		108	2 046	2 046		9	80	468	—	1963
1962	I	2 149	432	854	47	333	8	412	207	128	1	11	64	—	I
	II	1 825	306	695	120	292	5	356	194	99	1	9	54	—	II
	III	1 980	318	702	165	319	5	416	221	129	1	8	57	—	III
	IV	1 980	450	701	109	282	9	320	182	95	1	5	38	—	IV
	V	2 106	422	771	124	324	9	273	137	96	0	4	36	—	V
	VI	2 105	423	781	135	301	9	224	114	81	0	3	26	—	VI
	VII	1 977	428	771	108	316	8	247	132	88	0	3	24	—	VII
	VIII	2 093	433	698	175	336	8	264	159	66	0	4	35	—	VIII
	IX	2 026	388	772	58	322	7	347	201	100	0	7	39	—	IX
	X	2 389	391	887	158	402	8	394	207	127	1	9	51	—	X
	XI	2 409	485	856	94	405	10	405	220	123	1	8	53	—	XI
	XII	2 383	491	809	177	361	8	363	200	103	1	9	50	—	XII
1963	I	2 828	673	954	169	387	8	478	253	146	1	13	64	—	I
	II	2 851	739	990	175	354	7	423	238	125	1	11	48	—	II
	III	2 045	576	393	100	406	8	224	167	8	1	7	41	—	III
	IV	2 327	484	804	93	395	9	312	139	136	1	4	32	—	IV
	V	2 668	483	974	140	429	10	269	117	118	0	4	30	—	V
	VI	2 248	453	855	62	379	8	190	76	92	0	2	20	—	VI
	VII	2 345	423	893	147	437	10	207	105	80	0	2	18	—	VII
	VIII	2 244	426	804	135	386	8	250	147	66	0	5	32	—	VIII
	IX	2 500	463	930	164	379	9	337	180	109	0	8	40	—	IX
	X	2 955	583	1 094	168	448	11	406	219	130	1	9	47	—	X
	XI	535				426	10	202		108	1	6	44	—	XI
	XII	494				437	9	202			1	10	53	—	XII

VERBRUIK VAN STEENKOLEN

CONSUMO DI CARBON FOSSILE

- 1 Leveringen aan de spoorwegen
- 2 Leveringen aan de binnen- en zeescheepvaart
- 3 Leveringen aan huisbrand, handel en kleinindustrie
- 4 Leveringen aan personeel

- 1 Forniture alle ferrovie
- 2 Forniture alla navigazione interna e marittima
- 3 Forniture per consumi domestici, commercio, artigianato
- 4 Consegne al personale

Siehe „Anmerkungen“ — Voir „Observations“ — Zie „Opmerkingen“ — Vedi „Osservazioni“

STEINKOHLBERGBAU

Durchschnittliche Bruttostundenlöhne (Direktlohn)

MINES DE HOUILLE

Salaire horaire moyen (salaire direct)

1 Untertagearbeiter

2 Übertagearbeiter

 3 Untertage- und Übertagearbeiter
(Einschließlich der Lehrlinge)

1 Ouvriers du fond

2 Ouvriers du jour

 3 Ouvriers du fond et du jour
(Y compris les apprentis)

	Deutschland (B.R.) DM		France Ffr	Italia (Sulcis) Lit	Nederland Fl	Belgique/ België Fb	
	A	B					
-- 1 --							
1961	3,48	3,74	3,39	283,97	3,45	45,29	1961
1962	3,83	4,09	3,63	304,13	3,65	48,07	1962
1963	4,12	4,39	4,01	393,92	3,84	52,11	1963
1961 1	3,34	3,59	3,32	269,12	3,32	44,25	1 1961
2	3,40	3,66	3,35	284,96	3,31	45,00	2
3	3,57	3,83	3,39	283,36	3,48	45,77	3
4	3,62	3,88	3,48	299,04	3,54	46,28	4
1962 1	3,60	3,86	3,54	263,22	3,64	47,63	1 1962
2	3,68	3,94	3,62	320,31	3,56	48,17	2
3	3,99	4,25	3,65	311,11	3,60	49,09	3
4	4,05	4,31	3,71	325,19	3,70	50,68	4
1963 1	4,01	4,27	3,81	332,69	3,87	51,25	1 1963
2	4,08	4,35	4,03	435,45	3,75	51,62	2
3	4,13	4,39	4,03	404,95	3,83	52,67	3
4	4,28	4,54	4,10	407,87	3,88	52,91	4
-- 2 --							
1961	2,59	—	2,54	220,86	2,23	30,10	1961
1962	2,78	—	2,73	243,05	2,38	32,27	1962
1963	2,97	—	3,04	301,28	2,54	35,87	1963
1961 1	2,50	—	2,49	214,41	2,16	29,30	1 1961
2	2,54	—	2,52	218,38	2,14	29,95	2
3	2,63	—	2,57	217,75	2,26	31,06	3
4	2,68	—	2,60	233,25	2,26	30,19	4
1962 1	2,64	—	2,65	225,54	2,33	31,41	1 1962
2	2,70	—	2,71	246,51	2,29	32,32	2
3	2,87	—	2,77	245,62	2,39	33,64	3
4	2,93	—	2,79	252,19	2,43	34,05	4
1963 1	2,91	—	2,90	259,34	2,55	34,68	1 1963
2	2,95	—	3,04	325,16	2,50	34,90	2
3	2,92	—	3,08	307,10	2,54	37,08	3
4	3,08	—	3,10	309,80	2,56	37,00	4
-- 3 --							
1961	3,23	3,41	3,11	258,87	3,00	40,60	1961
1962	3,52	3,71	3,34	277,70	3,17	43,27	1962
1963	3,79	3,98	3,69	343,04	3,35	47,30	1963
1961 1	3,10	3,28	3,05	247,64	2,89	39,68	1 1961
2	3,16	3,34	3,07	257,92	2,88	40,40	2
3	3,30	3,49	3,12	257,22	3,04	41,16	3
4	3,35	3,54	3,19	273,10	3,07	41,29	4
1962 1	3,33	3,51	3,25	248,08	3,15	42,66	1 1962
2	3,39	3,57	3,32	289,46	3,09	43,38	2
3	3,67	3,86	3,36	281,60	3,14	44,35	3
4	3,72	3,91	3,42	291,41	3,22	45,70	4
1963 1	3,69	3,88	3,49	295,21	3,38	46,26	1 1963
2	3,75	3,94	3,71	375,26	3,28	46,60	2
3	3,78	3,97	3,73	349,40	3,35	48,01	3
4	3,93	4,11	3,79	351,63	3,39	48,39	4

A — Ohne Bergmannsprämie. — Non compris la prime du mineur. — Exclusief mijnwerkerspremie. — Non compreso il premio di minatore

B — Einschl. Bergmannsprämie. — Y compris la prime du mineur. — Inclusief mijnwerkerspremie. — Compresso il premio di minatore.

STEENKOLENMIJNEN

Gemiddelde bruto-lonen per uur (direkte lonen)

1 Ondergrondse arbeiders

2 Bovengrondse arbeiders

 3 Ondergrondse en bovengrondse arbeiders
(Met Inbegrip van de leerlingen)

MINIERE DI CARBON FOSSILE

Salario orario medio (salario diretto)

1 Operai all'interno

2 Operai all'esterno

 3 Operai all'interno e all'esterno
(Compresi gli apprendisti)

Siehe „Anmerkungen“ — Voir „Observations“ — Zie „Opmerkingen“ — Vedi „Osservazioni“

STEINKOHLBERGBAU
Angelegte Arbeiter unter Tage
(Am Ende des Zeitraumes)

MINES DE HOUILLE
Ouvriers inscrits au fond
(En fin de période)

1 000

	Gemeinschaft Communauté	Deutschland (B.R.)					France				Italia	Neder- land	Belgique/België			
		Ruhr	Aachen	Nieder- sachsen	Saar	Total	Nord- P.d.C.	Lor- raine	Centre- Midi	Total			Campine Kempen	Sud Zuiden	Total	
1961 MD	504,7	231,4	19,6	5,0	31,9	288,0	73,0	21,9	25,6	120,8	2,4	27,4	24,5	41,7	66,1	Mm 1961
1962 MD	471,4	214,1	18,1	4,8	28,5	265,5	72,3	21,3	23,7	117,6	2,2	26,3	23,4	36,4	59,8	Mm 1962
1963 MD	448,8	200,7	16,5	4,8	26,1	248,7	71,4	20,9	22,6	115,1	1,7	25,8	23,4	34,7	58,1	Mm 1963
1962 III	480,2	219,7	19,1	4,8	29,2	272,9	72,2	21,4	24,1	117,8	2,2	26,6	23,5	37,0	60,5	III 1962
IV	476,5	217,3	18,9	4,8	29,0	270,0	72,0	21,4	24,0	117,7	2,2	26,5	23,4	36,7	60,1	IV
V	472,4	214,9	18,5	4,8	28,7	266,9	71,9	21,3	23,9	117,4	2,2	26,4	23,2	36,4	59,6	V
VI	469,7	212,5	18,3	4,8	28,4	264,0	72,6	21,3	23,7	117,9	2,2	26,3	23,3	36,0	59,3	VI
VII	466,3	210,5	17,9	4,8	28,1	261,3	72,5	21,2	23,6	117,6	2,1	26,1	23,4	35,8	59,2	VII
VIII	462,5	208,8	17,7	4,8	27,8	259,1	71,9	21,1	23,4	116,6	2,1	25,9	23,4	35,4	58,8	VIII
IX	460,4	207,8	17,3	4,8	27,5	257,4	71,4	21,1	23,3	116,1	2,1	26,0	23,4	35,4	58,8	IX
X	459,8	207,4	16,8	4,8	27,3	256,3	71,6	21,1	23,2	116,2	2,1	26,0	23,4	35,8	59,2	X
XI	461,1	207,5	16,8	4,6	27,2	256,2	72,6	21,2	23,2	117,2	2,0	26,1	23,6	36,0	59,6	XI
XII	461,1	207,3	16,8	4,8	27,1	256,0	73,1	21,2	23,1	117,7	1,9	26,4	23,6	35,5	59,1	XII
1963 I	460,0	207,4	16,9	4,8	27,0	256,1	72,5	21,1	23,0	116,8	1,9	26,3	23,5	35,4	58,9	I 1963
II	460,1	207,2	17,0	4,8	26,9	255,9	72,7	21,2	23,0	117,1	1,8	26,4	23,5	35,4	58,9	II
III	458,0	206,2	17,1	4,8	26,7	254,8	72,4	21,0	22,9	116,5	1,8	26,4	23,3	35,1	58,4	III
IV	453,4	204,1	16,9	4,8	26,6	252,5	71,6	21,0	22,8	115,5	1,7	26,1	23,1	34,5	57,6	IV
V	450,3	202,3	16,7	4,8	26,4	250,2	71,7	20,9	22,7	115,4	1,7	26,1	23,0	33,9	56,9	V
VI	448,1	200,5	16,5	4,8	26,2	248,0	71,7	20,8	22,6	115,3	1,7	25,9	23,1	34,1	57,2	VI
VII	445,7	199,0	16,3	4,8	25,9	246,0	71,4	20,8	22,5	114,8	1,7	25,6	23,5	34,1	57,6	VII
VIII	443,3	197,3	16,1	4,8	25,8	243,9	71,2	20,7	22,4	114,5	1,7	25,5	23,5	34,2	57,7	VIII
IX	441,9	196,6	16,0	4,8	25,6	243,0	70,5	20,8	22,3	113,7	1,7	25,5	23,5	34,5	58,0	IX
X	441,1	195,9	16,1	4,7	25,4	242,2	70,1	20,9	22,3	113,4	1,7	25,3	23,6	34,9	58,5	X
XI	441,4	195,8	16,1	4,8	25,3	242,0	70,2	21,0	22,2	113,6	1,6	25,2	23,8	35,2	59,0	XI
XII	442,7	195,8	16,2	4,8	25,3	242,1	70,9	21,1	22,3	114,4	1,5	25,3	23,9	35,4	59,3	XII
1964 I	441,3	196,0	16,1	4,8	25,2	242,1	69,5	21,2	22,1	112,9	1,6	25,4	24,4	34,9	59,3	I 1964
II	440,4	195,8	16,2	4,7	25,1	241,9	68,9	21,1	22,0	112,1	1,6	25,2	24,6	35,0	59,6	II

STEINKOLENMIJNEN
Effectieve sterkte ondergrondse arbeiders
(Einde tijdvak)

MINIERE DI CARBON FOSSILE
Lavoratori iscritti all'interno
(A fine periodo)

Siehe „Anmerkungen“ — Voir „Observations“ — Zie „Opmerkingen“ — Vedi „Osservazioni“

STEINKOHLBERGBAU

Angelegte Arbeiter und Angestellte insgesamt

MINES DE HOUILLE

Total des ouvriers et employés inscrits

1 000

Am Ende des Zeitraumes	Arbeiter			Ouvriers		Angestellte			Employés		Arbeiter u. Angestellte insgesamt Total des ouvriers et employés	En fin de période
	Grubenbetriebe Entreprises minières			Sonstige Betriebe Industries annexes	Arbeiter insgesamt Total des ouvriers	Technische Angestellte Employés techniques			Sonstige Angestellte Autras employés	Angestellte insgesamt Total des employés		
	unter Tage	über Tage	Zusammen			unter Tage	über Tage	Zusammen				
	au fond	au jour	Total fond et jour	au fond	au jour	Total fond et jour						

GEMEINSCHAFT

COMMUNAUTE

1961	487,8	188,4	676,2	52,6	728,8	32,8	34,1	66,9	29,4	96,3	825,1	1961
1962	460,6	178,0	638,6	52,1	690,7	32,2	33,5	65,7	28,6	94,3	785,0	1962
1963												1963
1962 1	479,8	185,1	664,9	52,1	717,0	32,6	33,9	66,5	29,4	95,9	812,9	1 1962
2	469,1	184,0	653,1	51,9	705,0	32,6	33,9	66,5	29,3	95,8	800,8	2
3	459,8	180,8	640,6	52,1	692,7	32,4	33,7	66,1	28,9	95,0	787,7	3
4	460,6	178,0	638,6	52,1	690,7	32,2	33,5	65,7	28,6	94,3	785,0	4
1963 1	457,6	175,5	633,1	51,9	685,0	32,1	33,6	65,7	28,1	93,8	778,8	1 1963
2	447,6	174,1	621,7	51,1	672,8	32,1	33,3	65,4	28,0	93,4	764,2	2
3	441,3	171,3	612,6	50,9	663,5	31,9	33,2	65,1	27,7	92,8	756,3	3
4												4

RUHR

1961	224,2	83,5	307,7	28,4	336,1	13,1	15,5	28,6	13,6	42,2	378,3	1961
1962	207,3	78,1	285,4	27,6	313,0	12,8	15,1	27,9	13,2	41,1	354,1	1962
1963	195,8	73,5	269,3	26,9	296,2	12,6	15,0	27,6	12,6	40,2	336,4	1963
1962 1	219,7	81,9	301,6	27,9	329,5	13,0	15,4	28,4	13,5	41,9	371,4	1 1962
2	212,5	81,7	294,2	27,8	322,0	13,0	15,4	28,4	13,6	42,0	364,0	2
3	207,8	79,4	287,2	27,8	315,0	12,9	15,2	28,1	13,4	41,5	356,5	3
4	207,3	78,1	285,4	27,6	313,0	12,8	15,1	27,9	13,2	41,1	354,1	4
1963 1	206,2	76,4	282,6	27,4	310,0	12,7	15,2	27,9	12,9	40,8	350,8	1 1963
2	200,6	76,4	277,0	26,8	303,8	12,7	15,1	27,8	12,9	40,7	344,5	2
3	196,6	74,5	271,1	26,8	297,9	12,6	15,0	27,6	12,7	40,3	338,2	3
4	195,8	73,5	269,3	26,9	296,2	12,6	15,0	27,6	12,6	40,2	336,4	4

AACHEN

1961	19,2	5,9	25,1	1,6	26,7	1,2	1,1	2,3	0,8	3,1	29,8	1961
1962	16,8	5,2	22,0	1,6	23,6	1,2	1,1	2,2	0,8	3,0	26,6	1962
1963	16,2	4,9	21,1	1,6	22,7	1,2	1,1	2,2	0,7	3,0	25,7	1963
1962 1	19,1	5,8	24,9	1,6	26,5	1,2	1,1	2,3	0,8	3,1	29,6	1 1962
2	18,2	5,8	24,0	1,6	25,6	1,2	1,1	2,3	0,8	3,1	28,7	2
3	17,3	5,5	22,8	1,6	24,4	1,2	1,1	2,3	0,8	3,1	27,5	3
4	16,8	5,2	22,0	1,6	23,6	1,1	1,1	2,2	0,8	3,0	26,6	4
1963 1	17,1	5,1	22,2	1,6	23,8	1,1	1,1	2,2	0,8	3,0	26,8	1 1963
2	16,5	5,1	21,6	1,6	23,2	1,1	1,1	2,2	0,8	3,0	26,2	2
3	16,0	5,0	21,0	1,6	22,6	1,1	1,1	2,2	0,7	2,9	25,5	3
4	16,2	4,9	21,1	1,6	22,7	1,2	1,1	2,2	0,7	3,0	25,7	4

Aan het einde van het tijdvak	Arbeiders			Operai		Bedienden			Impiegati		Arbeiders en bedienden samen Totale degli operai e impiegati	A fine periodo
	Mijnbedrijven Esercizio di miniera			Overige bedrijven Industrie collegate	Totaal Totale	Technisch Impiegati tecnici			Niet technisch Altri impiegati	Totaal Totale		
	ondergronds	bovengronds	Totaal			ondergronds	bovengronds	Totaal				
	interno	esterno	Totale	interno	esterno	Totale						

STEENKOLENMIJNEN

Effectieve sterkte van arbeiders en beampten

MINIERE DI CARBON FOSSILE

Totale degli operai e impiegati iscritti

Siehe „Anmerkungen“ — Voir „Observations“ — Zie „Opmerkingen“ — Vedi „Osservazioni“

STEINKOHLBERGBAU

Angelegte Arbeiter und Angestellte insgesamt

MINES DE HOUILLE

Total des ouvriers et employés inscrits

1 000

Am Ende des Zeitraumes	Arbeiter			Ouvriers		Angestellte			Employés		Arbeiter u. An- gestellte insgesamt	En fin de période
	Grubenbetriebe Entreprises minières			Sonstige Betriebe	Arbeiter insgesamt	Technische Angestellte Employés techniques			Sonstige An- gestellte	An- gestellte insgesamt		
	unter Tage	über Tage	Zu- sammen			unter Tage	über Tage	Zu- sammen				
	au fond	au jour	Total fond et jour	Indus- tries annexes	Total des ouvriers	unter Tage	über Tage	Zu- sammen	Autres employés	Total des employés		

NIEDERSACHSEN

1961	4,9	1,8	6,7	0,1	6,8	0,2	0,2	0,4	0,3	0,7	7,5	1961
1962	4,8	1,7	6,5	0,1	6,6	0,2	0,2	0,4	0,3	0,7	7,3	1962
1963	4,8	1,7	6,5	0,1	6,6	0,3	0,2	0,5	0,2	0,7	7,3	1963
1962 1	4,8	1,8	6,6	0,1	6,7	0,2	0,2	0,4	0,3	0,7	7,4	1 1962
2	4,8	1,8	6,6	0,1	6,7	0,2	0,2	0,4	0,3	0,7	7,4	2
3	4,8	1,8	6,6	0,1	6,7	0,2	0,2	0,4	0,3	0,7	7,4	3
4	4,8	1,7	6,5	0,1	6,6	0,2	0,2	0,4	0,3	0,7	7,3	4
1963 1	4,8	1,7	6,5	0,1	6,6	0,3	0,2	0,5	0,2	0,7	7,3	1 1963
2	4,8	1,7	6,5	0,1	6,6	0,3	0,2	0,5	0,2	0,7	7,3	2
3	4,8	1,7	6,5	0,1	6,6	0,2	0,2	0,4	0,3	0,7	7,3	3
4	4,8	1,7	6,5	0,1	6,6	0,3	0,2	0,5	0,2	0,7	7,3	4

SAAR

1961	30,5	9,1	39,6	3,4	43,0	2,0	2,5	4,5	1,9	6,4	49,4	1961
1962	27,1	8,9	36,0	3,2	39,2	1,9	2,5	4,4	1,9	6,3	45,5	1962
1963	25,3	8,3	33,6	3,0	36,6	1,9	2,4	4,3	1,8	6,1	42,7	1963
1962 1	29,2	9,1	38,3	3,3	41,6	2,0	2,5	4,5	1,9	6,4	48,0	1 1962
2	28,4	9,3	37,7	3,2	40,9	2,0	2,6	4,6	1,9	6,5	47,4	2
3	27,6	9,1	36,7	3,2	39,9	1,9	2,6	4,5	1,9	6,4	46,3	3
4	27,1	8,9	36,0	3,2	39,2	1,9	2,5	4,4	1,9	6,3	45,5	4
1963 1	26,7	8,7	35,4	3,1	38,5	1,9	2,4	4,3	1,9	6,2	44,7	1 1963
2	26,2	8,6	34,8	3,1	37,9	1,9	2,5	4,4	1,8	6,2	44,1	2
3	25,6	8,5	34,1	3,0	37,1	1,9	2,4	4,3	1,8	6,1	43,2	3
4	25,3	8,3	33,6	3,0	36,6	1,9	2,4	4,3	1,8	6,1	42,7	4

DEUTSCHLAND (B.R.)

1961	278,8	100,3	379,1	33,4	412,5	16,5	19,3	35,8	16,7	52,5	465,0	1961
1962	256,0	93,9	349,9	32,5	382,4	16,2	18,9	35,1	16,1	51,2	433,6	1962
1963	242,1	88,4	330,5	34,6	362,1	16,0	18,6	34,6	15,4	50,0	412,0	1963
1962 1	272,9	98,6	371,5	32,9	404,4	16,3	19,2	35,5	16,6	52,1	456,5	1 1962
2	264,0	98,5	362,5	32,7	395,2	16,4	19,2	35,6	16,7	52,3	447,5	2
3	257,4	95,8	353,2	32,8	386,0	16,2	19,1	35,3	16,4	51,7	437,7	3
4	256,0	93,9	349,9	32,5	382,4	16,2	18,9	35,1	16,1	51,2	433,6	4
1963 1	254,8	91,9	346,7	32,3	379,0	15,9	19,0	34,9	15,7	50,6	429,6	1 1963
2	248,0	91,9	339,9	31,6	371,5	16,0	18,9	34,9	15,7	50,6	422,1	2
3	242,9	89,8	332,7	31,5	364,2	15,9	18,7	34,6	15,5	50,1	414,3	3
4	242,1	88,4	330,5	31,6	362,1	16,0	18,6	34,6	15,4	50,0	412,0	4

NORD - PAS - DE - CALAIS

1961	73,1	27,8	100,9	4,6	105,5	4,5	4,9	9,4	4,1	13,5	119,0	1961
1962	73,1	26,7	99,8	4,5	104,3	4,5	4,8	9,3	3,8	13,1	117,4	1962
1963	70,9	25,4	96,3	4,3	100,6	4,4	4,7	9,1	3,7	12,8	113,4	1963
1962 1	72,2	27,5	99,7	4,5	104,2	4,5	4,9	9,4	4,0	13,4	117,6	1 1962
2	72,6	27,2	99,8	4,5	104,3	4,5	4,9	9,4	3,9	13,3	117,6	2
3	71,5	26,9	98,4	4,5	102,9	4,5	4,8	9,3	3,9	13,2	116,1	3
4	73,1	26,7	99,8	4,5	104,3	4,5	4,8	9,3	3,8	13,1	117,4	4
1963 1	72,4	26,3	98,7	4,4	103,1	4,5	4,8	9,3	3,8	13,1	116,2	1 1963
2	71,7	25,9	97,6	4,4	102,0	4,5	4,7	9,2	3,8	13,0	115,0	2
3	70,5	25,6	96,1	4,4	100,5	4,5	4,7	9,2	3,7	12,9	113,4	3
4	70,9	25,4	96,3	4,3	100,6	4,4	4,7	9,1	3,7	12,8	113,4	4

STEENKOLENMIJNEN

Effectieve sterkte van arbeiders en beampten

MINIERE DI CARBON FOSSILE

Totale degli operai e impiegati iscritti

Siehe „Anmerkungen“ — Voir „Observations“ — Zie „Opmerkingen“ — Vedi „Osservazioni“

STEINKOHLBERGBAU

Angelegte Arbeiter und Angestellte insgesamt

MINES DE HOUILLE

Total des ouvriers et employés inscrits

1 000

Am Ende des Zeitraumes	Arbeiter			Ouvriers		Angestellte			Employés		Arbeiter u. An- gestellte insgesamt	En fin de période
	Grubenbetriebe Entreprises minières			Sonstige Betriebe	Arbeiter Insgesamt	Technische Angestellte Employés techniques			Sonstige An- gestellte	An- gestellte insgesamt		
	unter Tage	über Tage	Zu- sammen			unter Tage	über Tage	Zu- sammen				
				au fond	au jour				Total fond et jour	au fond		

LORRAINE

1961	21,4	10,7	32,1	3,7	35,8	1,9	2,7	4,6	1,5	6,1	41,9	1961
1962	21,2	10,0	31,2	3,7	34,9	1,9	2,8	4,7	1,5	6,2	41,1	1962
1963	21,1	9,5	30,6	3,6	34,2	1,9	2,8	4,7	1,5	6,2	40,4	1963
1962 1	21,4	10,5	31,9	3,8	35,7	1,9	2,8	4,7	1,5	6,2	41,9	1 1962
2	21,3	10,4	31,7	3,7	35,4	1,9	2,8	4,7	1,5	6,2	41,6	2
3	21,1	10,1	31,2	3,7	34,9	1,9	2,8	4,7	1,5	6,2	41,1	3
4	21,2	10,0	31,2	3,7	34,9	1,9	2,8	4,7	1,5	6,2	41,1	4
1963 1	21,0	9,9	30,9	3,8	34,7	2,0	2,7	4,7	1,5	6,2	40,9	1 1963
2	20,8	9,9	30,7	3,7	34,4	2,0	2,7	4,7	1,5	6,2	40,5	2
3	20,7	9,7	30,4	3,7	34,1	2,0	2,7	4,7	1,5	6,2	40,3	3
4	21,1	9,5	30,6	3,6	34,2	1,9	2,8	4,7	1,5	6,2	40,4	4

CENTRE - MIDI

1961	24,5	12,0	36,5	1,9	38,4	1,8	1,8	3,6	1,5	5,1	43,6	1961
1962	23,1	11,3	34,4	1,8	36,2	1,8	1,7	3,5	1,5	5,0	41,2	1962
1963	22,3	10,8	33,1	1,8	34,9	1,7	1,7	3,4	1,4	4,9	39,8	1963
1962 1	24,1	11,8	35,9	1,9	37,8	1,8	1,8	3,6	1,5	5,1	42,9	1 1962
2	23,7	11,6	35,3	1,9	37,2	1,8	1,8	3,6	1,5	5,1	42,3	2
3	23,3	11,4	34,7	1,9	36,6	1,8	1,7	3,5	1,5	5,0	41,6	3
4	23,1	11,3	34,4	1,8	36,2	1,8	1,7	3,5	1,5	5,0	41,2	4
1963 1	22,9	11,2	34,1	1,8	35,9	1,8	1,7	3,5	1,5	5,0	40,9	1 1963
2	22,6	11,1	33,7	1,8	35,5	1,8	1,7	3,5	1,5	5,0	40,5	2
3	22,3	10,9	33,2	1,8	35,0	1,8	1,7	3,5	1,4	4,9	40,0	3
4	22,3	10,8	33,1	1,8	34,9	1,7	1,7	3,4	1,4	4,9	39,8	4

FRANCE

1961	119,0	50,5	169,5	10,2	179,7	8,2	9,5	17,7	7,1	24,8	204,5	1961
1962	117,4	48,0	165,4	10,0	175,4	8,2	9,3	17,5	6,8	24,3	199,7	1962
1963	114,2	45,7	160,0	9,8	169,8	8,1	9,1	17,2	6,6	23,8	193,6	1963
1962 1	117,8	49,7	167,5	10,2	177,7	8,3	9,5	17,8	7,0	24,8	202,5	1 1962
2	117,6	49,2	166,8	10,1	176,9	8,2	9,4	17,6	7,0	24,6	201,5	2
3	115,9	48,4	164,3	10,1	174,4	8,2	9,3	17,5	6,9	24,4	198,8	3
4	117,4	48,0	165,4	10,0	175,4	8,2	9,3	17,5	6,8	24,3	199,7	4
1963 1	116,3	47,4	163,7	10,0	173,7	8,3	9,2	17,5	6,8	24,3	198,0	1 1963
2	115,1	46,9	162,0	9,9	171,9	8,2	9,2	17,4	6,7	24,1	196,0	2
3	113,6	46,2	159,8	9,8	169,6	8,2	9,2	17,4	6,6	24,0	193,6	3
4	114,2	45,7	160,0	9,8	169,8	8,1	9,1	17,2	6,6	23,8	193,6	4

ITALIA

1961	2,0	0,9	2,9	0,3	3,2	0,2	0,1	0,3	0,2	0,5	3,7	1961
1962	1,7	0,8	2,5	0,4	2,9	0,2	0,1	0,4	0,1	0,5	3,4	1962
1963												1963
1962 1	2,0	0,9	2,9	0,2	3,1	0,2	0,1	0,3	0,2	0,5	3,6	1 1962
2	1,9	0,8	2,7	0,3	3,0	0,2	0,1	0,3	0,2	0,5	3,5	2
3	1,8	0,8	2,6	0,4	3,0	0,2	0,1	0,3	0,1	0,4	3,4	3
4	1,7	0,8	2,5	0,4	2,9	0,2	0,1	0,4	0,1	0,5	3,4	4
1963 1	1,6	0,8	2,4	0,5	2,9	0,2	0,1	0,3	0,1	0,4	3,3	1 1963
2	1,4	0,7	2,1	0,7	2,8	0,2	0,1	0,3	0,1	0,4	3,2	2
3												3
4	1,4	0,7	2,1	0,7	2,8	0,2	0,1	0,3	0,1	0,4	3,2	4

STEENKOLENMIJNEN

Effectieve sterkte van arbeiders en beampten

MINIERE DI CARBON FOSSILE

Totale degli operai e impiegati iscritti

Siehe „Anmerkungen“ — Voir „Observations“ — Zie „Opmerkingen“ — Vedi „Osservazioni“

STEINKOHLBERGBAU

Angelegte Arbeiter und Angestellte insgesamt

MINES DE HOUILLE

Total des ouvriers et employés inscrits

1 000

Am Ende des Zeitraumes	Arbeiter			Ouvriers		Angestellte			Employés		Arbeiter u. An- gestellte insgesamt	En fin de période
	Grubenbetriebe Entreprises minières			Sonstige Betriebe	Arbeiter insgesamt	Technische Angestellte Employés techniques			Sonstige An- gestellte	An- gestellte insgesamt		
	unter Tage	über Tage	Zu- sammen			unter Tage	über Tage	Zu- sammen				
				au fond	au jour				Total fond et jour	Autres employés		

NEDERLAND

1961	26,7	14,8	41,5	7,7	49,2	1,9	3,0	4,9	2,8	7,7	56,9	1961
1962	26,4	14,9	41,3	8,0	49,3	2,0	3,1	5,1	2,9	8,0	57,3	1962
1963	25,3	14,8	40,1	7,9	48,0	2,0	3,1	5,1	2,8	7,9	55,9	1963
1962 1	26,6	14,7	41,3	7,6	48,9	2,0	3,0	5,0	2,9	7,9	56,8	1 1962
2	26,3	14,7	41,0	7,7	48,7	2,0	3,0	5,0	2,9	7,9	56,6	2
3	26,0	15,1	41,1	7,9	49,0	2,0	3,1	5,1	2,9	8,0	57,0	3
4	26,4	14,9	41,3	8,0	49,3	2,0	3,1	5,1	2,9	8,0	57,3	4
1963 1	26,5	15,0	41,5	7,9	49,4	2,0	3,2	5,2	2,9	8,1	57,5	1 1963
2	25,9	14,7	40,6	7,8	48,4	2,0	3,2	5,2	2,9	8,1	56,5	2
3	25,4	14,8	40,2	7,8	48,0	2,0	3,1	5,1	2,9	8,0	56,0	3
4	25,3	14,8	40,1	7,9	48,0	2,0	3,1	5,1	2,8	7,9	55,9	4

CAMPINE - KEMPEN

1961	23,3	8,8	32,1	0,4	32,5	2,5	1,0	3,5	1,1	4,6	37,1	1961
1962	23,6	8,0	31,6	0,4	32,0	2,4	1,0	3,4	1,0	4,4	36,4	1962
1963	23,9	7,7	31,6	0,4	32,0	2,4	0,9	3,3	1,0	4,4	36,4	1963
1962 1	23,5	8,1	31,6	0,5	32,1	2,4	1,0	3,4	1,0	4,4	36,5	1 1962
2	23,3	8,0	31,3	0,4	31,7	2,4	1,0	3,4	1,0	4,4	36,1	2
3	23,5	8,2	31,7	0,4	32,1	2,4	1,0	3,4	1,0	4,4	36,5	3
4	23,6	8,0	31,6	0,4	32,0	2,4	1,0	3,4	1,0	4,4	36,4	4
1963 1	23,3	7,9	31,2	0,4	31,6	2,4	1,0	3,4	1,0	4,4	36,0	1 1963
2	23,1	7,8	30,9	0,4	31,3	2,4	0,9	3,3	1,1	4,4	35,7	2
3	23,5	7,8	31,3	0,4	31,7	2,4	0,9	3,3	1,1	4,4	36,1	3
4	23,9	7,7	31,6	0,4	32,0	2,4	0,9	3,3	1,0	4,4	36,4	4

SUD - ZUIDERBEKKENS

1961	37,9	13,2	51,1	0,6	51,7	3,4	1,2	4,6	1,6	6,2	57,9	1961
1962	35,6	12,3	47,9	0,8	48,7	3,3	1,0	4,3	1,6	5,9	54,6	1962
1963	35,4	12,2	47,5	0,8	48,4	3,3	1,0	4,3	1,5	5,8	54,2	1963
1962 1	37,1	13,1	50,2	0,6	50,8	3,4	1,1	4,5	1,6	6,1	56,9	1 1962
2	36,0	12,8	48,8	0,6	49,4	3,4	1,1	4,5	1,6	6,1	55,5	2
3	35,4	12,4	47,8	0,6	48,4	3,3	1,1	4,4	1,6	6,0	54,4	3
4	35,6	12,3	47,9	0,8	48,7	3,3	1,0	4,3	1,6	5,9	54,6	4
1963 1	35,1	12,4	47,5	0,8	48,3	3,3	1,0	4,3	1,6	5,9	54,2	1 1963
2	34,1	12,1	46,2	0,7	46,9	3,3	1,0	4,3	1,5	5,8	52,7	2
3	34,5	12,0	46,5	0,8	47,3	3,3	1,0	4,3	1,5	5,8	53,1	3
4	35,4	12,2	47,5	0,8	48,4	3,3	1,0	4,3	1,5	5,8	54,2	4

BELGIQUE - BELGIE

1961	61,2	22,0	83,2	1,0	84,2	6,0	2,2	8,2	2,6	10,8	95,0	1961
1962	59,1	20,4	79,5	1,2	80,7	5,7	2,0	7,7	2,6	10,3	91,0	1962
1963	59,3	19,9	79,2	1,2	80,4	5,7	1,9	7,7	2,6	10,2	90,6	1963
1962 1	60,5	21,2	81,7	1,1	82,8	5,8	2,1	7,9	2,7	10,6	93,4	1
2	59,3	20,8	80,1	1,0	81,1	5,8	2,1	7,9	2,7	10,6	91,7	2
3	58,8	20,6	79,4	1,0	80,4	5,8	2,0	7,8	2,6	10,4	90,8	3
4	59,1	20,4	79,5	1,2	80,7	5,7	2,0	7,7	2,6	10,3	91,0	4
1963 1	58,4	20,3	78,7	1,2	79,9	5,7	2,0	7,7	2,6	10,3	90,3	1 1963
2	57,2	19,9	77,1	1,1	78,2	5,6	2,0	7,6	2,6	10,2	88,4	2
3	58,0	19,8	77,8	1,2	79,0	5,6	1,9	7,5	2,6	10,1	89,1	3
4	59,3	19,9	79,2	1,2	80,4	5,7	1,9	7,7	2,6	10,2	90,6	4

STEENKOLENMIJNEN

Effectieve sterkte van arbeiders en beambten

MINIERE DI CARBON FOSSILE

Totale degli operai e impiegati iscritti

Siehe „Anmerkungen“ — Voir „Observations“ — Zie „Opmerkingen“ — Vedi „Osservazioni“

KOHLENPREISE

PRIX DU CHARBON

1 Preise in \$ je Tonne

1 Prix en \$ la tonne

2 Index, 1953 = 100

2 Indices, 1953 = 100

Arten Qualités Kwaliteit Qualità	Sorten Sortes Soorten Pezzatura	Festgestellt am: Observé le: Tijdstip: Osservato il:	Ruhr	Aachen	Saar	Nederland	Comptoir Belge Sud	Comptoir Belge Campine	Nord/ Pas-de-Calais	Lorraine
- 1 -										
Anthrazit	Nuss 3	1. 7.1963	31,25	32,16	—	30,52	37,10	—	31,61	—
Anthracites	Noix 3	1. 9.1963	31,25	32,16	—	31,08	37,10	—	31,61	—
Anthraciet	Noten 3	5.10.1963	31,92	33,12	—	31,08	37,10	—	31,61	—
Antraciti	Noici 3	16. 1.1964	31,92	33,12	—	33,15	38,10	—	31,61	—
Magerkohle	Nuss 3	1. 7.1963	28,06	25,80	—	29,14	33,10	—	29,58	—
Maigres	Noix 3	1. 9.1963	28,06	25,80	—	29,69	33,10	—	29,58	—
Magerkool	Noten 3	5.10.1963	28,68	26,52	—	29,69	33,10	—	29,58	—
Magri	Noici 3	16. 1.1964	28,68	26,52	—	31,77	34,10	—	29,58	—
Halbfettkohle	Nuss 4	1. 7.1963	16,97	18,24	—	16,09	19,40	—	18,03	—
Demi-gras	Noix 4	1. 9.1963	16,97	18,24	—	16,09	19,40	—	18,03	—
Halfvette kool	Noten 4	5.10.1963	17,64	18,72	—	16,09	20,00	—	18,03	—
Semi-grassi	Noici 4	16. 1.1964	17,69	18,60	—	16,99	21,40	—	18,03	—
Flammkohle	Nuss 2	1. 7.1963	15,74	—	17,52	—	17,10	16,80	17,62	17,73
Flambants	Noix 2	1. 9.1963	15,74	—	17,52	—	17,10	16,80	17,62	17,73
Vlamkolen	Noten 2	5.10.1963	16,32	—	18,72	—	17,10	17,20	17,62	17,73
A lunga fiamma	Noici 2	16. 1.1964	16,32	—	18,72	—	18,10	18,20	17,63	17,73
Flammkohle	Nuss 5	1. 7.1963	15,62	—	15,72	—	15,70	15,80	15,50	14,79
Flambants	Noix 5	1. 9.1963	15,62	—	15,72	—	15,70	15,80	15,50	14,79
Vlamkolen	Noten 5	5.10.1963	16,32	—	16,56	—	15,70	16,20	15,50	14,79
A lunga fiamma	Noici 5	16. 1.1964	16,32	—	16,56	—	15,70	16,20	15,50	14,79
Fettkohle	gew. Feink. od. Koksfeinkohle	1. 7.1963	15,58	17,16	16,80	14,50	14,60	14,60	14,59	14,79
Gras	fines lavées ou fines à coke	1. 9.1963	15,58	17,16	16,80	14,50	14,60	14,60	14,59	14,79
Vetkolen	gewassen fijnk. of cokesfijnk.	5.10.1963	15,96	17,52	16,80	14,78	14,60	14,60	14,59	14,79
Grassi	fini lavati e fini da coke	16. 1.1964	15,96	17,52	16,80	15,06	15,30	15,30	14,50	14,79
Koks	Grosskoks	1. 7.1963	20,54	22,56	22,80	19,61	—	—	20,26	21,99
Coke	Gros	1. 9.1963	20,54	22,56	22,80	19,61	—	—	20,26	21,99
Cokes	Grove cokes	5.10.1963	20,92	23,04	22,80	20,44	—	—	20,26	21,99
Coke	Grosso	16. 1.1964	20,93	23,04	22,80	20,72	—	—	20,26	21,99

- 2 -

Anthrazit	Nuss 3	1. 7.1963	137	134	—	141	134	—	119	—
Anthracites	Noix 3	1. 9.1963	137	134	—	144	134	—	119	—
Anthraciet	Noten 3	5.10.1963	140	138	—	144	134	—	119	—
Antraciti	Noici 3	16. 1.1964	140	138	—	154	138	—	119	—
Magerkohle	Nuss 3	1. 7.1963	145	125	—	135	120	—	112	—
Maigres	Noix 3	1. 9.1963	145	125	—	137	120	—	112	—
Magerkool	Noten 3	5.10.1963	148	129	—	137	120	—	112	—
Magri	Noici 3	16. 1.1964	148	129	—	147	124	—	112	—
Halbfettkohle	Nuss 4	1. 7.1963	124	122	—	112	118	—	107	—
Demi-gras	Noix 4	1. 9.1963	124	122	—	112	118	—	107	—
Halfvette kolen	Noten 4	5.10.1963	129	125	—	112	122	—	107	—
Semi-grassi	Noici 4	16. 1.1964	130	125	—	118	130	—	107	—
Flammkohle	Nuss 2	1. 7.1963	118	—	98	—	99	98	99	94
Flambants	Noix 2	1. 9.1963	118	—	98	—	99	98	99	94
Vlamkolen	Noten 2	5.10.1963	123	—	105	—	99	102	99	94
A lunga fiamma	Noici 2	16. 1.1964	123	—	105	—	105	106	99	94
Flammkohle	Nuss 5	1. 7.1963	118	—	116	—	105	105	98	106
Flambants	Noix 5	1. 9.1963	118	—	116	—	105	105	98	106
Vlamkolen	Noten 5	5.10.1963	124	—	122	—	105	108	98	106
A lunga fiamma	Noici 5	16. 1.1964	124	—	122	—	105	108	98	106
Fettkohle	gew. Feink. od. Koksfeinkohle	1. 7.1963	123	124	124	108	103	103	103	117
Gras	fines lavées ou fines à coke	1. 9.1963	123	124	124	108	103	103	103	117
Vetkolen	gewassen fijnk. of cokesfijnk.	5.10.1963	126	126	124	111	103	103	103	117
Grassi	fini lavati e fini da coke	16. 1.1964	126	126	124	113	108	108	103	117
Koks	Grosskoks	1. 7.1963	135	136	112	118	—	—	108	108
Coke	Gros	1. 9.1963	135	136	112	118	—	—	108	108
Cokes	Grove cokes	5.10.1963	137	139	112	123	—	—	108	108
Coke	Grosso	16. 1.1964	137	139	112	125	—	—	108	108

STEENKOLENPRIJZEN

PREZZI DEL CARBONE

1 Prijs in \$/t

1 Prezzi in \$ per tonnellata

2 Index, 1953 = 100

2 Indici, 1953 = 100

Siehe „Anmerkungen“ — Voir „Observations“ — Zie „Opmerkingen“ — Vedi „Osservazioni“

STEINKOHLBRIKETS

Herstellung und Bestände

1 Herstellung

2 Bestände bei den Briketfabriken (JE bzw ME)

AGGLOMERES DE HOUILLE

Production et stocks

1 Production

2 Stocks aux fabriques d'agglomérés (en fin de période)

1 000 t

		Gemeinschaft Communauté	Deutschland (B.R.)	France	Italia	Niederland	Belgique België	Luxembour	Gemeinschaft Communauté	Deutschland (B.R.)	France	Italia	Niederland	Belgique België	Luxembour	
- 1 -								- 2 -								
1961		13 601	5 137	6 083	29	1 188	1 164	—	292	7	256	0	11	18	—	1961
1962		15 787	5 939	6 936	59	1 250	1 602	—	91	5	75	4	4	5	—	1962
1963		18 596	6 614	7 994	128	1 561	2 300	—	85	5	64	0	10	6	—	1963
1962	III	1 081	376	491	3	86	125	—	270	35	213	0	9	11	—	III 1962
	IV	1 316	512	577	1	97	128	—	192	8	167	1	8	8	—	IV
	V	1 367	538	577	3	120	130	—	159	6	136	2	8	7	—	V
	VI	1 287	495	560	1	106	124	—	134	4	114	1	8	7	—	VI
	VII	1 236	517	537	3	108	71	—	136	6	114	1	8	6	—	VII
	VIII	1 302	550	503	2	111	136	—	140	6	118	1	8	7	—	VIII
	IX	1 338	503	588	6	103	139	—	138	7	117	1	6	7	—	IX
	X	1 581	593	682	9	122	175	—	146	9	125	1	5	6	—	X
	XI	1 549	578	671	10	118	171	—	136	8	118	0	5	5	—	XI
	XII	1 390	498	631	12	92	158	—	91	5	75	0	4	5	—	XII
1963	I	1 593	563	715	12	127	176	—	76	9	53	0	9	5	—	I 1963
	II	1 471	504	675	10	119	163	—	64	8	42	0	9	5	—	II
	III	1 095	565	192	12	133	193	—	52	4	31	1	9	7	—	III
	IV	1 427	534	565	5	123	199	—	75	8	46	5	9	8	—	IV
	V	1 645	575	726	1	139	205	—	81	7	56	2	9	7	—	V
	VI	1 474	474	683	4	116	196	—	97	5	73	1	10	9	—	VI
	VII	1 433	559	613	12	137	112	—	95	9	68	1	10	6	—	VII
	VIII	1 458	539	587	10	128	193	—	89	5	68	1	9	6	—	VIII
	IX	1 673	538	783	15	132	205	—	92	8	67	0	10	6	—	IX
	X	1 887	608	889	16	145	229	—	94	9	69	0	9	7	—	X
	XI	1 724	587	776	15	131	215	—	107	5	84	0	11	7	—	XI
	XII	1 718	568	790	16	130	215	—	85	5	64	0	10	6	—	XII
1964	I	1 909	660	846	14	142	247	—				0			—	I 1964
	II		380	605		117										II

STEENKOOIBRIKETTEN

Produktie en voorraden

1 Produktie

2 Voorraden bij de briketfabrieken (einde tijdvak)

AGGLOMERATI DI CARBON FOSSILE

Produzione e stocks

1 Produzione

2 Stocks presso le fabbriche di agglomerati (fine periodo)

Siehe „Anmerkungen“ — Voir „Observations“ — Zie „Opmerkingen“ — Vedi „Osservazioni“

AUSTAUSCH VON STEINKOHLBRIKETTS

Bezüge - Einfuhr

- 1 Bezüge aus der Gemeinschaft
- 2 Einfuhr aus dritten Ländern
- 3 Bezüge aus Deutschland (B.R.)
- 4 Bezüge aus den Niederlanden

ECHANGES D'AGGLOMERES DE HOUILLE

Réceptions - Importations

- 1 Réceptions en provenance de la Communauté
- 2 Importations en provenance des pays tiers
- 3 Réceptions en provenance d'Allemagne (R.F.)
- 4 Réceptions en provenance des Pays-Bas

1 000 t

	Gemeinschaft Communauté	Deutschland (B.R.)	France	Italia	Niederland	Belgique België	Luxembourg	Gemeinschaft Communauté	Deutschland (B.R.)	France	Italia	Niederland	Belgique België	Luxembourg	
	- 1 -							- 2 -							
1961	1 026	215	403	131	113	154	9	55	—	16	39	—	—	—	1961
1962	1 283	375	482	144	126	147	9	79	—	39	22	2	16	—	1962
1963	1 848	623	770	132	146	166	11	145	37	45	16	16	31	—	1963
1962	III	49	15	11	3	9	11	1	0	—	—	—	0	—	III 1962
	IV	87	26	32	5	11	12	1	—	—	—	—	—	—	IV
	V	121	33	49	14	11	13	1	2	—	0	—	—	—	V
	VI	113	36	45	9	9	13	0	4	—	0	—	—	—	VI
	VII	111	37	41	11	11	11	1	5	—	4	1	—	—	VII
	VIII	121	32	48	14	13	12	1	1	—	1	—	—	—	VIII
	IX	120	38	47	13	9	12	1	5	—	3	—	—	—	IX
	X	148	48	55	21	11	13	1	7	—	1	4	—	1	X
	XI	140	47	52	15	12	13	1	18	—	3	6	2	7	XI
	XII	117	39	41	12	11	12	1	24	—	13	4	—	8	XII
1963	I	111	31	41	16	10	12	1	8	—	4	1	1	2	I 1963
	II	98	31	37	7	8	14	1	15	—	9	—	2	4	II
	III	123	44	44	8	14	12	1	14	—	10	—	1	3	III
	IV	139	40	63	6	16	13	1	4	—	2	—	—	2	IV
	V	163	54	73	7	14	14	1	6	—	1	1	2	1	V
	VI	161	56	70	10	12	13	1	8	—	1	2	1	4	VI
	VII	149	53	60	8	14	14	1	11	—	6	0	1	4	VII
	VIII	164	53	70	13	11	16	1	6	—	2	2	—	2	VIII
	IX	175	61	76	12	10	15	1	4	—	1	0	—	3	IX
	X	192	64	82	17	12	16	1	20	9	3	6	—	0	X
	XI	181	68	70	16	12	14	1	23	10	1	3	7	2	XI
	XII	190	67	85	12	11	14	1	28	18	4	1	1	4	XII
1964	I	—	45	121	—	16	17	1	—	2	2	—	17	—	I 1964
	II	—	—	157	—	—	—	—	—	5	5	—	—	—	II
	- 3 -							- 4 -							
1961	338	—	66	110	118	40	4	522	207	199	2	—	113	1	1961
1962	364	—	80	118	123	36	6	600	307	178	3	—	110	0	1962
1963	370	—	82	104	139	37	8	737	392	212	6	—	126	1	1963
1962	III	15	—	2	2	9	3	27	15	5	0	—	8	—	III 1962
	IV	26	—	6	4	11	3	45	25	11	0	—	9	—	IV
	V	35	—	8	12	11	3	60	32	19	—	—	9	0	V
	VI	27	—	8	7	9	3	61	35	16	0	—	10	—	VI
	VII	29	—	6	10	11	3	62	36	18	0	—	8	0	VII
	VIII	37	—	8	13	13	3	56	29	18	0	—	9	0	VIII
	IX	31	—	7	12	9	3	48	25	13	1	—	9	0	IX
	X	38	—	8	16	11	3	62	32	20	0	—	9	0	X
	XI	34	—	8	11	11	3	60	32	19	0	—	9	0	XI
	XII	32	—	7	11	10	3	48	25	14	—	—	9	0	XII
1963	I	32	—	7	11	10	3	53	27	17	0	—	9	0	I 1963
	II	22	—	6	5	8	3	55	27	18	0	—	11	0	II
	III	32	—	7	7	13	3	58	34	15	0	—	9	0	III
	IV	32	—	7	6	15	3	53	26	18	0	—	9	0	IV
	V	31	—	7	6	12	4	64	34	20	0	—	10	0	V
	VI	28	—	6	8	10	3	60	32	18	0	—	9	0	VI
	VII	30	—	7	6	13	4	66	36	19	1	—	10	0	VII
	VIII	33	—	7	10	11	4	60	31	17	0	—	11	0	VIII
	IX	29	—	7	9	10	3	65	34	19	0	—	12	0	IX
	X	36	—	8	14	11	2	69	38	17	1	—	14	0	X
	XI	35	—	6	13	12	3	66	34	17	1	—	11	0	XI
	XII	31	—	7	9	11	3	68	39	18	0	—	11	0	XII
1964	I	—	—	9	—	15	3	—	33	18	—	—	13	0	I 1964
	II	—	—	14	—	—	—	—	—	29	—	—	—	—	II

UITWISSELING VAN STEENKOOLOBRIKETTEN

Aanvoer - Invoer

- 1 Aanvoer uit de Gemeenschap
- 2 Invoer uit derde landen
- 3 Aanvoer uit Duitsland (B.R.)
- 4 Aanvoer uit Nederland

SCAMBI DI AGGLOMERATI DI CARBON FOSSILE

Arrivi - Importazioni

- 1 Arrivi dalla Comunità
- 2 Importazioni dai Paesi terzi
- 3 Arrivi dalla Germania (R.F.)
- 4 Arrivi dai Paesi Bassi

Siehe „Anmerkungen“ — Voir „Observations“ — Zie „Opmerkingen“ — Vedi „Osservazioni“

AUSTAUSCH VON STEINKOHLBRIKETTS

Lieferungen - Ausfuhr

- 1 Lieferungen an die Gemeinschaft
- 2 Ausfuhr in dritte Länder
- 3 Lieferungen nach Deutschland (B.R.)
- 4 Lieferungen nach Frankreich
- 5 Lieferungen nach Italien
- 6 Lieferungen in die Niederlande
- 7 Lieferungen nach Belgien

ECHANGES D'AGGLOMERES DE HOUILLE

Livraisons - Exportations

- 1 Livraisons à la Communauté
- 2 Exportations vers les Pays tiers
- 3 Livraisons à l'Allemagne (R.F.)
- 4 Livraisons à la France
- 5 Livraisons à l'Italie
- 6 Livraisons aux Pays-Bas
- 7 Livraisons à la Belgique

1 000 t

	Gemeinschaft Communauté	Deutschland (B.R.)	France	Niederland	Belgique België	Gemeinschaft Communauté	Deutschland (B.R.)	Niederland	Gemeinschaft Communauté	Niederland	Belgique België	Gemeinschaft Communauté	Deutschland (B.R.)	Niederland	Belgique België	
	- 1 -					- 2 -			- 3 -			- 4 -				
1961	1 009	330	16	505	158	68	30	20	217	207	10	396	66	191	139	1961
1962	1 271	359	23	587	302	85	38	25	375	307	67	483	79	179	225	1962
1963	1 826	361	21	728	716	117	50	37	620	393	227	770	80	205	485	1963
1962 III	53	16	1	31	5	4	2	2	18	18	—	13	2	5	5	III 1962
IV	92	28	0	46	18	3	2	1	27	26	1	35	6	11	17	IV
V	124	34	3	63	24	5	2	1	36	35	1	50	8	20	22	V
VI	112	27	2	58	25	5	2	2	35	33	2	46	7	16	23	VI
VII	106	31	1	59	14	6	3	2	34	33	1	37	6	18	13	VII
VIII	125	37	1	55	32	9	4	3	36	31	5	50	7	17	26	VIII
IX	125	32	2	48	42	8	4	3	41	26	15	47	7	13	26	IX
X	143	37	3	59	44	10	5	2	46	30	16	56	9	20	28	X
XI	137	33	3	59	42	9	5	2	47	32	15	50	7	18	25	XI
XII	107	27	2	44	34	8	4	2	34	23	11	41	6	14	21	XII
1963 I	102	30	2	49	21	9	4	2	30	27	3	37	6	14	17	I 1963
II	95	23	2	51	19	8	4	3	33	27	6	32	5	14	12	II
III	124	32	—	59	33	6	3	2	43	34	9	45	7	16	22	III
IV	141	29	—	54	58	7	4	2	45	28	17	63	8	17	39	IV
V	171	32	0	69	70	10	4	3	57	36	21	76	7	22	46	V
VI	157	29	2	57	69	8	3	3	52	31	21	67	6	16	46	VI
VII	143	30	1	66	46	9	4	3	50	35	15	57	7	20	30	VII
VIII	174	32	3	60	79	11	5	3	60	32	28	73	7	16	50	VIII
IX	173	29	3	66	76	11	5	4	60	34	26	75	7	19	49	IX
X	193	30	2	70	75	12	5	4	65	38	27	87	7	18	62	X
XI	188	35	3	61	89	14	6	5	67	33	34	77	6	16	55	XI
XII	188	30	2	67	81	9	4	3	60	38	22	82	7	18	57	XII
1964 I	244	43	2	73	126	7	3	3	49	39	9	145	10	19	116	I 1964
II			2													II

	Gemeinschaft Communauté	Deutschland (B.R.)	France	Niederland	Belgique België	Gemeinschaft Communauté	Deutschland (B.R.)	Belgique België	Gemeinschaft Communauté	Deutschland (B.R.)	Niederland	France	
	- 5 -				- 6 -			- 7 -					
1961	127	106	16	—	5	113	113	0	143	41	102	0	1961
1962	139	111	22	4	1	132	126	6	133	36	96	1	1962
1963	132	105	19	7	1	145	130	16	162	38	122	2	1963
1962 III	3	1	1	0	—	9	9	—	10	3	7	—	III 1962
IV	7	6	0	0	—	11	11	—	11	3	8	—	IV
V	14	11	3	0	—	12	12	0	12	3	8	—	V
VI	10	8	2	0	—	9	9	0	11	3	9	—	VI
VII	13	11	1	1	0	11	11	0	10	3	8	—	VII
VIII	15	13	1	0	—	14	13	1	11	3	7	—	VIII
IX	15	12	2	1	—	10	9	1	10	3	7	—	IX
X	16	13	3	1	—	12	11	2	12	3	8	—	X
XI	15	12	3	0	—	12	10	1	12	3	9	—	XI
XII	9	7	2	0	—	11	10	1	10	3	7	—	XII
1963 I	13	11	2	1	—	11	10	0	11	3	7	0	I 1963
II	8	5	2	0	—	9	8	1	12	3	9	0	II
III	9	9	—	0	—	14	12	2	12	3	9	—	III
IV	2	2	—	0	—	17	15	2	12	3	9	—	IV
V	10	10	—	1	—	14	12	2	13	3	10	0	V
VI	12	10	2	1	—	11	9	2	12	3	9	0	VI
VII	8	7	1	1	—	13	12	1	14	4	10	0	VII
VIII	13	9	3	1	—	12	11	1	15	4	11	0	VIII
IX	13	10	2	1	—	9	9	1	15	2	12	0	IX
X	13	10	2	1	—	11	10	1	17	3	14	0	X
XI	17	13	3	1	—	13	12	1	14	3	11	0	XI
XII	13	10	2	1	—	10	9	1	14	3	11	0	XII
1964 I	18	16	2	—	0	13	12	1	16	3	13	—	I 1964
II			2									0	II

UITWISSELINGEN VAN STEENKOOLOBRIKETTEN

Leveringen - Uitvoer

- 1 Leveringen aan de Gemeenschap
- 2 Uitvoer naar derde landen
- 3 Leveringen naar Duitsland (B.R.)
- 4 Leveringen naar Frankrijk
- 5 Leveringen naar Italië
- 6 Leveringen naar Nederland
- 7 Leveringen naar België

SCAMBI DI AGGLOMERATI DI CARBON FOSSILE

Forniture - Esportazioni

- 1 Forniture alla Comunità
- 2 Esportazioni verso i Paesi terzi
- 3 Forniture alla Germania (R.F.)
- 4 Forniture alla Francia
- 5 Forniture all'Italia
- 6 Forniture ai Paesi Bassi
- 7 Forniture al Belgio

Siehe „Anmerkungen“ — Voir „Observations“ — Zie „Opmerkingen“ — Vedi „Osservazioni“

VERBRAUCH VON STEINKOHLBRIKETTEN
CONSOMMATION D'AGGLOMERES DE HOUILLE

- 1 Inlandslieferungen insgesamt
- 2 Selbstverbrauch der Brikettfabriken
- 3 Lieferungen an die Eisenschaffende Industrie
- 4 Lieferungen an die übrige Industrie insgesamt

- 1 Livraisons intérieures totales
- 2 Consommation propre des fabriques d'agglomérés
- 3 Livraisons à l'industrie sidérurgique
- 4 Livraisons à l'ensemble des autres industries

1 000 t

	Gemeinschaft Communauté	Deutschland (B.R.)	France	Italia	Niederland	Belgique België	Luxembour	Gemeinschaft Communauté	Deutschland (B.R.)	France	Italia	Niederland	Belgique België	Luxembour		
			- 1 -								- 2 -					
1961	13 592	4 991	6 456	199	770	1 167	9	92	16	29		16	31		1961	
1962	15 993	5 918	7 601	225	774	1 467	9	125	15	55		20	35		1962	
1963		6 884		275	954		11		17			14			1963	
1962	I	1 403	457	705	30	75	136	11	1	4		2	4		I	
	II	1 020	282	545	12	62	118	12	1	6		1	3		II	
	III	1 020	347	474	7	64	128	10	1	3		2	4		III	
	IV	1 385	535	654	6	63	126	12	1			2	3		IV	
	V	1 394	538	653	16	67	119	13	1	8		1	3		V	
	VI	1 311	504	628	12	56	111	15	1	10		2	2		VI	
	VII	1 239	517	580	15	57	69	11	1	7		2	1		VII	
	VIII	1 285	541	547	16	67	114	8	1	4		1	2		VIII	
	IX	1 330	504	634	19	63	109	8	1	1		2	2		IX	
	X	1 576	597	727	33	72	145	1	1	2		2	3		X	
	XI	1 569	588	730	32	72	147	9	1	2		2	3		XI	
	XII	1 427	509	686	28	60	143	8	1	2		1	4		XII	
1963	I	1 621	556	782	29	83	170	11	2	3		1	6		I	
	II	1 494	506	732	18	76	160	10	2	3		1	5		II	
	III	1 111	575	256	19	86	173	8	2	1		1	4		III	
	IV	1 395	535	613	8	83	154	7	1	1		1	3		IV	
	V	1 626	593	787	10	85	150	7	1	2		1	3		V	
	VI	1 466	502	737	18	68	141	6	1	1		1	3		VI	
	VII	1 444	567	681	20	93	84	5	1			2	2		VII	
	VIII	1 438	556	648	26	77	130	5	1			1	2		VIII	
	IX	1 640	560	828	27	75	148	6	1	1		1	2		IX	
	X	1 898	639	968	39	84	169	8	1	2		1	3		X	
	XI	1 715	625	928	34	82	141	8	1	1		1	3		XI	
	XII		620		29	73		2				1			XII	
			- 3 -								- 4 -					
1960	74	29	22			20	3	295	143	88		8	56	0	1960	
1961	60	21	19			16	4	270	124	86		8	51	1	1961	
1962	42	12	15			14	2	244	106	75		9	54	0	1962	
1962	I	6	2	2			0	23	10	7		1	5	0	I	
	II	4	1	1			0	18	8	5		0	5	0	II	
	III	5	1	2			0	20	7	7		1	5	0	III	
	IV	3	1	1			0	26	14	7		1	4	0	IV	
	V	4	1	2			0	14	27	7		1	5	0	V	
	VI	3	1	1			0	23	10	7		1	5	0	VI	
	VII	4	1	2			0	17	8	6		1	3	0	VII	
	VIII	3	1	1			0	20	9	5		1	5	0	VIII	
	IX	3	1	1			0	21	10	6		1	4	0	IX	
	X	3	0	1			0	18	6	7		1	5	0	X	
	XI	2	0	1			0	17	5	6		1	4	0	XI	
	XII	2	0	1			0	14	5	5		0	4	0	XII	
1963	I	4	0	2			0	14	5	6		0	3	0	I	
	II	3	1	1			0	14	5	7		0	3	0	II	
	III	2	0	0			0	9	4	1		0	3	0	III	
	IV	3	0	2			0	14	4	6		1	3	0	IV	
	V	3	1	2			0	16	4	8		1	3	0	V	
	VI	2	0	1			0	15	4	7		1	3	0	VI	
	VII	2	0	1			0	13	4	6		0	2	0	VII	
	VIII	2	0	1			0	13	4	5		1	3	0	VIII	
	IX	2	0	1			0	17	4	9		1	4	0	IX	
	X	3	1	1			0	19	6	9		1	4	0	X	
	XI														XI	
	XII														XII	

VERBRUIK VAN STEENKOOLBRIKETTEN
CONSUMO D'AGGLOMERATI DI CARBON FOSSILE

- 1 Totale binnenlandse leveringen
- 2 Eigenverbruik van de briketfabrieken
- 3 Leveringen aan de ijzer- en staalindustrie
- 4 Leveringen aan de overige industrie (totaal)

- 1 Forniture interne totali
- 2 Consumo interno delle fabbriche di agglomerati
- 3 Forniture all'industria siderurgica
- 4 Forniture alle altre industrie (totale)

Siehe „Anmerkungen“ — Voir „Observations“ — Zie „Opmerkingen“ — Vedi „Osservazioni“

VERBRAUCH VON STEINKOHLBRIKETTEN

CONSOMMATION D'AGGLOMERES DE HOUILLE

- 1 Lieferungen an die Glas-, Keramik- und Baustoffindustrie
- 2 Lieferungen an die Eisenbahnen
- 3 Lieferungen an die Binnen- und Seeschifffahrt
- 4 Lieferungen an Haushalte, Handel und Kleinverbraucher
- 5 Deputate

- 1 Livraisons aux ind. du verre, de la céramique et des mat. de construction
- 2 Livraisons aux chemins de fer
- 3 Livraisons à la navigation intérieure et maritime
- 4 Livraisons aux foyers domestiques, au commerce et à l'artisanat
- 5 Livraisons au personnel

1 000 t

	Gemeinschaft Communauté	Deutschland (B.R.)	France	Belgique België	Gemeinschaft Communauté	Deutschland (B.R.)	France	Belgique België	Gemeinschaft Communauté	Deutschland (B.R.)	France	Belgique België	
		- 1 -				- 2 -				- 3 -			
1960	123	38	52	32	604	151	393	61	31	3	11	17	1960
1961	112	29	53	29	515	89	366	60	26	4	6	16	1961
1962	94	22	42	28	426	44	338	44	25	4	3	18	1962
1961 XII	8	2	3	3	35	6	25	4	2	0	0	2	XII 1961
1962 I	9	2	3	3	31	7	20	5	2	0	0	1	I 1962
II	7	2	3	2	29	5	18	5	2	0	—	2	II
III	8	2	4	3	29	4	20	5	2	0	—	2	III
IV	9	2	4	2	38	5	29	4	2	1	0	1	IV
V	8	2	4	2	47	6	36	4	2	0	1	2	V
VI	10	3	4	2	48	5	41	4	3	1	0	2	VI
VII	7	2	4	1	46	5	37	4	2	0	0	1	VII
VIII	8	2	3	3	37	1	33	3	2	0	0	2	VIII
IX	8	2	3	2	35	1	32	2	2	0	0	1	IX
X	7	1	4	3	30	1	25	3	3	0	1	2	X
XI	6	1	3	2	28	1	24	2	3	0	1	1	XI
XII	5	0	2	2	26	2	21	3	1	0	0	1	XII
1963 I	5	0	3	2	27	4	20	3	2	0	—	1	I 1963
II	5	0	3	1	29	4	20	4	1	0	—	1	II
III	3	1	0	2	8	1	3	4	2	0	—	1	III
IV		0		2	30	1	25	4	2	0	—	1	IV
V		0		2	47	1	43	3	2	0	—	1	V
VI		0		2	39	1	36	2	2	0	—	2	VI
VII		1		1	38	2	36	1	1	0	—	1	VII
VIII		0		2	35	0	35	0	1	0	—	1	VIII
IX		0		2	39	1	36	1	1	0	—	1	IX
X		0		2	35		32		1	0	—	3	X
XI		1		2	35				1	0	—		XI

	Gemeinschaft Communauté	Deutschland (B.R.)	France	Italia	Nederland	Belgique België	Luxemburg	Gemeinschaft Communauté	Deutschland (B.R.)	France	Italia	Nederland	Belgique België	Luxemburg	
		- 4 -						- 5 -							
1960	12 040	4 732	5 766	174	653	711	5	873	321	295	—	110	147	—	1960
1961	11 773	4 457	5 634	203	635	837	5	845	278	302	—	111	154	—	1961
1962	14 163	5 401	6 789	217	640	1 106	7	894	276	310	—	107	200	—	1962
1961 XII	1 091	364	569	22	44	90	1	95	28	32	—	12	24	—	XII 1961
1962 I	1 233	404	640	30	62	97	1	98	29	35	—	11	23	—	I 1962
II	869	242	481	12	51	83	1	85	25	30	—	10	19	—	II
III	864	304	412	7	50	91	0	88	27	30	—	11	21	—	III
IV	1 246	499	591	6	49	100	1	64	20	21	—	11	12	—	IV
V	1 259	512	579	16	58	94	1	54	16	20	—	7	11	—	V
VI	1 166	468	550	12	48	87	0	45	13	18	—	5	9	—	VI
VII	1 104	481	506	15	48	54	0	43	15	17	—	6	6	—	VII
VIII	1 115	469	484	16	58	88	1	54	17	17	—	7	13	—	VIII
IX	1 191	466	567	19	52	86	0	66	19	25	—	8	14	—	IX
X	1 408	549	656	30	59	112	1	100	34	34	—	10	22	—	X
XI	1 396	540	659	27	58	111	1	102	33	34	—	11	25	—	XI
XII	1 310	466	664	28	45	106	1	96	30	29	—	11	27	—	XII
1963 I	1 428	498	712	28	67	121	1	127	41	39	—	14	34	—	I 1963
II	1 317	461	658	17	62	120	1	112	35	—	—	13	28	—	II
III	1 013	331	246	19	76	140	1	59	23	4	—	9	23	—	III
IV	1 266	503	550	8	72	132	1	71	18	30	—	10	14	—	IV
V	1 493	560	706	10	82	133	1	60	25	—	—	7	12	—	V
VI	1 350	475	667	18	62	128	0	41	9	18	—	4	9	—	VI
VII	1 319	537	614	16	76	76	1	46	14	19	—	6	7	—	VII
VIII	1 333	529	594	25	67	117	1	57	16	17	—	9	15	—	VIII
IX	1 512	518	775	28	63	128	1	75	19	30	—	8	18	—	IX
X	1 716	585	883	39	72	136	1	106	40	34	—	8	22	—	X
XI											—	10		—	XI

VERBRUIK VAN STEENKOOLOBRIKETTEN

CONSUMO DI AGGLOMERATI DI CARBON FOSSILE

- 1 Leveringen aan de glas-, keramische- en bouwmaterialenindustrie
- 2 Leveringen aan de spoorwegen
- 3 Leveringen aan de binnen- en zeescheepvaart
- 4 Leveringen aan huishouding, handel en kleinindustrie
- 5 Leveringen aan personeel

- 1 Forniture all'ind. vetraria, della ceramica, del mat. di costruzione
- 2 Forniture alle ferrovie
- 3 Forniture alla navigazione interna e marittima
- 4 Forniture per consumi domestici, commercio, artigianato
- 5 Consegne al personale

Siehe „Anmerkungen“ — Voir „Observations“ — Zie „Opmerkingen“ — Vedi „Osservazioni“

STEINKOHLKOKS UND -SCHWELKOKS

- Erzeugung von Steinkohlkoks
(T) Ingesamt, (A) in Zechen-, (B) in Hütten-, (C) in unabhängigen Kokereien
- 2 Erzeugung von Steinkohlenschwelkoks
3 Bestände von Steinkohlkoks bei den Kokereien (JE bzw. ME)
(T) Ingesamt, (A) in Zechen-, (B) in Hütten-, (C) in unabhängigen Kokereien
- 4 Bestände von Steinkohlenschwelkoks bei den Schwelereien (JE bzw. ME)

COKE DE FOUR ET SEMI-COKE DE HOUILLE

- 1 Production de coke de four
(T) total; dans les cokeries: (A) minières, (B) sidérurgiques, (C) indépendantes
- 2 Production de semi-coke de houille
3 Stocks de coke dans les cokeries (en fin de période)
(T) total; dans les cokeries (A) minières, (B) sidérurgiques, (C) indépendantes
- 4 Stocks de semi-coke de houille dans les cokeries (en fin de période)

1 000 t

	Gemeinschaft — Communauté				Deutschland (B.R.)	France	Italia	Nederland	Belgique	Gemeinschaft Communauté	Deutschland	France	Nederland		
	T	A	B	C	T	T	T	T	T		T	T	T		
	- 1 -										- 2 -				
1961	73 447	48 528	19 762	5 157	44 296	13 447	3 897	4 555	7 252	489	90	306	94	1961	
1962	72 144	47 322	19 890	4 932	42 863	13 482	4 330	4 274	7 195	525	103	304	118	1962	
1963	71 073	46 541	19 485	5 047	41 588	13 423	4 595	4 263	7 203	414	101	312	—	1963	
1962	III	6 262	4 118	1 729	415	3 732	1 184	347	370	630	45	9	26	10	III 1962
	IV	5 981	3 958	1 622	401	3 581	1 139	325	336	600	43	9	25	9	IV
	V	6 139	4 073	1 661	405	3 679	1 141	346	348	625	45	8	26	11	V
	VI	5 881	3 868	1 625	388	3 493	1 103	347	339	600	45	9	25	11	VI
	VII	6 038	3 992	1 641	404	3 638	1 102	366	353	579	44	9	25	10	VII
	VIII	5 947	3 890	1 650	407	3 557	1 064	372	352	603	44	9	25	10	VIII
	IX	5 815	3 794	1 629	393	3 432	1 083	370	338	592	42	8	25	9	IX
	X	6 017	3 927	1 680	411	3 560	1 125	390	359	583	45	9	26	10	X
	XI	5 948	3 856	1 660	432	3 467	1 130	389	375	587	44	8	26	10	XI
	XII	6 185	4 003	1 704	478	3 562	1 208	414	389	613	44	8	27	9	XII
1963	I	6 387	4 167	1 747	474	3 774	1 184	396	406	628	36	9	27	—	I 1963
	II	5 873	3 859	1 581	432	3 469	1 111	359	355	577	32	8	24	—	II
	III	5 862	3 704	1 677	481	3 628	820	398	384	632	20	9	12	—	III
	IV	5 736	3 700	1 595	441	3 343	1 073	378	350	593	31	8	23	—	IV
	V	6 016	3 918	1 672	426	3 484	1 187	398	345	601	35	9	26	—	V
	VI	5 702	3 730	1 590	383	3 288	1 131	372	327	584	35	9	26	—	VI
	VII	5 856	3 855	1 630	371	3 442	1 111	385	341	576	35	9	27	—	VII
	VIII	5 781	3 797	1 597	387	3 402	1 054	389	338	598	36	9	27	—	VIII
	IX	5 726	3 791	1 551	384	3 308	1 133	367	337	581	36	9	27	—	IX
	X	6 055	4 026	1 613	417	3 496	1 203	385	356	615	40	9	31	—	X
	XI	5 908	3 922	1 577	409	3 410	1 181	372	352	593	39	8	30	—	XI
	XII	6 172	4 072	1 656	444	3 543	1 236	395	372	626	40	8	32	—	XII
1964	I	6 298	—	1 689	—	3 658	1 247	392	387	614	40	8	32	—	I 1964
	II	5 913	—	—	—	3 398	1 164	370	355	626	38	7	31	—	II
	- 3 -										- 4 -				
1961	6 433	5 340	433	660	4 973	732	165	297	266	127	32	94	1	1961	
1962	6 249	5 420	409	420	5 077	757	69	128	218	49	29	19	1	1962	
1963	2 466	1 786	441	238	1 665	430	104	117	150	7	0	7	—	1963	
1962	III	6 500	5 549	457	488	5 270	674	113	227	218	124	42	87	2	III 1962
	IV	6 166	5 207	477	482	4 921	708	101	210	226	132	42	89	1	IV
	V	6 064	5 115	472	477	4 826	713	96	188	241	132	43	88	1	V
	VI	5 895	4 964	454	478	4 649	722	98	170	256	126	44	81	1	VI
	VII	5 953	5 032	431	488	4 654	770	102	147	280	121	44	76	1	VII
	VIII	6 102	5 178	403	520	4 706	859	115	130	292	117	43	73	1	VIII
	IX	6 271	5 358	394	518	4 874	885	108	113	291	105	36	68	1	IX
	X	6 266	5 394	377	485	4 944	864	72	116	271	88	32	55	1	X
	XI	6 265	5 431	393	441	5 016	818	58	126	247	66	31	34	1	XI
	XII	6 249	5 420	409	420	5 077	757	69	128	218	49	29	19	1	XII
1963	I	5 303	4 654	401	249	4 456	518	71	106	152	36	27	9	—	I 1963
	II	4 098	3 603	399	97	3 561	291	71	69	106	15	11	4	—	II
	III	3 793	3 272	416	104	3 239	284	98	55	117	10	5	4	—	III
	IV	3 746	3 134	419	193	3 091	314	173	50	119	7	2	5	—	IV
	V	3 373	2 732	445	196	2 719	314	155	45	141	7	0	7	—	V
	VI	3 278	2 615	471	192	2 596	319	144	54	164	9	1	8	—	VI
	VII	3 058	2 396	481	180	2 363	329	125	68	173	8	0	8	—	VII
	VIII	3 134	2 468	480	186	2 369	370	127	103	164	7	0	7	—	VIII
	IX	2 906	2 261	454	191	2 142	363	122	111	168	6	0	6	—	IX
	X	2 648	2 036	420	192	1 913	352	116	116	151	5	0	5	—	X
	XI	2 586	1 946	418	222	1 801	407	94	119	165	6	0	6	—	XI
	XII	2 466	1 786	441	238	1 665	430	104	117	150	7	0	7	—	XII
1964	I	2 326	—	444	—	1 558	415	119	94	140	0	0	—	I 1964	
	II	2 400	—	—	—	1 614	425	115	99	148	2	—	—	II	

COKESOVENCOKES EN STEENKOOHALFCOKES

- 1 Produktie van cokesovencokes
(T) totaal; naar cokesfabrieken: (A) mijn-, (B) hoogoven-, (C) onafhankelijke
- 2 Produktie van steenkoolhalfcokes
3 Voorraden van cokesovencokes bij de cokesfabrieken (einde tijdvak)
(T) totaal; naar cokesfabrieken: (A) mijn-, (B) hoogoven-, (C) onafhankelijke cokesfabrieken
- 4 Voorraden van steenkoolhalfcokes bij de cokesfabrieken (einde tijdvak)

COKE DA COKERIA E SEMI-COKE DI CARBON FOSSILE

- 1 Produzione di coke da cokeria
(T) totale; nelle cokerie: (A) minerarie, (B) siderurgiche, (C) indipendenti
- 2 Produzione di semi-coke di carbon fossile
3 Stocks di coke da cokeria presso le cokerie (fine periodo)
(T) totale; nelle cokerie: (A) minerarie, (B) siderurgiche, (C) indipendenti
- 4 Stocks di semi-coke di carbon fossile presso le cokerie (fine periodo)

Siehe „Anmerkungen“ — Voir „Observations“ — Zie „Opmerkingen“ — Vedi „Osservazioni“

AUSTAUSCH VON STEINKOHLKOKS UND -SCHWELKOKS

ECHANGES DE COKE DE FOUR ET DE SEMI-COKE DE HOUILLE

Bezüge-Einfuhr

Réceptions-Importations

- 1 Bezüge aus der Gemeinschaft
- 2 Einfuhr aus Dritten Ländern
- 3 Bezüge aus Deutschland (B.R.)
- 4 Bezüge aus den Niederlanden

- 1 Réceptions en provenance de la Communauté
- 2 Importations en provenance des Pays tiers
- 3 Réceptions en provenance d'Allemagne (R.F.)
- 4 Réceptions en provenance des Pays-Bas

1 000 t

	Gemeinschaft Communauté	Deutschland (B.R.)	France	Italia	Neder- land	Belgique België	Luxem- bourg	Gemeinschaft Communauté	Deutschland (B.R.)	France	Italia	Neder- land	Belgique België	Luxem- bourg			
				- 1 -								- 2 -					
1961	10 644	256	5 530	178	278	252	4 149	57	18	—	24	12	2	—	1961		
1962	9 715	293	4 694	195	330	245	3 958	120	22	—	44	29	24	—	1962		
1963	11 098	300	5 873	435	449	364	3 677	378	22	27	215	59	55	—	1963		
	III	872	28	440	5	33	24	342	11	1	3	5	2	—	III		
	IV	805	38	384	1	30	17	336	5	2	—	1	1	—	IV		
	V	811	26	385	5	31	23	341	3	1	—	1	1	—	V		
	VI	793	33	378	9	19	21	333	6	2	—	0	2	—	VI		
	VII	819	40	387	22	23	19	327	9	2	—	5	1	—	VII		
	VIII	751	33	347	35	22	17	298	24	—	18	3	3	—	VIII		
	IX	765	16	370	15	23	21	319	12	1	7	3	1	—	IX		
	X	789	10	374	26	26	22	332	8	4	—	1	2	—	X		
	XI	815	11	384	28	26	20	345	9	2	—	—	5	—	XI		
	XII	812	9	411	15	33	21	323	12	2	—	8	2	—	XII		
1963	I	901	20	433	37	71	17	323	18	1	—	8	5	—	I		
	II	965	14	517	34	74	28	298	19	—	10	4	5	—	II		
	III	1 142	27	700	19	43	37	315	32	0	6	14	6	—	III		
	IV	966	22	584	10	23	24	303	34	2	16	9	5	—	IV		
	V	817	35	423	5	23	21	309	13	2	2	2	2	—	V		
	VI	775	32	384	17	19	26	298	14	3	—	6	3	—	VI		
	VII	828	33	402	34	20	27	312	34	4	—	18	7	—	VII		
	VIII	776	29	353	53	21	26	294	26	2	—	14	7	—	VIII		
	IX	943	26	473	75	23	40	308	49	1	—	37	7	—	IX		
	X	1 059	29	586	58	30	41	315	52	1	—	43	4	—	X		
	XI	995	23	522	56	51	37	306	45	4	3	24	4	—	XI		
	XII	932	11	498	36	51	40	296	42	2	—	30	4	—	XII		
1964	I	—	9	458	—	45	55	302	—	3	0	—	4	—	I		
	II	—	—	419	—	—	—	—	—	2	—	—	8	—	II		
					- 3 -								- 4 -				
1961	7 932	—	3 933	81	277	45	3 597	1 962	222	1 187	43	—	199	312	1961		
1962	7 375	—	3 442	120	330	33	3 451	1 788	270	994	32	—	211	281	1962		
1963	8 745	—	4 540	399	447	104	3 255	1 722	285	974	21	—	257	185	1963		
1962	III	652	—	316	—	33	3	298	168	26	97	0	—	21	25	III	
	IV	606	—	283	0	30	2	291	159	36	80	—	—	15	27	IV	
	V	606	—	273	2	31	1	298	162	25	89	1	—	21	25	V	
	VI	587	—	275	1	19	2	290	163	31	85	2	—	19	25	VI	
	VII	605	—	285	12	23	3	281	164	36	80	6	—	16	26	VII	
	VIII	559	—	252	26	22	2	258	155	28	81	8	—	15	23	VIII	
	IX	599	—	284	10	23	3	278	129	12	73	3	—	18	23	IX	
	X	628	—	282	24	26	2	294	120	8	70	0	—	20	21	X	
	XI	628	—	286	15	26	4	296	129	10	74	4	—	16	24	XI	
	XII	635	—	300	12	33	4	285	126	9	82	0	—	17	19	XII	
1963	I	714	—	325	27	71	4	286	139	19	84	6	—	13	17	I	
	II	778	—	398	30	74	12	264	138	14	93	0	—	15	16	II	
	III	886	—	529	18	43	17	279	197	26	132	0	—	21	17	III	
	IV	731	—	425	10	23	3	271	161	21	106	1	—	21	13	IV	
	V	617	—	311	4	23	4	276	147	33	82	1	—	18	13	V	
	VI	600	—	295	15	19	8	263	129	30	66	1	—	18	13	VI	
	VII	655	—	317	32	20	9	277	129	31	62	2	—	18	16	VII	
	VIII	605	—	268	51	21	8	257	114	25	53	2	—	18	16	VIII	
	IX	762	—	385	73	23	9	272	135	25	63	1	—	31	15	IX	
	X	851	—	479	54	29	11	279	153	27	76	4	—	30	16	X	
	XI	810	—	423	54	51	12	270	140	23	76	0	—	25	16	XI	
	XII	736	—	385	31	49	9	262	143	10	84	2	—	31	16	XII	
1964	I	—	—	342	—	45	8	276	—	8	85	—	—	47	17	I	
	II	—	—	322	—	—	—	—	—	—	88	—	—	—	—	II	

UITWISSELINGEN VAN COKESOVENCOKES EN STEENKOOHLHALFCOKES

SCAMBI DI COKE DA COKERIA E DI SEMI-COKE DI CARBON FOSSILE

Aanvoer-Invoer

Arrivi-Importazioni

- 1 Aanvoer uit de Gemeenschap
- 2 Invoer uit Derde landen
- 3 Aanvoer uit Duitsland (B.R.)
- 4 Aanvoer uit Nederland

- 1 Arrivi dalla Comunità
- 2 Importazioni dai Paesi terzi
- 3 Arrivi dalla Germania (R.F.)
- 4 Arrivi dai Paesi Bassi

Siehe „Anmerkungen“ — Voir „Observations“ — Zie „Opmerkingen“ — Vedi „Osservazioni“

AUSTAUSCH VON STEINKOHLKOKS UND SCHWELKOKS ECHANGES DE COKE DE FOUR ET DE SEMI-COKE DE HOUILLE

Bezüge

Réceptions

1 Bezüge aus Frankreich
2 Bezüge aus Belgien

1 Réceptions en provenance de France
2 Réceptions en provenance de Belgique

1 000 t

	Gemeinschaft Communauté	Deutschland (B.R.)	France	Italia	Niederland	Belgique België	Luxemburg	Gemeinschaft Communauté	Deutschland (B.R.)	France	Italia	Niederland	Belgique België	Luxemburg	
			- 1 -						- 2 -						
1961	35	5		21		9		707	29	402	34	2		240	1961
1962	22	5		16		1		518	17	246	28			226	1962
1963	19	4		13		2		619	11	367	2	3		236	1963
1962	1	0		1		0		47	1	25	2			19	III 1962
	1	0		0		0		39	1	20	1			17	IV
	3	0		2		0		40		22	0			18	V
	2	0		2		0		40	1	17	4			18	VI
	2	0		2		0		47	4	20	2			21	VII
	1	0		1		0		35	5	14				17	VIII
	2	0		1		0		35	4	12	1			18	IX
	2	0		1		0		38		21	0			18	X
	2	1		1		0		55		23	7			25	XI
	3	0		2		0		47		29				19	XII
1963	2	1		1		1		45		23	2			20	I 1963
	4	1		3		1		43	0	25				18	II
	1	0		0		0		54	1	35				18	III
	0	0		0		0		71		52				19	IV
	1	0		1		0		52	1	30				20	V
	1	0		1		0		45	1	21				22	VI
	0	0		0				42	2	21	0			19	VII
	0	0		0				56	4	31				21	VIII
	1	0		1				44	0	24				20	IX
	1	0		1				52	1	30				20	X
	2	0		2				41	0	22				19	XI
	2	0		2				48		28		1		19	XII
1964		0							0	30				8	I 1964
										8					II

UITWISSELINGEN VAN COKESOVENCOKES
EN STEENKOOHLHALFCOKES

Aanvoer

1 Aanvoer uit Frankrijk
2 Aanvoer uit België

SCAMBI DI COKE DA COKERIA
E DI SEMI-COKE DE CARBON FOSSILE

Arrivi

1 Arrivi dalla Francia
2 Arrivi dal Belgio

Siehe „Anmerkungen“ — Voir „Observations“ — Zie „Opmerkingen“ — Vedi „Osservazioni“

AUSTAUSCH VON STEINKOHLKOKS UND -SCHWELKOKS

ECHANGES DE COKE DE FOUR ET SEMI-COKE DE HOUILLE

Lieferungen

Livraisons

- 1 Lieferungen an die Gemeinschaft
- 2 Lieferungen nach Deutschland (B.R.)
- 3 Lieferungen nach Frankreich
- 4 Lieferungen nach Belgien

- 1 Livraisons à la Communauté
- 2 Livraisons à l'Allemagne (R.F.)
- 3 Livraisons à la France
- 4 Livraisons à la Belgique

1 000 t

		Gemeinschaft Communauté	Deutschland (B.R.)	France	Italia	Nederland	Belgique België	Gemeinschaft Communauté	Deutschland (B.R.)	France	Nederland	Belgique België		
													- 1 -	
1961		10 567	7 847	67	3	1 955	695	272	—	39	206	27	1961	
1962		9 842	7 405	129	12	1 766	530	366	—	111	235	19	1962	
1963		11 178	8 766	128	16	1 668	600	352	—	110	232	10	1963	
1962	III	874	644	17	2	164	48	37	—	16	20	1	III	1962
	IV	814	608	12	0	155	38	45	—	11	33	1	IV	
	V	817	601	8	1	166	42	33	—	6	27	—	V	
	VI	813	604	13	1	156	40	38	—	10	27	1	VI	
	VII	839	624	15	1	152	46	41	—	14	23	5	VII	
	VIII	745	550	10	0	150	35	33	—	9	21	4	VIII	
	IX	782	605	11	1	131	36	25	—	9	12	3	IX	
	X	811	628	10	1	130	42	19	—	9	10	—	X	
	XI	826	626	17	1	126	56	28	—	16	10	2	XI	
	XII	858	654	11	1	139	53	25	—	9	15	1	XII	
1963	I	894	719	3	1	132	39	18	—	0	18	—	I	1963
	II	956	766	9	2	138	42	19	—	6	13	—	II	
	III	1 148	898	0	4	186	59	14	—	—	14	—	III	
	IV	962	720	10	1	162	68	34	—	10	25	—	IV	
	V	815	617	7	1	141	50	35	—	6	27	1	V	
	VI	802	627	7	1	123	44	33	—	6	25	1	VI	
	VII	847	668	12	1	121	45	40	—	11	26	4	VII	
	VIII	821	636	20	1	108	56	37	—	19	16	2	VIII	
	IX	932	741	16	1	133	41	39	—	14	24	1	IX	
	X	1 040	816	15	2	151	56	39	—	14	24	1	X	
	XI	1 009	817	17	1	128	46	26	—	14	12	0	XI	
	XII	953	741	12	1	145	54	18	—	9	9	0	XII	
1964	I	906	690	7	1	168	40	13	—	5	8	0	I	1964
	II			9						9			II	
													- 2 -	
													- 3 -	
1961		5 505	3 912	—	2	1 193	397	258	44	9	205	—	1961	
1962		4 765	3 509	—	12	991	253	255	33	1	221	—	1962	
1963		5 935	4 593	—	16	979	347	348	92	1	255	—	1963	
1962	III	444	317	—	2	99	26	22	2	0	20	—	III	1962
	IV	390	290	—	0	79	20	17	2	—	15	—	IV	
	V	383	272	—	1	90	20	26	3	0	23	—	V	
	VI	397	294	—	1	84	19	23	3	0	20	—	VI	
	VII	390	289	—	1	81	19	17	1	—	16	—	VII	
	VIII	356	261	—	0	82	13	18	2	0	16	—	VIII	
	IX	377	292	—	1	71	14	22	3	0	19	—	IX	
	X	377	283	—	1	72	22	23	2	0	21	—	X	
	XI	395	294	—	1	76	24	23	5	—	18	—	XI	
	XII	424	311	—	1	80	32	22	4	0	18	—	XII	
1963	I	429	324	—	1	85	19	20	6	1	12	—	I	1963
	II	520	401	—	2	93	24	28	13	0	16	—	II	
	III	721	544	—	4	132	41	34	14	—	20	—	III	
	IV	579	423	—	1	106	49	22	3	0	19	—	IV	
	V	421	310	—	1	82	28	21	3	0	19	—	V	
	VI	395	306	—	1	67	21	22	5	0	17	—	VI	
	VII	405	322	—	1	60	23	26	8	—	18	—	VII	
	VIII	359	271	—	1	55	33	25	6	—	19	—	VIII	
	IX	489	407	—	1	60	20	38	8	—	30	—	IX	
	X	574	460	—	2	79	33	40	10	0	30	—	X	
	XI	531	431	—	1	74	25	34	10	0	23	—	XI	
	XII	513	392	—	1	87	33	40	7	0	33	—	XII	
1964	I	455	337	—	1	94	23	57	7	0	50	—	I	1964
	II			—						—			II	
													- 4 -	

UITWISSELINGEN VAN COKESOVENCOKES
EN STEENKOOHLHALFCOKESSCAMBI DI COKE DA COKERIA
E DI SEMI-COKE DI CARBON FOSSILE

Leveringen

Forniture

- 1 Leveringen aan de Gemeenschap
- 2 Leveringen naar Duitsland (B.R.)
- 3 Leveringen naar Frankrijk
- 4 Leveringen naar België

- 1 Forniture alla Comunità
- 2 Forniture alla Germania (R.F.)
- 3 Forniture alla Francia
- 4 Forniture al Belgio

Siehe „Anmerkungen“ — Voir „Observations“ — Zie „Opmerkingen“ — Vedi „Osservazioni“

AUSTAUSCH VON STEINKOHLKOKS UND -SCHWELKOKS

Lieferungen - Ausfuhr

- 1 Lieferungen nach Italien
- 2 Lieferungen nach Luxemburg
- 3 Ausfuhr in Dritte Lander
- 4 Ausfuhr nach Skandinavien
- 5 Ausfuhr nach Osterreich
- 6 Ausfuhr in die Schweiz

ECHANGES DE COKE DE FOUR ET SEMI-COKE DE HOUILLE

Livraisons - Exportations

- 1 Livraisons  l'Italie
- 2 Livraisons au Luxembourg
- 3 Exportations vers les Pays tiers
- 4 Exportations vers la Scandinavie
- 5 Exportations vers l'Autriche
- 6 Exportations vers la Suisse

1 000 t

	Gemeinschaft Communite	Deutschland (B.R.)	France	Nederland	Belgique Belgie	Gemeinschaft Communite	Deutschland (B.R.)	Nederland	Belgique Belgie	Gemeinschaft Communite	Deutschland (B.R.)	France	Italia	Nederland	Belgique Belgie	
	- 1 -					- 2 -				- 3 -						
1961	169	79	19	39	32	4 073	3 522	312	239	3 714	2 902	39	144	450	179	1961
1962	228	145	16	38	30	3 890	3 381	281	227	3 437	2 895	31	166	435	111	1962
1963	426	397	12	17	0	3 655	3 234	185	236	4 084	3 409	27	134	390	124	1963
1962 III	3	1	1	—	1	334	291	25	19	231	176	1	13	34	7	III 1962
IV	2	1	1	—	—	330	285	27	17	178	138	1	14	20	5	IV
V	9	2	2	2	3	335	292	25	18	292	232	4	13	35	7	V
VI	8	3	2	2	1	327	284	25	18	329	254	3	13	49	9	VI
VII	42	33	1	6	2	324	277	26	21	341	252	4	18	55	12	VII
VIII	20	10	1	9	1	295	255	23	17	364	287	3	15	42	17	VIII
IX	17	10	1	5	1	318	276	24	18	291	229	2	15	34	11	IX
X	30	22	1	5	2	335	294	22	18	322	267	2	13	30	11	X
XI	33	26	1	0	5	321	275	22	24	359	292	3	13	39	12	XI
XII	35	25	2	7	2	320	281	19	19	338	281	4	11	37	4	XII
1963 I	34	32	2	—	—	323	285	17	20	331	273	2	14	36	6	I 1963
II	16	14	2	0	—	299	264	16	18	367	303	3	12	39	10	II
III	19	17	—	2	—	316	280	17	18	251	212	0	14	23	2	III
IV	2	2	0	—	—	301	269	13	19	244	204	1	11	25	3	IV
V	9	7	0	1	—	306	273	13	20	268	208	3	17	36	4	V
VI	38	36	1	—	—	295	260	13	22	268	228	4	10	37	9	VI
VII	46	43	0	2	0	310	275	16	19	380	310	3	10	40	17	VII
VIII	83	80	0	2	—	294	256	16	21	419	347	3	12	36	20	VIII
IX	36	33	—	3	—	307	269	15	20	358	306	2	10	27	13	IX
X	45	42	1	2	—	312	276	16	20	357	300	2	11	25	19	X
XI	61	57	2	2	—	302	267	16	19	392	342	2	7	32	11	XI
XII	35	32	2	1	—	295	260	16	19	427	377	2	6	33	9	XII
1964 I	30	28	2	—	0	301	270	15	16	360	303	2	8	37	10	I 1964
II			0									2			2	II

	Gemeinschaft Communite	Deutschland (B.R.)	Nederland	Belgique Belgie	Gemeinschaft Communite	Deutschland (B.R.)	Italia	Nederland	Gemeinschaft Communite	Deutschland (B.R.)	France	Italia	Nederland	Belgique Belgie	
	- 4 -				- 5 -				- 6 -						
1961	1 859	1 492	219	148	480	339	98	41	457	301	29	4	117	6	1961
1962	1 918	1 584	248	86	498	342	114	39	508	336	27	19	113	13	1962
1963	2 154	1 808	237	109	582	481	63	36	653	492	23	27	108	3	1963
1962 III	111	90	14	6	39	27	8	3	27	22	1	0	4	—	III 1962
IV	59	54	3	3	29	19	9	1	45	34	1	1	7	1	IV
V	156	129	21	6	34	24	9	1	49	32	3	2	12	0	V
VI	180	144	28	8	38	25	11	2	53	34	3	1	16	0	VI
VII	173	136	29	8	42	28	11	3	62	32	4	5	20	1	VII
VIII	219	179	25	15	44	30	11	3	52	33	2	1	14	1	VIII
IX	158	137	19	2	48	32	12	4	53	31	1	1	12	8	IX
X	191	159	22	10	49	36	8	5	30	23	2	2	3	1	X
XI	201	167	23	11	47	34	8	4	43	26	2	2	11	0	XI
XII	174	149	21	4	45	32	9	4	44	28	4	2	12	0	XII
1963 I	208	173	29	5	39	26	9	4	36	31	1	2	2	0	I 1963
II	199	158	31	10	59	49	7	4	42	33	2	3	4	0	II
III	89	74	13	1	54	42	9	3	56	46	0	3	6	1	III
IV	127	112	13	2	23	18	4	1	60	47	1	2	11	0	IV
V	126	104	20	3	32	25	5	1	71	46	3	6	15	0	V
VI	152	125	19	7	31	25	4	2	63	41	3	2	16	1	VI
VII	198	161	22	15	47	41	4	2	66	47	2	1	15	0	VII
VIII	238	199	21	19	57	49	5	3	70	53	3	2	13	0	VIII
IX	193	171	9	13	56	48	4	4	60	42	2	2	13	0	IX
X	185	152	15	18	76	66	6	4	48	39	2	2	5	—	X
XI	211	181	22	9	60	52	3	4	38	31	1	1	5	0	XI
XII	226	197	21	8	47	40	3	4	41	34	1	2	4	0	XII
1964 I	203	171	25	7	43	35	3	5	40	32	2	2	4	0	I 1964
II											2				II

UITWISSELINGEN VAN COKESOVENCOKES EN STEENKOOHLHALFCOKES

Leveringen - Uitvoer

- 1 Leveringen naar Italie
- 2 Leveringen naar Luxemburg
- 3 Uitvoer naar Derde landen
- 4 Uitvoer naar Skandinavien
- 5 Uitvoer naar Oostenrijk
- 6 Uitvoer naar Zwitserland

SCAMBI DI COKE DA COKERIA E SEMI-COKE DI CARBON FOSSILE

Forniture - Esportazioni

- 1 Forniture all'Italia
- 2 Forniture al Lussemburgo
- 3 Esportazioni verso i Paesi terzi
- 4 Esportazioni verso la Scandinavia
- 5 Esportazioni verso l'Autriche
- 6 Esportazioni verso la Svizzera

Siehe „Anmerkungen“ — Voir „Observations“ — Zie „Opmerkingen“ — Vedi „Osservazioni“

**VERBRAUCH VON STEINKOHLKOKS
UND -SCHWELKOKS**
**CONSUMATION DE COKE DE FOUR
ET SEMI-COKE DE HOUILLE**

- 1 Inlandslieferungen Insgesamt
- 2 Selbstverbrauch der Kokereien
- 3 Lieferungen zur Veredelung an Elektrizitätswerke
- 4 Lieferungen an die Eisenschaffende Industrie

- 1 Livraisons intérieures totales
- 2 Consommation propre des cokeries
- 3 Livraisons pour transformation aux centrales électriques
- 4 Livraisons à l'industrie sidérurgique

1 000 t

		Gemeinschaft Communité	Deutschland (B.R.)	France	Italia	Nederland	Belgique België	Luxemburg	Gemeinschaft Communité	Deutschland (B.R.)	France	Italia	Nederland	Belgique België	Luxemburg		
		- 1 -							- 2 -								
1961		70 563	34 410	19 014	3 888	2 461	6 639	4 149	2 416	1 440	713	1	184	78	—		1961
1962		69 281	32 883	18 371	4 486	2 711	6 871	3 958	2 802	1 646	780	0	303	74	—		1962
1963		71 284	33 260	19 613	5 041	2 724	6 969	3 677	2 802	1 741	780	0	257	—	—		1963
1962	I	6 072	2 835	1 657	376	258	601	345	303	161	106	—	22	13	—	I	1962
	II	5 430	2 516	1 480	346	222	549	316	253	151	74	0	20	9	—	II	
	III	5 981	2 780	1 642	341	258	618	342	300	177	88	0	26	8	—	III	
	IV	6 183	3 232	1 505	324	219	567	336	223	127	63	0	28	4	—	IV	
	V	5 992	2 974	1 535	343	214	585	341	207	116	58	—	31	3	—	V	
	VI	5 757	2 856	1 486	341	183	558	333	186	103	60	0	21	2	—	VI	
	VII	5 678	2 808	1 451	370	204	516	327	171	92	56	—	22	2	—	VII	
	VIII	5 489	2 709	1 336	376	212	557	298	180	94	57	—	27	2	—	VIII	
	IX	5 401	2 463	1 446	381	224	568	319	200	111	59	—	27	3	—	IX	
	X	5 752	2 620	1 547	447	233	572	332	238	152	61	—	25	6	—	X	
	XI	5 656	2 499	1 586	423	233	569	345	278	173	72	0	26	7	—	XI	
	XII	5 891	2 590	1 699	418	251	610	323	331	189	93	0	33	16	—	XII	
1963	I	7 102	3 436	1 906	428	333	674	323	431	250	119	0	37	24	—	I	1963
	II	6 797	3 332	1 875	392	296	604	298	353	203	100	—	35	15	—	II	
	III	5 974	2 882	1 551	384	239	602	315	271	168	66	0	28	9	—	III	
	IV	5 604	2 602	1 652	308	195	545	303	218	139	57	0	18	4	—	IV	
	V	6 174	3 078	1 625	406	200	550	309	218	137	61	0	17	3	—	V	
	VI	5 532	2 601	1 523	394	179	537	298	171	101	53	0	15	2	—	VI	
	VII	5 722	2 739	1 509	433	194	535	312	174	112	47	0	14	1	—	VII	
	VIII	5 302	2 446	1 380	438	186	558	294	162	97	49	0	15	1	—	VIII	
	IX	5 592	2 518	1 531	472	197	566	308	169	100	51	—	16	2	—	IX	
	X	5 928	2 645	1 671	484	209	604	315	208	135	54	0	17	2	—	X	
	XI	5 656	2 397	1 661	475	247	569	306	203	125	58	0	18	2	—	XI	
	XII	5 908	2 582	1 729	427	250	624	296	203	174	58	0	26	—	—	XII	
		- 3 -							- 4 -								
1960		68	48	3	—	10	7	—	50 163	22 495	14 471	2 158	1 143	5 790	4 106		1960
1961		58	48	1	—	5	4	—	49 879	21 915	14 852	2 244	1 139	5 616	4 116		1961
1962		72	62	4	—	5	2	—	47 069	19 844	13 794	2 520	1 151	5 841	3 919		1962
1961	XII	5	4	0	—	1	0	—	4 015	1 698	1 202	206	96	486	329	XII	1961
1962	I	7	5	2	—	0	0	—	4 062	1 717	1 212	206	93	492	342	I	1962
	II	9	8	0	—	0	0	—	3 764	1 579	1 120	197	91	463	313	II	
	III	6	5	1	—	1	0	—	4 150	1 746	1 233	206	106	521	339	III	
	IV	6	5	0	—	1	0	—	3 856	1 605	1 155	187	86	491	330	IV	
	V	5	4	0	—	1	0	—	3 938	1 668	1 187	153	85	510	335	V	
	VI	5	4	0	—	0	0	—	3 881	1 702	1 135	146	77	492	330	VI	
	VII	5	4	—	—	1	0	—	3 919	1 697	1 112	234	98	453	325	VII	
	VIII	6	5	0	—	0	0	—	3 818	1 690	1 012	233	100	487	296	VIII	
	IX	9	8	0	—	0	0	—	3 908	1 660	1 106	227	107	491	317	IX	
	X	6	6	0	—	0	0	—	3 986	1 666	1 159	247	105	479	330	X	
	XI	5	4	0	—	0	0	—	3 864	1 585	1 156	239	101	469	314	XI	
	XII	5	4	0	—	—	0	—	3 894	1 529	1 208	243	103	492	320	XII	
1963	I	10	6	1	—	—	3	—	4 002	1 659	1 195	232	92	506	317	I	1963
	II	10	7	0	—	—	3	—	3 669	1 494	1 144	207	79	456	288	II	
	III	5	5	0	—	—	0	—	3 817	1 585	1 123	219	88	491	311	III	
	IV	6	6	0	—	—	0	—	3 756	1 479	1 208	211	93	469	298	IV	
	V	9	9	0	—	—	0	—	3 847	1 537	1 203	228	97	479	304	V	
	VI	9	9	0	—	—	0	—	3 630	1 405	1 138	226	100	467	294	VI	
	VII	6	6	0	—	—	0	—	3 754	1 516	1 137	228	108	456	309	VII	
	VIII	7	7	0	—	—	0	—	3 509	1 487	931	221	103	475	293	VIII	
	IX	6	6	0	—	—	0	—	3 644	1 458	1 109	206	99	467	305	IX	
	X	5	5	0	—	—	0	—	3 908	1 570	1 202	220	108	496	312	X	
	XI		4	—	—	0	—	—	1 488	—	—	212	106	302	—	XI	

**VERBRUIK VAN COKESOVENCOKES
EN STEENKOOHLHALFCOKES**
**CONSUMO DI COKE DA COKERIA
E SEMI-COKE DI CARBON FOSSILE**

- 1 Totale binnenlandse leveringen
- 2 Eigenverbruik van de cokesfabrieken
- 3 Leveringen voor omvorming aan openbare elektrische centrales
- 4 Leveringen aan de ijzer- en staalindustries

- 1 Forniture interni totali
- 2 Consumo interno delle cokerie
- 3 Forniture per trasformazione alle centrali elettriche pubbliche
- 4 Forniture all'industria siderurgica

Siehe „Anmerkungen“ — Voir „Observations“ — Zie „Opmerkingen“ — Vedi „Osservazioni“

**VERBRAUCH VON STEINKOHLKOKS
UND -SCHWELKOKS**

**CONSOMMATION DE COKE DE FOUR
ET SEMI-COKE DE HOUILLE**

- 1 Lieferungen an die übrige Industrie
- 2 Lieferungen an die Eisenbahnen
- 3 Lieferungen an Haushalte, Handel und Kleinverbraucher
- 4 Deputate

- 1 Livraisons aux autres industries
- 2 Livraisons aux chemins de fer
- 3 Livraisons aux foyers domestiques, au commerce et à l'artisanat
- 4 Livraisons au personnel

1 000 t

	Gemeinschaft Communität	Deutschland (B.R.)	France	Italia	Nederland	Belgique België	Luxemburg	Gemeinschaft Communität	Deutschland (B.R.)	France	Italia	Nederland	Belgique België	Luxemburg		
			-- 1 --								-- 2 --					
1960	8 107	4 295	1 989	827	328	661	8	238	137	82	—	4	15	1	1960	
1961	7 739	4 110	1 877	838	218	690	6	234	140	78	—	3	12	1	1961	
1962	7 616	3 830	1 843	1 069	218	650	6	262	163	79	—	3	16	1	1962	
1961 XII	668	340	166	88	18	56	1	20	10	8	—	1	1	—	XII 1961	
1962 I	667	355	161	69	20	61	1	18	11	6	—	0	1	—	I 1962	
II	598	322	138	73	15	48	1	14	8	4	—	0	1	—	II	
III	657	350	166	66	17	58	0	15	10	4	—	0	1	—	III	
IV	623	326	157	68	20	52	0	33	25	6	—	0	0	0	IV	
V	688	318	168	131	18	54	0	23	17	5	—	0	0	0	V	
VI	703	331	164	140	17	50	0	29	23	6	—	0	—	0	VI	
VII	570	286	140	86	13	45	0	29	19	7	—	0	3	0	VII	
VIII	563	284	121	90	18	49	0	23	15	7	—	0	1	—	VIII	
IX	591	298	148	75	19	52	1	20	9	8	—	0	2	—	IX	
X	649	318	157	94	22	57	1	20	6	9	—	0	4	—	X	
XI	677	341	163	89	21	63	1	18	8	9	—	0	0	—	XI	
XII	631	301	161	89	19	61	1	23	11	9	—	0	2	—	XII	
1963 I	707	330	172	105	26	74	1	32	14	11	—	1	6	—	I 1963	
II	677	323	168	99	18	68	1	39	23	12	—	1	4	0	II	
III	613	327	113	92	15	65	1	26	23	2	—	0	1	—	III	
IV	618	288	179	75	21	54	1	43	34	8	—	0	0	0	IV	
V	670	316	192	87	23	51	0	31	19	11	—	0	1	0	V	
VI	601	278	168	90	16	49	0	34	25	8	—	0	0	0	VI	
VII	639	291	165	112	16	55	0	29	19	8	—	—	2	—	VII	
VIII	618	271	152	125	17	53	0	22	11	9	—	0	2	—	VIII	
IX	710	287	173	173	14	62	1	23	10	10	—	0	3	—	IX	
X	762	319	190	171	18	64	0	23	9	9	—	0	5	—	X	
XI		311		153	19		0		10		—	0	0	0	XI	
			-- 3 --								-- 4 --					
1960	8 968	5 470	1 430	880	970	193	25	532	267	175	20	11	61	—	1960	
1961	8 355	5 192	1 304	767	887	180	26	550	293	169	19	10	58	—	1961	
1962	10 057	6 215	1 645	928	1 022	215	32	671	396	186	12	10	66	—	1962	
1961 XII	725	390	139	74	99	21	2	71	40	21	1	1	7	—	XII 1961	
1962 I	911	495	174	92	120	26	3	72	38	25	1	1	7	—	I 1962	
II	702	382	125	76	95	21	3	60	34	19	0	1	6	—	II	
III	771	437	134	68	106	22	3	64	36	20	0	1	7	—	III	
IV	1 268	979	116	72	82	15	5	44	27	11	0	1	5	—	IV	
V	1 013	747	112	57	78	14	5	31	18	9	0	1	3	—	V	
VI	842	588	119	54	67	12	2	30	18	8	0	0	3	—	VI	
VII	865	596	124	63	70	10	2	35	21	10	0	1	4	—	VII	
VIII	782	513	128	60	65	14	2	41	24	10	1	1	4	—	VIII	
IX	612	337	106	82	71	14	2	60	34	17	2	1	5	—	IX	
X	729	386	135	107	81	19	2	78	47	20	4	1	7	—	X	
XI	677	306	161	102	85	21	2	75	47	16	3	1	8	—	XI	
XII	885	449	210	94	101	28	3	81	53	20	0	1	7	—	XII	
1963 I	1 807	1 116	371	91	174	50	5	116	73	32	0	2	9	—	I 1963	
II	1 933	1 209	419	87	161	50	8	93	56	27	0	1	8	—	II	
III	1 091	654	223	73	105	33	3	58	36	14	0	1	7	—	III	
IV	849	570	182	19	61	13	4	42	25	11	1	1	4	—	IV	
V	1 287	976	140	91	62	14	4	35	20	11	0	1	4	—	V	
VI	988	702	143	79	46	15	3	27	15	9	0	0	3	—	VI	
VII	1 078	756	159	92	52	17	2	39	22	12	1	0	4	—	VII	
VIII	905	540	205	90	48	21	2	54	30	15	2	1	6	—	VIII	
IX	936	610	152	88	58	26	2	72	39	23	3	1	6	—	IX	
X	898	517	188	100	61	29	3	105	61	31	4	1	7	—	X	
XI		385		99	89		2	76	49	18	6	1	6	—	XI	

**VERBRUIK VAN COKESOVENCOKES
EN STEENKOOHLHALFCOKES**

**CONSUMO DI COKE DA COKERIA
E SEMI-COKE DI CARBON FOSSILE**

- 1 Leveringen aan de overige industrie
- 2 Leveringen aan de spoorwegen
- 3 Leveringen aan huisbrand, handel en kleinindustrie
- 4 Leveringen aan personeel

- 1 Forniture alle altre industrie
- 2 Forniture alle ferrovie
- 3 Forniture per consumi domestici, commercio, artigianato
- 4 Consegne al personale

Siehe „Anmerkungen“ — Voir „Observations“ — Zie „Opmerkingen“ — Vedi „Osservazioni“

**VERBRAUCH VON STEINKOHLKOKS
UND -SCHWELKOKS**

- 1 Lieferungen an die Glas-, Keramik- und Baustoffindustrie
2 Lieferungen an die chemische Industrie
3 Lieferungen an die unabhängigen Giessereien

**CONSOMMATION DE COKE DE FOUR
ET DE SEMI-COKE DE HOUILLE**

- 1 Livraisons aux ind. du verre, de la céramique et des mat. de construction
2 Livraisons à l'industrie chimique
3 Livraisons aux fonderies indépendantes

1 000 t

		Gemeinschaft Communauté	Deutschland (B.R.)	France	Italia	Niederland	Belgique België	Luxemburg	Gemeinschaft Communauté	Deutschland (B.R.)	France	Italia	Niederland	Belgique België	Luxemburg	
		- 1 -							- 2 -							
1960		1 875	1 295	333	112	19	114	2	2 380	1 337	362	319	205	157	—	1960
1961		1 740	1 186	284	127	18	125	0	2 266	1 408	323	282	106	146	—	1961
1962		1 697	1 144	250	141	19	142	0	2 071	1 194	316	314	103	144	—	1962
1961	XII	128	85	22	10	2	9	—	191	117	30	24	7	12	—	XII 1961
1962	I	120	76	22	11	2	10	0	200	128	28	23	9	12	—	I 1962
	II	122	83	20	8	2	10	0	172	113	23	21	6	10	—	II 1962
	III	153	100	23	16	2	12	—	178	108	28	23	7	12	—	III 1962
	IV	156	110	20	12	1	12	0	154	80	28	25	8	13	—	IV 1962
	V	151	104	20	12	2	14	—	172	91	28	31	8	14	—	V 1962
	VI	147	106	19	10	2	11	0	192	108	29	32	9	13	—	VI 1962
	VII	140	98	20	10	1	11	—	159	84	28	31	6	10	—	VII 1962
	VIII	139	98	16	12	2	12	—	155	85	24	29	9	9	—	VIII 1962
	IX	135	95	19	9	1	12	0	171	97	24	30	10	11	—	IX 1962
	X	157	103	22	17	2	13	0	160	90	26	20	12	12	—	X 1962
	XI	149	99	24	12	1	13	0	181	109	23	25	10	14	—	XI 1962
XII	126	75	25	12	2	13	0	176	102	26	25	9	14	—	XII 1962	
1963	I	118	65	27	10	3	14	0	159	91	19	25	12	12	—	I 1963
	II	109	60	25	8	1	13	0	166	106	18	23	7	12	—	II 1963
	III	130	84	18	11	1	16	0	172	114	16	25	7	10	—	III 1963
	IV		95		11	1	12	—		90		28	13	11	—	IV 1963
	V		105		14	1	14	—		113		31	13	13	—	V 1963
	VI		89		14	1	12	—		105		27	10	10	—	VI 1963
	VII		99		14	1	14	0		100		30	9	10	—	VII 1963
	VIII		94		14	1	11	—		91		27	10	10	—	VIII 1963
	IX		96		13	1	7	—		91		26	8	12	—	IX 1963
	X		99		14	1	15	0		95		26	8	10	—	X 1963
	XI		90		16	1	1	0		95		25	8	—	—	XI 1963
		- 3 -														
1960		1 185	686	274	144	4	76	2								1960
1961		1 206	656	287	181	3	76	2								1961
1962		1 311	638	300	309	4	58	2								1962
1961	XII	109	55	29	20	0	5	0								XII 1961
1962	I	111	58	29	17	0	6	0								I 1962
	II	101	52	26	16	0	5	0								II 1962
	III	110	58	27	20	1	5	0								III 1962
	IV	98	51	25	16	0	5	0								IV 1962
	V	153	54	26	67	0	5	0								V 1962
	VI	169	58	27	83	0	1	0								VI 1962
	VII	88	48	22	14	0	4	0								VII 1962
	VIII	71	44	13	10	0	4	0								VIII 1962
	IX	89	48	24	12	0	5	0								IX 1962
	X	105	56	25	18	0	6	0								X 1962
	XI	107	58	27	16	0	5	0								XI 1962
XII	109	53	29	21	0	6	0								XII 1962	
1963	I	121	63	31	19	0	7	0								I 1963
	II	109	53	28	19	0	7	0								II 1963
	III	98	55	15	22	0	6	0								III 1963
	IV		52		19	0	5	0								IV 1963
	V		49		19	0	5	0								V 1963
	VI		43		18	0	5	0								VI 1963
	VII		46		20	0	4	0								VII 1963
	VIII		44		13	0	4	0								VIII 1963
	IX		49		19	0	7	0								IX 1963
	X		60		22	0	10	0								X 1963
	XI		88		20	0	0	0								XI 1963

**VERBRUIK VAN COKESOVENCOKES
EN STEENKOOHLHALFCOKES**

- 1 Leveringen aan de glas-, keramische- en bouwmaterialenindustrie
2 Leveringen aan de chemische industrie
3 Leveringen aan de onafhankelijke gieterijen

**CONSUMO DI COKE DA COKERIA
E SEMI-COKE DI CARBON FOSSILE**

- 1 Forniture all'industria vetraria, della ceramica e dei mat. da costruzione
2 Forniture all'industria chimica
3 Forniture alle fonderie indipendenti

Siehe „Anmerkungen“ — Voir „Observations“ — Zie „Opmerkingen“ — Vedi „Osservazioni“

**BESTÄNDE AN STEINKOHLKOKS UND -SCHWELKOKS
BEI DEN VERBRAUCHERN**
**STOCKS DE COKE DE FOUR ET SEMI-COKE DE HOUILLE
CHEZ LES CONSOMMATEURS**

- 1 Insgesamt (JE oder ME)
2 Eisenbahnen
3 Eisenschaffende Industrie
4 Öbrige Industrie

- 1 Total (fin de période)
2 Chemins de fer
3 Industrie sidérurgique
4 Autres industries

1 000 t

	Gemeinschaft Communauté	Deutschland (B.R.)	France	Belgique België	Gemeinschaft Communauté	Deutschland (B.R.)	Belgique België	Gemeinschaft Communauté	Deutschland (B.R.)	France	Belgique België	Gemeinschaft Communauté	Deutschland (B.R.)	France		
	- 1 -				- 2 -			- 3 -			- 4 -					
1961	2 613	1 142	807	110	37	31	6	1 757	672	597	104	804	439	210	1961	
1962	2 457	954	797	122	37	31	6	1 597	492	597	116	823	431	200	1962	
1963	2 201	865	794	125	56	49	7	1 368	375	584	118	777	441	210	1963	
1962	I	2 560	1 124	806	116	30	25	5	1 748	663	596	111	782	436	210	I
	II	2 559	1 098	815	114	23	19	4	1 761	649	615	110	775	430	210	II
	III	2 537	1 086	812	120	15	12	3	1 753	652	602	117	769	422	210	III
	IV	2 552	1 068	820	121	26	23	3	1 753	639	613	118	773	406	207	IV
	V	2 448	947	820	119	39	37	2	1 638	506	617	117	771	404	203	V
	VI	2 581	1 121	819	126	42	40	2	1 775	637	619	124	764	444	200	VI
	VII	2 582	1 117	805	126	47	43	4	1 722	614	605	122	813	460	200	VII
	VIII	2 558	1 109	810	129	52	48	4	1 698	600	610	125	808	461	200	VIII
	IX	2 538	1 105	801	132	83	78	5	1 657	557	601	127	798	470	200	IX
	X	2 428	1 046	787	129	51	44	7	1 610	531	587	122	766	471	200	X
	XI	2 418	1 006	785	128	46	39	7	1 588	508	575	121	784	459	210	XI
	XII	2 437	954	797	122	37	31	6	1 597	492	597	116	803	431	200	XII
1963	I	2 305	909	762	115	21	16	5	1 541	493	572	110	707	400	190	I
	II	2 203	879	738	120	15	11	4	1 531	476	588	116	657	392	150	II
	III	2 137	870	683	117	17	14	3	1 495	478	563	114	618	378	120	III
	IV	2 246	938	725	121	36	33	3	1 566	514	595	118	644	391	130	IV
	V	2 296	981	726	121	47	44	3	1 559	527	586	118	690	410	140	V
	VI	2 278	996	744	123	56	53	3	1 539	522	594	120	683	421	150	VI
	VII	2 376	1 002	783	130	62	57	5	1 540	499	608	125	774	446	175	VII
	VIII	2 463	1 004	860	140	66	60	6	1 584	488	656	134	813	456	200	VIII
	IX	2 361	968	843	135	65	59	6	1 497	451	633	129	799	458	210	IX
	X	2 286	923	806	132	66	57	9	1 419	411	591	123	801	455	215	X
	XI	2 299	891	835	127	65	56	9	1 421	383	605	122	813	452	230	XI
	XII	2 201	865	794	125	56	49	7	1 368	375	584	118	777	441	210	XII

**VOORRADEN VAN COKESOVENCOKES EN STEENKOOHLHALFCOKES
BIJ DE VERBRUIKERS**

- 1 Totaal (einde tijdvak)
2 Spoorwegen
3 IJzer- en staalindustrie
4 Overige industrieën

**STOCKS DI COKE DA COKERIA E SEMI-COKE DI CARBON
FOSSILE PRESSO I CONSUMATORI**

- 1 Totale (fine periodo)
2 Ferrovie
3 Industria siderurgica
4 Altre industrie

Siehe „Anmerkungen“ — Voir „Observations“ — Zie „Opmerkingen“ — Vedi „Osservazioni“

GASKOKS

COKE DE GAZ

- 1 Erzeugung
- 2 Einfuhr insgesamt
- 3 Ausfuhr insgesamt
- 4 Bestände bei den Gaswerken (am Ende des Zeitraumes)
- 5 Inlandslieferungen insgesamt
- 6 Selbstverbrauch der Gaswerke

- 1 Production
- 2 Importations totales
- 3 Exportations totales
- 4 Stocks aux usines à gaz (fin période)
- 5 Livraisons intérieures totales
- 6 Consommation propre des usines à gaz

1 000 t

	Gemeinschaft Communauté	Deutschland (B.R.)	France	Italia	Nederland	Luxemburg	Italia	Deutschland (B.R.)	Nederland	Gemeinschaft Communauté	Deutschland (B.R.)	France	Italia	Nederland	
			- 1 -				- 2 -		- 3 -			- 4 -			
1961	6 421	4 948	440	767	233	33	51	243	28	464	326	43	39	56	1961
1962	6 192	4 958	246	755	201	32	89	183	19	398	290	31	31	48	1962
1963		4 890		710		32	47	142			334	29	24		1963
1962	I	579	452	33	65	26	3	5	1	409	281	40	32	56	I
	II	515	401	27	62	22	3	3	17	375	253	38	31	53	II
	III	569	443	26	71	26	3	10	17	317	201	35	32	49	III
	IV	517	418	20	61	15	3	1	17	272	150	36	40	46	IV
	V	524	429	20	61	11	3	1	17	279	153	38	47	41	V
	VI	470	382	17	58	10	3	3	16	279	147	39	51	42	VI
	VII	472	381	16	62	10	3	10	16	279	151	38	51	39	VII
	VIII	458	375	14	55	11	3	5	16	310	183	38	49	40	VIII
	IX	469	379	16	58	13	3	5	16	360	235	38	43	44	IX
	X	509	410	18	65	13	3	10	16	366	256	35	30	45	X
	XI	530	423	17	67	20	3	16	16	407	303	31	27	46	XI
	XII	581	465	18	71	24	3	17	16	398	290	29	31	48	XII
1963	I	609	488	19	71	28	3	5	9	176	87	19	30	40	I
	II	562	451	19	65	24	3	2	9	140	61	14	30	35	II
	III	567	460	17	64	23	3	2	9	211	131	13	30	37	III
	IV	491	397	13	62	16	3	1	9	228	141	11	38	38	IV
	V	475	385	12	62	13	3	2	8	219	132	12	37	38	V
	VI	430	349	11	59	8	3	3	8	248	158	13	37	40	VI
	VII	431	354	9	54	11	3	1	15	240	149	13	34	44	VII
	VIII	431	357	9	52	10	3	9	15	268	174	14	32	48	VIII
	IX	441	365	9	56	8	3	5	15	284	191	13	29	51	IX
	X	500	419	9	59	10	3	6	15	321	231	11	26	53	X
	XI		411		56	13	3	6	15		314		27	59	XI
	XII		454		50		3	5	15		334		24		XII

	Gemeinschaft Communauté	Deutschland (B.R.)	France	Italia	Nederland	Luxemburg	Gemeinschaft Communauté	Deutschland (B.R.)	France	Italia	Nederland	Luxemburg		
			- 5 -					- 6 -						
1961	6 156	4 646	458	812	207	33	1 535	927	195	232	171	10	1961	
1962	6 174	4 838	262	852	190	32	1 409	903	111	237	148	10	1962	
1963		4 704		764		32		864		161		9	1963	
1962	I	617	480	36	73	25	3	154	98	16	20	19	1	I
	II	534	412	29	67	23	3	144	93	14	19	17	1	II
	III	618	478	29	80	28	3	154	101	12	21	19	1	III
	IV	551	452	19	61	16	3	112	69	9	21	12	1	IV
	V	504	409	18	60	14	3	107	67	8	20	11	1	V
	VI	456	372	16	57	8	3	88	54	7	19	7	1	VI
	VII	461	361	17	72	8	3	90	55	7	21	6	1	VII
	VIII	414	327	14	62	7	3	85	52	6	20	6	1	VIII
	IX	407	311	16	69	8	3	91	57	6	19	8	1	IX
	X	495	373	21	88	12	3	105	67	7	20	10	1	X
	XI	489	360	21	86	19	3	123	82	6	19	15	1	XI
	XII	591	462	20	84	22	3	153	108	6	19	19	1	XII
1963	I	827	682	29	77	36	3	185	126	7	22	29	1	I
	II	590	468	24	67	28	3	158	103	6	25	23	1	II
	III	486	381	18	66	18	3	131	85	5	17	23	1	III
	IV	464	378	15	55	13	3	99	63	3	21	11	1	IV
	V	475	386	11	65	10	3	93	58	4	21	9	1	V
	VI	393	315	10	62	3	3	75	47	4	17	6	1	VI
	VII	324	348	9	58	6	3	71	46	4	13	7	1	VII
	VIII	396	317	8	63	5	3	70	47	3	12	7	1	VIII
	IX	413	333	10	64	3	3	73	51	3	13	5	1	IX
	X	452	364	11	68	6	3	94	67	3	15	8	1	X
	XI		313		61	5	3		71		16	8	1	XI
	XII		419		58		3		100		17		1	XII

GASCOKES

COKE DA GAS

- 1 Produkte
- 2 Totale invoer
- 3 Totale uitvoer
- 4 Voorraden bij de gasfabrieken (einde tijdvak)
- 5 Totale binnenlandse leveringen
- 6 Eigenverbruik van de gasfabrieken

- 1 Produzione
- 2 Importazioni totali
- 3 Esportazioni totali
- 4 Stocks presso le officine da gas (fine periodo)
- 5 Forniture interni totali
- 6 Consumo interno della officine da gas

Siehe „Anmerkungen“ — Voir „Observations“ — Zie „Opmerkingen“ — Vedi „Osservazioni“

BRAUNKOHLE (A = jüngere, B = ältere)

LIGNITE (A = récent, B = ancien)

- 1 Förderung
- 2 Bestände bei den Braunkohlengruben (JE bzw. ME)
- 3 Bezüge aus Deutschland (B.R.)
- 4 Einfuhr aus dritten Ländern
- 5 Lieferungen insgesamt zur Veredelung
- 6 Lieferungen insgesamt an den Sektor „Industrie“

- 1 Production
- 2 Stocks aux mines de lignite (en fin de période)
- 3 Réception en provenance de l'Allemagne (R.F.)
- 4 Importations en provenance des pays tiers
- 5 Livraisons totales pour transformation en énergie dérivée
- 6 Livraisons totales au secteur „Industrie“

1 000 t

Jahr	Gemeinschaft Communauté		Deutschland (B.R.)		France		Italia	Gemeinschaft Communauté		Deutschland (B.R.)		France		Italia	Gemeinschaft Communauté		Jahr		
	A	B	A	B	A	B	A	A	B	A	B	A	B	A	A	B			
- 1 -																			
1961	100 224	3 218	97 267	1 763	1 454	1 452	1 503	124	622	114	139	6	483	4	233	1 115	1961		
1962	104 323	3 346	101 251	1 760	1 297	1 585	1 775	112	646	100	152	6	494	6	219	1 121	1962		
1963	108 868	3 470	106 658	1 842	845	1 628	1 366	190	582	179	102	6	479	4	195	1 162	1963		
1962	III	9 079	309	8 775	167	117	142	187	151	626	132	151	6	475	12	18	97	III	1962
	IV	7 809	275	7 590	139	73	137	146	138	644	122	158	6	486	9	17	92	IV	
	V	8 058	280	7 871	146	95	134	92	103	709	88	173	6	536	9	18	90	V	
	VI	7 801	247	7 566	140	123	107	112	125	760	108	189	6	571	11	18	94	VI	
	VII	8 550	271	8 263	142	141	129	146	138	783	124	197	6	586	8	20	82	VII	
	VIII	8 573	267	8 274	149	132	119	167	154	801	139	216	6	585	8	20	94	VIII	
	IX	8 595	256	8 305	129	144	127	146	139	784	127	216	6	568	5	17	89	IX	
	X	9 763	277	9 491	138	92	139	180	154	729	139	186	6	543	9	19	98	X	
	XI	9 566	313	9 259	164	136	149	171	168	673	153	174	6	520	8	18	100	XI	
	XII	9 591	286	9 368	148	61	138	162	112	646	100	152	6	494	6	15	93	XII	
1963	I	10 266	328	10 077	164	75	165	114	127	584	112	119	6	466	9	18	94	I	1963
	II	9 159	310	8 944	160	92	150	123	157	518	149	89	6	429	1	16	85	II	
	III	9 413	165	9 142	160	109	5	162	122	410	105	73	6	337	11	17	105	III	
	IV	8 168	285	7 999	150	74	134	96	148	425	130	78	6	346	11	14	103	IV	
	V	8 462	304	8 318	158	68	146	76	169	480	151	91	6	389	11	17	97	V	
	VI	7 607	270	7 531	125	38	145	38	141	542	128	92	6	450	7	14	97	VI	
	VII	8 695	307	8 546	155	49	152	99	154	589	138	103	6	486	10	16	95	VII	
	VIII	8 822	264	8 714	136	26	128	83	192	595	175	104	6	491	10	16	96	VIII	
	IX	9 003	299	8 793	152	58	147	152	162	603	147	110	6	493	8	16	97	IX	
	X	10 035	332	9 779	169	91	162	166	160	595	145	109	6	486	9	18	102	X	
	XI	9 480	313	9 255	161	88	151	136	146	601	129	109	6	492	10	16	104	XI	
	XII	9 759	296	9 559	152	77	144	122	190	582	179	102	6	479	4	15	86	XII	
1964	I	10 146		10 061	174	85	174						6	472		18		I	1964
	II			9 410	42	163							6	471				II	

Jahr	Gemeinschaft Communauté		Deutschland (B.R.)		France		Neder- land	Italia	Gemeinschaft Communauté		Deutschland (B.R.)		France	Italia	Jahr
	A	B	A	B	A	B	A	A	A	B	A	B	B	A	

- 5 -																	
1961	82 917	1 335	79 827	771	1 452	564	178	1 460	6 688	2 236	6 643	1 458	774	45	1961		
1962	87 477	1 463	84 283	841	1 296	622	169	1 729	7 109	2 264	7 070	1 462	801	39	1962		
1963			88 839	1 039			151	1 322	7 777		7 737	1 361		40	1963		
1962	I	7 364	120	7 144	68	93	52	16	110	547	206	545	136	70	2	I	1962
	II	6 851	100	6 605	52	89	48	13	144	501	195	500	128	67	1	II	
	III	7 586	123	7 273	60	117	63	14	182	570	212	567	139	73	3	III	
	IV	6 600	99	6 370	54	72	45	13	145	472	186	468	118	68	4	IV	
	V	6 838	57	6 640	52	95	5	14	89	468	183	464	112	71	4	VI	
	VI	6 675	63	6 433	63	123	0	14	105	377	177	373	113	64	4	VI	
	VII	7 192	116	6 893	67	141	49	16	142	544	163	538	105	58	6	VII	
	VIII	7 143	130	6 834	77	132	53	16	160	610	163	604	104	59	6	VIII	
	IX	7 218	143	6 918	70	144	73	13	143	607	172	602	110	62	5	IX	
	X	8 050	171	7 766	93	92	78	15	177	836	197	836	125	72	0	X	
	XI	7 877	175	7 558	95	136	80	14	169	846	196	844	126	70	2	XI	
	XII	8 092	160	7 858	87	61	73	11	162	719	188	717	121	67	2	XII	
1963	I	8 544	172	8 348	98	74	74	13	109	739	212	737	133	79	2	I	1963
	II	7 607	161	7 383	88	92	73	11	121	663	211	660	131	80	3	II	
	III	7 900	151	7 625	90	108	61	13	154	676	162	672	130	32	4	II	
	IV	6 885	127	6 707	85	73	42	11	94	520	183	518	113	70	2	IV	
	V	7 045	88	6 893	75	68	13	14	70	610	184	606	114	70	4	V	
	VI	6 394	86	6 307	86	37	—	11	39	534	164	531	96	68	3	VI	
	VII	7 237	124	7 085	90	49	34	13	90	616	169	611	102	67	5	VII	
	VIII	7 435	112	7 320	87	25	50	13	77	526	157	520	97	60	6	VIII	
	IX	7 679	141	7 460	83	58	54	13	148	540	176	535	104	72	5	IX	
	X			8 129	95	90	70	14	161	799	193	796	115	78	3	X	
	XI			7 655	83	88	57	13	132	805		803	117	2	XI		
	XII			7 927	79			12	127	749		748	110	1	XII		

BRUINKOOL (A = jongere, B = oudere)

LIGNITE (A = recente, B = antica)

- 1 Produktie
- 2 Voorraden bij de bruinkoolmijnen (einde tijdvak)
- 3 Aanvoer uit Duitsland (B.R.)
- 4 Invoer uit derde landen
- 5 Totale leveringen voor omvorming
- 6 Totale leveringen aan de sector „Industrie“

- 1 Produzione
- 2 Stocks presso le miniere (fine periodo)
- 3 Arrivi dalla Germania (R.F.)
- 4 Importazioni dai paesi terzi di lignite
- 5 Forniture totali per trasformazione in energia derivata
- 6 Forniture totali al settore „Industria“

Siehe „Anmerkungen“ — Voir „Observations“ — Zie „Opmerkingen“ — Vedi „Osservazioni“

BRAUNKOHLE (A = jüngere, B = ältere)

- 1 Verbrauch zur Veredelung in Grubenkraftwerken
- 2 Lieferungen zur Veredelung an öffentliche Elektrizitätswerke
- 3 Lieferungen zur Umwandlung in Braunkohlenbriketts
- 4 Selbstverbrauch der Gruben und Brikettfabriken
- 5 Lieferungen an Haushalte, Handel und Kleinverbraucher
- 6 Bestände bei den Verbrauchern (JE bzw. ME)

LIGNITE (A = récent, B = ancien)

- 1 Livraisons pour transformation aux centrales électriques minières
- 2 Livraisons pour transformation aux centrales électriques publiques
- 3 Livraisons pour transformation aux fabriques de briquettes de lignite
- 4 Consommation propre des mines de lignite et des fabriques de briquettes
- 5 Livraisons aux foyers domestiques, au commerce et à l'artisanat
- 6 Stocks chez les consommateurs (fin de période)

1 000 t

	Gemeinschaft Communauté		Deutschland (B.R.)		France	Gemeinschaft Communauté		Deutschland (B.R.)		France	Italia	Gemeinschaft Communauté	Deutschland (B.R.)	Neder- land		
	A	B	A	B	B	A	B	A	B	A	A	A	A	A		
	- 1 -					- 2 -					- 3 -					
1961	2 121	824	2 117	265	559	45 612	500	42 702	500	1 450	1 460	35 821	35 643	178	1961	
1962	2 308	966	2 305	347	619	48 787	492	45 764	492	1 294	1 729	36 397	36 228	169	1962	
1963	2 317		2 314	450			589	49 897	589		1 322	36 779	36 628	151	1963	
1962	I	198	76	197	24	52	4 034	44	3 831	44	93	3 132	3 116	16	I 1962	
	II	191	69	191	21	48	3 783	31	3 550	31	89	2 877	2 864	13	II	
	III	208	88	208	25	63	4 217	35	3 918	35	117	3 161	3 147	14	III	
	IV	178	62	178	17	45	3 681	37	3 464	37	72	2 741	2 728	13	IV	
	V	195	21	195	16	5	3 640	36	3 456	36	95	3 003	2 989	14	V	
	VI	177	21	177	21	0	3 675	42	3 447	42	123	2 823	2 809	14	VI	
	VII	188	73	188	24	49	3 912	43	3 629	43	141	3 092	3 076	16	VII	
	VIII	215	82	214	29	53	3 736	48	3 444	48	132	3 192	3 192	16	VIII	
	IX	188	104	188	31	73	3 998	39	3 711	39	144	3 032	3 020	13	IX	
	X	186	125	186	47	78	4 566	46	4 297	46	92	3 298	3 283	15	X	
	XI	179	127	179	47	80	4 637	48	4 332	48	136	3 061	3 047	14	XI	
	XII	201	118	201	45	73	4 906	42	4 683	42	61	2 985	2 974	11	XII	
1963	I	221	129	221	55	74	5 022	43	4 839	43	74	3 301	3 288	13	I 1963	
	II	182	125	182	52	73	4 447	36	4 234	36	92	2 978	2 967	11	II	
	III	211	109	211	48	61	4 493	42	4 231	42	108	3 196	3 183	13	III	
	IV	168	75	168	33	42	3 965	52	3 798	52	73	2 752	2 741	11	IV	
	V	189	39	189	26	13	3 822	49	3 684	49	68	3 034	3 020	14	V	
	VI	183	32	183	32	—	3 539	54	3 463	54	37	2 672	2 661	11	VI	
	VII	198	67	198	33	34	3 817	57	3 678	57	49	3 222	3 209	13	VII	
	VIII	219	82	219	32	50	3 961	55	3 859	55	25	3 255	3 242	13	VIII	
	IX	168	82	168	28	54	4 456	55	4 250	55	58	3 055	3 042	13	IX	
	X	178	108	178	38	70	4 914	57	4 663	57	90	3 302	3 288	14	X	
	XI	190	89	190	32	57	4 664	51	4 444	51	88	3 034	3 021	13	XI	
	XII	207		207	41			38	4 754	38	127	2 978	2 966	12	XII	

	Gemeinschaft Communauté		Deutschland (B.R.)		France	Neder- land	Gemeinschaft Communauté		Deutschland (B.R.)		France	Gemeinschaft Communauté				
	A	B	A	B	B	A	A	B	A	B	B	A	B			
	- 4 -					- 5 -					- 6 -					
1961	9 717	149	9 662	142	7	55	124	498	124	401	97	242	158	1961		
1962	9 568	123	9 518	116	7	50	136	504	136	400	104	232	129	1962		
1963	9 651		9 607	154		44			166	442		221	133	1963		
1962	I	863	17	858	14	3	5	11	50	11	39	11	231	153	I 1962	
	II	775	13	771	10	3	4	9	38	9	29	9	217	138	II	
	III	881	14	876	11	3	5	12	46	12	37	9	232	128	III	
	IV	741	10	737	9	1	4	7	45	7	35	10	239	128	IV	
	V	779	11	774	11	0	5	6	38	6	31	6	260	131	V	
	VI	717	8	713	8	0	4	7	35	7	28	7	297	137	VI	
	VII	787	9	783	9	0	4	11	37	11	31	6	317	137	VII	
	VIII	793	6	789	6	0	4	11	39	11	33	6	340	140	VIII	
	IX	770	6	766	6	0	4	10	34	10	27	7	369	140	IX	
	X	845	10	841	10	0	4	15	39	15	31	8	340	136	X	
	XI	807	11	803	10	1	4	19	49	19	38	11	275	131	XI	
	XII	817	13	812	12	1	5	16	51	16	39	12	232	129	XII	
1963	I	935	13	930	12	1	5	27	62	27	42	20	184	69	I 1963	
	II	820	13	816	12	1	4	29	57	29	38	19	192	62	II	
	III	859	12	855	12	0	4	15	47	15	44	3	181	58	III	
	IV	728	12	725	11	1	3	7	45	7	35	10	189	68	IV	
	V	773	12	770	12	0	3	9	51	9	38	13	204	81	V	
	VI	700	11	696	11	0	4	5	35	5	26	9	242	102	VI	
	VII	815	11	811	11	0	4	10	39	10	32	7	270	110	VII	
	VIII	810	12	807	12	0	3	10	38	10	31	7	321	120	VIII	
	IX	798	15	795	14	1	3	12	47	12	38	9	332	126	IX	
	X	824	18	820	17	1	4	14	52	14	39	13	291	138	X	
	XI	784	19	781	18	1	3	14	42	14	42	14	239	146	XI	
	XII	805		801	12		4		15	15	38		221	133	XII	

BRUINKOOL (A = jongere, B = oudere)

- 1 Verbruik voor omvorming in elektrische centrales bij de mijnen
- 2 Leveringen voor omvorming aan openbare elektrische centrales
- 3 Leveringen voor omvorming in bruinkoolbriketten
- 4 Eigen verbruik der mijnen
- 5 Leveringen aan huisbrand, handel en kleinindustrie
- 6 Voorraden bij de verbruikers (einde tijdvak)

LIGNITE (A = recente, B = antica)

- 1 Consumo per trasformazione alle centrali elettriche minerarie
- 2 Forniture per trasformazione alle centrali elettriche pubbliche
- 3 Forniture per trasformazione alle fabbriche di mattonelle di lignite
- 4 Consumo interno delle miniere e delle fabbriche di mattonelle di lignite
- 5 Forniture per consumi domestici, commercio, artigianato
- 6 Stocks presso gli consumatori (fine periodo)

Siehe „Anmerkungen“ — Voir „Observations“ — Zie „Opmerkingen“ — Vedi „Osservazioni“

**BRUNKOHLBRIKETS UND -SCHWELKOKS
STAUB- UND TROCKENKOHLE**

**BRIQUETTES, SEMI-COKE, POUSSIER DE LIGNITE
ET LIGNITE SECHE**

- 1 Herstellung
- 2 Bezüge aus der Gemeinschaft
- 3 Lieferungen an die Gemeinschaft
- 4 Einfuhr aus dritten Ländern
- 5 Ausfuhr in dritte Länder
- 6 Erzeugerbestände (JE bzw. ME)
- 7 Bestände bei den Verbrauchern (JE bzw. ME)

- 1 Production
- 2 Réceptions en provenance de la Communauté
- 3 Livraisons à la Communauté
- 4 Importations en provenance des pays tiers
- 5 Exportations vers les pays tiers
- 6 Stocks chez les producteurs (en fin de période)
- 7 Stocks chez les consommateurs (en fin de période)

1 000 t

	Gemeinschaft Communaute	Deutschland (B.R.)	Gemeinschaft Communaute	Deutschland (B.R.)	France	Italia	Niederland	Belgische België	Luxemburg	Gemeinschaft Communaute	Deutschland (B.R.)	Gemeinschaft Communaute	Gemeinschaft Communaute	Gemeinschaft Communaute	Gemeinschaft Communaute		
	- 1 -		- 2 -							- 3 -		- 4 -	- 5 -	- 6 -	- 7 -		
1961	17 132	17 058	1 125	22	493	166	215	91	137	1 112	1 079	4 689	394	11	170	1961	
1962	17 375	17 302	1 131	25	486	164	221	93	142	1 110	1 080	5 043	390	4	149	1962	
1963	17 387	17 324	1 141	23	477	161	227	99	152	1 132	1 107	5 497	434	4	152	1963	
1962	III	1 516	1 510	89	3	31	16	19	8	11	81	81	407	23	6	157	1962
	IV	1 310	1 305	90	3	37	12	18	8	12	86	84	374	20	7	160	1962
	V	1 437	1 431	89	2	34	14	19	8	12	89	86	398	23	4	164	1962
	VI	1 353	1 347	87	2	36	11	18	8	12	86	84	381	29	5	175	1962
	VII	1 483	1 478	98	2	42	15	19	8	12	98	95	442	36	9	171	1962
	VIII	1 525	1 518	97	2	43	13	19	8	12	102	99	426	38	6	157	1962
	IX	1 438	1 432	101	1	42	18	18	8	12	96	93	385	38	3	161	1962
	X	1 564	1 558	110	2	49	18	20	9	12	108	105	445	37	5	157	1962
	XI	1 451	1 445	102	2	48	13	19	8	12	95	93	497	41	4	157	1962
	XII	1 416	1 411	89	1	45	10	14	8	12	99	97	437	41	4	149	1962
1963	I	1 540	1 535	88	1	37	15	18	7	11	87	86	325	38	4	124	1963
	II	1 401	1 397	94	1	39	11	18	10	15	93	92	359	34	6	135	1963
	III	1 515	1 510	81	1	30	11	19	8	12	87	85	477	31	6	137	1963
	IV	1 311	1 307	93	1	38	16	19	8	12	88	86	556	33	4	139	1963
	V	1 436	1 431	90	1	41	9	19	8	12	93	90	555	34	5	140	1963
	VI	1 254	1 249	89	1	36	12	18	9	12	91	89	486	29	7	131	1963
	VII	1 522	1 517	100	1	45	9	22	9	13	99	96	442	40	8	137	1963
	VIII	1 539	1 534	104	2	45	17	20	7	13	101	98	456	41	4	139	1963
	IX	1 448	1 442	98	2	43	13	19	9	12	93	91	377	34	14	145	1963
	X	1 561	1 552	105	4	41	17	18	10	14	105	102	473	42	5	137	1963
	XI	1 441	1 435	102	4	43	16	19	8	13	97	95	512	38	4	156	1963
	XII	1 417	1 413	97	4	39	16	20	6	13	99	97	477	39	4	152	1963
1964	I	1 546	1 540		4	47					103	98	480	38			1964
	II		1 455			50			18	7	13						1964

**BRUINKOOLBRIKETTEN, BRUINKOOLHALFCOKES,
STOF- EN GEDROOGDE BRUINKOOL**

- 1 Produktie
- 2 Aanvoer uit de Gemeenschap
- 3 Leveringen aan de Gemeenschap
- 4 Invoer uit derde landen
- 5 Uitvoer naar derde landen
- 6 Voorraden bij de producenten (einde tijdvak)
- 7 Voorraden bij de verbruikers (einde tijdvak)

**MATTONELLE, SEMI-COKE, POLVERE DI LIGNITE
E LIGNITE SECCA**

- 1 Produzione
- 2 Arrivi dalla Comunità
- 3 Forniture alla Comunità
- 4 Importazioni dai Paesi terzi
- 5 Exportazioni verso i Paesi terzi
- 6 Stocks presso i produttori (fine periodo)
- 7 Stocks presso i consumatori (fine periodo)

Siehe „Anmerkungen“ — Voir „Observations“ — Zie „Opmerkingen“ — Vedi „Osservazioni“

**BRUNKOHLBRIKETS UND -SCHWELKOKS
STAUB- UND TROCKENKOHLE**

**BRIQUETTES, SEMI-COKE, POUSSIER DE LIGNITE
ET LIGNITE SECHE**

- 1 Inlandslieferungen insgesamt
- 2 Selbstverbrauch
- 3 Lieferungen an öffentliche Elektrizitätswerke
- 4 Lieferungen an die Eisenschaffende Industrie
- 5 Lieferungen an die übrige Industrie
- 6 Lieferungen an die Eisenbahnen
- 7 Lieferungen an Hausbrand, Handel und Kleinverbrauch

1 000 t

- 1 Livraisons intérieures totales
- 2 Consommation propre
- 3 Livraisons aux centrales électriques publiques
- 4 Livraisons à l'industrie sidérurgique
- 5 Livraisons aux autres industries
- 6 Livraisons aux chemins de fer
- 7 Livraisons aux foyers domestiques, au commerce et à l'artisanat

	Gemeinschaft Communauté	Deutschland (B.R.)	France	Italia	Niederland	Belgique België	Luxembourg	Gemeinschaft Communauté Deutschland B.R.)	Gemeinschaft Communauté Deutschland B.R.)	Gemeinschaft Communauté Deutschland B.R.)	Gemeinschaft Communauté	Deutschland (B.R.)	o		
	- 1 -							- 2 -		- 3 -		- 4 -		- 5 -	
1961	21 460	20 265	477	231	257	93	137	98	371	573	4 561	4 556	1961		
1962	22 053	20 834	483	214	283	97	141	114	334	444	4 194	4 193	1962		
1963		21 243		257	302		152	136	331	340	3 991	3 990	1963		
1962	I II III	1 949 1 730 1 924	1 832 1 645 1 835	52 39 31	20 14 16	25 17 23	8 3 8	12 12 11	8 7 9	10 43 43	50 382 347	382 347 366	I II III	1962	
	IV V VI	1 643 1 793 1 680	1 553 1 709 1 591	34 25 30	12 15 14	23 24 24	9 8 9	12 12 12	6 7 7	13 13 1	38 38 32	334 346 327	IV V VI		
	VII VIII IX	1 866 1 921 1 808	1 762 1 817 1 699	40 43 43	18 15 22	25 25 23	9 9 9	12 12 12	7 9 14	18 10 11	33 30 31	342 318 327	VII VIII IX		
	X XI XII	1 984 1 927 1 829	1 869 1 804 1 719	44 57 53	26 23 17	24 23 20	9 8 8	12 12 12	13 12 10	11 13 10	35 36 35	362 366 354	X XI XII		
1963	I II III	1 894 1 804 2 006	1 759 1 691 1 906	66 39 35	26 23 18	25 25 27	7 11 8	11 15 12	19 16 11	28 26 30	38 33 32	352 348 363	I II III	1963	
	IV V VI	1 805 1 940 1 750	1 704 1 840 1 597	37 41 92	20 14 16	24 24 24	8 12 9	12 12 12	5 7 8	24 28 24	25 30 22	329 334 296	IV V VI		
	VII VIII IX	1 923 1 953 1 808	1 803 1 824 1 695	54 53 49	16 29 18	27 26 25	10 8 9	13 13 12	7 10 12	32 30 26	21 22 30	327 314 311	VII VIII IX		
	X XI XII	2 006	1 874 1 788 1 762	56	28 21 28	24 25 26	10 13 13	14 13 13	18 12 11	28 25 27	30 34 32	350 333 335	X XI XII		
	Gemeinschaft Communauté	Deutschland (B.R.)	Gemeinschaft Communauté	Deutschland (B.R.)	France	Italia	Niederland	Belgique België	Luxembourg						
	- 6 -							- 7 -							
1961	146	138	14 612	13 436	469	226	255	89	137	1961					
1962	154	145	13 757	14 548	474	217	281	96	141	1962					
1963	169	160		14 694		257	302		152	1963					
1962	I II III	12 10 8	12 10 8	1 375 1 212 1 385	1 265 1 230 1 295	46 36 31	20 14 17	25 17 23	7 3 8	12 12 11	I II III	1962			
	IV V VI	8 7 11	7 6 10	1 157 1 293 1 206	1 066 1 205 1 117	35 29 31	12 15 14	23 24 24	9 8 9	12 12 11	IV V VI				
	VII VIII IX	16 15 16	15 15 16	1 342 1 417 1 297	1 239 1 312 1 191	39 44 40	18 15 22	25 25 23	9 9 9	12 12 12	VII VIII IX				
	X XI XII	17 14 14	16 13 13	1 377 1 388 1 298	1 265 1 269 1 193	42 53 48	25 23 17	24 23 20	9 8 8	12 12 12	X XI XII				
1963	I II III	18 14 12	17 13 11	1 302 1 226 1 425	1 168 1 113 1 325	66 39 35	25 23 18	25 25 27	7 11 8	11 15 12	I II III	1963			
	IV V VI	11 10 10	10 9 9	1 287 1 412 1 278	1 187 1 313 1 127	36 40 91	20 14 16	24 24 24	8 9 8	12 12 12	IV V VI				
	VII VIII IX	17 20 17	16 19 16	1 443 1 473 1 344	1 324 1 345 1 232	53 52 48	16 29 18	27 26 25	10 8 9	13 13 12	VII VIII IX				
	X XI XII	14 13 13	13 12 12	1 408	1 277 1 262 1 221	55	28 21 28	24 25 26	10	14 13 13	X XI XII				

**BRUINKOOLBRIKETTEN, BRUINKOOLHALFCOKES,
STOF- EN GEDROOGDE BRUINKOOL**

- 1 Totale binnenlandse leveringen
- 2 Eigen verbruik
- 3 Leveringen aan openbare elektrische centrales
- 4 Leveringen aan de ijzer- en staalindustrie
- 5 Leveringen aan overige industrieën
- 6 Leveringen aan spoorwegen
- 7 Leveringen aan huisbrand, handel en kleinindustrie

**MATTONELLE, SEMI-COKE, POLVERE DI LIGNITE
E LIGNITE SECCA**

- 1 Forniture totali al mercato interno
- 2 Consumo interno
- 3 Forniture alle centrali elettriche pubbliche
- 4 Forniture all'industria siderurgica
- 5 Forniture alle altre industrie
- 6 Forniture alle ferrovie
- 7 Forniture per consumi domestici, commercio, artigianato

GASERZEUGUNG

PRODUCTION DE GAZ

- 1 Gesamtgaszerzeugung (einschl. Gichtgas)
- 2 Erzeugung der Gaswerke
- 3 Erzeugung der Industriekokereien
- 4 Naturgaszerzeugung

- 1 Production totale de gaz (gaz de hauts fourneaux inclus)
- 2 Production de l'industrie gazière
- 3 Production des cokeries industrielles
- 4 Production de gaz naturel

T cal (10⁶ kcal)

o	Gemeinschaft Communauté	Deutschland (B.R.)	France	Italia	Nederland	Belgique België	Luxembourg	Gemeinschaft Communauté	Deutschland (B.R.)	France	Italia	Nederland	Belgique België	Luxembourg																			
																- 1 -																	- 2 -
1961	440 639	182 027	113 488	77 896	20 552	31 184	15 492	25 118	14 613	4 560	3 251	2 356	241	97	1961																		
1962	441 080	174 544	117 078	82 468	20 792	31 618	14 850	24 885	14 854	3 936	3 402	2 388	207	98	1962																		
1963	435 630	168 791	116 654	83 726	22 104	31 130	13 225	25 735	14 570	5 119	3 230	2 564	152	100	1963																		
1962	II	35 774	14 041	9 405	6 966	1 700	2 490	1 172	2 255	1 234	480	275	240	19	7	II	1962																
	III	39 559	15 560	10 516	7 461	1 913	2 791	1 318	2 483	1 342	516	305	288	24	8	III																	
	IV	36 014	14 470	9 605	6 429	1 682	2 603	1 225	1 969	1 191	298	256	199	17	8	IV																	
	V	36 897	14 851	9 917	6 507	1 703	2 718	1 201	1 872	1 191	230	262	167	14	8	V																	
	VI	34 801	14 021	9 600	5 793	1 632	2 600	1 155	1 613	1 036	187	240	132	10	8	VI																	
	VII	35 211	14 499	9 310	6 126	1 605	2 441	1 230	1 654	1 097	174	234	132	8	9	VII																	
	VIII	33 297	14 202	7 979	5 762	1 617	2 549	1 188	1 636	1 054	212	225	128	9	8	VIII																	
	IX	35 755	13 861	9 331	7 024	1 722	2 569	1 248	1 722	1 141	158	260	144	11	8	IX																	
	X	37 353	14 519	10 049	7 221	1 656	2 659	1 249	1 988	1 243	222	330	167	17	9	X																	
	XI	37 999	14 383	10 309	7 635	1 765	2 704	1 203	2 410	1 380	423	350	223	26	8	XI																	
	XII	39 616	14 754	10 866	8 099	1 970	2 813	1 114	2 819	1 565	556	365	329	31	9	XII																	
1963	I	41 760	15 836	11 522	8 281	2 158	2 808	1 155	2 995	1 412	818	341	390	24	10	I	1963																
	II	37 541	14 261	10 388	7 392	1 942	2 510	1 048	2 730	1 284	779	316	322	21	8	II																	
	III	36 623	14 949	8 041	7 860	1 952	2 692	1 129	2 683	1 319	738	332	268	17	9	III																	
	IV	35 890	13 650	9 995	6 877	1 771	2 534	1 063	2 014	1 181	341	260	207	17	8	IV																	
	V	36 389	14 077	10 429	6 451	1 715	2 599	1 118	1 815	1 127	234	246	183	17	8	V																	
	VI	33 307	12 522	9 623	5 938	1 641	2 510	1 073	1 644	1 023	222	242	133	16	8	VI																	
	VII	33 708	13 316	8 946	6 122	1 700	2 466	1 158	1 614	1 042	198	217	136	13	8	VII																	
	VIII	31 793	13 482	7 233	5 685	1 741	2 544	1 108	1 570	1 020	206	185	137	14	8	VIII																	
	IX	34 582	13 246	9 351	6 689	1 660	2 528	1 108	1 629	1 063	172	233	144	9	8	IX																	
	X	37 515	14 417	10 119	7 305	1 864	2 701	1 109	2 036	1 259	317	270	180	1	9	X																	
	XI	36 614	14 110	9 744	7 302	1 816	2 564	1 078	2 057	1 240	338	274	196	1	8	XI																	
	XII	39 928	14 925	11 263	7 844	2 144	2 674	1 078	2 948	1 600	756	314	268	2	8	XII																	
																- 3 -																	- 4 -
1961	148 412	93 247	24 164	6 908	10 344	13 749	—	112 787	7 928	37 826	62 175	4 264	594	—	1961																		
1962	147 928	91 405	24 833	7 771	10 064	13 855	—	124 310	10 257	43 989	64 805	4 652	607	—	1962																		
1963	145 959	88 636	24 768	8 309	10 498	13 748	—	129 162	12 740	45 008	65 587	5 232	595	—	1963																		
1962	II	11 767	7 332	1 949	556	820	1 110	10 308	780	3 486	5 660	336	46	—	II	1962																	
	III	13 090	8 125	2 203	600	914	1 245	11 306	900	3 927	6 056	376	47	—	III																		
	IV	12 353	7 664	2 129	592	823	1 145	9 952	820	3 568	5 106	412	46	—	IV																		
	V	12 535	7 740	2 151	618	864	1 180	10 175	850	3 771	5 077	428	49	—	V																		
	VI	11 951	7 280	2 085	630	831	1 125	9 357	785	3 808	4 338	376	50	—	VI																		
	VII	12 163	7 572	2 058	657	801	1 075	9 213	780	3 348	4 665	372	48	—	VII																		
	VIII	11 922	7 418	1 905	677	809	1 113	8 084	770	2 587	4 320	360	47	—	VIII																		
	IX	11 843	7 220	1 964	684	860	1 115	10 225	810	3 479	5 520	368	48	—	IX																		
	X	12 336	7 611	2 036	706	820	1 163	10 810	905	3 856	5 610	384	55	—	X																		
	XI	12 185	7 508	2 027	705	800	1 145	11 544	1 005	4 064	6 020	402	53	—	XI																		
	XII	12 888	7 839	2 216	764	868	1 219	12 299	1 047	4 324	6 403	462	63	—	XII																		
1963	I	13 651	8 561	2 110	722	968	1 290	13 109	1 063	4 824	6 658	500	64	—	I	1963																	
	II	12 380	7 645	2 025	667	895	1 148	11 686	1 092	4 184	5 904	460	46	—	II																		
	III	12 127	7 869	1 387	728	930	1 213	10 419	1 221	4 151	6 276	424	47	—	III																		
	IV	11 815	7 207	1 950	683	850	1 125	10 882	1 072	3 974	5 389	400	47	—	IV																		
	V	12 459	7 422	2 407	720	776	1 134	10 450	1 063	4 018	4 900	416	53	—	V																		
	VI	11 281	6 596	2 121	666	804	1 094	9 303	803	3 560	4 510	380	50	—	VI																		
	VII	11 635	6 902	2 117	685	852	1 079	9 159	872	3 231	4 620	392	44	—	VII																		
	VIII	11 778	7 108	2 001	700	855	1 114	7 992	874	2 416	4 220	436	46	—	VIII																		
	IX	11 719	6 966	2 132	666	852	1 103	10 229	937	3 622	5 260	364	46	—	IX																		
	X	12 378	7 422	2 200	700	892	1 164	11 347	1 066	4 012	5 770	448	51	—	X																		
	XI	12 002	7 241	2 108	672	857	1 124	11 556	1 249	3 998	5 800	460	49	—	XI																		
	XII	12 734	7 697	2 210	700	967	1 160	13 030	1 428	4 718	6 280	552	52	—	XII																		

GASPRODUKTIE

PRODUZIONE DI GAS

- 1 Totale produktie (hoogovengas inbegrepen)
- 2 Produktie van de gasindustrie
- 3 Produktie van industrie-cokesfabrieken
- 4 Aardgasproduktie

- 1 Produzione totale di gas (gas di alti forni incluso)
- 2 Produzione dell'industria del gas
- 3 Produzione delle cokerie industriali
- 4 Produzione di gas naturale

Siehe „Anmerkungen“ — Voir „Observations“ — Zie „Opmerkingen“ — Vedi „Osservazioni“

INLANDSGASLIEFERUNGEN

LIVRAISONS INTERIEURES DE GAZ

- 1 Gesamte Gaslieferungen (einschl. Gichtgas)
- 2 Gasabgabe durch die Gaswerke
- 3 Gasabgabe durch die Industriekokereien
- 4 Gasabgabe durch die Naturgasbetriebe

- 1 Livraisons totales de gaz (gaz de hauts fourneaux inclus)
- 2 Gaz distribué par l'industrie gazière
- 3 Gaz distribué par les cokeries industrielles
- 4 Gaz distribué par les exploitations de gaz naturel

T cal (10⁶ kcal)

	Gemeinschaft Communauté	Deutschland (B.R.)	France	Italia	Niederland	Belgique België	Luxemburg	Gemeinschaft Communauté	Deutschland (B.R.)	France	Italia	Niederland	Belgique België	Luxemburg	
	- 1 -							- 2 -							
1961	447 039	182 408	116 548	78 071	22 552	31 628	15 832	71 318	30 636	22 104	5 439	8 180	4 862	97	1961
1962	450 943	175 664	121 584	82 632	23 560	32 626	14 877	78 401	33 047	24 694	5 941	9 036	5 585	98	1962
1963	447 000	170 495	120 983	83 912	24 724	33 410	13 476	84 496	34 350	27 823	5 693	9 720	6 810	100	1963
1962	II III	36 677 40 558	14 138 15 667	9 831 10 967	6 981 7 476	1 965 2 208	2 577 1 334	7 048 7 583	2 811 2 923	2 423 2 643	465 520	844 931	498 558	7 8	II III 1962
	IV V VI	36 772 37 629 35 406	14 545 14 939 14 093	9 930 10 216 9 850	6 439 5 808	1 914 1 930 1 814	2 692 1 226 2 652	6 372 6 145 5 334	2 668 2 600 2 278	2 014 1 920 1 622	466 462 415	757 701 625	459 454 386	8 8 8	IV V VI
	VII VIII IX	35 796 33 893 36 391	14 579 14 295 13 941	9 545 8 201 9 607	6 136 5 777 7 039	1 794 1 800 1 904	2 492 2 607 2 627	5 293 4 957 5 614	2 432 2 300 2 454	1 497 1 247 1 652	404 430 465	588 598 633	363 374 402	9 8 8	VII VIII IX
	X XI XII	38 054 38 937 40 771	14 590 14 503 14 932	10 359 10 720 11 375	7 233 7 647 8 114	1 862 2 014 2 237	2 731 2 815 2 955	6 353 7 398 8 728	2 792 3 109 3 610	1 896 2 391 2 865	562 602 635	665 783 1 008	429 505 601	9 8 9	X XI XII
1963	I II III	43 107 38 710 37 741	16 065 14 462 15 127	12 040 10 854 8 481	8 293 7 404 7 875	2 480 2 200 2 193	3 049 2 717 1 073	9 976 8 763 8 003	3 922 3 457 3 268	3 504 3 118 2 605	540 500 596	1 228 1 025 897	772 655 628	10 8 9	I II III 1963
	IV V VI	36 803 37 253 34 032	13 766 14 190 12 597	10 349 10 759 9 906	6 891 6 464 5 951	1 996 1 941 1 829	2 713 2 756 2 651	6 643 6 297 5 412	2 701 2 551 2 169	2 155 2 024 1 748	471 444 417	779 752 620	529 518 490	8 8 8	IV V VI
	VII VIII IX	34 351 32 489 35 391	13 425 13 604 13 370	9 157 7 455 9 633	6 135 5 697 6 707	1 861 1 898 1 841	2 590 2 702 2 707	5 239 5 080 5 693	2 235 2 280 2 387	1 592 1 324 1 783	366 325 410	623 651 598	415 491 507	8 8 8	VII VIII IX
	X XI XII	38 387 37 577 41 179	14 547 14 257 15 085	10 433 10 135 11 781	7 325 7 300 7 870	2 070 2 020 2 395	2 893 2 781 2 960	6 859 7 075 9 458	2 869 2 850 3 660	2 172 2 362 3 438	485 509 630	789 787 971	535 559 751	9 8 8	X XI XII
	- 3 -							- 4 -							
1961	138 770	88 803	22 442	7 437	8 448	11 640	—	95 332	4 188	27 635	60 412	2 936	161	—	1961
1962	135 650	84 801	22 850	8 118	8 256	11 625	—	103 745	5 560	32 220	62 675	3 180	110	—	1962
1963	132 699	81 803	22 416	8 697	8 253	11 530	—	105 694	7 261	31 248	63 582	3 496	107	—	1963
1962	II III	10 583 11 981	6 689 7 617	1 760 1 961	581 630	653 749	900 1 024	8 422 9 226	363 427	2 326 2 665	5 510 5 881	214 243	9 10	—	II III 1962
	IV V VI	11 234 11 576 11 155	7 061 7 265 6 920	1 925 1 947 1 908	612 633 653	666 707 693	970 1 024 979	8 278 8 501 7 901	491 509 462	2 560 2 763 2 979	4 931 4 917 4 198	288 305 253	8 7 9	—	IV V VI
	VII VIII IX	11 374 11 304 11 087	7 106 7 051 6 840	1 982 1 888 1 865	692 707 721	674 676 708	920 982 953	7 814 6 892 8 632	456 459 423	2 573 2 031 2 600	4 515 4 145 5 345	262 251 258	8 6 6	—	VII VIII IX
	X XI XII	11 333 11 084 11 365	7 041 6 858 6 985	1 877 1 839 2 004	738 738 781	700 681 641	977 968 954	9 078 9 549 10 052	492 526 568	2 896 2 935 2 987	5 410 5 800 6 168	272 280 311	8 8 18	—	X XI XII
1963	I II III	11 803 10 782 10 708	7 469 6 684 7 080	1 844 1 805 1 154	767 705 750	614 657 722	1 009 921 1 002	10 541 9 433 8 537	584 646 774	3 154 2 739 1 405	6 496 5 754 6 055	288 288 299	19 6 4	—	I II III 1963
	IV V VI	10 785 11 492 10 546	6 653 6 966 6 278	1 778 2 200 1 948	710 751 696	675 603 657	969 972 967	9 043 8 641 7 791	669 647 459	2 884 2 964 2 687	5 215 4 734 4 368	268 286 268	7 10 9	—	IV V VI
	VII VIII IX	10 968 11 030 10 859	6 641 6 726 6 536	1 971 1 920 1 957	717 732 706	703 690 709	936 962 951	7 657 6 699 8 622	505 500 550	2 381 1 786 2 663	4 502 4 110 5 121	260 294 279	9 9 9	—	VII VIII IX
	X XI XII	11 430 11 022 11 274	6 962 6 782 7 026	2 011 1 911 1 917	738 697 728	709 709 732	1 010 960 871	9 243 9 337 10 152	519 684 724	2 839 2 743 3 013	5 597 5 608 6 022	278 303 385	10 9 8	—	X XI XII

TOTALE BINNENLANDSE GASLEVERINGEN

FORNITURE INTERNE DI GAS

- 1 Totale gasleveringen (hoogovengas inbegrepen)
- 2 Gas geleverd door gasfabrieken
- 3 Gas geleverd door de industrie-cokesfabrieken
- 4 Aardgas door de producenten geleverd

- 1 Forniture totale di gas (gas di alti forni incluso)
- 2 Gas distribuito dall'industria del gas
- 3 Gas distribuito dalle cokerie industriali
- 4 Gas naturale distribuito dai produttori

Siehe „Anmerkungen“ — Voir „Observations“ — Zie „Opmerkingen“ — Vedi „Osservazioni“

MINERALÖL

PETROLE

- 1 Förderung von Rohöl
- 2 Einfuhren von Rohöl
- Rohölverarbeitung in den Raffinerien
- 4 Erzeugung von Fertigprodukten in den Raffinerien

- 1 Production de pétrole brut
- 2 Importations de pétrole brut
- 3 Pétrole brut traité dans les raffineries
- 4 Production de produits finis dans les raffineries

1 000 t

	Gemeinschaft Communauté	Deutschland (BR)	France	Italia	Niederland	Belgique België	Luxemburg	Gemeinschaft Communauté	Deutschland (BR)	France	Italia	Niederland	Belgique België	Luxemburg	
	- 1 -							- 2 -							
1961	12 386	6 204	2 163	1 972	2 047	—	—	126 290	29 657	35 367	34 061	19 162	8 043	—	1961
1962	13 109	6 776	2 370	1 806	2 157	—	—	142 902	33 260	37 877	40 919	22 256	8 590	—	1962
1963		7 382	2 522		2 216	—	—		40 432	44 634		22 986	12 063	—	1963
1962	II	966	497	180	130	159	—	10 376	2 387	2 858	2 832	1 837	623	—	II
	III	1 062	556	200	130	176	—	11 888	2 558	3 413	3 263		731	—	III
	IV	1 064	549	184	156	175	—	11 822	2 721	3 171	3 357	1 842	735	—	IV
	V	1 134	582	200	168	184	—	12 267	2 986	3 135	3 408		831	—	V
	VI	1 098	560	197	160	181	—	11 461	2 816	2 865	3 304	694	—	VI	
	VII	1 142	580	204	174	184	—	11 428	2 734	2 922	3 353	1 868	615	—	VII
	VIII	1 111	576	200	150	185	—	12 384	2 971	3 199	3 482		776	—	VIII
	IX	1 115	571	200	167	177	—	11 694	2 841	3 043	3 379	587	—	IX	
	X	1 134	601	209	143	181	—	12 438	2 745	3 027	3 948	1 872	856	—	X
	XI	1 103	582	200	136	185	—	12 548	2 680	3 595	3 666		731	—	XI
	XII	1 122	590	200	141	191	—	12 566	3 066	3 330	3 616	676	—	XII	
1963	I	1 042	537	195	141	169	—	13 008	3 009	3 857	3 487	1 823	840	—	I
	II	952	507	169	119	157	—	12 145	2 745	3 168	3 572		966	—	II
	III	1 098	584	209	117	188	—	14 051	3 391	3 627	3 954	1 119	—	III	
	IV	1 149	596	213	156	184	—	14 153	3 255	3 800	4 184	1 816	987	—	IV
	V	1 184	625	217	148	194	—	13 145	2 927	3 527	3 834		1 067	—	V
	VI	1 166	623	205	151	187	—	12 708	3 073	3 439	3 399	1 066	—	VI	
	VII	1 208	649	212	154	193	—	13 532	3 319	3 601	3 835	1 871	996	—	VII
	VIII	1 255	656	219	188	192	—	14 799	4 121	3 739	4 095		896	—	VIII
	IX	1 201	629	217	164	191	—	14 309	3 373	3 947	3 900	1 205	—	IX	
	X	1 222	658	227	147	190	—		3 285	3 808	4 111	2 153	972	—	X
	XI	1 179	644	214	138	183	—		3 848	3 860	4 460		1 000	—	XI
	XII		674	223	188	188	—		4 092	4 229		951	—	XII	
1964	I		645	228					4 045	4 084					I
	- 3 -							- 4 -							
1961	136 661	35 319	37 074	34 958	21 492	7 818	—	126 449	32 844	33 773	32 916	19 508	7 408	—	1961
1962	154 242	39 860	39 863	41 827	24 237	8 455	—	142 821	36 855	36 389	39 265	22 357	7 955	—	1962
1963		47 188	46 737		24 955	12 158	—		43 341	42 340		22 909	11 387	—	1963
1962	II	11 483	2 821	3 110	3 051	1 985	642	10 575	2 582	2 819	2 872	1 808	609	—	II
	III	12 583	3 218	3 433	3 202		693	—	11 610	3 007	3 089		3 014	645	—
	IV	12 309	3 340	3 105	3 217	1 948	724	11 428	3 066	2 912	3 024	1 767	671	—	IV
	V	12 806	3 304	3 195	3 535		771	—	11 806	3 047	2 969		3 321	716	—
	VI	12 293	3 249	3 140	3 263	720	—	11 310	3 034	2 823	3 054	666	—	VI	
	VII	13 103	3 531	3 271	3 538	2 034	719	12 206	3 282	3 053	3 321	1 859	666	—	VII
	VIII	13 357	3 619	3 306	3 635		714	—	12 194	3 325	2 919		3 405	663	—
	IX	12 665	3 332	3 022	3 703	632	—	11 737	3 054	2 810	3 474	588	—	IX	
	X	13 638	3 300	3 599	3 871	2 112	759	12 706	3 130	3 292	3 633	1 936	704	—	X
	XI	13 573	3 483	3 589	3 647		725	—	12 541	3 254	3 225		3 418	722	—
	XII	13 760	3 537	3 566	3 828	701	—	12 652	3 213	3 231	3 591	678	—	XII	
1963	I	14 113	3 614	3 887	3 821	1 950	811	13 008	3 349	3 540	3 575	1 770	749	—	I
	II	13 074	3 397	3 270	3 569		1 004	—	12 062	3 087	3 072		3 340	898	—
	III	14 520	3 861	3 633	3 891	1 098	—	13 403	3 538	3 382	3 652	981	—	III	
	IV	13 876	3 572	3 663	3 745	1 997	940	12 717	3 251	3 319	3 518	1 833	848	—	IV
	V	14 523	3 741	3 837	3 870		1 028	—	13 321	3 500	3 351		3 638	967	—
	VI	14 097	3 938	3 636	3 515	1 021	—	13 244	3 650	3 300	3 301	1 139	—	VI	
	VII	14 922	4 082	3 908	3 922	2 017	1 024	13 754	3 757	3 511	3 686	1 852	976	—	VII
	VIII	15 386	4 260	3 996	4 035		1 047	—	14 292	3 924	3 705		3 790	977	—
	IX	15 156	3 976	4 158	3 983	1 022	—	13 845	3 626	3 752	3 739	892	—	IX	
	X		4 109	4 196	4 227	2 354	1 058		3 808	3 701	3 971	2 182	998	—	X
	XI		4 088	4 130	4 249		1 045	—		3 781	3 685		3 976	1 009	—
	XII		4 550	4 471		1 060	—		4 082	4 023		953	—	XII	
1964	I		4 617	4 435					4 264	4 120					I

AARDOLIE

PETROLIO

- 1 Produktie van ruwe aardolie
- 2 Invoer van ruwe aardolie
- 3 Verwerking van ruwe aardolie in de raffinaderijen
- 4 Produktie van eindprodukten in de raffinaderijen

- 1 Produzione di petrolio greggio
- 2 Importazioni di petrolio greggio
- 3 Petrolio greggio trattato nelle raffinerie
- 4 Produzione totale di prodotti lavorati nelle raffinerie

Siehe „Anmerkungen“ — Voir „Observations“ — Zie „Opmerkingen“ — Vedi „Osservazioni“

FÖRDERUNG VON ROHÖL UND ÖLPRODUKTEN
 PRODUCTION DE PETROLE BRUT ET DE PRODUITS PETROLIERS

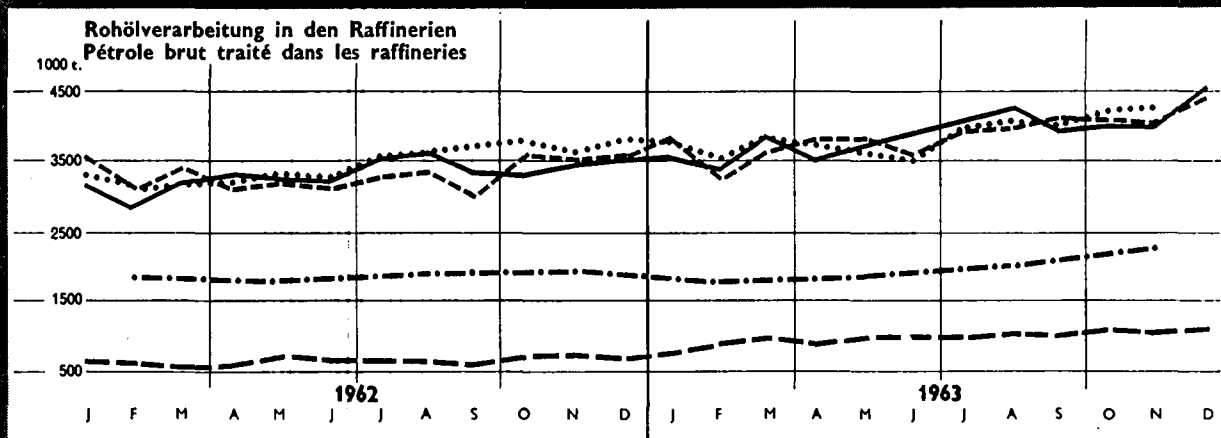
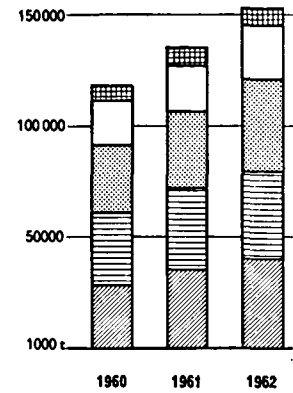
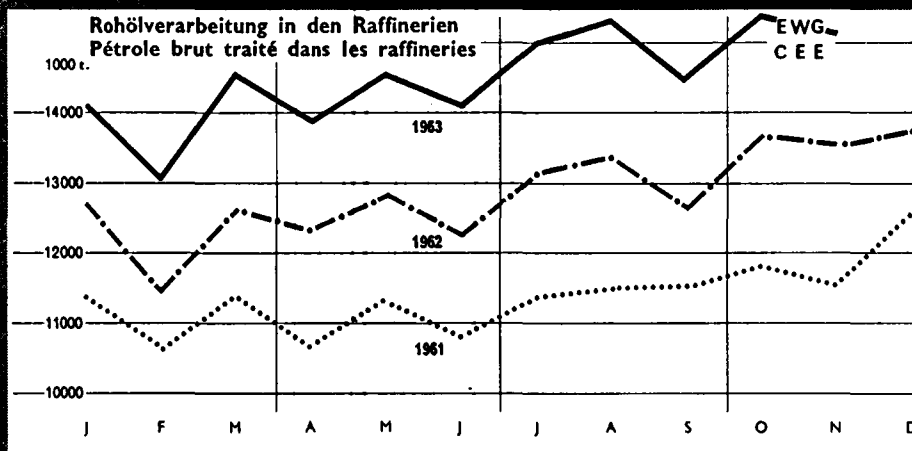
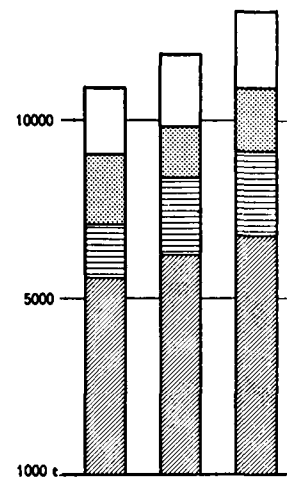
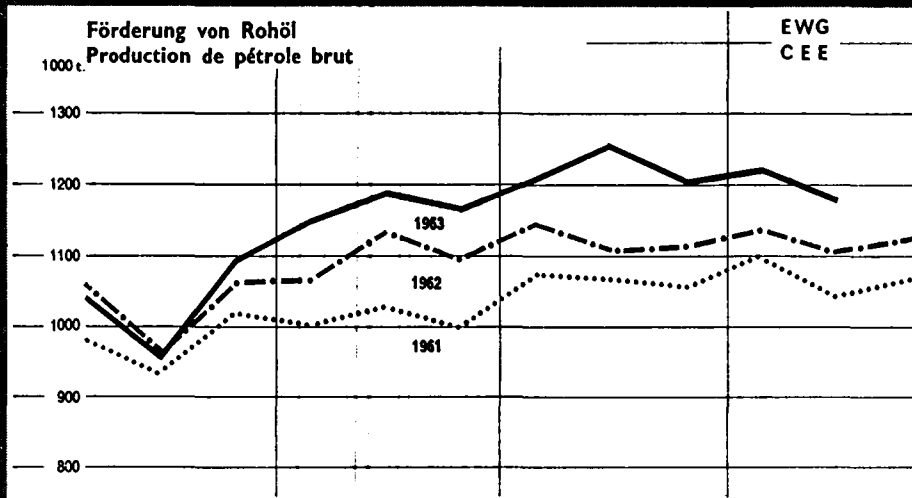

DEUTSCHLAND
 FRANCE
 ITALIA
 NEDERLAND
 BELGIQUE BELGIE

FÖRDERUNG VON ROHÖL UND ÖLPRODUKTEN
 PRODUCTION DE PETROLE BRUT ET DE PRODUITS PETROLIERS

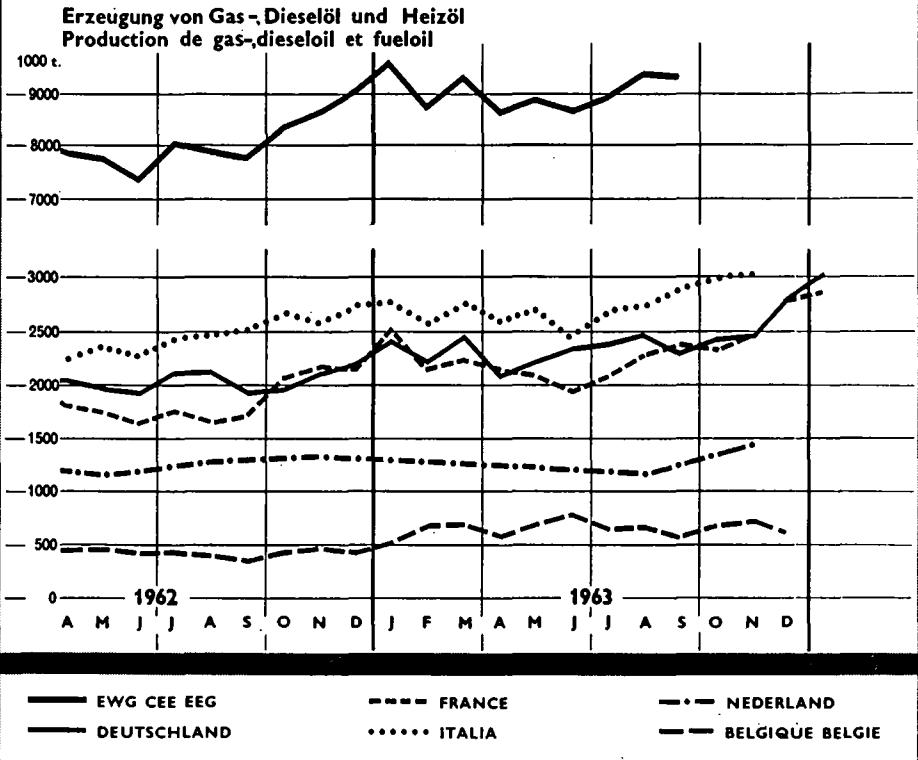
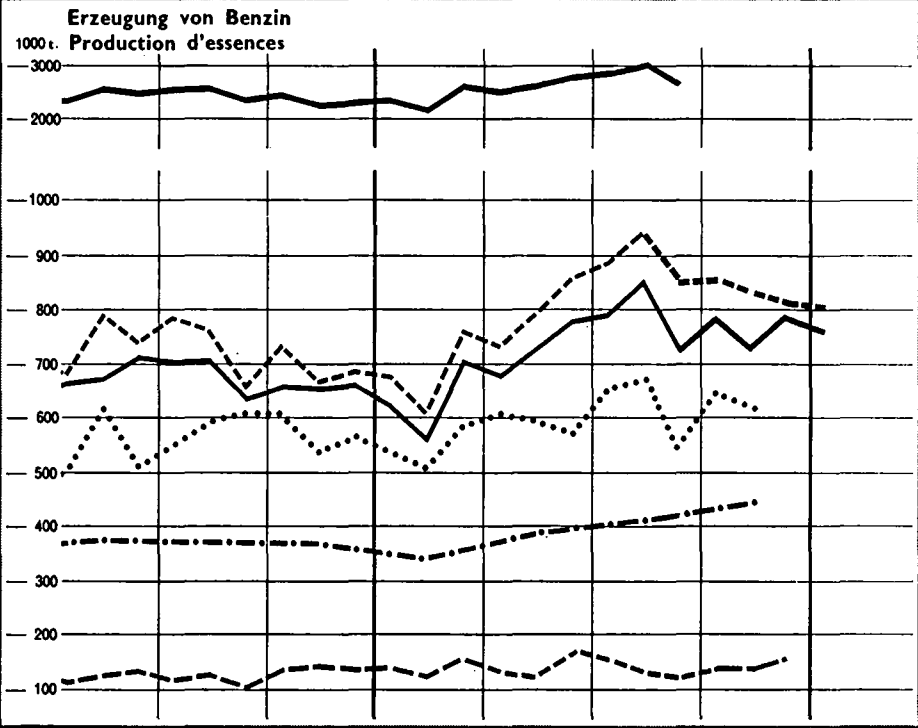
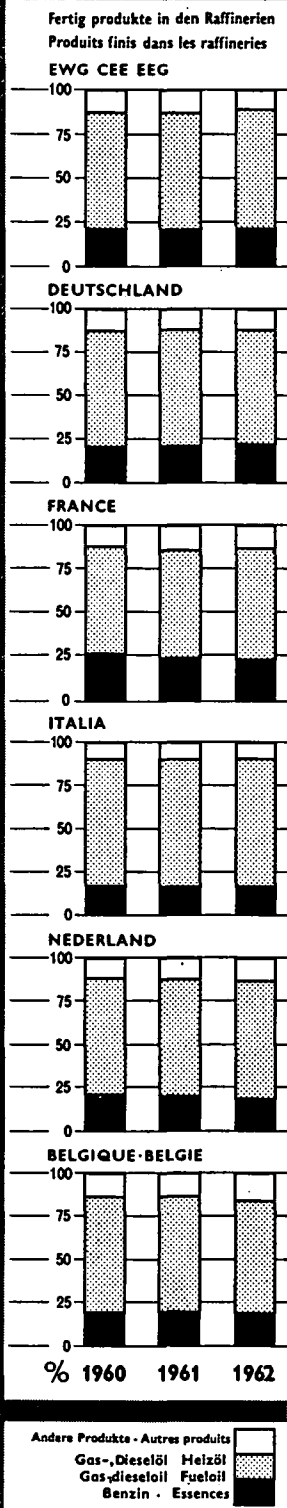

Andere Produkte - Autres produits
 Gas-, Dieselöl Heizöl
 Gas-dieseloil Fueloil
 Benzin - Essences

— EWG CEE EEG - - - - FRANCE - · - · - NEDERLAND
 - - - - DEUTSCHLAND · · · · · ITALIA - - - - BELGIQUE BELGIE

MINERALÖLPRODUKTE

Erzeugung des Raffinerien

- 1 Flüssiggas
- 2 Raffineriegas
- 3 Flugbenzin
- 4 Flug-Turbinenkraftstoff

PRODUITS PETROLIERS

Production des raffineries

- 1 Gaz de pétrole liquéfié
- 2 Gaz de raffinerie
- 3 Essence d'aviation
- 4 Carburacteur

1 000 t

	Gemeinschaft Communité	Deutschland (B.R.)	France	Italia	Nederland	Belgique België	Luxembour	Gemeinschaft Communité	Deutschland (B.R.)	France	Italia	Nederland	Belgique België	Luxembour	
			- 1 -							- 2 -					
1961	2 991	846	1 017	690	295	143	—	690	225	187	33	161	84	—	1961
1962	3 263	853	1 108	794	332	176	—	818	298	209	42	193	76	—	1962
1963		1 102	1 326			228	—		344	231			108	—	1963
1962	II	60	83	60		17	—		20	18	2		5	—	II
	III	74	93	57		18	—		21	21	2		7	—	III
	IV	71	86	64		16	—		23	17	3		7	—	IV
	V	68	90	71		15	—		26	17	2		7	—	V
	VI	67	88	66		13	—		23	13	2		8	—	VI
	VII	74	98	74		13	—		26	14	2		6	—	VII
	VIII	66	100	71		12	—		31	14	2		6	—	VIII
	IX	68	85	71		11	—		28	15	5		5	—	IX
	X	74	93	70		14	—		23	17	6		8	—	X
	XI	78	96	60		15	—		27	21	4		6	—	XI
	XII	82	106	67		15	—		28	22	6		5	—	XII
1963	I	83	120	76		22	—		29	24	5		14	—	I
	II	81	115	74		22	—		25	22	5		13	—	II
	III	87	110	86		19	—		28	21	7		10	—	III
	IV	87	105	78		16	—		28	18	6		7	—	IV
	V	94	97	79		18	—		29	19	7		9	—	V
	VI	93	101	72		21	—		31	17	7		9	—	VI
	VII	89	110	80		15	—		27	13	8		10	—	VII
	VIII	91	115	87		16	—		31	14	9		11	—	VIII
	IX	87	109	79		17	—		28	17	8		10	—	IX
	X	99	114	85		20	—		29	19	8		9	—	X
	XI	98	103	79		17	—		33	21	9		9	—	XI
	XII	110	126			25	—		37	25			9	—	XII
1964	I	116	142				—		40	26				—	I
			- 3 -							- 4 -					
1961	3 676	—	92	—	—	181	—	366	1 179	687	1 171	—	—	—	1961
1962	3 866	—	88	—	—	220	—	572	1 371	650	965	—	—	—	1962
1963		—	69	—	—	229	—	558	1 531		857	—	—	—	1963
1962	II	313	—	10	—	13	—	36	108	67	74	—	—	—	II
	III	303	—	5	—	18	—	55	102	47		—	—	—	III
	IV	273	—	6	—	18	—	65	87	32		—	—	—	IV
	V	342	—	6	—	11	—	58	114	71		—	—	—	V
	VI	337	—	8	—	17	—	61	128	42		—	—	—	VI
	VII	347	—	5	—	17	—	50	145	44		—	—	—	VII
	VIII	370	—	10	—	22	—	43	137	66		—	—	—	VIII
	IX	334	—	6	—	17	—	43	118	67		—	—	—	IX
	X	327	—	12	—	24	—	33	122	51		—	—	—	X
	XI	319	—	5	—	29	—	46	105	51		—	—	—	XI
	XII	333	—	7	—	17	—	45	115	62		—	—	—	XII
1963	I	241	—	5	—	15	—	29	107	45		—	—	—	I
	II	206	—	9	—	19	—	40	54	50		—	—	—	II
	III	316	—	6	—	19	—	55	119	65		—	—	—	III
	IV	325	—	1	—	15	—	36	136	62		—	—	—	IV
	V	361	—	8	—	26	—	55	154	35		—	—	—	V
	VI	344	—	7	—	23	—	53	133	49		—	—	—	VI
	VII	375	—	6	—	38	—	51	146	62		—	—	—	VII
	VIII	404	—	7	—	25	—	70	146	78		—	—	—	VIII
	IX	344	—	5	—	21	—	45	144	63		—	—	—	IX
	X	—	—	3	—	13	—	49	144	83		—	—	—	X
	XI	—	—	8	—	6	—	32	129	62		—	—	—	XI
	XII	—	—	4	—	9	—	43	118			—	—	—	XII
1964	I	—	—	7	—		—	52	125			—	—	—	I

AARDOLIEPRODUKTEN

Produktie der raffinaderijen

- 1 Vloeibaar gas
- 2 Raffinaderij gas
- 3 Luchtvaart benzine
- 4 Jet fuels

PRODOTTI PETROLIFERI

Produzione in raffineria

- 1 Gas di petrolio liquefatti
- 2 Gas incondensabili
- 3 Benzina avio
- 4 Carboturbo

Siehe „Anmerkungen“ — Voir „Observations“ — Zie „Opmerkingen“ — Vedi „Osservazioni“

MINERALÖLPRODUKTE

Erzeugung der Raffinerien

- 1 Motorenbenzin
- 2 Petroleum (Kerosin)
- 3 Dieselkraftstoff
- 4 Rückstands-Heizöle

PRODUITS PETROLIERS

Production des raffineries

- 1 Essence moteur
- 2 Pétrole lampant (Kérosène)
- 3 Gas-Dieselöl
- 4 Fueloil résiduel

1 000

	Gemeinschaft Communité	Deutschland (B.R.)	France	Italia	Nederland	Belgique België	Luxemburg	Gemeinschaft Communité	Deutschland (B.R.)	France	Italia	Nederland	Belgique België	Luxemburg	
	- 1 -							- 2 -							
1961	22 610	6 539	7 055	4 782	2 944	1 290	—	2 086	50	396	690	722	228	—	1961
1962	25 027	7 262	7 071	5 886	3 501	1 307	—	2 280	58	303	729	950	240	—	1962
1963		8 176	7 965		3 827	1 482	—		81	309		970	310	—	1963
1962	II III	1 788 2 017	522 590	489 592	402 426	287	112 113	135 213	5 5	13 39	36 53	84	21 21	—	II III 1962
	IV V VI	2 049 2 269 2 134	600 617 651	592 673 603	470 544 464	303	98 115 116	212 170 171	4 4 3	35 23 26	72 55 63	71	20 23 13	—	IV V VI
	VII VIII IX	2 193 2 210 2 033	653 662 595	634 616 536	508 530 543	288	103 105 86	191 183 170	6 4 5	24 24 4	61 55 64	77	19 23 25	—	VII VIII IX
	X XI XII	2 091 1 936 1 974	628 609 619	605 556 564	556 491 506	289	112 113 121	220 216 187	5 5 6	26 21 26	82 81 59	85	16 20 19	—	X XI XII
1963	I II III	2 079 1 908 2 290	596 524 652	567 547 642	489 455 523	303	126 106 141	197 247 204	7 12 10	33 27 28	60 77 59	92	13 26 20	—	I II III 1963
	IV V VI	2 195 2 263 2 443	641 668 723	597 629 720	542 557 524	310	120 104 146	205 203 172	6 7 2	39 29 18	71 84 53	63	22 17 43	—	IV V VI
	VII VIII IX	2 514 2 606 2 273	740 784 675	731 780 701	588 587 487	331	117 105 105	140 199 255	5 5 5	23 17 28	39 77 103	69	24 31 30	—	VII VIII IX
	X XI XII	2 453 2 423	728 701 747	704 694 693	563 559	332	126 137 149	208 237	7 8 8	33 14 19	32 76	100	36 39 29	—	X XI XII
1964	I		706	673					10	10					I 1964
	- 3 -							- 4 -							
1961		5 573	4 406	6 377		1 612	—	46 291	10 636	9 202	15 483	8 484	2 486	—	1961
1962		6 155	4 346	7 608		1 559	—	50 434	11 318	9 403	17 462	9 636	2 615	—	1962
1963		7 246	4 711			2 376	—		13 135	11 108		10 155	3 952	—	1963
1962	II III	386 443	196 294	472 562		124 121	—	4 897 4 054	896 968	769 782	1 267 1 297	800	197 209	—	II III 1962
	IV V VI	504 575 566	396 469 530	619 672 647		149 143 155	—	4 008 4 217 3 925	965 920 890	754 766 711	1 346 1 538 1 411	727	224 236 209	—	IV V VI
	VII VIII IX	487 574 547	521 564 423	696 710 712		136 135 99	—	4 217 4 262 4 129	905 973 895	764 690 729	1 508 1 552 1 507	822	216 214 191	—	VII VIII IX
	X XI XII	600 609 473	416 239 69	716 616 651		139 140 84	—	4 319 4 554 4 600	888 993 1 040	831 906 876	1 544 1 525 1 558	863	226 255 242	—	X XI XII
1963	I II III	315 397 669	103 208 260	647 557 706		105 155 218	—	4 635 4 337 4 903	1 181 1 094 1 241	960 721 828	1 437 1 363 1 598	836	219 375 350	—	I II III 1963
	IV V VI	700 720 559	368 544 591	713 743 741		178 214 303	—	4 606 4 873 4 443	969 966 974	939 929 810	1 610 1 786 1 487	793	301 359 403	—	IV V VI
	VII VIII IX	609 762 639	636 746 498	822 829 737		218 232 202	—	4 626 4 802 4 683	1 021 1 055 1 030	926 991 997	1 605 1 644 1 629	756	331 340 274	—	VII VIII IX
	X XI XII	727 645 503	349 392 16	775 697		220 236 94	—	5 052 5 306	1 108 1 145 1 351	901 993 1 115	1 713 1 846	1 000	330 322 349	—	X XI XII
1964	I		419	44					1 480	1 001					I 1964

AARDOLIEPRODUKTEN

Produkte der raffinaderijen

- 1 Motoren benzine
- 2 Petroleum (Kerosene)
- 3 Gas-Dieselolie
- 4 Stookolie (Zware)

PRODOTTI PETROLIFERI

Produzione in raffineria

- 1 Benzina auto
- 2 Petrolio
- 3 Gasolio
- 4 Olio combustibile, denso

Siehe „Anmerkungen“ — Voir „Observations“ — Zie „Opmerkingen“ — Vedi „Osservazioni“

MINERALÖLPRODUKTE

Erzeugung der Raffinerien

- 1 Leicht- und mittelflüssige Heizöle
- 2 Spezial- und Testbenzin
- 3 Schmierstoffe
- 4 Paraffine

PRODUITS PETROLIERS

Production des raffineries

- 1 Fuel oil, fluid
- 2 White spirit et essences spéciales
- 3 Lubrifiants
- 4 Paraffine

1 000 t

	Gemeinschaft Communaute	Deutschland (B.R.)	France	Italia	Neder- land	Belgique België	Luxem- bourg	Gemeinschaft Communaute	Deutschland (B.R.)	France	Italia	Neder- land	Belgique België	Luxem- bourg	
	- 1 -							- 2 -							
1961	20 714	5 598	7 289	2 305	4 743	779	—	515	207	99	42	132	35	—	1961
1962	26 367	6 651	9 104	4 161	5 465	986	—	567	216	97	43	158	53	—	1962
1963		8 154	11 470		5 164	1 386	—		214	223			61	—	1963
1962	II	2 366	487	919	460	83	—	35	12	8	5		3	—	II
	III	2 585	622	984	427	95	—	44	20	8	4	8	3	—	III
	IV	2 155	564	682	275	78	—	49	19	9	4		4	—	IV
	V	1 672	479	512	167	82	—	52	18	10	5	13	5	—	V
	VI	1 504	470	398	190	63	—	48	17	9	4		5	—	VI
	VII	1 978	720	477	227	79	—	54	21	7	6		3	—	VII
	VIII	1 662	571	406	222	63	—	52	20	6	5	16	3	—	VIII
	IX	1 881	489	552	312	76	—	47	20	3	4		5	—	IX
	X	2 184	472	831	413	77	—	47	15	9	4		5	—	X
	XI	2 494	513	1 027	432	75	—	52	17	11	4	15	4	—	XI
	XII	3 134	684	1 219	547	122	—	52	17	8	4		7	—	XII
1963	I	3 732	925	1 465	701	187	—		14	10	3		4	—	I
	II	3 064	718	1 198	653	122	—		15	10	3		4	—	II
	III	2 590	555	1 131	473	116	—		19	18	4		15	—	III
	IV	2 043	435	821	258	92	—		20	15	4		12	—	IV
	V	1 793	528	621	161	100	—		20	16	4		11	—	V
	VI	2 030	802	546	177	71	—		19	12	5		3	—	VI
	VII	2 018	730	509	266	99	—		19	21	5		24	—	VII
	VIII	1 941	666	517	272	88	—		18	27	3		4	—	VIII
	IX	2 519	624	871	414	93	—		20	38	5		8	—	IX
	X	2 733	572	1 069	501	112	—		19	16	5		4	—	X
	XI	2 803	663	1 075	463	123	—		18	16	4		11	—	XI
	XII		934	1 646		181	—		15	24			9	—	XII
1964	I		1 126	1 823					19	28					I
	- 3 -							- 4 -							
1961	1 671	535	694	155	259	28	—	71	34	15					1961
1962	1 732	582	707	167	246	30	—	78	41	15					1962
1963		571	797			31	—	97	41	15					1963
1962	II		41	52	13	2	—		5	3	1				II
	III		45	55	13	1	—		7	4	1				III
	IV		45	69	14	3	—		6	3	1				IV
	V		52	56	14	3	—		5	4	1				V
	VI		47	50	14	2	—		7	3	1				VI
	VII		54	52	15	3	—		6	3	1				VII
	VIII		56	63	13	2	—		7	3	1				VIII
	IX		49	65	15	3	—		7	4	1				IX
	X		54	62	15	2	—		7	4	1				X
	XI		50	69	14	4	—		6	3	1				XI
	XII		40	58	16	2	—		7	4	2				XII
1963	I		41	55	14	2	—		8	4	1				I
	II		31	66	13	3	—		8	3	1				II
	III		47	62	15	1	—		7	4	1				III
	IV		46	73	15	4	—		7	3	1				IV
	V		47	56	14	1	—		7	4	1				V
	VI		51	79	13	4	—		7	3	1				VI
	VII		60	69	12	1	—		7	4	1				VII
	VIII		52	73	14	4	—		11	3	1				VIII
	IX		53	67	15	3	—		8	4	1				IX
	X		53	74	16	4	—		6	3	1				X
	XI		50	64	13	2	—		11	3	1				XI
	XII		40	60		1	—		10	4					XII
1964	I		57	59					10	3					I

AARDOLIEPRODUKTEN

Produkte der raffinaderijen

- 1 Stookolie
- 2 White spirit en speciale benzines
- 3 Smeeroliën en vetten
- 4 Paraffine

PRODOTTI PETROLIFERI

Produzione in raffineria

- 1 Olio combustibile distillato
- 2 Benzina solvente e acquaragia minerale
- 3 Lubrificanti
- 4 Paraffina

Siehe „Anmerkungen“ — Voir „Observations“ — Zie „Opmerkingen“ — Vedi „Osservazioni“

MINERALÖLPRODUKTE

Erzeugung der Raffinerien

- 1 Bitumen
- 2 Einsatzprodukte für petrochemische Weiterverarbeitung
- 3 Andere Produkte

PRODUITS PETROLIERS

Production des raffineries

- 1 Bitumes
- 2 Bases pour pétrochimie
- 3 Autres produits

1 000 t

	Gemeinschaft Communauté	Deutschland (B.R.)	France	Italia	Niederland	Belgique België	Luxemburg	Gemeinschaft Communauté	Deutschland (B.R.)	France	Italia	Niederland	Belgique België	Luxemburg		
			- 1 -								- 2 -					
1961	4 631	1 387	1 590	843	469	342	—		520	363	736				1961	
1962	5 198	1 804	1 639	899	469	387	—		649	433	710				1962	
1963		2 304	1 777			481	—		916	503					1963	
1962	II	51	58	33		11	—		42	34	50				1962	
	III	80	70	39		17	—		47	27	78					
	IV	135	115	68		33	—		38	38	51					
	V	164	152	91		45	—		32	34	81					
	VI	173	190	93		42	—		33	35	48					
	VII	201	206	115		45	—		46	44	60					
	VIII	226	213	112		49	—		64	42	58					
	IX	228	191	111		42	—		52	33	54					
	X	241	169	97		52	—		59	37	66					
	XI	181	115	64		33	—		73	38	62					
	XII	83	77	51		11	—		53	39	51					
1963	I	32	33	31		6	—		60	36	54				1963	
	II	24	25	22		1	—		92	34	54					
	III	68	88	44		13	—		73	45	59					
	IV	177	127	78		40	—		62	41	62					
	V	224	185	107		52	—		92	41	44					
	VI	228	199	100		60	—		71	41	51					
	VII	298	233	123		59	—		60	48	66					
	VIII	285	214	129		58	—		56	35	48					
	IX	295	212	131		65	—		76	47	56					
	X	298	214	111		59	—		74	41	64					
	XI	240	152	99		41	—		92	43	56					
	XII	135	96			21	—		108	51						
1964	I	48	87				—		139	47					1964	
			- 3 -													
1961	842	291	164	80	128	179	—								1961	
1962	1 346	361	464	99	197	225	—								1962	
1963		442	281			352	—								1963	
1962	I	21	59	5		18	—								1962	
	III	30	14	6		19	—									
	IV	28	23	5		16	—									
	V	29	43	6		16	—									
	VI	26	31	8		16	—									
	VII	32	57	6		16	—									
	VIII	27	31	7		20	—									
	IX	27	46	8		20	—									
	X	30	57	10		20	—									
	XI	46	12	13		19	—									
	XII	34	41	8		27	—									
1963	I	29	21	13		44	—								1963	
	II	29	36	12		20	—									
	III	26	26	13		34	—									
	IV	36	36	16		21	—									
	V	41	18	15		19	—									
	VI	39	24	11		18	—									
	VII	41	36	10		29	—									
	VIII	37	21	10		22	—									
	IX	41	14	10		31	—									
	X	39	17	15		38	—									
	XI	45	18	11		36	—									
	XII	40	28			40	—									
1964	I	43	45				—								1964	

AARDOLIEPRODUKTEN

Produktie der raffinaderijen

- 1 Bitumen
- 2 Grondstoffen voor de petrochemie
- 3 Andere produkten

PRODOTTI PETROLIFERI

Produzione in raffineria

- 1 Bitume
- 2 Materia prima per l'industria petrochimica
- 3 Altri prodotti

Siehe „Anmerkungen“ — Voir „Observations“ — Zie „Opmerkingen“ — Vedi „Osservazioni“

MINERALÖLPRODUKTE

Ablieferungen an den Inländischen Markt

PRODUITS PETROLIERS

Livraisons intérieures

- 1 Flüssiggas
- 2 Motorenbenzin
- 3 Flugbenzin
- 4 Flursturbinenkraftstoff

- 1 Gaz de pétrole liquéfié
- 2 Essence moteur
- 3 Essence d'aviation
- 4 Carburacteur

1 000 t

	Gemeinschaft Communauté	Deutschland (B.R.)	France	Italia	Nederland	Belgique België	Luxemburg	Gemeinschaft Communauté	Deutschland (B.R.)	France	Italia	Nederland	Belgique België	Luxemburg		
	- 1 -							- 2 -								
1961	2 921	690	969	725	194	333	10	18 091	6 503	5 928	3 125	1 315	1 156	64	1961	
1962	3 302	810	1 103	780	215	382	12	20 369	7 508	6 359	3 805	1 427	1 204	66	1962	
1963		1 031	1 276			395	13		8 456	6 928		1 612	1 248	70	1963	
1962	II	60	70	55		23	1	1 298	490	393	237	} 101	80	4	II	
	III	66	78	58		38	1	1 529	562	477	282		93	5	III	
	IV	63	73	61		29	1	1 700	636	536	298	} 127	101	6	IV	
	V	64	83	65		28	1	1 710	643	514	313		111	5	V	
	VI	64	88	68		27	1	1 847	658	607	335		107	6	VI	
	VII	70	90	76		26	1	2 166	705	835	370	} 132	107	7	VII	
	VIII	73	94	75		29	1	2 067	728	680	400		116	8	VIII	
	IX	63	88	71		29	1	1 818	670	575	350		99	5	IX	
	X	72	89	67		34	1	1 824	685	553	339	} 116	116	6	X	
	XI	71	85	63		35	1	1 654	644	491	305		95	5	XI	
	XII	78	90	65		41	1	1 588	587	478	321		89	4	XII	
1963	I	85	95	60		45	1	1 448	543	434	286	} 103	81	4	I	
	II	89	88	59		40	1	1 335	495	395	275		74	4	II	
	III	80	90	63		36	1	1 696	625	520	327		102	5	III	
	IV	83	90	66		34	1	1 990	730	613	388	} 143	111	6	IV	
	V	88	98	72		31	1	2 059	791	604	395		116	6	V	
	VI	77	103	75		27	1	1 961	721	597	396		101	6	VI	
	VII	87	108	83		29	1	2 290	829	720	454	} 154	120	8	VII	
	VIII	87	111	82		30	1	2 325	815	749	481		111	8	VIII	
	IX	79	104	82		33	1	2 047	762	606	422		109	6	IX	
	X	96	110	84		37	1	2 059	763	621	418	} 138	112	7	X	
	XI	93	101	75		35	1	1 884	702	558	378		103	5	XI	
	XII	102	123			54	1		676	533			107	5	XII	
1964	I	117	113						649	497					I	
	- 3 -							- 4 -								
1961	2 106	179	143	25		150	2	423	474	416	295				1961	
1962	2 476	154	133	43		166	3	492	590	587	308				1962	
1963		161	108			169	3	581	680		330				1963	
1962	II	165	11	8	6	8	0	29	36	47	} 22				II	
	III	207	13	10	2	17	0	36	41	62		61				III
	IV	186	11	10	3	9	0	40	47	43	} 28				IV	
	V	253	11	11	4	17	0	67	51	61		52				V
	VI	238	13	19	6	13	0	47	58	52						VI
	VII	236	14	15	3	22	0	47	59	45	} 31				VII	
	VIII	261	18	12	3	17	0	56	57	64		52				VIII
	IX	216	15	12	4	8	0	40	57	52						IX
	X	215	15	11	3	13	0	39	56	54	} 21				X	
	XI	171	13	8	5	14	0	29	46	46		40				XI
	XII	179	11	8	4	14	0	36	46	40						XII
1963	I	186	10	7	8	15	0	38	50	37	} 20				I	
	II	156	9	7	2	6	0	38	42	34		36				II
	III	185	13	8	8	11	0	36	52	36						III
	IV	213	13	10	2	25	0	34	56	47	} 29				IV	
	V	262	15	11	3	17	0	57	62	66		54				V
	VI	247	13	11	3	10	0	61	65	65						VI
	VII	291	17	12	4	29	0	63	71	58	} 33				VII	
	VIII	247	15	10	4	14	0	68	65	49		57				VIII
	IX	245	14	10	2	8	0	58	65	57						IX
	X	16	10	3		11	0	53	60	58	} 28				X	
	XI	14	7	2		16	0	58	50	47						XI
	XII	13	7			7	0	40	47							XII
1964	I	12	6					42	47						I	

AARDOLIEPRODUKTEN

Afleveringen aan de binnenlandse markt

- 1 Vloeibaar gas
- 2 Motorenbenzine
- 3 Luchtvaartbenzine
- 4 Jet fuels

PRODOTTI PETROLIFERI

Forniture al consumo interno

- 1 Gas di petrolio liquefatti
- 2 Benzina auto
- 3 Benzina avio
- 4 Carboturbo

Siehe „Anmerkungen“ — Voir „Observations“ — Zie „Opmerkingen“ — Vedi „Osservazioni“

MINERALÖLPRODUKTE

Ablieferungen an den Inländischen Markt

- 1 Petroleum (Kerosin)
- 2 Dieselkraftstoff
- 3 Heizöle (alle sorten)
- 4 Spezial- und Testbenzin

PRODUITS PETROLIERS

Livraisons intérieures

- 1 Pétrole lampant (Kérosène)
- 2 Gas-/Dieselöl
- 3 Fueloil (tous types)
- 4 White spirit et essences spéciales

1 000 t

	Gemeinschaft Communité	Deutschland (B.R.)	France	Italia	Nederland	Belgique België	Luxembour	Gemeinschaft Communité	Deutschland (B.R.)	France	Italia	Nederland	Belgique België	Luxembour		
			- 1 -								- 2 -					
1961	965	55	86	189	545	89	1	14 609	5 458	1 880	3 085	2 576	1 484	126	1961	
1962	1 127	56	83	212	676	99	1	16 597	6 013	2 106	3 403	3 088	1 823	164	1962	
1963		61	86		827	79	1		6 608	2 358		3 600	1 946	205	1963	
1962 II	108	5	6	12	84	8	0	1 221	378	142	213	315	178	16	II 1962	
1962 III	128	5	8	15		9	0	1 444	449	176	246		208	17	III	
1962 IV	64	4	6	13	36	9	0	1 266	481	167	248	222	143	12	IV	
1962 V	80	5	6	21		8	0	1 326	506	175	285		124	11	V	
1962 VI	73	4	6	20	24	7	0	1 328	503	190	285	195	114	10	VI	
1962 VII	68	5	6	25		9	0	1 362	540	186	342		93	10	VII	
1962 VIII	67	4	5	24	24	9	0	1 407	562	171	356	195	112	9	VIII	
1962 IX	59	4	6	18		9	0	1 407	555	178	345		120	12	IX	
1962 X	121	6	8	16	81	10	0	1 657	630	200	342	296	147	13	X	
1962 XI	118	5	9	17		8	0	1 490	553	186	261		181	17	XI	
1962 XII	124	5	9	19	95	8	0	1 384	471	172	250	364	199	21	XII	
1963 I	204	7	11	22		11	0	1 541	416	164	229		292	28	I 1963	
1963 II	164	6	8	20	124	7	0	1 349	398	145	220	393	203	22	II	
1963 III	128	5	7	14		6	0	1 518	467	184	273		171	17	III	
1963 IV	65	5	6	15	33	7	0	1 487	590	202	292	216	164	15	IV	
1963 V	70	5	6	20		5	0	1 480	574	210	326		135	12	V	
1963 VI	67	4	5	21	23	4	0	1 334	495	193	336	227	98	11	VI	
1963 VII	62	4	6	23		5	0	1 577	635	224	375		103	13	VII	
1963 VIII	57	4	5	20	23	6	0	1 582	650	193	373	227	124	15	VIII	
1963 IX	59	4	6	19		7	0	1 576	627	204	373		123	16	IX	
1963 X	142	6	8	25	95	8	0	1 857	683	235	396	364	162	17	X	
1963 XI	138	5	7	25		6	0	1 619	578	210	314		138	15	XI	
1963 XII		5	8			7	0		495	204			227	26	XII	
1964 I		7	9						435	199					I 1964	
			- 3 -								- 4 -					
1961	52 357	18 387	13 474	13 000	4 024	3 423	49	454	215	126	26	52	33	2	1961	
1962	67 225	24 555	16 688	16 800	4 825	4 211	146	478	220	131	28	56	41	2	1962	
1963		30 466	20 671		5 887	4 837	270		214	187			40	2	1963	
1962 II	6 274	2 222	1 641	1 575	467	378	9	47	17	11	2	4	3	0	II 1629	
1962 III	6 441	2 384	1 786	1 525		457	13	41	19	12	2		2	3	0	III
1962 IV	4 935	1 880	1 240	1 050	377	329	10	36	17	10	2	5	3	0	IV	
1962 V	4 123	1 567	993	915		283	9	45	20	12	3		3	4	0	V
1962 VI	4 046	1 573	871	970	301	274	9	40	20	11	2	5	2	0	VI	
1962 VII	4 742	2 079	824	1 280		241	9	40	19	11	2		2	3	0	VII
1962 VIII	4 231	1 734	767	1 200	301	243	11	38	20	7	2	5	4	0	VIII	
1962 IX	4 878	1 788	1 090	1 400		270	12	41	18	11	3		3	4	0	IX
1962 X	5 941	2 014	1 543	1 630	463	342	12	45	21	13	3	4	4	0	X	
1962 XI	6 844	2 299	1 937	1 700		433	15	40	19	11	2		2	4	0	XI
1962 XII	7 863	2 673	2 269	1 850	569	517	25	31	13	10	2	3	3	0	XII	
1963 I	9 676	3 489	2 659	2 200		625	21	17	16	16	2		2	3	0	I 1963
1963 II	8 308	2 929	2 335	1 950	590	508	20	15	15	15	2	3	3	0	II	
1963 III	7 127	2 403	1 977	1 800		426	19	18	16	16	2		2	4	0	III
1963 IV	5 633	1 973	1 544	1 270	423	363	19	19	16	3	3	3	4	0	IV	
1963 V	4 954	2 019	1 166	1 025		317	19	21	17	17	3		3	4	0	V
1963 VI	4 809	2 328	905	900	380	265	15	16	15	3	3	3	4	0	VI	
1963 VII	5 784	2 765	987	1 350		269	21	20	17	17	3		3	1	0	VII
1963 VIII	5 074	2 107	957	1 350	380	294	22	18	9	2	2	3	3	0	VIII	
1963 IX	5 952	2 127	1 426	1 650		323	22	20	17	17	3		3	3	0	IX
1963 X	6 973	2 390	1 834	1 740	569	410	30	21	18	3	3	3	4	0	X	
1963 XI	7 064	2 371	1 886	1 790		423	25	18	16	16	3		3	3	0	XI
1963 XII		3 565	2 797			613	35	12	16				3	0	XII	
1964 I		3 730	3 097						22	17					I 1964	

AARDOLIEPRODUKTEN

Afleveringen aan de binnenlandse markt

- 1 Petroleum (Kerosene)
- 2 Gas-/Dieselolie
- 3 Stookolie (alle soorten)
- 4 White spirit en speciala benzines

PRODOTTI PETROLIFERI

Forniture al consumo interno

- 1 Petrolio
- 2 Gasolio
- 3 Olio combustibile (tutti tipi)
- 4 Benzina solvente e acqua di roccia minerale

Siehe „Anmerkungen“ — Voir „Observations“ — Zie „Opmerkingen“ — Vedi „Osservazioni“

MINERALÖLPRODUKTE

Ablieferungen an den inländischen Markt

- 1 Schmierstoffe
- 2 Paraffine
- 3 Bitumen
- 4 Einsatzprodukte für die petrochemische Weiterverarbeitung

PRODUITS PETROLIERS

Livraisons intérieures

- 1 Lubrificants
- 2 Paraffine
- 3 Bitumes
- 4 Bases pour pétrochimie

1 000 t

	Gemeinschaft Communauté	Deutschland (B.R.)	France	Italia	Neder- land	Belgique België	Luxem- bourg	Gemeinschaft Communauté	Deutschland (B.R.)	France	Italia	Neder- land	Belgique België	Luxem- bourg	
			- 1 -							- 2 -					
1961	1 715	680	537	260	122	108	8		56	32	17		3		1961
1962	1 832	713	569	293	135	114	8		54	34	18		3		1962
1963		712	593			118	8		70	39		4	3		1963
1962															
II		47	39	20		8	1		5	2	1		0		II
III		54	45	23		9	1		7	3	1		0		III
IV		53	46	25		9	1		4	3	1		0		IV
V		61	50	26		10	1		6	3	2		0		V
VI		61	52	26		9	1		8	3	1		0		VI
VII		64	53	27		9	1		7	3	1		0		VII
VIII		61	45	26		10	1		5	2	1		0		VIII
IX		55	50	27		9	1		8	3	2		0		IX
X		63	55	27		12	1		11	3	3		0		X
XI		63	50	24		10	1		7	3	2		0		XI
XII		46	43	23		9	1		9	3	2		0		XII
1963															
I		48	40	21		8	1		6	3	2		0		I
II		44	37	22		7	1		7	3	1		0		II
III		53	50	25		9	1		5	4	2		0		III
IV		59	50	27		10	1		9	4	1		0		IV
V		61	52	29		10	1		9	3	1		0		V
VI		54	53	28		10	1		8	3	2		0		VI
VII		68	55	31		10	1		7	3	2		0		VII
VIII		62	50	28		10	1		7	2	1		0		VIII
IX		62	52	31		11	1		7	2	2		0		IX
X		63	55	32		11	1		9	2	3		0		X
XI		53	50	28		10	1		11	3	2		0		XI
XII		46	44			10	1		7	3			0		XII
1964															
I		60	45						10	3					I
			- 3 -							- 4 -					
1961	4 153	1 679	1 370	730	228	141	5		591	368					1961
1962	4 777	2 055	1 446	855	247	164	10		624	433					1962
1963		2 757	1 638			200	5		842	498					1963
1962															
II		51	41	30		6	0		64	37					II
III		77	57	40		9	0		83	33					III
IV		135	87	55		12	1		48	36					IV
V		196	148	80		16	1		46	29					V
VI		206	194	82		18	1		59	35					VI
VII		245	199	115		15	2		52	41					VII
VIII		274	192	105		19	2		55	33					VIII
IX		257	168	112		18	2		59	39					IX
X		296	161	103		21	1		48	43					X
XI		192	93	55		15	0		53	36					XI
XII		82	53	42		8	0		50	38					XII
1963															
I		24	45	20		4	0		50	40					I
II		21	45	20		3	0		63	36					II
III		87	65	45		8	0		92	41					III
IV		209	90	65		17	0		72	43					IV
V		282	150	94		20	1		62	43					V
VI		256	195	105		21	1		66	42					VI
VII		356	200	132		20	1		71	44					VII
VIII		342	210	128		22	1		70	31					VIII
IX		361	170	125		27	1		61	43					IX
X		387	170	120		26	1		66	42					X
XI		289	95	85		20	1		87	45					XI
XII		141	75			12	0		82	49					XII
1964															
I		47	61						107	50					I

AARDOLIE PRODUCTEN

Afleveringen aan de binnenlandse markt

- 1 Smeeroliën en vetten
- 2 Paraffine
- 3 Bitumen
- 4 Grondstoffen voor de petrochemie

PRODOTTI PETROLIFERI

Forniture al consumo interno

- 1 Lubrificanti
- 2 Paraffina
- 3 Bitume
- 4 Materia prima per l'industria petrochimica

Siehe „Anmerkungen“ — Voir „Observations“ — Zie „Opmerkingen“ — Vedi „Osservazioni“

ELEKTRIZITÄT SERZEUGUNG
Gesamterzeugung

PRODUCTION D'ENERGIE ELECTRIQUE
Production totale

- 1 Bruttoerzeugung insgesamt
- 2 Nettoerzeugung insgesamt
- 3 Nettoerzeugung der öffentlichen Versorgung
- 4 Nettoerzeugung der Eigenerzeuger

- 1 Production totale brute
- 2 Production totale nette
- 3 Production nette des services publics
- 4 Production nette des autoproducteurs

GWh (10⁴ kWh)

	Gemeinschaft Communaute	Deutschland (B.R.)	France	Italia	Niederland	Belgique België	Luxembour	Gemeinschaft Communaute	Deutschland (B.R.)	France	Italia	Niederland	Belgique België	Luxembour		
			- 1 -						- 2 -							
1961	300 296	124 563	79 910	60 565	17 624	16 029	1 605	285 619	116 466	76 641	59 360	16 656	14 968	1 528	1961	
1962	325 871	135 437	87 175	64 859	19 255	17 545	1 600	309 265	126 565	83 251	63 300	18 214	16 410	1 525	1962	
1963	352 009	147 258	92 184	70 698	20 981	19 043	1 845	334 299	137 384	88 367	69 147	19 836	17 800	1 765	1963	
1962	II III	25 860 28 462	10 818 11 825	6 819 7 735	5 141 5 574	1 581 1 668	1 373 1 520	128 140	24 571 27 023	10 122 11 061	6 542 7 395	5 003 5 432	1 497 1 579	1 285 1 423	122 133	II III
	IV V VI	25 429 26 299 24 581	10 423 10 717 9 934	7 136 7 133 6 670	4 908 5 395 5 164	1 475 1 537 1 372	1 367 1 394 1 325	120 123 116	24 226 25 109 23 449	9 762 10 036 9 286	6 875 6 895 6 434	4 797 5 303 5 083	1 397 1 455 1 298	1 280 1 303 1 238	115 117 110	IV V VI
	VII VIII IX	25 342 24 454 26 439	10 440 10 567 10 968	6 697 5 827 7 037	5 487 5 152 5 322	1 382 1 436 1 527	1 213 1 353 1 454	123 119 131	24 103 23 200 24 994	9 752 9 866 10 234	6 414 5 563 6 660	5 383 5 037 5 173	1 304 1 355 1 443	1 133 1 266 1 360	117 113 124	VII VIII IX
	X XI XII	29 326 30 020 31 189	12 368 12 588 12 970	7 865 8 032 8 540	5 541 5 731 5 921	1 761 1 862 1 874	1 646 1 661 1 713	145 146 171	27 662 28 355 29 490	11 531 11 745 12 112	7 410 7 577 8 093	5 377 5 575 5 748	1 665 1 763 1 773	1 541 1 555 1 600	138 140 164	X XI XII
1963	I II III	32 989 29 281 29 719	13 801 12 335 13 157	9 003 7 935 7 145	6 202 5 513 5 770	2 039 1 759 1 807	1 786 1 606 1 710	158 133 130	31 204 27 656 28 159	12 870 11 494 12 283	8 556 7 516 6 841	6 033 5 355 5 605	1 930 1 664 1 708	1 665 1 501 1 599	150 126 123	I II III
	IV V VI	27 738 28 246 26 319	11 615 11 450 10 347	7 314 7 505 7 251	5 489 5 978 5 705	1 622 1 655 1 459	1 562 1 499 1 409	136 159 148	26 396 26 928 25 129	10 859 10 702 9 651	7 050 7 235 7 019	5 364 5 877 5 624	1 533 1 563 1 376	1 460 1 399 1 316	130 152 143	IV V VI
	VII VIII IX	27 464 25 905 28 363	11 176 11 347 11 747	7 236 6 039 7 352	6 056 5 389 5 912	1 497 1 555 1 672	1 342 1 416 1 519	157 159 161	26 177 24 662 26 955	10 422 10 579 10 955	6 980 5 840 7 050	5 957 5 297 5 795	1 414 1 469 1 580	1 253 1 324 1 420	151 153 155	VII VIII IX
	X XI XII	31 717 31 030 33 238	13 441 13 148 13 694	8 282 8 094 9 028	6 186 6 031 6 467	1 929 1 932 2 055	1 717 1 659 1 818	162 166 176	30 041 29 473 31 519	12 538 12 262 12 769	7 890 7 770 8 620	6 027 5 902 6 311	1 824 1 828 1 947	1 608 1 553 1 702	154 158 170	X XI XII
1964	I			9 043			1 833	185			8 760			1 715	177	I
			- 3 -						- 4 -							
1961		192 908	70 396	54 552	46 379	12 915	8 609	57	92 711	46 070	22 089	12 981	3 741	6 359	1 471	1961
1962			76 439	59 553	14 340	14 340	9 633	110		50 126	23 698		3 874	6 777	1 415	1962
1963			83 548	65 653	15 851	15 851	10 408	486		53 836	22 714		3 985	7 392	1 279	1963
1962	II III	16 850 18 243	6 099 6 600	4 760 5 154	4 009 4 384	1 191 1 253	783 846	8 6	7 677 8 722	4 023 4 461	1 782 2 241	950 990	306 326	502 577	114 127	II III
	IV V VI	16 631 17 399 16 055	5 914 6 166 5 689	5 148 5 273 4 889	3 722 4 042 3 758	1 087 1 134 998	752 780 720	8 4 1	7 553 7 713 7 387	3 848 3 870 3 597	1 727 1 622 1 545	1 033 1 264 1 318	310 321 300	528 523 518	107 113 109	IV V VI
	VII VIII IX	16 419 15 426 16 662	5 902 5 826 6 128	4 774 4 094 4 597	4 066 3 750 4 018	1 006 1 039 1 143	670 716 774	1 1 2	7 691 7 726 8 267	3 850 4 040 4 106	1 640 1 469 2 063	1 324 1 239 1 090	298 316 300	463 550 586	116 112 122	VII VIII IX
	X XI XII	18 138 18 945 20 158	6 844 7 111 7 530	4 833 5 056 5 539	4 246 4 449 4 672	1 313 1 401 1 433	892 910 941	10 18 43	9 440 9 371 9 276	4 687 4 634 4 582	2 577 2 521 2 554	1 047 1 087 1 020	352 362 340	649 645 659	128 122 121	X XI XII
1963	I II III	21 453 18 813 19 632	7 912 6 928 7 412	5 981 5 271 5 393	4 962 4 388 4 550	1 588 1 344 1 373	975 858 890	35 24 14	9 751 8 843 8 527	4 958 4 566 4 871	2 575 2 245 1 448	1 071 967 1 055	342 320 335	690 643 709	115 102 109	I II III
	IV V VI	18 293 18 476 17 362	6 601 6 444 5 813	5 406 5 492 5 448	4 210 4 419 4 210	1 214 1 233 1 078	835 840 767	27 48 46	8 103 8 452 7 767	4 258 4 258 3 838	1 644 1 743 1 571	1 154 1 458 1 414	319 330 298	625 559 549	103 104 97	IV V VI
	VII VIII IX	17 944	6 207 6 445 6 830	5 345 4 516 5 132	4 526	1 100 1 155 1 268	727 802 836	39 41 48	8 233	4 215 4 134 4 125	1 635 1 324 1 918	1 431	314 314 312	526 522 584	112 112 107	VII VIII IX
	X XI XII		7 593 7 437 7 926	5 548 5 809 6 312		1 450 1 462 1 586	935 918 1 025	49 54 61		4 945 4 825 4 843	2 342 1 961 2 308		374 366 361	673 635 677	105 104 109	X XI XII
1964	I						1 006	60						709	117	I

PRODUKTIE VAN ELEKTRISCHE ENERGIE
Totaal produktie

PRODUZIONE DI ENERGIA ELETTRICA
Produzione totale

- 1 Totale bruto produktie
- 2 Totale netto produktie
- 3 Nettoproduktie van de openbare bedrijven
- 4 Nettoproduktie van de zelfopwekkers

- 1 Produzione totale lorda
- 2 Produzione totale netta
- 3 Produzione netta della distribuzione pubblica
- 4 Produzione netta degli autoproduttori

— Siehe „Anmerkungen“ — Voir „Observations“ — Zie „Opmerkingen“ — Vedi „Osservazioni“

ELEKTRIZITÄT SERZEUGUNG
Erzeugung nach Energiequellen

- 1 Bruttoerzeugung aus herkömmlicher Wärmekraft
- 2 Nettoerzeugung aus herkömmlicher Wärmekraft
- 3 Nettoerzeugung aus Kernenergie
- 4 Nettoerzeugung aus Erdwärme
- 5 Nettoerzeugung aus Wasserkraft

PRODUCTION D'ENERGIE ELECTRIQUE
Production par sources d'énergie

- 1 Production thermique classique brute
- 2 Production thermique classique nette
- 3 Production nucléaire nette
- 4 Production géothermique nette
- 5 Production hydraulique nette

GWh (10⁶ kWh)

		Gemeinschaft Communaauté	Deutsch- land (B.R.)	France	Italia	Neder- land	Belgique Belgiä	Luxem- bourg	Gemeinschaft Communaauté	Deutsch- land (B.R.)	France	Italia	Neder- land	Belgique Belgiä	Luxem- bourg	
- 1 -																
1961		203 818	111 620	40 895	16 291	17 624	15 840	1 548	190 030	103 686	38 032	15 405	16 656	14 780	1 471	1961
1962		234 583	122 791	50 420	23 249	19 255	17 378	1 490	218 825	114 072	46 891	21 988	18 214	16 245	1 415	1962
1963		245 670	134 815	47 824	21 843	20 981	18 854	1 353	229 008	125 137	44 476	20 663	19 836	17 617	1 279	1963
1962	II	18 435	9 752	3 497	2 136	1 581	1 349	120	17 218	9 070	3 256	2 020	1 497	1 261	114	1962
	III	20 558	10 780	4 335	2 141	1 668	1 500	134	19 197	10 031	4 032	2 024	1 579	1 404	127	
	IV	16 910	9 153	3 221	1 606	1 475	1 343	112	15 787	8 506	3 002	1 519	1 397	1 256	107	IV
	V	16 303	9 227	2 895	1 147	1 537	1 378	119	15 201	8 560	2 701	1 085	1 455	1 287	113	V
	VI	15 284	8 604	2 920	957	1 372	1 316	115	14 232	7 967	2 723	906	1 298	1 229	109	VI
	VII	16 837	9 168	3 589	1 370	1 382	1 206	122	15 674	8 492	3 340	1 296	1 304	1 126	116	VII
	VIII	17 441	9 455	3 418	1 668	1 436	1 346	118	16 247	8 764	3 179	1 578	1 355	1 259	112	VIII
	IX	20 487	10 060	4 972	2 352	1 527	1 447	129	19 097	9 338	4 617	2 224	1 443	1 353	122	IX
	X	23 927	11 642	6 079	2 669	1 761	1 641	135	22 313	10 815	5 644	2 525	1 665	1 536	128	X
	XI	24 032	11 951	5 998	2 436	1 862	1 657	128	22 425	11 119	5 567	2 303	1 763	1 551	122	XI
	XII	24 548	12 242	5 870	2 741	1 874	1 693	128	22 918	11 399	5 453	2 591	1 773	1 581	121	XII
1963	I	25 609	13 145	5 882	2 650	2 039	1 771	122	23 903	12 230	5 470	2 507	1 930	1 651	115	I
	II	23 438	11 845	5 613	2 517	1 759	1 596	108	21 877	11 019	5 220	2 381	1 664	1 491	102	II
	III	22 256	12 168	3 852	2 632	1 807	1 682	115	20 777	11 316	3 582	2 490	1 708	1 572	109	III
	IV	18 572	10 327	3 155	1 816	1 622	1 543	109	17 318	9 588	2 934	1 718	1 533	1 442	103	IV
	V	17 798	10 115	3 216	1 222	1 655	1 480	110	16 578	9 384	2 991	1 156	1 563	1 380	104	V
	VI	15 470	9 063	2 615	839	1 459	1 392	102	14 389	8 384	2 432	794	1 376	1 300	97	VI
	VII	17 004	9 946	3 011	1 104	1 497	1 328	118	15 819	9 209	2 800	1 044	1 414	1 240	112	VII
	VIII	16 614	10 153	2 290	1 093	1 555	1 405	118	15 458	9 400	2 130	1 034	1 469	1 313	112	VIII
	IX	19 309	10 637	3 788	1 587	1 672	1 512	113	17 985	9 860	3 523	1 501	1 580	1 414	107	IX
	X	23 738	12 446	5 117	2 429	1 929	1 705	112	22 139	11 557	4 759	2 298	1 824	1 596	105	X
	XI	21 610	12 155	4 015	1 756	1 932	1 641	111	20 145	11 283	3 734	1 661	1 828	1 535	104	XI
	XII	24 252	12 815	5 270	2 198	2 055	1 799	115	22 626	11 907	4 901	2 079	1 947	1 683	109	XII
1964	I			6 518			1 817	124			6 062			1 700	117	I

		Gemeinschaft Communaauté	Deutsch- land (B.R.)	France	Italia	Belgique Belgiä	Gemeinschaft Communaauté Italia	Gemeinschaft Communaauté	Deutsch- land (B.R.)	France	Italia	Neder- land	Belgique Belgiä	Luxem- bourg		
- 3 -																
1961		266	23	242	—	—	2 267	93 056	12 757	38 366	41 688	—	188	57	1961	
1962		524	98	423	—	3	2 322	87 594	12 395	35 937	38 990	—	162	110	1962	
1963		812	54	420	269	42	2 400	102 079	12 193	43 471	45 788	—	141	486	1963	
1962	II	47	8	39	—	—	177	7 129	1 044	3 247	2 806	—	24	8	1962	
	III	60	11	49	—	—	199	7 567	1 019	3 314	3 209	—	19	6	III	
	IV	46	10	36	—	—	191	8 202	1 246	3 837	3 087	—	24	8	IV	
	V	36	11	25	—	—	195	9 677	1 465	4 169	4 023	—	16	4	V	
	VI	39	8	31	—	—	187	8 991	1 311	3 680	3 990	—	9	1	VI	
	VII	42	0	42	—	—	194	8 193	1 260	3 032	3 893	—	7	1	VII	
	VIII	19	1	18	—	—	193	6 741	1 101	2 366	3 266	—	7	1	VIII	
	IX	30	10	20	—	—	191	5 676	886	2 023	2 758	—	7	2	IX	
	X	43	11	31	—	1	201	5 105	705	1 735	2 651	—	4	10	X	
	XI	55	7	48	—	0	199	5 676	619	1 962	3 073	—	4	18	XI	
	XII	65	11	52	—	2	199	6 308	702	2 588	2 958	—	17	43	XII	
1963	I	63	11	49	—	3	207	7 031	629	3 037	3 319	—	11	35	I	
	II	58	10	44	—	4	189	5 532	465	2 252	2 785	—	6	24	II	
	III	35	11	19	—	5	210	7 137	956	3 240	2 905	—	22	14	III	
	IV	33	4	25	—	4	201	8 844	1 267	4 091	3 445	—	14	27	IV	
	V	51	—	33	11	7	205	10 094	1 318	4 211	4 505	—	12	48	V	
	VI	102	—	47	51	4	197	10 447	1 267	4 540	4 582	—	12	46	VI	
	VII	107	—	40	61	6	199	10 052	1 213	4 140	4 653	—	7	39	VII	
	VIII	81	—	30	47	4	194	8 928	1 179	3 680	4 022	—	6	41	VIII	
	IX	27	—	27	0	—	195	8 749	1 095	3 500	4 099	—	7	48	IX	
	X	45	4	41	0	—	202	7 655	977	3 090	3 527	—	12	49	X	
	XI	87	7	36	44	—	194	9 047	972	4 000	4 003	—	18	54	XI	
	XII	123	7	29	82	5	207	8 563	855	3 690	3 943	—	14	61	XII	
1964	I			28	141	6				2 470				9	60	I

PRODUKTIE VAN ELEKTRISCHE ENERGIE
Produktie naar energiebronnen

- 1 Bruto konventionele thermische produktie
- 2 Netto konventionele thermische produktie
- 3 Netto kernenergieproduktie
- 4 Netto geothermische produktie
- 5 Netto hydraulische produktie

PRODUZIONE DI ENERGIA ELETTRICA
Produzione per fonti di energia

- 1 Produzione termoelettrica tradizionale, lorda
- 2 Produzione termoelettrica tradizionale, netta
- 3 Produzione elettronucleare, netta
- 4 Produzione geotermica, netta
- 5 Produzione idroelettrica, netta

Siehe „Anmerkungen“ — Voir „Observations“ — Zie „Opmerkingen“ — Vedi „Osservazioni“

AUSTAUSCH ELEKTRISCHER ENERGIE

ECHANGES D'ENERGIE ELECTRIQUE

- 1 Einfuhr aus der Gemeinschaft
- 2 Ausfuhr in die Gemeinschaft
- 3 Einfuhr aus dritten Ländern
- 4 Ausfuhr in dritte Länder

- 1 Importations en provenance de la Communauté
- 2 Exportations vers la Communauté
- 3 Importations en provenance des Pays tiers
- 4 Exportations vers les Pays tiers

GWh (10⁶ kWh)

		Gemeinschaft Communaute	Deutschland (B.R.)	France	Italia	Nederland	Belgique België	Luxemburg	Gemeinschaft Communaute	Deutschland (B.R.)	France	Italia	Nederland	Belgique België	Luxemburg	
		- 1 -							- 2 -							
1961		1 768	792	173	73	349	341	40	1 749	109	638	56	306	577	63	1961
1962		2 302	924	237	273	363	263	242	2 240	208	780	45	383	736	88	1962
1963		3 535	1 012	440	223	468	422	970	3 545	1 037	612	34	421	949	492	1963
1962	II	87	23	16	15	8	22	3	82	8	39	5	8	18	4	II 1962
	III	192	51	10	76	27	22	6	150	7	61	8	27	44	3	III
	IV	171	50	6	59	23	21	12	165	9	94	5	15	40	2	IV
	V	124	51	10	19	2	27	15	122	10	84	1	0	25	2	V
	VI	125	59	13	5	13	18	17	129	21	76	3	2	25	2	VI
	VII	138	52	14	18	14	25	15	147	21	86	6	6	26	2	VII
	VIII	208	84	24	8	41	37	14	192	26	76	1	30	58	1	VIII
	IX	212	112	15	17	46	10	12	202	4	51	1	54	90	2	IX
	X	311	129	58	15	60	23	26	284	12	36	2	79	146	9	X
	XI	276	130	34	2	54	17	39	291	21	45	9	77	122	17	XI
	XII	342	141	28	22	55	18	78	353	59	70	5	65	114	40	XII
1963	I	364	130	6	58	58	36	76	387	47	114	3	66	123	34	I 1963
	II	400	129	55	55	73	28	60	407	78	85	4	80	135	25	II
	III	488	128	190	19	82	31	38	494	151	38	5	102	185	13	III
	IV	296	95	42	6	52	36	65	302	53	39	1	63	118	28	IV
	V	232	67	24	2	23	25	91	229	80	25	12	18	44	50	V
	VI	250	76	12	0	40	30	92	245	96	41	1	8	51	48	VI
	VII	239	83	6	1	25	49	75	278	72	90	1	18	56	41	VII
	VIII	232	55	13	1	25	60	78	226	85	54	0	10	34	43	VIII
	IX	241	63	30	1	20	34	93	225	97	18	3	14	43	50	IX
	X	271	63	35	22	24	28	99	232	84	20	1	16	61	50	X
	XI	242	62	11	24	26	29	90	260	87	55	3	14	51	50	XI
	XII	281	61	16	34	21	36	113	260	107	33	0	12	48	60	XII
1964	I			21			29	115			18			51	61	I 1964
		- 3 -							- 4 -							
1961		7 532	5 309	1 849	374	—	—	—	3 182	1 668	1 291	223	—	—	—	1961
1962		7 359	4 709	1 485	1 165	—	—	—	4 186	2 368	1 694	124	—	—	—	1962
1963		8 933	5 344	2 415	1 174	—	—	—	4 761	2 852	1 649	260	—	—	—	1963
1962	II	488	198	222	68	—	—	—	317	222	77	18	—	—	—	II 1962
	III	478	218	197	63	—	—	—	427	278	142	7	—	—	—	III
	IV	554	363	92	99	—	—	—	348	165	183	0	—	—	—	IV
	V	667	535	67	65	—	—	—	145	58	82	5	—	—	—	V
	VI	830	683	87	60	—	—	—	119	37	78	4	—	—	—	VI
	VII	837	661	88	88	—	—	—	175	49	118	8	—	—	—	VII
	VIII	899	678	97	124	—	—	—	219	39	152	28	—	—	—	VIII
	IX	623	401	103	119	—	—	—	386	191	182	13	—	—	—	IX
	X	567	289	119	159	—	—	—	498	273	216	9	—	—	—	X
	XI	455	253	91	111	—	—	—	511	357	146	8	—	—	—	XI
	XII	508	221	135	152	—	—	—	753	523	222	8	—	—	—	XII
1963	I	599	243	226	130	—	—	—	815	483	323	9	—	—	—	I 1963
	II	465	147	211	107	—	—	—	770	463	302	5	—	—	—	II
	III	614	168	300	146	—	—	—	763	584	170	9	—	—	—	III
	IV	634	307	211	116	—	—	—	404	296	98	10	—	—	—	IV
	V	887	621	231	35	—	—	—	169	45	75	49	—	—	—	V
	VI	991	791	137	63	—	—	—	149	37	58	54	—	—	—	VI
	VII	1 120	823	207	90	—	—	—	189	46	117	26	—	—	—	VII
	VIII	942	742	151	49	—	—	—	203	46	111	46	—	—	—	VIII
	IX	877	608	202	67	—	—	—	199	69	88	42	—	—	—	IX
	X	621	309	162	150	—	—	—	341	233	104	4	—	—	—	X
	XI	501	251	136	114	—	—	—	349	228	115	6	—	—	—	XI
	XII	682	334	241	107	—	—	—	410	322	88	0	—	—	—	XII
1964	I			279		—	—	—			110		—	—	—	I 1964

UITWISSELINGEN VAN ELEKTRISCHE ENERGIE

SCAMBI DI ENERGIA ELETTRICA

- 1 Invoer uit de Gemeenschap
- 2 Uitvoer naar de Gemeenschap
- 3 Invoer uit derde landen
- 4 Uitvoer naar derde landen

- 1 Importazioni dalla Comunità
- 2 Esportazioni verso la Comunità
- 3 Importazioni dai Paesi terzi
- 4 Esportazioni verso i Paesi terzi

Siehe „Anmerkungen“ — Voir „Observations“ — Zie „Opmerkingen“ — Vedi „Osservazioni“

AUSTAUSCH ELEKTRISCHER ENERGIE

Einfuhr jedes Landes der Gemeinschaft:
 1 Deutschland (B.R.), 2 Frankreich, 3 Italien,
 4 Niederlande, 5 Belgien, 6 Luxemburg
 aus anderen Länder der Gemeinschaft

ECHANGES D'ENERGIE ELECTRIQUE

Importations de chaque pays de la Communauté:
 1 Allemagne (R.F.), 2 France, 3 Italie,
 4 Pays-Bas, 5 Belgique, 6 Luxembourg
 en provenance des autres pays de la Communauté

GWh (10⁹ kWh)

	Deutschland (B.R.)				France				Italia	
	France	Neder-land	Belgique Belgia	Luxem-bourg	Deutsch-land (B.R.)	Italia	Belgique Belgia	Luxem-bourg	France	
	- 1 -				- 2 -				- 3 -	
1961	420	189	183	—	1	108	49	15	73	1961
1962	386	281	194	63	7	107	108	15	273	1962
1963	149	256	144	463	200	100	100	40	223	1963
1962 II	16	—	7	—	1	9	4	2	15	1962 II
1962 III	24	17	10	—	—	7	3	0	76	1962 III
1962 IV	34	9	7	—	1	1	3	1	59	1962 IV
1962 V	45	0	6	—	—	4	5	1	19	1962 V
1962 VI	51	1	—	—	—	9	3	1	5	1962 VI
1962 VII	46	1	5	—	2	7	4	1	18	1962 VII
1962 VIII	50	20	14	—	1	19	3	1	8	1962 VIII
1962 IX	30	53	29	—	—	10	5	—	17	1962 IX
1962 X	20	58	43	8	0	26	29	3	15	1962 X
1962 XI	19	57	38	16	1	8	23	2	2	1962 XI
1962 XII	27	53	22	39	0	4	22	2	22	1962 XII
1963 I	23	39	35	33	0	0	4	2	58	1963 I
1963 II	18	58	23	46	46	2	5	2	55	1963 II
1963 III	5	77	30	11	138	6	43	3	19	1963 III
1963 IV	8	42	21	24	16	4	19	3	6	1963 IV
1963 V	14	7	1	45	0	14	6	4	2	1963 V
1963 VI	27	2	2	45	0	6	3	3	0	1963 VI
1963 VII	31	4	9	39	0	1	2	3	1	1963 VII
1963 VIII	10	4	1	40	0	9	1	3	1	1963 VIII
1963 IX	5	4	1	53	0	23	4	3	1	1963 IX
1963 X	4	7	5	47	0	28	4	3	22	1963 X
1963 XI	4	8	3	47	0	3	4	4	24	1963 XI
1963 XII	0	4	1	56	0	7	5	4	34	1963 XII
1964 I	0				0	11	7	3		1964 I

	Nederland		Belgique/Belgia			Luxembourg			
	Deutsch-land (B.R.)	Belgique Belgia	Deutsch-land (B.R.)	France	Neder-land	Luxem-bourg	Deutsch-land (B.R.)	France	

	- 4 -		- 5 -			- 6 -				
1961	28	321	85	95	114	47	—	14	26	1961
1962	49	314	66	105	83	9	89	15	138	1962
1963	102	366	105	153	164	0	623	9	338	1963
1962 II	—	8	8	6	5	3	—	1	2	1962 II
1962 III	2	25	5	6	10	1	—	1	5	1962 III
1962 IV	3	20	6	9	6	0	—	1	11	1962 IV
1962 V	1	1	8	18	0	1	—	2	13	1962 V
1962 VI	12	1	9	9	0	0	—	1	16	1962 VI
1962 VII	11	3	7	13	5	0	—	1	14	1962 VII
1962 VIII	13	28	13	14	10	0	—	2	12	1962 VIII
1962 IX	3	43	1	7	1	1	—	1	11	1962 IX
1962 X	0	60	0	5	17	1	11	1	14	1962 X
1962 XI	1	53	1	7	9	0	20	1	18	1962 XI
1962 XII	0	55	1	5	12	0	58	1	19	1962 XII
1963 I	0	58	1	8	27	0	49	1	26	1963 I
1963 II	0	73	0	6	22	0	31	1	28	1963 II
1963 III	0	82	0	6	25	0	12	1	25	1963 III
1963 IV	2	50	3	12	21	0	35	2	28	1963 IV
1963 V	14	9	3	11	11	0	61	1	29	1963 V
1963 VI	24	16	13	11	6	0	62	1	29	1963 VI
1963 VII	5	20	14	21	14	0	49	1	25	1963 VII
1963 VIII	14	11	16	38	6	0	55	1	22	1963 VIII
1963 IX	12	8	14	10	10	0	64	0	29	1963 IX
1963 X	8	16	12	7	9	—	63	0	36	1963 X
1963 XI	10	15	14	10	5	0	63	0	27	1963 XI
1963 XII	13	8	15	13	8	0	79	0	34	1963 XII
1964 I		9	13	9	7	—	81	0	34	1964 I

UITWISSELING VAN ELEKTRISCHE ENERGIE

Invoer van elk land van de Gemeenschap:
 1 Duitsland (B.R.), 2 Frankrijk, 3 Italië,
 4 Nederland, 5 België, 6 Luxemburg
 uit andere landen van de Gemeenschap

SCAMBI DI ENERGIA ELETTRICA

Importazioni di ciascun paese della Comunità:
 1 Germania (R.F.), 2 Francia, 3 Italia,
 4 Paesi Bassi, 5 Belgio, 6 Lussemburgo
 dagli altri paesi della Comunità

Siehe „Anmerkungen“ — Voir „Observations“ — Zie „Opmerkingen“ — Vedi „Osservazioni“

AUSTAUSCH ELEKTRISCHER ENERGIE

ECHANGES D'ENERGIE ELECTRIQUE

Einfuhr :
1 der Gemeinschaft, 2 Deutschlands (B.R.), 3 Frankreichs, 4 Italiens,
aus den wichtigsten dritten Länder

Importations de :
1 Communauté, 2 Allemagne (R.F.), 3 France, 4 Italie
en provenance des principaux Pays tiers

Ausfuhr :
5 der Gemeinschaft, 6 Deutschlands (B.R.), 7 Frankreichs, 8 Italiens
in die wichtigsten dritten Länder

Exportations de :
5 Communauté, 6 Allemagne (R.F.), 7 France, 8 Italie
vers les principaux Pays tiers

GWh (10⁶ kWh)

	Communauté Gemeinschaft			Deutschland (B.R.)		France			Italia		
	Öster- reich	Schweiz Suisse	Sonstigen Autres	Öster- reich	Schweiz Suisse	Schweiz Suisse	United Kingdom	España	Öster- reich	Schweiz Suisse	
	- 1 -			- 2 -		- 3 -			- 4 -		
1961	2 647	4 193	692	2 581	2 657	1 239	25	546	66	297	1961
1962	2 648	3 933	778	2 522	2 023	910	9	538	126	1 000	1962
1963	2 381	5 092	1 460	2 189	3 068	1 106	132	1 134	192	918	1963
1962											
II	114	220	154	106	78	82	1	138	7	60	II 1962
III	118	198	163	114	79	60	—	136	4	59	III
IV	219	253	82	207	135	36	—	53	12	82	IV
V	296	341	29	291	226	60	0	—	5	56	V
VI	289	518	19	289	383	79	0	1	0	60	VI
VII	355	469	12	344	308	84	0	0	10	78	VII
VIII	395	491	12	386	284	92	2	1	9	115	VIII
IX	244	361	12	236	155	100	1	1	8	111	IX
X	189	348	16	168	110	114	—	5	21	138	X
XI	172	236	45	154	90	70	—	20	18	78	XI
XII	156	247	106	130	82	52	3	80	26	112	XII
1963											
I	175	215	209	146	89	35	2	189	29	91	I 1963
II	99	181	185	81	62	36	5	170	18	83	II
III	129	194	291	98	65	31	39	229	31	98	III
IV	126	329	179	105	193	53	14	140	21	83	IV
V	294	463	130	284	327	111	5	108	10	25	V
VI	247	706	38	242	543	105	1	24	5	58	VI
VII	259	798	63	247	564	168	11	22	12	66	VII
VIII	224	706	12	223	515	143	2	2	1	48	VIII
IX	249	596	33	230	372	175	0	21	18	49	IX
X	197	347	76	179	118	98	27	36	19	131	X
XI	164	264	73	142	103	71	14	46	22	90	XI
XII	218	293	171	212	117	80	12	147	6	96	XII
1964											
I						63	20	194			I 1964
	- 5 -			- 6 -		- 7 -			- 8 -		
1961	1 127	1 692	363	970	698	935	26	291	157	59	1961
1962	723	2 997	465	705	1 661	1 238	96	318	18	98	1962
1963	801	3 523	439	791	2 057	1 222	119	266	9	243	1963
1962											
II	65	247	3	56	166	72	0	0	9	9	II 1962
III	77	354	2	72	206	140	—	0	5	2	III
IV	69	276	2	69	96	178	—	0	0	—	IV
V	40	72	30	39	19	59	19	—	1	4	V
VI	24	39	54	23	14	22	27	26	1	3	VI
VII	32	49	89	32	17	24	18	71	0	8	VII
VIII	8	109	100	8	30	51	10	88	0	25	VIII
IX	36	249	102	35	155	82	10	88	1	11	IX
X	77	366	53	77	196	167	—	45	0	6	X
XI	88	420	4	88	269	143	—	0	0	8	XI
XII	136	609	10	136	387	212	6	0	0	8	XII
1963											
I	113	664	38	113	369	286	33	—	0	9	I 1963
II	115	635	20	115	348	282	16	—	0	5	II
III	129	628	6	129	454	165	1	—	0	9	III
IV	93	301	10	92	204	88	4	3	1	9	IV
V	35	118	17	30	14	59	10	3	4	45	V
VI	26	90	33	25	12	25	11	19	1	53	VI
VII	35	56	98	35	11	19	5	90	—	26	VII
VIII	34	74	95	34	12	19	2	87	—	43	VIII
IX	38	113	48	38	31	42	0	43	—	39	IX
X	63	257	21	61	171	86	11	3	2	—	X
XI	64	254	32	63	165	84	14	13	1	5	XI
XII	56	333	21	56	266	67	12	5	0	—	XII
1964											
I						80	4	2			I 1964

UITWISSELING VAN ELEKTRISCHE ENERGIE

Invoer van de :
1 Gemeenschap, 2 Duitsland (B.R.), 3 Frankrijk, 5 Italië
uit de voornaamste derde landen

Importazioni della :
1 Comunità, 2 Germania (R.F.), 3 Francia, 4 Italia
dai principali Paesi terzi

Uitvoer van de :
5 Gemeenschap, 6 Duitsland (B.R.), 7 Frankrijk, 8 Italië
naar de voornaamste derde landen

Esportazioni della :
5 Comunità, 6 Germania (R.F.), 7 Francia, 8 Italia
verso i principali Paesi terzi

Siehe „Anmerkungen“ — Voir „Observations“ — Zie „Opmerkingen“ — Vedi „Osservazioni“

ELEKTRIZITÄTSVERBRAUCH

CONSOMMATION D'ENERGIE ELECTRIQUE

- 1 Bruttogesamtverbrauch (einschl. Eigenverbr. Pumpstrom und Verluste)
- 2 Für den inländischen Markt verfügbare Energie (einschl. Verluste)
- 3 Eigenverbrauch, Pumpstromaufwand und Verluste
- 4 Gesamtverbrauch des „Industrie“-Sektors

- 1 Consommation totale brute (auxiliaires, pompage et pertes inclus)
- 2 Disponible pour le marché intérieur (pertes comprises)
- 3 Consommation des auxiliaires, pompage et pertes
- 4 Consommation totale du secteur « Industrie »

GWh (10⁶ kWh)

		Gemeinschaft Communaute	Deutschland (B.R.)	France	Italia	Niederland	Belgique Belgia	Luxembourg	Gemeinschaft Communaute	Deutschland (B.R.)	France	Italia	Niederland	Belgique Belgia	Luxembourg		
- 1 -																	
1961		304 665	128 887	80 003	60 733	17 667	15 793	1 582	288 009	119 366	76 582	59 125	16 699	14 732	1 505		1961
1962		329 106	138 494	86 423	66 128	19 235	17 072	1 754	310 184	127 994	82 341	64 128	18 194	15 937	1 590		1962
1963		356 171	149 725	92 778	71 801	21 028	18 516	2 323	335 462	138 160	88 736	69 790	19 883	17 273	1 620		1963
- 2 -																	
1962	II	26 036	10 809	6 941	5 201	1 581	1 377	127	24 590	10 036	6 658	4 989	1 497	1 289	121	II	1962
	III	28 555	11 809	7 739	5 698	1 668	1 498	143	26 913	10 943	7 396	5 458	1 579	1 401	136	III	
	IV	25 641	10 662	6 957	5 061	1 483	1 348	130	24 201	9 865	6 677	4 868	1 405	1 261	125	IV	
	V	26 823	11 235	7 044	5 473	1 539	1 396	136	25 396	10 408	6 762	5 334	1 457	1 305	130	V	
	VI	25 288	10 618	6 616	5 222	1 383	1 318	131	23 905	9 820	6 336	5 084	1 309	1 231	125	VI	
	VII	25 995	11 083	6 595	5 579	1 390	1 212	136	24 555	10 253	6 296	5 432	1 312	1 132	130	VII	
	VIII	25 150	11 264	5 720	5 255	1 447	1 332	132	23 669	10 427	5 453	5 052	1 366	1 245	126	VIII	
	IX	26 686	11 286	6 922	5 444	1 519	1 374	141	24 986	10 403	6 544	5 190	1 435	1 280	134	IX	
	X	29 422	12 501	7 790	5 704	1 742	1 523	162	27 427	11 509	7 334	5 426	1 646	1 418	144	X	
	XI	29 949	12 593	7 966	5 827	1 839	1 556	168	28 033	11 591	7 508	5 602	1 740	1 450	142	XI	
	XII	30 933	12 750	8 411	6 082	1 864	1 617	209	28 903	11 714	7 955	5 823	1 763	1 504	144	XII	
1963	I	32 750	13 644	8 798	6 378	2 031	1 699	200	30 713	12 551	8 340	6 179	1 922	1 578	143	I	1963
	II	28 969	12 070	7 814	5 666	1 752	1 499	168	27 139	11 092	7 388	5 478	1 657	1 394	130	II	
	III	29 564	12 718	7 427	5 921	1 787	1 556	155	27 769	11 660	7 114	5 726	1 688	1 445	136	III	
	IV	27 962	11 668	7 430	5 600	1 611	1 480	173	26 362	10 752	7 143	5 435	1 522	1 378	132	IV	
	V	28 967	12 013	7 660	5 954	1 660	1 480	200	27 339	11 105	7 351	5 803	1 568	1 380	132	V	
	VI	27 166	11 081	7 301	5 713	1 491	1 388	192	25 637	10 225	7 002	5 582	1 408	1 295	125	VI	
	VII	28 356	11 964	7 242	6 120	1 504	1 335	191	26 800	11 067	6 959	5 971	1 421	1 246	136	VII	
	VIII	26 650	12 013	6 038	5 393	1 570	1 442	194	25 158	11 111	5 829	5 251	1 484	1 350	133	VIII	
	IX	29 057	12 252	7 478	5 935	1 678	1 510	204	27 408	11 330	7 169	5 778	1 586	1 411	134	IX	
	X	32 035	13 496	8 355	6 353	1 936	1 684	211	30 149	12 484	7 955	6 164	1 831	1 575	140	X	
	XI	31 144	13 146	8 071	6 160	1 944	1 637	206	29 391	12 147	7 737	6 001	1 840	1 531	135	XI	
	XII	33 533	13 660	9 164	6 608	2 064	1 806	229	31 597	12 636	8 749	6 422	1 956	1 690	144	XII	
1964	I			9 215			1 811	239			8 929			1 693	151	I	1964
- 3 -																	
1961		41 201	17 404	10 221	9 458	2 096	1 907	115	182 884	78 640	49 065	34 790	8 418	10 640	1 331		1961
1962		44 996	19 159	11 302	10 014	2 270	2 042	209	193 170	82 183	51 685	37 496	8 997	11 414	1 395		1962
1963		49 400	20 950	11 700	11 050	2 750	2 223	751							1 407		1963
- 4 -																	
1961	4	11 704	5 189	2 863	2 491	599	533	29	48 069	20 280	13 102	9 225	2 178	2 947	337	4	1961
1962	1	11 445	4 651	2 973	2 683	589	519	30	47 592	20 216	13 064	8 916	2 178	2 876	342	1	1962
	2	9 780	4 055	2 565	2 135	516	481	28	47 514	19 907	12 924	9 408	2 195	2 746	334	2	
	3	10 430	4 608	2 338	2 464	521	469	30	47 230	20 485	11 910	9 484	2 224	2 654	343	3	
	4	13 341	5 845	3 426	2 732	644	573	121	50 834	21 575	13 787	9 558	2 400	3 138	376	4	
1963	1	13 367	5 720	3 402	2 877	656	589	127	49 196	21 107	13 198	9 198	2 345	2 995	353	1	1963
	2	11 157	4 412	2 812	2 654	565	526	188	50 679	20 926	13 871	10 136	2 469	2 922	338	2	
	3	11 367	5 059	2 274	2 784	562	508	197	50 480	21 785	12 876	10 137	2 413	2 899	353	3	
	4						600	239							363	4	

VERBRUIK VAN ELEKTRISCHE ENERGIE

CONSUMO DI ENERGIA ELETTRICA

- 1 Totaal brutoverbruik (incl. eigenverbruik, pompcentrales en verliezen)
- 2 Beschikbare energie voor de binnenlandse markt (incl. verliezen)
- 3 Eigenverbruik, verbruik van pompcentrales en verliezen
- 4 Totaal verbruik van de „Industrie“-sector

- 1 Consumo totale lordo (ausiliari, pompaggio e perdite incluse)
- 2 Disponibile per il mercato interno (perdite comprese)
- 3 Consumo dei servizi ausiliari, pompaggio e perdite
- 4 Consumo totale del settore « Industria »

Siehe „Anmerkungen“ — Voir „Observations“ — Zie „Opmerkingen“ — Vedi „Osservazioni“

ELEKTRIZITÄTSVERBRAUCH

- 1 Industrieverbrauch für die Gewinnung und Bearbeitung fester Brennstoffe
- 2 Verbrauch der Eisen- und Stahlindustrie
- 3 Verbrauch der NE-Metallindustrie
- 4 Verbrauch der eisen- und metallverarbeitenden Industrie
- 5 Verbrauch der chemischen Industrie
- 6 Verbrauch der Industrie der Steine und Erden, einschl. Glas und Keramik-Industrie

CONSUMATION D'ENERGIE ELECTRIQUE

- 1 Consommation de l'industrie pour l'extraction et la préparation des combustibles solides
- 2 Consommation de l'industrie sidérurgique
- 3 Consommation de l'industrie des métaux non ferreux
- 4 Consommation de l'industrie mécanique et électromécanique
- 5 Consommation de l'industrie chimique
- 6 Consommation de l'industrie du verre, de la céramique et des matériaux de construction

GWh (10⁶kWh)

	Gemeinschaft Communauté	Deutschland (B.R.)	France	Italia	Niederland	Belgique België	Luxemburg	Gemeinschaft Communauté	Deutschland (B.R.)	France	Italia	Niederland	Belgique België	Luxemburg			
	- 1 -							- 2 -									
1960	15 078	8 894	3 604	62	830	1 688	—	29 263	11 925	7 559	5 644	662	2 267	1 206	1960		
1961	15 440	9 322	3 508	78	871	1 661	—	30 484	12 273	7 927	6 077	700	2 294	1 213	1961		
1962	16 056	9 842	3 523	82	948	1 661	—	31 485	12 539	8 174	6 193	787	2 524	1 268	1962		
1961	3	3 730	2 303	825	18	200	384	—	7 365	3 049	1 751	1 502	173	588	302	3	1961
	4	3 990	2 421	903	17	224	425	—	7 819	3 068	2 084	1 561	181	621	304	4	
1962	1	4 086	2 499	900	21	245	421	—	8 031	3 162	2 161	1 550	193	656	309	1	1962
	2	3 930	2 383	869	22	234	422	—	7 724	3 046	2 044	1 520	194	614	306	2	
	3	3 881	2 419	838	19	226	379	—	7 694	3 170	1 896	1 635	197	581	315	3	
	4	4 159	2 541	916	20	243	439	—	8 036	3 161	2 173	1 488	203	673	338	4	
1963	1	4 017	2 593	744	17	231	.	—	8 255	3 302	2 260	1 525	212	.	317	1	1963
	2	3 920	2 411	845	19	225	.	—	8 164	3 059	2 219	1 703	220	.	305	2	
	3	3 960	2 512	843	19	220	.	—	7 948	3 178	1 939	1 646	216	.	319	3	
	- 3 -							- 4 -									
1960	14 937	4 940	7 279	2 058	64	589	7	18 132	8 653	4 071	3 798	976	626	8	1960		
1961	15 881	5 040	8 100	2 042	85	604	10	19 810	9 493	4 316	4 302	997	695	7	1961		
1962	15 692	5 015	8 168	1 865	81	552	11	21 658	10 201	4 758	4 800	1 063	828	8	1962		
1961	3	4 104	1 275	2 144	522	17	144	2	4 406	2 190	836	989	219	171	1	3	1961
	4	4 055	1 249	2 114	508	20	161	3	5 317	2 541	1 131	1 176	274	193	2	4	
1962	1	3 760	1 209	1 961	420	21	147	2	5 708	2 693	1 332	1 202	274	205	2	1	1962
	2	3 969	1 234	2 115	466	20	131	3	5 219	2 370	1 143	1 253	253	193	2	2	
	3	4 008	1 277	2 093	497	18	120	3	4 750	2 339	927	1 041	241	200	2	3	
	4	3 955	1 295	1 999	482	22	154	3	5 981	2 799	1 356	1 304	290	230	2	4	
1963	1	3 900	1 372	1 855	475	23	.	.	6 268	2 951	1 504	1 275	316	.	.	1	1963
	2	4 333	1 440	2 112	562	25	.	.	5 495	2 511	1 264	1 266	262	.	.	2	
	3	4 317	1 486	2 079	544	25	.	.	4 999	2 489	985	1 068	255	.	.	3	
	- 5 -							- 6 -									
1960	45 736	22 383	9 358	9 233	2 783	1 932	47	11 106	4 851	2 377	2 937	317	608	16	1960		
1961	47 934	23 368	10 034	9 742	2 865	1 866	59	12 343	5 372	2 596	3 390	323	641	21	1961		
1962	51 264	24 463	10 541	11 081	3 095	2 020	64	13 416	5 779	2 778	3 770	359	707	23	1962		
1961	3	11 999	5 984	2 491	2 369	695	445	15	3 273	1 440	625	954	79	169	6	3	1961
	4	12 329	5 876	2 535	2 657	711	534	16	3 156	1 387	693	825	83	173	5	4	
1962	1	12 166	5 808	2 478	2 625	722	516	17	2 947	1 235	675	793	82	157	5	1	1962
	2	12 812	6 059	2 755	2 755	749	480	14	3 465	1 461	710	1 014	91	184	5	2	
	3	13 152	6 302	2 639	2 913	796	488	14	3 513	1 561	671	1 004	92	179	6	3	
	4	13 134	6 294	2 669	2 788	828	536	19	3 491	1 522	722	959	94	187	7	4	
1963	1	12 503	5 985	2 435	2 662	792	.	.	2 835	1 106	642	845	76	.	.	1	1963
	2	13 821	6 409	3 016	2 995	915	.	.	3 718	1 597	773	1 041	106	.	.	2	
	3	14 323	6 782	3 013	3 132	920	.	.	3 845	1 678	753	1 091	106	.	.	3	

VERBRUIK VAN ELEKTRISCHE ENERGIE

- 1 Industrieverbruik voor de winning en bewerking van vaste brandstoffen
- 2 Verbruik van de ijzer- en staalindustrie
- 3 Verbruik van de non-ferro metallurgische industrie
- 4 Verbruik van de metaalverwerkende industrie
- 5 Verbruik van de chemische industrie
- 6 Verbruik van de glas- keramiek en bouwmaterialenindustrie

CONSUMO DI ENERGIA ELETTRICA

- 1 Consumo dell'industria per l'estrazione e preparazione di combustibili solidi
- 2 Consumo dell'industria siderurgica
- 3 Consumo dell'industria dei metalli non ferrosi
- 4 Consumo dell'industria meccanica e elettromeccanica
- 5 Consumo dell'industria chimica
- 6 Consumo dell'industria del vetro, della ceramica e dei materiali da costruzione

Siehe „Anmerkungen“ — Voir „Observations“ — Zie „Opmerkingen“ — Vedi „Osservazioni“

ELEKTRIZITÄTSVERBRAUCH

- 1 Verbrauch der Textilindustrie
- 2 Verbrauch der Holz- und Papierindustrie
- 3 Verbrauch der Nahrungs- und Genussmittelindustrie
- 4 Verbrauch der sonstigen Industrien
- 5 Gesamtverbrauch im „Verkehr“-Sektor
- 6 Verwendung im Haushalt, Handwerk, Handel und Sonstiges

CONSOMMATION D'ENERGIE ELECTRIQUE

- 1 Consommation de l'industrie textile
- 2 Consommation de l'industrie du bois et du papier
- 3 Consommation de l'industrie alimentaire et des stimulants
- 4 Consommation des autres industries non dénommées ailleurs
- 5 Consommation totale du secteur « Transports »
- 6 Usages domestiques, artisanat, commerce et autres

GWh (10⁶ kWh)

	Gemeinschaft Communauté	Deutschland (B.R.)	France	Italia	Niederland	Belgique België	Luxemburg	Gemeinschaft Communauté	Deutschland (B.R.)	France	Italia	Niederland	Belgique België	Luxemburg		
	- 1 -							- 2 -								
1960	11 338	4 040	2 978	2 813	700	802	5	10 924	4 516	3 151	1 964	869	422	2	1960	
1961	12 049	4 170	3 298	3 011	721	843	6	11 610	4 775	3 358	2 117	912	446	2	1961	
1962	12 456	4 303	3 505	3 020	745	877	6	12 434	5 013	3 602	2 410	942	465	2	1962	
1961	3	2 662	951	674	681	169	186	1	2 744	1 211	722	499	214	98	0	1961
	4	3 239	1 098	906	801	192	240	2	3 045	1 223	916	552	232	121	1	1961
1962	1	3 255	1 147	945	750	192	219	2	3 134	1 268	948	566	227	124	1	1962
	2	3 071	1 021	865	798	176	210	1	3 046	1 190	908	603	234	111	0	1962
	3	2 683	976	699	637	178	192	1	2 930	1 238	754	611	227	100	0	1962
	4	3 447	1 159	996	835	199	256	2	3 324	1 317	992	630	254	130	1	1962
1963	1	3 368	1 197	1 021	718	206	.	3 379	1 336	1 025	645	244	.	.	1	1963
	2	3 332	1 057	956	898	180	.	3 290	1 245	1 001	653	259	.	.	2	1963
	3	2 976	1 045	775	753	181	.	3 148	1 333	845	632	217	.	.	3	1963
	- 3 -							- 4 -								
1960	7 102	2 432	1 457	1 939	801	469	4	9 539	2 105	4 188	2 134	89	1 015	8	1960	
1961	7 595	2 545	1 666	2 062	832	486	4	9 738	2 282	4 262	1 969	112	1 104	9	1961	
1962	7 964	2 684	1 779	2 140	847	510	4	10 745	2 344	4 857	2 135	130	1 270	9	1962	
1961	3	1 836	606	345	545	223	116	2 333	560	1 006	472	32	262	1	3	1961
	4	2 455	826	596	649	227	156	2 564	591	1 134	479	34	323	3	4	1961
1962	1	1 723	587	402	435	189	109	2 782	608	1 262	554	33	322	3	1	1962
	2	1 705	589	377	422	206	110	2 573	554	1 138	555	33	291	2	2	1962
	3	2 098	634	374	740	219	130	2 521	569	1 119	517	30	285	1	3	1962
	4	2 438	874	626	543	233	161	2 869	613	1 338	509	34	372	3	4	1962
1963	1	1 874	628	454	465	203	.	2 814	637	1 258	571	42	.	.	1	1963
	2	1 894	628	407	491	233	.	2 713	569	1 278	508	44	.	.	2	1963
	3	2 272	698	419	741	243	.	2 675	584	1 225	511	30	.	.	3	1963
	- 5 -							- 6 -								
1960	11 540	3 749	3 533	3 197	731	613	17	61 559	25 825	15 616	11 805	5 841	2 364	108	1960	
1961	12 279	3 873	3 720	3 279	755	625	27	68 301	28 970	16 997	13 206	6 398	2 621	109	1961	
1962	13 272	4 294	4 124	3 430	745	649	30	77 668	32 858	19 312	15 188	7 223	2 967	120	1962	
1961	3	3 008	948	907	804	190	152	15 283	6 653	3 546	3 208	1 276	572	28	3	1961
	4	3 283	1 062	995	849	203	167	19 640	8 174	5 138	3 520	2 058	719	31	4	1961
1962	1	3 338	1 056	1 031	867	206	170	20 844	8 579	5 334	4 015	2 056	831	29	1	1962
	2	3 109	984	953	832	179	155	17 349	7 569	4 175	3 381	1 515	680	29	2	1962
	3	3 238	1 057	1 009	843	170	152	16 933	7 483	3 980	3 357	1 441	643	29	3	1962
	4	3 587	1 197	1 131	888	190	172	22 542	9 227	5 823	4 435	2 211	813	33	4	1962
1963	1	3 750	1 232	1 156	940	213	.	24 966	10 373	6 283	4 950	2 356	.	.	1	1963
	2	3 361	1 077	1 060	877	170	.	18 915	8 347	4 648	3 600	1 558	.	.	2	1963
	3	3 550	1 189	1 068	957	169	.	18 686	8 196	4 540	3 590	1 608	.	.	3	1963

VERBRUIK VAN ELEKTRISCHE ENERGIE

- 1 Verbruik van de textielindustrie
- 2 Verbruik van hout- en papierindustrie
- 3 Verbruik van de voedings- en genotmiddelenindustrie
- 4 Verbruik van de overige industrie
- 5 Totaalverbruik van de „Vervoer“-sector
- 6 Gebruik van gezinshuishoudingen, ambacht, handel en andere verbruikers

CONSUMO DI ENERGIA ELETTRICA

- 1 Consumo dell'industria tessile
- 2 Consumo dell'industria del legno e della carta
- 3 Consumo dell'industria alimentare e dei stimolanti
- 4 Consumo delle altre industrie non specificate altrove
- 5 Consumo totale del settore « Trasporti »
- 6 Usi domestici, artigianato, commercio e altri

Siehe „Anmerkungen“ — Voir „Observations“ — Zie „Opmerkingen“ — Vedi „Osservazioni“

HERKÖMLICHE WÄRMEKRAFTWERKE
Umgewandelte Brennstoffe und aus ihnen gewonnene
(Netto-)Erzeugung elektrischer Energie

CENTRALES THERMIQUES CLASSIQUES
Combustibles transformés et production dérivée (nette)
d'énergie électrique

- 1 Steinkohle und ältere Braunkohle
2 Jüngere Braunkohle
3 Heiz- und Dieselöl
4 Erdgas

- 1 Houille et lignite ancien
2 Lignite récent
3 Fuel-oil et gasoil
4 Gaz naturel

	Gemeinschaft Communaute	Deutschland (B.R.)	France	Italia	Niederland	Belgique België	Luxemburg	Gemeinschaft Communaute	Deutschland (B.R.)	France	Italia	Niederland	Belgique België	Luxemburg	
- 1 -															
	1 000 t							GWh							
1960	53 670	29 356	11 654	558	5 436	6 626	40	103 521	59 244	21 028	877	11 869	10 503	.	1960
1961	57 350	30 635	13 261	1 074	5 744	6 600	36	113 948	63 706	24 783	1 806	12 632	11 021	.	1961
1962	64 145	33 325	16 503	1 167	5 976	7 140	34	130 408	70 752	31 560	2 304	13 460	12 332	.	1962
1963	63 549	34 850	14 610	662	5 783	7 611	33	130 799	74 915	28 406	1 280	13 427	12 717	54	1963
1961 4	16 896	8 822	4 194	369	1 602	1 909	.	34 231	18 735	8 000	689	3 607	3 200	.	4 1961
1962 1	16 019	8 586	3 663	384	1 545	1 832	.	33 008	18 462	6 998	846	3 541	3 161	.	1 1962
1962 2	13 258	7 355	2 665	210	1 403	1 617	.	26 898	15 492	5 134	382	3 095	2 795	.	2
1962 3	14 984	7 803	3 945	187	1 402	1 639	.	29 944	16 109	7 602	325	3 077	2 831	.	3
1962 4	19 884	9 581	6 230	386	1 626	2 052	.	40 558	20 689	11 826	751	3 747	3 545	.	4
1963 1	18 860	9 821	5 048	278	1 582	2 118	13	39 047	21 360	9 767	608	3 707	3 585	20	1 1963
1963 2	13 570	7 753	2 567	92	1 336	1 816	6	27 450	16 258	4 896	174	3 088	3 024	10	2
1963 3	13 765	7 899	2 680	170	1 349	1 663	4	27 813	16 569	5 161	265	3 039	2 772	7	3
1963 4	17 354	9 377	4 315	122	1 516	2 014	10	36 489	20 728	8 582	233	3 593	3 336	17	4

- 2 -															
	1 000 t							GWh							
1960	48 450	46 881	856	713	—	—	—	29 617	28 695	308	614	—	—	—	1960
1961	51 432	48 415	1 454	1 563	—	—	—	32 648	30 415	681	1 552	—	—	—	1961
1962	55 871	52 848	1 297	1 726	—	—	—	35 726	33 318	659	1 749	—	—	—	1962
1963	59 222	57 207	843	1 172	—	—	—	38 703	37 069	437	1 197	—	—	—	1963
1961 4	14 119	13 201	456	462	—	—	—	9 110	8 430	225	455	—	—	—	4 1961
1962 1	13 599	12 863	300	436	—	—	—	8 707	8 106	132	469	—	—	—	1 1962
1962 2	12 395	11 765	291	339	—	—	—	7 798	7 329	141	328	—	—	—	2
1962 3	13 681	12 819	418	444	—	—	—	8 758	8 054	234	470	—	—	—	3
1962 4	16 196	15 401	288	507	—	—	—	10 463	9 829	152	482	—	—	—	4
1963 1	15 999	15 413	276	310	—	—	—	10 267	9 820	128	319	—	—	—	1 1963
1963 2	12 915	12 566	176	173	—	—	—	8 373	8 106	90	177	—	—	—	2
1963 3	13 923	13 501	133	289	—	—	—	9 207	8 841	75	291	—	—	—	3
1963 4	16 385	15 727	258	400	—	—	—	10 856	10 302	144	410	—	—	—	4

- 3 -															
	1 000 t							GWh							
1960	3 742	854	642	887	830	525	4	13 708	2 967	2 477	3 427	3 104	1 733	.	1960
1961	5 957	1 276	839	2 340	865	622	15	22 792	4 782	3 303	9 243	3 402	2 062	.	1961
1962	8 410	1 632	1 254	3 628	1 060	707	29	32 129	5 967	5 001	14 704	4 137	2 320	.	1962
1963	10 411	2 264	1 686	3 864	1 539	1 005	53	40 034	8 567	6 841	15 221	5 826	3 421	158	1963
1961 4	2 083	384	283	989	265	162	.	7 936	1 374	1 123	3 857	1 045	537	.	4 1961
1962 1	2 099	441	247	969	274	160	.	8 060	1 567	1 043	3 866	1 060	524	.	1 1962
1962 2	1 442	321	187	525	232	170	.	5 538	1 164	782	2 125	909	558	.	2
1962 3	1 888	360	272	878	221	151	.	7 250	1 335	1 081	3 470	869	495	.	3
1962 4	2 981	510	548	1 356	333	226	.	11 281	1 901	2 095	5 243	1 299	743	.	4
1963 1	3 233	631	561	1 399	385	242	15	12 260	2 310	2 209	5 439	1 469	791	42	1 1963
1963 2	1 904	460	241	659	322	211	11	7 437	1 861	979	2 604	1 242	718	33	2
1963 3	2 069	532	313	641	340	230	13	7 947	1 985	1 302	2 535	1 276	809	40	3
1963 4	3 205	641	571	1 165	492	322	14	12 390	2 411	2 351	4 643	1 839	1 103	43	4

- 4 -															
	Tcal (PCI)							GWh							
1960	13 493	223	8 599	4 300	371	—	—	5 823	79	3 561	2 042	141	—	—	1960
1961	16 557	440	11 296	4 450	371	—	—	7 194	144	4 794	2 112	144	—	—	1961
1962	19 256	547	12 534	5 812	363	—	—	8 237	178	5 413	2 501	145	—	—	1962
1963	18 389	1 794	11 023	5 192	380	—	—	7 765	612	4 779	2 226	148	—	—	1963
1961 4	4 944	80	3 807	1 681	96	—	—	2 195	31	1 349	778	37	—	—	4 1961
1962 1	4 838	156	3 171	1 420	91	—	—	2 075	54	1 383	602	36	—	—	1 1962
1962 2	4 535	131	3 121	1 192	91	—	—	1 938	41	1 338	523	36	—	—	2
1962 3	4 547	113	2 955	1 389	90	—	—	1 961	33	1 267	625	36	—	—	3
1962 4	5 336	147	3 287	1 811	91	—	—	2 263	50	1 425	751	37	—	—	4
1963 1	5 043	316	2 565	2 067	95	—	—	2 069	96	1 114	822	37	—	—	1 1963
1963 2	4 975	419	3 270	1 191	95	—	—	2 101	133	1 400	531	37	—	—	2
1963 3	3 301	283	2 266	657	95	—	—	1 412	94	972	309	37	—	—	3
1963 4	5 070	776	2 922	1 277	95	—	—	2 183	289	1 293	564	37	—	—	4

KONVENTIONELE THERMISCHE CENTRALES
Omgezette brandstoffen en daarvan gewonnen (netto)
produktie van elektrische energie

CENTRALI TERMOELETTICHE TRADIZIONALI
Combustibili trasformati e produzione derivata (netta)
di energia elettrica

- 1 Steenkolen en oudere bruinkool
2 Jongere bruinkool
3 Gasolie en stookolie
4 Aardgas

- 1 Carbon e lignite antica
2 Lignite recente
3 Gasolio e olio combustibile
4 Gas naturale

Siehe „Anmerkungen“ — Voir „Observations“ — Zie „Opmerkingen“ — Vedi „Osservazioni“

HERKÖMLICHE WÄRMEKRAFTWERKE

Umgewandelte Brennstoffe und aus ihnen gewonnene (Netto)-Erzeugung elektrischer Energie

- 1 Erzeugte Gase
- 2 Sonstige Brennstoffe
- 3 Mittlerer spezifischer Wärmeverbrauch je kWh netto

CENTRALES THERMIQUES CLASSIQUES

Combustibles transformés et production dérivée (nette) d'énergie électrique

- 1 Gaz manufacturés
- 2 Combustibles divers
- 3 Consommation spécifique moyenne par kWh net

	Gemeinschaft Communaute	Deutschland (B.R.)	France	Italia	Nederland	Belgique België	Luxembourg	Gemeinschaft Communaute	Deutschland (B.R.)	France	Italia	Nederland	Belgique België	Luxembourg			
-- 1 --																	
Tcal (PCI)								GWh									
1960	46 779	16 186	15 805	1 620	1 202	6 648	5 318	13 030	4 687	4 270	453	465	1 711	1 444	1960		
1961	44 746	14 314	16 092	1 830	1 053	6 340	5 117	12 845	4 193	4 471	587	426	1 697	1 471	1961		
1962	38 100	10 411	14 200	2 011	971	5 820	4 687	11 777	3 467	4 258	627	417	1 593	1 415	1962		
1963	36 538	11 294	12 289	2 302	945	5 365	4 343	11 125	3 541	4 013	639	386	1 479	1 067	1963		
1961	4	10 908	3 370	4 150	585	210	1 430	1 163	3 172	971	1 161	180	73	424	363	4	1961
1962	1	9 511	2 489	3 697	464	252	1 397	1 212	2 941	824	1 109	152	109	382	365	1	1962
	2	9 399	2 730	3 440	389	225	1 533	1 082	2 913	912	1 031	126	96	419	329	2	
	3	9 554	2 899	3 176	566	250	1 503	1 160	2 972	967	952	183	108	412	350	3	
	4	9 636	2 293	3 887	592	244	1 387	1 233	2 951	764	1 166	166	104	380	370	4	
1963	1	9 226	2 898	3 253	591	179	1 234	1 066	2 741	843	1 054	165	77	338	264	1	1963
	2	9 316	3 042	3 060	566	223	1 368	1 057	2 789	907	992	157	92	380	261	2	
	3	8 810	2 620	2 879	524	248	1 407	1 132	2 744	877	943	154	100	386	284	3	
	4	9 191	2 734	3 097	621	295	1 356	1 088	2 851	914	1 024	163	117	375	258	4	

	Gemeinschaft Communaute	Deutschland (B.R.)	France	Italia	Nederland	Belgique België	Luxembourg	Gemeinschaft Communaute	Deutschland (B.R.)	France	Italia	Nederland	Belgique België	Luxembourg		
-- 2 --																
Tcal (PCI)								GWh								
1960	1 874	1 700	—	15	159	—	—	504	437	—	13	54	—	—	1960	
1961	2 054	1 700	—	204	150	—	—	603	446	—	105	52	—	—	1961	
1962	1 864	1 500	—	211	153	—	—	548	390	—	103	55	—	—	1962	
1963	1 941	1 600	—	200	141	—	—	582	433	—	100	49	—	—	1963	
1961	4	600	510	—	50	40	—	172	131	—	28	13	—	—	4	1961
1962	1	478	384	—	53	41	—	140	99	—	26	15	—	—	1	1962
	2	461	368	—	53	40	—	135	95	—	26	14	—	—	2	
	3	453	367	—	52	34	—	133	96	—	25	12	—	—	3	
	4	472	381	—	53	38	—	140	100	—	26	14	—	—	4	
1963	1	594	510	—	50	34	—	173	136	—	25	12	—	—	1	1963
	2	428	340	—	50	38	—	129	91	—	25	13	—	—	2	
	3	456	375	—	50	31	—	139	103	—	25	11	—	—	3	
	4	463	375	—	50	38	—	141	103	—	25	13	—	—	4	

	Gemeinschaft Communaute	Deutschland (B.R.)	France	Italia	Nederland	Belgique België	Luxembourg			
-- 3 --										
kcal/kWh										
1960	3 000	3 060	2 800	2 670	2 940	3 180	3 900	1960		
1961	2 890	2 990	2 690	2 550	2 870	3 060	3 740	1961		
1962	2 810	2 920	2 600	2 560	2 810	2 930	3 680	1962		
1963	2 780	2 880	2 540	2 550	2 760	2 860	3 980	1963		
1961	4	2 840	2 940	2 650	2 530	2 810	3 040	3 750	4	1961
1962	1	2 800	2 910	2 600	2 540	2 780	2 920	3 690	1	1962
	2	2 840	2 950	2 590	2 510	2 850	2 940	3 670	2	
	3	2 830	2 960	2 590	2 540	2 860	2 940	3 670	3	
	4	2 780	2 880	2 610	2 610	2 760	2 920	3 680	4	
1963	1	2 780	2 900	2 550	2 590	2 760	2 880	3 990	1	1963
	2	2 800	2 890	2 550	2 530	2 780	2 860	3 970	2	
	3	2 810	2 920	2 560	2 560	2 810	2 840	3 900	3	
	4	2 730	2 830	2 510	2 520	2 700	2 860	4 060	4	

KONVENTIONELE THERMISCHE CENTRALES

Omgezette brandstoffen en daarvan gewonnen (netto) producten van elektrische energie

- 1 Gemaakt Gas
- 2 Overige brandstoffen
- 3 Gemiddeld specifisch warmteverbruik per kWh netto

CENTRALI TERMOELETTICHE TRADIZIONALI

Combustibili trasformati e produzione derivata (netta) di energia elettrica

- 1 Gas manufatti
- 2 Altri combustibili
- 3 Consumo specifico medio per kWh netto

Siehe „Anmerkungen“ — Voir „Observations“ — Zie „Opmerkingen“ — Vedi „Osservazioni“

WASSERKRAFTWERKE

CENTRALES HYDRAULIQUES

- 1 Koeffizient der Erzeugungsmöglichkeit
- 2 Speicherfüllungsgrad, am Ende des Zeitraums
- 3 Energieverbrauch der Pumpspeicherwerke

- 1 Coefficient de productibilité
- 2 Coefficient de remplissage des réservoirs, en fin de période
- 3 Energie absorbée par les centrales de pompage

		Gemeinschaft Communauté	Deutschland (B.R.)	France	Italia	Gemeinschaft Communauté	Deutschland (B.R.)	France	Italia	Gemeinschaft Communauté	Deutschland (B.R.)	France	Italia	Luxemburg	
		- 1 -				- 2 - %				- 3 - GWh					
1961		1,05	1,01	1,05	1,06	59	70	57	61	1 979	1 424	152	403	—	1961
1962		0,96	0,95	0,93	0,98	50	19	51	51	2 316	1 628	158	441	89	1962
1963		1,14	0,94	1,16	1,17	71	46	66	77	2 999	1 691	225	460	623	1963
1962	II	1,01	1,17	0,98	0,93	35	23	36	35	113	77	6	30	—	II 1962
	III	0,98	0,91	0,99	0,99	29	22	31	27	135	102	3	30	—	III
	IV	1,17	1,15	1,31	1,03	37	60	44	29	190	136	19	35	—	IV
	V	1,08	1,19	1,10	1,03	49	62	56	40	240	146	44	50	—	V
	VI	1,07	1,06	1,05	1,09	71	83	76	65	240	150	44	46	—	VI
	VII	0,95	1,04	0,87	1,00	78	93	82	74	208	142	16	50	—	VII
	VIII	0,89	0,91	0,80	0,97	80	84	83	77	179	136	3	40	—	VIII
	IX	0,71	0,79	0,63	0,74	72	60	74	70	190	149	1	40	—	IX
	X	0,59	0,65	0,46	0,68	60	36	64	58	197	155	1	30	11	X
	XI	0,82	0,55	0,59	1,10	58	20	58	60	212	159	3	30	20	XI
	XII	0,82	0,65	0,81	0,91	50	19	51	51	275	178	9	30	58	XII
1963	I	0,94	0,54	0,87	1,16	39	7	38	42	252	162	11	30	49	I 1963
	II	0,75	0,43	0,61	1,02	29	4	25	33	205	137	7	30	31	II
	III	1,01	0,86	1,14	0,93	28	27	31	27	235	184	9	30	12	III
	IV	1,27	1,08	1,32	1,19	37	55	42	34	258	160	23	40	35	IV
	V	1,12	1,03	1,11	1,15	54	70	57	50	310	160	39	50	61	V
	VI	1,22	1,06	1,31	1,18	78	84	84	73	339	160	67	50	62	VI
	VII	1,16	0,97	1,19	1,19	87	85	90	85	269	143	27	50	49	VII
	VIII	1,25	1,02	1,35	1,23	93	85	94	92	249	134	10	50	55	VIII
	IX	1,24	1,09	1,32	1,23	89	85	91	87	241	130	7	40	64	IX
	X	0,99	1,08	0,88	1,07	80	75	77	83	210	109	8	30	63	X
	XI	1,43	1,10	1,53	1,42	83	77	83	84	216	113	10	30	63	XI
	XII	1,07	0,80	0,93	1,24	71	46	66	77	215	99	7	30	79	XII
1964	I			0,59	0,89		70	57		214	101	3	30	80	I 1964

HYDRAULISCHE CENTRALES

CENTRALI IDROELETTRICHE

- 1 Produceerbaarheidscoëfficiënt
- 2 Vullingscoëfficiënt der spaarbekkens, einde van de periode
- 3 Energieverbruik van de pompcentrales

- 1 Coefficiente di productibilità
- 2 Coefficiente di riempimento dei serbatoi, a fine periodo
- 3 Energia assorbita dal pompaggio

AUFTEILUNG DER GESAMTEN ELEKTRIZITÄTSERZEUGUNG NACH INGESETZTEN ENERGIE TRÄGERN

REPARTITION DE LA PRODUCTION TOTALE D'ELECTRICITE SELON LES SOURCES D'ENERGIE UTILISEES

		Primärenergie Energie primaire				Sekundärenergie Energie secondaire				Gesamte Netto- Erzeug. Product. totale nette			
		Wasserk. Hydraul.	Erdw. Géoch.	Kerneng. Nucléaire	Gesamt Total	Steink. Charbon	Jüng. Brk. Lg. récent	Heizöl Fuel-oil	Erdgas Gas nat.	Erzgt. Gas Gaz manuf.	Sonst. Autres	Gesamt Total	
1961		32,6	0,8	0,1	33,5	39,9	11,4	8,1	2,5	4,4	0,2	66,5	100
1962		28,3	0,7	0,2	29,2	42,2	11,5	10,4	2,7	3,8	0,2	70,8	100
1963		30,5	0,7	0,3	31,5	39,1	11,6	12,0	2,3	3,3	0,2	68,5	100
1961	4	26,7	0,7	0,1	27,5	43,7	11,6	10,2	2,8	4,0	0,2	72,5	100 4
1962	1	29,3	0,7	0,2	30,2	42,0	11,1	10,2	2,6	3,7	0,2	69,8	100 1
	2	36,9	0,8	0,2	37,9	37,0	10,7	7,6	2,6	4,0	0,2	62,1	100 2
	3	28,5	0,8	0,1	29,4	41,4	12,1	10,0	2,7	4,2	0,2	70,6	100 3
	4	20,0	0,7	0,2	20,9	47,4	12,2	13,2	2,6	3,5	0,2	79,1	100 4
1963	1	22,6	0,7	0,2	23,5	44,9	11,8	14,1	2,4	3,1	0,2	76,5	100 1
	2	37,4	0,8	0,2	38,4	35,0	10,7	9,5	2,7	3,5	0,2	61,6	100 2
	3	35,6	0,8	0,3	36,7	35,8	11,8	10,2	1,8	3,5	0,2	63,3	100 3
	4	27,7	0,7	0,3	28,7	40,1	11,9	13,6	2,4	3,1	0,2	71,3	100 4
		Primärenergie Energia primaria				Sekundärenergie Energia secundaria				Gesamte Netto- Erzeug. Product. totale nette			
		Wasserk. Idroel.	Aardw. Geot.	Kerneng. Nucl.	Totaal Totale	Steenk. Carboni	Jong. Brk. Lg. rec.	Stookolie Olio comb.	Aardgas Gas nat.	Gem. Gas Gas manuf.	Overige Altri	Totaal Totale	

TOTALE PRODUKTIE VAN ELEKTRISCHE ENERGIE ONDERSCHIEDEN NAAR INGEZETTE ENERGIEDRAGERS

RIPARTIZIONE DELLA PRODUZIONE TOTALE DI ENERGIA ELETTRICA PER FONTI UTILIZZATE

Siehe „Anmerkungen“ — Voir „Observations“ — Zie „Opmerkingen“ — Vedi „Osservazioni“

ELEKTRIZITÄT SERZEUGUNG IN GWh
PRODUCTION D'ENERGIE ELECTRIQUE EN GWh

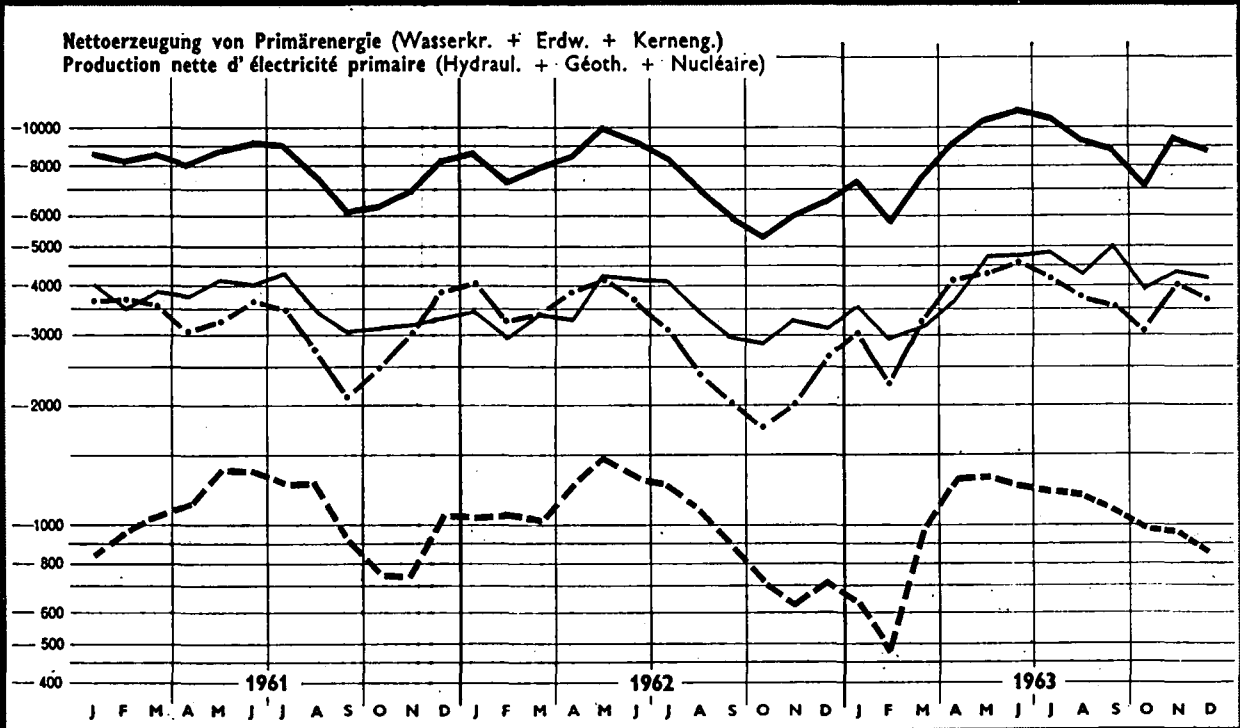
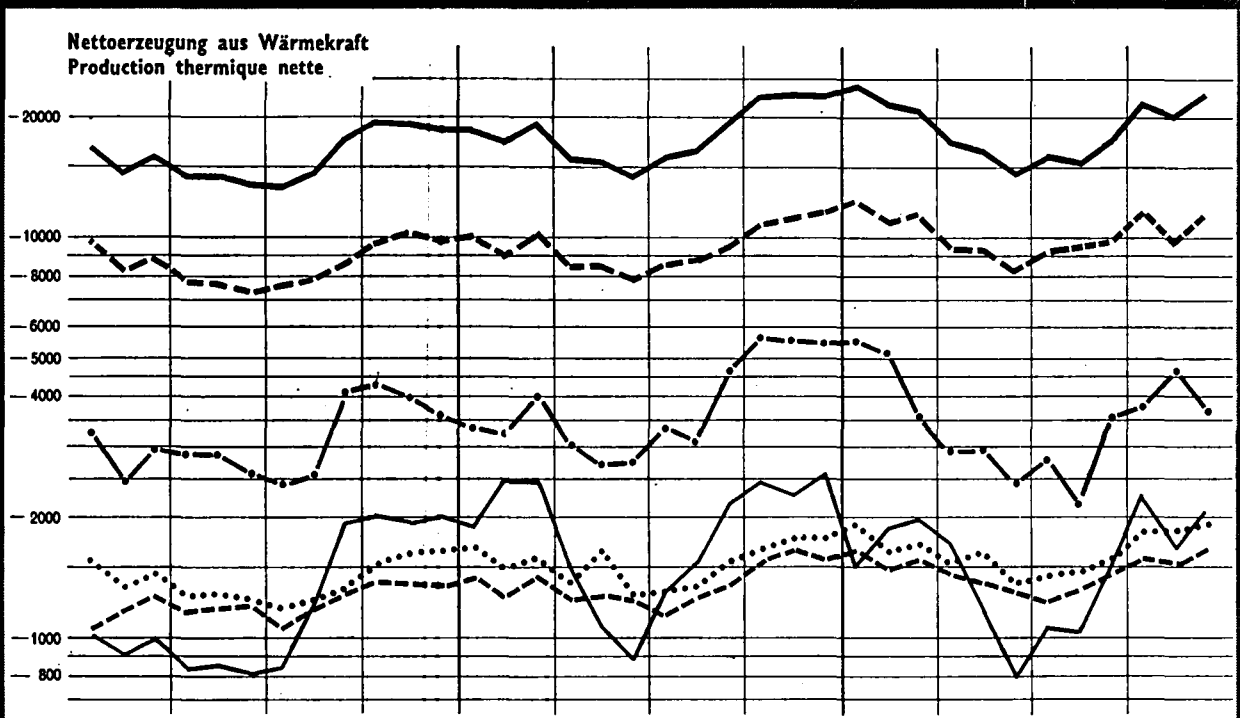

— EWG CEE EEG - - - DEUTSCHLAND - · - · FRANCE — ITALIA · · · · NEDERLAND - - - BELGIQUE BELGIE

ELEKTRIZITÄT SERZEUGUNG UND -VERBRAUCH IN DER GEMEINSCHAFT IN GWh
PRODUCTION ET CONSOMMATION D'ENERGIE ELECTRIQUE DE LA COMMUNAUTE EN GWh

Für den inländischen Markt verfügbar (einschl. Verluste)
 Disponible pour le marché intérieur (pertes comprises)

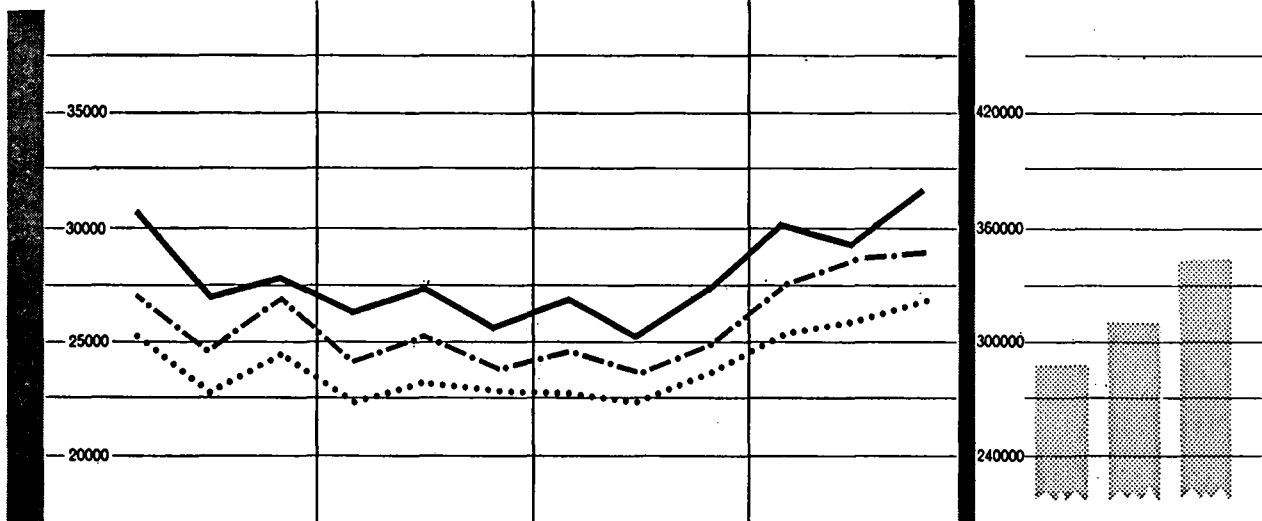

Nettoerzeugung aus Wärmekraft
 Production thermique nette

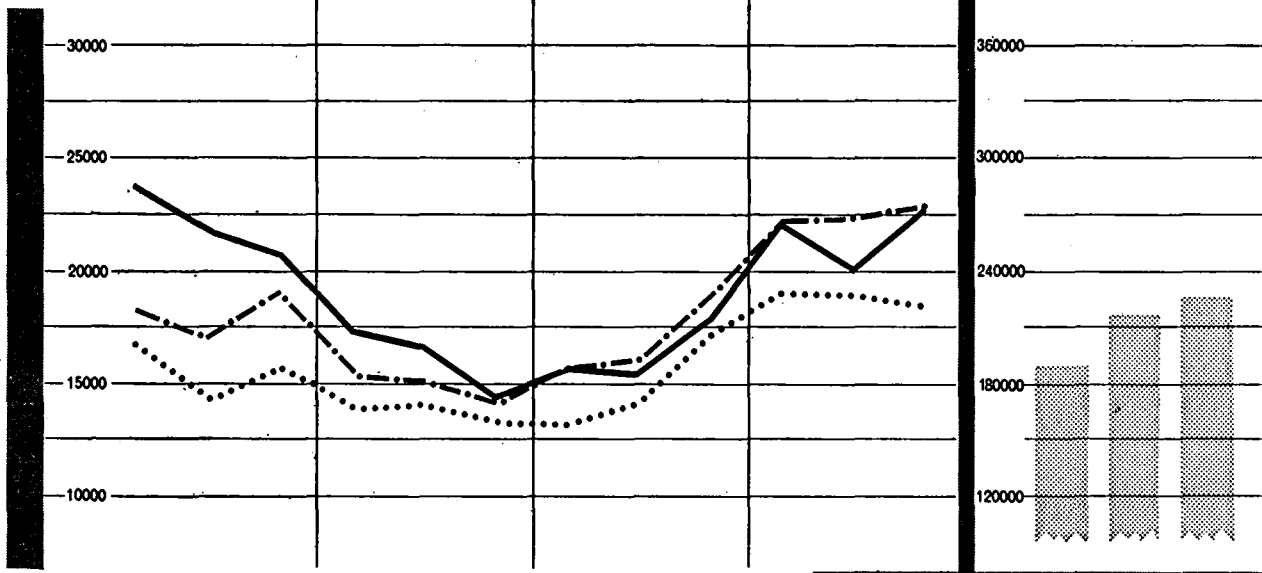

Nettoerzeugung von Primärenergie (Wasserkr. + Erdw. + Kerneng.)
 Production nette d'électricité primaire (Hydraul. + Géoth. + Nucléaire)

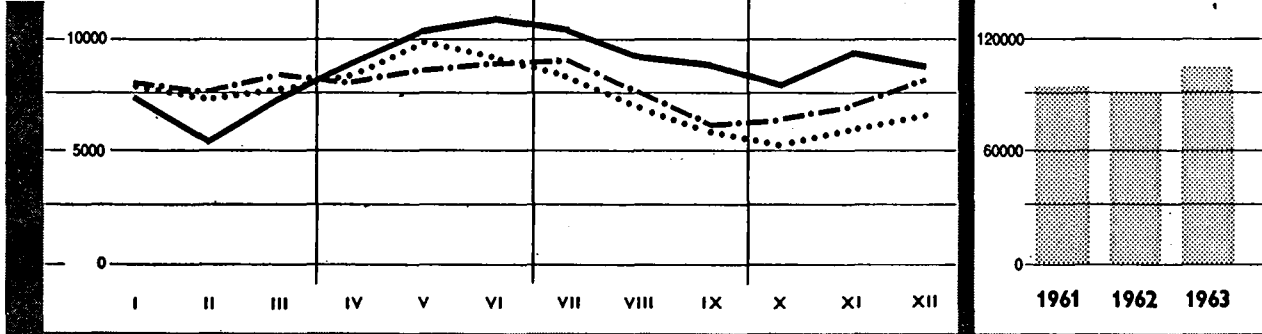

1961 1962 -.-.- 1963 ———

DEFINITION DER KOHLENSORTEN

DEFINITION DES SORTES DE HOUILLE

	Förderkohle Tout-venant Schachtkolen Tout-venant	Stücke Criblés Stukken Grigliato	Nüsse Classés Noten Pezzatura	Gewaschene Feinkohle Fines lavées Gewassen fijnkool Finl lavati	Ungewaschene Feinkohle Fines brutes Ongewassen fijnkool Finl grezzi	Staub Poussiers Stofkolen Polverone	Mittelgut Mixtes Mixte Misti	Schlamm Schlamms Slik Schlamms	Sonstige Kohle Autres Diversen Altri
DEUTSCHLAND (BR)	Förderkohle einschl. Gasförder- kohle und Bestme- lierte	Stücke und Knabbeln	Nuss I-V	Gewaschene Koksfeinkohle	Ungewaschene und trocken aufberei- tete Feinkohle	Staubkohle	Mittelgut I und II Nachwaschkohle	Schlammkohle Filterschlamm	
FRANCE	Tout-venant	Gros criblés Criblés Petits criblés	Grains Braisettes Noix, Noisettes Gailletins	Fines lavées Fines mi-lavées Fines à coke	Fines brutes	Pulvérolents Poussier 2 e	Mixtes, Barrés	Schlamms	Menus
ITALIA	Tout-venant	Grigliato Grosso	Pisello, Nocetta Noce, Arancio o doppio noce	Finl lavati	Finl non lavati	Polverone	Misti	Schlamms	
NEDERLAND	Schachtkolen	Stukken, Noten o	Noten I-V Parelnoten	Gewassen fijnkool Filterslik Noten VI	Ongewassen fijnkool	Stofkolen	Mixte	Slik	
BELGIQUE/	Tout-venant	Criblés Gailletteries Gailletins (80/120)	Grains Braisettes Têtes de Moineaux Gailletins (50/80)	Fines lavées	Fines brutes	Poussiers bruts	Mixtes	Schlamms	Menus
BELGIË	Schachtkolen	Stukkolen Klompen Brokken (80/120)	Korrels Braisetten Mussenkoppen Brokken (50/80)	Gewassen fijnkool	Ongewassen fijnkolen	Stofkolen	Mixte kolen	Schlamm	Gruiskolen

VERGLEICH DER BENENNUNGEN DER ERDÖLPRODUKTE
IN DEN LÄNDERN DER GEMEINSCHAFT

COMPARAISON DES DENOMINATIONS DES PRODUITS
PETROLIERS DANS LES DIFFERENTS PAYS DE LA COMMU-
NAUTE

No.	Bulletin Bolletino	Deutschland (B.R.)	France	Italia	Nederland	Belgique/Luxembourg België/Luxemburg
A ENERGETISCHE PRODUKTE PRODUITS ENERGETIQUES ENERGIEDRAGERS PRODOTTI ENERGETICI						
1	Flüssiggas Gaz de pétrole liquéfié Gas di petrolio liquef. Vloeibaar gas	Flüssiggas	Butane-Propane	Gas di petrolio liquef.	Vloeibaar gas	Gas de pétrole liquéfié
2	Raffineriegas Gaz de raffinerie Gas incondensabili Raffinaderijgas	Raffineriegas	Gaz incondensable	Altri gas	Raffinaderijgas	Gaz de pétrole, autre
3	Flugbenzin Essence d'aviation Benzina avio Luchtvaartbenzine	Flugbenzin	Bases essence aviation Essence aviation	Benzina avio	Luchtvaartbrandstof (Vliegtuig-Benzine en Jet-Fuel)	Essence aviation Carburéacteur JP4
4	Motorenbenzin Essence moteur Benzina auto Motorenbenzine	Motorbenzin	Essence moteur: Supercarburant Carburant auto	Benzina auto super- carburante Benzina auto normale	Motorbenzine	Essence auto
5	Flugturbinen-Kraftstoff Carburéacteur Carboturbo Jet fuels	Flugturbinen-Kraftstoff	Carburéacteur type essence Carburéacteur type pétrole	Carboturbo tipo benzina Carboturbo tipo petrolio		
6	Petroleum (Kerosin) Pétrole lamp. (Kéros.) Petrolio Petroleum (Kerosena)	Petroleum	Pétrole lampant	Petrolio agricolo Petrolio illuminante e altri usi	Lichtpetroleum Traktor petroleum	Pétrole Carburéacteur JP1
7	Diesel-Kraftstoff Gas-Dieselöl Gasolio Gas-Dieselolie	Diesel-Kraftstoff	Gasoil Diesel marine	Gasolio nazionale Gasolio agricolo Gasolio marina	Autogasolie	Gasoil
8	Leicht- u. mittelfl. Heiz. Fueloil, fluid Olio combust. distillato Stookolie	Heizöl, leicht Heizöl, mittelschwer	Fuel oil domestique Fuel oil léger	Olio combust. fluidiss. Olio combust. semifl. Olio combustib. fluido	Gewone gasolie Huisbrand olie 1 Huisbrand olie 2	Fuel oil léger
9	Rückstands-Heizöle Fuel oil résiduel Olio combustib. denso Stookolie (zware)	Heizöl, schwer	Distillat paraffineux Fuel lourd n° 1 Fuel lourd n° 2 Fuel oil marine	Olio combustib. denso	Stookolie ca. 350° Redwood I Stookolie ca. 800° Redwood I Stookolie ca. 1 000°- 3 500° Redwood I Stookolie meer dan 3 500° Redwood I	Fuel oil résiduel
B NICHT-ENERGETISCHE PRODUKTE PRODUITS NON-ENERGETIQUES NIET-ENERGETISCHE DERIVATEN PRODOTTI NON-ENERGETICI						
10	Spezial- u. Testbenzin White spirit et essences spéciales Benzina solvente e acquaragia minerale White spirit en speciale benzines	Spezialbenzin Testbenzin	Essences spéciales White spirit	Benzina solvente Acquaragia normale	Min. terpentijn en spa- ciale benzines	Essences spéciales White spirit
11	Schmierstoffe Lubrifiants Lubrificanti Smeeroliën en vetten	Schmieröle Schmiermittel	Lubrifiants	Lubrificanti	Smeeroliën en vetten	Huiles de graissage et autres produits lubri- fiants
12	Paraffine Paraffine Paraffina Paraffines	Paraffine Paraffin Rückstände	Paraffine Cires	Paraffina	Paraffines	Paraffines
13	Bitumen Bitumes Bitume Bitumen	Bitumen	Bitumes Cut-back et road-oil	Bitume	Bitumen	Bitumes asphaltiques
14	Einsatzprodukte für die petrochemische Weiter- verarbeitung Bases pour pétrochimie Materia prima per l'in- dustria petrochimica Grondstoffen voor de petrochemie	Rohbenzin sog. Leichtbenzin	Bases pour pétrochimie	Materia prima per l'in- dustria petrochimica	Grondstoffen voor de petrochemie	Bases pour pétrochimie
15	Andere Produkte Autres produits Altri prodotti Andere produkten	Extr. u. Rückstände Vaseline Petrolkoks Andere produkte	Distill. Gaz de France Essence straight-run Distillat léger Coke de pétrole Sous-produits divers	Coke di petrolio Pecce di petrolio Vaseline Olii bianchi Olii isolanti Altri prodotti	Andere Produkten	Brai de pétrole résiduel Autres produits

VERGELIJKING VAN DE BENAMINGEN VAN AARDOLIEPRO-
DUKTEN IN DE LANDE VAN DE GEMEENSCHAP

CONFRONTO DELLE DENOMINAZIONI DEI PRODOTTI
PETROLIFERI NEI DIVERSI PAESI DELLA COMUNITA'

GRUPPIERUNG DER IN DEN EINZELNEN REVIEREN
DER GEMEINSCHAFT ANFALLENDEN KOHLENARTEN

GROUPEMENT DES CATEGORIES DE HOUILLE
DANS LES BASSINS DE LA COMMUNAUTE

	Gruppe I - Groupe I Gruppo I - Groep I		Gruppe II - Groupe II Gruppo II - Groep II		Gruppe III - Groupe III Gruppo III - Groep III		Gruppe IV - Groupe IV Gruppo IV - Groep IV		Gruppe V - Groupe V Gruppo V - Groep V		Gruppe VI - Groupe VI Gruppo VI - Groep VI		Gruppe VII - Groupe VII Gruppo VII - Groep VII	
		% *)		% *)		% *)		% *)		% *)		% *)		% *)
DEUTSCHLAND (B.R.)														
Ruhr	Anthrazit	7—10	Anthrazit B	10—12	Esskohlen	14—17	Esskohlen	16—20	Fettkohlen	18—30	Gaskohlen Gasflammkohlen	28—35	—	—
Aachen	Anthrazit	<10	Magerkohlen	10—14	Esskohlen	14—16	3/4 Fettkohlen	16—19	Fettkohlen	>19	—	33—40	—	—
Niedersachsen	Anthrazit	6—9	Magerkohlen	9—12	Esskohlen	13—18	—	—	Fettkohlen	19—24	—	—	—	—
Saar	—	—	—	—	—	—	—	—	—	—	Fett A, Fett B Flammkohlen	33—40 37—42	Oberste Flammkohlen	40—43
FRANCE														
Nord/Pas-de-Calais	Anthraciteux A	<10	Maigres Anthraciteux	10—14	1/2 Gras	14—18	—	—	Gras et 3/4 Gras	>18	Flénus	>30	—	—
Lorraine	—	—	—	—	—	—	—	—	—	—	Gras A Gras B Flambants gras	35—37 36—39 39—41	Flambants secs	40—42
Auvergne Dauphiné Loire	Anthracites Anthracites	6—9 5—6	— Maigres	— 10—14	— —	— —	Gras courte flamme — 1/2 Gras	22—26 — 14—17	— Gras Gras c. flam.	— 26—32 16—26	— — —	— — —	Flambants	32—35
Cévennes	Anthracites	8—9	Maigres anthraciteux 1/4 Gras et maigres	9—11	1/4 Gras	13—16	1/2 Gras	16—20	—	—	—	—	—	—
Bianzy	—	—	—	7—13	—	—	1/2 Gras Gras courte flamme	13—20 16—25	—	—	Gras	25—35	—	—
Aquitaine	—	—	—	—	—	—	—	—	Gras	26—28	Flambants gras	32—34	—	—
ITALIA														
Sulcis	—	—	—	—	—	—	—	—	—	—	—	—	Secco a lunga fiamma	>40
La Thuile	Antracite	<10	—	—	—	—	—	—	—	—	—	—	—	—
NEDERLAND														
Limburg	Antraciet	8—10	Magerkolen	10—12	Esskolen 1/2 Vet	12—14	Rookzwak 3/4 Vet	14—18	Vetkolen	20—25	—	—	—	—
BELGIQUE/BELGIË														
Campine/Kempen	—	—	—	—	—	—	3/4 Gras 3/4 Vetkool	18—20	Gras A Vetkool A Gras A Vetkool A	20—28	Gras B Vetkool B Gras B Vetkool B	>28	—	—
Bassin Sud/Zuiderbekkens	Anthracites Antraciet	<10	Maigres Magerkool	10—14	1/2 Gras 1/2 Vetkool	14—18	3/4 Gras 3/4 Vetkool	18—20	—	—	—	>28	—	—

GROEPERING VAN DE KOLENsoORTEN
IN DE AFZONDERLIJKE BEKKENS VAN DE GEMEENSCHAP

RAGGRUPPAMENTO DELLE CATEGORIE DI CARBON
ESTRATTO NEI BACINI DELLA COMUNITA'

*) Flüchtige Bestandteile den Preislisten entnommen — *) Matières volatiles selon les barèmes de prix — *) Materie volatili listini dei prezzi — *) Vluchtige bestanddelen volgens de prijslijsten

ANHANG

————

ANNEXE

————

APPENDICE

————

BIJLAGE

TITEL	TITRE	Preis Einzelnummer					Prix par numéro					Preis Jahresabonnement					Prix abonnement annuel				
		DM	Ffr	Lit.	Fl	Fb	DM	Ffr	Lit.	Fl	Fb	DM	Ffr	Lit.	Fl	Fb	DM	Ffr	Lit.	Fl	Fb
PERIODISCHE VERÖFFENTLICHUNGEN		PUBLICATIONS PERIODIQUES																			
Allgemeines Statistisches Bulletin (violett) deutsch / französisch / italienisch / niederländisch / englisch; 11 Hefte jährlich	Bulletin général de statistiques (série violette) allemand / français / italien / néerlandais / anglais 11 numéros par an	4,—	5,—	620	3,60	50	40,—	49,—	6 250	36,50	500										
Statistische Informationen (orange) deutsch / französisch / italienisch / niederländisch vierteljährlich	Informations statistiques (série orange) allemand / français / italien / néerlandais publication trimestrielle	8,—	10,—	1 250	7,25	100	28,—	34,—	4 370	25,50	350										
Statistische Grundzahlen deutsch, französisch, italienisch, niederländisch, englisch alle zwei Jahre-Ausgabe 1963-Sommer	Statistiques de base allemand, français, italien, néerlandais, anglais publication biennale-édition 1963-été	3,20	4,—	500	3,—	40	—	—	—	—	—										
Außenhandel : Monatsstatistik (rot) deutsch/französisch 11 Hefte jährlich	Commerce extérieur Statistique mensuelle (série rouge) allemand/französisch 11 numéros par an	4,—	5,—	620	3,60	50	40,—	49,—	6 250	36,50	500										
Außenhandel : Analytische Übersichten (rot) deutsch/französisch vierteljährlich in zwei Bänden (Import-Exporte); kann nur im Abonnement bezogen werden Einzelpreis der Jahresübersicht Jan.-Dez.: Importe Exporte	Commerce extérieur : Tableaux analytiques (série rouge) allemand/französisch publication trimestrielle de deux tomes (import-export); vente par abonnement seulement Fascicule annuel janv.-déc.: Importations Exportations	—	—	—	—	—	68,—	83,—	10 620	61,50	850										
Außenhandel der assoziierten Überseegebiete (rot) deutsch/französisch vierteljährlich; kann nur im Abonnement bezogen werden	Commerce extérieur : Commerce des associés d'outre-mer (série rouge) allemand/französisch publication trimestrielle; vente par abonnement seulement	—	—	—	—	—	56,—	68,—	8 750	50,—	700										
Kohle und sonstige Energieträger (nachtblau) deutsch / französisch / italienisch / niederländisch zweimonatlich	Charbon et autres sources d'énergie (série bleu nuit) allemand/französisch/italien/néerlandais publication bimestrielle	6,—	7,50	930	5,40	75	30,—	37,—	4 680	27,30	375										
Industriestatistik (blau) deutsch / französisch / italienisch / niederländisch vierteljährlich	Statistiques industrielles (série bleue) allemand/französisch/italien/néerlandais publication trimestrielle	6,—	7,50	930	5,40	75	18,—	22,—	2 800	16,—	225										
Eisen und Stahl (blau) deutsch / französisch / italienisch / niederländisch zweimonatlich	Sidérurgie (série bleue) allemand/französisch/italien/néerlandais publication bimestrielle	6,—	7,50	930	5,40	75	30,—	37,—	4 680	27,30	375										
Sozialstatistik (gelb) deutsch, französisch, italienisch, niederländisch unregelmäßig	Statistiques sociales (série jaune) allemand, français, italien, néerlandais publication irrégulière	8,—	10,—	1 250	7,25	100	24,—	29,—	3 750	22,—	300										
Agrarstatistik (grün) deutsch/französisch 6-8 Hefte jährlich	Statistiques agricoles (série verte) allemand/französisch 6-8 fascicules par an	6,—	7,50	930	5,40	75	30,—	37,—	4 680	27,30	375										
EINZELVERÖFFENTLICHUNGEN		PUBLICATIONS NON PERIODIQUES																			
Außenhandel nach Ländern 1953-1958 deutsch / französisch / italienisch / niederländisch / englisch	Commerce extérieur par pays 1953-1958 allemand/französisch/italien/néerlandais anglais	16,—	19,50	2 500	14,50	200	—	—	—	—	—										
Internationales Warenverzeichnis für den Außenhandel (CST) deutsch, französisch, italienisch, niederländisch	Classification statistique et tarifaire pour le commerce international (CST) allemand, français, italien, néerlandais	4,—	5,—	620	3,60	50	—	—	—	—	—										
Systematisches Verzeichnis der Industrien in den Europäischen Gemeinschaften (NICE) deutsch / französisch und italienisch / niederländisch	Nomenclature des Industries établies dans les Communautés Européennes (NICE) allemand/französisch et italien / néerlandais	4,—	5,—	620	3,60	50	—	—	—	—	—										
Außenhandel : Länderverzeichnis deutsch / französisch / italienisch / niederländisch	Commerce ext. : Code géographique allemand/französisch/italien/néerlandais	4,—	5,—	620	3,60	50	—	—	—	—	—										
Einheitliches Güterverzeichnis für die Verkehrsstatisik (NST) deutsch, französisch	Nomenclature uniforme de marchandises pour les Statistiques de Transport (NST) allemand, français	4,—	5,—	620	3,60	50	—	—	—	—	—										

TITEL	TITOLO	Prijs per nummer					Prezzo ogni numero					Prijs jaar-abonnement					Prezzo abbonamento annuo							
		DM	Fr	Lit.	Fl	Fb	DM	Fr	Lit.	Fl	Fb	DM	Fr	Lit.	Fl	Fb	DM	Fr	Lit.	Fl	Fb			
PERIODIEKE UITGAVEN	PUBBLICAZIONI PERIODICHE																							
Algemeen Statistisch Bulletin (paars) duits/frans/italiaans/nederlands/engels 11 nummers per jaar	Bolletino Generale di Statistiche (serie viola) tedesco/francese/italiano/olandese/inglese 11 numeri all'anno	4,—	5,—	620	3,60	50	40,—	49,—	6 250	36,50	500													
Statistische Mededelingen (oranje) duits/frans/italiaans/nederlands driemaandelijks	Informazioni Statistiche (serie arancione) tedesco/francese/italiano/olandese trimestrale	8,—	10,—	1 250	7,25	100	28,—	34,—	4 370	25,50	350													
Basisstatistieken duits, frans, italiaans, nederlands, engels tweejaarlijks - uitgave 1963 - zomer	Statistiche Generali tedesco, francese, italiano, olandese, ingl. biennale, edizione 1963 - estate	3,20	4,—	500	3,—	40	—	—	—	—	—													
Buitenlandse Handel : Maandstatistiek (rood) duits/frans 11 nummers per jaar	Commercio Estero : Statistica Mensile (serie rossa) tedesco/francese 11 numeri all'anno	4,—	5,—	620	3,60	50	40,—	49,—	6 250	36,50	500													
Buitenlandse Handel: Analyt. tabellen (rood) duits/frans driemaandelijks in twee banden (invoer-uitvoer); verkoop uitsluitend per abonnement Afzonderlijke prijs van het jaaroverz. jan.-dec. : Invoer Uitvoer	Commercio Estero: Tavole Analitiche (serie rossa) tedesco/francese trimestrale in due tomi (import-export); vendita solo per abbonamento Fascicolo annuo genn.-dic. : Importazioni Esportazioni	—	—	—	—	—	68,—	83,—	10 620	61,50	850	12,—	15,—	1 870	11,—	150	—	—	—	—	—	—	—	—
		20,—	24,50	3 120	18,—	250	—	—	—	—	—													
Buitenlandse Handel van de bij de EEG geassocieerde landen en gebieden overzee (rood) duits/frans driemaandelijks; verkoop uitsluitend per abonnement	Commercio Estero dei Paesi e Territori d'Oltremare Associati (serie rossa) tedesco/francese trimestrale; vendita solo per abbonamento	—	—	—	—	—	56,—	68,—	8 750	50,—	700													
Kolen en overige energiebronnen (nacht blauw) duits/frans/italiaans/nederlands tweemaandelijks	Carbone ed altre Fonti d'Energia (blu notte) tedesco/francese/italiano/olandese bimestrale	6,—	7,50	930	5,40	75	30,—	37,—	4 680	27,30	375													
Industriestatistiek (blauw) duits/frans/italiaans/nederlands driemaandelijks	Statistiche dell'Industria (serie blu) tedesco/francese/italiano/olandese trimestrale	6,—	7,50	930	5,40	75	18,—	22,—	2 800	16,—	225													
Ijzer en Staal (blauw) duits/frans/italiaans/nederlands tweemaandelijks	Siderurgia (serie blu) tedesco/francese/italiano/olandese bimestrale	6,—	7,50	930	5,40	75	30,—	37,—	4 680	27,30	375													
Sociale Statistiek (geel) duits, frans, italiaans, nederlands onregelmatig	Statistiche Sociali (serie gialla) tedesco, francese, italiano, olandese irregolare	8,—	10,—	1 250	7,25	100	24,—	29,—	3 750	22,—	300													
Landbouwstatistiek (groen) duits/frans 6-8 nummers per jaar	Statistica Agraria (serie verde) tedesco/francese 6-8 fascicoli all'anno	6,—	7,50	930	5,40	75	30,—	37,—	4 680	27,30	375													
NIET-PERIODIEKE UITGAVEN	PUBBLICAZIONI NON PERIODICHE																							
Buitenlandse Handel naar landen 1953-1958 duits/frans/italiaans/nederlands/engels	Commercio Estero per Paesi 1953-1958 tedesco/francese/italiano/olandese/inglese	16,—	19,50	2 500	14,50	200	—	—	—	—	—													
Classificatie voor Statistiek en Tarief van de internationale handel (CST) duits, frans, italiaans, nederlands	Classificazione Statistica e Tariffario per il Commercio Internazionale (CST) tedesco, francese, italiano, olandese	4,—	5,—	620	3,60	50	—	—	—	—	—													
Systematische Indeling der Industrietaakten in de Europese Gemeenschappen (NICE) duits/frans en italiaans/nederlands	Nomenclatura delle Industrie nelle Comunità Europee (NICE) tedesco/francese e italiano/olandese	4,—	5,—	620	3,60	50	—	—	—	—	—													
Buitenlandse Handel : Landenlijst duits/frans/italiaans/nederlands	Commercio Estero : Codice geografico tedesco/francese/italiano/olandese	4,—	5,—	620	3,60	50	—	—	—	—	—													
Eenvormige goederen nomenclatuur voor de vervoerstatistieken (NST) duits, frans	Nomenclatura uniforme delle merci per la statistica dei trasporti (NST) tedesco, francese	4,—	5,—	620	3,60	50	—	—	—	—	—													