



**STATISTISCHES AMT  
DER EUROPÄISCHEN GEMEINSCHAFTEN**

**Anschriften :**  
Europäische Wirtschaftsgemeinschaft  
Brüssel, Avenue de Tervueren 188a — Tel. 71 00 90  
Europäische Atomgemeinschaft  
Brüssel, rue Belliard 51 — Tel. 13 40 90  
Europäische Gemeinschaft für Kohle und Stahl  
Luxemburg, Hotel Staar — Tel. 4 08 41

**Zuschriften erbeten an :**

**Statistisches Amt der Europäischen Gemeinschaften  
Avenue de Tervueren 188a  
Brüssel 15**

**OFFICE STATISTIQUE  
DES COMMUNAUTÉS EUROPEENNES**

**Adresses :**  
Communauté Economique Européenne  
Bruxelles, 188a, avenue de Tervueren — tél. 71 00 90  
Communauté Européenne de l'Energie Atomique  
Bruxelles, 51, rue Belliard — tél. 13 40 90  
Communauté Européenne du Charbon et de l'Acier  
Luxembourg, Hôtel Staar — tél. 4 08 41

**Adresser la correspondance relative  
à cette publication :**

**Office Statistique des Communautés Européennes  
188a, avenue de Tervueren  
Bruxelles 15**

**ISTITUTO STATISTICO  
DELLE COMUNITÀ EUROPEE**

**Indirizzi :**  
Comunità Economica Europea  
Bruxelles, 188a, avenue de Tervueren — tel. 71 00 90  
Comunità Europea dell'Energia Atomica  
Bruxelles, 51, rue Belliard — tel. 13 40 90  
Comunità Europea del Carbone e dell'Acciaio  
Lussemburgo, Hotel Staar — tel. 4 08 41

**Indirizzare la corrispondenza relativa a questa  
pubblicazione a :**

**Istituto Statistico delle Comunità Europee  
188a, avenue de Tervueren  
Bruxelles 15**

**BUREAU VOOR DE STATISTIEK  
DER EUROPESE GEMEENSCHAPPEN**

**Adressen :**  
Europese Economische Gemeenschap  
Brussel, Tervurenlaan 188a — tel. 71 00 90  
Europese Gemeenschap voor Atoomenergie  
Brussel, Belliardstraat 51 — tel. 13 40 90  
Europese Gemeenschap voor Kolen en Staal  
Luxemburg, Hotel Staar — tel. 4 08 41

**Correspondentie betreffende deze publikatie gelieve  
men te richten aan het :**

**Bureau voor de Statistiek der Europese Gemeenschappen  
Tervurenlaan 188a  
Brussel 15**

**KOHLE UND SONSTIGE ENERGIETRÄGER**

---

**CHARBON ET AUTRES SOURCES D'ENERGIE**

---

**CARBONE E ALTRE FONTI D'ENERGIA**

---

**KOLEN EN OVERIGE ENERGIEBRONNEN**

**1964 - N° 1**

Zweimonatliche Ausgabe  
Publication bimestrielle  
Pubblicazione bimestrale  
Tweemaandelijks uitgave

**Inhaltswiedergabe nur mit Quellennachweis  
gestattet**

**La reproduction des données est subordonnée  
à l'indication de la source**

**La riproduzione del contenuto è subordinata  
alla citazione della fonte**

**Het overnemen van gegevens is toegestaan  
mits duidelijke bronvermelding**

# INHALTSVERZEICHNIS

Seite	Tabelle	Seite	Tabelle
III	Bemerkungen	39	1 Haldenbestände an Normalkohle
IV	Abkürzungen und Zeichen		2 Haldenbestände an Ballastkohle
	<b>Teil I — Energiewirtschaftliche Kennziffern der Gemeinschaft und Energiebilanzen</b>		
1	Indices der Erzeugung und Inlandslieferungen von Primärenergie	40	Bestände bei den Verbrauchern
1	Erzeugung	1	Insgesamt
2	Inlandslieferungen	2	Kokereien
3	Anteil der Erzeugung an den Inlandslieferungen	3	Brikettfabriken
4	Anteil der einzelnen Energieträger an den Inlandslieferungen	4	Gaswerke
		5	Öffentliche Elektrizitätswerke
2	Indices der Umwandlung in Edelenergie	6	Eisenbahnen
1	Umwandlung in Edelenergie insgesamt	7	Eisenschaffende Industrie
2	Umwandlung in elektrische Energie	8	Übrige Industrie
3	Anteil der einzelnen Energieträger an der Umwandlung insgesamt		
4	Anteil der einzelnen Energieträger an der Umwandlung in elektrische Energie	41	Verbrauch
3	Steinkohlenbilanz	1	Inlandslieferungen insgesamt
6	Steinkohlenkoksbilanz	2	Lieferungen insgesamt zur Veredelung
8	Gaskoksbilanz	3	Lieferungen insgesamt an den Sektor „Industrie“
9	Steinkohlenbrikettbilanz	4	Lieferungen insgesamt an den Sektor „Verkehr“
10	Braunkohlenbilanz	42	1 Selbstverbrauch der Zechen
11	Braunkohlenbrikettbilanz	2	Lieferungen zur Veredelung an Brikettfabriken
12	Gasbilanz	3	Lieferungen zur Veredelung an Kokereien
15	Mineralölbilanz	4	Lieferungen zur Veredelung an Gaswerke
20	Bilanz der elektrischen Energie	43	1 Verbrauch zur Veredelung in Zechenkraftwerken
22	Umwandlungsbilanz der klassischen Wärmekraftwerke	2	Lieferungen zur Veredelung an öffentliche Elektrizitätswerke
24	EGKS: Umlage auf die Kohlenerzeugnisse	3	Lieferungen an die Eisenschaffende Industrie
		4	Lieferungen an die übrige Industrie insgesamt
	<b>Teil II — Monatszahlen aus der Energiewirtschaft</b>	44	1 Lieferungen an die Glas-, Keramik- und Baustoffindustrie
	<b>Steinkohle</b>	2	Lieferungen an die Chemische Industrie
25	Förderung insgesamt	3	Lieferungen an die Papierindustrie
26	Mittlere Förderung, fördertätlich	4	Lieferungen an die Zuckerindustrie
27	Leistung je Mann und Schicht unter Tage	45	1 Lieferungen an die Eisenbahnen
	Förderung nach Qualitäten	2	Lieferungen an die Binnen- und Seeschifffahrt
28	1 Normalqualität (Förderkohle, Stücke, Nüsse, Feinkohle)	3	Lieferungen an Haushalte, Handel und Kleinverbraucher
	2 Ballastkohle (Staub, Mittelgut, Schlamm)	4	Deputate
	Förderung nach Kohlengruppen	46	Steinkohlenbergbau
29	1 Gruppe I (Anthrazit)	1	Durchschnittliche Bruttostundenlöhne der Untertagearbeiter
2	Gruppe II (Magerkohle)	2	Durchschnittliche Bruttostundenlöhne der Übertagearbeiter
30	1 Gruppe III (Esskohle)	3	Durchschnittliche Bruttostundenlöhne der Unter- und Übertagearbeiter
2	Gruppe IV (1/2 - 3/4 Fettkohle)	47	Angelegte Arbeiter unter Tage
31	1 Gruppe V (Fettkohle)	48	Angelegte Arbeiter und Angestellte
2	Gruppe VI (Gasflammkohle)	52	Steinkohlenpreise
32	1 Gruppen V und VI (verkoksbare Kohle)	1	Preise in \$/t
	2 Gruppe VII (Oberste Flammkohle)	2	Indices, 1953 = 100
	Austausch		
33	1 Bezüge aus der Gemeinschaft		<b>Steinkohlenbriketts</b>
2	Bezüge aus Deutschland (B.R.)	53	1 Herstellung
3	Bezüge aus Frankreich	2	Bestände bei den Brikettfabriken
4	Bezüge aus den Niederlanden		
34	1 Bezüge aus Belgien		Austausch
2	Einfuhr aus dritten Ländern	54	1 Bezüge aus der Gemeinschaft
3	Einfuhr aus U.S.A.	2	Einfuhr aus dritten Ländern
4	Einfuhr aus Großbritannien	3	Bezüge aus Deutschland (B.R.)
35	1 Einfuhr aus Polen	4	Bezüge aus den Niederlanden
2	Einfuhr aus der U.d.S.S.R.	55	1 Lieferungen an die Gemeinschaft
3	Einfuhr aus anderen Ländern	2	Ausfuhr in dritte Länder
4	Bestände bei den Importeuren	3	Lieferungen nach Deutschland (B.R.)
36	1 Lieferungen an die Gemeinschaft	4	Lieferungen nach Frankreich
2	Lieferungen nach Deutschland (B.R.)	5	Lieferungen nach Italien
3	Lieferungen nach Frankreich	6	Lieferungen in die Niederlande
4	Lieferungen nach Italien	7	Lieferungen nach Belgien
5	Lieferungen in die Niederlande		
6	Lieferungen nach Belgien	56	Verbrauch
37	1 Lieferungen nach Luxemburg	1	Inlandslieferungen insgesamt
2	Ausfuhr in dritte Länder	2	Selbstverbrauch der Brikettfabriken
3	Ausfuhr in die Schweiz	3	Lieferungen an die Eisenschaffende Industrie
4	Ausfuhr nach Skandinavien	4	Lieferungen an die übrige Industrie insgesamt
5	Ausfuhr nach Österreich	57	1 Lieferungen an die Glas-, Keramik- und Baustoffindustrie
6	Ausfuhr in andere Länder	2	Lieferungen an die Eisenbahnen
	Bestände bei den Zechen	3	Lieferungen an die Binnen- und Seeschifffahrt
38	1 Gesamtbestände	4	Lieferungen an Haushalte, Handel und Kleinverbraucher
2	Haldenbestände insgesamt	5	Deputate
			<b>Steinkohlenkoks und -schwelkoks</b>
		58	1 Erzeugung von Steinkohlenkoks
		2	Erzeugung von Steinkohlenschwelkoks
		3	Bestände an Steinkohlenkoks bei den Kokereien
		4	Bestände von Steinkohlenschwelkoks bei den Schwelereien
			Austausch
		59	1 Bezüge aus der Gemeinschaft
		2	Einfuhr aus dritten Ländern
		3	Bezüge aus Deutschland (B.R.)
		4	Bezüge aus den Niederlanden
		60	1 Bezüge aus Frankreich
		2	Bezüge aus Belgien

Seite	Tabelle	Seite	Tabelle	
61	1 Lieferungen an die Gemeinschaft 2 Lieferungen nach Deutschland (B.R.) 3 Lieferungen nach Frankreich 4 Lieferungen nach Belgien	77	1 Heizöle, leicht und mittelschwer 2 Spezialbenzin, Testbenzin 3 Schmieröle, Schmiermittel 4 Paraffin	
62	1 Lieferungen nach Italien 2 Lieferungen nach Luxemburg 3 Ausfuhr in dritte Länder 4 Ausfuhr nach Skandinavien 5 Ausfuhr nach Österreich 6 Ausfuhr in die Schweiz	78	1 Bitumen 2 Einsatzprodukte für petrochemische Weiterverarbeitung 3 Andere Produkte	
63	<b>Verbrauch</b> 1 Inlandslieferungen insgesamt 2 Selbstverbrauch der Kokereien 3 Lieferungen an die öffentlichen Elektrizitätswerke 4 Lieferungen an die Eisenschaffende Industrie	79	<b>Inlandslieferungen</b> 1 Flüssiggas 2 Motorenbenzin 3 Flugbenzin 4 Flugturbinenkraftstoff	
64	1 Lieferungen an die übrige Industrie insgesamt 2 Lieferungen an die Eisenbahnen 3 Lieferungen an Haushalte, Handel und Kleinverbraucher 4 Deputate	80	1 Petroleum (Kerosin) 2 Dieselmotorkraftstoff 3 Heizöle (alle Sorten) 4 Spezialbenzin, Testbenzin	
65	1 Lieferungen an die Glas-, Keramik- und Baustoffindustrie 2 Lieferungen an die chemische Industrie 3 Lieferungen an die unabhängigen Gießereien	81	1 Schmieröle, Schmierfette 2 Paraffin 3 Bitumen 4 Rohbenzin (sog. Leichtbenzin)	
66	<b>Bestände an Steinkohlenkoks bei den Verbrauchern</b> 1 Insgesamt 2 Eisenbahnen 3 Eisenschaffende Industrie 4 Übrige Industrie	<b>Elektrizität</b> Erzeugung	82	1 Gesamte Bruttoerzeugung 2 Gesamte Nettoerzeugung 3 Nettoerzeugung der öffentlichen Versorgung 4 Nettoerzeugung der Eigenerzeuger
67	<b>Gaskoks</b> 1 Erzeugung 2 Einfuhr insgesamt 3 Ausfuhr insgesamt 4 Bestände bei den Gaswerken 5 Inlandslieferungen insgesamt 6 Selbstverbrauch der Gaswerke	83	1 Bruttoerzeugung aus herkömmlicher Wärmekraft 2 Nettoerzeugung aus herkömmlicher Wärmekraft 3 Nettoerzeugung aus Kernenergie 4 Nettoerzeugung aus Erdwärme 5 Nettoerzeugung aus Wasserkraft	
68	<b>Braunkohle</b> 1 Förderung 2 Bestände bei den Braunkohlengruben 3 Bezüge aus Deutschland (B.R.) 4 Einfuhr aus dritten Ländern <b>Verbrauch</b> 5 Lieferungen insgesamt zur Veredelung 6 Lieferungen an den Sektor „Industrie“ insgesamt	84	<b>Austausch</b> 1 Einfuhr aus der Gemeinschaft 2 Ausfuhr in die Gemeinschaft 3 Einfuhr aus dritten Ländern 4 Ausfuhr in dritte Länder	
69	1 Verbrauch zur Veredelung in Grubenkraftwerken 2 Lieferungen zur Veredelung an öffentliche Elektrizitätswerke 3 Lieferungen zur Umwandlung in Braunkohlenbriketts 4 Selbstverbrauch der Gruben und Brikettfabriken 5 Lieferungen an Haushalte, Handel und Kleinverbraucher 6 Braunkohlenbestände bei den Verbrauchern	85	1 Einfuhr Deutschlands (B.R.) aus anderen Ländern der Gemeinschaft 2 Einfuhr Frankreichs aus anderen Ländern der Gemeinschaft 3 Einfuhr Italiens aus anderen Ländern der Gemeinschaft 4 Einfuhr der Niederlande aus anderen Ländern der Gemeinschaft 5 Einfuhr Belgiens aus anderen Ländern der Gemeinschaft 6 Einfuhr Luxemburgs aus anderen Ländern der Gemeinschaft	
70	<b>Braunkohlenbriketts und -schwelkoks, Staub- und Trockenkohle</b> 1 Herstellung 2 Bezüge aus der Gemeinschaft 3 Lieferungen an die Gemeinschaft 4 Einfuhr aus dritten Ländern 5 Ausfuhr in dritte Länder 6 Erzeugerbestände 7 Bestände bei den Verbrauchern	86	1 Einfuhr der Gemeinschaft aus den wichtigsten dritten Ländern 2 Einfuhr Deutschlands (B.R.) aus den wichtigsten dritten Ländern 3 Einfuhr Frankreichs aus den wichtigsten dritten Ländern 4 Einfuhr Italiens aus den wichtigsten dritten Ländern 5 Ausfuhr der Gemeinschaft in die wichtigsten dritten Länder 6 Ausfuhr Deutschlands (B.R.) in die wichtigsten dritten Länder 7 Ausfuhr Frankreichs in die wichtigsten dritten Länder 8 Ausfuhr Italiens in die wichtigsten dritten Länder	
71	<b>Verbrauch</b> 1 Inlandslieferungen insgesamt 2 Selbstverbrauch der Braunkohlenbrikettfabriken u.s.w. 3 Lieferungen an öffentliche Elektrizitätswerke 4 Lieferungen an die Eisenschaffende Industrie 5 Lieferungen an die übrige Industrie 6 Lieferungen an die Eisenbahnen 7 Lieferungen an Haushalte, Handel und Kleinverbraucher	<b>Verbrauch</b>	87	1 Gesamter Bruttoverbrauch 2 Für den inländischen Markt verfügbare Energie 3 Eigenverbrauch, Pumpstromaufwand, Verluste 4 Gesamtverbrauch des „Industrie-“, Sektors
72	<b>Gas</b> 1) Nettogaserzeugung der Gaswerke 2 Nettogaserzeugung der Kokereien 3 Naturgaserzeugung 4 Gaserzeugung insgesamt (einschl. Gichtgas)	88	1 Verbrauch des Stein- und Braunkohlenbergbaues 2 Verbrauch der Eisen- und Stahlindustrie 3 Verbrauch der NE-Metallindustrie 4 Verbrauch der eisen- und metallverarbeitenden Industrie 5 Verbrauch der chemischen Industrie 6 Verbrauch der Industrie der Steine und Erden, einschl. Glas und Keramik	
73	<b>Inlandslieferungen</b> 1 Gasabgabe durch die Gaswerke 2 Gasabgabe durch die Kokereien 3 Von den Erzeugern verteiltes Naturgas 4 Gaslieferungen insgesamt (einschl. Gichtgas)	89	1 Verbrauch der Textilindustrie 2 Verbrauch der Holz- und Papierindustrie 3 Verbrauch der Nahrungs- und Genussmittelindustrie 4 Verbrauch der sonstigen Industrien 5 Gesamtverbrauch im „Verkehrs-“ Sektor 6 Verwendung im Haushalt, Handwerk, Handel und sonstiges	
74	<b>Mineralöl und Mineralölprodukte</b> 1 Förderung von Rohöl 2 Einführen von Rohöl 3 Rohölverarbeitung in den Raffinerien 4 Erzeugung von Fertigprodukten in den Raffinerien	90	<b>Umgewandelte Brennstoffe und aus ihnen in herkömmlichen Wärmekraftwerken gewonnene elektrische Energie (netto)</b> 1 Steinkohle und ältere Braunkohle 2 Jüngere Braunkohle 3 Heiz- und Dieselöl 4 Erdgas	
75	<b>Erzeugung der Raffinerien</b> 1 Flüssiggas 2 Raffineriegas 3 Flugbenzin 4 Flug- und Turbinenkraftstoff	91	1 Erzeugte Gase 2 Sonstige Brennstoffe 3 Mittlerer spezifischer Wärmeverbrauch je KWh netto	
76	1 Motorenbenzin 2 Petroleum (Kerosin) 3 Dieselmotorkraftstoff 4 Heizöle, schwer	92	<b>Wasserkraftwerke</b> 1 Koeffizient der Erzeugungsmöglichkeit 2 Speicherauslastungsgrad 3 Energieverbrauch der Pumpspeicherwerke	
		92	<b>Aufteilung der gesamten Elektrizitätserzeugung nach eingesetzten Energieträgern</b>	
		94	<b>Anhang</b> Gruppierung der in den einzelnen Revieren der Gemeinschaft anfallenden Kohlenarten	
		95	<b>Definition der Kohlenarten</b>	
		96	<b>Vergleich der Benennungen der Erdölprodukte in den Ländern der Gemeinschaft</b>	

## BEMERKUNGEN

### Allgemeine Bemerkungen

Das Bulletin „Kohle und sonstige Energieträger“ besteht ab Heft 1-1963 aus zwei Teilen: Im ersten Teil erscheinen Kennzahlen aus der Energiewirtschaft und Bilanzen der einzelnen Energieträger, der zweite Teil enthält monatlich verfügbare statistische Angaben für jeden Energieträger.

Die Kennzahlen zeigen die Größenordnung der Entwicklung von Erzeugung, Umwandlung und Energieverbrauch in der Gemeinschaft ab 1950.

Die Bilanzen stehen in einem Zusammenhang untereinander und weisen verschiedene Kennziffern der Energiewirtschaft aus. Sie wurden für die Gemeinschaft aufgestellt. Die wichtigsten Angaben sind so aufgebaut, dass sowohl die hauptsächlichsten Komponenten als auch der Anteil der einzelnen Länder hervortreten. Um den Zusammenhang zwischen den Bilanzen zu wahren, wurden einige ihrer Angaben durch Anpassung bzw. Schätzung nationaler Zahlen erhalten. Deshalb können einige unter ihnen von den in Teil II des vorliegenden Bulletins veröffentlichten Zahlen abweichen.

Im letzten Fall hat man versucht, eine Vergleichbarkeit der nationalen Angaben dadurch zu erreichen, daß man die hierfür am häufigsten vorkommenden Definitionen verwendet hat. Einige Angaben, insbesondere die über den Verbrauch des Sektors „Industrie“, sind jedoch nicht immer von Land zu Land voll vergleichbar, da noch Unterschiede in den Definitionen und der Abgrenzung der Sektoren bestehen.

Die Summe der Vierteljahres- bzw. Monatszahlen kann nicht immer mit den Angaben für die Jahre übereinstimmen, desgleichen die Summe der sechs Länder nicht immer mit den Angaben für die Gemeinschaft. Diese Abweichungen werden durch Runden der Zahlen, Berichtigung der Jahreszahlen und Berichtigung der Zahlen für die Gemeinschaft verursacht.

Für den Gebietsstand der Länder sind die jetzigen Grenzen maßgebend. Überseeische Gebiete sind nicht einbezogen. Besonders wird darauf hingewiesen, daß die Angaben, besonders über die neuesten Berichtsjahre, vorläufig sind und in späteren Ausgaben einer Abänderung unterliegen können.

### Besondere Bemerkungen

Seiten 25 bis 32 — Die Angaben über Steinkohle sind teils Tonne = Tonne gemacht, teils umgerechnet auf Tonne Normalqualität. Letztere sind nicht von Land zu Land voll vergleichbar. In Tabellen, die keinen besonderen Vermerk tragen, stellen die Zahlen Angaben Tonne = Tonne dar. Die Einteilung der Steinkohle in Kategorien und Sorten wurde nach dem von der EGKS ausgearbeiteten Schema (siehe Seiten 94 und 95) vorgenommen.

Seite 25 — Italien: einschl. Förderung der Kleinzechen.

Seiten 25 bis 27 — Deutschland (B.R.) insgesamt: einschl. Förderung der Kleinzechen an der Ruhr, in Niedersachsen, im Saarland und in Bayern. Frankreich insgesamt: einschl. Förderung der nicht nationalisierten Zechen.

Seite 26 — Italien: ohne Förderung der Kleinzechen. Die Angaben auf Seite 27 über die Leistung beziehen sich nur auf das Revier Sulcis.

Seiten 28 bis 32, 38, 39 — Deutschland (B.R.) insgesamt: Ohne Förderung der Kleinzechen. Frankreich insgesamt: einschl. Förderung der nicht nationalisierten Zechen.

Seiten 33 bis 37, 54, 55, 59 bis 62, 68, 69 und 70 — Der Austausch von Erzeugnissen zwischen den Ländern der Gemeinschaft trägt die Bezeichnungen „Bezüge“ (= Einfuhren aus Ländern der Gemeinschaft) und „Lieferungen“ (= Ausfuhr in Länder der Gemeinschaft). Diese Angaben wurden bei den Erzeugern bzw. Importeuren erhoben und können von den Veröffentlichungen der Außenhandelsstatistik abweichen.

Seite 40 — Gemeinschaft: Die Bestände an Steinkohle bei den Verbrauchern wurden aus den in allen Ländern statistisch erfaßten Beständen ermittelt. Vertraulich zu behandelnde Angaben wurden nicht getrennt ausgewiesen. Die Bestände enthalten bei einigen Verbrauchern geringe Mengen Steinkohlenbriketts.

Seiten 41 bis 45, 56 bis 57, 63 bis 65, 67, 68, 69, 70, 73, 79 bis 81 — Verschiedene Tabellen des Abschnittes Verbrauch, die die Bezeichnung Lieferungen tragen, berücksichtigen nicht die Bestandsveränderungen bei den Verbrauchern. Die Inlandlieferungen sind der aus Förderung, zuzüglich Einfuhr, abzüglich Ausfuhr sowie der Bestandsbewegung bei Erzeugern und Importeuren errechnete Verbrauch. Die Lieferungen an Umwandler umfassen nur die Mengen, die zur Veredelung eingesetzt werden. Sie umfassen nicht die Mengen, die in industriellen Anlagen eingesetzt wurden. Die Lieferungen an die Industrie enthalten außer dem Verbrauch der Anlagen weder Lieferungen an Energieumwandler noch sonstigen Verbrauch der Energieerzeuger. Sie sind, soweit möglich, nach Industriegruppen unterteilt.

Seiten 41 bis 45 — (Deutschland B.R.): einschl. Lieferungen der Kleinzechen.

Seiten 41, 43, 45 — Die Lieferungen an die Sektoren „Industrie“ und „Verkehr“ enthalten die zum Verbrauch in Anlagen bestimmten Mengen.

Seite 46 — Die angegebenen Löhne sind die im direkten Zusammenhang mit der Arbeitsleistung der Arbeiter und Lehrlinge stehenden Bruttolöhne. Für Deutschland (B.R.) werden zwei Reihen gegeben, die erste ohne und die zweite einschl. Bergarbeiterprämie. Frankreich: Ohne Vergütung für die Ruhetage wegen Arbeitszeitverkürzung.

Seite 47 — Deutschland (B.R.): Die Zahl der angelegten Arbeiter unter Tage im Steinkohlenbergbau enthält nicht die Untertagearbeiter der Kleinzechen. Frankreich insgesamt: die Zahl der angelegten Arbeit enthält die Arbeiter der nicht nationalisierten Zechen.

Seiten 48 bis 51 — Deutschland (B.R.), Frankreich, Italien: Ohne Arbeiter und Angestellte der Kleinzechen. Die Zahl der Arbeiter über Tage enthält in den Angaben aller Länder die Beschäftigten der Hilfsbetriebe.

Seite 52 — Die Kohlenpreise (Listenpreise) sind in EWA-Einheiten je Tonne ab Zeche bzw. Kokerei ausgedrückt. Steuern sind in den Preisen nicht einbegriffen. Die für das Ruhrrevier unter „Mager Kohle“ angegebenen Preise und Indices beziehen sich ab 1.5.1963 auf Anthrazit B. Die seit 1963 für Belgien angegebenen Preise und Indices beziehen sich auf das „COMPTOIR BELGE“, „Sud“ und das COMPTOIR BELGE „Campine“.

Seite 53 — Niederlande: Die Erzeugung von Steinkohlenbriketts enthält nicht diejenigen Mengen, die zu „Synthraciet“ weiterverarbeitet wurden (Synthraciet ausgewiesen unter Schwelkoks, S. 58).

Seite 58 — Deutschland (B.R.): Ohne Erzeugung von Elektrodenkoks.

Seite 59 — Der Verbrauch zur Umwandlung in Braunkohlenbrikettfabriken schließt den Verbrauch zur Herstellung von Braunkohlenschwelkoks sowie Staub- und Trockenkohle mit ein.

Seite 70 — Gemeinschaft: Die Einfuhr aus dritten Ländern enthält die für West-Berlin eingeführten Mengen.

Seite 72 — Die Angaben über Gas sind in Terakalorien (10<sup>9</sup> kcal) unter Anwendung des oberen Heizwertes ausgedrückt. Unter dem Begriff „Gasindustrie“ wurden Gaswerke und Gaskokereien zusammengefaßt, die sowohl durch Destillation fester Brennstoffe als auch durch Kracken flüssiger Brennstoffe Gas erzeugen. Der Begriff „Industriekokereien“ wurde für alle Kokereien mit Ausnahme der Gaskokereien angewendet. Die Erzeugung schließt die Verluste bei der Produktion aus, aber Eigenverbrauch und Abgabeverluste sind einbegriffen.

Seite 74 — Nur Förderung von Rohöl; die Gewinnung von Naturbenzin und anderen flüssigen Kohlenwasserstoffen ist in den Angaben nicht enthalten. In der Rohöleinfuhr ist die Einfuhr von Halbfabrikaten (feedstocks), enthalten; die Angaben umfassen auch die Einfuhren zur Verarbeitung für ausländische Rechnung sowie vorübergehende Einfuhren. Diese Zahlen sind nicht identisch mit den Angaben in den veröffentlichten Außenhandelsstatistiken.

Im Rohöl-Durchsatz der Raffinerien ist die Verarbeitung von Halbfabrikaten (feedstocks) eingeschlossen; die Angaben umfassen auch die Verarbeitung für ausländische Rechnung.

Die Erzeugung von Fertigprodukten enthält nicht die Eigenverbrauchsmengen der Raffinerien sowie das Aufkommen an Mineralölprodukten aus anderen Quellen.

Seiten 75-81 — Die Zusammensetzung der einzelnen Positionen ergibt sich aus dem vorläufigen Gruppierungsschema auf Seite 96.

Seiten 75, 79 — Gemeinschaft: In den Angaben zur Erzeugung und Ablieferung von Flugbenzin sind Turbinenkraftstoffe eingeschlossen. Belgien: In die Angaben zur Erzeugung und Ablieferung von Flugbenzin sind Turbinenkraftstoffe auf Benzinbasis eingeschlossen. Niederlande: In die Angaben zur Erzeugung und Ablieferung von Turbinenkraftstoffen ist Flugbenzin eingeschlossen.

Seiten 76, 80 — Belgien: In den Angaben zur Erzeugung und Ablieferung von Gasöl sind geringe Mengen leichtflüssiger Heizöle enthalten. Belgien: In den Angaben zur Erzeugung und Ablieferung von Petroleum sind Fluggasturbinenkraftstoffe auf Petroleumbasis eingeschlossen. Niederlande: In den Angaben zur Erzeugung und Ablieferung von leicht- und mittelflüssigen Heizölen ist Dieselkraftstoff eingeschlossen.

Seiten 78, 81 — Grundstoffe für die petrochemische Weiterverarbeitung: Die Angaben beziehen sich nur auf diejenigen Produkte, die in den Raffinerien zum Zwecke der petrochemischen Weiterverarbeitung erzeugt worden sind. Deutschland (B.R.): die Angaben beziehen sich ausschließlich auf Rohbenzin.

Seiten 82 und 83 — Die Bruttoerzeugung ist die an den Abgangsklemmen der Maschinensätze des Kraftwerks gemessene Erzeugung und enthält folglich den Verbrauch der Hilfsantriebe sowie die Verluste in gegebenenfalls vorhandenen Kraftwerkstransformatoren. Die Nettoerzeugung ist die am Kraftwerksabgang gemessene Erzeugung, also abzüglich des Verbrauchs der Hilfsantriebe und der Verluste in den Transformatoren.

In Anbetracht der recht willkürlichen und von einem Land zum anderen abweichenden Trennung zwischen Betrieben der „öffentlichen Versorgung“ und „Eigenerzeugern“ ist die Aufgliederung in diese beiden Kategorien nur für die gesamte Nettoerzeugung nach der in den einzelnen Ländern üblichen Aufteilung angegeben.

Die Erzeugung aus herkömmlicher Wärmekraft umfaßt die gesamte Erzeugung von elektrischer Sekundärenergie. Eine Aufgliederung nach eingesetzten Brennstoffen ist auf den Seiten 90 und 91 enthalten.

Da die Bruttowerte für die Erzeugung aus Erdwärme und für die Erzeugung aus Wasserkraft den Nettowerten sehr nahe kommen (etwa 1% Unterschied), sind nur die Nettowerte angegeben.

Die Erzeugung aus Kernenergie ist gegenwärtig noch sehr gering, außerdem sind die Bruttowerte vorerst noch nicht ausreichend bekannt; sie sind daher weggelassen worden.

Da Frankreich seine Erzeugung in Kernkraftwerken nicht getrennt ausweist, sind diese Daten geschätzt worden.

Die Erzeugung aus Wasserkraft umfaßt auch die aus Pumpspeicherwerke erzeugte Energie ohne Abzug des Arbeitsaufwands der Pumpspeicherwerke.

Seite 84 bis 86 — Als Austausch gilt die „physikalisch“ über die Grenzen fließende elektrische Energie (einschließlich des Austausches über Mittelspannungsleitungen zur Versorgung von Abnehmern in unmittelbarer Nähe der Grenzen). Dieser Austausch umfaßt somit auch die Durchleitung von Energie.

Nur die von Italien angegebenen Werte entsprechen vorläufig vertraglichen Austauschmengen, d. h. ohne Durchleitungen; aus diesem Grunde weicht das Austauschvolumen innerhalb der Gemeinschaft (Spalte „Gemeinschaft“) unter dem Gesichtspunkt der Einfuhr gesehen etwas von dem unter dem Gesichtspunkt der Ausfuhr gesehenen Austauschvolumen ab.

Ferner decken sich die Zahlen der Einfuhrländer nicht immer mit den entsprechenden Zahlenangaben der Ausfuhrländer. Die Daten über den Austausch zwischen zwei Mitgliedsländern der Gemeinschaft basieren lediglich auf den Einfuhren; das meldende Land ist dabei fett gedruckt.

Seite 87 und 89 — Der „Bruttogesamtverbrauch“ umfaßt die gesamte Energie, die im Inland in Form von Strom verbraucht wird, gleichviel zu welchem Zweck. Es sind daher eingeschlossen auch der Energieverbrauch der Kraftwerke (Hilfsantriebe und Pumpspeicherwerke) sowie die Energieverluste in den Übertragungs- und Verteilungsnetzen. Die „Für den inländischen Markt verfügbare Energie“ umfaßt jeweils die gesamte außerhalb der Erzeugungsanlagen verbrauchte elektrische Energie. Die Übertragungs- und Verteilungsverluste sind daher mit eingeschlossen. Diese verfügbare Energie ist somit gleich dem Bruttogesamtverbrauch abzüglich des Energieverbrauchs der Hilfsantriebe und der Pumpspeicherwerke. Der Gesamtverbrauch des Sektors „Industrie“ umfaßt den gesamten Nettoverbrauch der Industrie, gleichviel ob die Energie von öffentlichen Versorgungsbetrieben bezogen oder von den Kraftwerken der industriellen Eigenerzeuger erzeugt wird. Der Verbrauch der Hilfsantriebe dieser Kraftwerke sowie die Übertragungsverluste im Netz der Eigenerzeuger sind nicht mit eingeschlossen. Der Energieverbrauch der Energieumwandler, der in den Sektor „Energie“ in der Bilanz Seite 20, aufgenommen ist, ist in dieser Gesamtsatzumstellung für den Sektor „Industrie“ enthalten und jeweils zum Verbrauch der entsprechenden Industriezweige hinzugefügt. Der Sektor „Industrie“ ist in zehn Unterabteilungen aufgliedert, die nach der internationalen Standardklassifizierung der UNO definiert sind. Der Gesamtverbrauch im „Verkehrs-Sektor“ umfaßt die Energielieferungen an die Eisenbahnen und an lokale öffentliche Verkehrsmittel. Der Sektor „Verwendung in Haushalten, Handwerk, Handel und Sonstiges“, umfaßt alle vorstehend noch nicht aufgeführten Endverbraucher. Darin einbezogen ist der Verbrauch der Landwirtschaft, der Verwaltungsbehörden und der öffentlichen Dienste (außer Verkehr) einschließlich der Gaswerke.

Seite 90 und 91 — Die Mengen umgewandelter Brennstoffe stellen den allein auf die Erzeugung elektrischer Energie entfallenden Verbrauch dar, d. h. ohne die auf die Wärmeabgabe entfallenden Mengen. Die Kategorie „Steinkohle und ältere Braunkohle“ umfaßt auch Steinkohlenkoks und -briketts (mengenmäßig sehr geringer Verbrauch) sowie

im allgemeinen alle Produkte der Steinkohlenförderung wie Schlacke und Haldenschutt. Eingeschlossen sind ferner Braunkohlenbriketts, Braunkohlenschwelkoks und -abrieb, die im wesentlichen den Heizwert wie ältere Braunkohle haben. Die Kategorie „jüngere Braunkohle“ enthält auch geringe Mengen an älterer Braunkohle, die in den Kraftwerken verbraucht wurden. Die Kategorie „Mineralölprodukte“ enthält die in den belgischen Kraftwerken verbrauchten Mengen an Erdölpech. In der Kategorie „Erzeugte Gase“ sind alle Arten erzeugter Gase zusammengefaßt, d. h. Gichtgas, Kokereigas und Klärgas sowie Raffineriegas. Die Kategorie „Sonstige Brennstoffe“ umfaßt bezogenen Dampf, Holz, Industrieerzeugnisse und sonstige. Der „Mittlere Spezifische Wärmeverbrauch je kWh netto“ der herkömmlichen Wärmekraftwerke ist der Quotient aus dem Wärme-Äquivalent aller verbrauchten Brennstoffe und der in kWh ausgedrückten Nettoerzeugung dieser Kraftwerke. Bei der Ermittlung des Wärme-Äquivalents ist bei jedem Brennstoff der untere Brutto-Heizwert zugrunde gelegt worden.

Seite 92 — Die Erzeugungsmöglichkeit einer Wasserkraftanlage innerhalb eines bestimmten Zeitabschnitts ist die größte Menge elektrische Arbeit, die sie aus den natürlichen Zuflüssen während dieses Zeitabschnitts erzeugen oder speichern könnte, wobei vorausgesetzt wird, daß alle ihre Einrichtungen dauernd in betriebsfähigem Zustand sind, die natürlichen Zuflüsse maximal ausgenützt werden und alle erzeugbare Energie verbraucht wird. Der „Koeffizient der Erzeugungsmöglichkeit“ eines Wasserkraftwerks für einen bestimmten Zeitraum ist der Quotient aus seiner Erzeugungsmöglichkeit, bezogen auf diesen Zeitraum, und seiner mittleren Erzeugungsmöglichkeit, bezogen auf den Bruchteil des Kalenderjahrs, der diesem Zeitraum entspricht. Die mittlere Erzeugungsmöglichkeit wird für die größtmögliche Zahl von Jahren bestimmt. Der in Betracht gezogene Ausbauzustand ist derjenige, der am 1. Januar des laufenden Jahres besteht. Der „Speicherfüllungsgrad“ am Monatsende ist das Verhältnis des Energievorrats der Jahresspeicher am Ende des in Betracht gezogenen Monats zu ihrem gesamten Energieinhalt. Der „gesamte Energievorrat oder Energieinhalt“ ist die Energiemenge, die ohne alle natürlichen Zuflüsse im Kopfkraftwerk und bei allen Unterliegern durch völlige Entnahme des Vorrats oder des nutzbaren Wasserinhalts der Speicher erzeugt werden könnte. Der „Arbeitsaufwand der Pumpspeicherwerke“ ist die von den Pumpmotoren für das Heben des Wassers in die Speicher zur Energieerzeugung aufgewendete elektrische Arbeit. Die aus diesem Pumpwasser erzeugte Energie ist in der Erzeugung aus Wasserkraft Seite 83 eingeschlossen.

#### Abkürzungen und Zeichen

— Nichts  
 o Weniger als die Hälfte der in der Tabelle verwendeten Einheit  
 t Metrische Tonne  
 t = t Tonne = Tonne  
 t SKE Tonne umgerechnet auf Normalkohle  
 kg Kilogramm  
 m<sup>3</sup> Kubikmeter  
 kWh Kilowattstunde  
 GWh Gigawattstunde = 10<sup>3</sup> kWh  
 TWh Terawattstunde = 10<sup>6</sup> kWh  
 kcal Kilokalorie  
 Tcal Terakalorie = 10<sup>6</sup> kcal  
 Tkal Terakilokalorie = 10<sup>9</sup> kcal

DM Deutsche Mark  
 F Französischer Franken  
 Lit Lire  
 Fl Niederl. Gulden  
 FB Belgischer Franken  
 RE Rechnungseinheit  
 EWA Europäisches Währungsabkommen  
 I...XII Die Monate sind mit römischen Ziffern bezeichnet  
 1,2,3,4 Die Vierteljahre sind mit arabischen Ziffern bezeichnet  
 MD Monatsdurchschnitt  
 VD Vierteljahresdurchschnitt  
 ME Monatsende  
 JE Jahresende



**TABLE DES MATIERES**

Pages	Tables	Pages	Tables
III	Observations	39	1 Stocks à terre, qualité marchande
IV	Abréviations et signes employés	2	2 Stocks à terre, bas produits
	<b>I Partie — Indicateurs de l'économie énergétique de la Communauté — Bilans de l'énergie</b>	40	Stocks chez les consommateurs
1	Indices de la production et des livraisons intérieures de sources primaires	1	Total
2	1 Production	2	Cokeries
3	2 Livraisons intérieures	3	Fabriques d'agglomérés
4	3 Part de la production par rapport aux livraisons correspondantes	4	Usines à gaz
	4 Part de chaque source dans le total des livraisons intérieures	5	Centrales électriques publiques
2	Indices des transformations	6	Chemins de fer
1	1 Total des transformations en énergie dérivée	7	Industrie sidérurgique
2	2 Transformations en énergie électrique	8	Autres industries
3	3 Part de chaque source dans la transformation totale		Consommation
4	4 Part de chaque source dans la transformation en énergie électrique	41	1 Livraisons intérieures totales
		2	Livraisons totales pour transformation en énergie dérivée
		3	Livraisons totales au secteur « Industrie »
		4	Livraisons totales au secteur « Transports »
		42	1 Consommation propre des mines de houille
		2	Livraisons pour transformation aux fabriques d'agglomérés
		3	Livraisons pour transformation aux cokeries
		4	Livraisons pour transformation aux usines à gaz
3	Bilan houille	43	1 Consommation pour transformation des centrales électriques minières
6	Bilan coke de four	2	Livraisons pour transformation aux centrales publiques
8	Bilan coke de gaz	3	Livraisons à l'industrie sidérurgique
9	Bilan agglomérés de houille	4	Livraisons à l'ensemble des « autres industries »
10	Bilan lignite	44	1 Livraisons aux industries du verre, de la céramique et des matériaux de construction
11	Bilan briquettes de lignite	2	Livraisons à l'industrie chimique
12	Bilan gaz	3	Livraisons à l'industrie du papier
15	Bilan pétrole	4	Livraisons aux sucreries
20	Bilan énergie électrique	45	1 Livraisons aux chemins de fer
22	Bilan des transformations dans les centrales thermiques classiques	2	Livraisons à la navigation intérieure et maritime
24	Prélèvements de la C.E.C.A. sur les produits charbonniers	3	Livraisons aux foyers domestiques, au commerce, à l'artisanat
	<b>II Partie — Statistiques mensuelles par source d'énergie</b>	4	Livraisons au personnel
	<b>Houille</b>		Mines de houille
25	Production totale	46	1 Salaires directs horaires moyens des ouvriers du fond dans les mines
26	Production moyenne par jour ouvré	2	2 Salaires directs horaires moyens des ouvriers du jour dans les mines
27	Rendement moyen par ouvrier du fond et par poste	3	3 Salaires directs horaires moyens des ouvriers du fond et du jour dans les mines
	Production par qualités	47	Nombre d'ouvriers inscrits du fond dans les mines
28	1 Qualité marchande (tout-venant, criblés, classés, fines)	48	Ouvriers et employés inscrits dans les mines
	2 Bas produits (poussier, mixtes, schlamms)	52	Prix du charbon
	Production par catégories	1	Prix en \$ la tonne
29	1 Groupe I (anthracites)	2	Indices, 1953 = 100
	2 Groupe II (maigres)		<b>Agglomérés de houille</b>
30	1 Groupe III (1/4 à 1/2 gras)	53	1 Production
	2 Groupe IV (1/2 à 3/4 gras)	2	2 Stocks aux fabriques d'agglomérés
31	1 Groupe V (gras)		Echanges
	2 Groupe VI (flambants gras)	54	1 Réceptions en provenance de la Communauté
32	1 Groupes V et VI (houille cokéifiable)	2	2 Importations en provenance des Pays tiers
	2 Groupe VII (flambants secs)	3	3 Réceptions en provenance d'Allemagne (R.F.)
	Echanges	4	4 Réceptions en provenance des Pays-Bas
33	1 Réceptions en provenance de la Communauté	55	1 Livraisons à la Communauté
	2 Réceptions en provenance d'Allemagne (R.F.)	2	2 Exportations vers les Pays tiers
	3 Réceptions en provenance de France	3	3 Livraisons à l'Allemagne (R.F.)
	4 Réceptions en provenance des Pays-Bas	4	4 Livraisons à la France
34	1 Réceptions en provenance de Belgique	5	5 Livraisons à l'Italie
	2 Importations en provenance des Pays tiers	6	6 Livraisons aux Pays-Bas
	3 Importations en provenance des Etats-Unis	7	7 Livraisons à la Belgique
	4 Importations en provenance de Grande-Bretagne	56	1 Consommation
35	1 Importations en provenance de Pologne	2	2 Livraisons intérieures totales
	2 Importations en provenance d'U.R.S.S.	3	3 Consommation propre des fabriques d'agglomérés de houille
	3 Importations en provenance d'autres Pays	4	4 Livraisons à l'industrie sidérurgique
	4 Stocks chez les importateurs	57	1 Livraisons à l'ensemble des « autres industries »
36	1 Livraisons à la Communauté	2	2 Livraisons aux industries du verre, de la céramique et des matériaux de construction
	2 Livraisons à l'Allemagne (R.F.)	3	3 Livraisons aux chemins de fer
	3 Livraisons à la France	4	4 Livraisons à la navigation intérieure et maritime
	4 Livraisons à l'Italie	5	5 Livraisons aux foyers domestiques
	5 Livraisons aux Pays-Bas		6 Livraisons au personnel
	6 Livraisons à la Belgique		<b>Coke de four et semi-coke de houille</b>
37	1 Livraisons au Luxembourg	58	1 Production de coke de four
	2 Exportations vers les Pays tiers	2	2 Production de semi-coke de houille
	3 Exportations vers la Suisse	3	3 Stocks de coke dans les cokeries
	4 Exportations vers la Scandinavie	4	4 Stocks de semi-coke dans les cokeries
	5 Exportations vers l'Autriche	59	1 Echanges
	6 Exportations vers les autres Pays	2	2 Réceptions en provenance de la Communauté
	Stocks aux mines	3	3 Importations en provenance des Pays tiers
38	1 Stocks totaux	4	4 Réceptions en provenance de l'Allemagne (R.F.)
	2 Stocks à terre, toutes sortes		5 Réceptions en provenance des Pays-Bas
		60	1 Réceptions en provenance de France
		2	2 Réceptions en provenance de Belgique

Pages	Tables	Pages	Tables
61	1 Livraisons à la Communauté 2 Livraisons à l'Allemagne (R.F.) 3 Livraisons à la France 4 Livraisons à la Belgique	77	1 Fuel-oil domestique et léger 2 White spirit et essences spéciales 3 Lubrifiant 4 Paraffine
62	1 Livraisons à l'Italie 2 Livraisons au Luxembourg 3 Exportations vers les Pays tiers 4 Exportations vers la Scandinavie 5 Exportations vers l'Autriche 6 Exportations vers la Suisse	78	1 Bitumes 2 Bases pour pétrochimie 3 Autres produits de raffineries
63	<b>Consommation</b> 1 Livraisons intérieures totales 2 Consommation propre des cokeries 3 Livraisons aux centrales électriques publiques 4 Livraisons à l'industrie sidérurgique	79	Livraisons intérieures de : 1 Gaz de pétrole liquéfié 2 Essence moteur 3 Essence d'aviation 4 Carburéacteur
64	1 Livraisons à l'ensemble des « autres industries » 2 Livraisons aux chemins de fer 3 Livraisons aux foyers domestiques, au commerce et à l'artisanat 4 Livraisons au personnel	80	1 Pétrole lampant (Kérosène) 2 Gas/Diesel-oil 3 Fuel-oil (tous types) 4 White spirit et essences spéciales
65	1 Livraisons aux industries du verre, de la céramique et des matériaux de construction 2 Livraisons à l'industrie chimique 3 Livraisons aux fonderies indépendantes	81	1 Lubrifiants 2 Paraffine 3 Bitumes 4 Bases pour pétrochimie
66	<b>Stocks de coke de four chez les consommateurs</b> 1 Total 2 Chemins de fer 3 Industrie sidérurgique 4 Autres industries	<b>Energie électrique</b>	
67	<b>Coke de gaz</b> 1 Production 2 Importations totales 4 Stocks aux usines à gaz 5 Livraisons intérieures totales 6 Consommation propre des usines à gaz	82	<b>Production</b> 1 Production totale brute 2 Production totale nette 3 Production nette des services publics 4 Production nette des autoproducteurs
68	<b>Lignite</b> 1 Production 2 Stocks aux mines 3 Réceptions en provenance de l'Allemagne (R.F.) 4 Importations en provenance des Pays tiers 5 Consommation 6 Livraisons totales pour transformation en énergie dérivée 6 Livraisons totales au secteur « Industrie »	83	1 Production thermique classique brute 2 Production thermique classique nette 3 Production nucléaire nette 4 Production géothermique nette 5 Production hydraulique nette
69	1 Consommation pour transformation des centrales minières 2 Livraisons pour transformation aux centrales publiques 3 Livraisons pour transformation aux fabriques d'agglomérés de lignite 4 Consommation propre des mines de lignite et fabriques de briquettes 5 Livraisons aux foyers domestiques, au commerce et à l'artisanat 6 Stocks chez les consommateurs	84	<b>Echanges</b> 1 Importations en provenance de la Communauté 2 Exportations vers la Communauté 3 Importations en provenance des Pays tiers 4 Exportations vers les Pays tiers
70	<b>Briquettes, semi-coke, poussier de lignite, lignite séché</b> 1 Production 2 Réceptions en provenance de la Communauté 3 Livraisons à la Communauté 4 Importations en provenance des Pays tiers 5 Exportations vers les Pays tiers 6 Stocks chez les producteurs 7 Stocks chez les consommateurs	85	1 Importations de l'Allemagne (R.F.) en provenance de autres pays de la Communauté 2 Importations de la France en provenance des autres pays de la Communauté 3 Importations de l'Italie en provenance des autres pays de la Communauté 4 Importations des Pays-Bas en provenance des autres pays de la Communauté 5 Importations de la Belgique en provenance des autres pays de la Communauté 6 Importations du Luxembourg en provenance des autres pays de la Communauté
71	<b>Consommation</b> 1 Livraisons intérieures totales 2 Consommation propre 3 Livraisons aux centrales électriques publiques 4 Livraisons à l'industrie sidérurgique 5 Livraisons aux « autres industries » 6 Livraisons aux chemins de fer 7 Livraisons aux foyers domestiques, au commerce et à l'artisanat	86	1 Importations de la Communauté en provenance des principaux Pays tiers 2 Importations de l'Allemagne (R.F.) en provenance des principaux Pays tiers 3 Importations de la France en provenance des principaux Pays tiers 4 Importations de l'Italie en provenance des principaux Pays tiers 5 Exportations de la Communauté vers les principaux Pays tiers 6 Exportations de l'Allemagne (R.F.) vers les principaux Pays tiers 7 Exportations de la France vers les principaux Pays tiers 8 Exportations de l'Italie vers les principaux Pays tiers
72	<b>Gaz</b> 1 Production nette de gaz de l'industrie gazière 2 Production nette de gaz des cokeries industrielles 3 Production nette de gaz naturel 4 Production nette totale de gaz (y compris gaz de hauts fourneaux)	87	<b>Consommation</b> 1 Consommation totale brute 2 Disponible pour le marché intérieur 3 Consommation des auxiliaires, pompage, pertes 4 Consommation totale du secteur « Industrie »
73	Livraisons intérieures de gaz 1 Gaz distribué par l'industrie gazière 2 Gaz distribué par les cokeries industrielles 3 Gaz distribué par les exploitations de gaz naturel 4 Livraisons totales de gaz (gaz de hauts-fourneaux inclus)	88	1 Consommation des mines de houille et de lignite 2 Consommation de l'industrie sidérurgique 3 Consommation de l'industrie des métaux non ferreux 4 Consommation de l'industrie mécanique et électro-mécanique 4 Consommation de l'industrie chimique 6 Consommation de l'industrie du verre, de la céramique et des matériaux de construction
74	<b>Pétrole et produits pétroliers</b> 1 Production de pétrole brut 2 Importations de pétrole brut 3 Pétrole brut traité dans les raffineries 4 Production de produits finis dans les raffineries	89	1 Consommation de l'industrie textile 2 Consommation de l'industrie du bois et du papier 3 Consommation de l'industrie alimentaire et des stimulants 4 Consommation des autres industries n.d.a. 5 Consommation du secteur « Transports » 6 Usages domestiques, artisanat, commerce et autres
75	<b>Production en raffineries de :</b> 1 Gaz de pétrole liquéfié 2 Gaz de raffinerie 3 Essence d'aviation 4 Carburéacteur	90	1 Combustibles transformés et production dérivée d'énergie électrique dans les centrales thermiques classiques 1 Houille et lignite ancien 2 Lignite récent 3 Fuel-oil et gasoil 4 Gaz naturel
76	1 Essence moteur 2 Pétrole lampant (Kérosène) 3 Gasoil 4 Fuel-oil lourd	91	1 Gaz manufacturés 2 Combustibles divers 3 Consommation spécifique moyenne par kWh net
		92	<b>Centrales hydrauliques</b> 1 Coefficient de productibilité 2 Coefficient de remplissage des réservoirs 3 Energie absorbée par les centrales de pompage
		92	Répartition de la production totale d'électricité selon les sources d'énergie utilisées
		<b>Annexe</b>	
		94	Groupement des catégories de houille dans les bassins de la Communauté
		95	Définition des sortes de houille
		96	Comparaison des dénominations de produits pétroliers dans les différents pays de la Communauté

## OBSERVATIONS

### Observations générales

Le bulletin « Charbon et autres sources d'énergie » comprend à partir du n° 1-1963, deux parties. Dans la première figurent des indicateurs de l'économie énergétique et les bilans des diverses sources d'énergie; dans la deuxième, les statistiques mensuelles courantes disponibles pour chaque source d'énergie.

Les Indicateurs fournissent les ordres de grandeur de l'évolution depuis 1950, de la production, de la transformation et de la consommation finale d'énergie, dans la Communauté.

Les Bilans présentent, dans un cadre cohérent, les divers aspects de l'économie de chaque source d'énergie. Ces bilans sont établis pour la Communauté et les principales données sont ventilées pour mettre en évidence d'une part leurs principales composantes et, d'autre part la contribution de chacun des pays membres. Pour assurer l'homogénéité, certaines données des bilans ont été obtenues par ajustement et estimation des chiffres nationaux. Il en résulte qu'elles peuvent différer de celles paraissant dans la deuxième partie du bulletin.

Dans cette dernière, on s'est efforcé d'assurer la comparabilité des données mensuelles en suivant les définitions les plus couramment utilisées pour ce type de statistique. Quelques données, en particulier celles relatives à la consommation des secteurs industriels, ne sont toutefois pas strictement comparables entre pays, par suite des divergences qui existent encore dans les définitions et les délimitations des secteurs.

La somme des données trimestrielles et mensuelles peut ne pas coïncider avec les données annuelles et la somme des données des six Pays peut ne pas correspondre aux données pour la Communauté pour les raisons suivantes : arrondissement des chiffres, révisions apportées aux seules données annuelles, ajustements apportés seulement au niveau communautaire

Le territoire de chaque Pays est défini par ses frontières métropolitaines actuelles. L'attention est attirée sur le fait que les données des dernières périodes, sont provisoires et susceptibles de modifications dans des éditions ultérieures.

### Observations spéciales

Pages 25 à 32 — Les données de la houille sont exprimées soit tonne pour tonne, soit en tonne d'équivalent houille normale; ces dernières ne sont toutefois pas strictement comparables entre elles. Lorsque les tableaux ne comportent pas d'indications spéciales, les données expriment des tonnes pour tonnes.  
La répartition de la houille par groupement de catégories et par sortes a été établie selon le schéma de classification adopté par la C.E.C.A., voir pages 94 et 95.

Page 25 — Italie : comprend la production des petites mines.

Pages 25 à 27 — Allemagne (R.F.), Total : comprend la production des petites mines (petites exploitations de Ruhr, Basse Saxe, Sarre et Bavière).  
France, Total : comprend la production des mines exceptées du régime de nationalisation.

Page 26 — Italie : ne comprend pas la production des petites mines; les données de la page 27 — rendement — ne couvrent que le bassin de Sulcis.

Pages 28 à 32, 38, 39 — Allemagne (R.F.), Total : ne comprend pas la production des petites mines.  
France, Total : comprend la production des mines exceptées du régime de nationalisation.

Pages 33 à 37, 54, 55, 59 à 62, 68, 69 et 70 — Les échanges de produits entre Pays de la Communauté sont désignés par le terme « Réception » (= importations en provenance des Pays de la Communauté) et « Livraison » (= exportations vers les Pays de la Communauté) selon la terminologie adoptée par la C.E.C.A. Ces données résultent des déclarations directes effectuées par les producteurs et les importateurs, et peuvent différer de celles publiées dans les bulletins de Statistiques du Commerce Extérieur.

Page 40 — Communauté, les stocks de houille chez les consommateurs comprennent les stocks statistiquement relevés dans tous les pays; les données relatives à certains pays étant secrètes n'ont pas été indiquées séparément. Les stocks de houille chez les consommateurs incluent des faibles quantités d'agglomérés de houille.

Pages 41 à 45, 56 et 57, 63 à 65, 67, 68, 69, 70, 73, 79 à 81 — Dans les tableaux relatifs aux consommations, les données représentent en fait les livraisons, elles ne tiennent donc pas compte des variations des stocks chez les consommateurs.  
Les livraisons totales correspondent à la consommation apparente, elles incluent en effet la production augmentée des importations, diminuée des exportations, augmentée ou diminuée des variations de stocks chez les producteurs et les importateurs.  
Les livraisons pour transformation ne comprennent que les quantités livrées pour être effectivement transformées en sources dérivées. Toutefois, elles n'incluent pas les livraisons aux centrales électriques des autoproducteurs.  
Les livraisons à l'industrie ne comprennent ni celles pour la transformation (à l'exception des livraisons aux centrales électriques des autoproducteurs), ni celles pour le fonctionnement des entreprises de production et de transformation des sources d'énergie. Les livraisons sont dans la mesure du possible fournies séparément pour chacun des principaux groupes d'industries.

Pages 41 à 45 — Allemagne (R.F.) : y compris les livraisons des petites mines.

Pages 41, 43, 45 — Les livraisons au secteur « Industrie » et au secteur « Transports » incluent les livraisons destinées aux centrales électriques des autoproducteurs.

Page 46 — Les données couvrent le salaire brut directement lié au travail effectif des ouvriers et des apprentis; pour l'Allemagne (R.F.) figurent deux séries : la première inclut et la deuxième exclut la prime de mineur.  
France : non compris la rémunération pour jours de repos compensatoires de la réduction de la durée du travail.

Page 47 — Allemagne (R.F.), Total : les données relatives à l'effectif des ouvriers inscrits au fond dans les mines de houille ne comprennent pas les ouvriers du fond des petites mines.  
France, Total : les données relatives à l'effectif des ouvriers au fond dans les mines de houille comprennent les ouvriers du fond des mines exceptées du régime de nationalisation.

Pages 48 à 51 — Allemagne (R.F.), Total; France, Total; Italie : les données relatives à l'effectif des ouvriers inscrits ne comprennent pas les ouvriers des petites mines. Pour tous les pays, l'effectif des ouvriers inscrits au jour comprend les ouvriers des services auxiliaires.

Page 52 — Les prix de barème du charbon exprimés en unités de compte AME s'entendent la tonne sur wagon départ mines ou cokeries, à l'exclusion de toute taxe. Pour le bassin de la Ruhr à partir du 1.5.1963 les prix et indice indiqués sous « Magerkohle » concernent l'« Anthrazit B ». A partir de 1963, les prix et indices indiqués pour la Belgique se rapportent au Comptoir belge « Sud » et au Comptoir belge « Campine ».

Page 53 — Pays-Bas : la production d'agglomérés de houille ne comprend pas les tonnages utilisés à la production de synthracite, repris avec celle de semi-coke (page 58).

Page 58 — Allemagne (R.F.) : la production n'inclut pas celle de coke à électrodes.

Page 69 — Les livraisons pour transformation aux fabriques de briquettes de lignite comprennent les livraisons pour la fabrication de semi-coke de lignite, de poussier de lignite et de lignite séché.

Page 70 — Communauté : les importations en provenance des Pays tiers incluent les importations de Berlin Ouest.

Page 72 — Les données relatives au gaz sont exprimées en Teracalories (10<sup>9</sup> Kilocalories) sur la base du pouvoir calorifique supérieur de chaque type de gaz. L'expression « industrie gazière » couvre les usines à gaz et les cokeries gazières qui produisent du gaz par distillation de combustibles solides et traitement de produits pétroliers liquides. L'expression « cokeries industrielles » couvre toutes les cokeries à l'exception des cokeries gazières. Les données de la production excluent les pertes à la production mais comprennent la consommation propre des producteurs et les pertes de distribution.

Page 74 — La production de pétrole brut ne comprend pas la production d'essence naturelle et autres hydrocarbures liquides naturels.  
Les chiffres des importations de pétrole brut incluent les importations de produits semi-finis (feedstocks) ainsi que les importations pour traitement à façon et les importations temporaires. Ces données diffèrent donc de celles publiées dans les statistiques du Commerce extérieur.  
Le pétrole brut traité dans les raffineries comprend le traitement des produits semi-finis et le traitement à façon.  
La production de produits finis des raffineries ne comprend pas la consommation propre des raffineries, ni les produits pétroliers provenant d'autres sources que le pétrole brut.

Pages 75 à 81 — Les produits pétroliers ont été regroupés selon le schéma qui figure à la page 96.

Pages 75, 79 — Communauté : La production et les livraisons d'essence d'aviation comprennent celles de carburacteur.  
Belgique : La production et les livraisons d'essence d'aviation comprennent celles de carburacteur type essence.  
Pays-Bas : La production et les livraisons de carburacteur comprennent celles d'essence d'aviation.

Pages 76, 80 — Belgique : la production et la livraison de gasoil comprennent certaines quantités de fuel-oil fluide; la production et la livraison de pétrole comprennent celles de carburacteur, (type pétrole).  
Pays-Bas : la production et la livraison de fuel-oil léger comprennent celles de gaz/diesel-oil.

Pages 78, 81 — Bases pour pétrochimie : comprennent seulement la production et les livraisons de quantités produites spécialement dans les raffineries pour être livrées à l'industrie de la pétrochimie.  
Allemagne (R.F.) : comprend seulement le « Rohbenzin ».

Pages 82 et 83 — La production brute s'entend mesurée à la sortie des groupes des centrales et comprend par conséquent la consommation des services auxiliaires et les pertes dans les transformateurs des centrales s'il en existe. La production nette s'entend mesurée à la sortie des centrales, c'est-à-dire déduction faite de cette consommation des services auxiliaires et des pertes dans les transformateurs.  
Étant donné le partage assez arbitraire et variable d'un pays à l'autre entre « services publics » et « autoproducteurs », la ventilation entre ces deux catégories n'est fournie — à titre indicatif — que pour la production totale nette, selon la répartition usuellement adoptée par chaque pays.  
La production thermique classique englobe toute la production d'énergie électrique secondaire.  
Une ventilation par type de combustibles transformés en est donnée pages 90 et 91.  
Les valeurs brutes de la production géothermique et de la production hydraulique étant très voisines des valeurs nettes (environ 1 % d'écart), seules ces dernières ont été citées.  
La production nucléaire étant actuellement très faible, les chiffres bruts, qui sont d'autre part encore mal connus, ne sont pas mentionnés.  
La France ne divulguant pas séparément les données de sa production d'origine nucléaire, celles-ci ont été estimées.  
La production hydraulique comprend l'énergie produite à partir de l'eau pompée sans déduction de l'énergie absorbée par les centrales de pompage.

Pages 84 à 86 — Est considérée comme échanges, l'énergie électrique traversant « physiquement » les frontières (y compris les échanges effectués par des lignes à moyenne tension assurant des alimentations locales au voisinage immédiat des frontières). Ces échanges incluent donc l'énergie de transit.  
Seules, provisoirement, les valeurs fournies par l'Italie correspondent à des échanges commerciaux, c'est-à-dire transits exclus : c'est la raison pour laquelle le volume des échanges intracommunautaires (colonne « Communauté »), vu sous l'angle des importations, diffère quelque peu de celui vu sous l'angle des exportations. De plus les chiffres des pays importateurs ne coïncident pas toujours avec les chiffres correspondants fournis par les pays exportateurs.

Les données relatives aux échanges entre deux pays membres de la Communauté ne sont fournies que sur la base des importations, le pays déclarant figurant en caractères gras.

Pages 87 à 89 — La « Consommation totale brute » groupe toute l'énergie consommée à l'intérieur des pays, sous forme électrique, quelle que soit l'utilisation. Sont donc incluses, l'énergie absorbée par les centrales (services auxiliaires et pompage) ainsi que l'énergie perdue dans les réseaux de transport et de distribution.

Le « Disponible sur le marché intérieur » groupe toute l'énergie électrique consommée dans les pays en dehors des installations de production. Les pertes de transport et de distribution sont donc incluses. Ce disponible est ainsi égal à la consommation totale brute diminuée de l'énergie absorbée par les services auxiliaires et par les centrales de pompage.

La consommation totale du secteur « Industrie » groupe toute l'énergie nette consommée par l'industrie, qu'elle soit fournie par les services publics ou produite par les centrales des autoproducteurs industriels. La consommation des services auxiliaires de ces centrales comme les pertes de transport sur le réseau interne des autoproducteurs ne sont pas comprises.

L'énergie consommée par les industries de transformation (d'énergie) qui est incorporée dans le secteur « Energie » explicité dans le bilan, page 20, est incluse dans cet ensemble du secteur « Industrie » et reprise pour sa part correspondante dans chacun des sous-secteurs industriels.

Le secteur « Industrie » a été décomposé en dix sous-secteurs, dont les définitions sont inspirées de la classification internationale type de l'O.N.U. La consommation totale du secteur « Transports » groupe l'énergie fournie aux transports ferroviaires et aux transports urbains assurant un service public.

Le secteur « Usages domestiques, artisanat, commerce et autres » englobe toutes les utilisations finales non reprises ci-dessus. Il inclut les usages agricoles, la consommation des administrations et services publics (autres que transports), y compris les usines à gaz.

Pages 90 et 91 — Les quantités de combustibles transformés représentent les quantités consommées pour la seule production d'énergie électrique, c'est-à-dire à l'exclusion des quantités utilisées pour fournitures de vapeur.

La catégorie « Houille et lignite ancien » comprend le coke et les agglomérés (consommés en de très faibles quantités), ainsi qu'en général tous les produits d'extraction houillère tels que les schlamms et les terrils. Sont inclus également les briquettes et semi-coke de lignite, ainsi que le poussier de lignite, de pouvoir calorifique sensiblement équivalent au lignite ancien.

La catégorie « Lignite récent » comprend les faibles quantités de tourbe consommées dans les centrales.

La catégorie « Produits pétroliers » englobe les tonnages de pitch consommés dans les centrales belges.

La catégorie « Gaz manufacturés » groupe tous les gaz fabriqués, c'est-à-dire le gaz de hauts fourneaux, les gaz de cokeries et d'ordures ménagères ainsi que le gaz de raffineries.

La catégorie « Combustibles divers » englobe la vapeur achetée, le bois, les résidus industriels et autres.

La « Consommation spécifique moyenne par kWh net » des centrales thermiques classiques, est le quotient de l'équivalent calorifique de tous les combustibles consommés par la production nette de ces centrales en kWh. L'équivalence calorifique est évaluée sur la base du pouvoir calorifique inférieur sur brut de chaque combustible.

Page 92 — La productivité d'un équipement hydraulique pendant une période déterminée est la quantité maximale d'énergie que les apports naturels de la période lui permettraient de produire ou de stocker, en supposant en permanence toutes les installations en état de marche, les apports naturels utilisés au maximum et toute l'énergie productible consommée.

Le « coefficient de productivité » d'un équipement hydraulique pendant une période déterminée est le rapport entre la productivité de cet équipement relative à la période considérée et sa productivité moyenne relative à la fraction de l'année calendaire constituée par cette même période. La productivité moyenne est déterminée sur le plus grand nombre d'années possible. L'équipement considéré est celui existant au 1<sup>er</sup> janvier de l'année en cours.

Le « coefficient de remplissage des réservoirs » en fin de mois est le rapport entre la réserve en énergie des réservoirs saisonniers à la fin du mois considéré et leur capacité totale en énergie.

La réserve ou la capacité totale d'énergie est la quantité d'énergie qui serait produite, en l'absence d'apports naturels, dans la centrale de tête et dans toutes les usines situées à l'aval de celle-ci, par la vidange complète de la réserve ou de la capacité utile en eau des réservoirs.

L'« Energie absorbée par les centrales de pompage » est l'énergie électrique consommée par les groupes moto-pompes pour l'élévation de l'eau dans les réservoirs en vue de production d'énergie. L'énergie produite à partir de cette eau pompée est incluse dans la production hydraulique page 83.

#### Abréviations et signes employés

—	Néant
0	Chiffre inférieur à la moitié de l'unité employée
t	Tonne métrique
t = t	Tonne pour tonne
tec	Tonne équivalent houille normale
kg	Kilogramme
m <sup>3</sup>	Mètre cube
kWh	Kilowattheure
GWh	Gigawattheure = 10 <sup>6</sup> kWh
TWh	Terawattheure = 10 <sup>9</sup> kWh
kcal	Kilocalorie
Tcal	Teracalorie = 10 <sup>9</sup> kcal

Tkcal	Terakilocalorie = 10 <sup>9</sup> kcal
DM	Deutschmark
F	Franc français
Lit	Lire
Fl	Florin
FB	Franc belge
UC	Unité de compte
AME	Accord Monétaire Européen
I...XII	Les mois sont exprimés en chiffres romains
1,2,3,4	Les trimestres sont exprimés en chiffres arabes
Mm	Moyenne mensuelle
Mt	Moyenne trimestrielle

# INDICE

Pag.	Tav.	Pag.	Tav.
III	Osservazioni	39	1 Stocks sul piazzale delle miniere : qualità mercantile
IV	Abbreviazioni e segni convenzionali	2	2 Stocks sul piazzale delle miniere : bassi prodotti
		40	Stocks presso i consumatori
		1	Totale
		2	Presso le cokerie
		3	Presso le fabbriche di agglomerati
		4	Presso le officine da gas
		5	Presso le centrali elettriche pubbliche
		6	Presso le ferrovie
		7	Presso l'industria siderurgica
		8	Presso le altre industrie
			Consumi
1	Indici della produzione e delle forniture interne di fonti primarie	41	1 Forniture interne totali
1	1 Produzione	2	2 Forniture totali per trasformazione in energia derivata
2	2 Forniture interne	3	3 Forniture totali al settore « Industrie »
3	3 Parte della produzione rispetto alle forniture corrispondenti	4	4 Forniture totali al settore « Trasporti »
4	4 Parte di ogni fonte di energia nel totale delle forniture interne		
2	Indici delle trasformazioni	42	1 Consumo interno delle miniere di carbon fossile
1	1 Totale delle trasformazioni in energia derivata	2	2 Forniture per trasformazione alle fabbriche di agglomerati
2	2 Trasformazioni in energia elettrica	3	3 Forniture per trasformazione alle cokerie
3	3 Parte di ogni fonte di energia nella trasformazione totale	4	4 Forniture per trasformazione alle officine da gas
4	4 Parte di ogni fonte di energia nella trasformazione in energia elettrica		
3	Bilancio carbon fossile	43	1 Consumo per trasformazione alle centrali elettriche minerarie
6	Bilancio coke da cokeria	2	2 Forniture per trasformazione alle centrali elettriche pubbliche
8	Bilancio coke da gas	3	3 Forniture all'industria siderurgica
9	Bilancio agglomerati di carbon fossile	4	4 Forniture alle altre industrie
10	Bilancio lignite	44	1 Forniture all'industria vetraria, della ceramica, dei materiali da costruzione
11	Bilancio mattonelle di lignite	2	2 Forniture all'industria chimica
12	Bilancio gas	3	3 Forniture all'industria cartaria
15	Bilancio petrolio	4	4 Forniture agli zuccherifici
20	Bilancio energia elettrica	45	1 Forniture alle ferrovie
22	Bilancio delle trasformazioni nelle centrali termiche classiche	2	2 Forniture alla navigazione interna e marittima
24	C.E.C.A. — Prelievo sui prodotti carboniferi	3	3 Forniture per consumi domestici, commercio, artigianato
		4	4 Consegne al personale
			Miniere di carbon fossile
		46	1 Salario diretto orario medio degli operai all'interno
		2	2 Salario diretto orario medio degli operai all'esterno
		3	3 Salario diretto orario medio degli operai all'interno e all'esterno
		47	Lavoratori iscritti all'interno
	Parte II — Statistiche mensili per fonti di energia	48	Operai ed impiegati iscritti nelle miniere di carbon fossile
	Carbon fossile	52	Prezzi del carbon fossile
25	1 Produzione totale	1	1 Prezzi in \$ per tonnellata
26	2 Produzione media per giorno lavorato	2	2 Indici, 1953 = 100
27	Rendimento medio per operaio all'interno e per turno		
28	Produzione per qualità		Agglomerati di carbon fossile
1	1 Qualità mercantile (tout venant, grigliato, pezzatura, fini)	53	1 Produzione
2	2 Bassi prodotti (polverone, misti, slamms)	2	2 Stocks presso le fabbriche di agglomerati
29	Produzione per gruppi di categorie		
1	1 Gruppo I (Antracite)	54	1 Scambi
2	2 Gruppo II (Magri)	2	2 Arrivi dalla Comunità
30	1 Gruppo III (1/4 a 1/2 grassi)	3	3 Importazioni dai Paesi terzi
2	2 Gruppo IV (1/2 a 3/4 grassi)	4	4 Arrivi dalla Germania (R.F.)
32	1 Gruppo V (grassi)	5	5 Arrivi dai Paesi Bassi
2	2 Gruppo VI (grassi a lunga fiamma)	55	1 Forniture alla Comunità
31	1 Gruppo V e VI (carboni adatti alla cokeificazione)	2	2 Esportazioni verso i Paesi terzi
2	2 Gruppo VII (secco a lunga fiamma)	3	3 Forniture alla Germania (R.F.)
		4	4 Forniture alla Francia
		5	5 Forniture all'Italia
		6	6 Forniture ai Paesi Bassi
		7	7 Forniture al Belgio
33	Scambi	56	Consumi
1	1 Arrivi dalla Comunità	1	1 Forniture interne totali
2	2 Arrivi dalla Germania (R.F.)	2	2 Consumo interno delle fabbriche di agglomerati
3	3 Arrivi dalla Francia	3	3 Forniture all'industria siderurgica
4	4 Arrivi dai Paesi Bassi	4	4 Forniture alle altre industrie
34	1 Arrivi dal Belgio	57	1 Forniture all'industria vetraria, della ceramica, dei materiali da costruzione
2	2 Importazioni dai Paesi terzi	2	2 Forniture alle ferrovie
3	3 Importazioni dagli Stati Uniti	3	3 Forniture alla navigazione interna e marittima
4	4 Importazioni dalla Gran Bretagna	4	4 Forniture per consumi domestici, commercio, artigianato
35	1 Importazioni dalla Polonia	5	5 Consegne al personale
2	2 Importazioni dall'U.R.S.S.		
3	3 Importazioni dagli altri paesi		
4	4 Stocks presso gli importatori		
36	1 Forniture alla Comunità		
2	2 Forniture alla Germania (R.F.)		
3	3 Forniture alla Francia		
4	4 Forniture all'Italia		
5	5 Forniture ai Paesi Bassi		
6	6 Forniture al Belgio		
37	1 Forniture al Lussemburgo		
2	2 Esportazioni verso i Paesi terzi		
3	3 Esportazioni verso la Svizzera		
4	4 Esportazioni verso la Scandinavia		
5	5 Esportazioni verso l'Austria		
6	6 Esportazioni verso gli altri paesi		
38	Stocks presso le miniere		
1	1 Stocks totali		
2	2 Stocks sul piazzale delle miniere, tutti calibri	58	1 Produzione di coke da cokeria
		2	2 Produzione di semi-coke di carbon fossile
		3	3 Stocks di coke da cokeria presso le cokerie
		4	4 Stocks di semi-coke da cokeria presso le cokerie
			Scambi
		59	1 Arrivi dalla Comunità
		2	2 Importazioni dai Paesi terzi
		3	3 Arrivi dalla Germania (R.F.)
		4	4 Arrivi dai Paesi Bassi
		60	1 Arrivi dalla Francia
		2	2 Arrivi dal Belgio

Pag.	Tav.		Pag.	Tav.	
61	1	Forniture alla Comunità	77	1	Altri olii combustibili
	2	Forniture alla Germania (R.F.)		2	Benzina solvente ed acquaragia minerale
	3	Forniture alla Francia		3	Lubrificanti
	4	Forniture al Belgio		4	Paraffina
62	1	Forniture all'Italia	78	1	Bitume
	2	Forniture al Lussemburgo		2	Materia prima per l'industria petrochimica
	3	Esportazioni verso i Paesi terzi		3	Altri prodotti
	4	Esportazioni verso la Scandinavia			Forniture al consumo interno di :
	5	Esportazioni verso l'Austria	79	1	Gas di petrolio liquefatti
	6	Esportazioni verso la Svizzera		2	Benzina auto
				3	Benzina avio
63	1	Consumi		4	Carboturbo
	2	Forniture interne totali	80	1	Petrolio
	3	Consumo interno delle cokerie		2	Gasolio
	4	Forniture alle centrali elettriche pubbliche		3	Olio combustibile (tutti tipi)
		Forniture all'industria siderurgica		4	Benzina solvente ed acquaragia minerale
64	1	Forniture alle «altre industrie»	81	1	Lubrificanti
	2	Forniture alle ferrovie		2	Paraffina
	3	Forniture per consumi domestici, commercio, artigianato		3	Bitume
	4	Consegne al personale		4	Materia prima per l'industria petrochimica
65	1	Forniture all'industria vetraria, della ceramica, dei materiali da costruzione			<b>Energia elettrica</b>
	2	Forniture all'industria chimica			
	3	Forniture alle fonderie indipendenti	82	1	Produzione totale lorda
		Stocks di coke da cokeria presso i consumatori		2	Produzione totale netta
66	1	Totale		3	Produzione netta della distribuzione pubblica
	2	Presso le ferrovie		4	Produzione netta degli autoproduttori
	3	Presso l'industria siderurgica	83	1	Produzione termoelettrica tradizionale, lorda
	4	Presso le altre industrie		2	Produzione termoelettrica tradizionale, netta
		Coke da gas		3	Produzione elettronucleare, netta
67	1	Produzione		4	Produzione geotermica, netta
	2	Importazioni totali		5	Produzione idroelettrica, netta
	3	Esportazioni totali	84	1	Scambi
	4	Stocks presso le officine da gas		2	Importazioni dalla Comunità
	5	Forniture interne totali		3	Esportazioni verso la Comunità
	6	Consumo interno delle officine da gas		4	Importazioni dai Paesi terzi
		Lignite			Esportazioni verso i Paesi terzi
68	1	Produzione	85	1	Importazioni della Germania (R.F.) dai Paesi della Comunità
	2	Stocks presso le miniere		2	Importazioni della Francia dai Paesi della Comunità
	3	Arrivi dalla Comunità		3	Importazioni dell'Italia dai Paesi della Comunità
	4	Importazioni dai Paesi terzi		4	Importazioni dei Paesi Bassi dai Paesi della Comunità
		Consumi		5	Importazioni del Belgio dai Paesi della Comunità
	5	Forniture totali per trasformazione in energia derivata		6	Importazioni del Lussemburgo dai Paesi della Comunità
	6	Forniture totali al settore «Industria»	86	1	Importazioni della Comunità dai principali Paesi terzi
69	1	Consumo per trasformazione delle centrali elettriche minerarie		2	Importazioni della Germania (R.F.) dai principali Paesi terzi
	2	Forniture per trasformazione alle centrali elettriche pubbliche		3	Importazioni della Francia dai principali Paesi terzi
	3	Forniture per trasformazione alle fabbriche di mattonelle di lignite		4	Importazioni dell'Italia dai principali Paesi terzi
	4	Consumo interno delle miniere e delle fabbriche di mattonelle di lignite		5	Esportazioni della Comunità verso i principali Paesi terzi
	5	Forniture per consumi domestici, commercio, artigianato		6	Esportazioni della Germania verso i principali Paesi terzi
	6	Stocks presso i consumatori		7	Esportazioni della Francia verso i principali Paesi terzi
		Mattonelle, semi-coke, polvere di lignite, lignite secca		8	Esportazioni dell'Italia verso i principali Paesi terzi
70	1	Produzione	87	1	Consumi
	2	Arrivi dalla Comunità		2	Consumo totale lordo
	3	Forniture alla Comunità		3	Disponibile per il mercato interno
	4	Importazioni dai Paesi terzi		4	Consumo dei servizi ausiliari, pompaggio e perdite
	5	Esportazioni verso i Paesi terzi			Consumo totale del settore «Industria»
	6	Stocks presso i produttori	88	1	Consumo delle miniere di carbone
	7	Stocks presso i consumatori		2	Consumo dell'industria siderurgica
		Consumi		3	Consumo dell'industria dei metalli non ferrosi
71	1	Forniture totali al mercato interno		4	Consumo dell'industria meccanica ed elettromeccanica
	2	Consumo interno delle fabbriche di derivati di lignite		5	Consumo dell'industria chimica
	3	Forniture alle centrali elettriche pubbliche		6	Consumo dell'industria del vetro, della ceramica, dei materiali da costruzione
	4	Forniture all'industria siderurgica	89	1	Consumo dell'industria tessile
	5	Forniture alle «altre industrie»		2	Consumo dell'industria del legno e della carta
	6	Forniture alle ferrovie		3	Consumo dell'industrie alimentari ed affini
	7	Forniture per consumi domestici, commercio, artigianato		4	Consumo delle altre industrie n.d.a.
		Gas		5	Consumo totale del settore «Trasporti»
72	1	Produzione netta dell'industria del gas		6	Usi domestici, artigianato, commercio ed altri
	2	Produzione netta di gas delle cokerie industriali			Combustibili trasformati e produzione derivata di energia elettrica nelle centrali termoelettriche tradizionali
	3	Produzione netta di gas naturale	90	1	Carbone e lignite antica
	4	Produzione totale di gas (gas di alti forni incluso)		2	Lignite recente
73	1	Gas distribuito dall'industria del gas		3	Gasolio e olio combustibile
	2	Gas distribuito dalle cokerie industriali		4	Gas naturale
	3	Gas naturale distribuito dai produttori	91	1	Gas manufatto
	4	Forniture totali di gas (gas di alti fonti incluso)		2	Altri combustibili
		Petrolio grezzo e prodotti petroliferi		3	Consumo specifico medio per kWh netto
74	1	Produzione di petrolio grezzo	92	1	Centrali idroelettriche
	2	Importazioni di petrolio grezzo		2	Coefficiente di producibilità
	3	Petrolio grezzo trattato nelle raffinerie		3	Coefficiente di riempimento dei serbatoi
	4	Produzione totale di prodotti lavorati nelle raffinerie			Energia assorbita dal pompaggio
		Produzione in raffineria di :	92		Ripartizione della produzione totale di energia elettrica per fonti utilizzate
75	1	Gas di petrolio liquefatti			<b>Appendice</b>
	2	Gas incondensabili	94		Raggruppamento delle categorie di carbone estratto nei bacini della Comunità
	3	Benzina avio	95		Definizione dei calibri di carbon fossile
	4	Carboturbo	96		Confronto delle denominazioni dei prodotti petroliferi nei diversi paesi della Comunità
76	1	Benzina auto			
	2	Petrolio			
	3	Gasolio			
	4	Olio combustibile denso			

Osservazioni generali

Il bollettino «Carbone e altre fonti di energia» comprende dal N° 1-1963 due parti; nella prima figurano alcuni indicatori dell'economia energetica ed i bilanci delle diverse fonti di energia, nella seconda le serie statistiche mensili disponibili per ogni fonte di energia.

Gli indicatori forniscono gli ordini di grandezza dell'evoluzione della produzione, della trasformazione e del consumo finale di energia nella Comunità dal 1950 in poi.

I bilanci presentano, secondo uno schema coerente, i diversi aspetti dell'economia di ogni fonte energetica. Tali bilanci sono elaborati per la Comunità e le principali rubriche sono ventilate per mettere in evidenza sia le loro componenti sia la contribuzione dei singoli Paesi membri della Comunità. Per assicurare l'omogeneità dei bilanci, alcuni dati risultano da aggiustamenti o stime dei dati nazionali. Ne risulta che possono divergere dai dati pubblicati nella seconda parte del fascicolo.

In quest'ultima, la comparabilità dei dati mensili è stata ricercata seguendo le definizioni più generalmente utilizzate per tali tipi di statistiche. Tuttavia, alcuni dati, in particolare quelli relativi ai consumi per settori industriali nei vari paesi, non sono perfettamente comparabili, a causa delle divergenze che esistono nelle definizioni e delimitazioni dei settori industriali.

La somma dei dati trimestrali e mensili può differire dai dati annuali come pure la somma dei dati di ciascun Paese può differire dai dati per la Comunità per i motivi seguenti: arrotondamento delle cifre, revisioni effettuate per i soli dati annuali, aggiustamenti effettuati soltanto al livello della Comunità.

Il territorio di ciascun Paese è definito secondo le frontiere metropolitane attuali. È necessario tener presente che tutti i dati, in particolare i più recenti, sono provvisori e pertanto suscettibili di modificazioni nelle edizioni ulteriori.

Osservazioni speciali

Pag. 25 a 32 — I dati relativi al carbon fossile sono espressi sia tonnellata per tonnellata, sia in tonnellata di equivalente di carbon fossile normale; questi ultimi non sono tuttavia strettamente comparabili tra di loro. Allorché le tavole non portano indicazioni speciali, i dati sono espressi tonnellata per tonnellata. La ripartizione del carbon fossile per gruppi di categorie e per qualità è stata stabilita secondo lo schema di classificazione adattato della C.E.C.A., vedi pagine 94 e 95.

Pag. 25 — Italia: comprende la produzione delle piccole miniere.

Pag. 25 a 27 — Germania (R.F.), Totale: comprende la produzione delle piccole miniere (della Ruhr, della Bassa Sassonia, della Sarre e della Baviera). Francia, Totale: comprende la produzione delle miniere escluse dal regime di nazionalizzazione.

Pag. 26 — Italia: esclude la produzione delle piccole miniere; i dati della pag. 27 sui rendimenti concernono soltanto il bacino Sulcis.

Pag. 28 a 32, 38, 39 — Germania (R.F.), Totale: esclude la produzione delle piccole miniere. Francia, Totale: comprende la produzione delle piccole miniere.

Pag. 33 a 37, 54, 55, 59 a 62, 68, 69, 70 — Gli scambi di prodotti tra Paesi della Comunità sono designati dai termini «Arrivi» (= importazioni dai Paesi della Comunità) e «Forniture» (= esportazioni verso i Paesi della Comunità) secondo la terminologia in uso alla C.E.C.A. Tali dati risultano da dichiarazioni dirette dei produttori e degli importatori e possono differire da quelli pubblicati nei Bollettini di Statistica del Commercio Estero.

Pag. 40 — Comunità: le scorte di carbon fossile presso i consumatori includono gli stocks di tutti i paesi; ma i dati relativi ad alcuni di essi non sono forniti separatamente, perché segreti. Le scorte di carbon fossile presso i consumatori includono piccole quantità di agglomerati di carbon fossile.

Pag. 41 a 45, 56 a 57, 63 a 65, 67, 68, 69, 70, 73, 79 a 81 — Nelle tabelle relative ai consumi, i dati si riferiscono in fatto alle forniture e non comprendono quindi le variazioni delle scorte presso i consumatori. Le Forniture interne totali corrispondono al consumo apparente, in quanto includono la produzione aumentata delle importazioni, diminuita delle esportazioni, aumentata o diminuita della variazione delle scorte presso i produttori e gli importatori. Le Forniture per trasformazione comprendono solo le quantità consegnate per essere trasformate in fonti derivate. Tuttavia escludono le forniture fatte ai diversi settori per essere trasformate nelle centrali elettriche degli autoproduttori industriali. Le Forniture all'industria escludono quelle destinate alla trasformazione in fonti secondarie (salvo le forniture alle centrali elettriche degli autoproduttori) e quelle per il funzionamento delle imprese per la produzione e la trasformazione di fonti di energia. Le forniture sono, per quanto è possibile, indicate separatamente per ciascuno dei principali gruppi di industrie.

Pag. 41 a 45 — Germania (R.F.): comprende le forniture delle piccole miniere.

Pag. 41, 43, 45 — Le forniture al settore Industria ed al settore Trasporti comprendono le forniture destinate alle centrali elettriche degli autoproduttori.

Pag. 46 — I dati si riferiscono al salario lordo, direttamente dipendente dal lavoro effettuato dagli operai e dagli apprendisti. Per la Germania (R.F.) figurano due serie, la prima esclude e la seconda include il premio di minatore. Francia: non è compresa la retribuzione per i giorni di riposo compensativi della riduzione della durata del lavoro.

Pag. 47 — Francia, Totale: I dati degli effettivi degli operai all'interno iscritti nelle miniere di carbon fossile non comprendono gli operai delle miniere non nazionalizzate. Germania (R.F.), Totale: i dati degli effettivi degli operai all'interno iscritti nelle miniere di carbon fossile non comprendono gli operai delle piccole miniere.

Pag. 48 a 51 — Germania (R.F.), Totale; Francia, Totale; Italia: i dati degli effettivi degli operai iscritti nelle miniere non comprendono gli operai delle piccole miniere. Per tutti i paesi, gli effettivi degli operai all'esterno comprendono gli operai dei servizi ausiliari.

Pag. 52 — I prezzi di listino del carbone espressi in unità di conto AME, s'intendono tonnellata su vagone, partenza miniera o cokeria, tutte tasse escluse. Dal 1.5.1963 per il bacino della Ruhr i prezzi ed indici indicati per il «Magerkohle» si riferiscono all'«Anthrazit B». A partire dal 1963, i prezzi ed indici indicati per il Belgio si riferiscono al Comptoir belge «Sud» ed al Comptoir belge «Campine».

Pag. 53 — Paesi Bassi: la produzione di agglomerati di carbon fossile non comprende le quantità utilizzate per la produzione di sintracite, inclusa con la produzione di semi-coke di carbon fossile (pag. 58).

Pag. 58 — Germania (R.F.): la produzione non comprende quella di coke a elettrodi.

Pag. 69 — Le forniture per trasformazione alle fabbriche di agglomerati di carbon fossile includono le forniture per la fabbricazione di semi-coke di lignite, di polvere di lignite e di lignite secca.

Pag. 70 — Comunità: le importazioni dai Paesi terzi includono le importazioni di Berlino-Ovest.

Pag. 72 — I dati relativi al gas sono espressi in Teracalorie (10<sup>9</sup> Kilocalorie) sulla base del potere calorifico superiore di diversi tipi di gas. L'espressione «industria del gas» comprende le officine da gas e le cokerie da gas, che producono gas mediante distillazione di combustibili solidi e craking di combustibili liquidi. L'espressione «cokerie industriali» copre tutte le altre cokerie. I dati della produzione di gas escludono le perdite di produzione, ma comprendono il consumo proprio e le perdite di distribuzione.

Pag. 74 — La produzione di petrolio grezzo esclude la produzione di benzina naturale e di altri idrocarburi liquidi naturali.

I dati d'importazione di petrolio grezzo comprendono le importazioni di prodotti semifiniti (feedstocks) come pure le importazioni per lavorazione in conto terzi e le importazioni temporanee. I dati differiscono quindi da quelli pubblicati nelle Statistiche del Commercio Estero. Il petrolio grezzo trattato nelle raffinerie comprende il trattamento dei prodotti semi-finiti e delle lavorazioni per conto terzi.

La produzione dei prodotti petroliferi nelle raffinerie non comprende il consumo proprio delle raffinerie, e i prodotti petroliferi ottenuti da altre fonti che il petrolio grezzo.

Pag. 75 a 81 — I prodotti petroliferi sono stati raggruppati secondo uno schema provvisorio vedi pagina 96.

Pag. 75, 79 — Comunità: la produzione e le forniture di benzina avio includono anche il carburturbo. Belgio: la produzione e le forniture di benzina avio includono anche il carburturbo tipo benzina.

Paesi Bassi: la produzione e le forniture di carburturbo includono anche la benzina avio.

Pag. 76 — Belgio: La produzione e le forniture di gasolio includono parte del fuel-oil fluido; Belgio: la produzione e le forniture di petrolio includono anche il carburturbo (tipo petrolio).

Paesi Bassi: La produzione e le forniture di fueloil fluido comprendono anche quelle di gas/dieseloil.

Pag. 78 81 — Materia prima per la petrochimica: comprende soltanto la produzione e le forniture di quantità prodotte specialmente nelle raffinerie per l'industria della petrochimica. Germania (R.F.): comprende soltanto il «Rohbenzin».

Pag. 82 e 83 — Per produzione lorda si intende la produzione di energia elettrica misurata ai morsetti dei generatori elettrici dell'impianto e comprendente quindi la produzione assorbita dai servizi ausiliari e le perdite nei trasformatori delle centrali.

Per produzione netta si intende la produzione di energia elettrica misurata all'uscita dell'impianto, cioè quella risultante dalla differenza tra la produzione lorda dell'impianto e la produzione assorbita dai servizi ausiliari e dalle perdite nei trasformatori.

Data la distinzione, molto arbitraria e variabile da un Paese all'altro, in «servizi pubblici» e in «autoproduttori», la ripartizione tra queste due categorie è fornita, a titolo indicativo, soltanto per la produzione totale netta, secondo la ripartizione normalmente adottata dai singoli Paesi.

La produzione termoelettrica tradizionale comprende la produzione complessiva di energia elettrica secondaria. Nelle pagine 90 e 91 è indicata la ripartizione di tale produzione secondo i combustibili trasformati.

Dato che i valori lordi della produzione elettrica geotermica e della produzione idroelettrica si avvicinano sensibilmente ai valori netti (scarto dell'1% circa), sono stati citati soltanto questi ultimi.

La produzione elettronucleare è attualmente molto bassa; non sono stati pertanto menzionati i valori lordi che, d'altra parte, non sono ancora ben noti.

La Francia non pubblica separatamente i dati relativi alla produzione elettronucleare. Tali dati sono stati pertanto stimati.

La produzione idroelettrica comprende l'energia prodotta dall'acqua pompata, senza dedurre l'energia assorbita dal pompaggio.

Pag. 84 a 86 — Per scambio di energia elettrica si intende l'energia elettrica che attraverso «materialmente» i confini (il termine comprende anche gli scambi effettuati con linee a media tensione che assicurano l'alimentazione locale nelle immediate vicinanze dei confini). Negli scambi è inclusa l'energia di transito.

Per il momento soltanto i valori forniti dall'Italia corrispondono agli scambi commerciali, cioè transiti esclusi: per tale ragione il volume degli scambi intercomunitari (colonna «Comunità») considerato dal punto di vista delle importazioni differisce leggermente da quello considerato dal punto di vista delle esportazioni. Inoltre, le cifre dei Paesi importatori non coincidono sempre con le corrispondenti cifre fornite dai Paesi esportatori. I dati relativi agli scambi tra due Paesi membri della Comunità sono forniti unicamente sulla base delle importazioni. Il Paese che ha fatto la dichiarazione è indicato in grassetto.

Pag. 87 a 89 — Il «Consumo totale lordo» è costituito dall'energia elettrica complessivamente consumata nell'interno dei Paesi, prescindendo dall'uso cui è destinata. Sono pertanto incluse nel consumo totale lordo l'energia assorbita dalle centrali (servizi ausiliari e pompaggio) e l'energia perduta nelle reti di trasporto e di distribuzione.

Per «Disponibile sul mercato interno» si intende l'energia elettrica complessivamente consumata nei Paesi all'esterno degli impianti di produzione.

Essa comprende quindi le perdite di trasporto e di distribuzione. L'energia elettrica disponibile è uguale al consumo totale lordo diminuito dell'energia assorbita dai servizi ausiliari e dai gruppi di pompaggio.

Il consumo totale del settore «Industria» è costituito dall'energia elettrica netta complessivamente consumata dall'industria, sia che si tratti di energia fornita dai servizi pubblici, sia che si tratti di energia prodotta dalle centrali degli autoproduttori industriali. Non sono compresi in questa cifra né il consumo dei servizi ausiliari di queste centrali, né le perdite di trasporto sulla rete interna degli autoproduttori.

L'energia consumata dalle industrie di trasformazione d'energia, che nel Bilancio dell'energia elettrica pag. 20 è stata inserita nel settore «Energia» è inclusa nel consumo totale del settore «Industria» e ripresa, per i corrispondenti valori, in ciascuno dei sottosectori industriali.

Il settore «Industria» è stato suddiviso in dieci sottosectori, le cui definizioni si ispirano alla classificazione internazionale tipo dell'O.N.U.

Il consumo totale del settore «Trasporti» comprende l'energia fornita ai trasporti ferroviari e ai trasporti pubblici urbani.

Il settore «Utenze domestiche, artigiane, commerciali e altri» comprende tutte le utenze finali non citate in precedenza, incluse le utenze agricole, il consumo delle amministrazioni e dei servizi pubblici (esclusi i trasporti), nonché delle officine del gas.

Pag. 90 e 91 — I quantitativi di combustibili trasformati rappresentano quantitativi consumati esclusivamente per la produzione di energia elettrica, ossia esclusi i quantitativi utilizzati per le forniture di vapore.

La categoria «Carbone e lignite antica» comprende anche il coke e gli agglomerati (consumati in quantità minime), nonché in genere tutti i prodotti delle miniere di carbone, come le fanghiglie e le scorie. Sono inoltre inclusi in tale categoria le mattonelle, i semicoke di lignite e la polvere di lignite, il cui potere calorifico è pressoché uguale a quello della lignite antica.

La categoria «Lignite recente» comprende i piccoli quantitativi di torba consumati nelle centrali.

La categoria «Prodotti petroliferi» comprende i quantitativi di «pitch» consumati nelle centrali belghe.

La categoria «Gas manufatti» comprende tutti i gas fabbricati, ossia i gas degli altiforni, i gas delle cokerie e delle spazzature domestiche, come pure il gas di raffinaria.

La categoria «Combustibili vari» comprende il vapore acquistato, il legno, i residui industriali e altri.

Il «Consumo specifico medio per kWh netto» di un impianto termoelettrico tradizionale è il valore del rapporto tra l'equivalente termico di tutti i combustibili consumati e l'energia elettrica netta in kWh prodotta dall'impianto.

L'equivalenza termica è valutata sulla base del potere calorifico inferiore determinato per ogni combustibile allo stato naturale.

Pag. 92 — La producibilità di un impianto idroelettrico durante un intervallo di tempo è la quantità massima di energia elettrica che l'insieme degli apporti d'acqua rilevati durante l'intervallo di tempo considerato permetterebbe di produrre o di invasare nel caso in cui tutti gli impianti fossero continuamente in efficienza, gli apporti d'acqua utilizzati fossero massimi e tutta l'energia producibile venisse consumata.

Il «coefficiente di producibilità» di un impianto idroelettrico durante un intervallo di tempo determinato è il rapporto tra la producibilità dell'impianto corrispondente a questo intervallo di tempo e la sua producibilità media corrispondente alla frazione dell'anno civile che costituisce detto intervallo. La producibilità media viene calcolata considerando il maggior numero possibile di anni. L'impianto considerato è quello esistente al 1° gennaio dell'anno in corso.

Il «coefficiente di invaso dei serbatoi» alla fine del mese è il rapporto tra la riserva in energia elettrica dei serbatoi stagionali alla fine del mese considerato e la loro capacità totale in energia elettrica.

La riserva o la capacità totale in energia è la quantità di energia elettrica che sarebbe prodotta nella centrale di testa e in tutti gli impianti idroelettrici situati a valle di questa centrale mediante lo svasso completo della riserva o della capacità utile in acqua dei serbatoi; svasso che si suppone avvenga in assenza di ogni apporto d'acqua.

L'energia assorbita dal pompaggio è l'energia elettrica consumata dai gruppi moto-pompe per il sollevamento dell'acqua nei serbatoi allo scopo di utilizzarla per la produzione di energia elettrica. L'energia elettrica prodotta dall'acqua pompata è inclusa nella produzione idroelettrica di cui alla pagina 83.

#### Abbreviazioni e segni convenzionali

—	Il fenomeno non esiste
0	Cifra inferiore alla metà dell'unità indicata
t	Tonnellata metrica
t = t	Tonnellata per tonnellata
tec	Tonnellata equivalente di carbon fossile normale
Kg	Chilogrammo
m <sup>3</sup>	Metro cubo
kWh	Chilowattora
GWh	Gigawattora = 10 <sup>3</sup> kWh
TWh	Terawattora = 10 <sup>6</sup> kWh
kcal	Kilocaloria
Tcal	Teracaloria = 10 <sup>9</sup> kcal

Tkcal	Terakilocaloria = 10 <sup>12</sup> kcal
DM	Marco tedesco
F	Franco francese
Lit	Lira
FI	Fiorino
FB	Franco belga
UC	Unità di conto
AME	Accordo Monetario Europeo
I...XII	I mesi sono indicati in cifre romane
1,2,3,4	I trimestri sono indicati in cifre arabe
Mm	Media mensile
Mt	Media trimestrale



# INHOUDSOPGAVE

Bladz.	Tabe	Bladz.	Tabel
II	Opmerkingen	39	1 Voorraden op grond, handelskwaliteit
IV	Tekens en afkortingen		2 Voorraden op grond, minderwaardige kolen
	<b>Deel I — Kengetallen voor de energiehuishouding van de Gemeenschap en energiebalansen</b>	40	1 Voorraden bij de verbruikers
1	Indexcijfers van de produktie en de binnenlandse leveringen van primaire energiedragers		2 Totaal
1	1 Produktie		3 Cokesfabrieken
2	2 Binnenlandse leveringen		4 Briketfabrieken
3	3 Aandeel van de produktie in de binnenlandse leveringen		5 Gasfabrieken
4	4 Aandeel van iedere energiedrager in de totaal binnenlandse leveringen		6 Openbare elektrische centrales
			7 Spoorwegen
			8 IJzer- en staalindustrie
			Overige industrie
2	Indexcijfers van de omvorming in veredelde energie	41	1 Verbruik
1	1 Totaal van de omvorming in veredelde energie		2 Totale inlandsse leveringen
2	2 Omvorming in elektrische energie		3 Totale leveringen voor omvorming
3	3 Aandeel van iedere energiedrager in de totale omvorming		4 Totale leveringen aan de sektor « Industrie »
4	4 Aandeel van iedere energiedrager in de omvorming in elektrische energie	42	1 Eigen verbruik der mijnen
			2 Leveringen voor omvorming aan briketfabrieken
			3 Leveringen voor omvorming aan cokesfabrieken
			4 Leveringen voor omvorming aan gasfabrieken
3	Steenkoolbalans	43	1 Verbruik voor omvorming in de elektrische centrales bij de mijnen
6	Steenkoolcokesbalans		2 Leveringen voor omvorming aan openbare elektrische centrales
8	Gascokesbalans		3 Leveringen aan de ijzer- en staalindustrie
9	Steenkoolbrikettenbalans		4 Leveringen aan de overige industrie (totaal)
10	Bruinkoolbalans	44	1 Leveringen aan de glas- keramische- en bouwmaterialen-industrie
11	Bruinkoolbrikettenbalans		2 Leveringen aan de chemische industrie
12	Gasbalans		3 Leveringen aan de papierindustrie
15	Aardoliebalans		4 Leveringen aan de suikerindustrie
20	Balans van de elektrische energie	45	1 Leveringen aan de spoorwegen
22	Balans van de omvorming in conventionele thermische centrales		2 Leveringen aan de binnen- en zeescheepvaart
			3 Leveringen aan huisbrand, handel en kleinindustrie
24	EGKS : Heffing op de kolenprodukten	46	1 Steenkolenmijnen
			2 Gemiddelde direkte lonen per uur van de ondergrondse arbeiders
			3 Gemiddelde direkte lonen per uur van de bovengrondse arbeiders
			3 Gemiddelde direkte lonen per uur van de onder- en bovengrondse arbeiders
	<b>Deel II — Maandgegevens naar energiedragers</b>	47	Effectieve sterkte ondergrondse arbeiders
	<b>Steenkool</b>	48	Effectieve sterkte van arbeiders en beamtten
25	Totale produktie	52	1 Steenkolenprijzen
26	Gemiddelde produktie per gewerkte dag		2 Prijzen in \$/t
27	Prestatie per man en dienst ondergronds		Indexcijfers, 1953 = 700
28	Produktie naar kwaliteiten		<b>Steenkoolbriketten</b>
1	1 Handelskwaliteit (schachtkolen, stukken, noten, fijnkool)	53	1 Produktie
2	2 Overige soorten (stofkolen, mixte, slijk)		2 Voorraden bij de briketfabrieken
	Produktie naar groepen	54	1 Uitwisselingen
1	1 Groep I (Antraciet)		2 Aanvoer uit de Gemeenschap
2	2 Groep II (magerkolen)		3 Invoer uit derde landen
30	1 Groep III (1/4 - 1/2 vetkool)		4 Aanvoer uit Duitsland (BR)
2	2 Groep IV (1/2 - 3/4 vetkool)		4 Aanvoer uit Nederland
31	1 Groep V (vetkool)	55	1 Leveringen aan de Gemeenschap
2	2 Groep VI (gaskool)		2 Uitvoer naar derde landen
32	1 Groepen V en VI (verkoeksbare kolen)		3 Leveringen naar Duitsland (BR)
2	2 Groep VII (gasvlamkolen)		4 Leveringen naar Frankrijk
			5 Leveringen naar Italië
			6 Leveringen naar Nederland
			7 Leveringen naar België
33	Uitwisselingen	56	1 Verbruik
1	1 Aanvoer uit de Gemeenschap		2 Totaal binnenlandse leveringen
2	2 Aanvoer uit Duitsland (BR)		3 Eigenverbruik van de briketfabrieken
3	3 Aanvoer uit Frankrijk		4 Leveringen aan de ijzer- en staalindustrie
4	4 Aanvoer uit Nederland		4 Leveringen aan de overige industrie (totaal)
34	1 Aanvoer uit België	57	1 Leveringen aan de glas-, keramische en bouwmaterialen-industrie
2	2 Invoer uit derde landen		2 Leveringen aan de spoorwegen
3	3 Invoer uit de U.S.A.		3 Leveringen aan de binnen- en zeescheepvaart
4	4 Invoer uit Groot-Brittannië		4 Leveringen aan huisbrand, handel en kleinindustrie
35	1 Invoer uit Polen		5 Leveringen aan personeel
2	2 Invoer uit de U.S.S.R.		<b>Cokesovencokes en steenkoolhalfcokes</b>
3	3 Invoer uit andere landen	58	1 Produktie van cokesovencokes
4	4 Voorraden bij de importeurs		2 Produktie van steenkoolhalfcokes
36	1 Leveringen aan de Gemeenschap		3 Voorraden van cokesovencokes bij de cokesfabrieken
2	2 Leveringen naar Duitsland (BR)		4 Voorraden van steenkoolhalfcokes bij de steenkoolhalfcokesfabrieken
3	3 Leveringen naar Frankrijk		Uitwisselingen
4	4 Leveringen naar Italië	59	1 Aanvoer uit de Gemeenschap
5	5 Leveringen naar Nederland		2 Invoer uit derde landen
6	6 Leveringen naar België		3 Aanvoer uit Duitsland (BR)
37	1 Leveringen naar Luxemburg		4 Aanvoer uit Nederland
2	2 Uitvoer naar derde landen	60	1 Aanvoer uit Frankrijk
3	3 Uitvoer naar Zwitserland		2 Aanvoer uit België
4	4 Uitvoer naar Skandinavië		
5	5 Uitvoer naar Oostenrijk		
6	6 Uitvoer naar andere landen		
38	1 Steenkoolvoorraden bij de mijnen		
2	2 Totale voorraden		
	2 Voorraden op grond, alle kolengrootten		

Bladz.	Tabel		Bladz.	Tabel	
61	1	Leveringen aan de Gemeenschap	77	1	Andere stookolie
	2	Leveringen naar Duitsland (BR)		2	White spirit en speciaal benzine
	3	Leveringen naar Frankrijk		3	Smeerolie en vetten
	4	Leveringen naar België		4	Paraffine
62	1	Leveringen naar Italië	78	1	Bitumen
	2	Leveringen naar Luxemburg		2	Grondstoffen voor de petrochemie
	3	Uitvoer naar derde landen		3	Andere producten
	4	Uitvoer naar Scandinavië			Binnenlandse leveringen
	5	Uitvoer naar Oostenrijk	79	1	Vloeibaar gas
	6	Uitvoer naar Zwitserland		2	Motorenbenzine
		Verbruik		3	Luchtvaartbenzine
63	1	Totaal binnenlandse leveringen		4	Jet fuels
	2	Eigen verbruik van de cokesfabrieken	80	1	Petroleum (Kerosene)
	3	Leveringen voor omvorming aan openbare elektrische centrales		2	Gas- en dieselolie
	4	Leveringen aan de ijzer- en staalindustrie		3	Stookolie (alle soorten)
64	1	Leveringen aan de overige industrie (totaal)		4	White spirit en speciaalbenzine
	2	Leveringen aan de spoorwegen	81	1	Smeerolie en vetten
	3	Leveringen aan huisbrand, handel en kleinindustrie		2	Paraffine
	4	Leveringen aan personeel		3	Bitumen
65	1	Leveringen aan de glas-, keramische- en bouwmaterialen-industrie		4	Basis voor petrochemie
	2	Leveringen aan de chemische industrie			<b>Elektriciteit</b>
	3	Leveringen aan de onafhankelijke gieterijen			Productie
		Voorraden van cokesovencokes bij de verbruikers	12	1	Totaal bruto productie
66	1	Totaal		2	Totaal netto productie
	2	Spoorwegen		3	Netto productie van de openbare bedrijven
	3	Ijzer- en staalindustrie		4	Netto productie van de zelfopwekkers
	4	Overige industrie	83	1	Bruto conventionele thermische productie
		<b>Gascokes</b>		2	Netto conventionele thermische productie
67	1	Productie		3	Netto kernenergieproductie
	2	Totale invoer		4	Netto geothermische productie
	3	Totale uitvoer		5	Netto hydraulische productie
	4	Voorraden bij de gasfabrieken			Uitwisselingen
	5	Totale binnenlandse leveringen	84	1	Invoer uit de Gemeenschap
	6	Eigen verbruik van de gasfabrieken		2	Uitvoer in de Gemeenschap
		<b>Bruinkool</b>		3	Invoer uit derde landen
68	1	Productie		4	Uitvoer naar derde landen
	2	Voorraden bij de mijnen	85	1	Invoer van Duitsland (BR) uit andere landen van de Gemeenschap
	3	Aanvoer uit Duitsland (BR)		2	Invoer van Frankrijk uit andere landen van de Gemeenschap
	4	Invoer uit derde landen		3	Invoer van Italië uit andere landen van de Gemeenschap
		Verbruik		4	Invoer van Nederland uit andere landen van de Gemeenschap
	5	Totale leveringen voor omvorming		5	Invoer van België uit andere landen van de Gemeenschap
	6	Totale leveringen aan de sektor „Industrie		6	Invoer van Luxemburg uit andere landen van de Gemeenschap
69	1	Verbruik voor omvorming in elektrische centrales bij de de mijnen	86	1	Invoer van de Gemeenschap uit de voornaamste derde landen
	2	Leveringen voor omvorming aan openbare elektrische centrales		2	Invoer van Duitsland (BR) uit de voornaamste derde landen
	3	Leveringen voor omvorming in bruinkoolbriketten		3	Invoer van Frankrijk uit de voornaamste derde landen
	4	Eigen verbruik der bruinkoolmijnen en -briketfabrieken		4	Invoer van Italië uit de voornaamste derde landen
	5	Leveringen aan huisbrand, handel en kleinindustrie		5	Uitvoer van de Gemeenschap naar de voornaamste derde landen
	6	Voorraden bij de verbruikers		6	Uitvoer van Duitsland (BR) naar de voornaamste derde landen
		<b>Bruinkoolbriketten en -halfcokes, stol- en gedroogde bruinkool</b>		7	Uitvoer van Frankrijk naar de voornaamste derde landen
				8	Uitvoer van Italië naar de voornaamste derde landen
70	1	Productie	87	1	Verbruik
	2	Aanvoer uit de Gemeenschap		2	Totaal bruto verbruik
	3	Leveringen aan de Gemeenschap		3	Beschikbare elektrische energie voor de binnenlandse markt
	4	Invoer uit derde landen		4	Eigenverbruik, verbruik van pompcentrales en verliezen
	5	Uitvoer naar derde landen			Totaal verbruik van de „Industrie“-sektor
	6	Voorraden bij de producenten	88	1	Verbruik van steen- en bruinkoolmijnen
	7	Voorraden bij de verbruikers		2	Verbruik van de ijzer- en staalindustrie
		Verbruik		3	Verbruik van de non-ferro-metalenindustrie
71	1	Totaal binnenlandse leveringen		4	Verbruik van de metaalverwerkende industrie
	2	Eigen verbruik		5	Verbruik van de chemische industrie
	3	Leveringen voor omvorming aan openbare elektrische centrales		6	Verbruik van de glas-, keramische- en bouwmaterialen industrie
	4	Leveringen aan de ijzer- en staalindustrie	89	1	Verbruik van de textielindustrie
	5	Leveringen aan overige industrie		2	Verbruik van de hout- en papierindustrie
	6	Leveringen aan spoorwegen		3	Verbruik van de voedings- en genotmiddelenindustrie
	7	Leveringen aan huisbrand, handel en kleinindustrie		4	Verbruik van de overige industrie
		<b>Gas</b>		5	Totaal verbruik van de „Verkeer“-sektor
72	1	Netto gasproductie van de gasindustrie		6	Gebruik van gezinshuishoudingen, ambacht, handel en andere verbruikers
	2	Netto gasproductie van de cokesfabrieken			Hoeveelheden omgevormde brandstoffen in conventionele thermische centrales en de hieruit gewonnen hoeveelheden elektrische energie (netto)
	3	Netto aardgasproductie	90	1	Steenkolen en oudere bruinkool
	4	Totale netto gasproductie (hoogovengas inbegrepen)		2	Jongere bruinkool
73	1	Binnenlandse leveringen		3	Gasolie en stookolie
	2	Gas geleverd door gasfabrieken		4	Aardgas
	3	Gas geleverd door cokesfabrieken	91	1	Cokesoven- en fabriekgas
	4	Aardgas door de producenten geleverd		2	Overige brandstoffen
		Totale netto gasleveringen (hoogovengas inbegrepen)		3	Gemiddeld specifiek warmteverbruik per kWh netto
		<b>Aardolie</b>			Hydraulische centrales
74	1	Productie van ruwe aardolie	92	1	Produceerbaarheidscoefficiënt
	2	Invoer van ruwe aardolie		2	Vullingscoëfficiënt der spaarbekkens
	3	Verwerking van ruwe aardolie in de raffinaderijen		3	Energieverbruik van de pompcentrales
	4	Productie van eindproducten in de raffinaderijen	92		Totale productie van elektrische energie onderscheiden naar de soort der ingezette energiedragers
75		Productie der raffinaderijen			<b>Bijlage</b>
	1	Vloeibaar gas	94		Groepering van de kolensoorten in de afzonderlijke bekken van de Gemeenschap
	2	Raffinaderijgas	95		Indeling van de kolengrootten
	3	Luchtvaartbrandstof	96		Vergelijking van de benamingen van aardolieproducten in de landen van de Gemeenschap
	4	Jet fuels			
76	1	Motorenbenzine			
	2	Petroleum (Kerosene)			
	3	Gas- en dieselolie			
	4	Zware stookolie			

**Algemene bemerkingen**

Vanaf de uitgaven 1/1963 van het bulletin „Kolen en overige energiebronnen” bestaat deze uitgave uit twee delen. In het eerste gedeelte zijn opgenomen de economische gegevens betreffende de energie alsmede de energiebalansen van de verschillende energiedragers, in het tweede gedeelte zijn opgenomen de maandelijkse beschikbare gegevens voor elke energiedrager.

De economische gegevens geven aan de orde van grootte van de ontwikkeling, sinds 1950, van de produktie, de omvorming en van het eindverbruik van energie.

De balansen, in een samenhangend gedeelte, geven weer de verschillende aspecten van de economie van elke energiebron. Zij zijn samengesteld door de Gemeenschap en de voornaamste gegevens zijn zodanig opgebouwd dat zowel de voornaamste componenten alsook het aandeel van elk der lidstaten in het oog vallen. Om de homogeniteit van de balansen te verzekeren, werden enkele gegevens verkregen door aanpassing of raming van nationale gegevens. Daarom wijken enkele in de balansen voorkomende gegevens af van de in deel II van dit bulletin gepubliceerde gegevens.

In het tweede deel is er naar gestreefd de vergelijkbaarheid der maandelijkse gegevens te verzekeren door de meest gebruikte definities voor dit soort statistieken aan te wenden. Enkele gegevens, en meer in het bijzonder deze betreffende het verbruik in de sektor „Industrie”, zijn niet altijd, van land tot land, vergelijkbaar aangezien er nog verschillen bestaan in de definities en in de begrenzing der sectoren.

De som van de kwartaal- resp. maandgegevens kan niet altijd met de jaargegevens overeenstemmen. Hetzelfde geldt voor de som der zes landen en het gegeven voor de Gemeenschap. Deze afwijkingen vinden hun oorzaak in afrondingen der maandgegevens zowel als in herziening van jaargegevens.

Voor de begrenzing der landen gelden de huidige landsgrenzen. De aandacht wordt gevestigd op het feit dat de gegevens, en in het bijzonder deze welke de jongste perioden betreffen, voorlopig zijn en in latere uitgaven herzien kunnen worden.

**Bijzondere opmerkingen**

Bladz. 25 t/m 32 — De gegevens over steenkolen zijn deels in ton = ton en deels omgerekend in tonnen normaalalken uitgedrukt. Deze laatste zijn van land tot land niet met elkaar vergelijkbaar. Indien in de tabellen niet uitdrukkelijk het tegendeel is aangegeven, zijn de gegevens uitgedrukt in ton = ton.

De indeling der steenkolen in kwaliteiten en grootten heeft plaats volgens het door de EGKS uitgewerkte schema (zie bladz. 94 en 95).

Bladz. 25 — Italië, met inbegrip van de kleine mijnen.

Bladz. 25 t/m 27 — Duitsland (BR), Totaal : met inbegrip van de kleine mijnen in het Ruhrgebied, in Nedersaksen, in het Saargebied en in Beieren. Frankrijk, Totaal : met inbegrip der niet genationaliseerde mijnen.

Bladz. 26 — Italië : zonder de produktie van de kleine mijnen; de gegevens op bladz. 27 (prestatie) hebben slechts betrekking op het bekken Sulcis.

Bladz. 28 t/m 32, 38 en 39 — Duitsland (BR), Totaal : zonder de produktie van de kleine mijnen. Frankrijk, Totaal : met inbegrip van de produktie van de niet genationaliseerde mijnen.

Bladz. 33 t/m 37, 54, 55, 59 t/m 62, 68, 69 en 70 — De uitwisseling van produkten tussen de landen van de Gemeenschap draagt de benamingen : „Ontvangsten” (invoer uit landen van de Gemeenschap) en „Leveringen” (uitvoer naar landen van de Gemeenschap) volgens de bij de EGKS in gebruik zijnde terminologie. Deze gegevens zijn verkregen door directe opgaven van producenten en importeurs en kunnen dus afwijken van deze voorkomende in de nationale statistieken over de buitenlandse handel.

Bladz. 40 — Gemeenschap : de steenkoolvoorraden bij de verbruikers zijn verkregen uit de statistische gegevens van de landen. Vertrouwelijk verstrekte gegevens zijn niet afzonderlijk opgenomen. Bij enkele verbruikersgroepen zijn in de voorraden steenkolen geringe hoeveelheden steenkoolbriketten opgenomen.

Bladz. 41 t/m 45, 56 t/m 57, 63 t/m 65, 67, 68, 69, 70, 73, 79 t/m 81 — De gegevens in de tabellen betreffende het verbruik geven in feite de leveringen weer, zij houden dus geen rekening met de voorraadsveranderingen bij de verbruikers.

De totale binnenlandse leveringen komen overeen met het berekend verbruik, zij omvatten de produktie vermeerderd met de invoer, verminderd met de uitvoer, vermeerderd of verminderd met de voorraadswijzigingen bij de producenten en bij de importeurs.

De leveringen voor omvorming bevatten slechts de hoeveelheden welke werkelijk voor omvorming in secundaire energie bestemd zijn. Hierin zijn dus niet opgenomen de leveringen aan elektrische centrales van zelfopwekkers in deze industrieën.

De leveringen aan de industrie bevatten, met uitzondering van deze voor zelfopwekkers, noch de leveringen voor omvorming of verdeling, noch deze welke bestemd zijn voor overige eigenverbruik bij de energieproducenten. Voor zover mogelijk zijn zij onderverdeeld naar afzonderlijke industriegroepen.

Bladz. 41 t/m 45 — (Duitsland B.R.) : met inbegrip van de leveringen van de kleine mijnen.

Bladz. 41, 43, 45 — In de leveringen in de sectoren „Industrie” en „Vervoer” zijn opgenomen de hoeveelheden bestemd voor de elektrische centrales der zelfopwekkers.

Bladz. 46 — De aangegeven lonen zijn bruto-lonen welke direct voortvloeiën uit de door arbeiders en leerlingen geleverde prestatie. Voor Duitsland (BR) werden twee reeksen opgenomen, de eerste zonder en de tweede met inbegrip van de „Bermannsprämie”. Frankrijk : De bezoldigingen voor aanvullende rustdagen ingevolge de verkorting van de arbeidsduur niet aangetrepen.

Bladz. 47 — Duitsland (BR) : In het gegeven betreffende de effectieve sterkte der ondergrondse mijnwerkers zijn niet opgenomen de ondergronders van de kleine mijnen.

Frankrijk, Totaal : In het gegeven betreffende de effectieve sterkte der ondergrondse mijnwerkers zijn ook opgenomen de ondergronders van de niet genationaliseerde mijnen.

Bladz. 48 t/m 51 — Duitsland (BR), Frankrijk, Italië : Niet hierin opgenomen zijn de arbeiders en beamten van de kleine mijnen. In de gegevens betreffende de bovengrondse arbeiders van alle landen, zijn de arbeiders van de hulpbedrijven opgenomen.

Bladz. 52 — De kolenprijzen (prijslijsten) zijn uitgedrukt in EMO rekeneenheden per ton, af mijn resp. cokesfabriek. Belastingen (omzetbelasting) zijn niet in deze prijzen begrepen. De bij het Ruhrbekken aangegeven prijs en index onder „Magerkohle” hebben vanaf 1-5-63 betrekking op «Anthrazit B». De sinds 1963 voor België aangegeven prijzen en indexcijfers zijn ontleend aan de belgische verkoopskantoren „Sud” en „Kempen”.

Bladz. 53 — Nederland : In de produktie van steenkoolbriketten zijn niet opgenomen de hoeveelheden welke verder verwerkt werden tot „synthraciet”. (Synthraciet is opgenomen onder steenkoolhalfcokes bladz. 58.)

Bladz. 58 — (Duitsland BR) : Niet opgenomen de produktie van electroden-cokes.

Bladz. 69 — In het verbruik in bruinkoolbriketfabrieken is ook opgenomen het verbruik voor de produktie van bruinkoolhalfcokes, bruinkoolstofkolen en van gedroogde bruinkool.

Bladz. 70 — Gemeenschap : De invoer uit derde landen bevat ook de hoeveelheden ingevoerd voor West-Berlijn.

Bladz. 72 — De gegevens over gas zijn uitgedrukt in terakalorieën (10<sup>9</sup> kilokalorien) bovenwaarde. Onder het begrip „Gasindustrie” zijn opgenomen gasfabrieken en gascokesfabrieken die gas produceren zowel door distillatie van vaste brandstoffen als voor kraken van vloeibare brandstoffen. Onder het begrip „industrie-cokesfabrieken” vallen alle cokesfabrieken uitgezonderd de gascokesfabrieken. Produktieverliezen komen in de gegevens betreffende de produktie niet voor, maar wel het eigenverbruik en de distributieverliezen.

Bladz. 74 — De produktie van natuurbenzine en andere natuurlijke vloeibare koolwaterstoffen, is niet in de ruwe aardolieproduktie begrepen. De gegevens betreffende de importen van ruwe aardolie bevatten de importen van halffabrikaten (feedstocks) alsook de importen voor verder verwerking en voorlopige importen. Deze gegevens stemmen dus niet overeen met deze van de statistieken van de buitenlandse handel. De ruwe aardolie verwerkt in de raffinaderijen bevat de verwerking van halffabrikaten en voor verder verwerking. Het eigenverbruik der raffinaderijen en de winning van aardolieprodukten uit andere bronnen is niet in de produktie van eindprodukten begrepen.

Bladz. 75 t/m 81 — De petroleumprodukten werden ingedeeld volgens het voorlopige schema op bladz. 96.

Bladz. 75, 79 — Gemeenschap : de produktie en de leveringen van luchtvaartbenzine bevatten deze der jet fuels.

België : de produktie en leveringen van luchtvaartbenzine bevatten deze der jet fuels (type benzine).

Nederland : de produktie en leveringen van jet fuels bevatten deze der luchtvaartbenzine.

Bladz. 76, 80 — Nederland : de produktie en de leveringen van stookolie bevatten gas-dieselolie.

België : de produktie en de leveringen van gas-dieselolie bevatten hoeveelheden stookolie. De produktie en de leveringen van petroleum bevatten jet fuels (type petroleum).

Bladz. 78, 81 — Grondstoffen voor petroleum : bevatten uitsluitend de produktie en de leveringen van de hoeveelheden die speciaal in de raffinaderijen geproduceerd werden, om aan de petrochemische industrie geleverd te worden.

Duitsland (BR) : bevat alleen „Rohbenzin”.

Bladz. 82 en 83 — Onder brutoproduktie wordt verstaan de produktie gemeent aan de uitgangsklemmen van de generatoren van de centrales; zij omvat dus het verbruik van de neveninstallaties en de eventuele transformatorverliezen van de centrales.

Onder nettoproduktie wordt verstaan de produktie gemeten bij het verlaten van de centrales, dus na aftrek van het verbruik van de neveninstallaties en van de transformatorverliezen.

Aangezien de verdeling over „openbare bedrijven” en „zelfopwekkers” vrij willekeurig is en van land tot land verschilt, wordt de verdeling over deze twee categorieën slechts ter oriëntering opgegeven voor de totale nettoproduktie volgens de gebruikelijke wijze van verdeling in elk land. De conventionele thermische produktie omvat de volledige produktie van secundaire elektrische energie.

De verdeling per soort verbruikte brandstof is op bladz. 9 en 10 weergegeven.

Daar de brutowaarde van de geothermische produktie en van de hydraulische produktie zeer weinig verschilt van de nettowaarde (ongeveer 1 %), is alleen de nettowaarde opgegeven.

Aangezien de nucleaire produktie momenteel zeer klein is werden de brutowaarden, die trouwens nog niet voldoende bekend zijn, niet opgegeven. Daar Frankrijk de gegevens betreffende zijn produktie door middel van kernenergie niet afzonderlijk mededeelt, werd hiervoor door het Bureau voor de Statistiek een raming opgesteld.

De hydraulische produktie omvat de energie geproduceerd uit het opgepompte water, waarbij de door de pompcentrales verbruikte energie niet is afgetrokken.

Bladz. 84 t/m 86 — Als uitgewisselde energie wordt beschouwd de elektrische energie die „fysisch” de grenzen overschrijdt (met inbegrip van de uitwisselingen die plaatsvinden via de transportleidingen met middelhoge spanning voor de plaatselijke elektriciteitsvoorziening in de onmiddellijke omgeving van de grenzen). In deze uitgewisselde energie is dus de energie in doorvoer begrepen.

Voorlopig komen alleen de voor Italië opgegeven waarden overeen met commerciële uitwisselingen, dus zonder energie in doorvoer; om deze reden verschilt het cijfer betreffende de uitwisselingen binnen de Gemeenschap (kolom „Gemeenschap”) uit het oogpunt van de invoer enigszins van dat uit het oogpunt van de uitvoer. Bovendien komen de cijfers voor de invoerende landen niet altijd overeen met de cijfers die door de uitvoerende landen zijn verstrekt.

De cijfers betreffende de uitwisselingen tussen twee landen van de Gemeenschap zijn gebaseerd op de invoer; het land dat de cijfers heeft medege-deeld, is vet gedrukt.

Bladz. 87 t/m 89 — Het „bruto totale verbruik" omvat alle energie die in de betrokken landen in de vorm van elektriciteit is verbruikt, ongeacht het doel waarvoor zij is aangewend. Hierin is dus begrepen de energie die is verbruikt door de centrales (nevendiensten en pompen) alsmede de energie-verliezen in het transport- en distributienet.

De rubriek „beschikbaar op de binnenlandse markt" omvat alle elektrische energie die in de verschillende landen buiten de productie-installaties is verbruikt. De transport- en distributieverliezen zijn dus in deze cijfers begrepen. Deze beschikbare hoeveelheid is dus gelijk aan het bruto totale verbruik na aftrek van het energieverbruik van nevendiensten en pomp-centrales.

Het totale verbruik van de sektor „Industrie" omvat het volledige netto-verbruik van de industrie, zowel de elektriciteit geleverd door openbare bedrijven, als de door de bedrijven voor eigen behoefte opgewekte energie. Het verbruik van de nevendiensten van deze centrales en de transport-verliezen op het interne net van de zelfopwekkers zijn dus niet inbegrepen. De energie verbruikt door de (energie) transformatiebedrijven, die ver-werkt is in de gegevens betreffende de sektor „Energie" (in de balans vermeld op bladz. 20), is begrepen in de totalen voor de sektor „Industrie" en respectievelijk bij de betrokken industriële onderafdelingen opgeteld. De sektor „Industrie" is onderverdeeld in tien subsectoren, waarvan de definitie is gebaseerd op de internationale standaardclassificatie van de Verenigde Naties.

Het totale verbruik van de sektor „Vervoer" omvat de energie geleverd voor tractie-doelinden (spoor- en tramwegen).

De sektor „Huishoudelijk, ambachtelijk, commercieel en ander gebruik" omvat het uiteindelijke verbruik voor alle hierboven niet genoemde doel-einden. Hij omvat het verbruik in de landbouw, het verbruik van de over-heidsdiensten (met uitzondering van het vervoer) alsmede dat van de gasfabrieken.

Bladz. 90 en 91 — Als hoeveelheden omgezette brandstof zijn uitsluitend die hoeveelheden vermeld die gebruikt zijn voor de productie van elektrische energie, d.w.z. met uitzondering van de hoeveelheden die zijn gebruikt voor stoomleveringen.

De categorie „Kolen en bruinkool van oude formaties" omvat de cokes in briketten (die in zeer kleine hoeveelheden worden gebruikt) en in het algemeen alle produkten van de kolenmijnen zoals het slik en de steen-bergen. Hierin zijn eveneens begrepen de briketten en de halfcokes van

bruinkool, alsmede het bruinkoolgruis, met een caloriewaarde die nage-noeg gelijk is aan die van de bruinkool van oude formaties welke in dezelfde centrales wordt verstoekt.

De categorie „Bruinkool van recente formaties" omvat de kleine hoeveel-heden turf die in de centrales worden verstoekt.

De categorie „Aardolieprodukten" omvat de hoeveelheden pek die in de Belgische centrales worden verstoekt.

De categorie „Fabrieksgassen" omvat alle industriegassen, d.w.z. hoog-ovengas, gas uit cokesovens en van de vuilverbranding, alsmede kraakgas.

De categorie „Diverse brandstoffen" omvat aangekochte stoom, hout, industriële afvalwarmte en andere.

Het „Gemiddelde specifieke verbruik per kWh netto" van de conventionele thermische centrales is het quotiënt van het thermische equivalent van alle verbruikte brandstoffen en de nettoproductie van de centrales uitge-drukt in kWh.

Het thermische equivalent is berekend op basis van de laagste stookwaarde van elke brandstof.

Bladz. 92 — De „productiecapaciteit" van een hydro-elektrische centrale over een gegeven periode is de maximale hoeveelheid energie die door middel van de natuurlijke toevoer door deze centrale kan worden gepro-duceerd of opgeslagen in de veronderstelling dat alle installaties perman-ent in bedrijf blijven, dat de natuurlijke toevoer maximaal wordt geëx-ploiteerd en dat alle geproduceerde energie wordt verbruikt.

De „coëfficiënt van de productiecapaciteit" van een hydro-elektrische centrale over een gegeven periode is het quotiënt van de productiecapaci-teit van deze centrale in de gegeven periode en de gemiddelde productie-capaciteit over het met deze periode overeenkomende deel van het kalen-derjaar. De gemiddelde productiecapaciteit wordt berekend over het grootst mogelijke aantal jaren. De in aanmerking genomen uitrusting is die welke op 1 januari van het lopende jaar aanwezig is.

De „hydraulischeindex" van de spaarbekkens aan het einde van de maand is de verhouding tussen de energiereserve van de seizoen-spaarbekkens aan het einde van de betrokken maand en hun totale energiecapaciteit.

De „reserve, ook wel de totale energiecapaciteit" is de hoeveelheid energie die, zonder de natuurlijke toevoer, in de eerste centrale en alle stoomaf-waarts hiervan gelegen centrales zou kunnen worden geproduceerd door de waterreserve of de bruikbare watervoorraad in de spaarbekkens geheel te ledigen.

De „door de pompcentrales verbruikte energie" is de elektrische energie die wordt gebruikt door de motorpompaggregaten voor het terugstuwen van het water in de spaarbekkens ten einde dit later wederom voor ener-gieproductie te kunnen gebruiken. De aldus geproduceerde energie is begrepen in de productie van de hydro-elektrische centrales op bladz. 83

#### Tekens en afkortingen

—	Nul
0	Minder dan de helft van de gebruikte eenheid
t	Metrische ton
t = t	Ton = ton
t SKE	Ton omgerekend op volwaardige kolen
kg	Kilogram
m <sup>3</sup>	Kubieke meter
kWh	Kilowattuur
GWh	Gigawattuur = 10 <sup>6</sup> kWh
TWh	Terawattuur = 10 <sup>9</sup> kWh
kcal	Kilokalorie
Tcal	Terakalorie = 10 <sup>9</sup> kcal

Tkcal	Terakilokalorie = 10 <sup>12</sup> k al
DM	Duitse mark
F	Franse frank
Lit	Lire
Fl	Gulden
FB	Belgische frank
RE	Rekenenheid
EMO	Europese Monetaire Overeenkomst
I...XII	De maanden zijn aangegeven met romeinse cijfers
1,2,3,4	De kwartalen zijn aangegeven met arabische cijfers
MD/Mm	Maandgemiddelde
VD/Mt	Kwartaalgemiddelde

**I. ENERGIEWIRTSCHAFTLICHE KENNZIFFERN  
ENERGIEBILANZEN**

---

**I. INDICATEURS DE L'ECONOMIE ENERGETIQUE  
BILANS DE L'ENERGIE**

---

**I. INDICATORI DELL'ECONOMIA ENERGETICA  
BILANCI DELL'ENERGIA**

---

**I. KENGETALLEN VOOR DE ENERGIEHUISHOUDING  
ENERGIEBALANSEN**



## ENERGIËWIRTSCHAFTLICHE KENNZIFFERN

Primärenergieträger

## INDICATEURS DE L'ECONOMIE DE L'ENERGIE

Sources primaires

- 1 Erzeugung
- 2 Inlandslieferungen
- 3 Anteil der Erzeugung an den Inlandslieferungen
- 4 Anteil jedes Energieträgers an den Inlandslieferungen

- 1 Production
- 2 Livraisons intérieures
- 3 Part de la production par rapport aux livraisons correspondantes
- 4 Part de chaque source dans le total des livraisons intérieures

Gemeinschaft

Communauté

	Ins-gesamt	Stein-kohle	Braun-kohle	Erdgas	Rohöl	Primär-gewonnene Elektri-zität	Ins-gesamt	Stein-kohle	Braun-kohle	Erdgas	Rohöl	Primär-gewonnene Elektri-zität	
	Total	Houille	Lignite	Gaz naturel	Pétrole brut	Electricité primaire	Total	Houille	Lignite	Gaz naturel	Pétrole brut	Electricité primaire	
	- 1 -						- 2 -						
	1958 = 100						1958 = 100						
1950	82	88	81	12	22	57	68	85	81	12	32	57	1950
1951	89	94	89	20	26	70	79	97	89	20	42	69	1951
1952	92	97	89	27	32	74	82	98	89	27	51	73	1952
1953	91	96	90	40	39	72	82	94	90	40	60	71	1953
1954	94	98	93	52	47	79	87	95	94	52	70	77	1954
1955	97	100	95	66	59	84	94	103	96	66	77	83	1955
1956	99	101	101	83	72	86	100	110	101	83	85	86	1956
1957	99	101	103	93	91	85	101	110	103	93	86	83	1957
1958	100	100	100	100	100	100	100	100	100	100	100	100	1958
1959	97.5	95.4	100.7	129.2	112.4	100.9	100.3	94.1	100.9	129.0	111.4	100.7	1959
1960	100.3	95.1	101.1	156.5	127.3	122.0	109.5	97.3	101.9	156.5	130.9	122.5	1960
1961	99.4	93.5	103.4	181.1	138.0	113.5	113.8	95.7	104.4	181.8	149.4	114.6	1961
1962	98.8	92.4	107.6	199.6	146.1	109.1	120.5	98.4	108.2	199.4	168.5	109.2	1962
1961 1	102.6	96.9	109.0	179.8	130.5	122.2	114.2	96.6	110.2	179.8	146.9	121.1	1961 1
2	99.4	93.9	95.1	168.9	135.1	124.3	110.7	92.6	94.8	168.9	144.2	129.3	2
3	94.2	87.8	99.9	168.3	142.9	109.0	110.6	92.9	101.0	168.3	146.0	112.8	3
4	100.9	95.3	109.9	209.4	143.4	103.4	118.2	100.3	111.6	209.4	157.4	100.6	4
1962 1	101.4	95.1	107.8	209.4	137.6	113.5	119.6	99.7	108.7	209.4	161.3	111.4	1962 1
2	98.6	90.4	98.1	189.4	146.9	132.4	118.3	95.3	98.0	189.4	163.5	134.5	2
3	94.7	88.5	105.9	176.6	150.1	102.3	118.0	93.8	106.5	176.6	171.3	106.1	3
4	100.8	95.8	118.9	222.9	149.7	85.5	125.4	103.3	121.4	222.9	179.2	81.4	4
1963 1	96.5	89.3	117.9	226.1	137.8	98.5	125.9	101.3	121.1	226.1	182.3	92.1	1963 1
2	100.3	90.5	100.8	196.5	156.0	145.0	129.1	101.5	100.7	196.5	185.7	148.4	2
3	98.5	88.3	109.7	175.3	161.4	137.2	130.4	98.0	110.1	175.3	202.5	143.2	3
4		96.1			161.0								4
	- 3 -						- 4 -						
	%						%						
1950	85.8	98.2	98.7	100	6.7	97.1	100	69.1	7.2	0.4	13.4	9.9	1950
1951	80.1	92.0	99.2	100	6.2	97.8	100	67.7	6.8	0.5	15.1	9.9	1951
1952	79.3	94.1	99.6	100	6.2	97.5	100	65.6	6.5	0.7	17.7	9.5	1952
1953	78.9	97.3	100.0	100	6.3	98.8	100	63.1	6.6	0.9	20.5	8.9	1953
1954	77.2	97.7	99.2	100	6.6	99.1	100	60.7	6.5	1.2	22.8	8.8	1954
1955	73.7	92.7	99.3	100	7.4	98.3	100	60.7	6.2	1.4	23.4	8.3	1955
1956	70.3	87.7	99.3	100	8.3	96.7	100	60.5	6.1	1.6	23.9	7.9	1956
1957	70.4	87.1	99.6	100	10.4	98.5	100	60.5	6.2	1.8	24.2	7.3	1957
1958	71.4	95.1	100.0	100	9.8	96.6	100	55.3	6.0	2.0	28.4	8.3	1958
1959	69.4	96.4	98.9	100	9.9	96.8	100	51.9	6.0	2.5	31.6	8.0	1959
1960	65.3	93.0	98.2	100	9.5	96.2	100	49.1	5.7	2.8	34.0	8.4	1960
1961	62.3	92.9	98.3	100	9.0	95.7	100	46.5	5.6	3.1	37.3	7.5	1961
1962	58.5	89.3	98.7	100	8.5	97.7	100	45.1	5.4	3.2	39.8	6.5	1962
1961 1	64.1	95.3	97.4	100	8.8	97.5	100	46.8	5.9	3.0	36.5	7.8	1961 1
2	64.1	96.4	100.0	100	9.1	92.9	100	46.2	5.2	3.0	37.0	8.6	2
3	60.8	90.0	97.2	100	9.6	93.4	100	46.4	5.6	3.0	37.5	7.5	3
4	60.9	90.4	97.4	100	8.9	99.7	100	46.9	5.7	3.5	37.8	6.1	4
1962 1	60.4	90.3	98.7	100	8.4	98.4	100	46.1	5.5	3.4	38.3	6.7	1962 1
2	59.4	90.1	100.0	100	8.8	95.1	100	44.5	5.0	3.1	39.3	8.1	2
3	57.2	89.8	98.6	100	8.6	93.2	100	43.9	5.4	2.9	41.3	6.5	3
4	57.3	89.2	96.5	100	8.2	101.4	100	45.5	5.9	3.5	40.6	4.5	4
1963 1	54.7	83.8	96.5	100	7.4	103.3	100	44.5	5.9	3.4	41.1	5.1	1963 1
2	55.4	84.8	99.4	100	8.0	94.4	100	43.4	4.7	3.0	40.9	8.0	2
3	53.9	85.7	98.7	100	8.0	92.5	100	41.6	5.1	2.6	43.3	7.4	3
	Totaal	Steen-kolen	Bruin-kool	Aardgas	Ruwe aardolie	Primaire elektri-citeit	Totaal	Steen-kolen	Bruin-kool	Aardgas	Ruwe aardolie	Primaire elektri-citeit	
	Totale	Carbon fossile	Lignite	Gas naturale	Petrolio greggio	Electricità primaria	Totale	Carbon fossile	Lignite	Gas naturale	Petrolio greggio	Electricità primaria	

Gemeenschap

Comunità

## KENGETALLEN VOOR DE ENERGIEHUISHOUDING

Primaire energiedragers

## INDICATORI DELL'ECONOMIA DELL'ENERGIA

Fonti primarie di energia

- 1 Produktie
- 2 Binnenlandse leveringen
- 3 Aandeel van de produktie in de binnenlandse leveringen
- 4 Aandeel van iedere energiedrager in de totale binnenlandse leveringen

- 1 Produzione
- 2 Forniture interne
- 3 Parte della produzione rispetto alle forniture corrispondenti
- 4 Parte di ogni fonte nelle forniture interne totali

**ENERGIEWIRTSCHAFTLICHE KENNZIFFERN**  
Umwandlungen

**INDICATEURS DE L'ECONOMIE DE L'ENERGIE**  
Transformations

- 1 Umwandlungen in veredelte Energie  
2 Umwandlung in elektrische Energie  
3 Anteil jedes Energieträgers an der gesamten Umwandlung  
4 Anteil jedes Energieträgers an der Umwandlung in elektrische Energie

- 1 Transformations en énergie dérivée  
2 Transformations en énergie électrique  
3 Part de chaque source dans la transformation totale  
4 Part de chaque source dans la transformation en énergie électrique

Gemeinschaft

Communauté

	Umgewandelte Primärenergie Sources primaires transformées					Umgewandelte Energie Sources transformées						
	Insgesamt	Steinkohle	Braunkohle	Erdgas	Rohöl	Insgesamt	Steinkohle	Braunkohle	Gas	Heizöle	Andere	
	Total	Houille	Lignite	Gaz naturel	Pétrole brut	Total	Houille	Lignite	Gaz	Fuel-oil	Autres	
	- 1 - 1958 = 100					- 2 - 1958 = 100						
1950	58	70	73	10	32	67	75	60	53	34		1950
1951	64	80	78	10	42	70	76	69	64	29		1951
1952	71	86	81	19	51	73	79	70	74	36		1952
1953	75	85	85	63	60	78	83	79	78	37		1953
1954	79	86	88	102	70	82	86	81	82	46		1954
1955	87	95	92	128	77	88	92	87	99	53		1955
1956	95	103	98	170	85	99	101	96	107	89		1956
1957	98	107	102	156	86	106	108	103	109	98		1957
1958	100	100	100	100	100	100	100	100	100	100	100	1958
1959	103,2	96,6	102,1	220,8	111,5	106,2	102,8	111,1	112,8	113,6	119,3	1959
1960	113,0	99,5	103,8	319,2	130,9	108,3	102,4	116,2	122,7	118,1	213,2	1960
1961	121,6	100,8	108,6	396,2	149,5	119,3	109,5	124,4	124,8	188,1	124,1	1961
1962	131,8	104,6	114,1	453,4	168,8	133,6	122,2	134,5	117,6	265,3	112,6	1962
1961 1	120,5	100,1	114,2	350,8	146,9	118,6	109,4	131,0	120,0	163,1	145,0	1961 1
2	117,1	96,9	98,1	393,6	144,2	105,0	96,8	111,5	126,1	135,1	120,8	2
3	120,6	98,3	105,5	367,9	150,4	113,7	102,7	117,7	123,0	191,2	120,8	3
4	128,9	107,7	116,7	479,1	157,4	139,8	129,1	136,6	131,2	263,0	145,0	4
1962 1	129,2	104,9	112,8	444,9	161,3	133,9	123,1	131,9	122,2	259,2	145,0	1962 1
2	126,0	98,5	102,3	419,3	163,5	111,8	102,1	116,7	118,1	179,6	96,7	2
3	130,4	99,7	113,4	419,3	171,3	125,2	113,4	131,5	118,9	227,1	145,0	3
4	142,1	115,2	128,1	496,2	179,2	163,5	150,2	156,9	126,3	367,0	145,0	4
1963 1	141,4	111,6	126,9	479,1	182,3	161,5	144,7	153,6	118,1	410,6	145,0	1963 1
2	134,9	97,1	105,9	470,6	185,8	118,0	103,8	121,0	116,4	241,2	96,7	2
3		96,9		316,6	198,9	121,3	106,8	133,2	100,2	262,8	110,1	3
	- 3 - %					- 4 - %						
1950	100	66,6	9,2	0,0	24,2	100	72,5	16,2	8,1	3,2		1950
1951	100	64,8	8,3	0,0	26,9	100	70,0	17,8	9,4	2,8		1951
1952	100	62,6	7,8	0,0	29,6	100	69,2	17,2	10,3	3,3		1952
1953	100	59,4	7,8	0,2	32,6	100	68,4	18,3	10,2	3,1		1953
1954	100	56,1	7,6	0,3	36,0	100	68,1	17,9	10,3	3,7		1954
1955	100	56,4	7,2	0,3	36,1	100	67,0	17,7	11,4	3,9		1955
1956	100	56,2	7,1	0,4	36,3	100	65,5	17,5	11,1	5,9		1956
1957	100	56,8	7,1	0,3	35,8	100	66,0	17,7	10,5	5,8		1957
1958	100	51,9	6,9	0,2	41,0	100	63,4	18,8	10,6	6,8	0,4	1958
1959	100	48,5	6,8	0,4	44,3	100	61,4	19,7	11,3	7,2	0,4	1959
1960	100	45,6	6,3	0,6	47,5	100	60,0	20,2	12,0	7,4	0,4	1960
1961	100	42,8	6,1	0,7	50,4	100	58,2	19,6	11,1	10,7	0,4	1961
1962	100	40,9	5,9	0,7	52,5	100	59,1	17,8	9,4	13,4	0,3	1962
1961 1	100	42,9	6,6	0,6	49,9	100	59,3	19,9	10,7	9,7	0,4	1961 1
2	100	43,0	5,8	0,7	50,5	100	58,8	19,0	12,6	9,2	0,4	2
3	100	42,3	6,0	0,6	51,1	100	57,3	19,4	11,6	11,4	0,3	3
4	100	43,0	6,2	0,8	50,0	100	58,5	18,4	10,0	12,7	0,4	4
1962 1	100	41,8	6,2	0,8	51,2	100	58,3	18,5	9,7	13,1	0,4	1962 1
2	100	40,6	5,6	0,7	53,1	100	57,9	19,6	11,3	10,9	0,3	2
3	100	39,5	5,9	0,7	53,9	100	57,5	19,8	10,1	12,3	0,3	3
4	100	41,4	6,2	0,7	51,7	100	58,2	18,1	8,2	15,2	0,3	4
1963 1	100	40,3	6,2	0,7	52,8	100	56,9	17,8	7,8	17,2	0,3	1963 1
2	100	37,4	5,4	0,7	56,5	100	55,8	19,4	10,7	13,8	0,3	2
3						100	56,8	19,4	8,8	14,7	0,3	3
	Totaal	Steenkolen	Bruinkool	Aardgas	Ruwe aardolie	Totaal	Steenkolen	Bruinkool	Gas	Stookolie	Andere	
	Totale	Carbon fossile	Lignite	Gas naturale	Petrolio greggio	Totale	Carbon fossile	Lignite	Gas	Oil combustibile	Altri	
	Omgezette primaire energiedragers Fonti primarie trasformate					Omgezette energiedragers Fonti trasformate						

Gemeenschap

Comunità

**KENGETALLEN VOOR DE ENERGIEHUISHOUDING**  
Omvormingen

**INDICATORI DELL'ECONOMIA DELL'ENERGIA**  
Trasformazioni

- 1 Omvorming in veredelde energie  
2 Omvorming in elektrische energie  
3 Aandeel van iedere energiedrager in de totale omvorming  
4 Aandeel van iedere energiedrager in de omvorming in elektrische energie

- 1 Trasformazioni in energia derivata  
2 Trasformazioni in energia elettrica  
3 Parte di ogni fonte nelle trasformazioni totali  
4 Parte di ogni fonte nelle trasformazioni in energia elettrica



STEINKOHLLENBILANZ

BILAN HOUILLE

Gemeinschaft

Communauté

Mio t

	1961	1962	1961				1962				1963			
			4	1	2	3	4	1	2	3				
<b>Förderung</b>														<b>Production</b>
<b>1 Ingesamt</b>	<b>235,8</b>	<b>233,2</b>	<b>60,1</b>	<b>60,0</b>	<b>57,0</b>	<b>55,8</b>	<b>60,4</b>	<b>56,3</b>	<b>57,1</b>	<b>55,7</b>				<b>1 Total</b>
nach Sorten und Arten:														par sortes et catégories:
2 Förderk., Stücke, Nüsse, Feink	196,5	193,4	50,0	49,9	47,3	46,3	49,9	46,7	47,5	46,3	2	Tout-ven., criblés, class., fines	2	soit: groupes I et II
3 dav.: Gruppen I und II	29,1	29,8	7,7	7,5	7,2	7,1	8,0	7,1	7,6	7,3	3	groupes III et IV	3	groupes V et VI
4 Gruppen III und IV	14,9	14,3	3,7	3,7	3,6	3,4	3,6	3,2	3,3	3,5	4	groupes VII	4	Poussier, mixtes, schlamms
5 Gruppen V und VI	147,1	144,0	37,3	37,3	35,2	34,5	37,0	35,2	35,4	34,2	5	Non classée a)	5	par bassins:
6 Gruppe VII	5,3	5,3	1,3	1,4	1,2	1,3	1,4	1,2	1,2	1,3	6	Ruhr	6	Aix-la-Chapelle
7 Staub, Mittelgut, Schlamm	36,4	37,2	9,4	9,4	9,2	8,8	9,8	9,0	8,9	8,8	7	Basse-Saxe	7	Sarre
8 Nicht klassierte Kohle a)	2,9	2,6	0,8	0,7	0,5	0,7	0,7	0,6	0,7	0,6	8	Petites mines allemandes	8	Allemagne (R.F.)
nach Revieren:														Nord/Pas-de-Calais
9 Ruhr	120,3	120,7	30,7	30,7	29,6	29,2	31,2	31,6	29,8	29,4	9	Lorraine	9	Centre-Midi
10 Aachen	8,7	8,4	2,2	2,2	2,1	2,0	2,1	2,0	2,0	2,0	10	Autres mines françaises	10	France
11 Niedersachsen	2,3	2,3	0,6	0,6	0,5	0,6	0,6	0,7	0,5	0,5	11	Italie	11	Pays-Bas (Limbourg)
12 Saar	16,1	14,9	3,9	3,9	3,3	4,0	3,8	3,9	3,6	3,8	12	Campine	12	Sud de la Belgique
13 Deutsche Kleinzechen	0,9	0,8	0,2	0,2	0,2	0,2	0,2	0,2	0,2	0,2	13	Belgien	13	
14 Deutschland (B.R.)	148,3	147,1	37,7	37,7	35,6	35,9	37,9	38,3	36,1	35,9	14			
15 Nord/Pas-de-Calais	26,9	27,1	7,1	7,1	6,5	6,4	7,1	4,7	6,4	6,4	15			
16 Lothringen	14,0	14,3	3,6	3,8	3,6	3,1	3,8	2,6	3,4	3,3	16			
17 Centre-Midi	11,2	10,8	2,9	2,8	2,8	2,4	2,8	1,8	2,7	2,4	17			
18 Sonst. französische Zechen	0,2	0,1	0,0	0,0	0,0	0,0	0,0	0,0	0,0	0,0	18			
19 Frankreich	52,4	52,4	13,6	13,7	12,9	12,0	13,7	9,2	12,6	12,1	19			
20 Italien	0,7	0,7	0,2	0,2	0,2	0,2	0,2	0,1	0,1	0,1	20			
21 Niederlande (Limburg)	12,9	11,8	3,2	3,1	2,9	2,8	3,0	3,1	2,9	2,9	21			
22 Campine	9,6	9,8	2,4	2,4	2,4	2,3	2,6	2,6	2,5	2,3	22			
23 Südbelgien	11,9	11,4	3,1	2,9	3,0	2,5	3,0	3,0	2,9	2,4	23			
24 Belgien	21,5	21,2	5,5	5,4	5,4	4,8	5,6	5,6	5,4	4,7	24			
<b>Aust. Innerh. d. Gemeinschaft b)</b>														<b>Echanges intracommunautaires b)</b>
<b>25 Ingesamt</b>	<b>(19,8)</b>	<b>(19,8)</b>	<b>(5,2)</b>	<b>(5,3)</b>	<b>(4,7)</b>	<b>(4,9)</b>	<b>(4,9)</b>	<b>(4,2)</b>	<b>(5,1)</b>	<b>(4,7)</b>				<b>25 Total</b>
26 dar.: Gruppen I und II	(5,2)	(5,1)	(1,4)	(1,4)	(1,2)	(1,2)	(1,3)	(1,1)	(1,3)		26	dont: groupes I et II	26	
27 Gruppen V und VI	(11,9)	(12,8)	(3,1)	(3,2)	(2,7)	(3,0)	(2,9)	(2,6)	(3,2)		27	groupes V et VI	27	
<b>Einfuhr aus dritten Ländern</b>														<b>Importations en prov. des pays tiers</b>
<b>28 Ingesamt</b>	<b>18,6</b>	<b>22,4</b>	<b>4,9</b>	<b>4,9</b>	<b>5,4</b>	<b>6,0</b>	<b>6,2</b>	<b>6,5</b>	<b>8,6</b>	<b>9,0</b>				<b>28 Total</b>
29 dar.: Gruppen I und II	3,4	4,8	0,9	0,9	0,9	1,4	1,6	1,5	2,3		29	dont: groupes I et II	29	
30 Gruppen V und VI	13,3	15,0	3,3	3,0	4,0	4,1	3,9	4,3	5,5		30	groupes V et VI	30	
nach Herkunftsländern:														par pays de provenance:
31 USA	11,7	14,1	2,9	3,1	3,5	3,8	3,8	4,4	5,3	5,3	31	U.S.A.	31	
32 U.K.	2,5	3,1	0,7	0,6	0,7	0,8	1,0	0,9	1,5	1,6	32	U.K.	32	
33 Polen	1,8	1,8	0,6	0,5	0,4	0,4	0,6	0,3	0,3	0,5	33	Pologne	33	
34 UdSSR	1,9	2,3	0,4	0,5	0,6	0,7	0,6	0,6	1,1	1,2	34	U.R.S.S.	34	
<b>Ausfuhr in dritte Länder</b>														<b>Exportations vers les pays tiers</b>
<b>35 Ingesamt</b>	<b>3,6</b>	<b>4,7</b>	<b>0,9</b>	<b>1,0</b>	<b>1,3</b>	<b>1,2</b>	<b>1,2</b>	<b>0,8</b>	<b>0,8</b>	<b>1,0</b>				<b>35 Total</b>
36 dar.: Gruppen I und II	0,3	0,2	0,1	0,0	0,0	0,1	0,1	0,0	0,0	0,1	36	dont: groupes I et II	36	
37 Gruppen V und VI	3,2	4,3	0,9	0,9	1,2	1,1	1,1	0,8	0,7	0,9	37	groupes V et VI	37	
nach Bestimmungsländern:														par pays de destination:
38 Schweiz	1,3	1,3	0,2	0,4	0,3	0,4	0,2	0,2	0,4	0,4	38	Suisse	38	
39 Österreich	1,0	1,0	0,3	0,2	0,2	0,2	0,4	0,3	0,2	0,2	39	Autriche	39	
40 Skandinavische Länder c)	0,5	0,7	0,1	0,2	0,1	0,2	0,2	0,1	0,1	0,1	40	Pays scandinaves c)	40	
<b>Bestände</b>														<b>Stocks</b>
41 Bei den Erzeugern d)	27,8	25,0	27,2	25,0	22,8	20,9	19,2	16,5	13,2	12,1	41	chez les producteurs d)	41	
42 Bei den Importeuren d)	3,9	4,8	4,7	4,8	5,0	5,0	5,3	5,1	3,5	2,7	42	chez les importateurs	42	
43 Veränderung e)	+ 1,7	+ 8,3	+ 2,2	+ 2,0	+ 1,9	+ 1,4	+ 2,9	+ 4,9	+ 1,9	+ 0,9	43	Variation e)	43	
44 Wiedergewinnung f)	1,2	0,9	0,2	0,2	0,2	0,2	0,2	0,3	0,4	0,3	44	Récupération f)	44	
<b>Inlandslieferungen</b>														<b>Livraisons intérieures</b>
<b>45 Insg. (1 + 28 — 35 + 43 + 44)</b>	<b>253,8</b>	<b>260,1</b>	<b>66,5</b>	<b>66,1</b>	<b>63,2</b>	<b>62,2</b>	<b>68,5</b>	<b>67,2</b>	<b>67,3</b>	<b>65,0</b>				<b>45 Total (1 + 28 — 35 + 43 + 44)</b>
nach Ländern:														par pays:
46 Deutschland (B.R.)	137,9	139,4	35,6	35,7	34,2	33,9	35,5	37,4	34,7	34,3	46	Allemagne (R.F.)	46	
47 Frankreich	61,6	64,3	16,3	16,3	15,3	14,9	17,8	15,1	17,8	16,6	47	France	47	
48 Italien	10,9	11,3	2,9	2,8	2,8	2,7	3,0	2,7	2,9	2,9	48	Italie	48	
49 Niederlande	17,9	18,4	4,8	4,7	4,2	4,5	4,0	4,6	4,7	4,7	49	Pays-Bas	49	
50 Belgien	25,5	26,7	6,9	6,8	6,6	6,1	7,2	7,3	7,3	6,5	50	Belgique	50	
51 Luxemburg	0,2	0,2	0,1	0,0	0,1	0,0	0,1	0,1	0,1	0,1	51	Luxembourg	51	
<b>Verbrauch der Energiewandler</b>														<b>Consomm. des transformateurs</b>
<b>Brikettfabriken:</b>														<b>Fabriques d'agglomérés:</b>
52 Lieferungen	13,1	15,0	3,5	3,3	3,7	3,7	4,3	3,8	4,5	4,7	52	livraisons	52	
53 Bestandsveränder. e)	+ 0,0	+ 0,1	+ 0,1	+ 0,0	+ 0,1	- 0,1	+ 0,0	+ 0,2	- 0,2	- 0,3	53	variation stocks e)	53	
54 Verbrauch	13,1	15,1	3,5	3,3	3,8	3,6	4,3	4,0	4,3	4,4	54	consommation	54	
<b>Gaswerke:</b>														<b>Usines à gaz:</b>
55 Lieferungen	8,5	8,5	2,1	2,4	2,1	2,1	1,9	2,3	2,2	1,9	55	livraisons	55	
56 Bestandsveränder. e)	+ 0,3	+ 0,1	+ 0,3	- 0,1	- 0,1	- 0,1	+ 0,4	+ 0,1	- 0,2	- 0,2	56	variation stocks e)	56	
57 Verbrauch	8,8	8,6	2,4	2,3	2,0	2,0	2,3	2,4	2,0	1,7	57	consommation	57	
<b>Kokereien:</b>														<b>Cokeries:</b>
58 Lieferungen	97,7	96,5	24,4	24,6	24,0	23,8	24,1	23,5	23,6	22,9	58	livraisons	58	
59 Bestandsveränder. e)	+ 0,3	- 0,2	+ 0,1	- 0,2	+ 0,1	- 0,2	+ 0,1	+ 0,6	- 0,5	+ 0,1	59	variation stocks e)	59	
60 Verbrauch	98,0	96,3	24,5	24,4	24,1	23,6	24,2	24,0	23,1	23,0	60	consommation	60	

STEENKOOBALANS

BILANCIO CARBON FOSSILE

Gemeenschap

Comunità

STEINKOHLBILANZ

BILAN HOUILLE

Gemeinschaft

Communauté

Mio t

	1961	1962	1961				1962				1963			
			4	1	2	3	4	1	2	3				
<b>öffentl.: Elektrizitätswerke:</b>														
61 Lieferungen g)	28,0	31,5	7,8	8,3	7,3	7,2	8,5	8,4	9,1	8,8	61 Centrales électriques publiques:			
62 Bestandsveränder. e)	+ 0,9	+ 1,3	+ 0,8	- 0,1	- 0,7	+ 0,2	+ 1,9	+ 1,9	- 2,7	- 2,2	62 livraisons g)			
63 Verbrauch	28,9	32,9	8,6	8,2	6,6	7,4	10,4	10,3	6,4	6,6	63 variation stocks e)			
64 dar.: zur Stromerzeugung	27,8	31,5	8,3	7,8	6,4	7,2	10,0	9,9	6,2	6,4	64 consommation			
65 zur Dampferzeugung	1,1	1,4	0,3	0,4	0,3	0,2	0,4	0,3	0,2	0,2	65 dont: pour prod. d'électric.			
<b>Zechenkraftwerke:</b>														
66 Verbrauch g)	20,2	22,7	5,9	5,7	4,7	5,3	7,0	6,5	5,0	5,0	66 pour prod. de vapeur			
<b>Eigenanlagen:</b>														
67 Verbrauch	6,8	7,2	2,0	1,9	1,7	1,6	2,1	1,8	1,5	1,6	67 Centrales électriques minières:			
68 Verbrauch der Elektrizitätsw. insg.	54,8	61,5	16,3	15,4	12,8	14,1	19,1	18,2	12,8	13,0	68 consommation g)			
69 Insgesamt (54+57+60+65+68)	175,7	182,9	47,0	45,8	43,0	43,5	50,3	48,7	42,4	42,3	69 Centrales des autoproducteurs:			
<b>nach Ländern:</b>														
70 Deutschland (B.R.)	101,2	103,0	26,6	26,0	25,0	24,8	27,2	27,5	24,1	24,2	70 consommation			
71 Frankreich	37,1	40,9	10,2	9,8	8,8	9,6	12,5	10,6	8,9	8,9	71 Total consomm. p. prod. d'électr.			
72 Italien	7,2	7,8	1,9	2,0	1,8	1,8	2,2	2,1	1,8	1,8	72 Total (54+57+60+65+68)			
73 Niederlande	13,2	12,9	3,6	3,3	3,1	3,0	3,5	3,5	3,3	3,1	73 par pays:			
74 Belgien	17,1	18,2	4,7	4,5	4,4	4,3	4,8	5,0	4,3	4,4	74 Allemagne (R.F.)			
75 Luxemburg	0,0	0,0	0,0	0,0	0,0	0,0	0,0	0,0	0,0	0,0	75 France			
<b>Verbrauch des Sektors „Energie“</b>														
76 Insgesamt	8,9	8,3	2,2	2,3	2,0	1,8	2,2	2,4	1,9	1,8	76 Consommation du sect. «Energie»			
<b>nach Ländern:</b>														
77 Deutschland (B.R.)	7,1	6,5	1,7	1,8	1,6	1,5	1,7	1,8	1,5	1,4	77 par pays:			
78 Frankreich	1,0	1,0	0,3	0,3	0,2	0,2	0,3	0,3	0,2	0,2	78 Allemagne (R.F.)			
79 Italien	0,0	0,0	0,0	0,0	0,0	0,0	0,0	0,0	0,0	0,0	79 France			
80 Niederlande	0,5	0,4	0,1	0,1	0,1	0,1	0,1	0,1	0,1	0,1	80 Italie			
81 Belgien	0,3	0,3	0,1	0,1	0,1	0,1	0,1	0,1	0,1	0,1	81 Pays-Bas			
82 Luxemburg	—	—	—	—	—	—	—	—	—	—	82 Belgique			
<b>Verbrauch der Eisensch. Industrie</b>														
83 Lieferungen	3,4	3,7	0,8	0,9	0,9	0,8	0,9	0,9	0,9	0,8	83 Consommation de la sidérurgie			
84 Verbr. der Eigenanlagen	- 1,2	- 1,3	- 0,3	- 0,3	- 0,3	- 0,3	- 0,3	- 0,3	- 0,2	- 0,3	83 livraisons			
85 Bestandsveränderung e)	- 0,0	- 0,0	+ 0,0	+ 0,0	- 0,0	- 0,1	+ 0,1	+ 0,1	- 0,1	- 0,0	84 consom. centr. autoprod.			
86 Verbrauch	2,2	2,4	0,5	0,6	0,6	0,4	0,7	0,7	0,6	0,6	85 variation stocks e)			
<b>nach Ländern:</b>														
87 Deutschland (B.R.)	1,1	1,2	0,3	0,3	0,3	0,2	0,4	0,4	0,3	0,3	86 consommation			
88 Frankreich	1,0	1,1	0,2	0,3	0,3	0,2	0,4	0,4	0,2	0,3	87 par pays:			
89 Italien	0,1	0,1	0,0	0,0	0,0	0,0	0,0	0,0	0,0	0,0	87 Allemagne (R.F.)			
90 Niederlande	0,0	0,0	0,0	0,0	0,0	0,0	0,0	0,0	0,0	0,0	88 France			
91 Belgien	0,0	0,0	0,0	0,0	0,0	0,0	0,0	0,0	0,0	0,0	89 Italie			
92 Luxemburg	0,0	0,0	0,0	0,0	0,0	0,0	0,0	0,0	0,0	0,0	90 Pays-Bas			
<b>Verbrauch der übrigen Industrie</b>														
93 Lieferungen	32,8	32,2	8,4	8,3	8,0	7,4	8,3	7,7	7,9	8,0	93 Consomm. des autres industries			
94 dar.: unabh. Giessereien	0,2	0,2	0,0	0,0	0,0	0,0	0,0	0,0	0,0	0,0	93 livraisons			
95 Glas-, Ker., Baust.	8,7	8,5	2,2	2,0	2,2	2,2	2,1	2,1	2,5	2,5	94 dont: fonderies indépend.			
96 Chemische Industrie	6,3	6,2	1,5	1,7	1,5	1,4	1,6	1,4	1,3	1,3	95 verre, cér. mat. constr.			
97 Papierindustrie	3,1	3,1	0,8	0,9	0,8	0,7	0,8	0,7	0,4	0,4	96 chimie			
98 Zuckerindustrie	1,4	1,2	0,4	0,1	0,4	0,5	0,3	0,1	0,1	0,1	97 papeterie			
99 Verbr. der Eigenanlagen	- 5,1	- 5,4	- 1,5	- 1,4	- 1,2	- 1,2	- 1,6	- 1,3	- 1,2	- 1,2	98 sucrerie			
100 Bestandsveränderung e)	+ 0,4	+ 0,2	+ 0,9	+ 0,3	- 0,2	- 0,3	+ 0,5	+ 0,6	- 0,4	- 0,7	99 consom. centr. autoprod.			
101 Verbrauch	28,2	27,1	7,8	7,1	6,6	5,9	7,2	7,0	6,3	6,1	100 variation stocks e)			
<b>nach Ländern:</b>														
102 Deutschland (B.R.)	13,8	13,4	3,8	3,5	3,1	2,8	3,6	3,7	2,8	2,9	101 consommation			
103 Frankreich	10,1	10,0	2,9	2,8	2,5	2,2	2,8	2,6	2,7	2,4	102 par pays:			
104 Italien	1,3	1,1	0,3	0,3	0,3	0,3	0,3	0,2	0,3	0,3	102 Allemagne (R.F.)			
105 Niederlande	1,0	0,8	0,2	0,2	0,2	0,2	0,2	0,2	0,2	0,1	103 France			
106 Belgien	1,9	1,6	0,5	0,5	0,5	0,4	0,4	0,3	0,4	0,4	104 Italie			
107 Luxemburg	0,0	0,0	0,0	0,0	0,0	0,0	0,0	0,0	0,0	0,0	105 Pays-Bas			
<b>Verbrauch des Sektors „Verkehr“</b>														
<b>Eisenbahnen:</b>														
108 Lieferungen	11,1	10,3	2,8	2,7	2,7	2,4	2,5	2,7	2,7	2,5	108 Consomm. du sect. «Transports»			
109 Verbr. der Eigenanlagen	- 0,5	- 0,5	- 0,1	- 0,1	- 0,1	- 0,1	- 0,2	- 0,1	- 0,1	- 0,1	108 Chemins de fer:			
110 Bestandsveränd. e)	+ 0,1	+ 0,3	+ 0,1	+ 0,1	- 0,0	- 0,0	+ 0,2	+ 0,2	- 0,3	- 0,1	109 livraisons			
111 Verbrauch	10,7	10,1	2,8	2,7	2,6	2,3	2,5	2,8	2,3	2,3	110 consom. centr. autoprod.			
<b>Binnen- und Seeschifffahrt:</b>														
112 Verbrauch	0,4	0,3	0,1	0,1	0,0	0,1	0,1	0,1	0,1	0,0	110 variations stocks e)			
113 Insgesamt (111 + 112)	11,1	10,3	2,9	2,8	2,6	2,4	2,6	2,9	2,4	2,3	111 consommation			
<b>nach Ländern:</b>														
114 Deutschland (B.R.)	6,9	6,6	1,8	1,7	1,8	1,5	1,7	1,8	1,5	1,5	112 Navigation et soutes:			
115 Frankreich	2,6	2,4	0,6	0,6	0,6	0,6	0,6	0,6	0,6	0,5	112 consommation			
116 Italien	0,9	0,7	0,3	0,2	0,2	0,1	0,2	0,2	0,2	0,1	113 Total (111 + 112)			
117 Niederlande	0,1	0,0	0,0	0,0	0,0	0,0	0,0	0,0	0,0	0,0	113 par pays:			
118 Belgien	0,7	0,6	0,2	0,2	0,1	0,1	0,1	0,2	0,1	0,1	114 Allemagne (R.F.)			
119 Luxemburg	0,0	0,0	0,0	0,0	0,0	0,0	0,0	0,0	0,0	0,0	115 France			

STEENKOOBALANS

BILANCIO CARBON FOSSILE

Gemeinschaft

Comunità

**STEINKOHLBILANZ**
**BILAN HOUILLE**

Gemeinschaft

Communauté

Mio t

	1961	1962	1961					1962					1963									
			4	1	2	3	4	1	2	3	1	2	3									
<b>Lieferungen an andere Endverbr.</b>																						
120 Hausbrand, Kleinverbr., Versch..	23,5	25,9	6,4	6,1	6,2	6,2	7,2	7,7	7,3	7,2	120 Foyers dom., artisanat, divers											
121 Deputate . . . . .	4,1	4,0	1,2	1,2	0,8	0,9	1,1	1,1	0,8	0,8	121 Livraisons au personnel											
122 West-Berlin . . . . .	2,3	2,3	0,6	0,6	0,6	0,6	0,4	0,9	0,6	0,6	122 Berlin-Ouest											
123 Insgesamt (120 + 121 + 122).	29,9	32,2	8,2	7,9	7,9	7,6	8,9	9,2	9,0	8,6	123 Total (120 + 121 + 122)											
nach Ländern :											par pays :											
124 Deutschland (B.R.) . . . . .	9,3	9,9	2,5	2,4	2,4	2,4	2,7	3,2	2,7	2,5	124 Allemagne (R.F.)											
125 Frankreich . . . . .	9,9	10,5	2,8	2,6	2,5	2,5	2,9	2,6	3,0	2,9	125 France											
126 Italien . . . . .	1,5	1,6	0,5	0,3	0,4	0,4	0,5	0,4	0,3	0,4	126 Italie											
127 Niederlande . . . . .	3,4	4,1	0,9	0,9	1,0	1,0	1,2	1,2	1,2	1,2	127 Pays-Bas											
128 Belgien . . . . .	5,6	6,1	1,5	1,5	1,4	1,4	1,8	1,9	1,8	1,6	128 Belgique											
129 Luxemburg . . . . .	0,1	0,1	0,0	0,0	0,0	0,0	0,0	0,0	0,0	0,0	129 Luxembourg											

**Zusätzliche Angaben**
**Données complémentaires**

	1961	1962	1961	1962	1961	1962	1961	1962	1961	1962	
<b>Statistisch erfaßte Bestände d)</b>											<b>Stocks statistiquement relevés d)</b>
bei den Erzeugern	27,8	25,0	27,2	25,0	22,8	20,9	19,2	16,5	13,2	12,0	chez les producteurs
Förderk., Stücke, Nüsse, Feink.	14,0	12,6	14,1	12,6	10,9	8,9	7,9	7,0	4,7	3,8	Tout-ven., criblés, clas., fines
dar. : Gruppen I und II . . . . .	3,0	2,4	2,8	2,4	2,2	1,6	1,3	1,1	0,9	0,7	dont : groupes I et II
Gruppen V und VI . . . . .	9,1	8,6	9,5	8,6	7,1	6,0	5,3	5,0	3,1	2,3	groupes V et VI
And. und nicht klass. Kohle	13,3	12,4	13,1	12,4	11,9	12,0	11,3	9,5	8,5	8,3	Autres sortes et non classés
bei den Importeuren . . . . .	3,9	4,8	4,7	4,8	5,0	5,0	5,3	5,1	3,5	2,7	chez les importateurs
bei den Energieumwandlern	12,0	10,5	11,8	10,5	11,0	11,6	11,5	9,0	6,3	9,9	chez les transformateurs
bei den Verbrauchern . . . . .	5,1	4,6	5,6	4,6	4,2	4,5	5,0	3,8	3,0	3,7	chez les consommateurs
Insgesamt . . . . .	48,7	44,9	49,3	44,9	43,0	42,0	41,0	34,4	26,0	28,4	Total
Veränderung e) . . . . .	+ 3,8	+10,1	+ 4,4	+ 1,9	+ 1,0	+ 1,0	+ 6,3	+ 8,5	- 2,4	- 2,7	Variation e)
<b>Verfügbarkeit (1+28+41+42+44)</b>	286,9	286,3	97,1	94,9	90,4	87,8	91,3	84,6	82,6	80,2	<b>Disponibilités (1+28+41+42+44)</b>
dar. : Förderk., Stücke, Nüsse, Feinkohle . . . . .	232,9	233,2	73,7	72,2	68,6	66,1	69,3	65,3	64,3	61,8	dont : Tout-venant, criblés, classés, fines
<b>Einfuhrüberschuß (28 — 35) . . . .</b>	15,0	17,7	4,0	3,9	4,1	4,8	5,0	5,7	7,8	8,6	<b>Importations nettes (28 — 35)</b>
<b>Schätzung der Förderung in SKE</b>	226,9	223,9	57,9	57,7	54,8	53,5	57,9	54,0	54,7	53,4	<b>Production estimée en tec</b>

- a) Noch nicht aufbereitete Kohle, versch. und Kohle der deutschen und italienischen Kleinzechen
- b) Basis Bezüge
- c) Dänemark, Finnland, Norwegen, Schweden
- d) Zu Beginn des Zeitraumes
- e) Zunahme —, Abnahme +
- f) Aus Schlammweihern und alten Kohlenhalden
- g) Einschl. Bezügen bzw. Verbrauch von wiedergewonnenen Brennstoffen

- a) Bruts à traiter, divers et houille des petites mines allemandes et italiennes
- b) Basés sur les réceptions
- c) Danemark, Finlande, Norvège, Suède
- d) En début de période
- e) Mises —, reprises +
- f) Schlamm et schistes de terrils
- g) Y compris les réceptions ou la consommation de produits récupérés

**STEENKOOBALANS**
**BILANCIO CARBON FOSSILE**

Gemeenschap

Comunità

STEINKOHLKOKSBILANZ

BILAN COKE DE FOUR

Gemeinschaft

Communauté

Mio t

	1961		1962				1963				
	1961	1962	4	1	2	3	4	1	2		3
<b>Erzeugung</b>											<b>Production</b>
1 <b>Insgesamt</b>	74 085	72 901	18 470	18 383	18 197	17 985	18 336	18 254	17 605	17 525	1 <b>Total</b>
davon :											soit :
2 Koks aus Zechenkokereien a)	48 676	47 555	12 133	12 023	11 961	11 731	11 840	11 775	11 399	11 497	2 Coke des cokeries minières a)
3 Koks aus Hüttenkokereien	19 762	19 890	5 022	5 018	4 909	4 920	5 044	5 005	4 859	4 779	3 Coke des cokeries sidérurgiques
4 Koks aus unabhängigen Kokereien	5 197	4 932	1 184	1 212	1 194	1 204	1 321	1 386	1 247	1 141	4 Coke des cokeries indépendantes
5 Steinkohlenschwelkoks	490	525	131	130	133	130	132	88	100	107	5 Semi-coke de houille
nach Ländern :											par pays :
6 Deutschland (B.R.) a)	44 534	43 198	11 072	10 984	10 840	10 708	10 666	10 941	10 192	10 234	6 Allemagne (R.F.) a)
7 Frankreich	13 753	13 786	3 404	3 463	3 458	3 323	3 542	3 178	3 465	3 379	7 France
8 Italien	3 897	4 330	973	1 010	1 018	1 108	1 194	1 153	1 148	1 141	8 Italie
9 Niederlande b)	4 649	4 392	1 147	1 113	1 056	1 072	1 151	1 145	1 022	1 016	9 Pays-Bas
10 Belgien	7 252	7 195	1 874	1 813	1 825	1 774	1 783	1 837	1 778	1 755	10 Belgique
11 Luxemburg	—	—	—	—	—	—	—	—	—	—	11 Luxembourg
<b>Aust. innerh. d. Gemeinschaft c)</b>											<b>Echanges intracommunautaires c)</b>
12 <b>Insgesamt</b>	(10 645)	(9 715)	(2 604)	(2 555)	(2 409)	(2 335)	(2 416)	(3 008)	(2 558)	(2 569)	12 <b>Total</b>
<b>Einfuhr aus dritten Ländern</b>											<b>Importations en prov. des pays tiers</b>
13 <b>Insgesamt</b>	56	119	10	32	14	45	28	69	60	108	13 <b>Total</b>
14 darunter U.K.	22	106	5	29	10	43	25	53	47	75	14 dont U.K.
<b>Ausfuhr in dritte Länder</b>											<b>Exportations vers les pays tiers</b>
15 <b>Insgesamt</b>	3 713	3 638	933	822	799	997	1 020	949	802	1 160	15 <b>Total</b>
darunter :											dont :
16 Schweiz	457	500	85	77	147	166	115	134	194	196	16 Suisse
17 Österreich	480	497	112	122	101	135	140	152	86	160	17 Autriche
18 Skandinavische Länder d)	1 860	1 916	525	407	395	549	566	495	405	629	18 Pays scandinaves d)
<b>Bestände</b>											<b>Stocks</b>
19 Bei den Erzeugern e)	6 758	6 559	6 274	6 559	6 638	6 021	6 377	6 298	3 803	3 286	19 chez les producteurs e)
20 Bei den Importateuren e)	24	27	42	27	34	32	55	38	12	18	20 chez les importateurs e)
21 Veränderung f)	+ 196	+ 252	— 270	— 86	+ 619	— 379	+ 98	+ 2521	+ 511	+ 324	21 Variation stocks f)
22 Bestandsberichtigungen	— 49	+ 13	+ 23	+ 38	— 12	— 11	— 1	— 8	— 1	+ 55	22 Corrections des stocks
<b>Inlandslieferungen</b>											<b>Livraisons intérieures</b>
23 <b>Insgesamt (1+13—15+21+22)</b>	70 575	69 647	17 300	17 545	18 019	16 643	17 441	19 887	17 373	16 852	23 <b>Total (1+13—15+21+22)</b>
nach Ländern :											par pays :
24 Deutschland (B.R.)	34 538	33 104	8 030	8 208	9 112	8 024	7 759	9 685	8 332	7 782	24 Allemagne (R.F.)
25 Frankreich	18 957	18 379	4 789	4 778	4 526	4 233	4 842	5 323	4 799	4 550	25 France
26 Italien	3 886	4 485	1 087	1 063	1 008	1 127	1 287	1 204	1 108	1 344	26 Italie
27 Niederlande	2 461	2 719	653	738	615	640	726	869	574	576	27 Pays-Bas
28 Belgien	6 639	6 867	1 741	1 767	1 711	1 642	1 747	1 880	1 613	1 660	28 Belgique
29 Luxemburg	4 149	3 958	1 019	1 004	1 009	954	991	936	910	914	29 Luxembourg
<b>Verbrauch der Energieumwandler</b>											<b>Consomm. des transformateurs</b>
30 Gaswerke	31	28	6	7	11	7	3	16	7	7	30 Usines à gaz
31 Kokereien g)	466	607	134	167	139	131	170	128	172	172	31 Cokerias g)
32 Öffentl. Elektrizitätswerke	14	14	3	7	2	2	3	11	3	3	32 Centrales électriques publiques
33 Zechenkraftwerke	45	57	11	14	13	17	13	13	22	16	33 Centrales électriques minières
34 Eigenanlagen	85	73	22	19	17	17	19	19	18	18	34 Centr. élect. des autoproduct.
35 Verbr. der Elektrizitätswerke insg.	144	144	36	40	32	36	35	43	43	43	35 Consomm. de l'ensemble des centr.
36 <b>Insgesamt (30 + 31 + 35)</b>	641	779	176	214	182	174	208	186	222	222	36 <b>Total (30 + 31 + 35)</b>
nach Ländern :											par pays :
37 Deutschland (B.R.)	103	180	27	31	26	46	76	67	75	75	37 Allemagne (R.F.)
38 Frankreich	435	520	123	162	135	109	114	90	126	126	38 France
39 Italien	—	—	—	—	—	—	—	—	—	—	39 Italie
40 Niederlande	17	12	4	3	6	3	1	5	4	4	40 Pays-Bas
41 Belgien	50	33	13	9	7	8	8	16	7	7	41 Belgique
42 Luxemburg	36	34	9	9	8	8	9	9	9	9	42 Luxembourg
<b>Verbrauch des Sektors „Energie“</b>											<b>Consomm. du sect. «Energie»</b>
43 <b>Selbstverbrauch der Kokereien</b>	1 520	1 746	418	550	345	294	560	775	385	285	43 <b>Consomm. propre des cokeries</b>
nach Ländern :											par pays :
44 Deutschland (B.R.)	1 148	1 323	314	415	283	220	406	517	279	214	44 Allemagne (R.F.)
45 Frankreich	260	313	65	96	42	59	116	198	47	20	45 France
46 Italien	1	0	0	0	0	0	0	0	0	0	46 Italie
47 Niederlande	33	36	11	9	10	8	9	14	51	45	47 Pays-Bas
48 Belgien	78	74	28	30	10	7	29	46	8	5	48 Belgique
49 Luxemburg	—	—	—	—	—	—	—	—	—	—	49 Luxembourg
<b>Verbr. der Eisenschaff. Industrie</b>											<b>Consomm. de la sidérurgie</b>
50 <b>Lieferungen</b>	50 113	47 296	12 309	12 045	11 732	11 708	11 813	11 551	11 282	11 282	50 <b>Livraisons</b>
51 Verbrauch der Eigenanlagen	— 66	— 67	— 17	— 17	— 16	— 16	— 17	— 18	— 17	— 17	51 <b>Consomm. des centr. autoprod.</b>
52 Bestandsveränderung f)	+ 10	+ 160	+ 10	+ 4	— 22	+ 118	+ 60	+ 102	— 44	— 44	52 <b>Variation stocks f)</b>
53 <b>Verbrauch</b>	50 057	47 389	12 302	12 032	11 694	11 810	11 856	11 635	11 221	11 221	53 <b>Consommation</b>
nach Ländern :											par pays :
54 Deutschland (B.R.)	22 268	20 251	5 268	5 129	5 046	5 180	4 895	4 817	4 425	4 425	54 Allemagne (R.F.)
55 Frankreich	14 749	13 785	3 707	3 559	3 458	3 246	3 525	3 493	3 515	3 515	55 France
56 Italien	2 229	2 527	581	586	514	707	720	657	676	676	56 Italie
57 Niederlande	1 114	1 172	268	307	258	307	300	299	308	308	57 Pays-Bas
58 Belgien	5 634	5 805	1 473	1 458	1 480	1 422	1 446	1 449	1 402	1 402	58 Belgique
59 Luxemburg	4 063	3 849	1 005	993	938	948	970	920	894	894	59 Luxembourg

STEENKOOLOKESBALANS

BILANCIO COKE DA COKERIA

Gemeinschaft

Comunità

**STEINKOHLKOKSBILANZ**

Gemeinschaft

**BILAN COKE DE FOUR**

Communauté

Mio t

	1961	1962	1962					1963			
			4	1	2	3	4	1	2	3	
<b>Verbrauch der übrigen Industrie</b>											<b>Consomm. des autres industries</b>
60 Lieferungen	8 027	7 992	2 035	2 006	2 111	1 820	2 055	2 102	1 914		60 Livraisons
darunter :											dont :
61 unabh. Giessereien	1 212	1 316	324	324	422	249	321	330	408		61 Fonderies indépendantes
62 Glas-, Keram., Baust.	1 740	1 714	415	393	473	416	432	440	372		62 Verrerie, cér., mat. d. constr.
63 Chem. Industrie	2 516	2 423	630	636	592	579	616	630	480		63 Chimie
64 Papierindustrie	18	11	3	6	2	1	3	3	2		64 Papeterie
65 Zuckerindustrie	132	114	33	3	52	34	26	2	9		65 Sucrierie
66 Verbrauch der Eigenanlagen	- 19	- 6	- 5	- 2	- 1	- 1	- 2	- 1	- 1		66 Consomm. des centr. autoprod.
67 Bestandsveränderung f)	+ 65	+ 1	+ 108	+ 35	+ 5	- 34	- 5	+ 178	- 65		67 Variation stocks f)
68 Verbrauch	8 073	7 987	2 138	2 039	2 115	1 785	2 048	2 279	1 848		68 Consommation
nach Ländern :											par pays :
69 Deutschland (B.R.)	4 333	3 948	1 115	1 071	982	871	1 024	1 051	862		69 Allemagne (R.F.)
70 Frankreich	1 903	1 873	537	465	498	409	501	515	510		70 France
71 Italien	799	1 025	209	223	361	236	204	356	266		71 Italie
72 Niederlande	360	491	110	113	118	123	138	150	55		72 Pays-Bas
73 Belgien	672	644	166	165	155	145	179	205	153		73 Belgique
74 Luxemburg	6	6	1	2	1	1	2	2	2		74 Luxembourg
<b>Verbrauch des Sektors „Verkehr“</b>											<b>Consomm. du sect. « Transports »</b>
Eisenbahnen :											Chemins de fer :
75 Lieferungen	234	262	56	46	84	70	60	97	109		75 Livraisons
76 Bestandsveränderung f)	+ 5	0	+ 11	+ 22	- 27	- 41	+ 46	+ 20	- 39		76 Variation stocks f)
77 Verbrauch	239	262	67	68	57	29	106	117	70		77 Consommation
Binnen- und Seeschifffahrt :											Navigation et routes :
78 Verbrauch	11	8	2	2	4	1	2	3	3		78 Consommation
79 Insgesamt (77 + 79)	250	270	69	70	61	30	108	120	73		79 Total (77 + 79)
nach Ländern :											par pays :
80 Deutschland (B.R.)	154	171	38	49	41	6	75	79	42		80 Allemagne (R.F.)
81 Frankreich	78	79	25	14	17	21	27	25	27		81 France
82 Italien	- 3	- 3	- 1	- 1	- 1	0	1	- 2	0		82 Italie
83 Niederlande	14	16	5	6	1	3	5	14	2		83 Pays-Bas
84 Belgien	1	1	-	-	1	0	-	0	1		84 Belgique
85 Luxemburg											85 Luxembourg
<b>Lieferungen an andere Endverbr.</b>											<b>Livrais. aux autres consomm. fin.</b>
86 Hausbrand, Kleinverbr., Versch.	9 387	10 626	2 095	2 487	3 298	2 424	2 415	4 818	3 153		86 Foyers domest., artisanat, divers
87 Deputate	549	670	201	197	105	136	233	269	105	165	87 Livraisons au personnel
88 West-Berlin	220	232	25	25	135	42	29	92	162		88 Berlin-Ouest
89 Insgesamt (86 + 87 + 88)	10 156	11 528	2 321	2 709	3 538	2 602	2 677	5 179	3 420		89 Total (86 + 87 + 88)
nach Ländern :											par pays :
90 Deutschland (B.R.)	6 736	7 412	1 330	1 552	2 687	1 733	1 438	3 222	2 498		90 Allemagne (R.F.)
91 Frankreich	1 476	1 831	422	497	376	395	562	1 086	495		91 France
92 Italien	786	940	255	237	183	210	310	252	194		92 Italie
93 Niederlande	894	1 032	236	325	228	209	271	446	168		93 Pays-Bas
94 Belgien	238	281	73	90	52	50	89	156	53		94 Belgique
95 Luxemburg	26	32	5	8	12	5	7	17	11		95 Luxembourg
<b>Zusätzliche Angaben</b>			<b>Données complémentaires</b>								
Verfügbarkeit (1 + 13 + 19 + 20)	80 923	79 606	24 796	25 001	24 883	24 083	24 796	24 659	21 480	20 937	Disponibilität (1 + 13 + 19 + 20)
Ausfuhrüberschuß (15 - 13)	3 637	3 519	923	790	785	952	992	880	740	1 052	Exportations nettes (15 - 13)
Statistisch erfaßte Bestände e)	9 460	9 199	9 101	9 199	9 209	8 970	8 970	8 773	5 945	5 582	Stocks statistiquement relevés e)
Steinkohlenliefergn. an die Kokereien.	97 706	96 451	24 437	24 576	23 978	23 794	24 103	23 523	23 608	22 895	Livraisons de houille aux cokeries

- a) Einschl. Elektrodenkoks  
 b) Ab 1963 ohne Steinkohlenschwelkoks  
 c) Basis Bezüge  
 d) Dänemark, Finnland, Norwegen, Schweden  
 e) Zu Beginn des Zeitraumes  
 f) Zunahme —, Abnahme +  
 g) Wiedereingesetzte Mengen

- a) Y compris le coke à électrodes  
 b) A partir de 1963 non compris le semi-coke de houille  
 c) Basés sur les réceptions  
 d) Danemark, Finlande, Norvège, Suède  
 e) En début de période  
 f) Mises —, reprises +  
 g) Quantités réenournées

**STEENKOOCKOKESBALANS**

Gemeenschap

**BILANCIO COKE DA COKERIA**

Comunità

1 000 t

	1961	1962	1961				1962				1963			
			4	1	2	3	4	1	2	3				
<b>Erzeugung</b>														<b>Production</b>
1 Insgesamt	6 418	6 181	1 671	1 653	1 510	1 400	1 618	1 738	1 396	1 303				1 Total
nach Ländern :														par pays :
2 Deutschland (B.R.)	4 948	4 958	1 285	1 296	1 229	1 135	1 298	1 399	1 131	1 076				2 Allemagne (R.F.)
3 Frankreich	440	245	104	88	57	47	53	55	36	27				3 France
4 Italien	782	745	212	188	180	175	202	200	183	162				4 Italie
5 Niederlande	233	201	65	73	36	35	57	75	37	29				5 Pays-Bas
6 Belgien														6 Belgique
7 Luxemburg	33	32	9	8	8	8	8	9	9	9				7 Luxembourg
<b>Austausch innerh. d. Gemeinschaft. a)</b>														<b>Echanges intracomm. a)</b>
8 Insgesamt	(118)	(99)	(35)	(25)	(20)	(28)	(26)	(24)	(21)	(26)				8 Total
<b>Einfuhr aus dritten Ländern</b>														<b>Import. en prov. de pays tiers</b>
9 Insgesamt	8	35	2	8	0	9	18	0	—	4				9 Total
<b>Ausfuhr in dritte Länder</b>														<b>Export. vers les pays tiers</b>
10 Insgesamt	126	92	25	27	21	22	22	29	12	2				10 Total
<b>Bestände</b>														<b>Stocks</b>
11 Bei den Erzeugern b)	417	464	422	464	317	248	360	398	211	248				11 Chez les producteurs b)
12 Veränderung c)	- 47	+ 66	- 42	+ 147	+ 59	- 102	- 38	+ 187	- 37	—				12 Variation c)
<b>Inlandslieferungen</b>														<b>Livraisons intérieures</b>
13 Insgesamt (1 + 9 - 10 + 12)	6 253	6 190	1 606	1 781	1 548	1 285	1 576	1 896	1 347	1 347				13 Total
nach Ländern :														par pays :
14 Deutschland (B.R.)	4 657	4 822	1 163	1 372	1 237	990	1 223	1 508	1 078	1 019				14 Allemagne (R.F.)
15 Frankreich	458	259	112	96	53	48	62	71	36	8				15 France
16 Italien	827	823	243	214	196	199	214	210	182	185				16 Italie
17 Niederlande	203	190	62	75	38	24	53	83	27	14				17 Pays-Bas
18 Belgien														18 Belgique
19 Luxemburg	108	96	28	24	24	24	24	24	24	24				19 Luxembourg
<b>Verb. des Sektors „Energie“</b>														<b>Consom. du sect. « Energie »</b>
20 Insgesamt	1 495	1 360	418	437	271	284	383	467	264	264				20 Total
nach Ländern :														par pays :
21 Deutschland (B.R.)	927	903	261	292	190	164	257	314	168	168				21 Allemagne (R.F.)
22 Frankreich	165	91	38	34	20	17	20	19	8	8				22 France
23 Italien	222	208	65	53	29	61	58	64	59	24				23 Italie
24 Niederlande	171	148	51	55	29	19	45	67	26	26				24 Pays-Bas
25 Belgien														25 Belgique
26 Luxemburg	10	10	3	3	3	3	3	3	3	3				26 Luxembourg
<b>Verbr. d. Eisensch. Industrie</b>														<b>Consomm. de la sidérurgie</b>
27 Insgesamt	159	140	40	35	35	35	35	35	35	35				27 Total
<b>Verbr. d. übrigen Industrie</b>														<b>Consomm. des autres industries</b>
28 Insgesamt	999	939	234	261	249	206	223	274	212	212				28 Total
<b>Lieferungen an and. Endverbr.</b>														<b>Livr. aux autr. consomm. fin.</b>
29 Hausbrand, Kleinverbr.	3 530	3 679	895	1 035	954	790	900	1 113	830	830				29 Foyers dom., artisanat
30 Deputate	38	24	12	10	5	3	6	7	6	6				30 Personnel
31 Insgesamt (29 + 30)	3 568	3 703	907	1 045	959	793	906	1 120	836	836				31 Total (29 + 30)
nach Ländern :														par pays :
32 Deutschland (B.R.)	2 975	3 111	718	862	834	666	749	955	725	725				32 Allemagne (R.F.)
33 Frankreich	144	109	45	42	18	17	32	42	19	19				33 France
34 Italien	394	417	127	115	92	99	111	101	85	85				34 Italie
35 Niederlande	32	42	11	20	9	5	8	16	1	1				35 Pays-Bas
36 Belgien														36 Belgique
37 Luxemburg	23	24	6	6	6	6	6	6	6	6				37 Luxembourg

Zusätzliche Angaben

Données complémentaires

Verfügbarkeit (1 + 9 + 11)	6 843	6 680	2 095	2 125	1 827	1 667	1 996	2 136	1 607	—	Disponibilität (1 + 9 + 11)
Ausfuhrüberschuß (10 - 9)	118	57	23	19	21	13	4	29	12	—	Exportations nettes (10 - 9)
Steinkohlenlief. an die Gaswerke	8 470	8 463	2 056	2 414	2 111	2 077	1 861	2 297	2 159	—	Livraisons de houille aux usines à gaz

- a) Basis Bezüge.  
b) Zu Beginn des Zeitraumes.  
c) Zunahme —, Abnahme +.  
d) Selbstverbrauch der Gaswerke.

- a) Basés sur les réceptions.  
b) En début de période.  
c) Mises —, reprises +.  
d) Consommation propre des usines à gaz.









1 000 Tcal

	1961	1962	1961				1962				1963		
			4	1	2	3	4	1	2	3			
<b>Erzeugung a)</b>													<b>Production a)</b>
<b>1 Insgesamt</b>	<b>440,6</b>	<b>441,4</b>	<b>114,4</b>	<b>114,1</b>	<b>107,7</b>	<b>104,3</b>	<b>115,2</b>	<b>115,9</b>	<b>105,6</b>	<b>100,1</b>			<b>1 Total</b>
nach Gasarten:													par sortes de gaz:
2 Gas aus Gaswerken b)	25,1	24,9	6,5	7,2	5,5	5,0	7,2	8,4	5,5	4,8			2 Gaz de l'industrie gazière b)
3 Gas aus Industriekokereien	148,4	147,9	37,7	37,8	36,8	35,9	37,4	38,2	35,5	35,1			3 Gaz des cokeries industrielles
4 Gas aus Hochöfen	154,3	144,0	37,6	36,5	35,9	35,8	35,7	34,1	33,9	32,8			4 Gaz des hauts fourneaux
5 Erdgas	109,8	121,1	31,9	31,7	28,7	26,7	34,0	34,4	29,8	26,5			5 Gaz naturel
6 Grubengas	3,0	3,4	0,7	0,9	0,8	0,8	0,9	0,8	0,8	0,8			6 Grisou
nach Ländern:													par pays:
7 Deutschland (B.R.)	182,0	174,5	45,0	45,0	43,3	42,6	43,7	45,0	40,2	40,0			7 Allemagne (R.F.)
8 Frankreich	113,5	117,1	30,1	30,1	29,1	26,6	31,2	30,0	30,0	25,5			8 France
9 Italien	77,9	82,7	22,1	21,9	18,7	18,9	23,2	23,5	19,3	18,5			9 Italie
10 Niederlande	20,6	20,8	5,4	5,4	5,0	4,9	5,4	6,1	5,1	5,1			10 Pays-Bas
11 Belgien	31,2	31,7	8,0	8,0	7,9	7,6	8,2	8,0	7,6	7,5			11 Belgique
12 Luxemburg	15,5	14,6	3,8	3,8	3,6	3,7	3,6	3,3	3,3	3,4			12 Luxembourg
<b>13 Austausch innerh. d. Gemein. c)</b>	<b>(1,6)</b>	<b>(1,6)</b>	<b>(0,4)</b>	<b>(0,4)</b>	<b>(0,4)</b>	<b>(0,3)</b>	<b>(0,5)</b>	<b>(0,4)</b>	<b>(0,4)</b>	<b>(0,3)</b>			<b>13 Echanges intra-comm. c)</b>
<b>14 Einfuhr aus dritten Ländern</b>	<b>—</b>	<b>—</b>	<b>—</b>	<b>—</b>	<b>—</b>	<b>—</b>	<b>—</b>	<b>—</b>	<b>—</b>	<b>—</b>			<b>14 Import. en prov. des pays tiers</b>
<b>15 Ausfuhr in dritte Länder</b>	<b>0,3</b>	<b>0,2</b>	<b>0,1</b>	<b>0,1</b>	<b>0,0</b>	<b>0,0</b>	<b>0,0</b>	<b>0,0</b>	<b>0,0</b>	<b>0,0</b>			<b>15 Exportations vers les pays tiers</b>
<b>16 Bestände (Veränderung) d)</b>	<b>- 0,7</b>	<b>+ 0,3</b>											<b>16 Stocks (variation) d)</b>
<b>17 Bezüge von Raffineriegas durch die Gaswerke und die Kokereien</b>	<b>7,3</b>	<b>9,8</b>	<b>1,9</b>	<b>2,9</b>	<b>2,1</b>	<b>1,9</b>	<b>2,9</b>	<b>3,7</b>	<b>2,5</b>	<b>2,2</b>			<b>17 Achats de gaz de raffinerie par l'industrie gazière et les cokeries</b>
<b>Nettoaust. ausch. Erzeugern</b>													<b>Echanges nets entre product.</b>
18 Gaswerke	38,6	43,7	11,1	12,1	10,3	9,1	12,3	14,5	10,3	9,0			18 Industrie gazière
19 Industriekokereien	- 8,8	- 12,0	- 3,0	- 3,5	- 2,9	- 2,2	- 3,4	- 4,7	- 2,7	- 2,2			19 Cokeries industrielles
20 Gichtgas	- 12,8	- 10,8	- 2,9	- 2,6	- 2,6	- 2,7	- 2,9	- 3,1	- 2,5	- 2,4			20 Hauts fourneaux
21 Erdgas	- 14,2	- 17,6	- 4,4	- 5,1	- 4,0	- 3,4	- 5,1	- 5,9	- 4,4	- 3,6			21 Gaz naturel
22 Grubengas	- 2,8	- 3,3	- 0,8	- 0,9	- 0,8	- 0,8	- 0,8	- 0,8	- 0,8	- 0,8			22 Grisou
<b>Inlandslieferungen</b>													<b>Livraisons intérieures totales</b>
<b>23 Insgesamt (1 - 15 + 16 + 17)</b>	<b>447,0</b>	<b>451,2</b>	<b>115,8</b>	<b>117,0</b>	<b>109,8</b>	<b>106,1</b>	<b>118,0</b>	<b>119,6</b>	<b>108,1</b>	<b>102,2</b>			<b>23 Total (1 - 15 + 16 + 17)</b>
Abgabe durch:													distribué par:
24 die Gaswerke	71,3	78,4	19,5	22,2	17,9	15,9	22,5	26,7	18,4	16,0			24 l'industrie gazière
25 die Industriekokereien	138,8	135,7	34,7	34,2	34,0	33,8	33,8	33,3	32,8	32,9			25 les Cokeries industrielles
26 die Hochofenwerke	141,6	133,1	34,7	33,9	33,3	33,1	32,8	31,0	31,4	30,4			26 les Hauts fourneaux
27 die Erdgasbetriebe und den Kohlenbergbau	95,3	104,0	26,9	26,7	24,7	23,3	29,0	28,5	25,5	23,0			27 les exploitations de gaz naturel et les charbonnages
nach Ländern:													par pays:
28 Deutschland (B.R.)	182,4	175,7	45,2	45,3	43,6	42,8	44,0	45,7	40,6	40,4			28 Allemagne (R.F.)
29 Frankreich	116,5	121,6	30,4	31,4	30,0	27,4	32,5	31,4	31,0	26,2			29 France
30 Italien	78,1	82,9	22,2	21,9	18,8	19,0	23,3	23,6	19,3	18,5			30 Italie
31 Niederlande	22,6	23,6	6,0	6,3	5,7	5,5	6,1	6,9	5,8	5,6			31 Pays-Bas
32 Belgien	31,6	32,6	8,2	8,3	8,1	7,7	8,5	8,7	8,1	8,0			32 Belgique
33 Luxemburg	15,8	14,9	3,9	3,8	3,7	3,7	3,7	3,4	3,3	3,4			33 Luxembourg
<b>Verbr. der Energieumwandler</b>													<b>Consomm. des transform.</b>
<b>Elektrizitätswerke</b>													<b>Centrales électriques</b>
<b>34 Insgesamt e)</b>	<b>62,6</b>	<b>59,1</b>	<b>16,5</b>	<b>15,2</b>	<b>14,7</b>	<b>14,9</b>	<b>15,8</b>	<b>14,9</b>	<b>14,9</b>	<b>12,5</b>			<b>34 Total e)</b>
Abgabe durch:													distribué par:
35 die Industriekokereien	3,2	2,2	0,6	0,4	0,7	0,7	0,4	0,4	0,6	0,7			35 les cokeries industrielles
36 die Hochofenwerke	40,7	35,2	10,3	9,6	9,1	9,2	9,7	8,9	8,7	8,1			36 les hauts fourneaux
37 die Erdgasbetriebe	18,7	21,8	5,6	5,2	4,9	4,9	5,8	5,6	5,5	3,7			37 les exploitations de gaz naturel
nach Ländern:													par pays:
38 Deutschland (B.R.)	14,7	10,9	3,5	3,3	3,4	3,6	3,0	3,2	3,5	2,9			38 Allemagne (R.F.)
39 Frankreich	28,7	27,9	7,6	7,2	6,8	6,4	7,5	6,3	6,9	5,6			39 France
40 Italien	6,9	9,0	2,4	1,9	1,6	2,0	2,5	2,9	1,9	1,2			40 Italie
41 Niederlande	1,5	1,4	0,3	0,4	0,3	0,3	0,3	0,3	0,3	0,4			41 Pays-Bas
42 Belgien	5,7	5,3	1,4	1,3	1,4	1,4	1,3	1,1	1,2	1,3			42 Belgique
43 Luxemburg	5,1	4,7	1,3	1,2	1,1	1,2	1,2	1,1	1,1	1,1			43 Luxembourg

- a) Ohne Produktionsverluste  
b) Ortgaswerke und Gaskokereien  
c) Basis Bezüge  
d) Zunahme —; Abnahme +  
e) Verbrauch für die Stromerzeugung, ohne Raffineriegas, davon:

1960 : Deutschl. (B.R.) 0,1 Belgien 0,4  
1961 : 0,1 0,7  
1962 : 0,1 0,6  
Der Verbrauch der öffentlichen Kraftwerke für die Dampferzeugung bestimmt — 0,4 (1 000 Tcal) — ist in den Verbrauch „Andere Industrien“, eingeschlossen.

- a) Pertes à la production exclues  
b) Usines à gaz et cokeries gazières  
c) Basés sur les réceptions  
d) Mises —; reprises +  
e) Consommation pour la production d'énergie électrique sans le gaz de raffineries, soit :
- 1960 : All. (R.F.) 0,1 Belgique 0,4  
1961 : 0,1 0,7  
1962 : 0,1 0,6  
La consommation des centrales publiques destinée à la production de vapeur — soit 0,4 (1 000 Tcal) — est incluse dans la consommation des « Autres industries ».

1000 Tcal

	1961	1962	1961	1962				1963			
			4	1	2	3	4	1	2	3	
<b>Verbrauch des Sektors Energie</b>											<b>Consomm. du secteur Energie</b>
<b>44 Insgesamt</b>	<b>139,7</b>	<b>136,8</b>	<b>35,1</b>								<b>44 Total</b>
<b>Eigenverbrauch der Gaserzeuger</b>											<b>Consommation propre des producteurs de gaz</b>
<b>45 Insgesamt</b>	<b>133,6</b>	<b>130,0</b>	<b>33,5</b>								<b>45 Total</b>
davon:											soit:
46 Gaswerke	8,3	8,7	2,2								46 Industrie gazière
47 Kokereien	67,8	66,8	17,1								47 Cokeries industrielles
48 Hochöfen	55,6	52,2	13,7								48 Hauts fourneaux
49 Erdgasbetriebe	2,0	2,4	0,6								49 Exploitations de gaz naturel
nach Ländern:											par pays:
50 Deutschland (B.R.)	71,4	68,0	17,6								50 Allemagne (R.F.)
51 Frankreich	31,4	30,8	7,9								51 France
52 Italien	5,1	5,6	1,3								52 Italie
53 Niederlande	6,4	6,5	1,8								53 Pays-Bas
54 Belgien	12,4	12,6	3,2								54 Belgique
55 Luxemburg	7,0	6,4	1,7								55 Luxembourg
<b>Abgabeverluste</b>											<b>Pertes de distribution</b>
<b>56 Insgesamt</b>	<b>6,1</b>	<b>6,8</b>	<b>1,6</b>								<b>56 Total</b>
davon:											soit:
57 Gaswerke	4,5	5,5	1,1								57 Industrie gazière
58 Industriekokereien	1,0	1,1	0,3								58 Cokeries industrielles
59 Erdgasbetriebe	0,6	0,3	0,2								59 Exploitations de gaz naturel
nach Ländern:											par pays:
60 Deutschland (B.R.)	1,7	1,7	0,3								60 Allemagne (R.F.)
61 Frankreich	2,5	3,2	0,6								61 France
62 Italien	0,9	0,9	0,2								62 Italie
63 Niederlande	0,5	0,5	0,1								63 Pays-Bas
64 Belgien	0,6	0,6	0,3								64 Belgique
65 Luxemburg											65 Luxembourg
<b>Verbrauch des Sektors Industrie</b>											<b>Consomm. du secteur Industrie</b>
<b>66 Insgesamt</b>	<b>191,7</b>	<b>196,0</b>	<b>50,1</b>								<b>66 Total</b>
<b>Abgabe durch:</b>											<b>distribué par:</b>
67 die Gaswerke	14,6	16,3	4,7								67 l'industrie gazière
68 die Industriekokereien	66,8	65,7	16,8								68 les cokeries industrielles
69 die Hochofenwerke	45,2	45,8	10,8								69 les hauts fourneaux
70 die Erdgasbetriebe	65,0	68,1	17,8								70 les exploitations de gaz naturel
nach Ländern:											par pays:
71 Deutschland (B.R.)	77,6	76,5	19,5								71 Allemagne (R.F.)
72 Frankreich	39,1	43,0	11,0								72 France
73 Italien	53,0	53,2	13,9								73 Italie
74 Niederlande	8,2	8,7	2,2								74 Pays-Bas
75 Belgien	10,1	10,9	2,7								75 Belgique
76 Luxemburg	3,7	3,7	0,9								76 Luxembourg
<b>Eisenschaffende Industrie</b>											<b>Sidérurgie</b>
<b>77 Insgesamt</b>	<b>87,6</b>	<b>88,5</b>	<b>21,2</b>								<b>77 Total</b>
<b>Abgabe durch:</b>											<b>distribué par:</b>
78 die Gaswerke	1,9	1,7									78 l'industrie gazière
79 die Industriekokereien	34,1	33,1	8,4								79 les cokeries industrielles
80 die Hochofenwerke	43,0	43,0	10,1								80 les hauts fourneaux
81 die Erdgasbetriebe	8,5	10,8	2,2								81 les exploitations de gaz naturel
nach Ländern:											par pays:
82 Deutschland (B.R.)	48,3	45,5	11,4								82 Allemagne (R.F.)
83 Frankreich	18,6	19,2	4,6								83 France
84 Italien	8,4	11,4	2,2								84 Italie
85 Niederlande	1,5	1,7	0,4								85 Pays-Bas
86 Belgien	7,0	7,0	1,8								86 Belgique
87 Luxemburg	3,7	3,7	0,9								87 Luxembourg

1000 Tcal

	1961	1962	1961	1962				1963			
			4	1	2	3	4	1	2	3	
<b>Verbr. des Sektors Industrie (Forts.)</b>											<b>Consomm. du sect. Industrie (suite)</b>
<b>Übrige Industrie</b>											<b>Autres industries</b>
88 Insgesamt . . . . .	104,2	107,5	28,8								88 Total
davon:											soit :
89 NE-Metallindustrie . . . . .	2,3										89 métaux non ferreux
90 Metall- und electrotechnische Erzeugnisse . . . . .	16,2										90 constructions mécanique et électrique
91 chemische Industrie . . . . .	50,4										91 chimie
92 Glas-, Keramische- und Baustoffindustrie . . . . .	11,1										92 verre, céramique, mat. de construction
93 Nahrungsmittelindustrie . . . . .	3,0										93 industrie alimentaire
94 Textilindustrie . . . . .	4,1										94 industrie textile
95 Holz- und Papierindustrie . . . . .	3,2										95 industrie bois et papier
96 Sonstige Industrien . . . . .	13,8										96 industries diverses
Abgabe durch:											distribué par:
97 die Gaswerke . . . . .	12,8	14,6	4,2								97 l'industrie gazière
98 die Industriekokereien . . . . .	32,6	32,7	8,4								98 les cokeries industrielles
99 die Hochofenwerke . . . . .	2,2	2,7	0,7								99 les hauts fourneaux
100 die Erdgasbetriebe . . . . .	56,6	57,3	15,6								100 les exploitations de gaz naturel
nach Ländern:											par pays:
101 Deutschland (B.R.) . . . . .	29,3	31,1	8,1								101 Allemagne (R.F.)
102 Frankreich . . . . .	20,5	23,8	6,4								102 France
103 Italien . . . . .	44,6	41,8	11,7								103 Italie
104 Niederlande . . . . .	6,7	7,0	1,8								104 Pays-Bas
105 Belgien . . . . .	3,1	3,8	0,9								105 Belgique
106 Luxemburg . . . . .	—	—	—								106 Luxembourg
<b>Verbr. des Sektors Verkehr</b>											<b>Consomm. du sect. Transports</b>
107 Insgesamt . . . . .	2,3	2,0	0,6								107 Total
Abgabe durch:											distribué par:
108 die Gaswerke . . . . .	0,2	0,2									108 l'industrie gazière
109 davon reines Erdgas . . . . .	0,1	0,1									109 dont gaz naturel pur
110 die Erdgasbetriebe . . . . .	2,1	1,8									110 les exploitations de gaz naturel
nach Ländern:											par pays:
111 Frankreich . . . . .	0,6	0,5									111 France
112 Italien . . . . .	1,6	1,4									112 Italie
113 Niederlande . . . . .	0,0	0,1									113 Pays-Bas
<b>Andere Endverbraucher</b>											<b>Autres consommateurs finals</b>
114 Insgesamt . . . . .	50,8	57,3	13,3								114 Total
davon:											soit:
115 Haushalte . . . . .	40,6	46,2									115 secteur domestique
116 Strassenbel., Öff. Verwaltung . . . . .	2,2	2,8									116 éclairage et adm. publics
117 Handel und Handwerk . . . . .	7,2	7,9									117 commerce-artisanat
118 Sonstige verwendungen . . . . .	0,7	0,3									118 autres usages
Abgabe durch:											distribué par:
119 die Gaswerke . . . . .	43,7	48,2									119 l'industrie gazière
120 davon reines Erdgas . . . . .	1,4	2,1									120 dont gaz naturel pur
121 die Erdgasbetriebe . . . . .	7,2	9,0									121 les exploitations de gaz naturel
nach Ländern:											par pays:
122 Deutschland (B.R.) . . . . .	17,0	18,5									122 Allemagne (R.F.)
123 Frankreich . . . . .	14,2	16,2									123 France
124 Italien . . . . .	10,7	12,8									124 Italie
125 Niederlande . . . . .	6,0	6,4									125 Pays-Bas
126 Belgien . . . . .	2,8	3,3									126 Belgique
127 Luxemburg . . . . .	0,1	0,1									127 Luxembourg

1 000 Tcal

	1961	1962	1961	1962				1963													
			4	1	2	3	4	1	2	3											
<b>Zusätzliche Angaben</b>											<b>Données complémentaires</b>										
<b>Erdgas und Grubengas</b>											<b>Gaz naturel et grisou</b>										
<b>Nettoerzeugung</b>											<b>Production nette</b>										
<b>Insgesamt</b>	112,8	124,6	32,6	32,6	29,5	27,5	35,0	35,2	30,6	27,4	<b>Total</b>										
nach Ländern :											par pays :										
Deutschland (B.R.)	7,9	10,3	2,3	2,5	2,5	2,4	3,0	3,4	2,9	2,7	Allemagne (R.F.)										
Frankreich	37,8	44,0	11,0	11,2	11,1	9,4	12,2	11,5	11,6	9,3	France										
Italien	62,2	65,1	18,1	17,7	14,5	14,5	18,3	18,8	14,8	14,1	Italie										
Niederlande	4,3	4,6	1,2	1,1	1,2	1,1	1,2	1,4	1,2	1,2	Pays-Bas										
Belgien	0,6	0,6	0,2	0,1	0,1	0,1	0,2	0,2	0,2	0,1	Belgique										
<b>Bestände (Veränderung) a)</b>	- 0,4	+ 0,4	.	.	.	.	.	.	.	.	<b>Stocks (Variation) a)</b>										
<b>Nettoaustausch zw. Erzeugern</b>	-17,0	-20,9	- 5,2	- 6,0	- 4,8	- 4,2	- 5,9	- 6,7	- 5,2	- 4,4	<b>Echanges nets entre producteurs</b>										
<b>Inlandslieferungen</b>											<b>Livraisons intérieures</b>										
<b>Insgesamt</b>	95,3	104,0	26,9	26,7	24,7	23,3	29,0	28,5	25,5	23,0	<b>Total</b>										
nach Ländern :											par pays :										
Deutschland (B.R.)	4,2	5,6	1,2	1,2	1,5	1,3	1,6	2,0	1,8	1,6	Allemagne (R.F.)										
Frankreich	27,6	32,2	7,5	7,5	8,3	7,2	8,8	7,3	8,5	6,8	France										
Italien b)	60,4	62,9	17,5	17,2	14,0	14,0	17,6	18,3	14,3	13,7	Italie										
Niederlande	2,9	3,2	0,7	0,7	0,8	0,8	0,9	0,9	0,8	0,8	Pays-Bas										
Belgien	0,2	0,1	0,0	0,0	0,0	0,0	0,0	0,0	0,0	0,0	Belgique										
<b>Verbrauch der Energieumwandler</b>											<b>Consomm. des transformateurs</b>										
<b>Elektrizitätswerke</b>	18,7	21,8	5,6	5,2	4,9	4,9	5,8	5,6	5,5	3,7	<b>Centrales électriques</b>										
nach Ländern :											par pays :										
Deutschland (B.R.)	0,5	0,6	0,1	0,2	0,1	0,1	0,2	0,3	0,4	0,3	Allemagne (R.F.)										
Frankreich	12,6	13,7	3,4	3,5	3,4	3,2	3,6	2,9	3,6	2,5	France										
Italien b)	5,0	7,0	1,9	1,5	1,2	1,4	1,9	2,3	1,3	0,7	Italie b)										
Niederlande	0,4	0,4	0,1	0,1	0,1	0,1	0,1	0,1	0,1	0,1	Pays-Bas										
Belgien	0,2	0,1	0,0	0,0	0,0	0,0	0,0	0,0	0,0	0,0	Belgique										
<b>Verbrauch des Sektors Industrie</b>											<b>Consomm. du secteur Industrie</b>										
<b>Insgesamt</b>	65,0	68,1	17,8	.	.	.	.	.	.	.	<b>Total</b>										
nach Ländern :											par pays :										
Deutschland (B.R.)	3,0	3,9	0,8	.	.	.	.	.	.	.	Allemagne (R.F.)										
Frankreich	14,3	17,4	4,3	.	.	.	.	.	.	.	France										
Italien	46,8	45,7	12,4	.	.	.	.	.	.	.	Italie										
Niederlande	1,0	1,1	0,3	.	.	.	.	.	.	.	Pays-Bas										
davon Eisenschaffende Industrie	8,5	10,8	2,2	.	.	.	.	.	.	.	dont Sidérurgie										
nach Ländern :											par pays :										
Deutschland (B.R.)	1,3	1,2	0,4	.	.	.	.	.	.	.	Allemagne (R.F.)										
Frankreich	1,7	2,1	0,3	.	.	.	.	.	.	.	France										
Italien	5,5	7,5	1,4	.	.	.	.	.	.	.	Italie										
<b>Verbrauch des Sektors Verkehr</b>											<b>Consomm. du secteur Transports</b>										
<b>Insgesamt</b>	2,1	1,9	.	.	.	.	.	.	.	.	<b>Total</b>										
nach Ländern :											par pays :										
Frankreich	0,4	0,4	.	.	.	.	.	.	.	.	France										
Italien	1,6	1,4	.	.	.	.	.	.	.	.	Italie										
Niederlande	0,0	0,1	.	.	.	.	.	.	.	.	Pays-Bas										
<b>Andere Endverbraucher</b>											<b>Autres consomm. finals</b>										
<b>Insgesamt</b>	7,0	9,0	.	.	.	.	.	.	.	.	<b>Total</b>										
davon Haushalte	7,0	9,0	.	.	.	.	.	.	.	.	dont Secteur domestique										
nach Ländern :											par pays :										
Italien	6,5	8,4	.	.	.	.	.	.	.	.	Italie										
Niederlande	0,5	0,6	.	.	.	.	.	.	.	.	Pays-Bas										

a) Zunahme —; Abnahme +.

b) Einschl. 0,2 Restgas für 1961 und für 1962.

a) Mises —; reprises +.

b) Y compris 0,2 de résidus de gaz de synthèse en 1961 et en 1962.

Mio t

	1961	1962	1962				1963				
			1	2	3	4	1	2	3	4	
<b>Rohöl-Bilanz</b>											
<b>Förderung von Rohöl</b>											
1 Insgesamt	12,4	13,1	3,1	3,3	3,3	3,4	3,1	3,5	3,6	3,6	
nach Ländern :											
2 Deutschland (BR)	6,2	6,8	1,6	1,7	1,7	1,8	1,6	1,8	1,9		
3 Frankreich	2,2	2,4	0,6	0,6	0,6	0,6	0,6	0,6	0,6		
4 Italien	2,0	1,8	0,4	0,5	0,5	0,4	0,4	0,5	0,5		
5 Niederlande	2,0	2,1	0,5	0,5	0,5	0,6	0,5	0,6	0,6		
6 Austausch innerh.d.Gemein. a)	(0,4)	(0,4)	(0,1)	(0,1)	(0,1)	(0,1)	(0,1)	(0,1)	(0,1)		
<b>Einfuhren aus dritten Ländern (b) (c)</b>											
7 Insgesamt	125,5	142,7	34,0	35,6	35,5	37,6	39,2	40,0	42,6	42,6	
nach Ländern :											
8 Deutschland (BR)	29,7	33,2	7,7	8,5	8,5	8,5	9,1	9,3	10,8		
9 Frankreich	35,8	37,9	9,5	9,2	9,2	10,0	10,7	10,8	11,3		
10 Italien	34,0	40,8	9,3	10,1	10,2	11,2	11,0	11,4	11,8		
11 Niederlande	18,8	22,2	5,5	5,5	5,6	5,6	5,5	5,4	5,6		
12 Belgien	8,0	8,6	2,0	2,3	2,0	2,3	2,9	3,1	3,1		
<b>nach wichtigsten Herkunfts-Ländern und -regionen :</b>											
13 Westliche Hemisphäre	10,9	11,9	2,7	3,0	3,0	3,1	2,3	3,0	3,6		
14 davon : Venezuela	9,7	10,9	2,4	2,8	2,9	2,8	2,3	2,9	3,3		
15 andere Länder	1,2	1,0	0,3	0,2	0,1	0,4	0,0	0,1	0,3		
16 U.d.S.S.R.	7,4	8,0	1,8	2,2	2,1	1,9	1,9	2,5	2,4		
17 Afrika	15,7	25,5	5,7	6,0	6,8	6,9	8,5	9,0	7,6		
18 Naher und Mittlerer Osten	90,1	95,5	23,6	23,7	23,4	24,8	25,5	25,5	28,5		
19 davon : Kuwait	25,5	28,5	6,9	7,6	7,0	8,4	7,4	8,3	8,6		
20 Saudisch Arabien	16,8	16,3	4,5	4,3	4,0	3,4	3,6	3,4	4,8		
21 Iran	15,8	15,8	3,9	4,1	4,1	3,6	4,4	4,4	4,7		
22 Irak	27,4	27,9	7,3	6,4	6,8	7,5	8,1	8,6	8,3		
23 Qatar	3,3	2,9	0,6	0,6	0,7	0,9	0,6	0,6	0,9		
24 andere Länder	1,3	4,1	0,5	0,8	0,8	0,9	1,4	0,2	1,2		
25 Ferner Osten	1,1	0,7	0,2	0,2	0,2	0,2	0,0	0,0	0,2		
26 Übrige nicht-spezifizierte Länder	0,3	1,1	0,0	0,5	0,0	0,6	1,0	0,0	0,3		
27 Ausfuhren in dritte Länder	—	—	—	—	—	—	—	—	—	—	
<b>Bestandsveränderungen d)</b>											
28 Insgesamt (1 + 7 — 27 — 29)	- 0,9	- 1,5	- 0,2	- 1,6	+ 0,4	- 0,1	- 0,6	- 1,0	- 0,7	+ 0,0	
<b>Raffinerie - Einsatz b)</b>											
29 Insgesamt	137,0	154,3	36,9	37,3	39,2	40,9	41,7	42,5	45,5	46,2	
davon :											
30 Rohöl	135,8	154,3	36,9	37,3	39,2	40,9	41,7	42,5	45,5	46,2	
31 Halbfabrikate (feedstocks)	1,2										
nach Ländern :											
32 Deutschland (BR)	35,4	39,9	9,2	9,9	10,5	10,3	10,9	11,3	12,3		
33 Frankreich	37,1	39,9	10,1	9,4	9,6	10,8	10,8	11,1	12,1		
34 Italien	35,0	41,8	9,6	10,0	10,9	11,3	11,1	11,1	11,9		
35 Niederlande	21,5	24,2	6,0	5,8	6,1	6,3	6,0	6,0	6,1		
36 Belgien	7,9	8,5	2,0	2,2	2,1	2,2	2,9	3,0	3,1		
<b>Eigenverbrauch und Transformationsverluste e)</b>											
37 Insgesamt (29 — 38)	10,5	11,3	2,7	2,8	3,1	3,1	3,2	3,1	3,6	4,0	

**Bilan de pétrole brut**

**Production de pétrole brut**

**1 Total**

par pays :

2 Allemagne (R.F.)  
3 France  
4 Italie  
5 Pays-Bas

**6 Echanges intra-comm. a)**

**Importations en provenance de pays tiers (b) (c)**

**7 Total**

par pays :

8 Allemagne (R.F.)  
9 France  
10 Italie  
11 Pays-Bas  
12 Belgique

par principaux pays et régions d'origine :

13 Hémisphère occidentale  
14 soit : Venezuela  
15 autres pays  
16 U.R.S.S.  
17 Afrique  
18 Proche et Moyen Orient  
19 soit : Koweït  
20 Arabie-Séoudite  
21 Iran  
22 Irak  
23 Qatar  
24 autres pays  
25 Extrême Orient  
26 Autres pays non spécifiés

**27 Exportations vers pays tiers**

**Variation apparente des stocks d)**

**28 Total (1 + 7 — 27 — 29)**

**Produits bruts traités b)**

**29 Total**

soit :

30 Pétrole brut  
31 Produits semi-finis (feedstocks)

par pays :

32 Allemagne (R.F.)  
33 France  
34 Italie  
35 Pays-Bas  
36 Belgique

**Consommation propre et pertes de transformation e)**

**37 Total (29 — 38)**

Mio t

	1961	1962	1962				1963														
			1	2	3	4	1	2	3	4											
<b>Produkten-Bilanz</b>											<b>Bilan de produits finis</b>										
<b>Erzeugung von Fertigprodukten in den Raffinerien f)</b>											<b>Production de produits finis dans les raffineries f)</b>										
38. Insgesamt (51 + 58) . . . . .	126,5	143,0	33,9	34,5	36,1	37,8	38,5	39,4	41,9	42,2	38. Total (51 + 58)										
nach Ländern											par pays :										
39. Deutschland (BR) . . . . .	32,8	37,0	8,4	9,1	9,7	9,6	10,0	10,4	11,3		39. Allemagne (R.F.)										
40. Frankreich . . . . .	34,0	36,3	9,1	8,6	8,8	9,7	10,0	10,0	11,0		40. France										
41. Italien . . . . .	32,9	39,3	9,0	9,4	10,2	10,6	10,6	10,5	11,2		41. Italie										
42. Niederlande . . . . .	19,5	22,4	5,4	5,3	5,6	5,8	5,3	5,5	5,6		42. Pays-Bas										
43. Belgien . . . . .	7,4	8,0	1,9	2,1	1,9	2,1	2,6	3,0	2,8		43. Belgique										
nach Erzeugnissen:											Par produits :										
<b>Energetische Produkte:</b>											<b>Produits énergétiques:</b>										
44. Raffinerie-Gas g) . . . . .	0,7	0,8	0,2	0,2	0,2	0,2	0,3	0,3	0,2		44. Gaz des Raffineries g)										
45. Flüssiggas . . . . .	3,0	3,3	0,8	0,8	0,8	0,9	1,0	0,9	0,9		45. Gaz liquéfiés										
46. Motoren-Benzin . . . . .	22,6	25,0	6,1	6,4	6,6	5,9	6,3	6,9	7,4		46. Essence moteur										
47. Flug-Kraftstoffe h) . . . . .	3,7	3,9	0,9	1,2	1,2	0,6	0,8	1,0	1,1		47. Carburants d'aviation h)										
48. Leuchtpetroleum (Kerosin) . . . . .	2,0	2,3	0,6	0,5	0,5	0,7	0,6	0,6	0,6		48. Pétrole lampant (Kérosène)										
49. Gas-/Dieselöle i) . . . . .	38,7	44,9	11,4	10,7	10,2	12,6	13,7	12,2	13,4		49. Gas-/Dieselöils i)										
50. Rückstands-Heizöle k) . . . . .	46,4	51,9	12,1	12,2	13,5	13,5	13,9	13,9	14,1		50. Fuel oil résiduel k)										
51. Insgesamt (44 bis 50) . . . . .	117,1	132,1	32,1	32,0	33,0	34,4	36,6	35,8	37,7	37,9	51. Total (44 à 50)										
<b>Nicht-Energetische Produkte:</b>											<b>Produits non énergétiques:</b>										
52. Technische und Spezialbenzine . . . . .	0,6	0,6	0,1	0,2	0,2	0,1	0,1	0,1	0,1		52. Essences spéciales et White Spirit										
53. Schmierstoffe . . . . .	1,7	1,7	0,3	0,4	0,4	0,6	0,4	0,4	0,4		53. Lubrifiants										
54. Bitumen . . . . .	4,6	5,2	0,8	1,2	1,6	1,6	0,6	2,5	4,2		54. Bitumes										
55. Paraffine und Wachse . . . . .	0,1	0,1	0,0	0,0	0,0	0,0	0,0	0,0	0,0		55. Paraffines et cires										
56. Petrolkoks . . . . .	0,2	0,2	0,1	0,1	0,1	0,0	0,0	0,0	0,0		56. Coke de Pétrole										
57. andere Produkte . . . . .	2,2	3,1	0,5	0,6	0,8	1,1	0,8	0,6	0,6		57. autres produits										
58. Insgesamt (52 bis 57) . . . . .	9,4	10,9	1,8	2,5	3,1	3,4	1,9	3,6	4,2	4,3	58. Total (52 à 57)										
<b>Aufkommen an Mineralölprodukten aus anderen Quellen l)</b>											<b>Production de produits finis dérivés d'autres sources l)</b>										
59. Insgesamt . . . . .	1,0	1,2	0,3	0,3	0,3	0,3	0,3	0,4	0,4	0,4	59. Total										
davon:											soit :										
60. Energetische Produkte . . . . .	0,8	0,8	0,2	0,2	0,2	0,2	0,2	0,3	0,3	0,3	60. Produits énergétiques										
61. Nicht-energetische Produkte . . . . .	0,2	0,4	0,1	0,1	0,1	0,1	0,1	0,1	0,1	0,1	61. Produits non-énergétiques										
<b>Austausch innerhalb der Gemeinschaft a)</b>											<b>Echanges intra-communautaires</b>										
62. Insgesamt . . . . .	(9,4)	(10,0)	(2,5)	(2,5)	(2,5)	(2,5)	(2,5)	(2,5)	(2,5)	(2,5)	62. Total										
davon:											soit :										
63. Energetische Produkte . . . . .	(8,7)	(9,2)	(2,3)	(2,3)	(2,3)	(2,3)	(2,3)	(2,3)	(2,3)	(2,3)	63. Produits énergétiques										
64. Nicht-energetische Produkte . . . . .	(0,7)	(0,8)	(0,2)	(0,2)	(0,2)	(0,2)	(0,2)	(0,2)	(0,2)	(0,2)	64. Produits non-énergétiques										
<b>Einfuhren von Mineralöl-Fertigprodukten aus dritten Ländern m)</b>											<b>Importations de produits finis en provenance des pays tiers m)</b>										
65. Insgesamt . . . . .	15,4	21,6	5,4	5,4	5,4	5,4	7,0	6,0	7,0	5,7	65. Total										
davon:											soit :										
66. Energetische Produkte . . . . .	14,3	20,0	5,0	5,0	5,0	5,0	6,5	5,7	6,5	5,3	66. Produits énergétiques										
67. Nicht-energetische Produkte . . . . .	1,1	1,6	0,4	0,4	0,4	0,4	0,5	0,3	0,5	0,4	67. Produits non énergétiques										
<b>Ausfuhren von Mineralöl-Fertigprodukten in dritte Länder</b>											<b>Exportations de produits finis vers les pays tiers</b>										
68. Insgesamt . . . . .	26,7	26,0	6,9	6,5	6,5	6,1	6,1	8,5	9,5	8,2	68. Total										
davon:											soit :										
69. Energetische Produkte . . . . .	25,0	24,4	6,4	6,1	6,1	5,8	5,8	8,0	9,0	7,7	69. Produits énergétiques										
70. Nicht-energetische Produkte . . . . .	1,7	1,6	0,5	0,4	0,4	0,3	0,3	0,5	0,5	0,5	70. Produits non-énergétiques										

Mio t

	1961	1962	1962				1963				
			1	2	3	4	1	2	3	4	
<b>Bunker-Ablieferungen n)</b>											<b>Soutes maritimes n)</b>
71 <b>Insgesamt</b> . . . . .	13,3	13,3	3,3	3,3	3,3	3,3	3,3	3,5	3,5	3,5	71 <b>Total</b>
davon :											soit :
72 <b>Energetische Produkte</b> . . . . .	13,2	13,2	3,3	3,3	3,3	3,3	3,3	3,5	3,5	3,5	72 <b>Produits énergétiques</b>
73 <b>Nicht-energetische Produkte</b> . . . . .	0,1	0,1	0,0	0,0	0,0	0,0	0,0	0,0	0,0	0,0	73 <b>Produits non-énergétiques</b>
<b>Verfügbarkeit an Mineralöl-Produkten</b>											<b>Disponibilité de produits finis</b>
74 <b>Insgesamt</b> (38 + 59 + 65 — 68 — 71) . . . . .	102,9	126,5	29,7	30,4	32,0	34,1	36,4	33,8	36,3	36,6	74 <b>Total</b> (38 + 59 + 65 — 68 — 71)
davon :											soit :
75 <b>Energetische Produkte</b> (51 + 60 + 66 — 69 — 72) . . . . .	94,0	115,3	27,9	27,8	28,8	30,5	34,2	30,3	32,0	32,3	75 <b>Produits énergétiques</b> (51 + 60 + 66 — 69 — 72)
76 <b>Nicht-energetische Produkte</b> (58 + 61 + 67 — 70 — 73) . . . . .	8,9	11,2	1,8	2,6	3,2	3,6	2,2	3,5	4,3	4,3	76 <b>Produits non-énergétiques</b> (58 + 61 + 67 — 70 — 73)
<b>Verbrauchs-Ablieferungen</b>											<b>Livraisons à la consommation</b>
77 <b>Alle Produkte</b> (84 + 91) . . . . .	99,8	121,2	31,0	26,5	28,6	34,6	37,8	30,7	33,9	37,0	77 <b>Total des produits finis</b> (84 + 91)
nach Ländern											par pays
78 <b>Deutschland (BR) o) p)</b> . . . . .	35,3	43,9	10,8	9,9	11,1	12,1	12,9	12,1	13,5	13,5	78 <b>Allemagne (R.F.) o) p)</b>
79 <b>Frankreich q)</b> . . . . .	25,7	30,0	7,8	6,6	6,5	9,0	9,8	7,4	7,7	7,7	79 <b>France q)</b>
80 <b>Italien q)</b> . . . . .	21,6	26,9	6,7	5,4	6,9	7,7	8,1	6,1	7,8	7,8	80 <b>Italie q)</b>
81 <b>Niederlande p)</b> . . . . .	9,6	11,3	3,2	2,6	2,3	3,2	4,0	2,9	2,8	2,8	81 <b>Pays-Bas p)</b>
82 <b>Belgien p)</b> . . . . .	7,3	8,7	2,4	1,9	1,7	2,5	2,9	2,1	2,0	2,0	82 <b>Belgique p)</b>
83 <b>Luxemburg p)</b> . . . . .	0,3	0,4	0,1	0,1	-0,1	0,1	0,1	0,1	0,1	0,1	83 <b>Luxembourg p)</b>
davon :											soit :
84 <b>Energetische Produkte</b> . . . . .	91,5	111,6	29,4	24,0	25,7	32,1	36,0	27,7	30,4	34,0	84 <b>Produits énergétiques</b>
nach Ländern											par pays:
85 <b>Deutschland (BR)</b> . . . . .	31,7	39,6	10,0	8,8	9,8	11,0	12,2	10,7	11,8	11,8	85 <b>Allemagne (R.F.)</b>
86 <b>Frankreich</b> . . . . .	23,0	27,3	7,4	5,8	5,6	8,3	9,3	6,6	6,7	6,7	86 <b>France</b>
87 <b>Italien</b> . . . . .	20,6	25,6	6,5	5,1	6,5	7,4	7,9	5,8	7,5	7,5	87 <b>Italie</b>
88 <b>Niederlande</b> . . . . .	9,2	10,8	3,1	2,5	2,2	3,0	3,8	2,7	2,6	2,6	88 <b>Pays-Bas</b>
89 <b>Belgien</b> . . . . .	6,7	7,9	2,3	1,7	1,5	2,3	2,7	1,8	1,7	1,7	89 <b>Belgique</b>
90 <b>Luxemburg</b> . . . . .	0,3	0,4	0,1	0,1	0,1	0,1	0,1	0,1	0,1	0,1	90 <b>Luxembourg</b>
91 <b>Nicht-energetische Produkte</b> . . . . .	8,3	9,6	1,6	2,5	2,9	2,5	1,8	3,0	3,5	3,0	91 <b>Produits non énergétiques</b>
nach Ländern											par pays:
92 <b>Deutschland (BR)</b> . . . . .	3,6	4,3	0,8	1,1	1,3	1,1	0,7	1,4	1,7	1,7	92 <b>Allemagne (R.F.)</b>
93 <b>Frankreich</b> . . . . .	2,7	2,7	0,4	0,8	0,9	0,7	0,5	0,8	1,0	1,0	93 <b>France</b>
94 <b>Italien</b> . . . . .	1,0	1,3	0,2	0,3	0,4	0,3	0,2	0,3	0,3	0,3	94 <b>Italie</b>
95 <b>Niederlande</b> . . . . .	0,4	0,5	0,1	0,1	0,1	0,2	0,2	0,2	0,2	0,2	95 <b>Pays-Bas</b>
96 <b>Belgien</b> . . . . .	0,6	0,8	0,1	0,2	0,2	0,2	0,2	0,3	0,3	0,3	96 <b>Belgique</b>
97 <b>Luxemburg</b> . . . . .	0,0	0,0	0,0	0,0	0,0	0,0	0,0	0,0	0,0	0,0	97 <b>Luxembourg</b>
<b>Verbrauch von energetischen Produkten nach Sektoren</b>											<b>Consommation de produits énergétiques par secteur</b>
98 <b>Electricitätswerke</b> . . . . .	5,9	8,4	2,0	1,4	1,8	2,9	3,2	1,9	2,1	2,1	98 <b>Centrales électriques</b>
99 <b>Öffentliche Gaswerke</b> . . . . .	0,8	0,9									99 <b>Usines à gaz publiques</b>
100 <b>Luftverkehr</b> . . . . .	2,2	2,6									100 <b>Transports aériens</b>
101 <b>Strassenverkehr</b> . . . . .	26,0	29,3									101 <b>Transports routiers</b>
102 <b>Eisenbahnen</b> . . . . .	1,8	1,9									102 <b>Chemins de fer</b>
103 <b>Küsten und Binnenschifffahrt</b> . . . . .	2,3	2,4									103 <b>Voies navigables intérieures et cabotage</b>
104 <b>Landwirtschaft</b> . . . . .	3,0	3,4									104 <b>Motorisation agricole</b>
105 <b>Eisen und Stahlindustrie</b> . . . . .											105 <b>Industrie sidérurgique</b>
106 <b>Chemische Industrie (ohne Petrochemie)</b> . . . . .											106 <b>Industrie chimique (sans pétrochimie)</b>
107 <b>Industrie der Steine und Erden</b> . . . . .											107 <b>Industrie céramique</b>
108 <b>Übrige Industrie</b> . . . . .											108 <b>Autres industries</b>
109 <b>Hausbrand und Kleinverbrauch</b> . . . . .											109 <b>Foyers domestiques et Artisanat</b>
110 <b>Andere Verwendungszwecke</b> . . . . .											110 <b>Autres consommateurs</b>
<b>Statistische Differenz r)</b>											<b>Différence statistique r)</b>
111 <b>Insgesamt (74 — 77)</b> . . . . .	- 3,1	- 5,3	+ 1,3	- 3,9	- 3,4	+ 0,5	+ 1,4	- 3,1	- 2,4	+ 0,4	111 <b>Total (74 — 77)</b>
davon :											soit :
112 <b>Energetische Produkte (75 — 84)</b> . . . . .	- 2,5	- 3,7	+ 1,5	- 3,8	- 3,1	+ 1,6	+ 1,8	- 2,6	- 1,6	+ 1,7	112 <b>Produits énergétiques (75 — 84)</b>
113 <b>Nicht-energetische Produkte (76 — 91)</b> . . . . .	- 0,6	- 1,6	- 0,2	- 0,1	- 0,3	- 1,1	- 0,4	- 0,5	- 0,8	- 1,3	113 <b>Produits non-énergétiques (76 — 91)</b>



- a) Ermittelt auf der Basis von „Bezügen“.
- b) Einschliesslich Halbfabrikate (getoppte Rohöle und feedstocks).
- c) Einschliesslich der Einfuhren zur Verarbeitung für ausländische Rechnung und vorübergehender Einfuhren.
- d) Kalkulatorischer Posten; ermittelt als Differenz zwischen dem Gesamt-Aufkommen an Rohöl (einschl. getoppte Rohöle und feedstocks) und den in den Raffinerien verarbeiteten Mengen. (Zunahme —; Abnahme +).
- e) Kalkulatorischer Posten; ermittelt als Differenz zwischen dem Gesamt-Einsatz von Rohprodukten in den Raffinerien und ihrer Gesamt-Erzeugung an Fertigprodukten (ohne Eigenverbrauchsmengen). In den Angaben eingeschlossen sind weiterhin diejenigen Mengen an Raffineriegas, die nicht unter Ziffer 44 ausgewiesen sind.
- f) Ohne Eigenverbrauch der Raffinerien.
- g) Nur die statistisch ausgewiesenen Mengen; weitere Mengen, die zur petrochemischen Weiterverarbeitung verwendet wurden, sind im Posten 37 enthalten.
- h) Flugbenzine und Flugturbinen-Kraftstoffe aller Typen.
- i) Umfasst Gasöle für motorische Antriebszwecke sowie alle Sorten leicht- und mittelflüssiger Heizöle mit einer Viskosität von im allgemeinen weniger oder gleich 115 Sekunden Redwood I.
- k) Umfasst alle Sorten schwerer Heizöle (Rückstands-Heizöle) mit einer Viskosität von im allgemeinen mehr als 115 Sekunden Redwood I.
- l) Erdölfelder, Naturgas-Reinigung, chemische Industrie, Zusätze usw. in den Angaben sind jedoch nicht enthalten die in Deutschland (B.R.) aus der Braunkohlen- und Olschieferverschmelzung sowie aus der Destillation von Steinkohlenteer gewonnenen Heizöle, deren Mengen jedoch nicht gravierend sind (1960 und 1961 jeweils 0,4 Mill. t).
- m) Einschliesslich der Bezüge der B.R. Deutschland aus der Sowjetischen Zone Deutschlands.
- n) Für hochseegehende Schiffe aller Flaggen.
- o) Einschliesslich West-Berlin.
- p) Einschliesslich Militär-Verbrauch.
- q) Ohne Militär-Verbrauch.
- r) Die statistische Differenz umfasst — neben den Unterschieden, die sich aus der Zusammenfassung abweichender Definitionen bei Verwendung verschiedenartiger Quellen ergeben — insbesondere:
  - Ablieferungen für den militärischen Bedarf, soweit sie nicht in den Verbrauchsablieferungen enthalten sind;
  - Lagerbestandsveränderungen;
  - Transport- und Verteilungsverluste.

- a) Sur la base des „réceptions“.
- b) Y compris produits semi-finis (pétrole brut semi-raffiné).
- c) Y compris les importations pour traitement à façon et les importations temporaires.
- d) Poste calculé par différence entre l'approvisionnement total de pétrole brut (y compris pétrole brut semi-raffiné et produits semi-finis) et les quantités traitées dans les raffineries (mises —; reprises +).
- e) Poste calculé par différence entre le total du brut traité par les raffineries et la production totale de produits finis (sans consommation propre). Ces données comprennent en outre les quantités de gaz de raffinerie, non comprises sous la rubrique 44.
- f) Non compris la consommation propre des raffineries.
- g) Seulement les quantités relevées statistiquement; celles livrées à la pétrochimie sont comprises sous la rubrique 37.
- h) Essence d'aviation et carburateurs de tous types.
- i) Comprend les gasoils pour moteur ainsi que toutes les sortes de fuels fluides et semi-fluides d'une viscosité généralement inférieure à 115 secondes Redwood I.
- k) Comprend toutes les sortes de fuels lourds (fuel-oils résiduels) d'une viscosité généralement supérieure à 115 secondes Redwood I.
- l) Gisements de pétrole, épuration de gaz naturel, industrie chimique, additifs, etc... Ces données ne comprennent ni les quantités obtenues en Allemagne (R.F.) par distillation du lignite et de l'huile de schiste, ni les fuel-oils obtenus par distillation du goudron de houille, quantités qui sont de toute façon minimales (1960 et 1961 = 0,4 million t.).
- m) Y compris les réceptions de la République Fédérale d'Allemagne en provenance de la zone d'occupation soviétique.
- n) Soutes maritimes tous pavillons.
- o) Y compris Berlin Ouest.
- p) Y compris consommation militaire.
- q) Sans consommation militaire.
- r) La différence statistique comprend, outre les différences provenant des diverses sources utilisées et des diverses définitions employées:
  - les livraisons pour les besoins militaires, pour autant qu'elles ne soient pas déjà comprises dans les livraisons aux consommateurs;
  - les variations de stocks;
  - les pertes de transport et de distribution.

- a) Sulla base degli „arrivi“.
- b) Compresi i prodotti semi-lavorati (petrolio grezzo semi-raffinato).
- c) Compresi le importazioni per lavorazione in conto terzi e le importazioni temporanee.
- d) Posizione calcolata per differenza tra l'approvvigionamento totale di petrolio grezzo (compreso il petrolio grezzo semi-raffinato e i prodotti semi-lavorati) e i quantitativi trattati in raffineria (incremento —; diminuzione +).
- e) Posizione calcolata per differenza tra il quantitativo totale di grezzo trattato nelle raffinerie e la produzione totale di prodotti finiti (escluso l'auto-consumo). Nei dati sono inoltre inclusi i quantitativi di gas di raffineria, non compresi nella posizione 44.
- f) Escluso l'auto-consumo delle raffinerie.
- g) Soltanto i quantitativi rilevati statisticamente. I quantitativi forniti all'industria petro-chimica sono inclusi nella posizione 37.
- h) Benzina avio e carburante per turboreattori di tutti i tipi.
- i) Sono inclusi il gasolio per motori, nonché tutti i tipi di olii combustibili fluidi e semi-fluidi aventi una viscosità generalmente inferiore a 115 secondi Redwood I.
- k) Sono inclusi tutti i tipi di olii combustibili densi, aventi una viscosità generalmente superiore a 115 secondi Redwood I.
- l) Giacimenti petroliferi, epurazione di metano, industria chimica, additivi ecc. I dati non comprendono né i quantitativi ottenuti nella Repubblica Federale Tedesca dalla distillazione della lignite e dell'olio di scisto, né gli olii combustibili ottenuti dalla distillazione del catrame da carbon fossile.
- m) Compresi i quantitativi introdotti nella Repubblica Federale Tedesca, provenienti dalla zona di occupazione sovietica.
- n) Bunkeraggio internazionale.
- o) Compresa Berlino Occidentale.
- p) Compreso il consumo militare.
- q) Escluso il consumo militare.
- r) Oltre alle differenze risultanti dall'utilizzazione di fonti diverse e dall'impiego di diverse definizioni, la differenza statistica comprende:
  - le forniture ad enti militari, qualora queste non siano state già conteggiate nelle forniture ai consumatori;
  - le variazioni di stocks;
  - le perdite di trasporto e di distribuzione.

- a) Op basis van „Aanvoer“.
- b) Met inbegrip van halfabrikaten (topped crude en feedstocks).
- c) Inclusief importen voor verdere verwerking voor buitenlandse rekening en voorlopige importen.
- d) Verschil tussen de totale aanvoer van ruwe aardolie (met inbegrip van topped crude en feedstocks) en de in de raffinaderijen verwerkte hoeveelheden (Toename —; Afname +).
- e) Verschil tussen het totaal van de ruwe produkten door de raffinaderijen verwerkt en de totale productie van eindprodukten (zonder eigen verbruik). Deze gegevens omvatten eveneens hoeveelheden raffinieriegas, die niet onder nummer 44 begrepen zijn.
- f) Zonder eigenverbruik der raffinaderijen.
- g) Alleen de statistisch verkregen hoeveelheden; andere hoeveelheden bestemd voor petrochimie zijn begrepen onder nummer 37.
- h) Vliegtuigbenzine en „jet fuels“ aller typen.
- i) Omvat gasolie voor motorische doeleinden alsook alle soorten stookolie met een viscositeit kleiner dan 115 seconden Redwood I.
- k) Omvat alle soorten zware stookolie (Residual fuel) met een viscositeit groter dan 115 seconden Redwood I.
- l) Petroleumvelden, zuivering van aardgas, chemische industrie, additives, enz. In deze gegevens zijn echter niet begrepen de in Duitsland (B.R.) gewonnen hoeveelheden stookolie uit distillatie van bruinkool- en lijsteenolie, alsook uit distillatie van steenkoolteer. Deze hoeveelheden zijn echter gering (1960 en 1961 = 0,4 miljoen t.).
- m) Inclusief de aanvoer in Duitsland (B.R.) uit de Sovjet-Zone van Duitsland.
- n) Voor zee gaande schepen van alle nationaliteiten.
- o) Inclusief West-Berlijn.
- p) Inclusief verbruik voor militaire doeleinden.
- q) Exclusief verbruik voor militaire doeleinden.
- r) De statistische onderscheiden omvatten naast de uiteenlopende definities der verschillende aangewende bronnen vooral:
  - Leveringen voor militaire doeleinden voor zover niet vervat in de afleveringen aan verbruikers;
  - De voorraadsschommelingen;
  - Transport- en distributieverliezen.

**BILANZ DER ELEKTRISCHEN ENERGIE**

Gemeinschaft

**BILAN ENERGIE ELECTRIQUE**

Communauté

TWh (10<sup>9</sup> kWh)

	1961	1962	1961	1962				1963				
			4	1	2	3	4	1	2	3		
<b>Gesamterzeugung brutto</b>												<b>Production totale brute</b>
<b>1 Insgesamt</b>	<b>300,3</b>	<b>325,9</b>	<b>82,7</b>	<b>82,5</b>	<b>76,2</b>	<b>76,2</b>	<b>90,4</b>	<b>92,0</b>	<b>82,3</b>	<b>81,8</b>	<b>1 Total</b>	
davon:												soit :
2 Wasserkraft	93,9	88,4	21,2	23,1	27,1	20,8	17,2	19,9	29,7	28,0	2	hydraulique
3 Erdwärme	2,3	2,3	0,6	0,6	0,6	0,6	0,6	0,6	0,6	0,6	3	géothermique
4 Kernenergie	0,3	0,6	0,0	0,2	0,1	0,1	0,2	0,2	0,2	0,2	4	nucléaire
5 herkömmliche Wärmekraft	203,8	234,6	60,9	58,7	48,4	54,7	72,4	71,3	51,9	52,9	5	thermique classique
nach Ländern:												par pays :
6 Deutschland (BR)	124,6	135,4	34,5	34,5	31,1	32,0	37,9	39,3	33,4	34,3	6	Allemagne (R.F.)
7 Frankreich	79,9	87,2	22,2	22,2	20,9	19,6	24,4	24,1	22,1	20,6	7	France
8 Italien	60,6	64,9	16,0	16,1	15,4	15,8	17,0	17,5	17,2	17,4	8	Italie
9 Niederlande	17,6	19,3	5,0	5,0	4,4	4,3	5,5	5,6	4,7	4,7	9	Pays-Bas
10 Belgien	16,0	17,5	4,5	4,4	4,1	4,0	5,0	5,1	4,5	4,3	10	Belgique
11 Luxemburg	1,6	1,6	0,4	0,4	0,4	0,4	0,5	0,4	0,5	0,5	11	Luxembourg
12 Austausch innerhalb der Gemeinschaft (a)	(1,8)	(2,3)	(0,6)	(0,4)	(0,4)	(0,6)	(0,9)	(1,3)	(0,8)		12	Echanges intra-communautaires (a)
13 Einfuhr aus dritten Ländern	7,5	7,4	1,2	1,4	2,0	2,4	1,5	1,7	2,5		13	Import. en prov. des pays tiers
14 Ausfuhr in dritte Länder	3,2	4,2	1,1	1,0	0,6	0,8	1,8	2,3	0,1		14	Exportations vers les pays tiers
<b>Gesamter Brutto-Inlandsverbr.</b>												<b>Consomm. intérieure brute</b>
<b>15 Insgesamt</b>	<b>304,7</b>	<b>329,1</b>	<b>82,7</b>	<b>82,9</b>	<b>77,7</b>	<b>77,8</b>	<b>90,1</b>	<b>91,3</b>	<b>84,1</b>	<b>84,1</b>	<b>15 Total</b>	
nach Ländern:												par pays:
16 Deutschland (BR)	128,9	138,5	34,7	34,5	32,5	33,6	37,8	38,4	34,8	36,2	16	Allemagne (R.F.)
17 Frankreich	80,0	86,4	22,1	22,4	20,6	19,2	24,1	24,0	22,4	20,8	17	France
18 Italien	60,7	66,1	16,1	16,3	15,7	16,2	17,3	18,0	17,3	17,4	18	Italie
19 Niederlande	17,7	19,2	5,0	5,0	4,4	4,4	5,4	5,6	4,8	4,8	19	Pays-Bas
20 Belgien	15,8	17,1	4,4	4,4	4,1	3,9	4,7	4,8	4,3	4,3	20	Belgique
21 Luxemburg	1,6	1,8	0,4	0,4	0,4	0,4	0,5	0,5	0,6	0,6	21	Luxembourg
<b>Verbrauch des Sektors Energie</b>												<b>Consomm. du secteur Energie</b>
<b>22 Insgesamt</b>	<b>60,7</b>	<b>65,5</b>	<b>16,8</b>	<b>16,7</b>	<b>15,0</b>	<b>15,7</b>	<b>18,3</b>	<b>18,6</b>	<b>16,3</b>	<b>16,5</b>	<b>22 Total</b>	
davon:												soit :
23 Kraftwerke (Eigenbedarf)	14,7	16,6	4,3	4,1	3,5	3,9	5,0	5,0	3,9	3,9	23	Centrales électriques (auxiliaires)
24 Speicherpumpen (Arbeitsaufwand)	2,0	2,3	0,5	0,4	0,7	0,6	0,7	0,7	0,9	0,8	24	Pompage (énergie absorbée)
25 Uebertragungsverluste	24,6	26,1	7,0	7,0	5,8	6,2	7,2	7,7	6,4	6,6	25	Pertes sur les réseaux
26 Mineralölraffinerien	2,6	2,8	0,7	0,7	0,7	0,7	0,8	0,8	0,8	0,8	26	Raffineries de pétrole
27 Förderung und sonstige Energieumwandlung von Brennstoffen b)	16,9	17,6	4,4	4,5	4,3	4,2	4,6	4,5	4,3	4,4	27	Extraction et autres industries de transformation de combustibles(b)
nach Ländern:												par pays :
28 Deutschland (BR)	28,0	30,4	7,9	7,5	6,8	7,4	8,7	8,7	7,2	7,9	28	Allemagne (R.F.)
29 Frankreich	15,0	16,2	4,1	4,2	3,8	3,5	4,7	4,5	4,1	3,5	29	France
30 Italien	10,2	10,9	2,7	2,9	2,5	2,7	3,0	3,1	2,9	3,0	30	Italie
31 Niederlande	3,6	3,9	1,0	1,0	0,9	0,9	1,0	1,1	1,0	0,9	31	Pays-Bas
32 Belgien	3,8	4,0	1,0	1,0	1,0	0,9	1,1	1,1	1,0	0,9	32	Belgique
33 Luxemburg	0,1	0,2	0	0	0	0	0,1	0,1	0,2	0,2	33	Luxembourg
<b>Verbrauch der Eisensch. Ind.</b>												<b>Consomm. de la Sidérurgie</b>
<b>34 Insgesamt</b>	<b>30,0</b>	<b>31,0</b>	<b>7,7</b>	<b>7,7</b>	<b>7,5</b>	<b>7,5</b>	<b>7,8</b>	<b>8,1</b>	<b>8,0</b>	<b>8,0</b>	<b>34 Total</b>	
nach Ländern:												par pays :
35 Deutschland (B.R.)	12,1	12,3	3,0	3,1	3,0	3,1	3,1	3,3	3,0	3,1	35	Allemagne (R.F.)
36 Frankreich	7,8	8,1	2,1	2,1	2,0	1,8	2,2	2,2	2,2	1,9	36	France
37 Italien	6,0	6,2	1,6	1,4	1,4	1,6	1,4	1,5	1,7	1,7	37	Italie
38 Niederlande	0,7	0,7	0,2	0,2	0,2	0,2	0,2	0,2	0,2	0,2	38	Pays-Bas
39 Belgien	2,1	2,4	0,6	0,6	0,6	0,5	0,6	0,6	0,6	0,6	39	Belgique
40 Luxemburg	1,2	1,3	0,3	0,3	0,3	0,3	0,3	0,3	0,3	0,3	40	Luxembourg
<b>Verbrauch der Übrigen Ind.</b>												<b>Consomm. des autres Industr.</b>
<b>41 Insgesamt</b>	<b>133,9</b>	<b>142,3</b>	<b>35,4</b>	<b>34,7</b>	<b>35,1</b>	<b>34,6</b>	<b>37,3</b>	<b>36,0</b>	<b>37,7</b>	<b>37,7</b>	<b>41 Total</b>	
darunter:												dont :
42 NE-Metallerzeugung	15,9	15,7	4,1	3,9	4,0	4,0	4,0	3,9	4,3	4,3	42	Métaux non ferreux
43 Met. u. elektrotechn. Erz.	19,8	21,7	5,4	5,7	5,2	4,7	5,9	6,3	5,5	5,5	43	Constructions méc. et électr.
44 Chemische Industrie	45,2	48,3	11,6	11,4	12,0	12,3	12,0	11,7	13,0	13,0	44	Chimie
45 Glas-, Keram.- und Baustoffind.	12,3	13,4	3,2	2,9	3,4	3,5	3,5	2,8	3,7	3,7	45	Verrerie, céram. et mat. de constr.
46 Nahrungsmittelindustrie	7,6	8,0	2,4	1,7	1,7	2,1	2,4	1,9	1,9	1,9	46	Industrie alimentaire
47 Textil und Bekleidung	12,0	12,5	3,3	3,3	3,1	2,7	3,5	3,4	3,3	3,3	47	Industrie textile
48 Holz- und Papierindustrie	11,6	12,4	3,0	3,1	3,0	2,9	3,3	3,4	3,3	3,3	48	Industrie du bois et papier
49 Bergbau ohne Förd. v. Energieletr.	3,3	3,3	0,8	0,9	0,8	0,8	0,8	0,8	0,8	0,8	49	Ind. extract. non énergét.
nach Ländern:												par pays :
50 Deutschland (BR)	56,2	58,9	14,6	14,3	14,3	14,7	15,6	15,0	15,2	15,8	50	Allemagne (R.F.)
51 Frankreich	36,6	38,9	9,9	9,7	9,8	9,0	10,4	9,9	10,5	9,8	51	France
52 Italien	28,1	30,5	7,5	7,2	7,7	7,7	7,7	7,5	8,3	8,3	52	Italie
53 Niederlande	6,3	6,7	1,6	1,7	1,7	1,7	1,7	1,8	1,9	1,8	53	Pays-Bas
54 Belgien	6,6	7,1	1,8	1,8	1,7	1,7	2,0	1,9	1,8	1,8	54	Belgique
55 Luxemburg	0,1	0,1	0,0	0,0	0,0	0,0	0,0	0,0	0,0	0,0	55	Luxembourg

**BILANS VAN DE ELEKTRISCHE ENERGIE**

Gemeenschap

**BILANCIO ENERGIA ELETTRICA**

Comunità

TWh (10<sup>9</sup> kWh)

	1961	1962	1961	1962				1963				
			4	1	2	3	4	1	2	3		
<b>Verbrauch des Sektors Verkehr</b>												<b>Consomm. des Transports</b>
56 <b>Insgesamt</b>	12,3	13,3	3,3	3,4	3,2	3,3	3,6	3,8	3,4			56 <b>Total</b>
davon:												soit :
57 Eisenbahnen	9,1	10,0	2,4	2,5	2,4	2,5	2,7	2,8	2,6			57 <b>Transports ferroviaires</b>
58 Lokale Verkehrsmittel	3,2	3,3	0,9	0,9	0,8	0,8	0,9	0,9	0,8			58 <b>Transports urbains</b>
nach Ländern:												par pays :
59 Deutschland (BR)	3,9	4,3	1,1	1,1	1,0	1,1	1,2	1,2	1,1	1,2		59 <b>Allemagne (R.F.)</b>
60 Frankreich	3,7	4,1	1,0	1,0	1,0	1,0	1,1	1,2	1,1	1,1		60 <b>France</b>
61 Italien	3,3	3,4	0,8	0,9	0,9	0,9	0,9	0,9	0,9	0,9		61 <b>Italie</b>
62 Niederlande	0,8	0,7	0,2	0,2	0,2	0,2	0,2	0,2	0,2	0,2		62 <b>Pays-Bas</b>
63 Belgien	0,6	0,6	0,2	0,2	0,2	0,2	0,2	0,2	0,2	0,2		63 <b>Belgique</b>
64 Luxemburg	0,0	0,0	0,0	0,0	0,0	0,0	0,0	0,0	0,0	0,0		64 <b>Luxembourg</b>
<b>Andere Endverbraucher</b>												<b>Autres consommateurs finals</b>
65 <b>Insgesamt</b>	67,8	77,1	19,5	20,4	16,9	16,6	23,0	24,8	18,8			65 <b>Total</b>
davon:												soit :
66 Haushalte	34,4	39,0	10,6	10,5	8,7	8,6	12,0	12,9	9,6			66 <b>Usages domestiques</b>
67 Landwirtschaft, Handel, Handwerk und sonstige	33,0	38,1	8,9	9,8	8,2	8,0	9,2	11,9	9,2			67 <b>Usages agricoles, commerce, artisanat et autres</b>
nach Ländern:												par pays :
68 Deutschland (BR)	28,7	32,6	8,1	8,5	7,5	7,4	9,2	10,3	8,3	8,2		68 <b>Allemagne (R.F.)</b>
69 Frankreich	16,8	19,1	5,1	5,3	4,1	3,9	5,8	6,2	4,6	4,5		69 <b>France</b>
70 Italien	13,2	15,1	3,5	3,8	3,3	3,3	4,4	4,9	3,6	3,6		70 <b>Italie</b>
71 Niederlande	6,4	7,2	2,0	2,0	1,5	1,4	2,3	2,3	1,5	1,6		71 <b>Pays-Bas</b>
72 Belgien	2,6	3,0	0,8	0,8	0,7	0,6	0,8	1,0	0,7	0,7		72 <b>Belgique</b>
73 Luxemburg	0,1	0,1	0,0	0,0	0,0	0,0	0,0	0,0	0,0	0,0		73 <b>Luxembourg</b>

**Zusätzliche Angaben**

**Données complémentaires**

74 <b>Nettoerzeugung insgesamt (1—23)</b>	285,6	309,3	78,4	78,4	72,7	72,2	85,4	87,0	78,5	77,8	74 <b>Production totale nette (1—23)</b>
davon:											soit :
75 Wasserkraft	93,1	87,6	21,0	22,8	26,8	20,6	17,0	19,7	29,4	27,7	75 <b>hydraulique</b>
76 Erdwärme	2,3	2,3	0,6	0,6	0,6	0,6	0,6	0,6	0,6	0,6	76 <b>géothermique</b>
77 Kernenergie	0,3	0,5	0	0,2	0,1	0,1	0,2	0,2	0,2	0,2	77 <b>nucléaire</b>
78 herkömmliche Wärmekraft	190,0	218,8	56,8	54,8	45,1	50,9	67,6	66,6	48,3	49,3	78 <b>thermique classique</b>
nach Ländern:											par pays :
79 Deutschland (BR)	116,5	126,6	32,2	32,2	29,1	29,9	35,4	36,6	31,2	32,0	79 <b>Allemagne (R.F.)</b>
80 Frankreich	76,6	83,3	21,2	21,3	20,2	18,6	23,1	22,9	21,3	19,9	80 <b>France</b>
81 Italien	59,4	63,3	15,6	15,7	15,1	15,5	16,5	17,0	16,9	17,0	81 <b>Italie</b>
82 Niederlande	16,7	18,2	4,8	4,8	4,2	4,1	5,2	5,3	4,5	4,5	82 <b>Pays-Bas</b>
83 Belgien	15,0	16,4	4,2	4,1	3,8	3,8	4,7	4,8	4,2	4,0	83 <b>Belgique</b>
84 Luxemburg	1,5	1,5	0,4	0,4	0,3	0,4	0,4	0,4	0,4	0,5	84 <b>Luxembourg</b>
85 <b>Gesamte Verfügbarkeit netto (15—23)</b>	290,0	312,5	78,4	78,8	74,1	73,8	85,1	86,3	80,3	80,1	85 <b>Disponible total net (15—23)</b>
86 <b>Für den inländischen Markt verfügbar (15—23—24)</b>	288,0	310,2	77,9	78,4	73,4	73,2	84,1	85,6	79,4	79,4	86 <b>Disponible pour le marché intér. (15—23—24)</b>
87 <b>Endverbrauch netto (15—23—24—25)</b>	263,5	284,1	71,0	71,4	67,6	67,1	77,2	77,9	73,0	72,8	87 <b>Consommation finale nette (15—23—24—25)</b>
nach Ländern:											par pays :
88 Deutschland (BR)	111,5	119,3	29,5	29,9	28,5	29,0	32,0	32,7	30,4		88 <b>Allemagne (R.F.)</b>
89 Frankreich	69,8	75,1	19,2	19,2	17,9	16,7	21,1	20,6	19,6	18,5	89 <b>France</b>
90 Italien	51,3	56,1	13,6	13,6	13,4	13,6	14,7	15,1	14,6	14,8	90 <b>Italie</b>
91 Niederlande	15,6	17,0	4,4	4,4	3,9	3,8	4,8	4,9	4,2	4,2	91 <b>Pays-Bas</b>
92 Belgien	13,9	15,0	3,8	3,9	3,6	3,4	4,2	4,2	3,8	3,8	92 <b>Belgique</b>
93 Luxemburg	1,5	1,6	0,4	0,4	0,4	0,4	0,4	0,4	0,4	0,4	93 <b>Luxembourg</b>
94 <b>Industrieverbrauch insgesamt (34 + 41 + 26 + 27)</b>	183,4	193,7	48,2	47,6	47,6	46,7	50,8	49,4	50,8		94 <b>Consommation industrielle totale (34 + 41 + 26 + 27)</b>

(a) Auf Grund der „Bezüge“

(b) Kokereien, Stein- und Braunkohlen-Brikettfabriken und Gaswerke

(a) Sur la base des «réceptions»

(b) Cokeries, fabriques d'agglomérés de houille et de lignite et usines à gaz

**BILANZ DER ENERGIEUMWANDLUNGEN  
IN HERKÖMLICHEN WÄRMEKRAFTWERKEN**  
Gemeinschaft

**BILAN DES TRANSFORMATIONS  
DANS LES CENTRALES THERMIQUES CLASSIQUES**  
Communauté

	Einheit Unité			1961				1962				1963				
		1961	1962	4	1	2	3	4	1	2	3					
<b>Umgewandelte Brennstoffe a)</b>													<b>Combustibles transformés a)</b>			
<b>Mengenwerte</b>													<b>Quantités</b>			
1	Steinkohle . . . . .	10 <sup>4</sup> t (t = t)	55,1	61,7	16,2	15,4	12,8	14,4	19,2	18,3	13,1	13,2	1	Houille		
	darunter aus Wiedergewinnung	»	1,1	1,1	0,2	0,2	0,2	0,3	0,4	0,4	0,4	0,4		dont : Produits de récupération		
2	Koks und Briketts . . . . .	»	0,2	0,2	0,0	0,0	0,0	0,0	0,0	0,0	0,0	0,0	2	Coke et agglomérés		
3	Ältere Braunkohle . . . . .	»	1,5	1,7	0,5	0,4	0,3	0,4	0,5	0,5	0,3	0,4	3	Lignite ancien		
4	Jüngere Braunkohle und Torf . . . . .	»	51,3	55,8	14,1	13,6	12,3	13,6	16,1	16,0	12,9	13,9	4	Lignite récent et tourbe		
5	Braunkohlederivate b) . . . . .	»	0,7	0,7	0,2	0,2	0,1	0,2	0,2	0,2	0,2	0,2	5	Dérivés de lignite b)		
6	Heiz- und Dieselöl . . . . .	»	6,0	8,4	2,1	2,1	1,4	1,8	2,9	3,2	1,9	2,1	6	Fuel-oil et gasoil		
7	Raffineriegas . . . . .	10 <sup>3</sup> Tcal (PCS)	0,7	0,7	0,2	0,2	0,2	0,2	0,2	0,1	0,2	0,2	7	Gaz de raffineries		
8	Erdgas und Grubengas . . . . .	»	18,5	21,6	5,6	5,2	4,9	4,9	5,8	5,6	5,5	3,7	8	Gaz naturel et grisou		
9	Gichtgas . . . . .	»	40,7	35,2	10,3	9,6	9,1	9,2	9,7	8,9	8,7	8,1	9	Gaz de hauts fourneaux		
10	Kokereigas . . . . .	»	3,2	2,1	0,6	0,4	0,7	0,7	0,4	0,4	0,6	0,7	10	Gaz de cokeries		
11	Sonstige Energieträger c) . . . . .	»	2,1	1,9	0,6	0,6	0,4	0,4	0,6	0,6	0,4	0,5	11	Autres produits c)		
<b>Entsprechendes Wärme-Äquivalent d)</b>													<b>Equivalent calorifique correspondant d)</b>			
12	Insgesamt . . . . .	10 <sup>3</sup> Tcal (PCI)	549,6	615,5	161,1	154,3	128,8	144,2	188,4	186,2	136,0	139,8	12	Total		
	davon :													soit :		
13	Steinkohle und -derivate . . . . .	»	319,8	355,9	94,3	89,9	74,6	82,8	109,7	105,8	75,9	76,9	13	Houille et dérivés		
14	Ältere Braunkohle . . . . .	»	6,8	7,6	1,9	1,9	1,1	1,8	2,3	2,3	1,3	2,5	14	Lignite ancien		
15	Jüngere Braunkohle und Torf . . . . .	»	97,7	106,6	26,8	25,9	23,5	25,9	30,8	30,2	24,3	26,4	15	Lignite récent et tourbe		
16	Braunkohlederivate b) . . . . .	»	3,3	3,1	0,9	0,8	0,7	0,8	0,9	0,8	0,8	0,8	16	Dérivés de lignite b)		
17	Heiz- und Dieselöl . . . . .	»	58,6	82,7	20,5	20,2	14,0	17,7	28,6	32,0	18,8	20,5	17	Fuel-oil et gasoil		
18	Raffineriegas . . . . .	»	0,7	0,6	0,2	0,2	0,2	0,2	0,1	0,1	0,2	0,1	18	Gaz de raffineries		
19	Erdgas und Grubengas . . . . .	»	16,7	19,8	5,0	4,8	4,5	4,5	5,3	5,1	5,0	3,3	19	Gaz naturel et grisou		
20	Gichtgas . . . . .	»	40,7	35,2	10,3	9,6	9,1	9,2	9,7	8,9	8,7	8,1	20	Gaz de hauts fourneaux		
21	Kokereigas . . . . .	»	3,2	2,1	0,6	0,4	0,7	0,7	0,4	0,4	0,6	0,7	21	Gaz de cokeries		
22	Sonstige Energieträger c) . . . . .	»	2,1	1,9	0,6	0,6	0,4	0,4	0,6	0,6	0,4	0,5	22	Autres produits c)		
	nach Ländern :													par pays :		
23	Deutschland (B.R.) . . . . .	»	309,5	333,1	87,2	85,4	74,2	79,2	96,9	100,2	79,2	83,1	23	Allemagne (R.F.)		
24	Frankreich . . . . .	»	102,5	121,9	31,4	27,7	21,8	28,9	43,5	36,6	21,5	21,8	24	France		
25	Italien . . . . .	»	39,3	56,6	15,2	14,8	8,6	12,5	18,9	19,1	9,3	9,1	25	Italie		
26	Niederlande . . . . .	»	47,7	51,1	13,4	13,2	11,8	11,4	14,1	14,7	12,5	12,6	26	Pays-Bas		
27	Belgien . . . . .	»	45,2	47,6	12,6	11,9	11,1	11,0	13,6	14,1	12,4	11,9	27	Belgique		
28	Luxemburg . . . . .	»	5,5	5,2	1,3	1,3	1,2	1,3	1,4	1,3	1,2	1,3	28	Luxembourg		
<b>Anteil der einzelnen Brennstoffarten e)</b>													<b>Contribution de chaque combustible e)</b>			
29	Insgesamt . . . . .	%	100	100	100	100	100	100	100	100	100	100	29	Total		
	davon :													soit :		
30	Steinkohle und -derivate . . . . .	»	58,2	57,8	58,5	58,3	57,9	57,5	58,2	56,9	55,8	55,0	30	Houille et dérivés		
31	Ältere Braunkohle . . . . .	»	1,2	1,2	1,2	1,2	0,9	1,2	1,2	1,2	0,9	1,8	31	Lignite ancien		
32	Jüngere Braunkohle und Torf . . . . .	»	17,8	17,4	16,6	16,8	18,2	18,0	16,4	16,2	17,9	18,9	32	Lignite récent et tourbe		
33	Braunkohlederivate b) . . . . .	»	0,6	0,5	0,6	0,5	0,5	0,6	0,5	0,4	0,6	0,5	33	Dérivés de lignite b)		
34	Heiz- und Dieselöl . . . . .	»	10,7	13,4	12,7	13,1	10,9	12,3	15,2	17,2	13,8	14,7	34	Fuel-oil et gasoil		
35	Raffineriegas . . . . .	»	0,1	0,1	0,1	0,1	0,2	0,1	0,1	0,1	0,1	0,1	35	Gaz de raffineries		
36	Erdgas und Grubengas . . . . .	»	3,0	3,2	3,1	3,1	3,5	3,1	2,8	2,7	3,7	2,4	36	Gaz naturel et grisou		
37	Gichtgas . . . . .	»	7,4	5,7	6,4	6,2	7,1	6,4	5,1	4,8	6,4	5,8	37	Gaz de hauts fourneaux		
38	Kokereigas . . . . .	»	0,6	0,4	0,4	0,3	0,5	0,5	0,2	0,2	0,5	0,5	38	Gaz de cokeries		
39	Sonstige Energieträger c) . . . . .	»	0,4	0,3	0,4	0,4	0,3	0,3	0,3	0,3	0,3	0,3	39	Autres produits c)		
	davon :													soit :		
40	Feste Brennstoffe (30 bis 33) . . . . .	»	77,8	76,9	76,9	76,8	77,5	77,3	76,3	74,7	75,2	76,2	40	Combustibles solides (30 à 33)		
41	Flüssige Brennstoffe (34) . . . . .	»	10,7	13,4	12,7	13,1	10,9	12,3	15,2	17,2	13,8	14,7	41	Combustibles liquides (34)		
42	Gasförmige Brennst. (35 bis 38) . . . . .	»	11,1	9,4	10,0	9,7	11,3	10,1	8,2	7,8	10,7	8,8	42	Combustibles gazeux (35 à 38)		
43	Sonstige c) (39) . . . . .	»	0,4	0,3	0,4	0,4	0,3	0,3	0,3	0,3	0,3	0,3	43	Divers c) (39)		

a) Nur für Elektrizitätserzeugung.

b) Briketts, Braunkohlenschwelkoks und -abrieb.

c) Bezogener Dampf, Holz, Industrieprozesswärme (Restgas) u.s.w.

d) Auf Grund des unteren Bruttoheizwertes der verschiedenen Brennstoffe.

e) Anteil der einzelnen Brennstoffarten am Wärmeäquivalent insgesamt.

a) Pour la seule production d'énergie électrique.

b) Briquettes, semi-coke et poussier de lignite.

c) Vapeur achetée, bois, résidus industriels (gaz de synthèse) etc.

d) Basé sur le pouvoir calorifique inférieur sur brut des divers combustibles

e) Part prise par chaque combustible dans l'équivalent calorifique total.

**BILANZ DER ENERGIEUMWANDLUNGEN  
IN HERKÖMMLICHEN WÄRMEKRAFTWERKEN**

**BILAN DES TRANSFORMATIONS  
DANS LES CENTRALES THERMIQUES CLASSIQUES**

Gemeinschaft

Communauté

	Einheit Unité	1961	1962	1961				1962				1963				
				4	1	2	3	4	1	2	3					
<b>In Wärmekraftwerken erzeugte elektrische Energie</b>													<b>Production dérivée d'énergie électrique</b>			
<b>Bruttoerz. der Wärmekraftwerke</b>													<b>Production thermique brute</b>			
44 Insgesamt . . . . .	TWh	203,8	234,6	60,9	58,7	48,4	54,7	72,4	71,3	51,9	52,9	44	Total			
davon aus :													soit à partir de :			
45 Stein- und älterer Braunkohle f)	»	122,7	140,3	36,8	35,4	28,9	32,1	43,4	42,0	29,6	30,0	45	Houille et lignite ancien f)			
46 Jüngere Braunk. und -derivate b)	»	35,3	38,7	9,9	9,4	8,4	9,5	11,5	11,1	9,1	10,0	46	Lignite récent et dérivés b)			
47 Heiz- und Dieselöl . . . . .	»	24,1	33,9	8,4	8,4	5,9	7,6	11,7	13,0	7,9	8,4	47	Fuel-oil et gasoil			
48 Erdgas . . . . .	»	7,6	8,7	2,3	2,2	2,0	2,0	2,3	2,2	2,2	1,5	48	Gaz naturel			
49 Erzeugte Gase g) . . . . .	»	13,5	12,4	3,3	3,2	3,1	3,2	3,2	2,9	2,9	2,9	49	Gaz manufacturés g)			
50 Sonstige Energieträger c) . . . .	»	0,6	0,5	0,2	0,2	0,1	0,1	0,2	0,2	0,1	0,1	50	Autres produits c)			
nach Ländern :													par pays :			
51 Deutschland (B.R.) . . . . .	»	111,6	122,8	31,9	31,3	27,0	28,7	35,8	37,2	29,5	30,7	51	Allemagne (R.F.)			
52 Frankreich . . . . .	»	40,9	50,4	12,8	11,5	9,1	12,0	17,8	15,3	9,0	9,1	52	France			
53 Italien . . . . .	»	16,3	23,2	6,3	6,2	3,7	5,3	7,7	7,8	3,9	3,8	53	Italie			
54 Niederlande . . . . .	»	17,6	19,3	5,0	5,0	4,4	4,3	5,5	5,6	4,7	4,7	54	Pays-Bas			
55 Belgien . . . . .	»	15,8	17,4	4,5	4,4	4,0	4,0	5,0	5,0	4,4	4,2	55	Belgique			
56 Luxemburg . . . . .	»	1,5	1,5	0,4	0,4	0,3	0,4	0,4	0,4	0,3	0,4	56	Luxembourg			
<b>Nettoerz. der Wärmekraftwerke</b>													<b>Production thermique nette</b>			
57 Insgesamt . . . . .	TWh	190,0	218,8	56,8	54,8	45,1	50,9	67,6	66,6	48,3	49,3	57	Total			
davon aus :													soit à partir de :			
58 Stein- und ältere Braunkohle f)	»	113,9	130,4	34,2	32,9	26,8	29,8	40,4	39,1	27,5	27,8	58	Houille et lignite ancien f)			
59 Jüngere Braunk. und -derivate b)	»	32,6	35,7	9,1	8,7	7,7	8,8	10,6	10,3	8,4	9,2	59	Lignite récent et dérivés b)			
60 Heiz- und Dieselöl . . . . .	»	22,8	32,1	7,9	8,0	5,6	7,2	11,1	12,3	7,4	8,0	60	Fuel-oil et gasoil			
61 Erdgas . . . . .	»	7,2	8,3	2,2	2,1	1,9	2,0	2,3	2,1	2,1	1,4	61	Gaz naturel			
62 Erzeugte Gase g) . . . . .	»	12,8	11,8	3,2	3,1	3,0	3,1	3,0	2,7	2,8	2,8	62	Gaz manufacturés g)			
63 Sonstige Energieträger c) . . . .	»	0,6	0,5	0,2	0,2	0,1	0,1	0,2	0,2	0,1	0,1	63	Autres produits c)			
<b>Wärme-Äquivalent der entsprechenden Brennstoffarten d)</b>													<b>Equivalent calorifique des combustibles correspondants d)</b>			
64 Insgesamt . . . . .	10 <sup>6</sup> Tcal (PCI)	549,6	615,5	161,1	154,3	128,8	144,2	188,4	186,2	136,0	139,8	64	Total			
davon :													soit :			
65 Stein- und ältere Braunkohle f)	»	329,2	366,0	96,9	92,4	76,4	85,3	112,7	108,7	77,8	80,1	65	Houille et lignite ancien f)			
66 Jüngere Braunk. und -derivate b)	»	98,5	107,3	27,0	26,1	23,6	26,1	31,0	30,4	24,5	26,5	66	Lignite récent et dérivés b)			
67 Heiz- und Dieselöl . . . . .	»	58,6	82,7	20,5	20,2	14,0	17,7	28,6	32,0	18,8	20,5	67	Fuel-oil et Gasoil			
68 Erdgas . . . . .	»	16,6	19,6	5,0	4,8	4,5	4,5	5,3	5,0	5,0	3,3	68	Gaz naturel			
69 Erzeugte Gase g) . . . . .	»	44,7	38,1	11,1	10,2	10,0	10,2	10,2	9,4	9,5	9,0	69	Gaz manufacturés g)			
70 Sonstige Energieträger c) . . . .	»	2,1	1,9	0,6	0,6	0,4	0,4	0,6	0,6	0,4	0,5	70	Autres produits c)			
<b>Mittlerer spezifischer Wärmeverbrauch der Kraftwerke h)</b>													<b>Consomm. spécifique moyenne des centrales h)</b>			
71 Brennstoffe insgesamt . . . . .	Kcal/kWh brut	2 700	2 620	2 650	2 630	2 660	2 640	2 600	2 610	2 620	2 640	71	Ensemble des combustibles			
davon :													soit :			
72 Stein- und ältere Braunkohle f)	»	2 680	2 610	2 630	2 610	2 650	2 660	2 590	2 590	2 630	2 670	72	Houille et lignite ancien f)			
73 Jüngere Braunk. und -derivate b)	»	2 790	2 770	2 740	2 770	2 800	2 740	2 690	2 740	2 690	2 640	73	Lignite récent et dérivés b)			
74 Heiz- und Dieselöl . . . . .	»	2 430	2 440	2 450	2 410	2 370	2 330	2 450	2 460	2 390	2 470	74	Fuel-oil et gasoil			
75 Erdgas . . . . .	»	2 190	2 270	2 150	2 200	2 210	2 190	2 230	2 330	2 260	2 240	75	Gaz naturel			
76 Erzeugte Gase g) . . . . .	»	3 310	3 070	3 330	3 160	3 190	3 150	3 220	3 260	3 230	3 090	76	Gaz manufacturés g)			
nach Ländern :													par pays :			
77 Deutschland (B.R.) . . . . .	»	2 770	2 710	2 740	2 730	2 750	2 760	2 700	2 700	2 680	2 700	77	Allemagne (R.F.)			
78 Frankreich . . . . .	»	2 510	2 420	2 460	2 420	2 420	2 410	2 420	2 390	2 390	2 400	78	France			
79 Italien . . . . .	»	2 410	2 440	2 400	2 380	2 360	2 370	2 450	2 450	2 390	2 420	79	Italie			
80 Niederlande . . . . .	»	2 710	2 650	2 660	2 650	2 700	2 700	2 610	2 630	2 640	2 660	80	Pays-Bas			
81 Belgien . . . . .	»	2 850	2 740	2 840	2 730	2 740	2 750	2 730	2 790	2 810	2 800	81	Belgique			
82 Luxemburg . . . . .	»	3 560	3 490	3 570	3 510	3 490	3 480	3 500	3 600	3 570	3 510	82	Luxembourg			

f) Einschl. Braunkohle-derivate der deutschen Industrieleigerzeuger.

f) Y compris les dérivés de lignite des autoproducteurs industriels allemands.

g) Einschl. Raffineriegas und Grubengas.

g) Y compris le gaz de raffineries et le grisou.

h) Bezogen auf die Bruttoerzeugung der Kraftwerke.

h) Rapportée à la production brute des centrales.

**BILANS VAN DE OMVORMING  
IN DE KONVENTIONELE THERMISCHE CENTRALES**

**BILANCIO DELLE TRASFORMAZIONI  
NELLE CENTRALI TERMOELETTRICHE TRADIZIONALI**

Gemeinschaft

Comunità

**EGKS : UMLAGE AUF DIE KOHLENERZEUGNISSE**

**CECA : PRELEVEMENTS SUR LES PRODUITS CHARBONNIERS**

- 1 Gesamtbetrag in Rechnungseinheiten  
(T) Insgesamt (A) Steinkohle (B) Braunkohlenbriketts und -schwelkoks  
2 Satz und Betrag je Tonne Kohle in EWA-Einheiten und in Landeswahrung

- 1 Montant total en unites de compte  
(T) Total (A) Houille (B) Briquettes et semi-coke de lignite.  
2 Taux et montant par tonne de produits charbonniers en unites AME et en monnaies nationales

- 1 -

	Gemeinschaft Communaute			Deutschland (B.R.)			France	Italia	Nederland			Belgique Belgie	
	T	A	B	T	A	B	A	A	T	A	B	A	
1960-61	10 544,7	436,9	10 107,8	6 678,7	6 243,9	434,8	2 199,9	26,9	545,4	543,4	2,1	1 093,7	1960-61
1961-62	8 111,0	375,1	7 736,0	5 217,8	4 844,5	373,4	1 738,8	23,3	413,2	411,5	1,7	717,8	1961-62
1962-63	5 111,2	251,7	5 362,9	3 537,7	3 287,0	250,7	1 063,0	14,8	266,5	265,5	1,0	480,9	1962-63
1960 4	2 639,3	2 527,5	111,8	1 691,9	1 580,6	111,3	559,6	6,5	137,5	137,0	0,5	242,9	4 1960
1961 1	2 487,9	2 377,1	110,8	1 588,0	1 477,7	110,3	550,1	6,3	129,0	128,5	0,5	214,4	1 1961
2	2 386,5	2 285,4	101,1	1 515,5	1 414,9	100,6	498,6	7,4	127,0	126,5	0,5	238,0	2
3	1 928,8	1 833,4	95,4	1 266,7	1 171,8	95,0	387,2	6,5	101,7	101,3	0,4	166,6	3
4	2 078,2	1 983,5	94,7	1 321,8	1 227,6	94,3	458,5	5,9	105,5	105,0	0,4	186,5	4
1962 1	2 093,9	1 998,3	95,9	1 341,8	1 246,7	95,2	461,3	4,9	104,4	104,0	0,4	181,5	1 1962
2	2 010,2	1 920,8	89,3	1 287,4	1 198,5	88,9	431,9	6,0	101,7	101,3	0,4	183,2	2
3	1 294,7	1 229,9	64,7	853,1	788,7	64,4	264,8	3,8	64,1	63,8	0,3	108,8	3
4	1 347,7	1 333,4	64,3	890,7	826,6	64,1	308,9	4,3	67,4	67,1	0,3	126,4	4
1963 1	1 336,1	1 271,5	64,7	929,7	865,3	64,4	208,9	3,3	69,2	69,0	0,3	125,8	1 1963
2	1 335,3	1 277,4	57,9	864,2	806,4	57,7	281,2	3,3	65,8	65,6	0,2	120,9	2
3	1 310,6	1 244,9	65,7	869,4	804,0	65,4	266,6	3,3	65,3	65,0	0,3	106,0	3
	T	A	B	T	A	B	A	A	T	A	B	A	
	Gemeenschap Comunita			Deutschland (B.R.)			France	Italia	Nederland			Belgique Belgie	

- 2 -

Haus- halts- jahr	nderungstermine Date de changement			Satz Taux %	Gemeinschaft Communaute RE-UC		In Landeswahrung				En monnaies nationales			Satz Taux %	Exercices
	a	b	c		A	B	Deutschland (B.R.) DM		France F	Italia Lit	Nederland Fl		Belgique Belgie FB		
								A	B	A	A	A	B		
1953-54	1. I.53	—	—	0,30	0,0372	0,0141	0,15624	0,05922	13,0200	23,250	0,14136	0,05358	1,860	0,30	1953-54
	1. III.53	—	—	0,50	0,0620	0,0235	0,26040	0,09870	21,7000	38,750	0,23560	0,08930	3,100	0,50	
	1. V.53	—	—	0,70	0,0868	0,0329	0,36456	0,13818	30,3800	54,250	0,32984	0,12502	4,340	0,70	
1954-55	1.VII.54	—	—	0,90	0,1116	0,0423	0,46872	0,17766	39,060	69,750	0,42408	0,16074	5,580	0,90	1954-55
1955-56	1.VII.55	—	—	0,70	0,0868	0,0329	0,36456	0,13818	30,3803	54,250	0,32984	0,12502	4,340	0,70	1955-56
	1. I.56	—	—	0,45	0,0558	0,0212	0,23436	0,08883	19,530	34,875	0,21204	0,08037	2,790	0,45	
1956-57	—	—	—	—	—	—	—	—	—	—	—	—	—	—	1956-57
1957-58	1.VII.57	—	—	0,35	0,0448	0,0220	0,18816	0,09240	15,6800	28,000	0,17024	0,08360	2,240	0,35	1957-58
	—	—	1.IX.57	—	—	—	—	—	18,8160	—	—	—	—	—	
1958-59	—	—	—	—	—	—	—	—	—	—	—	—	—	—	1958-59
	—	—	1. I.59	—	—	—	—	—	22,1180	—	—	—	—	—	
1959-60	—	1.VI.59.	—	—	—	0,0277	—	0,11634	—	—	0,10526	—	—	—	1959-60
1960-61	—	—	1. I.60	—	—	—	0,17920	0,11080	0,22118	—	0,16217	0,10027	—	—	1960-61
	—	—	1. III.60	—	—	—	—	—	—	—	—	—	—	—	
1961-62	1.VII.61	—	—	0,30	0,0384	0,0237	0,15360	0,09480	0,18958	24,000	0,13901	0,08579	1,920	0,30	1961-62
1962-63	1.VII.62	—	—	0,20	0,0256	0,0158	0,10240	0,06320	0,12639	16,000	0,09267	0,05720	1,280	0,20	1962-63
	a	b	c	%	A	B	A	B	A	A	A	B	A	%	
Boekjaar	Datum van wijziging Data di variazione			Perc. Tasso	Gemeenschap Comunita RE-UC		Deutschland (B.R.) DM		France F	Italia Lit	Nederland Fl		Belgique Belgie FB	Perc. Tasso	Esercizio
							In nationale munteenheid				In monete nazionali				

**EGKS : HEFFING OP DE KOLENPRODUKTEN**

**CECA : PRELIEVO SUI PRODOTTI CARBONIFERI**

- 1 Totaal bedrag in reken-eenheden  
(T) Totale (A) Steenkool (B) Bruinkoolbriketten en -halfokes  
2 Percentage en bedrag per ton kolenprodukten in E.M.O.-eenheden en in nationale valuta

- 1 Ammontare totale in unite di conto  
(T) Totale (A) Carbon fossile (B) Mattonelle e semi-coke di lignite  
2 Tasso e ammontare per tonne di prodotti carboniferi in unite AME e nelle monete nazionali

Siehe „Anmerkungen“ — Voir „Observations“ — Zie „Opmerkingen“ — Vedi „Osservazioni“

## II. MONATZAHLEN AUS DER ENERGIEWIRTSCHAFT

Steinkohle	25	Braunkohlenbriketts	70
Steinkohlenbriketts	53	Gas	72
Steinkohlenkoks	58	Mineralöl	
Gaskoks	67	und Mineralölprodukte	74
Braunkohle	68	Elektrizität	82

---

## II. STATISTIQUES MENSUELLES PAR SOURCE D'ENERGIE

Houille	25	Briquettes de lignite	70
Agglomérés	53	Gaz	72
Coke de four	58	Pétrole,	
Coke de gaz	67	produits pétroliers	74
Lignite	68	Electricité	82

---

## II. STATISTICHE MENSILI PER FONTI DI ENERGIA

Carbon fossile	25	Mattonelle di lignite	70
Agglomerati	53	Gas	72
Coke da cokeria	58	Petrolio grezzo	
Coke da gas	67	e prodotti petroliferi	74
Lignite	68	Energia elettrica	82

---

## II. MAANDGEGEVENS NAAR ENERGIEDRAGERS

Steenkool	25	Bruinkoolbriketten	70
Steenkoolbriketten	53	Gas	72
Cokesovencokes	58	Aardolie	
Gascokes	67	en aardolieprodukten	74
Bruinkool	68	Elektriciteit	82





# STEINKOHLENFÖRDERUNG PRODUCTION DE HOUILLE

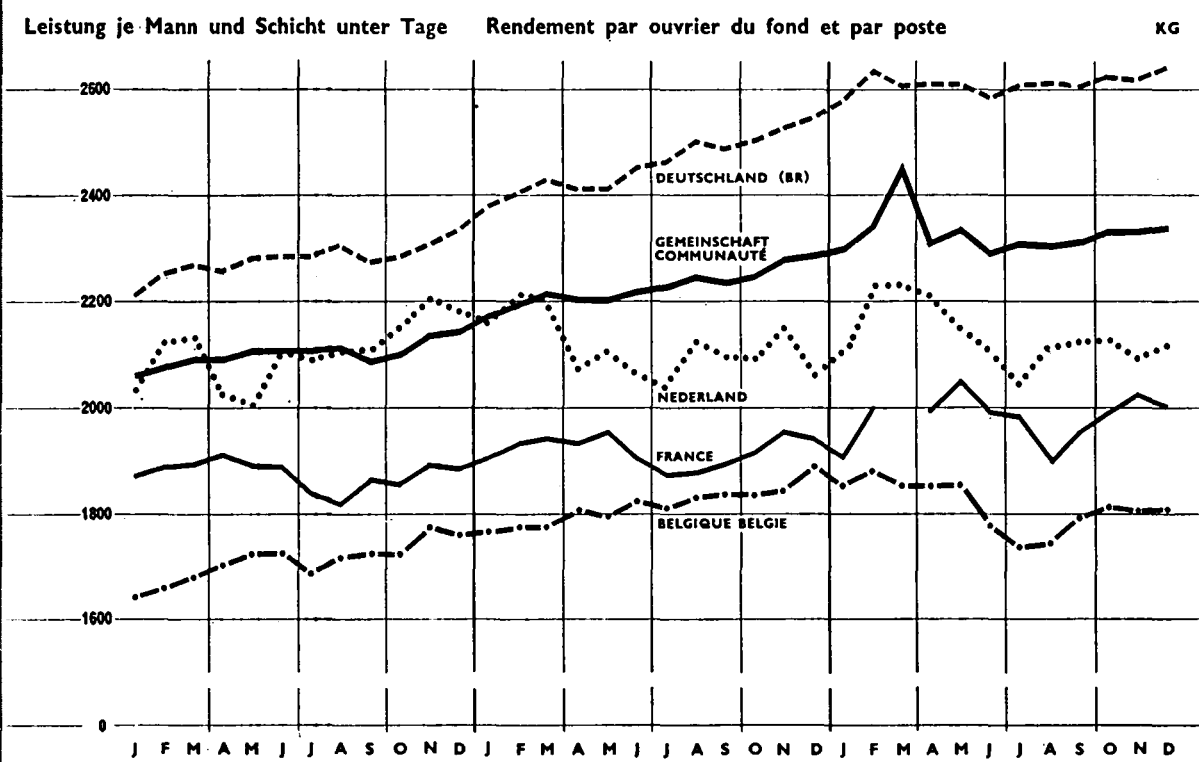
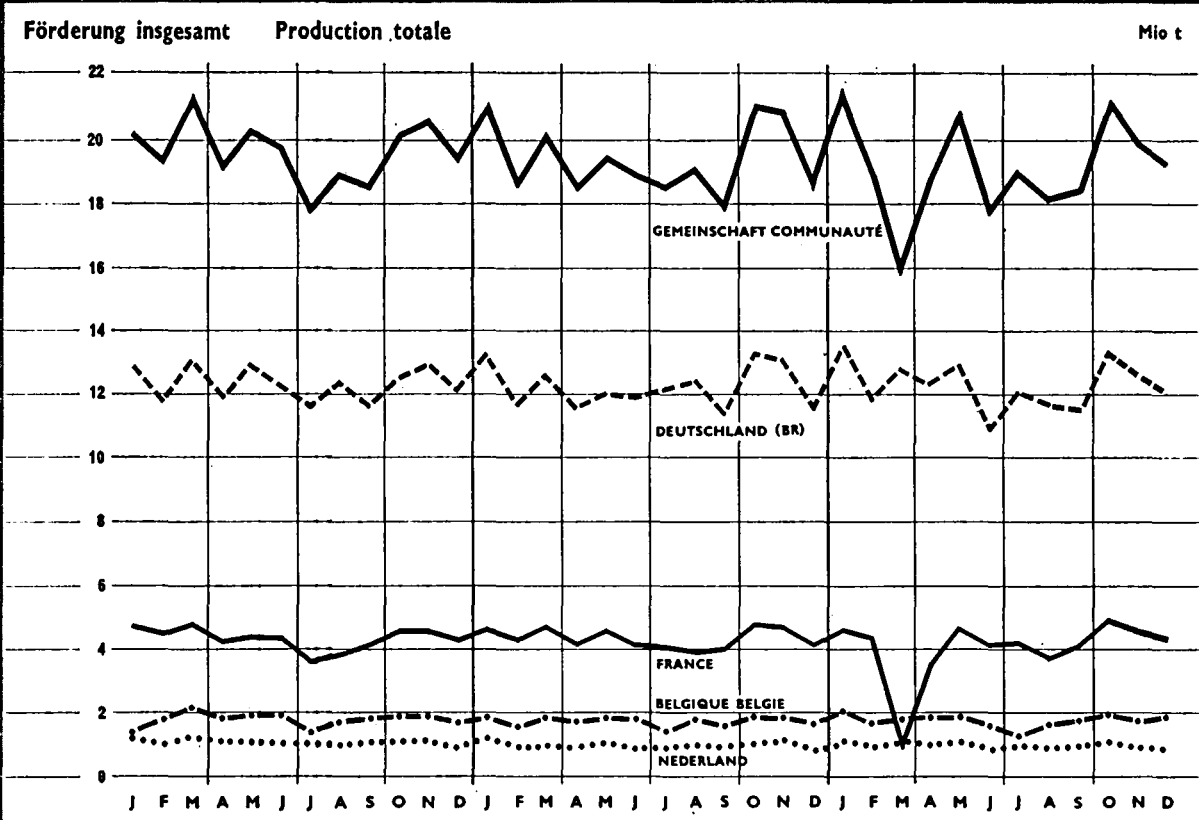

1961

1962

1963

**BESTÄNDE AN STEINKOHLN BEI DEN ZECHEN**  
**STOCKS DE HOUILLE AUX MINES**

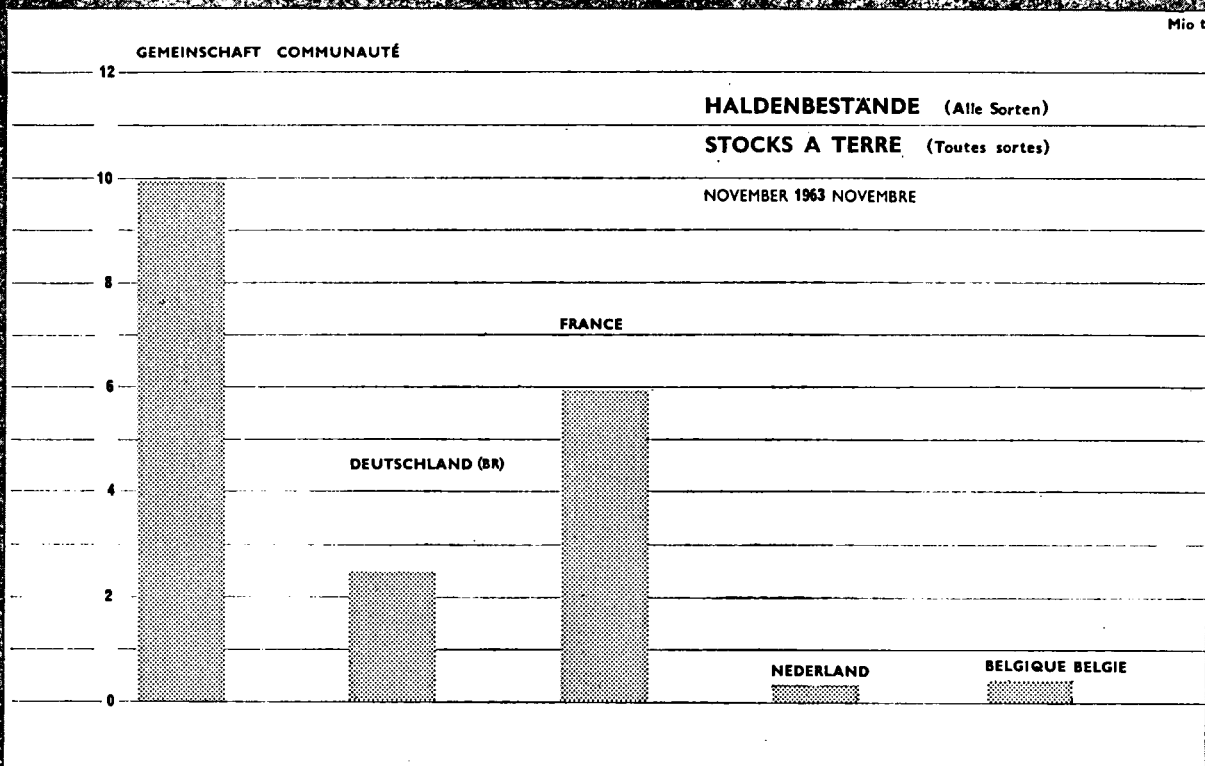
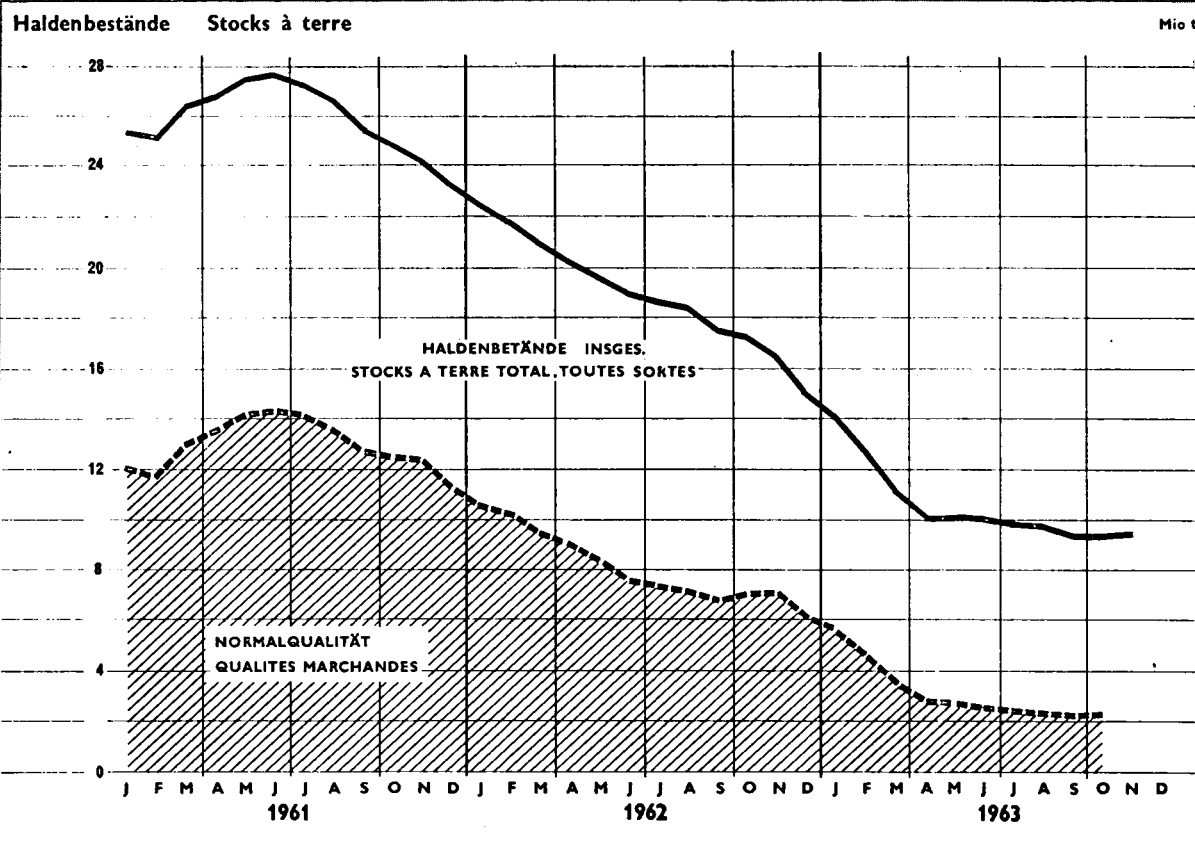

**STEINKOHLFÖRDERUNG**

Förderung insgesamt

**PRODUCTION DE HOUILLE**

Production totale

1 Förderung erfaßt in Tonne = Tonne

1 Production évaluée tonne pour tonne

2 Förderung umgerechnet auf vollwertige Kohle

2 Production évaluée en équivalent de houille normale

1 000 t

	Gemeinschaft Communauté	Deutschland (B.R.)					France				Italia	Niederland	Belgique/België				
		Ruhr	Aachen	Niedersachsen	Saar	Total	Nord-P.d.C.	Lorraine	Centre-Midi	Total			Cam-pine Kempen	Sud Zuiden	Total		
- 1 -																	
1961	235 852	120 334	8 735	2 266	16 090	148 298	26 925	14 011	11 239	52 357	740	12 914	9 611	11 928	21 539	1961	
1962	233 222	120 709	8 383	2 339	14 919	147 113	27 144	14 287	10 807	52 359	691	11 833	9 807	11 419	21 226	1962	
1963	229 733	122 156	8 141	2 327	14 915	148 192	24 669	13 163	9 863	47 758	592	11 785	10 067	11 333	21 406	1963	
1962	I	21 133	10 859	779	219	1 410	13 337	2 462	1 295	928	4 697	51	1 123	855	1 070	1 924	I 1962
	II	18 646	9 543	723	178	1 185	11 693	2 257	1 202	843	4 313	38	994	754	854	1 608	II
	III	20 249	10 335	721	188	1 342	12 655	2 417	1 283	1 009	4 721	58	977	824	1 013	1 837	III
	IV	18 494	9 557	709	157	1 145	11 630	2 114	1 132	907	4 164	57	900	787	956	1 743	IV
	V	19 588	10 160	707	183	1 309	12 023	2 300	1 308	984	4 603	67	1 051	829	1 015	1 844	V
	VI	18 964	9 838	694	181	1 211	11 987	2 070	1 150	911	4 141	56	963	808	1 009	1 817	VI
	VII	18 599	9 871	695	193	1 347	12 170	2 205	995	839	4 047	63	949	782	588	1 370	VII
	VIII	19 171	10 133	686	202	1 305	12 386	2 118	1 091	733	3 951	52	969	825	987	1 812	VIII
	IX	17 988	9 190	611	196	1 300	11 356	2 087	1 042	853	3 997	54	917	741	923	1 663	IX
	X	21 093	10 811	700	221	1 425	13 225	2 498	1 336	962	4 808	74	1 058	874	1 055	1 929	X
	XI	20 828	10 749	722	227	1 243	13 003	2 419	1 364	970	4 762	70	1 070	889	1 033	1 922	XI
	XII	18 471	9 664	637	195	1 097	11 647	2 196	1 089	861	4 155	51	862	840	916	1 756	XII
1963	I	21 507	11 245	731	232	1 363	13 630	2 408	1 346	960	4 724	58	1 078	950	1 067	2 017	I 1963
	II	18 954	9 727	633	213	1 189	11 816	2 271	1 243	881	4 403	42	974	817	902	1 719	II
	III	15 836	10 552	671	210	1 320	12 808	—	—	85	92	47	1 034	864	989	1 853	III
	IV	18 816	10 107	683	178	1 225	12 246	1 891	960	834	3 692	46	956	857	1 018	1 875	IV
	V	20 703	10 698	718	187	1 261	12 921	2 429	1 285	970	4 738	54	1 071	892	1 025	1 917	V
	VI	17 614	8 993	607	152	1 100	10 900	2 100	1 189	896	4 191	46	866	716	894	1 611	VI
	VII	19 059	10 191	710	181	1 318	12 453	2 214	1 225	792	4 235	51	986	754	577	1 331	VII
	VIII	18 119	9 621	644	187	1 248	11 753	2 106	947	694	3 751	48	923	754	908	1 663	VIII
	IX	18 483	9 544	641	179	1 233	11 649	2 119	1 112	868	4 104	48	969	787	925	1 712	IX
	X	21 390	10 992	751	227	1 376	13 406	2 546	1 361	995	4 907	54	1 059	920	1 044	1 964	X
	XI	19 972	10 399	682	192	1 229	12 558	2 307	1 347	908	4 566	47	946	845	1 009	1 855	XI
	XII	19 255	10 087	669	191	1 051	12 048	2 277	1 146	925	4 352	45	921	910	979	1 889	XII

- 2 -

1961		116 083	8 356	2 211								12 621				1961
1962		115 898	8 050	2 269								11 573				1962
1963		117 156	7 785	2 260								11 509				1963
1962	I	10 466	748	213								1 094				I 1962
	II	9 167	693	173								971				II
	III	9 929	688	180								956				III
	IV	9 912	677	153								881				IV
	V	9 766	680	177								1 028				V
	VI	9 458	664	174								942				VI
	VII	9 493	669	189								928				VII
	VIII	9 725	659	197								948				VIII
	IX	8 800	589	190								894				IX
	X	10 257	678	214								1 034				X
	XI	10 204	694	220								1 050				XI
	XII	9 241	611	189								846				XII
1963	I	10 783	696	225								1 059				I 1963
	II	9 343	598	207								953				II
	III	10 141	639	204								1 010				III
	IV	9 689	657	174								934				IV
	V	10 284	686	183								1 047				V
	VI	8 612	583	147								847				VI
	VII	9 790	682	165								958				VII
	VIII	9 224	620	183								900				VIII
	IX	9 150	615	173								945				IX
	X	10 538	713	219								1 036				X
	XI	9 966	654	186								922				XI
	XII	9 638	641	184								897				XII

**PRODUKTIE VAN STEENKOLEN**

Totale produktie

1 Produktie gerekend ton = ton

2 Produktie omgerekend op volwaardige kolen

**PRODUZIONE DI CARBON FOSSILE**

Produzione totale

1 Produzione valutata tonnellata per tonnellata

2 Produzione valutata in equivalente di carbon fossile normale

Siehe „Anmerkungen“ — Voir „Observations“ — Zie „Opmerkingen“ — Vedi „Osservazioni“

**STEINKOHLENFÖRDERUNG**  
Mittlere Förderung, fördertäglich

**PRODUCTION DE HOUILLE**  
Production moyenne par jour ouvré

1 Förderung erfaßt in Tonne = Tonne

1 Production évaluée tonne pour tonne

2 Förderung umgerechnet auf vollwertige Kohle

2 Production évaluée en équivalent de houille normale

1 000 t

	Gemeinschaft Communaute	Deutschland (B.R.)					France				Italia	Niederland	Belgique/België				
		Ruhr	Aachen	Niedersachsen	Saar	Total	Nord-P.d.C.	Lorraine	Centre-Midi	Total			Campine Kempen	Sud Zuiden	Total		
- 1 -																	
1960		891,6	457,9	32,6	9,4	56,8	556,0	98,5	53,0	44,0	195,2	2,6	45,1	36,8	54,2	91,3	1960
1961		882,8	463,5	33,6	8,7	54,6	559,4	95,7	51,2	41,5	188,5	2,7	48,5	36,9	46,8	83,9	1961
1962		872,3	464,4	32,3	9,0	52,1	557,0	95,0	52,1	39,6	186,3	2,5	45,9	37,6	44,4	82,0	1962
1961	XII	894,1	477,2	34,1	9,6	52,4	572,4	99,6	50,2	40,8	191,1	2,5	48,7	36,8	46,0	82,5	XII 1961
1962	I	893,9	472,3	33,9	9,5	54,3	570,0	98,5	52,3	40,5	191,6	2,1	48,8	37,2	44,5	81,4	I 1962
	II	889,0	476,0	34,4	8,9	52,0	570,0	98,2	52,3	39,9	190,8	1,7	49,7	37,7	41,8	79,4	II
	III	881,9	471,1	34,3	8,5	51,7	564,1	96,8	51,3	41,9	190,4	2,5	46,7	37,5	44,3	81,5	III
1963	IV	871,4	460,0	33,8	8,2	50,7	552,2	96,1	51,4	41,1	189,1	2,8	45,0	37,8	45,8	83,6	IV
	V	869,6	458,7	32,1	8,3	50,7	551,4	95,9	52,3	41,1	190,4	2,8	45,7	37,4	45,8	83,2	V
	VI	845,3	447,8	31,5	8,2	50,5	537,6	90,0	50,0	39,4	179,9	2,7	43,8	36,7	45,7	82,4	VI
1963	VII	846,3	448,1	31,6	8,8	52,0	539,2	88,2	50,0	38,8	172,9	2,5	43,1	35,8	43,7	81,4	VII
	VIII	826,5	441,1	29,8	8,8	50,7	529,4	88,6	51,1	36,5	173,9	2,3	42,1	35,7	42,3	77,9	VIII
	IX	854,1	458,8	30,6	9,5	52,2	549,4	90,7	51,9	37,7	178,1	2,2	45,9	37,0	44,4	81,3	IX
1963	X	874,9	469,2	30,4	9,5	52,8	560,8	96,1	53,4	38,3	187,5	2,7	46,0	38,0	44,0	81,7	X
	XI	914,3	488,6	33,0	10,3	54,2	585,8	100,8	54,6	40,2	196,7	3,1	48,6	39,7	45,0	84,6	XI
	XII	900,0	483,2	31,9	9,7	52,7	577,1	99,8	54,1	39,8	192,4	2,8	45,3	41,1	45,0	86,1	XII
1963	I	886,5	470,7	30,5	9,7	52,8	565,6	96,6	53,9	38,5	189,4	2,8	46,9	41,1	43,8	84,5	I 1963
	II	910,4	480,6	31,7	10,0	52,0	575,8	98,6	54,1	39,8	192,7	2,4	46,5	40,9	44,4	85,0	II
	III	744,7	489,8	31,8	9,7	59,9	581,4	—	—	23,8	26,0	2,2	49,2	40,5	43,7	83,8	III
1963	IV	885,5	474,3	31,1	8,5	51,0	565,9	94,9	51,7	39,4	185,2	2,2	47,2	38,9	44,2	82,9	IV
	V	879,2	466,7	31,2	8,1	50,4	558,2	97,2	53,6	41,4	191,4	2,4	46,2	38,8	44,2	82,9	V
	VI	846,8	449,9	30,4	7,6	50,8	540,7	91,6	51,7	39,3	183,0	2,3	45,6	35,8	43,9	79,7	VI
1963	VII	843,2	443,3	30,9	7,9	49,1	532,2	88,8	51,3	38,8	177,7	2,1	42,9	34,7	42,1	78,5	VII
	VIII	815,2	437,0	29,3	8,5	48,7	524,7	87,9	50,8	36,4	170,2	2,2	42,0	34,8	40,3	75,0	VIII
	IX	852,5	453,6	30,5	8,5	49,7	543,3	92,1	52,6	38,1	181,4	2,2	46,2	37,1	43,8	80,8	IX
1963	X	896,2	475,4	32,4	9,4	51,0	569,0	98,3	54,4	38,9	191,1	2,2	46,1	39,4	44,8	84,3	X
	XI	916,9	493,8	32,1	9,5	51,9	588,6	100,3	56,1	40,6	197,9	2,7	46,2	40,8	45,5	85,9	XI
	- 2 -																
1960		441,3	31,2	9,2									44,0				1960
1961		447,1	32,2	8,5									47,4				1961
1962		445,8	31,0	8,8									44,9				1962
1961	XII	359,1	32,6	9,4									47,4				XII 1961
1962	I	455,2	32,5	9,3									47,6				I 1962
	II	457,2	33,0	8,6									48,6				II
	III	452,2	32,8	8,2									45,7				III
1963	IV	442,3	32,2	8,0									44,1				IV
	V	440,9	30,9	8,1									44,7				V
	VI	430,5	30,2	7,9									42,8				VI
1963	VII	430,9	30,4	8,6									42,2				VII
	VIII	423,4	28,7	8,6									41,2				VIII
	IX	439,3	29,5	9,2									44,7				IX
1963	X	449,5	29,5	9,2									45,0				X
	XI	468,3	31,7	10,0									47,7				XI
	XII	462,1	30,5	9,5									44,4				XII
1963	I	451,4	29,0	9,4									46,1				I 1963
	II	461,6	29,9	9,8									45,5				II
	III	469,7	30,3	9,4									48,1				III
1963	IV	454,7	29,9	8,3									46,1				IV
	V	448,7	29,8	8,0									45,5				V
	VI	430,8	29,2	7,4									44,6				VI
1963	VII	425,9	29,6	7,6									41,7				VII
	VIII	418,9	28,2	8,3									40,9				VIII
	IX	434,9	29,3	8,2									45,0				IX
1963	X	456,0	30,7	9,1									45,1				X
	XI	473,2	30,8	9,2									45,8				XI

**PRODUKTIE VAN STEENKOLEN**  
Gemiddelde produktie per gewerkte dag

**PRODUZIONE DI CARBON FOSSILE**  
Produzione media per giorno lavorato

1 Produktie gerekend ton = ton

1 Produzione valutata tonnellata per tonnellata

2 Produktie omgerekend op volwaardige kolen

2 Produzione valutata in equivalente di carbon fossile normale

Siehe „Anmerkungen“ — Voir „Observations“ — Zie „Opmerkingen“ — Vedi „Osservazioni“

STEINKOHLNFÖRDERUNG

Leistung je Mann und Schicht unter Tage

1 Leistung berechnet kg = kg

2 Leistung umgerechnet auf vollwertige Kohle

PRODUCTION DE HOUILLE

Rendement par ouvrier du fond et par poste

1 Rendement évalué kg = kg

2 Rendement évalué en équivalent de houille normale

Kg

	Gemeinschaft Communaute	Deutschland (B.R.)					France				Italia	Niederland	Belgique/België			
		Ruhr	Aachen	Niedersachsen	Saar	Total	Nord-P.d.C.	Lorraine	Centre-Midi	Total			Campine Kempen	Sud Zuiden	Total	
- 1 -																
1961	2 100	2 328	1 919	2 017	2 197	2 279	1 610	2 704	1 912	1 878	1 573	2 103	1 941	1 566	1 714	1961
1962	2 229	2 517	2 009	2 147	2 369	2 459	1 633	2 808	1 975	1 922	1 676	2 117	2 047	1 658	1 818	1962
1963	2 330	2 685	2 090	2 120	2 531	2 617	1 666	2 920	2 003	1 958	1 990	2 137	2 090	1 632	1 819	1963
1962	I	2 173	2 432	1 954	2 177	2 281	1 639	2 733	1 933	1 907	1 251	2 163	1 969	1 635	1 768	I 1962
	II	2 197	2 464	2 004	2 071	2 291	1 657	2 781	1 950	1 933	1 091	2 212	1 987	1 623	1 776	II
	III	2 212	2 489	2 011	1 979	2 332	1 651	2 781	2 031	1 943	1 522	2 205	2 000	1 628	1 776	III
	IV	2 201	2 472	2 029	1 908	2 309	1 642	2 778	2 026	1 937	1 751	2 071	2 035	1 658	1 810	IV
	V	2 201	2 492	1 947	1 952	2 177	1 656	2 810	1 999	1 956	1 824	2 110	2 012	1 655	1 798	V
	VI	2 219	2 522	2 032	2 014	2 311	1 613	2 729	1 985	1 908	1 799	2 062	2 052	1 679	1 827	VI
	VII	2 229	2 520	2 058	2 147	2 402	1 609	2 730	1 997	1 873	1 778	2 033	2 025	1 590	1 812	VII
	VIII	2 247	2 562	2 044	2 228	2 391	1 605	2 789	1 892	1 879	1 637	2 124	2 029	1 694	1 832	VIII
	IX	2 236	2 542	1 970	2 278	2 459	1 618	2 816	1 930	1 897	1 671	2 096	2 048	1 705	1 842	IX
	X	2 247	2 548	1 986	2 294	2 506	1 614	2 906	1 958	1 919	2 008	2 094	2 063	1 685	1 838	X
	XI	2 280	2 577	2 035	2 374	2 491	1 644	2 917	2 156	1 956	2 175	2 156	2 117	1 663	1 846	XI
	XII	2 288	2 602	2 049	2 316	2 464	1 649	2 916	2 016	1 943	2 018	2 064	2 239	1 659	1 893	XII
1963	I	2 299	2 643	2 016	2 258	2 515	1 640	2 912	1 910	1 937	1 825	2 110	2 148	1 653	1 855	I 1963
	II	2 344	2 701	2 113	2 399	2 535	1 655	2 982	2 003	1 971	1 864	2 224	2 183	1 675	1 883	II
	III	2 455	2 684	2 020	2 192	2 458	2 604				1 572	2 229	2 155	1 653	1 854	III
	IV	2 319	2 686	2 063	1 959	2 491	1 606	2 739	1 993	1 892	1 783	2 213	2 139	1 670	1 856	IV
	V	2 334	2 691	2 086	1 945	2 442	1 701	2 908	2 054	1 999	2 077	2 151	2 156	1 655	1 857	V
	VI	2 293	2 652	2 087	1 854	2 483	1 662	2 855	1 995	1 965	2 064	2 108	2 004	1 634	1 780	VI
	VII	2 320	2 670	2 197	1 965	2 522	1 656	2 874	2 107	1 956	1 994	2 043	1 975	1 503	1 738	VII
	VIII	2 302	2 679	2 168	2 129	2 550	1 636	2 896	1 906	1 893	2 114	2 110	1 989	1 587	1 747	VIII
	IX	2 311	2 672	2 105	2 093	2 579	1 657	2 903	1 975	1 948	2 213	2 124	2 042	1 624	1 793	IX
	X	2 337	2 697	2 113	2 265	2 603	1 687	2 992	1 993	1 990	2 173	2 124	2 084	1 625	1 812	X
	XI	2 344	2 699	2 003	2 143	2 607	1 707	3 022	2 026	2 031	2 474	2 095	2 086	1 622	1 805	XI
	XII	2 353	2 746	2 131	2 198	2 612	1 707	3 009	2 041	2 004	2 300	2 118	2 107	1 596	1 808	XII

- 2 -																
1961		2 246	1 836	1 969								2 055				1961
1962		2 417	1 930	2 083								2 070				1962
1963		2 574	1 998	2 060								2 087				1963
1962	I	2 344	1 877	2 122								2 106				I 1962
	II	2 367	1 922	2 010								2 161				II
	III	2 392	1 919	1 899								2 156				III
	IV	2 377	1 939	1 851								2 028				IV
	V	2 396	1 871	1 894								2 065				V
	VI	2 425	1 944	1 944								2 017				VI
	VII	2 423	1 979	2 104								1 989				VII
	VIII	2 459	1 965	2 171								2 080				VIII
	IX	2 434	1 901	2 207								2 044				IX
	X	2 441	1 924	2 220								2 047				X
	XI	2 470	1 956	2 297								2 116				XI
	XII	2 488	1 964	2 250								2 024				XII
1963	I	2 534	1 920	2 189								2 073				I 1963
	II	2 594	1 996	2 339								2 177				II
	III	2 579	1 924	2 134								2 175				III
	IV	2 575	1 982	1 914								2 160				IV
	V	2 587	1 993	1 906								2 103				V
	VI	2 540	2 003	1 803								2 062				VI
	VII	2 565	2 110	1 902								1 986				VII
	VIII	2 568	2 087	2 081								2 056				VIII
	IX	2 561	2 026	2 016								2 075				IX
	X	2 586	2 005	2 188								2 078				X
	XI	2 587	1 922	2 082								2 041				XI
	XII	2 624	2 039	2 122								2 064				XII

PRODUKTIE VAN STEENKOLEN

Prestatie per man en per dienst ondergronds

1 Prestatie gerekend kg = kg

2 Prestatie omgerekend op volwaardige kolen

PRODUZIONE DI CARBON FOSSILE

Rendimento per operaio all'interno e per turno

1 Rendimento medio valutato kg = kg

2 Rendimento medio valutato in equivalente di carbon fossile normale

Siehe „Anmerkungen“ — Voir „Observations“ — Zie „Opmerkingen“ — Vedi „Osservazioni“

STEINKOHLFÖRDERUNG

Förderung nach Qualitäten

- 1 Normalqualität (Förderkohle, Stücke, Nüsse, Feinkohlen)
- 2 Ballastkohle (Staub, Mittelgut, Schlamm)

PRODUCTION DE HOUILLE

Production par qualités

- 1 Qualité marchande (tout-venant, criblés, classés, fines)
- 2 Bas-produits (poussier, mixtes, schlammis)

1 000 t

(A) t = t; (B) t SKE

(A) t = t; (B) tec

	Gemeinschaft Communité	Deutschland (B.R.)					France				Italia	Neder-land	Belgique/België			
		Ruhr	Aachen	Nieder-sachsen	Saar	Total	Nord-P.d.C.	Lor-raine	Centre-Midi	Total			Cam-pine Kempen	Sud Zuiden	Total	
- 1 -																
1960	198 667	103 395	7 358	1 932	14 149	126 833	22 899	11 720	9 372	44 209	571	11 373	7 465	8 217	15 680	1960
1961	196 520	103 616	7 529	2 030	14 210	127 385	21 810	11 174	8 802	41 961	505	11 562	7 690	7 413	15 102	1961
1962	193 442	102 743	7 300	2 096	13 032	125 171	21 964	11 470	8 521	42 077	503	10 623	7 922	7 146	15 068	1962
1961	XI	17 174	9 094	680	201	1 124	1 922	988	788	3 710	39	1 012	659	656	1 315	XI
	XII	16 006	8 490	623	187	1 056	1 820	923	749	3 504	37	862	619	627	1 246	XII
1962	I	17 632	9 324	680	202	1 239	1 976	1 037	758	3 784	39	1 003	692	666	1 358	I
	II	15 522	8 156	622	155	1 037	1 845	964	677	3 497	28	892	605	529	1 134	II
	III	16 755	8 812	616	150	1 176	1 961	1 033	799	3 804	40	871	660	623	1 284	III
	IV	15 311	8 165	612	131	1 000	1 707	911	719	3 347	42	801	632	580	1 212	IV
	V	16 229	8 682	617	159	1 790	1 864	1 051	779	3 706	48	945	658	624	1 281	V
	VI	15 716	8 399	600	159	1 060	1 680	921	711	3 322	38	860	653	624	1 277	VI
	VII	15 517	8 422	606	168	1 179	1 792	789	654	3 243	45	854	630	368	998	VII
	VIII	15 918	8 630	595	190	1 141	1 713	879	579	3 178	44	865	666	612	1 276	VIII
	IX	14 889	7 745	538	182	1 134	1 706	839	677	3 233	42	819	602	585	1 187	IX
	X	17 523	9 178	622	204	1 241	1 976	1 076	752	3 874	52	955	715	680	1 395	X
	XI	17 301	9 146	634	211	1 086	1 943	1 100	747	3 799	49	975	741	665	1 407	XI
	XII	15 143	8 090	557	182	948	1 741	870	670	3 289	36	783	669	588	1 257	XII
1963	I	17 718	9 480	636	214	1 176	1 894	1 083	740	3 726	48	991	760	687	1 446	I
	II	15 691	8 267	544	200	1 033	1 782	1 003	693	3 486	35	884	655	585	1 241	II
	III	13 309	8 983	583	196	1 153	1 915	—	64	—	39	834	708	642	1 349	III
	IV	15 594	8 539	598	166	1 069	1 642	775	654	2 964	37	867	695	658	1 354	IV
	V	17 285	9 156	624	176	1 104	1 976	1 038	817	3 838	35	969	722	662	1 384	V
	VI	14 637	7 636	533	142	968	1 714	960	726	3 405	28	785	575	566	1 144	VI
	VII	15 916	8 691	618	167	1 150	1 791	1 007	621	3 423	30	880	601	354	955	VII
	VIII	15 049	8 175	563	175	1 087	1 708	746	564	3 021	27	817	612	572	1 184	VIII
	IX	15 320	8 107	557	164	1 072	1 706	893	692	3 295	26	864	645	589	1 234	IX
	X		9 365	646	207	1 194	1 915	1 097	792	—	—	953	760	668	1 318	X

- 2 -																
1960	38 224	10 711	829	133	2 066	13 738	5 747	2 983	2 674	11 411	115	1 126	1 921	4 865	6 786	1960
1961	36 400	10 770	801	96	1 847	13 515	4 944	2 837	2 422	9 207	212	1 059	1 924	4 515	6 436	1961
1962	37 249	11 588	706	105	1 867	14 267	5 153	2 817	2 259	10 228	179	950	1 894	4 273	6 157	1962
1961	XI	3 195	970	64	10	148	1 191	440	204	895	17	84	169	405	573	XI
	XII	3 068	921	60	10	143	1 135	446	184	861	16	86	148	385	534	XII
1962	I	3 258	982	65	11	165	1 224	486	258	167	10	91	163	403	566	I
	II	2 905	1 011	69	9	146	1 100	411	238	162	9	79	149	325	474	II
	III	3 252	969	69	13	165	1 216	455	250	207	18	85	164	388	553	III
	IV	2 945	895	62	8	143	1 109	401	221	188	14	80	155	376	531	IV
	V	3 151	956	60	9	118	1 142	435	257	204	18	83	171	391	563	V
	VI	3 053	947	60	8	150	1 165	388	229	194	17	83	155	385	539	VI
	VII	2 862	937	57	6	166	1 166	413	205	185	17	75	152	220	371	VII
	VIII	3 044	968	58	7	164	1 197	395	212	153	8	83	160	376	536	VIII
	IX	2 909	930	47	8	166	1 151	374	202	179	13	75	139	337	476	IX
	X	3 376	1 059	53	10	182	1 304	465	259	208	21	79	159	375	534	X
	XI	3 341	1 047	56	9	156	1 268	476	265	222	21	74	149	367	515	XI
	XII	3 134	1 022	51	8	146	1 226	455	219	188	14	63	171	328	499	XII
1963	I	3 582	1 165	57	10	187	1 419	514	264	213	11	68	191	380	571	I
	II	3 073	944	51	8	156	1 158	489	241	187	7	69	162	317	479	II
	III	2 305	999	52	8	166	1 225	—	—	20	9	76	157	347	504	III
	IV	2 986	977	53	7	156	1 192	363	185	177	9	67	161	360	521	IV
	V	3 188	963	56	7	156	1 183	453	247	199	19	78	170	363	533	V
	VI	2 789	844	46	6	132	1 028	386	229	165	19	63	142	329	470	VI
	VII	2 912	937	59	8	167	1 172	423	219	164	21	78	153	223	376	VII
	VIII	2 890	915	52	7	160	1 134	398	201	125	21	82	143	336	479	VIII
	IX	2 967	903	54	8	161	1 125	413	220	175	23	82	141	336	478	IX
	X		1 012	62	12	181	1 267	516	265	201	—	83	160	376	535	X

PRODUKTIE VAN STEENKOLEN

Produktie naar kwaliteiten

- 1 Handelskwaliteit (schacktkolen, stukken, noten, fijnkool)
- 2 Minderwaardige soorten (stofkolen, mixte, slijk)

PRODUZIONE DI CARBON FOSSILE

Produzione per qualità

- 1 Qualità mercantile (tout-venant, grigliato, pezzatura, fini)
- 2 Bassi prodotti (polverone, misti, schlammis)

Siehe „Anmerkungen“ — Voir „Observations“ — Zie „Opmerkingen“ — Vedi „Osservazioni“

STEINKOHLNFÖRDERUNG

Förderung nach Kohlengruppen

PRODUCTION DE HOUILLE

Production par catégories

1 Gruppe I (Anthrazit)  
2 Gruppe II (Magerkohle)

1 Groupe I (Anthracites)  
2 Groupe II (Maigres)

1 000 t

(A) t = t; (B) t SKE

(A) t = t; (B) tcc

	Gemeinschaft Communaute	Deutschland (B.R.)					France				Italia	Nederland	Belgique/België			
		Ruhr	Aachen	Niedersachsen	Saar	Total	Nord-P.d.C.	Lorraine	Centre-Midi	Total			Campine Kempen	Sud Zuiden	Total	
- 1 -																
1960	19 441	4 399	2 140	249	—	6 788	1 108	—	1 728	2 973	20	3 420	—	5 886	5 886	1960
1961	19 667	4 781	2 225	244	—	7 250	1 187	—	1 698	2 995	23	3 512	—	5 520	5 520	1961
1962	20 844	5 439	2 186	456	—	8 081	1 288	—	1 805	3 163	16	3 483	—	5 751	5 751	1962
1961 XII	1 696	424	175	24	—	623	108	—	161	276	2	270	—	499	499	XII 1961
1962 I	1 836	477	197	24	—	699	110	—	166	283	2	306	—	519	519	I 1962
II	1 569	407	185	18	—	610	99	—	145	250	1	269	—	411	411	II
III	1 720	425	184	22	—	631	101	—	163	270	2	282	—	507	507	III
IV	1 615	423	173	19	—	615	95	—	146	248	1	263	—	463	463	IV
V	1 747	450	173	25	—	648	105	—	156	267	—	302	—	506	506	V
VI	1 701	439	178	31	—	649	98	—	137	241	1	268	—	516	516	VI
VII	1 501	446	184	33	—	663	113	—	137	254	2	278	—	275	275	VII
VIII	1 783	471	181	50	—	702	103	—	134	242	2	293	—	514	514	VIII
IX	1 677	433	160	45	—	638	102	—	138	246	1	287	—	471	471	IX
X	1 957	504	193	58	—	755	123	—	163	292	2	334	—	541	541	X
XI	1 995	507	199	75	—	781	124	—	171	299	2	335	—	545	545	XI
XII	1 744	456	178	56	—	691	116	—	150	270	1	265	—	483	483	XII
1963 I	1 997	508	184	84	—	775	124	—	172	299	1	331	—	556	556	I 1963
II	1 751	451	165	78	—	694	115	—	152	271	1	289	—	469	469	II
III	1 624	507	182	80	—	769	—	—	—	2	1	298	—	519	519	III
IV	1 832	484	181	71	—	737	96	—	136	236	1	283	—	546	546	IV
V	1 981	524	196	67	—	787	126	—	165	294	1	321	—	546	546	V
VI	1 679	433	170	49	—	651	110	—	148	261	1	270	—	470	470	VI
VII	1 678	503	205	61	—	769	116	—	152	270	1	317	—	290	290	VII
VIII	1 796	491	184	57	—	732	115	—	133	250	1	306	—	482	482	VIII
IX	1 788	471	176	46	—	693	118	—	150	271	1	298	—	496	496	IX
X	2 068	547	203	67	—	818	143	—	176	322	1	346	—	549	549	X
XI	1 514	439	189	64	—	767	—	—	—	—	1	339	—	530	530	XI
- 2 -																
1960	18 336	4 000	518	721	—	5 239	7 508	—	1 833	9 341	—	1 560	—	2 111	2 111	1960
1961	17 552	3 945	557	771	—	5 272	7 015	—	1 681	8 696	—	1 601	—	1 928	1 928	1961
1962	17 112	3 857	435	666	—	4 958	6 989	—	1 659	8 648	—	1 573	—	1 874	1 874	1962
1961 XII	1 467	312	53	75	—	441	590	—	141	731	—	131	—	161	161	XII 1961
1962 I	1 609	358	55	84	—	497	631	—	140	771	—	152	—	183	183	I 1962
II	1 391	313	48	68	—	430	558	—	127	686	—	127	—	145	145	II
III	1 501	343	49	55	—	446	617	—	143	759	—	128	—	166	166	III
IV	1 363	315	49	45	—	409	531	—	142	673	—	118	—	162	162	IV
V	1 476	335	52	53	—	439	564	—	135	721	—	148	—	163	163	V
VI	1 356	318	44	50	—	411	521	—	145	666	—	117	—	157	157	VI
VII	1 329	323	44	47	—	414	560	—	132	692	—	130	—	90	90	VII
VIII	1 396	318	46	56	—	421	560	—	118	678	—	131	—	164	164	VIII
IX	1 343	288	33	47	—	368	552	—	131	683	—	126	—	157	157	IX
X	1 524	332	5	57	—	394	664	—	144	807	—	144	—	175	175	X
XI	1 494	327	5	59	—	390	639	—	149	788	—	148	—	164	164	XI
XII	1 329	289	5	44	—	338	591	—	132	723	—	117	—	147	147	XII
1963 I	1 498	337	7	46	—	391	641	—	157	798	—	134	—	172	172	I 1963
II	1 368	288	6	53	—	347	579	—	127	706	—	167	—	142	142	II
III	1 732	315	8	50	—	373	—	—	—	5	—	193	—	156	156	III
VI	1 317	306	8	47	—	361	495	—	129	624	—	166	—	162	162	IV
V	1 515	334	11	47	—	392	618	—	163	780	—	177	—	161	161	V
VI	1 280	282	10	38	—	330	531	—	139	671	—	135	—	139	139	VI
VII	1 333	324	19	50	—	393	565	—	126	691	—	153	—	90	90	VII
VIII	1 296	307	19	50	—	376	523	—	112	635	—	140	—	138	138	VIII
IX	1 319	310	21	45	—	376	522	—	135	657	—	141	—	140	140	IX
X	1 531	359	19	53	—	431	636	—	153	788	—	143	—	163	163	X
XI	1 382	312	12	41	—	434	—	—	—	—	—	134	—	159	159	XI

PRODUKTIE VAN STEENKOLEN

Produktie naar groepen

1 Groep I (Antraciet)  
2 Groep II (Magerkolen)

PRODUZIONE DI CARBON FOSSILE

Produzione per gruppi di categorie

1 Gruppo I (Antracite)  
2 Gruppo II (Magri)

Siehe „Anmerkungen“ — Voir „Observations“ — Zie „Opmerkingen“ — Vedi „Osservazioni“

**STEINKOHLNFÖRDERUNG**  
Förderung nach Kohlengruppen

- 1 Gruppe III (Esskohlen)  
2 Gruppe IV (1/2-3/4 Fettkohlen)

**PRODUCTION DE HOUILLE**  
Production par catégories

- 1 Groupe III (1/4 à 1/2 Gras)  
2 Groupe IV (1/2 à 3/4 Gras)

1000 t

(A) t = t; (B) t SKE

(A) t = t; (B) tec

	Gemeinschaft Communaute	Deutschland (B.R.)					France				Italia	Nederland	Belgique/België			
		Ruhr	Aachen	Nieder-sachsen	Saar	Total	Nord-P.d.C.	Lor-raine	Centre-Midi	Total			Cam-pine Kempen	Sud Zuiden	Total	
		A	B	B	B	B	A	A	A	A			A	A	A	
- 1 -																
1960	14 681	3 203	2 193	1 190	—	6 586	4 906	—	235	5 152	—	868	—	1 845	1 845	1960
1961	13 977	2 856	2 304	1 196	—	6 357	4 873	—	74	4 955	—	725	—	1 667	1 667	1961
1962	13 308	2 547	2 281	1 147	—	5 976	4 893	—	—	4 906	—	609	—	1 576	1 576	1962
1961 XII	1 105	212	193	98	—	503	392	—	—	393	—	47	—	141	141	XII 1961
1962 I	1 236	245	213	104	—	562	435	—	—	436	—	64	—	150	150	I 1962
II	1 106	203	198	87	—	488	406	—	—	407	—	57	—	133	133	II
III	1 181	221	184	104	—	510	453	—	—	454	—	49	—	142	142	III
IV	1 087	206	187	89	—	482	391	—	—	392	—	51	—	140	140	IV
V	1 191	230	195	100	—	524	439	—	—	440	—	55	—	152	152	V
VI	1 129	209	182	93	—	483	404	—	—	405	—	67	—	149	149	VI
VII	1 065	212	178	108	—	499	413	—	—	413	—	48	—	88	88	VII
VIII	1 050	210	182	91	—	483	376	—	—	377	—	43	—	130	130	VIII
IX	994	181	170	98	—	449	385	—	—	386	—	43	—	116	116	IX
X	1 139	203	210	99	—	512	430	—	—	431	—	42	—	135	135	X
XI	1 128	221	203	86	—	511	418	—	—	418	—	51	—	125	125	XI
XII	993	205	179	88	—	472	348	—	—	348	—	38	—	115	115	XII
1963 I	1 155	252	221	95	—	567	369	—	—	370	—	58	—	134	134	I 1963
II	991	196	176	76	—	448	366	—	—	367	—	36	—	113	113	II
III	648	193	186	74	—	453	—	—	—	1	—	39	—	129	129	III
IV	917	188	178	55	—	421	311	—	—	311	—	38	—	123	123	IV
V	1 109	191	187	69	—	447	461	—	—	462	—	48	—	125	125	V
VI	994	193	156	60	—	409	400	—	—	401	—	47	—	115	115	VI
VII	1 071	218	180	64	—	462	448	—	—	448	—	61	—	74	74	VII
VIII	1 071	207	162	75	—	444	412	—	—	413	—	77	—	114	114	VIII
IX	1 074	193	164	81	—	438	432	—	—	433	—	69	—	108	108	IX
X	1 241	217	200	99	—	517	482	—	—	483	—	77	—	128	128	X
XI	—	152	181	82	—	415	—	—	—	—	—	72	—	126	126	XI
- 2 -																
1960	4 842	1 453	1 266	—	—	2 719	—	—	685	691	—	388	0	889	889	1960
1961	4 587	1 091	1 268	—	—	2 359	—	—	609	614	—	570	0	909	910	1961
1962	4 547	1 363	1 016	—	—	2 379	—	—	764	764	—	418	5	878	882	1962
1961 XII	385	111	91	—	—	202	—	—	50	50	—	44	—	77	77	XII 1961
1962 I	409	114	103	—	—	217	—	—	55	55	—	44	—	82	82	I 1962
II	342	87	96	—	—	183	—	—	50	50	—	35	—	66	66	II
III	392	101	102	—	—	203	—	—	68	68	—	35	—	77	77	III
IV	374	101	93	—	—	194	—	—	66	66	—	30	—	76	76	IV
V	405	122	86	—	—	208	—	—	71	71	—	40	—	75	75	V
VI	412	134	88	—	—	223	—	—	67	67	—	37	0	75	76	VI
VII	373	118	91	—	—	209	—	—	64	64	—	38	1	52	58	VII
VIII	378	112	87	—	—	199	—	—	56	56	—	40	0	72	72	VIII
IX	330	91	69	—	—	159	—	—	64	64	—	28	1	72	72	IX
X	365	113	65	—	—	179	—	—	69	69	—	37	1	80	81	X
XI	369	118	68	—	—	186	—	—	71	71	—	27	1	78	79	XI
XII	389	153	67	—	—	221	—	—	63	63	—	28	1	71	72	XII
1963 I	436	186	71	—	—	257	—	—	56	56	—	30	2	84	86	I 1963
II	370	124	68	—	—	192	—	—	51	51	—	22	2	96	97	II
III	358	143	74	—	—	217	—	—	6	6	—	23	2	102	104	III
IV	382	118	76	—	—	195	—	—	56	56	—	24	2	100	103	IV
V	423	136	78	—	—	213	—	—	75	75	—	21	2	107	109	V
VI	348	100	64	—	—	163	—	—	69	69	—	14	2	95	97	VI
VII	341	110	71	—	—	180	—	—	72	72	—	21	2	61	63	VII
VIII	377	103	70	—	—	173	—	—	75	75	—	20	2	102	104	VIII
IX	375	90	73	—	—	163	—	—	83	83	—	19	2	103	105	IX
X	417	102	79	—	—	180	—	—	94	94	—	21	2	113	116	X
XI	—	97	71	—	—	169	—	—	—	—	—	16	2	105	107	XI

**PRODUKTIE VAN STEENKOLEN**  
Produktie naar groepen

- 1 Groep III (1/4 - 1/2 Vetkool)  
2 Groep IV (1/2 - 3/4 Vetkool)

**PRODUZIONE DI CARBON FOSSILE**  
Produzione per gruppi di categorie

- 1 Gruppo III (1/4 a 1/2 Grassi)  
2 Gruppo IV (1/2 a 3/4 Grassi)

Siehe „Anmerkungen“ — Voir „Observations“ — Zie „Opmerkingen“ — Vedi „Osservazioni“



**STEINKOHLNFÖRDERUNG**

Förderung nach Kohlengruppen

**PRODUCTION DE HOUILLE**

Production par catégories

- 1 Gruppe V (Fettkohlen)
- 2 Gruppe VI (Gasflammkohlen)

- 1 Groupe V (Gras)
- 2 Groupe VI (Flambants gras)

1 000 t

(A) t = t; (B) t SKE

(A) t = t; (B) tcc

	Gemeinschaft Communauté	Deutschland (B.R.)					France				Italia	Niederland	Belgique/België			
		Ruhr	Aachen	Niedersachsen	Saar	Total	Nord-P.d.C.	Lorraine	Centre-Midi	Total			Campine Kempen	Sud Zuide	Total	
- 1 -																
1960	112 023	79 620	2 070	265	—	81 955	11 230	—	4 139	15 397	—	6 262	3 927	1 617	5 544	1960
1961	110 673	79 837	2 002	—	—	81 839	10 441	—	3 748	14 212	—	6 213	4 181	1 394	5 375	1961
1962	110 075	79 896	2 131	—	—	82 027	10 708	—	3 317	14 041	—	5 477	4 158	1 201	5 360	1962
1961 XII	9 179	6 612	173	—	—	6 785	922	—	311	1 234	—	455	334	118	452	XII 1961
1962 I	9 667	7 203	180	—	—	7 383	992	—	311	1 305	—	528	364	122	486	I 1962
II	8 841	6 316	165	—	—	6 481	921	—	292	1 214	—	483	320	91	411	II
III	9 501	6 845	169	—	—	7 014	968	—	322	1 292	—	462	349	112	461	III
IV	8 735	6 321	175	—	—	6 496	841	—	294	1 136	—	418	333	106	438	IV
V	9 322	6 711	173	—	—	6 884	905	—	314	1 221	—	484	361	107	467	V
VI	8 862	6 462	172	—	—	6 634	801	—	282	1 085	—	454	344	99	443	VI
VII	8 865	6 548	171	—	—	6 719	845	—	214	1 061	—	434	323	74	397	VII
VIII	9 061	6 714	163	—	—	6 877	820	—	216	1 037	—	440	344	93	438	VIII
IX	8 387	6 101	158	—	—	6 259	800	—	257	1 058	—	410	310	95	405	IX
X	9 939	7 211	205	—	—	7 416	989	—	284	1 274	—	477	372	108	480	X
XI	9 865	7 163	218	—	—	7 382	950	—	281	1 232	—	489	376	104	481	XI
XII	8 731	6 302	181	—	—	6 483	875	—	250	1 126	—	397	361	89	451	XII
1963 I	10 187	7 410	214	—	—	7 624	957	—	277	1 236	—	505	415	108	523	I 1963
II	8 994	6 498	183	—	—	6 681	917	—	277	1 194	—	438	356	70	426	II
III	8 523	7 116	189	—	—	7 305	—	—	25	26	—	457	391	70	461	III
IV	9 137	6 755	213	—	—	6 968	757	—	264	1 022	—	423	369	74	443	IV
V	9 826	7 145	214	—	—	7 360	930	—	319	1 251	—	479	375	76	451	V
VI	8 233	5 946	184	—	—	6 130	791	—	278	1 070	—	381	320	66	386	VI
VII	9 039	6 786	207	—	—	6 993	820	—	172	993	—	407	311	53	365	VII
VIII	8 584	6 390	186	—	—	6 576	786	—	220	1 007	—	357	309	62	371	VIII
IX	8 679	6 383	181	—	—	6 564	780	—	252	1 034	—	418	334	66	400	IX
X	10 023	7 334	211	—	—	7 545	957	—	287	1 245	—	449	411	77	487	X
XI	7 006	201	—	—	—	7 207	—	—	—	—	—	360	379	75	454	XI
- 2 -																
1960	62 649	22 766	—	—	12 769	35 535	4 187	12 519	2 856	19 562	—	—	5 458	732	6 190	1960
1961	61 676	23 573	—	—	12 625	36 198	3 408	12 015	2 801	18 225	—	—	5 430	509	5 939	1961
1962	59 657	22 795	—	—	11 443	34 238	3 260	12 165	2 647	18 072	—	—	5 644	138	5 782	1962
1961 XII	4 932	1 911	—	—	963	2 874	276	993	216	1 485	—	—	434	18	451	XII 1961
1962 I	5 416	2 068	—	—	1 109	3 177	294	1 119	196	1 609	—	—	490	12	503	I 1962
II	4 792	1 842	—	—	909	2 751	272	1 029	177	1 479	—	—	434	8	442	II
III	5 276	1 994	—	—	1 045	3 039	279	1 087	257	1 622	—	—	475	9	483	III
IV	4 719	1 826	—	—	886	2 712	256	957	212	1 425	—	—	454	9	464	IV
V	4 858	1 920	—	—	702	2 622	287	1 112	233	1 632	—	—	468	12	480	V
VI	4 883	1 896	—	—	943	2 840	245	967	230	1 442	—	—	464	13	476	VI
VII	4 833	1 846	—	—	1 050	2 896	274	843	237	1 354	—	—	458	9	467	VII
VIII	4 909	1 900	—	—	1 000	2 900	259	954	171	1 384	—	—	481	13	494	VIII
IX	4 601	1 705	—	—	983	2 687	247	877	218	1 343	—	—	431	11	442	IX
X	5 412	1 994	—	—	1 076	3 070	292	1 132	249	1 673	—	—	501	16	517	X
XI	5 276	1 968	—	—	931	2 899	288	1 164	246	1 697	—	—	512	16	528	XI
XII	4 681	1 836	—	—	809	2 645	266	924	222	1 411	—	—	477	11	488	XII
1963 I	5 535	2 089	—	—	1 033	3 123	316	1 155	241	1 711	—	—	533	13	546	I 1963
II	4 875	1 786	—	—	906	2 692	294	1 069	223	1 586	—	—	460	11	471	II
III	3 528	1 866	—	—	1 007	2 873	—	—	40	—	—	—	471	13	484	III
IV	4 659	1 838	—	—	938	2 777	233	817	204	1 255	—	—	485	13	498	IV
V	5 204	1 953	—	—	963	2 916	295	1 100	246	1 640	—	—	515	10	525	V
VI	4 522	1 659	—	—	852	2 511	268	1 019	214	1 502	—	—	395	10	404	VI
VII	4 995	1 850	—	—	1 004	2 853	265	1 095	222	1 581	—	—	440	9	449	VII
VIII	4 408	1 726	—	—	956	2 682	270	777	108	1 156	—	—	444	9	453	VIII
IX	4 607	1 703	—	—	922	2 625	267	924	203	1 395	—	—	451	11	462	IX
X	5 359	1 979	—	—	1 003	2 982	328	1 149	233	1 710	—	—	507	13	520	X
XI	1 814	—	—	—	906	2 720	—	—	—	—	—	—	463	14	478	XI

**PRODUKTIE VAN STEENKOLEN**

Produktie naar groepen

- 1 Groep V (Vetkolen)
- 2 Groep VI (Gaskolen)

**PRODUZIONE DI CARBON FOSSILE**

Produzione per gruppi di categorie

- 1 Gruppo V (Grassi)
- 2 Gruppo VI (Grassi a lunga fiamma)

Siehe „Anmerkungen“ — Voir „Observations“ — Zie „Opmerkingen“ — Vedi „Osservazioni“

**STEINKOHLNFÖRDERUNG**

Förderung nach Kohlengruppen

**PRODUCTION DE HOUILLE**

Production par catégories

1 Gruppen V und VI (Verkoksbare Kohle)

1 Groupes V et VI (Houille cokéifiable)

2 Gruppe VII (Oberste Flammkohle)

2 Groupe VII (Flambants secs)

(A) t = t; (B) t SKE

1 000 t

(A) t = t; (B) tec

	Gemeinschaft Communauté	Deutschland (B.R.)					France				Italia	Neder- land	Belgique/België			
		Ruhr	Aachen	Nieder- sachsen	Saar	Total	Nord- P.d.C.	Lor- raine	Centra- Midi	Total			Cam- pine Kempen	Sud Zuiden	Total	
- 1 -																
1960	174 672	102 386	2 070	265	12 769	117 490	15 417	12 519	6 995	34 959	—	6 262	9 385	2 349	11 734	1960
1961	172 350	103 410	2 002	—	12 625	118 037	13 849	12 015	6 549	32 437	—	6 213	9 611	1 903	11 514	1961
1962	169 732	102 692	2 131	—	11 443	116 266	13 969	12 165	5 965	32 113	—	5 477	9 802	1 340	11 142	1962
1961 XII	14 111	8 523	173	—	963	9 659	1 198	993	527	2 719	—	455	783	136	903	XII 1961
1962 I	15 083	9 271	180	—	1 109	10 560	1 286	1 119	507	2 914	—	528	854	134	989	I 1962
	13 633	8 158	165	—	909	9 232	1 193	1 029	469	2 693	—	483	754	99	853	II
	14 777	8 839	169	—	1 045	10 053	1 247	1 087	579	2 914	—	462	824	121	944	III
IV	13 454	8 147	175	—	886	9 208	1 097	957	506	2 561	—	418	787	115	902	IV
V	14 180	8 631	173	—	702	9 506	1 192	1 112	547	2 853	—	484	829	119	947	V
VI	13 745	8 358	172	—	943	9 474	1 046	967	512	2 527	—	454	808	112	919	VI
VII	13 698	8 394	171	—	1 050	9 615	1 119	843	451	2 415	—	434	781	83	864	VII
VIII	13 970	8 614	163	—	1 000	9 777	1 079	954	387	2 421	—	440	825	106	932	VIII
IX	12 988	7 806	158	—	983	8 946	1 048	877	476	2 402	—	410	740	107	847	IX
X	15 351	9 205	205	—	1 076	10 486	1 281	1 132	533	2 948	—	477	873	124	997	X
XI	15 141	9 131	218	—	931	10 281	1 238	1 164	525	2 929	—	489	888	120	1 009	XI
XII	13 412	8 138	181	—	804	9 129	1 141	924	472	2 537	—	397	839	100	939	XII
1963 I	15 722	9 500	214	—	1 033	10 746	1 273	1 155	518	2 947	—	505	949	121	1 069	I 1963
	13 869	8 284	183	—	906	9 373	1 211	1 069	500	2 781	—	438	815	82	897	II
	12 051	8 983	189	—	1 007	10 178	—	—	65	66	—	457	862	83	945	III
IV	13 796	8 593	213	—	938	9 744	990	817	468	2 277	—	423	854	87	941	IV
V	15 030	9 099	214	—	963	10 276	1 225	1 100	565	2 891	—	479	890	86	976	V
VI	12 756	7 604	184	—	852	8 641	1 059	1 019	492	2 572	—	381	715	76	791	VI
VII	14 035	8 635	207	—	1 004	9 846	1 085	1 095	393	2 575	—	407	752	63	814	VII
VIII	12 992	8 116	186	—	956	9 258	1 056	777	329	2 163	—	357	753	72	825	VIII
IX	13 286	8 086	181	—	922	9 189	1 048	924	455	2 428	—	418	785	77	862	IX
X	15 382	9 312	211	—	1 003	10 527	1 285	1 149	519	2 955	—	449	917	90	1 007	X
XI	—	8 820	201	—	906	9 928	—	—	—	—	—	360	843	89	932	XI
- 2 -																
1960	6 976	—	—	—	3 465	3 465	—	2 184	617	2 845	666	—	—	—	—	1960
1961	6 819	—	—	—	3 465	3 465	—	1 995	629	2 660	694	—	—	—	—	1961
1962	6 907	—	—	—	3 476	3 476	—	2 122	614	2 765	667	—	—	—	—	1962
1961 XII	514	—	—	—	243	243	—	161	56	220	51	—	—	—	—	XII 1961
1962 I	587	—	—	—	301	301	—	177	60	239	48	—	—	—	—	I 1962
	539	—	—	—	276	276	—	173	52	227	35	—	—	—	—	II
	608	—	—	—	296	296	—	196	56	256	57	—	—	—	—	III
IV	539	—	—	—	258	258	—	175	48	225	55	—	—	—	—	IV
V	525	—	—	—	208	208	—	197	52	251	66	—	—	—	—	V
VI	557	—	—	—	268	268	—	183	50	235	54	—	—	—	—	VI
VII	567	—	—	—	297	297	—	152	55	209	60	—	—	—	—	VII
VIII	532	—	—	—	304	304	—	137	40	177	51	—	—	—	—	VIII
IX	586	—	—	—	317	317	—	165	49	216	53	—	—	—	—	IX
X	680	—	—	—	349	349	—	204	53	260	71	—	—	—	—	X
XI	634	—	—	—	312	312	—	200	54	254	68	—	—	—	—	XI
XII	550	—	—	—	288	288	—	165	45	213	49	—	—	—	—	XII
1963 I	640	—	—	—	330	330	—	192	58	253	57	—	—	—	—	I 1963
	551	—	—	—	283	283	—	174	51	227	40	—	—	—	—	II
	368	—	—	—	314	314	—	—	7	8	46	—	—	—	—	III
IV	519	—	—	—	286	286	—	142	45	188	45	—	—	—	—	IV
V	588	—	—	—	298	298	—	186	51	237	53	—	—	—	—	V
VI	510	—	—	—	248	248	—	169	47	217	45	—	—	—	—	VI
VII	544	—	—	—	314	314	—	130	50	180	50	—	—	—	—	VII
VIII	554	—	—	—	293	293	—	170	45	215	47	—	—	—	—	VIII
IX	591	—	—	—	311	311	—	188	44	233	47	—	—	—	—	IX
X	691	—	—	—	373	373	—	—	—	—	—	—	—	—	—	X
XI	—	—	—	—	323	323	—	212	53	265	53	—	—	—	—	XI

**PRODUKTIE VAN STEENKOLEN**

Produktie naar groepen

1 Groepen V en VI (Verkoksbare kolen)

2 Groep VII (Gasvlamkolen)

**PRODUZIONE DI CARBON FOSSILE**

Produzione per gruppi di categorie

1 Gruppi V e VI (Carboni adatti alla cokeificazione)

2 Gruppo VII (Secco a lungo fiamma)

Siehe „Anmerkungen“ — Voir „Observations“ — Zie „Opmerkingen“ — Vedi Osservazioni

**AUSTAUSCH VON STEINKOHLE**

Bezüge - Einfuhr

- 1 Bezüge aus der Gemeinschaft
- 2 Bezüge aus Deutschland (B.R.)
- 3 Bezüge aus Frankreich
- 4 Bezüge aus den Niederlanden

**ECHANGES DE HOUILLE**

Réceptions - Importations

- 1 Réceptions en provenance de la Communauté
- 2 Réceptions en provenance d'Allemagne (R.F.)
- 3 Réceptions en provenance de France
- 4 Réceptions en provenance des Pays-Bas

1 000

	Gemeinschaft Communauté	Deutschland (B.R.)	France	Italia	Neder- land	Belgique België	Luxem- bourg	Gemeinschaft Communauté	Deutsch- land (B.R.)	France	Italia	Neder- land	Belgique België	Luxem- bourg	
	- 1 -							- 2 -							
1961	19 796	1 171	7 973	3 296	3 932	3 213	211	14 438	—	6 314	2 796	3 008	2 176	143	1961
1962	19 803	1 232	7 823	2 528	4 583	3 433	204	14 567	—	6 185	2 027	3 820	2 394	141	1962
1963			8 104			3 530	200			6 156			2 548	150	1963
1962	I	1 866	136	684	299	460	269	1 377	—	544	255	383	183	12	I
	II	1 661	108	600	307	362	269	1 219	—	485	255	289	181	9	II
	III	1 794	102	715	262	381	320	1 367	—	573	236	316	232	10	III
	IV	1 507	114	579	224	319	254	1 103	—	470	173	259	188	13	IV
	V	1 613	127	600	225	345	296	1 104	—	436	162	281	211	13	V
	VI	1 578	102	658	165	358	276	1 116	—	498	123	298	183	13	VI
	VII	1 719	88	686	231	409	288	1 275	—	533	178	348	205	12	VII
	VIII	1 703	102	713	189	391	292	1 272	—	576	144	341	199	11	VIII
	IX	1 496	86	619	145	357	274	1 111	—	512	98	303	187	10	IX
	X	1 739	88	697	221	424	293	1 294	—	561	166	352	203	11	X
	XI	1 558	91	671	86	393	299	1 154	—	526	81	330	204	12	XI
	XII	1 566	88	600	175	384	302	1 174	—	472	157	320	218	11	XII
1963	I	1 225	89	584	120	220	194	942	—	471	101	213	144	13	I
	II	1 219	125	564	94	178	240	902	—	445	92	175	178	12	II
	III	1 796	101	877	133	366	302	1 373	—	663	132	347	218	13	III
	IV	1 901	144	864	180	398	295	1 413	—	628	180	372	217	15	IV
	V	1 735	142	721	93	434	327	1 320	—	555	92	414	245	14	V
	VI	1 436	122	583	56	360	299	1 071	—	440	54	341	224	12	VI
	VII	1 638	126	709	76	387	324	1 245	—	561	73	361	237	13	VII
	VIII	1 543	134	633	68	375	313	1 130	—	487	65	343	224	11	VIII
	IX	1 513	112	640	107	338	302	1 111	—	495	105	297	204	10	IX
	X	1 543	115	669	94	350	298	1 142	—	517	92	321	199	13	X
	XI	1 462	113	612	69	345	308	1 055	—	450	67	303	222	13	XI
	XII			643		328				444			235		XII
	- 3 -							- 4 -							
1961	977	641	—	32	28	251	26	2 259	352	1 104	12	—	787	4	1961
1962	1 015	663	—	35	19	278	20	2 226	397	1 059	4	—	761	4	1962
1963			—			153	16			1 064		—	829	8	1963
1962	I	97	65	—	3	25	2	193	48	83	1	—	61	0	I
	II	87	54	—	2	25	3	175	34	78	0	—	63	0	II
	III	76	45	—	2	26	0	200	34	103	0	—	63	0	III
	IV	88	67	—	3	15	3	152	24	76	0	—	51	1	IV
	V	100	74	—	3	20	2	206	34	107	0	—	65	0	V
	VI	88	57	—	3	25	1	201	31	100	0	—	69	0	VI
	VII	72	40	—	3	26	1	198	31	108	1	—	58	0	VII
	VIII	79	49	—	2	26	1	188	31	90	0	—	67	0	VIII
	IX	71	44	—	4	20	1	163	33	62	1	—	68	0	IX
	X	88	56	—	4	25	1	177	30	82	1	—	65	0	X
	XI	92	59	—	3	27	1	196	32	95	1	—	68	1	XI
	XII	77	53	—	3	18	2	177	35	76	0	—	66	0	XII
1963	I	81	61	—	3	14	2	139	28	74	0	—	37	1	I
	II	105	89	—	2	11	2	152	26	75	0	—	50	0	II
	III	4	3	—	0	1	—	231	46	100	0	—	83	1	III
	IV	43	40	—	—	0	2	220	40	103	0	—	77	0	IV
	V	66	53	—	1	10	2	204	33	97	0	—	72	0	V
	VI	59	44	—	2	10	1	182	34	82	0	—	64	0	VI
	VII	55	38	—	2	0	1	207	37	95	1	—	74	1	VII
	VIII	67	47	—	3	1	1	197	36	86	1	—	74	0	VIII
	IX	55	37	—	2	1	1	208	36	87	0	—	84	1	IX
	X	77	47	—	2	26	1	184	28	81	1	—	73	1	X
	XI	67	47	—	1	18	0	184	31	83	1	—	68	1	XI
	XII			—		20				99		—	72		XII

**UITWISSELINGEN VAN STEENKOLEN**

Aanvoer - Invoer

- 1 Aanvoer uit de Gemeenschap
- 2 Aanvoer uit Duitsland (B.R.)
- 3 Aanvoer uit Frankrijk
- 4 Aanvoer uit Nederland

**SCAMBI DI CARBON FOSSILE**

Arrivi - Importazioni

- 1 Arrivi dalla Comunità
- 2 Arrivi dalla Germania
- 3 Arrivi dalla Francia
- 4 Arrivi dai Paesi Bassi

Siehe „Anmerkungen“ — Voir „Observations“ — Zie „Opmerkingen“ — Vedi „Osservazioni“

**AUSTAUSCH VON STEINKOHLE**

**ECHANGES DE HOUILLE**

**Bezüge - Einfuhr**

**Réceptions - Importations**

- 1 Bezüge aus Belgien
- 2 Einfuhr aus dritten Ländern
- 3 Einfuhr aus U.S.A.
- 4 Einfuhr aus Grossbritannien

- 1 Réceptions en provenance de Belgique
- 2 Importations en provenance des pays tiers
- 3 Importations en provenance des U.S.A.
- 4 Importations en provenance de Grande-Bretagne

1 000 t

	Gemeinschaft Communaute	Deutschland (B.R.)	France	Italla	Neder- land	Belgique België	Luxem- bourg	Gemeinschaft Communaute	Deutschland (B.R.)	France	Italla	Neder- land	Belgique België	Luxem- bourg		
	- 1 -							- 2 -								
1961	2 124	178	555	456	896	—	39	18 598	5 449	2 361	6 751	3 207	830	—	1961	
1962	1 995	173	579	462	744	—	39	22 550	6 005	2 983	8 090	4 152	1 320	—	1962	
1963			885			—	26			7 653			3 812	17	1963	
1962	I	199	23	58	40	75	—	3	1 466	517	218	554	295	82	I	1962
	II	180	20	37	49	70	—	3	1 498	370	255	574	234	65	II	
	III	152	23	40	24	62	—	3	1 495	470	235	611	309	70	III	
	IV	164	22	32	48	59	—	3	1 729	588	208	647	230	56	IV	
	V	203	20	58	59	63	—	4	1 842	474	267	741	294	66	V	
	VI	174	14	60	37	59	—	4	1 860	565	277	649	258	111	VI	
	VII	173	16	46	49	58	—	3	2 017	613	303	649	360	92	VII	
	VIII	165	23	47	43	49	—	3	2 082	627	198	747	421	89	VIII	
	IX	151	9	44	42	52	—	3	1 881	464	248	680	318	172	IX	
	X	179	2	55	50	71	—	3	2 182	486	266	767	539	124	X	
	XI	134	0	49	1	62	—	3	1 961	363	238	730	460	169	XI	
	XII	163	1	53	19	63	—	4	2 138	469	270	740	433	225	XII	
1963	I	63	0	39	15	6	—	3	1 937	389	198	833	404	113	I	1963
	II	60	10	43	—	4	—	3	2 079	441	291	580	562	204	II	
	III	188	52	114	0	20	—	3	2 505	527	343	852	431	351	III	
	IV	224	64	132	—	26	—	2	2 867	631	788	798	394	250	IV	
	V	147	56	68	—	20	—	2	3 108	588	810	928	406	375	V	
	VI	125	43	62	—	18	—	2	2 644	505	638	794	348	359	VI	
	VII	131	51	53	—	25	—	2	2 930	564	744	844	447	329	VII	
	VIII	147	51	65	—	30	—	2	2 909	608	737	857	387	319	VIII	
	IX	138	38	58	—	40	—	2	3 127	564	878	855	473	356	IX	
	X	141	39	71	0	29	—	2	2 956	435	764	852	559	344	X	
	XI	157	35	79	0	41	—	2	2 787	495	665	816	436	373	XI	
	XII			100			—			616			439	2	XII	
	- 3 -							- 4 -								
1961	11 734	4 323	649	4 427	1 668	668	—	2 527	542	414	113	1 324	134	—	1961	
1962	14 291	4 933	778	5 407	2 250	923	—	3 099	490	791	101	1 445	273	—	1962	
1963			2 576			2 104	5			2 118			1 144	12	1963	
1962	I	1 089	451	66	325	179	68	—	199	36	59	9	85	10	I	1962
	II	950	300	98	373	124	56	—	198	47	59	5	80	8	II	
	III	1 079	402	34	389	195	59	—	231	46	68	14	93	10	III	
	IV	1 097	499	33	404	115	45	—	184	37	36	8	95	8	IV	
	V	1 161	410	44	523	134	51	—	228	25	53	10	129	12	V	
	VI	1 255	479	83	505	95	93	—	261	33	74	—	136	18	VI	
	VII	1 258	492	107	462	130	66	—	319	53	62	11	175	17	VII	
	VIII	1 397	511	43	528	241	74	—	243	37	48	4	142	13	VIII	
	IX	1 164	369	62	473	145	114	—	269	35	65	3	129	37	IX	
	X	1 388	385	79	521	344	60	—	314	49	77	15	132	41	X	
	XI	1 134	277	46	419	284	108	—	315	35	94	5	131	50	XI	
	XII	1 320	359	84	485	263	129	—	338	57	97	17	118	50	XII	
1963	I	1 381	345	71	615	285	65	—	204	18	47	12	86	40	I	1963
	II	1 387	364	103	360	451	109	—	272	50	79	10	76	57	II	
	III	1 642	417	144	655	245	182	—	435	61	120	11	136	107	III	
	IV	1 855	527	394	608	217	104	4	483	50	218	—	125	89	IV	
	V	1 841	474	292	714	194	167	—	576	64	201	9	162	137	V	
	VI	1 605	412	207	622	160	204	—	472	51	165	3	136	117	VI	
	VII	1 622	433	184	593	220	192	0	535	50	228	—	157	98	VII	
	VIII	1 707	478	160	646	218	205	0	526	49	256	18	119	84	VIII	
	IX	1 952	474	312	680	275	210	0	501	40	224	—	146	90	IX	
	X	1 701	322	262	605	317	195	0	611	57	214	44	177	117	X	
	XI	1 631	400	222	557	231	221	—	540	57	211	13	149	108	XI	
	XII			224			249	—			155			100	XII	

**UITWISSELINGEN VAN STEENKOLEN**

**SCAMBI DI CARBON FOSSILE**

**Aanvoer - Invoer**

**Arrivi - Importazioni**

- 1 Aanvoer uit België
- 2 Invoer uit derde landen
- 3 Invoer uit de U.S.A.
- 4 Invoer uit Groot-Brittannië

- 1 Arrivi dal Belgio
- 2 Importazioni dai Paesi terzi
- 3 Importazioni dagli Stati Uniti
- 4 Importazioni dalla Gran Bretagna

Siehe „Anmerkungen“ — Voir „Observations“ — Zie „Opmerkingen“ — Vedi „Osservazioni“

**AUSTAUSCH VON STEINKOHL E**

Einfuhr-Bestände bei den Importeuren

- 1 Einfuhr aus Polen
- 2 Einfuhr aus der U.d.S.S.R.
- 3 Einfuhr aus anderen Ländern
- 4 Bestände bei den Importeuren (JE bzw. ME)

**ECHANGES DE HOUILLE**

Importations-Stocks chez les importateurs

- 1 Importations en provenance de Pologne
- 2 Importations en provenance d'U.R.S.S.
- 3 Importations en provenance d'autres pays
- 4 Stocks chez les importateurs (en fin de période)

1 000 t

	Gemeinschaft Communaute	Deutschland (B.R.)	France	Italia	Nederland	Belgique België	Luxemburg	Gemeinschaft Communaute	Deutschland (B.R.)	France	Italia	Nederland	Belgique België	Luxemburg	
	- 1 -							- 2 -							
1961	1 778	390	225	1 014	151	—	—	1 884	45	932	854	32	20	—	1961
1962	1 840	408	226	991	215	—	—	2 360	16	947	1 200	131	66	—	1962
1963			363			4	—			1 846			422	—	1963
1962	I	176	25	21	111	18	—	158	3	60	83	8	4	—	I
	II	170	22	16	112	20	—	153	—	71	72	10	0	—	II
	III	156	21	22	98	15	—	194	—	111	77	5	0	—	III
	IV	167	48	22	80	18	—	218	3	89	121	2	3	—	IV
	V	160	38	27	69	26	—	227	—	112	107	5	3	—	V
	VI	108	29	15	49	15	—	177	3	80	85	7	0	—	VI
	VII	120	34	14	41	32	—	214	—	99	98	15	2	—	VII
	VIII	129	46	14	54	15	—	216	—	78	127	9	2	—	VIII
	IX	121	32	10	62	18	—	220	—	87	100	22	12	—	IX
	X	177	32	24	104	16	—	177	—	57	88	22	11	—	X
	XI	179	37	10	119	12	—	215	—	65	133	9	8	—	XI
	XII	179	44	32	92	11	—	190	6	38	109	16	22	—	XI
1963	I	147	24	10	105	7	—	132	—	54	60	11	7	—	I
	II	108	24	4	75	4	—	186	2	46	94	18	27	—	II
	III	92	48	—	39	5	—	255	—	42	137	32	44	—	III
	IV	93	47	4	30	13	—	318	5	98	136	38	40	—	IV
	V	167	41	25	82	19	—	384	7	214	105	18	40	—	V
	VI	108	31	35	17	25	—	361	10	180	116	27	28	—	VI
	VII	144	33	26	73	13	—	439	3	230	142	28	35	—	VII
	VIII	185	36	49	78	22	—	395	3	228	108	25	30	—	VIII
	IX	189	26	96	49	17	—	362	—	221	77	28	36	—	IX
	X	187	28	60	71	28	—	372	—	199	111	33	29	—	X
	XI	167	30	37	63	37	—	361	7	163	134	18	39	—	XI
	XII			17			—			171			67	—	XII
	- 3 -							- 4 -							
1961	674	149	141	343	33	8	—	4 784	194	4 188	.	.	17	.	1961
1962	960	157	242	392	112	57	—	5 047	156	4 594	.	.	23	.	1962
1963			567			136	—				.	.		.	1963
1962	I	43	1	12	26	4	—	4 804	217	4 231	.	.	18	.	I
	II	27	1	11	13	1	—	4 935	227	4 336	.	.	18	.	II
	III	36	1	0	33	1	—	4 980	206	4 447	.	.	13	.	III
	IV	62	1	28	34	—	—	5 122	267	4 526	.	.	9	.	IV
	V	65	2	31	32	1	0	5 123	255	4 540	.	.	12	.	V
	VI	60	20	25	10	4	0	5 028	192	4 565	.	.	7	.	VI
	VII	106	34	22	36	8	6	5 198	207	4 661	.	.	16	.	VII
	VIII	97	33	16	34	14	—	5 318	212	4 780	.	.	12	.	VIII
	IX	107	28	24	42	4	9	5 283	185	4 741	.	.	13	.	IX
	X	126	20	29	39	26	13	5 202	176	4 733	.	.	13	.	X
	XI	118	14	23	55	23	3	5 191	166	4 722	.	.	18	.	XI
	XII	111	3	20	38	26	25	5 047	156	4 594	.	.	23	.	XII
1963	I	72	2	16	41	14	—	4 581	97	4 281	.	.	4	.	I
	II	126	1	59	41	14	11	4 092	45	3 887	.	.	11	.	II
	III	80	2	38	9	13	18	3 479	17	3 285	.	.	27	.	III
	IV	118	2	74	24	1	17	3 082	37	2 845	.	.	34	.	IV
	V	141	2	77	18	13	31	2 880	42	2 632	.	.	29	.	V
	VI	99	2	51	35	1	10	2 733	37	2 449	.	.	42	.	VI
	VII	190	45	76	37	29	3	2 639	44	2 312	.	.	46	.	VII
	VIII	97	42	44	8	3	1	2 625	45	2 285	.	.	30	.	VIII
	IX	122	23	24	49	7	19		50		.	.	36	.	IX
	X	83	28	29	20	3	3		44		.	.		.	X
	XI	86	1	31	48	1	5				.	.		.	XI
	XII			49			19				.	.		.	XII

**UITWISSELINGEN VAN STEENKOLEN**

Invoer-Voorraden bij de importeurs

- 1 Invoer uit Polen
- 2 Invoer uit de U.S.S.R.
- 3 Invoer uit andere landen
- 4 Voorraden bij de importeurs (einde tijdvak)

**SCAMBI DI CARBON FOSSILE**

Importazioni-Stocks presso gli importatori

- 1 Importazioni dalla Polonia
- 2 Importazioni dall'U.R.S.S.
- 3 Importazioni dagli altri paesi
- 4 Stocks presso gli importatori (fine periodo)

Siehe „Anmerkungen“ — Voir „Observations“ — Zie „Opmerkingen“ — Vedi „Osservazioni“

**AUSTAUSCH VON STEINKOEHLE**

**ECHANGES DE HOUILLE**

Lieferungen

Livraisons

- 1 Lieferungen an die Gemeinschaft
- 2 Lieferungen nach Deutschland (B.R.)
- 3 Lieferungen nach Frankreich
- 4 Lieferungen nach Italien
- 5 Lieferungen in die Niederlande
- 6 Lieferungen nach Belgien

- 1 Livraisons à la Communauté
- 2 Livraisons à l'Allemagne (R.F.)
- 3 Livraisons à la France
- 4 Livraisons à l'Italie
- 5 Livraisons aux Pays-Bas
- 6 Livraisons à la Belgique

1 000 t

	Gemeinschaft Communauté	Deutschland (B.R.)	France	Niederland	Belgique België	Gemeinschaft Communauté	Deutschland (B.R.)	France	Niederland	Belgique België	Gemeinschaft Communauté	Deutschland (B.R.)	France	Niederland	Belgique België	
		- 1 -					- 2 -					- 3 -				
1961	19 635	14 213	973	2 278	2 171	1 150	—	645	328	177	7 948	6 286	—	1 095	567	1961
1962	19 254	14 144	1 003	2 245	1 863	1 201	—	674	363	164	7 755	6 130	—	1 057	567	1962
1963		13 300	718		1 620		—	544		482		6 270	—		896	1963
1962	I	1 848	1 373	99	205	121	—	65	40	17	679	533	—	96	50	I 1962
	II	1 551	1 136	88	178	105	—	55	34	17	593	476	—	83	34	II
	III	1 684	1 259	75	184	100	—	48	27	25	691	562	—	92	38	III
	IV	1 463	1 062	87	162	114	—	67	26	21	597	478	—	80	39	IV
	V	1 640	1 144	105	204	129	—	77	30	21	593	434	—	101	57	V
	VI	1 629	1 144	89	205	100	—	60	30	11	647	487	—	102	58	VI
	VII	1 649	1 233	72	199	91	—	42	30	19	680	537	—	103	39	VII
	VIII	1 673	1 248	76	193	96	—	45	30	21	715	570	—	92	53	VIII
	IX	1 497	1 134	70	151	79	—	45	26	8	625	531	—	51	43	IX
	X	1 606	1 186	87	192	88	—	59	28	1	684	537	—	93	50	X
	XI	1 598	1 173	88	207	95	—	63	32	—	652	506	—	96	53	XI
	XII	1 415	1 051	67	165	82	—	49	31	2	599	479	—	68	53	XII
1963	I	1 187	921	69	151	87	—	57	29	1	581	472	—	69	39	I 1963
	II	1 178	857	101	157	133	—	89	26	17	563	444	—	78	41	II
	III	1 810	1 388	3	223	99	—	3	41	55	902	679	—	105	118	III
	IV	1 797	1 331	39	206	133	—	35	31	67	875	645	—	98	132	IV
	V	1 672	1 248	65	213	140	—	53	37	50	743	565	—	101	76	V
	VI	1 439	1 080	58	179	122	—	45	29	47	588	453	—	81	54	VI
	VII	1 574	1 186	54	200	135	—	39	39	57	705	565	—	88	51	VII
	VIII	1 491	1 104	61	189	123	—	44	37	42	670	513	—	89	68	VIII
	IX	1 411	1 051	58	183	107	—	39	28	40	637	504	—	79	54	IX
	X	1 523	1 118	75	191	114	—	49	23	42	691	523	—	93	75	X
	XI	1 431	1 044	72	166	117	—	51	27	39	647	475	—	83	88	XI
	XII			43				40		26			—		99	XII
		- 4 -					- 5 -					- 6 -				
1961	2 772	2 271	23	4	474	3 801	2 848	29	—	924	3 263	2 165	250	840	—	1961
1962	2 414	2 003	25	5	377	4 256	3 510	20	—	727	3 440	2 360	264	816	—	1962
1963		1 125	16		1	3 586	3 361	7	—	218		2 390	132		—	1963
1962	I	339	297	3	1	414	347	3	—	64	278	183	26	69	—	I 1962
	II	229	202	2	0	333	260	3	—	71	275	188	25	62	—	II
	III	226	189	1	0	356	286	3	—	67	298	211	23	64	—	III
	IV	161	129	1	0	306	245	1	—	60	268	197	15	56	—	IV
	V	267	215	3	0	328	269	2	—	57	306	213	21	72	—	V
	VI	243	181	3	0	347	285	1	—	61	275	177	24	74	—	VI
	VII	178	143	2	1	387	332	2	—	53	298	208	25	65	—	VII
	VIII	170	142	1	1	381	326	2	—	54	296	199	27	71	—	VIII
	IX	188	151	3	0	323	267	1	—	55	268	175	20	73	—	IX
	X	135	115	2	1	388	320	1	—	67	295	201	24	70	—	X
	XI	177	157	2	1	352	290	1	—	61	304	207	21	65	—	XI
	XII	98	79	2	0	341	282	1	—	58	278	200	13	65	—	XII
1963	I	110	108	2	1	175	171	0	—	3	216	158	8	51	—	I 1963
	II	102	100	2	0	147	144	0	—	3	217	157	7	53	—	II
	III	195	195	—	0	327	306	0	—	20	271	195	—	76	—	III
	IV	119	119	—	0	350	329	0	—	18	301	223	1	76	—	IV
	V	69	67	1	0	393	375	1	—	21	310	227	9	74	—	V
	VI	91	89	1	1	354	335	1	—	18	268	191	9	68	—	VI
	VII	51	49	1	1	360	335	1	—	24	307	224	11	72	—	VII
	VIII	77	75	1	1	322	297	1	—	24	286	209	13	63	—	VIII
	IX	92	89	2	0	288	264	1	—	23	273	184	15	74	—	IX
	X	95	93	2	0	311	291	1	—	19	294	198	22	74	—	X
	XI	87	84	2	1	274	249	1	—	24	295	223	17	55	—	XI
	XII			2	1			0	—	20			19		—	XII

**UITWISSELINGEN VAN STEENKOLEN**

**SCAMBI DI CARBON FOSSILE**

Leveringen

Forniture

- 1 Leveringen aan de Gemeenschap
- 2 Leveringen naar Duitsland (B.R.)
- 3 Leveringen naar Frankrijk
- 4 Leveringen naar Italië
- 5 Leveringen naar Nederland
- 6 Leveringen naar België

- 1 Forniture alla Comunità
- 2 Forniture alla Germania (R.F.)
- 3 Forniture alla Francia
- 4 Forniture all'Italia
- 5 Forniture ai Paesi Bassi
- 6 Forniture al Belgio

Siehe „Anmerkungen“ — Voir „Observations“ — Zie „Opmerkingen“ — Vedi „Osservazioni“

**AUSTAUSCH VON STEINKOHLE**

**ECHANGES DE HOUILLE**

**Lieferungen-Ausfuhr**

**Livraisons-exports**

- 1 Lieferungen nach Luxemburg
- 2 Ausfuhr in dritte Länder
- 3 Ausfuhr in die Schweiz
- 4 Ausfuhr nach : Dänemark, Finnland, Norwegen, Schweden
- 5 Ausfuhr nach Österreich
- 6 Ausfuhr in andere Länder

- 1 Livraisons au Luxembourg
- 2 Exportations vers les pays tiers
- 3 Exportations vers la Suisse
- 4 Exportations vers : Danemark, Finlande, Norvège, Suède
- 5 Exportations vers l'Autriche
- 6 Exportations vers les autres pays

1 000 t

	Gemeinschaft Communauté	Deutschland (B.R.)	France	Neder- land	Belgique België	Gemeinschaft Communauté	Deutschland (B.R.)	France	Neder- land	Belgique België	Gemeinschaft Communauté	Deutschland (B.R.)	France	Neder- land	Belgique België	1
			- 1 -					- 2 -					- 3 -			
1961	202	143	26	3	30	3 580	2 438	389	71	682	1 286	696	262	48	280	1961
1962	193	141	20	4	28	4 705	3 485	335	62	823	1 324	681	275	50	318	1962
1963		151	15		25		2 802	213		247		693	204		210	1963
1962 I	17	12	2	0	3	323	208	37	7	71	135	67	32	7	29	I 1962
1962 II	15	9	3	0	3	333	222	35	6	71	133	71	24	5	33	II
1962 III	13	10	0	0	3	348	201	40	4	103	158	72	29	2	55	III
1962 IV	18	13	3	1	2	343	236	18	2	87	132	64	17	2	49	IV
1962 V	18	13	2	0	3	480	380	23	6	71	116	60	20	4	32	V
1962 VI	17	13	1	0	3	501	403	19	7	73	99	52	14	6	28	VI
1962 VII	16	12	1	0	2	434	327	22	6	79	136	67	20	6	43	VII
1962 VIII	15	11	1	0	2	439	331	22	7	78	137	72	20	5	40	VIII
1962 IX	14	10	1	0	2	324	248	28	5	43	89	56	21	4	48	IX
1962 X	16	13	1	0	2	402	337	28	3	34	59	31	26	2	0	X
1962 XI	18	13	1	0	2	444	349	41	5	49	69	31	33	4	0	XI
1962 XII	16	11	2	0	2	333	242	23	4	64	61	39	18	4	0	XII
1963 I	18	13	2	1	2	302	272	24	6	0	64	40	20	4	0	I 1963
1963 II	16	12	2	0	2	253	221	23	4	5	52	28	20	3	0	II
1963 III	17	13	—	1	3	279	255	0	7	17	103	90	—	5	8	III
1963 IV	20	15	2	0	2	245	204	14	5	22	116	77	14	5	20	IV
1963 V	18	14	2	0	2	296	230	26	7	33	134	73	25	6	30	V
1963 VI	15	12	1	0	2	263	206	24	5	27	114	65	24	4	22	VI
1963 VII	17	13	1	1	2	333	267	25	9	32	131	70	25	7	29	VII
1963 VIII	15	11	1	0	2	322	254	21	11	37	120	55	21	8	36	VIII
1963 IX	15	10	1	0	2	296	245	18	9	24	106	58	16	8	24	IX
1963 X	17	13	1	1	2	259	215	13	8	23	89	50	12	7	20	X
1963 XI	16	13	0	1	2	271	236	14	6	15	84	52	14	5	13	XI
1963 XII			1		3			12		12			12		9	XII
			- 4 -					- 5 -					- 6 -			
1961	481	299	—	22	160	960	935	16	1	5	853	508	111	—	233	1961
1962	691	385	—	11	294	1 023	1 000	18	1	4	1 667	1 419	42	—	207	1962
1963		251	—		0	940	926	7	3	4	994	954	3	—	37	1963
1962 I	41	27	—	1	14	62	60	2	0	0	84	54	4	0	27	I 1962
1962 II	58	37	—	1	20	60	58	1	0	0	83	55	9	0	17	II
1962 III	70	40	—	1	28	48	47	1	0	1	71	43	10	—	19	III
1962 IV	56	37	—	—	19	65	64	1	—	0	90	72	0	—	19	IV
1962 V	53	23	—	3	27	64	62	2	—	1	247	235	1	—	11	V
1962 VI	40	16	—	1	23	86	85	1	0	0	276	150	4	—	22	VI
1962 VII	68	42	—	0	25	86	85	1	0	0	144	134	1	—	10	VII
1962 VIII	56	33	—	2	21	80	78	1	0	0	165	148	1	—	16	VIII
1962 IX	71	44	—	1	26	74	72	1	0	0	90	76	5	—	16	IX
1962 X	75	57	—	1	17	125	123	1	0	0	144	126	1	0	17	X
1962 XI	45	13	—	1	32	183	181	2	0	0	147	124	6	—	17	XI
1962 XII	59	18	—	—	41	89	86	3	0	0	123	99	2	—	22	XII
1963 I	38	36	—	2	—	93	90	2	0	0	107	106	1	—	—	I 1963
1963 II	9	8	—	1	—	79	76	2	0	1	111	108	1	—	3	II
1963 III	30	28	—	1	—	83	81	0	0	2	63	56	0	0	7	III
1963 IV	20	20	—	—	0	76	75	0	0	0	34	32	0	—	2	IV
1963 V	30	29	—	0	—	75	74	0	0	—	57	54	0	—	3	V
1963 VI	12	11	—	1	—	64	64	0	0	0	72	67	0	—	5	VI
1963 VII	21	19	—	2	—	65	64	0	1	0	116	114	—	—	3	VII
1963 VIII	35	33	—	2	—	65	64	0	1	—	102	101	—	—	1	VIII
1963 IX	32	32	—	0	—	67	67	0	0	—	90	89	0	—	1	IX
1963 X	18	17	—	1	—	67	67	0	0	0	84	81	0	—	2	X
1963 XI	15	14	—	1	—	92	92	0	0	0	79	77	0	—	2	XI
1963 XII			—	—	—			0	0	0			—	—	3	XII

**UITWISSELINGEN VAN STEENKOLEN**

**SCAMBI DI CARBON FOSSILE**

**Leveringen-Uitvoer**

**Forniture-Exportazioni**

- 1 Leveringen naar Luxemburg
- 2 Uitvoer naar derde landen
- 3 Uitvoer naar Zwitserland
- 4 Uitvoer naar : Denemarken, Finland, Noorwegen, Zweden
- 5 Uitvoer naar Oostenrijk
- 6 Uitvoer naar andere landen

- 1 Forniture al Lussemburgo
- 2 Esportazioni verso i Paesi terzi
- 3 Esportazioni verso la Svizzera
- 4 Esportazioni verso : Danimarca, Finlandia, Norvegia, Svezia
- 5 Esportazioni verso l'Austria
- 6 Esportazioni verso gli altri paesi

Siehe „Anmerkungen“ — Voir „Observations“ — Zie „Opmerkingen“ — Vedi „Osservazioni“

## BESTÄNDE AN STEINKOHLE BEI DEN ZECHEN

## STOCKS DE HOUILLE AUX MINES

1 Gesamtbestände (JE bzw. ME)

1 Stocks totaux (en fin de période)

2 Haldenbestände insgesamt (JE bzw. ME)

2 Stocks à terre, toutes sortes (en fin de période)

(A) t = t; (B) t SKE

1 000 t

(A) t = t; (B) tec

	Gemeinschaft Communauté	Deutschland (B.R.)					France				Italia	Nederland	Belgique/België			
		Ruhr	Aachen	Niedersachsen	Saar	Total	Nord-P.d.C.	Lorraine	Centre-Midi	Total			Campine Kempen	Sud Zuiden	Total	
- 1 -																
1961	24 984	5 774	430	554	1 539	8 297	3 649	4 350	3 617	11 618	8	541	1 582	2 812	4 394	1961
1962	16 720	4 089	256	661	1 139	6 146	2 614	3 586	2 347	8 556	43	537	476	874	1 351	1962
1963	11 059	2 353	109	659	630	3 751	2 008	2 628	1 695	6 335	70	384	170	291	461	1963
1962 I	24 361	5 569	448	563	1 566	8 146	3 583	4 300	3 529	11 414	15	517	1 487	2 656	4 143	I 1962
1962 II	23 605	5 307	529	573	1 515	7 924	3 578	4 251	3 467	11 298	32	483	1 333	2 414	3 747	II 1962
1962 III	22 785	5 094	536	600	1 457	7 687	3 566	4 198	3 422	11 188	37	400	1 189	2 171	3 360	III 1962
1962 IV	21 970	4 952	528	596	1 350	7 427	3 438	4 161	3 406	11 007	35	362	1 069	1 961	3 030	IV 1962
1962 V	21 460	4 692	512	602	1 244	7 050	3 427	4 224	3 430	11 082	37	371	1 001	1 807	2 808	V 1962
1962 VI	20 822	4 482	482	609	1 233	6 805	3 301	4 220	3 406	10 929	38	337	911	1 686	2 597	VI 1962
1962 VII	20 551	4 419	461	628	1 322	6 830	3 293	4 183	3 343	10 821	43	311	865	1 569	2 434	VII 1962
1962 VIII	20 423	4 200	425	650	1 348	6 923	3 365	4 149	3 271	10 788	36	344	776	1 445	2 221	VIII 1962
1962 IX	19 254	4 044	356	653	1 339	6 392	3 173	4 062	3 074	10 313	31	408	690	1 311	2 002	IX 1962
1962 X	19 020	4 458	330	661	1 371	6 820	3 009	3 908	2 836	9 756	50	527	660	1 185	1 845	X 1962
1962 XI	18 714	4 783	322	668	1 310	7 084	2 840	3 782	2 601	9 225	53	610	600	1 043	1 642	XI 1962
1962 XII	16 720	4 089	256	661	1 139	6 146	2 614	3 586	2 347	8 556	43	537	476	874	1 351	XII 1962
1963 I	16 283	4 261	229	688	1 043	6 221	2 482	3 483	2 111	8 078	54	551	450	844	1 294	I 1963
1963 II	14 848	3 870	188	701	837	5 596	2 272	3 238	1 899	7 052	58	542	396	761	1 158	II 1963
1963 III	13 168	3 290	176	699	701	4 866	1 886	3 080	1 733	6 701	68	481	306	668	974	III 1963
1963 IV	12 441	2 883	187	677	652	4 399	1 981	2 982	1 729	6 693	80	422	243	524	766	IV 1963
1963 V	12 707	3 111	198	657	666	4 632	1 981	2 937	1 791	6 711	92	468	248	477	726	V 1963
1963 VI	12 148	2 686	180	647	679	4 192	1 902	2 882	1 852	6 613	94	426	203	428	631	VI 1963
1963 VII	12 139	2 823	186	647	729	4 384	1 977	2 825	1 820	6 623	60	423	181	382	563	VII 1963
1963 VIII	11 869	2 584	165	655	730	4 133	2 085	2 758	1 834	6 728	61	403	148	321	473	VIII 1963
1963 IX	11 320	2 351	140	644	709	3 844	1 969	2 651	1 790	6 590	50	441	161	300	460	IX 1963
1963 X	11 537	2 581	157	649	755	4 141	1 974	2 625	1 725	6 325	51	488	172	294	446	X 1963
1963 XI	11 661	2 515	142	646	739	4 042	2 055	2 758	1 724	6 541	56	478	187	293	481	XI 1963
1963 XII	11 059	2 353	109	659	630	3 751	2 008	2 628	1 695	6 335	70	384	170	291	461	XII 1963
- 2 -																
1960	26 099	4 401	187	363	1 349	6 300	4 126	4 724	3 844	12 694	10	576	2 173	4 191	6 364	1960
1961	23 257	4 836	391	546	1 475	7 248	3 341	4 313	3 528	11 183	2	460	1 485	2 762	4 247	1961
1962	15 073	3 148	220	657	1 101	5 126	2 295	3 569	2 291	8 156	8	463	426	832	1 258	1962
1962 I	22 517	4 611	410	548	1 485	7 054	3 253	4 250	3 459	10 962	9	426	1 348	2 602	3 950	I 1962
1962 II	21 809	4 335	480	563	1 461	6 839	3 253	4 214	3 412	10 879	12	393	1 225	2 355	3 580	II 1962
1962 III	20 926	4 113	495	594	1 385	6 587	3 192	4 151	3 360	10 703	13	325	1 080	2 115	3 195	III 1962
1962 IV	20 237	3 947	497	586	1 298	6 328	3 128	4 126	3 347	10 601	15	301	979	1 914	2 893	IV 1962
1962 V	19 723	3 757	480	594	1 187	6 017	3 089	4 189	3 369	10 647	16	288	901	1 764	2 664	V 1962
1962 VI	18 993	3 444	442	603	1 172	5 662	2 958	4 193	3 349	10 499	17	258	829	1 638	2 467	VI 1962
1962 VII	18 770	3 388	422	622	1 255	5 687	2 970	4 157	3 289	10 416	17	230	785	1 549	2 334	VII 1962
1962 VIII	18 467	3 345	379	644	1 285	5 652	3 042	4 120	3 208	10 371	15	249	696	1 413	2 108	VIII 1962
1962 IX	17 649	3 138	327	648	1 284	5 397	2 877	4 034	3 020	9 931	12	333	623	1 273	1 896	IX 1962
1962 X	17 215	3 362	292	656	1 312	5 622	2 693	3 879	2 777	9 349	11	436	576	1 145	1 721	X 1962
1962 XI	16 671	3 620	272	661	1 252	5 804	2 482	3 752	2 536	8 770	10	508	521	989	1 509	XI 1962
1962 XII	15 076	3 148	220	657	1 101	5 126	2 295	3 569	2 291	8 156	11	463	426	832	1 258	XII 1962
1963 I	14 159	3 267	187	683	657	4 795	2 160	3 433	2 045	7 638	8	451	406	805	1 211	I 1963
1963 II	12 720	2 824	152	693	467	4 137	1 956	3 188	1 843	6 986	9	449	357	727	1 084	II 1963
1963 III	11 236	2 260	116	692	358	3 426	1 680	3 053	1 706	6 430	11	393	271	640	912	III 1963
1963 IV	10 310	1 801	106	668	323	2 899	1 713	2 915	1 677	6 321	11	343	200	471	679	IV 1963
1963 V	10 296	1 845	100	652	340	2 937	1 676	2 861	1 734	6 272	14	369	207	441	648	V 1963
1963 VI	10 082	1 740	100	643	361	2 844	1 676	2 816	1 774	6 256	14	356	161	396	557	VI 1963
1963 VII	10 012	1 722	105	642	396	2 864	1 720	2 761	1 768	6 249	12	333	146	354	499	VII 1963
1963 VIII	9 854	1 553	100	649	414	2 716	1 823	2 758	1 779	6 360	12	301	113	299	411	VIII 1963
1963 IX	9 356	1 316	94	637	425	2 471	1 728	2 651	1 733	6 112	11	347	93	269	362	IX 1963
1963 X	9 310	1 364	97	643	467	2 571	1 695	2 625	1 660	5 931	13	368	134	256	390	X 1963
1963 XI	9 409	1 363	77	638	481	2 559				5 986	15	381	145	263	407	XI 1963

## STEENKOOLOVORRADEN BIJ DE MIJNEN

## STOCKS DI CARBON FOSSILE PRESSO LE MINIERE

1 Totale steenkoolvoorraden (einde tijdvak)

1 Stocks totali (fine periodo)

2 Voorraden op grond, alle kolengrootten (einde tijdvak)

2 Stocks sul piazzale delle miniere, tutti calibri (fine periodo)

Siehe „Anmerkungen“ — Voir „Observations“ — Zie „Opmerkingen“ — Vedi „Osservazioni“



## BESTÄNDE AN STEINKOHLE BEI DEN ZECHEN

## STOCKS DE HOUILLE AUX MINES

Haldenbestände

Stocks à terre

1 Normalqualität: Förderkohle, Stücke, Nüsse, Feinkohle (JE bzw. ME)

1 Qualités marchandes: tout-venant, criblés, classés, fines (en fin de période)

2 Ballastkohle: Staubkohle, Mittelgut, Schlamm (JE bzw. ME)

2 Bas-produits: poussier, mixte, schlamms (en fin de période)

(A) t = t; (B) t SKE

1 000 t

(A) t = t; (B) t ec

	Gemeinschaft Communauté	Deutschland (B.R.)					France				Italia	Niederland	Belgique/België			
		Ruhr	Aachen	Niedersachsen	Saar	Total	Nord-P.d.C.	Lorraine	Centre-Midi	Total			Cam-pine Kempen	Sud Zuiden	Total	
		A	B	B	B	A	A	A	A	A			A	A	A	
- 1 -																
1960	12 677	3 539	79	57	1 070	4 745	1 309	1 444	1 243	3 996	2	287	1 610	2 034	3 644	1960
1961	11 377	4 016	217	546	1 160	5 940	903	1 136	1 122	3 162	2	264	967	1 039	2 007	1961
1962	6 167	2 389	96	653	1 650	3 788	494	593	487	1 574	2	353	249	197	446	1962
1961 XII	11 377	4 016	217	546	1 160	5 940	903	1 136	1 122	3 162	2	264	967	1 039	2 007	XII 1961
1962 I	10 661	3 770	239	548	1 153	5 711	816	1 039	1 044	2 899	1	236	885	924	1 809	I 1962
II	10 210	3 575	305	558	1 120	5 558	805	998	1 014	2 817	2	210	808	811	1 620	II
III	9 599	3 300	319	585	1 041	5 245	791	979	1 031	2 801	2	147	696	700	1 396	III
IV	9 049	3 132	322	578	959	4 991	734	930	1 026	2 690	2	128	619	611	1 230	IV
V	8 435	2 927	307	587	865	4 686	673	890	1 016	2 579	1	111	525	532	1 057	V
VI	7 713	2 612	272	600	848	4 332	564	837	978	2 379	1	83	441	476	918	VI
VII	7 512	2 535	253	616	899	4 302	596	797	935	2 329	1	62	398	421	820	VII
VIII	7 319	2 501	218	622	895	4 233	654	753	906	2 312	1	85	334	352	686	VIII
IX	6 919	2 308	174	624	871	3 977	585	739	849	2 172	1	176	297	293	591	IX
X	7 096	2 555	144	642	861	4 201	618	695	741	2 054	3	297	288	255	543	X
XI	7 165	2 837	132	657	802	4 428	556	659	612	1 828	2	381	301	223	524	XI
XII	6 167	2 389	96	653	1 650	3 788	494	593	487	1 574	2	353	249	197	446	XII
1963 I	5 787	2 515	72	664	443	3 695	446	550	351	1 346	2	346	212	181	393	I 1963
II	4 740	2 080	51	676	259	3 067	360	408	231	997	1	346	177	148	325	II
III	3 653	1 528	22	674	145	2 369	226	323	199	749	2	292	123	115	238	III
IV	2 886	1 058	11	662	107	1 836	271	206	183	661	1	232	82	69	151	IV
V	2 836	1 021	9	647	107	1 785	260	149	212	621	2	256	92	77	169	V
VI	2 652	927	11	639	120	1 698	271	108	217	568	2	246	68	68	136	VI
VII	2 596	917	20	636	139	1 712	283	75	186	543	1	132	50	60	111	VII
VIII	2 396	752	23	638	140	1 554	328	53	183	564	2	192	36	46	82	VIII
IX	2 105	514	22	632	141	1 310	290	31	166	486	2	236	33	36	69	IX
X	2 262	535	28	634	173	1 370	331	24	170	525	2	263	66	37	102	X
XI											1	274	83	40	123	XI
- 2 -																
1960	12 718	646	108	—	277	1 032	2 715	3 280	2 521	8 516	7	289	562	2 158	2 720	1960
1961	11 685	720	174	—	297	1 190	2 388	3 177	2 378	7 943	1	196	518	1 723	2 241	1961
1962	8 855	750	124	—	450	1 324	1 802	2 976	1 768	6 546	5	110	177	635	812	1962
1961 XII	11 685	720	174	—	297	1 190	2 388	3 177	2 378	7 943	1	196	518	1 723	2 241	XII 1961
1962 I	11 666	738	170	—	311	1 218	2 404	3 211	2 386	8 002	3	190	462	1 679	2 141	I 1962
II	11 492	741	175	—	318	1 234	2 418	3 217	2 368	8 003	6	182	416	1 544	1 960	II
III	11 174	743	176	—	322	1 242	2 380	3 172	2 297	7 849	6	178	384	1 415	1 799	III
IV	11 043	750	176	—	319	1 244	2 373	3 196	2 289	7 858	8	173	361	1 303	1 664	IV
V	11 162	767	174	—	306	1 245	2 404	3 298	2 325	8 027	10	177	376	1 231	1 607	V
VI	11 171	780	172	—	310	1 260	2 388	3 356	2 338	8 082	11	175	388	1 162	1 549	VI
VII	11 145	797	169	—	341	1 307	2 372	3 360	2 323	8 055	12	167	386	1 128	1 514	VII
VIII	11 039	806	161	—	376	1 343	2 385	3 368	2 271	8 023	10	165	362	1 060	1 422	VIII
IX	10 624	795	153	—	401	1 349	2 288	3 295	2 141	7 724	7	157	326	979	1 305	IX
X	10 031	782	148	—	442	1 373	2 075	3 184	2 003	7 262	5	141	288	890	1 178	X
XI	9 453	769	140	—	450	1 358	1 925	3 093	1 892	6 910	5	127	220	766	986	XI
XII	8 855	750	124	—	450	1 324	1 802	2 976	1 768	6 546	5	110	177	635	812	XII
1963 I	8 303	741	116	—	211	1 067	1 714	2 883	1 656	6 253	7	105	178	624	819	I 1963
II	7 908	733	101	—	206	1 039	1 596	2 780	1 569	5 945	7	107	180	579	759	II
III	7 400	590	94	—	201	895	1 454	2 730	1 478	5 662	9	109	148	525	673	III
IV	7 359	718	95	—	215	1 028	1 441	2 724	1 466	5 632	10	111	126	402	527	IV
V	7 319	715	91	—	232	1 038	1 417	2 712	1 494	5 624	18	113	114	364	479	V
VI	7 298	713	89	—	241	1 042	1 441	2 707	1 530	5 661	12	110	93	328	421	VI
VII	7 284	711	85	—	257	1 053	1 438	2 686	1 550	5 674	11	107	95	294	389	VII
VIII	7 327	717	77	—	272	1 066	1 496	2 704	1 562	5 762	10	109	76	253	329	VIII
IX	7 130	720	71	—	282	1 074	1 438	2 621	1 534	5 593	9	111	60	233	293	IX
X	6 938	739	70	—	293	1 101	1 364	2 552	1 466	5 382	11	109	69	219	288	X
XI				—							14	108	62	223	285	XI

## STEENKOOLOVOORRADEN BIJ DE MIJNEN

## STOCKS DI CARBON FOSSILE PRESSO LE MINIERE

Voorraden op grond

Stocks sul piazzale

1 Handelskwaliteit: schachtkolen, stukken, noten, fijnkolen (einde tijdvak)

1 Qualità mercantile: tout-venant, grigliato, pezzatura, fini (fine periodo)

2 Minderwaardige kolen: stofkolen, mixte, slijk (einde tijdvak)

2 Bassi prodotti: polverone, misti, schlamms (fine periodo)

Siehe „Anmerkungen“ — Voir „Observations“ — Zie „Opmerkingen“ — Vedi „Osservazioni“

## BESTÄNDE AN STEINKOHLE BEI DEN VERBRAUCHERN

## STOCKS DE HOUILLE CHEZ LES CONSOMMATEURS

- 1 Insgesamt (JE bzw. ME)
- 2 Kokereien
- 3 Brikettfabriken
- 4 Gaswerke
- 5 Öffentliche Elektrizitätswerke
- 6 Eisenbahnen
- 7 Eisenschaffende Industrie
- 8 Übrige Industrie

- 1 Total (en fin de période)
- 2 Cokeries
- 3 Fabriques d'agglomérés
- 4 Usines à gaz
- 5 Centrales électriques publiques
- 6 Chemins de fer
- 7 Industrie sidérurgique
- 8 Autres industries

1 000 t

	Gemeinschaft Communauté	Deutschland (B.R.)	France	Belgique België	Gemeinschaft Communauté	Deutschland (B.R.)	France	Belgique België	Gemeinschaft Communauté	Deutschland (B.R.)	France	Belgique België	Gemeinschaft Communauté	Deutschland (B.R.)	France		
	- 1 -				- 2 -				- 3 -				- 4 -				
1960	17 127	7 110	5 562	1 798	2 215	418	862	421	328	48	278	1	1 223	864	97	1960	
1961	15 161	5 832	5 412	1 560	1 950	373	720	396	294	27	260	2	909	666	51	1961	
1962	18 873	5 101	3 962	1 447	1 940	325	567	383	249	11	227	5	773	599	27	1962	
1961 XII	15 161	5 832	5 412	1 560	1 950	373	720	396	294	27	260	2	909	666	51	XII 1961	
1962 I	13 352	5 917	5 401	1 576	2 068	368	702	420	274	25	244	1	932	685	43	I 1962	
II	15 318	5 963	5 393	1 516	2 100	376	724	387	283	29	247	1	1 013	767	39	II	
III	15 199	5 901	5 281	1 608	2 167	409	701	405	270	23	243	0	1 021	806	36	III	
IV	14 925	5 701	5 182	1 623	1 998	369	583	370	222	11	206	1	991	761	36	IV	
V	15 355	5 693	5 524	1 641	2 010	359	602	351	208	8	196	0	1 032	770	38	V	
VI	16 161	6 253	5 718	1 655	2 041	396	610	358	199	6	189	1	1 099	844	39	VI	
VII	16 535	6 637	5 614	1 574	2 082	411	594	338	242	10	227	1	1 163	920	38	VII	
VIII	16 936	6 918	5 591	1 572	2 196	419	628	356	253	7	243	0	1 217	974	37	VIII	
IX	16 370	6 884	5 192	1 487	2 051	408	571	337	271	7	257	3	1 217	959	35	IX	
X	15 687	6 550	4 836	1 524	2 176	396	592	390	266	10	250	1	1 136	900	36	X	
XI	14 506	5 851	4 499	1 501	2 187	390	692	401	245	12	221	5	971	754	32	XI	
XII	12 873	5 101	3 902	1 447	1 940	325	567	383	249	11	227	5	773	599	27	XII	
1963 I	11 003	4 217	3 483	1 228	1 697	234	555	291	130	5	116	4	709	551	21	I 1963	
II	9 877	3 765	3 080	1 172	1 458	211	491	278	91	1	83	1	624	478	21	II	
III	9 272	4 096	1 963	1 238	1 378	262	334	287	86	5	66	10	660	503	17	III	
IV	10 505	4 519	2 514	1 305	1 610	263	458	282	160	4	137	13	680	509	23	IV	
V	12 412	5 193	3 385	1 416	1 856	260	549	328	229	11	197	12	841	659	30	V	
VI	13 625	5 664	4 021	1 490	1 900	269	569	363	280	22	236	14	851	666	26	VI	
VII	15 092	6 372	4 609	1 508	1 953	272	598	384	414	27	369	10	981	778	24	VII	
VIII	16 465	6 968	5 178	1 652	2 057	263	561	516	572	41	519	6	1 041	852	21	VIII	
IX	17 050	7 276	5 481	1 516	1 831	281	504	347	552	44	494	8	1 046	859	20	IX	
X	17 272	7 251	5 676	1 531	1 902	320	574	368	505	44	441	9	1 094	892	25	X	
	- 5 -				- 6 -				- 7 -				- 8 -				
1960	8 263	3 259	2 465	1 292	987	449	305	66	261	98	85	18	3 850	1 974	1 470	1960	
1961	7 391	2 683	2 604	1 084	906	338	263	61	281	111	104	17	3 430	1 634	1 410	1961	
1962	6 074	2 395	1 655	1 002	650	272	225	38	330	101	161	19	2 857	1 398	1 415	1962	
1961 XII	7 391	2 683	2 604	1 084	906	338	263	61	281	111	104	17	3 430	1 634	1 410	XII 1961	
1962 I	7 515	2 743	2 665	1 076	908	356	263	60	291	117	114	19	3 363	1 623	1 370	I 1962	
II	7 505	2 782	2 683	1 049	865	325	253	59	275	99	117	20	3 279	1 585	1 330	II	
III	7 542	2 787	2 648	1 125	816	307	248	59	264	94	115	19	3 119	1 475	1 290	III	
IV	7 531	2 737	2 673	1 176	800	314	229	59	296	94	145	17	3 087	1 415	1 310	IV	
V	7 823	2 752	2 901	1 205	826	324	231	69	297	95	146	16	3 159	1 385	1 410	V	
VI	8 218	2 961	3 046	1 207	871	348	230	71	310	112	144	18	3 423	1 586	1 460	VI	
VII	8 331	3 113	2 979	1 154	915	374	232	68	322	113	144	13	3 480	1 696	1 400	VII	
VIII	8 463	3 212	2 944	1 139	904	375	227	62	369	130	172	15	3 534	1 801	1 340	VIII	
IX	7 996	3 146	2 631	1 073	890	373	232	56	395	141	186	18	3 550	1 850	1 280	IX	
X	7 568	3 059	2 308	1 061	850	357	247	54	376	119	183	18	3 314	1 709	1 220	X	
XI	6 845	2 733	1 954	1 032	755	309	247	44	366	103	193	19	3 137	1 550	1 160	XI	
XII	6 074	2 395	1 655	1 002	650	272	225	38	330	101	161	19	2 857	1 398	1 410	XII	
1963 I	4 997	1 889	1 383	880	517	218	177	33	287	90	131	20	2 666	1 230	1 100	I 1963	
II	4 425	1 600	1 173	838	460	196	148	36	305	76	164	19	2 514	1 203	1 000	II	
III	4 192	1 658	771	870	449	254	78	47	235	72	97	24	2 272	1 342	600	III	
IV	4 869	1 914	1 061	926	584	336	109	56	280	81	126	28	2 322	1 412	600	IV	
V	6 021	2 318	1 641	984	663	376	133	64	300	76	155	28	2 502	1 493	680	V	
VI	6 911	2 674	2 139	1 016	727	380	167	70	325	66	184	27	2 631	1 587	700	VI	
VII	7 780	3 104	2 498	1 027	759	369	182	61	333	56	208	26	2 872	1 766	730	VII	
VIII	8 532	3 403	2 918	1 049	811	407	184	56	331	47	215	25	3 121	1 955	760	VIII	
IX	9 061	3 557	3 234	1 081	875	404	207	56	343	49	222	24	3 342	2 082	800	IX	
X	9 260	3 555	3 354	1 085	910	399	215	43	340	51	217	26	3 261	1 990	850	X	

## VOORRADEN VAN STEENKOLEN BIJ DE VERBRUIKERS

## STOCKS DI CARBON FOSSILE PRESSO I CONSUMATORI

- 1 Totaal (einde tijdvak)
- 2 Cokesfabrieken
- 3 Brikettfabrieken
- 4 Gasfabrieken
- 5 Openbare elektrische centrales
- 6 Spoorwegen
- 7 Uzer- en staalindustrie
- 8 Overige industrieën

- 1 Totale (fine periodo)
- 2 Cokerie
- 3 Fabbriche di agglomerati
- 4 Officine da gas
- 5 Centrali elettriche pubbliche
- 6 Ferrovie
- 7 Industria siderurgica
- 8 Altre industrie

Siehe „Anmerkungen“ — Voir „Observations“ — Zie „Opmerkingen“ — Vedi „Osservazioni“

VERBRAUCH VON STEINKOHL E

CONSOMMATION DE HOUILLE

- 1 Inlandslieferungen insgesamt
- 2 Lieferungen insgesamt zur Veredelung
- 3 Lieferungen insgesamt an den Sektor „Industrie“
- 4 Lieferungen insgesamt an den Sektor „Verkehr“

- 1 Livraisons intérieures totales
- 2 Livraisons totales pour transformation en énergie dérivée
- 3 Livraisons totales au secteur « Industrie »
- 4 Livraisons totales au secteur « Transports »

1 000 t

	Gemeinschaft Communauté	Deutschland (B.R.)	France	Italia	Nederland	Belgique België	Luxemburg	Gemeinschaft Communauté	Deutschland (B.R.)	France	Italia	Nederland	Belgique België	Luxemburg		
				- 1 -												
1960	256 975	141 788	61 604	10 443	17 792	25 104	245	166 377	96 224	35 418	6 572	12 394	15 726	43	1960	
1961	252 612	137 074	61 631	10 906	17 857	24 932	211	166 566	95 347	35 826	7 003	12 755	15 590	46	1961	
1962	259 934	138 895	64 557	11 377	18 559	26 342	204	173 552	97 567	38 291	7 938	12 992	16 722	42	1962	
1961	XI XII	22 199 21 892	11 785 11 767	5 472 5 248	992 1 001	1 676 1 561	2 255 2 299	19 17	14 507 14 283	8 140 8 154	3 155 2 951	587 634	1 202 1 106	1 418 1 434	4 4	XI XII 1961
1962	I II III	23 107 20 562 22 489	12 536 11 025 12 025	5 630 5 063 5 562	931 903 962	1 704 1 436 1 576	2 284 2 117 2 351	18 15 13	15 291 13 672 15 046	8 772 7 723 8 474	3 187 2 927 3 297	728 636 656	1 201 1 012 1 119	1 418 1 351 1 496	4 3 4	I II III 1962
	IV V VI	20 574 21 435 21 015	11 231 11 486 11 408	4 923 5 257 5 098	915 1 018 906	1 338 1 487 1 422	2 150 2 170 2 162	19 19 19	13 657 14 239 13 879	7 918 8 097 7 952	2 792 3 025 2 960	639 710 578	938 1 030 1 000	1 371 1 371 1 386	3 4 4	IV V VI
	VII VIII IX	20 359 20 889 20 796	11 271 11 434 11 082	4 958 4 685 5 285	903 979 851	1 526 1 591 1 413	1 686 2 183 2 149	17 16 15	13 860 14 149 14 034	8 108 8 065 7 873	2 939 2 878 3 174	616 640 659	1 090 1 140 956	1 104 1 422 1 369	3 3 3	VII VIII IX
	X XI XII	23 385 22 768 22 562	11 854 11 680 11 864	6 242 6 104 5 751	1 134 879 997	1 799 1 676 1 592	2 339 2 409 2 342	16 18 18	15 644 15 037 15 039	8 317 8 029 8 234	3 840 3 736 3 540	767 622 684	1 266 1 137 1 097	1 454 1 509 1 480	3 3 3	X XI XII
1963	I II III	24 105 22 758 20 279	12 898 11 982 12 570	6 219 6 221 2 620	1 059 763 1 028	1 550 1 556 1 577	2 358 2 220 2 463	18 17 18	15 617 14 658 13 937	8 777 8 114 8 784	3 693 3 611 1 675	741 491 777	1 016 1 094 1 134	1 386 1 346 1 564	4 3 4	I II III 1963
	IV V VI	22 694 23 548 20 823	11 932 11 937 10 688	6 760 6 402 5 612	1 001 1 055 857	1 594 1 642 1 444	2 382 2 490 2 206	25 20 16	14 988 15 571 13 858	8 298 8 439 7 624	3 390 3 771 3 291	751 730 768	1 045 1 092 977	1 501 1 536 1 395	3 3 3	IV V VI
	VII VIII IX X	21 738 21 088  12 301	11 492 11 389 11 312	5 767 4 990	967 949 1 012	1 606 1 516 1 550	1 886 2 229 2 241	19 15 15	14 490 14 015 14 554	8 235 7 965 7 934	3 389 2 987 3 553	584 630 613	1 063 1 027 1 087	1 216 1 404 1 363	3 3 3	VII VIII IX X
				- 3 -												
1960		38 486	20 116	12 529	1 468	1 502	2 809	58	12 395	7 866	2 708	908	107	761	46	1960
1961		36 093	18 431	12 275	1 423	1 167	2 749	50	11 528	7 271	2 533	945	87	669	23	1961
1962		35 693	18 374	12 376	1 284	1 046	2 565	49	10 592	7 024	2 314	628	45	564	18	1962
1961	X XI XII	2 999 3 213 3 086	1 525 1 649 1 592	1 018 1 078 1 072	117 125 85	92 105 95	243 253 237	3 5 4	986 960 958	629 594 599	211 216 205	88 85 76	6 5 6	54 57 63	2 2 2	X XI XII 1961
1962	I II III	3 213 2 902 3 165	1 632 1 475 1 622	1 142 1 050 1 122	105 75 101	105 77 81	226 221 235	3 3 4	988 876 906	654 556 596	214 189 207	47 70 39	7 4 5	63 53 59	2 3 0	I II III 1962
	IV V VI	2 868 2 976 3 030	1 386 1 445 1 637	1 058 1 085 1 020	112 123 110	77 93 82	231 225 226	4 4 4	855 977 904	566 659 581	178 198 193	55 60 81	3 4 3	51 55 45	2 2 1	IV V VI
	VII VIII IX	2 647 2 750 2 820	1 387 1 520 1 419	898 817 990	118 111 111	83 82 99	156 216 198	5 4 4	836 850 791	541 569 541	198 186 186	61 52 23	3 3 3	38 38 36	1 1 1	VII VIII IX
	X XI XII	3 142 3 114 2 982	1 615 1 621 1 612	1 097 1 094 1 000	122 116 79	87 91 91	216 216 196	4 4 4	887 848 877	591 573 596	197 188 183	51 43 46	4 3 3	41 38 47	1 1 2	X XI XII
1963	I II III	3 165 3 101 2 402	1 712 1 634 1 655	1 123 1 176 370	71 72 88	88 69 80	167 146 205	4 4 4	987 860 894	663 604 648	182 172 114	78 25 67	3 4 3	61 55 59	2 2 1	I II III 1963
	IV V VI	2 918 3 153 2 859	1 464 1 489 1 335	1 056 1 222 1 129	97 123 110	76 77 65	220 237 216	5 5 4	1 025 924 843	679 606 491	229 216 202	58 59 117	3 3 2	48 39 30	7 1 1	IV V VI
	VII VIII IX	2 959 2 846	1 430 1 525	1 122 896 1 133	147 122	89 73 59	168 226 220	4 3 3	861 846	538 566 525	209 191 189	84 62	2 2 3	22 24 19	1 1 1	VII VIII IX
				- 4 -												

VERBRUIK VAN STEENKOLEN

CONSUMO DI CARBON FOSSILE

- 1 Totale binnenlandse leveringen
- 2 Totale leveringen voor omvorming
- 3 Totale leveringen aan de sektor „Industrie“
- 4 Totale leveringen aan de sektor „Vervoer“

- 1 Forniture interne totali
- 2 Forniture totali per trasformazione in energia derivata
- 3 Forniture totali al settore « Industria »
- 4 Forniture totali al settore « Trasporti »

Siehe „Anmerkungen“ — Voir „Observations“ — Zie „Opmerkingen“ — Vedi „Osservazioni“

**VERBRAUCH VON STEINKOEHLE**
**CONSOMMATION DE HOUILLE**

- 1 Selbstverbrauch der Zechen
- 2 Lieferungen zur Veredelung an Brikettfabriken
- 3 Lieferungen zur Veredelung an Kokereien
- 4 Lieferungen zur Veredelung an Gaswerke

- 1 Consommation propre des mines de houille
- 2 Livraisons pour transformation aux fabriques d'agglomérés
- 3 Livraisons pour transformation aux cokeries
- 4 Livraisons pour transformation aux usines à gaz

1 000 t

	Gemeinschaft Communaute	Deutschland (B.R.)	France	Italia	Nederland	Belgique België	Luxemburg	Gemeinschaft Communaute	Deutschland (B.R.)	France	Italia	Nederland	Belgique België	Luxemburg		
				- 1 -												
1960	9 613	7 628	1 111	3	454	417	—	13 301	5 467	5 661	24	1 135	1 013	—	1960	
1961	8 882	7 074	1 014	1	452	340	—	13 069	5 013	5 789	31	1 131	1 106	—	1961	
1962	8 270	6 505	987	1	435	345	—	15 043	5 752	6 548	49	1 186	1 508	—	1962	
1961	XI XII	732 803	61 607	100 111	0 0	37 47	32 37	— —	1 184 1 149	455 413	524 529	2 6	96 86	106 115	XI XII 1961	
1962	I II III	817 751 778	622 568 594	111 105 105	0 0 0	46 44 43	38 34 36	— — —	1 267 978 1 019	470 296 362	565 494 457	5 4 0	101 77 81	125 107 118	I II III 1962	
	IV V VI	689 662 641	545 532 524	82 72 61	0 0 0	34 33 33	28 26 23	— — —	1 210 1 299 1 231	491 525 485	503 535 526	2 2 0	92 113 101	123 124 119	IV V VI	
	VII VIII IX	607 606 593	500 500 481	56 50 59	0 0 0	32 29 29	19 26 24	— — —	1 210 1 250 1 305	510 534 483	531 483 587	0 0 8	102 105 98	67 128 128	VII VIII IX	
	X XI XII	662 708 761	517 544 578	82 94 109	0 0 0	36 40 41	27 30 33	— — —	1 509 1 440 1 325	568 553 476	652 611 604	10 6 11	116 112 87	163 158 147	X XI XII	
1963	I II III	942 769 672	712 572 551	134 120 48	0 0 0	48 38 40	47 38 33	— — —	1 417 1 361 1 026	537 478 543	583 611 151	11 12 10	120 114 125	166 147 197	I II III 1963	
	IV V VI	654 675 544	502 529 422	80 75 63	0 0 0	40 41 35	31 30 23	— — —	1 432 1 655 1 440	508 555 464	609 770 690	7 4 3	116 133 111	191 193 172	IV V VI	
	VII VIII IX X	612 599 601 691	492 481 473 537	64 57 64 85	0 0 0 0	40 37 40 39	17 23 24 29	— — — —	1 583 1 508 1 580 577	541 528 515 577	806 677 677 577	11 9 15 21	130 122 125 138	94 172 186 —	VII VIII IX X	
				- 3 -												
1960	98 236	59 799	18 141	4 748	5 704	9 844	—	9 336	6 807	881	1 232	373	—	43	1960	
1961	97 706	59 788	17 693	4 849	5 928	9 448	—	8 471	6 448	542	1 161	273	—	46	1961	
1962	96 478	57 889	17 637	5 662	5 723	9 568	—	8 464	6 754	321	1 116	231	—	42	1962	
1961	XI XII	8 082 8 059	4 859 4 934	1 523 1 428	361 382	506 464	833 850	— —	653 696	500 514	41 40	80 105	28 33	—	4 4	XI XII 1961
1962	I II III	8 451 7 665 8 459	5 094 4 593 5 089	1 547 1 420 1 537	491 428 438	528 445 555	791 780 841	— — —	854 800 758	671 627 608	38 38 32	118 109 97	23 23 17	—	4 3 4	I II III 1962
	IV V VI	7 803 8 241 7 934	4 814 4 965 4 761	1 371 1 520 1 482	453 503 438	399 450 406	767 802 847	— — —	689 703 718	540 547 582	29 29 26	101 109 89	16 14 17	—	3 4 4	IV V VI
	VII VIII IX	8 054 8 055 7 685	4 930 4 821 4 627	1 454 1 412 1 351	493 462 464	447 532 447	729 828 795	— — —	719 676 683	604 566 538	21 17 23	77 81 105	14 8 13	—	3 3 3	VII VIII IX
	X XI XII	8 246 7 827 8 057	4 792 4 653 4 748	1 522 1 524 1 498	568 413 510	576 434 505	789 804 797	— — —	600 614 648	481 472 517	22 24 21	68 83 77	26 31 29	—	3 3 3	X XI XII
1963	I II III	8 221 7 572 7 731	4 987 4 636 4 916	1 533 1 450 925	511 315 570	447 443 448	742 728 872	— — —	794 696 808	637 557 654	22 23 18	116 86 122	15 27 0	—	4 3 4	I II III 1963
	IV V VI	7 833 8 207 7 568	4 507 4 676 4 436	1 531 1 668 1 485	565 588 443	459 425 404	771 855 801	— — —	774 786 598	616 653 465	31 19 11	108 95 89	15 16 30	0	3 3 3	IV V VI
	VII VIII IX X	7 765 7 618 7 512 4 727	4 622 4 540 4 455 4 727	1 488 1 331 1 420	448 498 461 489	431 449 423 413	775 799 753	— — — —	621 589 715 598	511 515 620 598	11 8 10	75 53 69 80	21 11 13 11	—	3 3 — —	VII VIII IX X
				- 4 -												
1960	98 236	59 799	18 141	4 748	5 704	9 844	—	9 336	6 807	881	1 232	373	—	43	1960	
1961	97 706	59 788	17 693	4 849	5 928	9 448	—	8 471	6 448	542	1 161	273	—	46	1961	
1962	96 478	57 889	17 637	5 662	5 723	9 568	—	8 464	6 754	321	1 116	231	—	42	1962	
1961	XI XII	8 082 8 059	4 859 4 934	1 523 1 428	361 382	506 464	833 850	— —	653 696	500 514	41 40	80 105	28 33	—	4 4	XI XII 1961
1962	I II III	8 451 7 665 8 459	5 094 4 593 5 089	1 547 1 420 1 537	491 428 438	528 445 555	791 780 841	— — —	854 800 758	671 627 608	38 38 32	118 109 97	23 23 17	—	4 3 4	I II III 1962
	IV V VI	7 803 8 241 7 934	4 814 4 965 4 761	1 371 1 520 1 482	453 503 438	399 450 406	767 802 847	— — —	689 703 718	540 547 582	29 29 26	101 109 89	16 14 17	—	3 4 4	IV V VI
	VII VIII IX	8 054 8 055 7 685	4 930 4 821 4 627	1 454 1 412 1 351	493 462 464	447 532 447	729 828 795	— — —	719 676 683	604 566 538	21 17 23	77 81 105	14 8 13	—	3 3 3	VII VIII IX
	X XI XII	8 246 7 827 8 057	4 792 4 653 4 748	1 522 1 524 1 498	568 413 510	576 434 505	789 804 797	— — —	600 614 648	481 472 517	22 24 21	68 83 77	26 31 29	—	3 3 3	X XI XII
1963	I II III	8 221 7 572 7 731	4 987 4 636 4 916	1 533 1 450 925	511 315 570	447 443 448	742 728 872	— — —	794 696 808	637 557 654	22 23 18	116 86 122	15 27 0	—	4 3 4	I II III 1963
	IV V VI	7 833 8 207 7 568	4 507 4 676 4 436	1 531 1 668 1 485	565 588 443	459 425 404	771 855 801	— — —	774 786 598	616 653 465	31 19 11	108 95 89	15 16 30	0	3 3 3	IV V VI
	VII VIII IX X	7 765 7 618 7 512 4 727	4 622 4 540 4 455 4 727	1 488 1 331 1 420	448 498 461 489	431 449 423 413	775 799 753	— — — —	621 589 715 598	511 515 620 598	11 8 10	75 53 69 80	21 11 13 11	—	3 3 — —	VII VIII IX X

**VERBRUIK VAN STEENKOLEN**
**CONSUMO DI CARBON FOSSILE**

- 1 Eigenverbruik der steenkoolmijnen
- 2 Leveringen voor omvorming aan brikettfabrieken
- 3 Leveringen voor omvorming aan cokesaabrieken
- 4 Leveringen voor omvorming aan gasfabrieken

- 1 Consumo interno delle miniere di carbon fossile
- 2 Forniture per trasformazione alle fabbriche di agglomerati
- 3 Forniture per trasformazione alle cokeries
- 4 Forniture per trasformazione alle officine da gaz

Siehe „Anmerkungen“ — Voir „Observations“ — Zie „Opmerkingen“ — Vedi „Osservazioni“

**VERBRAUCH VON STEINKOHL E**
**CONSOMMATION DE HOUILLE**

- 1 Verbrauch zur Veredelung in Zechenkraftwerken
- 2 Lieferungen zur Veredelung an öffentliche Elektrizitätswerke
- 3 Lieferungen an die Eisenschaffende Industrie
- 4 Lieferungen an die übrige Industrie insgesamt

- 1 Consommation pour transformation des centrales électriques minières
- 2 Livraisons pour transformation aux centrales électriques publiques
- 3 Livraisons à l'industrie sidérurgique
- 4 Livraisons à l'ensemble des autres industries

1 000 t

	Gemeinschaft Communauté	Deutschland (B.R.)	France	Italia	Niederland	Belgien België	Luxemburg	Gemeinschaft Communauté	Deutschland (B.R.)	France	Italia	Niederland	Belgien België	Luxemburg			
			- 1 -								- 2 -						
1960	19 590	10 843	6 008	—	1 121	1 619	—	25 914	13 308	4 727	568	4 061	3 250	—	1960		
1961	20 282	11 018	6 753	—	1 111	1 401	—	27 038	13 080	5 049	962	4 312	3 635	—	1961		
1962	22 786	12 494	7 804	—	1 100	1 387	—	30 781	14 678	5 981	1 111	4 752	4 259	—	1962		
1961	XI XII	1 898 1 823	1 048 1 078	633 525	—	91 97	126 123	—	2 690 2 557	1 278 1 215	434 429	144 141	481 426	353 346	XI XII	1961	
1962	I II III	1 830 1 716 2 076	1 099 1 003 1 136	520 500 731	—	96 90 90	135 103 119	—	2 889 2 513 2 734	1 439 1 205 1 280	517 475 540	114 95 121	453 377 376	367 361 418	I II III	1962	
	IV V VI	1 633 1 552 1 526	971 955 902	463 404 438	—	92 91 89	107 102 97	—	2 324 2 444 2 470	1 102 1 106 1 222	426 537 488	83 96 51	339 362 387	374 343 323	IV V VI		
	VII VIII IX	1 623 1 730 2 034	928 1 000 1 040	517 524 788	—	93 95 84	85 111 122	—	2 255 2 439 2 328	1 136 1 145 1 185	416 442 425	46 97 82	434 400 314	223 355 322	VII VIII IX		
	X XI XII	2 456 2 334 2 279	1 190 1 132 1 139	1 031 975 916	—	97 92 86	139 135 137	—	2 833 2 822 2 730	1 285 1 219 1 354	613 602 501	121 120 86	451 468 390	363 412 399	X XI XII		
1963	I II III	2 487 2 319 1 718	1 276 1 168 1 180	955 912 307	—	91 82 89	165 157 143	—	2 698 2 710 2 654	1 340 1 276 1 491	599 614 274	103 78 74	343 428 461	313 313 353	I II III	1963	
	IV V VI	1 807 1 722 1 503	1 141 1 047 938	452 488 394	—	85 91 81	130 95 89	—	3 142 3 201 2 749	1 526 1 507 1 322	766 831 710	71 43 32	370 428 351	409 392 334	IV V VI		
	VII VIII IX	1 656 1 544 1 794	1 047 991 977	422 342 618	—	91 90 89	96 121 110	—	2 866 2 755 2 952	1 513 1 391 1 367	661 628 767	50 70 69	389 354 436	252 312 314	VII VIII IX		
	X	1 177	—	—	—	93	122	—	—	—	—	57	493	—	X		
				- 3 -								- 4 -					
1960	3 774	2 097	1 409	85	21	136	23	34 712	18 019	11 120	1 383	1 481	2 673	35	1960		
1961	3 439	1 820	1 383	95	23	101	18	32 654	16 611	10 892	1 328	1 144	2 648	32	1961		
1962	3 656	1 824	1 625	79	9	100	20	32 037	16 550	10 751	1 205	1 037	2 465	29	1962		
1961	XI XII	264 304	145 155	106 127	3 11	1 10	2 9	2 950 2 789	1 505 1 445	973 945	122 74	104 94	243 228	3	XI XII	1961	
1962	I II III	295 286 363	116 121 191	154 143 154	12 11 6	2 1 10	9 9 1	2 920 2 615 2 803	1 517 1 354 1 431	988 907 968	93 64 95	102 76 80	217 212 225	2 2 3	I II III	1962	
	IV V VI	340 277 298	167 134 174	160 122 110	4 10 4	0 1 1	7 8 7	2 528 2 699 2 783	1 218 1 312 1 464	898 963 910	108 113 106	77 92 81	224 217 219	2 2 3	IV V VI		
	VII VIII IX	265 266 278	148 144 133	102 107 130	8 6 4	0 1 1	6 7 9	2 382 2 484 2 541	1 239 1 376 1 286	796 710 860	110 105 107	83 81 98	150 211 189	3 2 2	VII VIII IX		
	X XI XII	317 338 332	153 163 180	147 159 136	7 4 4	0 0 1	8 9 10	2 826 2 806 2 650	1 463 1 458 1 432	950 935 864	115 112 75	87 91 90	208 207 186	2 2 2	X XI XII		
1963	I II III	367 369 200	184 169 130	166 183 43	4 4 8	1 1 16	10 10 16	2 798 2 732 2 202	1 528 1 465 1 525	957 993 327	67 68 80	87 68 79	157 136 189	2 2 2	I II III	1963	
	IV V VI	341 319 272	175 144 117	147 153 138	5 6 5	2 1 1	11 12 9	2 576 2 835 2 713	1 289 1 344 1 218	909 1 070 990	92 117 105	74 76 64	209 225 208	3 3 2	IV V VI		
	VII VIII IX	277 252	120 146 135	139 91 157	5 6	1 1 2	10 7 8	2 702 2 702 2 612	1 329 1 398 1 389	983 806 976	142 115	88 71 51	157 219 212	2 2 2	VII VIII IX		
	X	166	—	—	—	1	—	—	—	—	—	68	—	—	X		

**VERBRUIK VAN STEENKOLEN**
**CONSUMO DI CARBON FOSSILE**

- 1 Verbruik voor omvorming in de elektrische centrales bij de mijnen
- 2 Leveringen voor omvorming aan openbare elektrische centrales
- 3 Leveringen aan de ijzer- en staalindustrie
- 4 Leveringen aan de overige industrie (totaal)

- 1 Consumo per trasformazioni delle centrali elettriche minerarie
- 2 Forniture per trasformazioni alle centrali elettriche pubbliche
- 3 Forniture all'industria siderurgica
- 4 Forniture alle altre industrie (totale)

Siehe „Anmerkungen“ — Voir „Observations“ — Zie „Opmerkingen“ — Vedi „Osservazioni“

VERBRAUCH VON STEINKOHLN

CONSUMATION DE HOUILLE

- 1 Lieferungen an die Glas-, Keramik- und Baustoffindustrie
- 2 Lieferungen an die Chemische Industrie
- 3 Lieferungen an die Papierindustrie
- 4 Lieferungen an die Zuckerindustrie

- 1 Livraisons aux ind. du verre, de la céramique, des mat. de construction
- 2 Livraisons à l'industrie chimique
- 3 Livraisons à l'industrie du papier
- 4 Livraisons aux sucreries

1 000 t

		Gemeinschaft Communaute	Deutschland (B.R.)	France	Italia	Nederland	Belgique België	Luxemburg	Gemeinschaft Communaute	Deutschland (B.R.)	France	Italia	Nederland	Belgique België	Luxemburg	
- 1 -																
1960		9 137	4 054	2 748	862	264	1 192	18	6 754	4 663	1 527	252	81	231	—	1960
1961		8 733	3 702	2 860	828	229	1 095	19	6 333	4 333	1 403	245	77	272	—	1961
1962		8 513	3 612	2 889	687	203	1 104	18	6 219	4 302	1 361	229	44	282	—	1962
1961	X	757	332	237	76	17	93	2	473	307	116	19	6	25	—	X 1961
	XI	756	320	250	73	20	91	2	522	346	123	22	7	24	—	XI 1961
	XII	658	283	232	35	19	82	1	558	361	126	27	9	34	—	XII 1961
1962	I	624	249	230	43	21	81	1	614	419	144	20	5	27	—	I 1962
	II	618	264	214	41	12	86	1	546	365	135	15	3	28	—	II 1962
	III	705	297	242	56	16	93	1	554	360	144	20	3	27	—	III 1962
	IV	710	278	237	66	17	110	2	496	326	117	25	3	25	—	IV 1962
	V	760	310	259	66	17	107	1	524	360	116	23	4	22	—	V 1962
	VI	757	323	260	50	15	106	2	529	385	99	17	5	23	—	VI 1962
	VII	751	317	255	75	20	82	2	435	300	98	19	4	14	—	VII 1962
	VIII	766	349	238	62	17	98	1	469	343	84	16	3	23	—	VIII 1962
	IX	719	310	237	71	16	83	1	461	323	97	17	3	20	—	IX 1962
	X	760	324	269	62	18	86	1	513	349	112	23	4	26	—	X 1962
	XI	704	299	240	60	14	90	1	527	373	110	13	5	25	—	XI 1962
	XII	637	292	207	34	19	83	2	549	399	104	20	3	23	—	XII 1962
1963	I	494	204	190	36	19	44	1	602	436	124	15	3	24	—	I 1963
	II	478	208	194	26	14	35	1	602	424	129	17	2	30	—	II 1963
	III	436	273	28	43	17	73	1	536	464	21	12	6	33	—	III 1963
	IV		295		41	19	115	1		392		22	4	21	—	IV 1963
	V		297		75	19	119	2		405		15	2	22	—	V 1963
	VI		309		49	14	104	1		343		24	2	26	—	VI 1963
	VII		352		85	17	83	1		354		17	5	17	—	VII 1963
	VIII		327		68	15	111	1		385		33	2	24	—	VIII 1963
	IX				65	12	110					10	3	20	—	IX 1963
- 2 -																
- 3 -																
1960		3 259	1 535	1 271	5	269	179	—	1 714	781	730	5	50	146	—	1960
1961		3 140	1 450	1 258	3	269	161	—	1 445	561	710	8	29	136	—	1961
1962		3 107	1 487	1 264	2	191	163	—	1 221	499	555	10	27	129	—	1962
1961	X	273	119	118	0	22	13	—	135	78	37	0	3	17	—	X 1961
	XI	279	122	120	0	23	13	—	162	89	51	1	5	16	—	XI 1961
	XII	270	123	111	0	21	15	—	63	28	26	0	3	7	—	XII 1961
1962	I	296	139	118	0	23	15	—	20	4	10	—	—	6	—	I 1962
	II	263	115	115	0	18	15	—	17	2	4	0	0	10	—	II 1962
	III	306	141	124	0	25	15	—	22	2	8	0	0	9	—	III 1962
	IV	240	108	100	0	19	12	—	86	6	70	0	0	10	—	IV 1962
	V	244	110	106	0	15	13	—	149	32	100	1	4	12	—	V 1962
	VI	297	167	103	—	13	14	—	162	54	87	1	8	13	—	VI 1962
	VII	215	103	95	0	7	9	—	160	74	66	1	9	10	—	VII 1962
	VIII	213	125	63	0	13	12	—	174	74	77	2	2	19	—	VIII 1962
	IX	239	114	99	0	11	14	—	141	74	50	1	2	14	—	IX 1962
	X	287	137	118	0	16	16	—	119	77	29	2	1	11	—	X 1962
	XI	268	121	119	0	14	15	—	124	71	40	1	2	10	—	XI 1962
	XII	240	106	105	0	15	14	—	49	29	14	0	0	5	—	XII 1962
1963	I	290	140	116	0	18	16	—	13	4	3	—	—	6	—	I 1963
	II	279	139	119	0	16	13	—	13	0	5	0	0	8	—	II 1963
	III	186	127	25	0	19	15	—	18	7	2	—	—	9	—	III 1963
	IV		120		0	12	14	—		4		—	2	8	—	IV 1963
	V		110		0	14	14	—		50		0	6	12	—	V 1963
	VI		109		0	14	13	—		37		0	5	13	—	VI 1963
	VII		116		0	13	11	—		64		3	7	9	—	VII 1963
	VIII		133		0	11	11	—		91		1	6	17	—	VIII 1963
	IX				0	13	13	—				—	3	13	—	IX 1963
- 4 -																

VERBRUIK VAN STEENKOLEN

CONSUMO DI CARBON FOSSILE

- 1 Leveringen aan de glas-, keramische- en bouwmaterialenindustrie
- 2 Leveringen aan de chemische industrie
- 3 Leveringen aan de papierindustrie
- 4 Leveringen aan de suikerindustrie

- 1 Forniture all'industria vetraria, della ceramica, dei mat. da costruzione
- 2 Forniture all'industria chimica
- 3 Forniture all'industria cartaria
- 4 Forniture agli zuccherifici

Siehe „Anmerkungen“ — Voir „Observations“ — Zie „Opmerkingen“ — Vedi „Osservazioni“

**VERBRAUCH VON STEINKOHLLEN**

**CONSOMMATION DE HOUILLE**

- 1 Lieferungen an die Eisenbahnen
- 2 Lieferungen an die Binnen- und Seeschifffahrt
- 3 Lieferungen an Haushalte, Handel und Kleinverbraucher
- 4 Deputate

- 1 Livraisons aux chemins de fer
- 2 Livraisons à la navigation intérieure et maritime
- 3 Livraisons aux foyers domestiques, au commerce et à l'artisanat
- 4 Livraisons au personnel

1 000 t

	Gemeinschaft Communauté	Deutschland (B.R.)	France	Italia	Nederland	Belgique België	Luxembourg	Gemeinschaft Communauté	Deutschland (B.R.)	France	Italia	Nederland	Belgique België	Luxembourg				
			- 1 -										- 2 -					
1960	11 771	7 406	2 681	892	8	739	46	624	460	27	16	99	22	—	1960			
1961	11 122	6 986	2 517	933	8	655	23	406	285	16	12	79	14	—	1961			
1962	10 333	6 834	2 307	617	7	550	18	259	190	7	11	38	14	—	1962			
1961	XI XII	932 923	215 204	84 75	1 1	56 62	2 2	28 30	20 21	1 1	1 1	4 5	1 1	—	XI XII 1961			
1962	I II III	962 852 878	637 539 207	213 188 38	48 69 1	61 52 57	2 3 0	26 23 28	17 16 21	1 1 0	1 1 1	6 3 4	2 1 2	—	I II III 1962			
	IV V VI	841 957 882	556 644 564	178 198 193	54 59 80	0 54 44	2 2 1	15 20 22	10 15 17	0 0 0	1 1 1	3 3 3	1 1 1	—	IV V VI			
	VII VIII IX	813 829 773	526 553 529	190 186 186	59 51 21	0 37 0	1 1 1	22 21 18	15 16 13	2 0 0	1 1 1	3 2 3	1 1 1	—	VII VIII IX			
	X XI XII	863 826 859	574 556 582	197 188 183	50 43 46	1 1 1	40 37 45	1 2 2	24 22 18	0 0 0	1 1 1	4 3 2	1 1 2	—	X XI XII			
1963	I II III	967 842 873	648 589 631	182 172 114	77 25 67	2 2 1	60 54 58	2 2 1	20 18 21	15 15 17	1 0 0	1 2 2	1 1 1	—	I II III 1963			
	IV V VI	1 008 907 827	667 593 478	229 215 202	58 58 117	0 0 0	47 38 29	7 1 1	19 18 17	15 14 14	— — —	0 0 0	3 3 2	1 1 1	IV V VI			
	VII VIII IX	845 833 785	525 553 512	209 191 189	88 61 62	0 0 1	22 24 19	1 1 1	16 15 18	13 13 14	— — —	1 0 0	2 2 0	0 0 0	VII VIII IX			
			- 3 -										- 4 -					
1960		22 637	4 732	8 473	1 423	3 257	4 654	98	4 355	2 282	1 342	9	74	647	—	1960		
1961		23 025	4 436	8 670	1 513	3 329	4 985	93	4 104	2 174	1 254	9	68	600	—	1961		
1962		25 419	4 966	9 296	1 472	3 994	5 595	96	4 022	2 174	1 234	9	78	527	—	1962		
1961	XI XII	2 178 2 167	434 426	797 775	195 203	318 296	427 460	7	420 396	211 202	133 117	1 1	8 9	66 67	—	XI XII 1961		
1962	I II III	2 149 1 825 1 980	432 306 318	854 695 702	47 120 165	333 292 319	474 406 470	8 5 5	412 356 416	207 194 221	128 99 129	1 1 1	11 9 8	64 54 57	—	I II III 1962		
	IV V VI	1 980 2 106 2 105	450 422 423	701 771 781	109 124 135	282 324 301	430 456 455	9 9 9	320 273 224	182 137 114	95 96 81	1 0 0	5 4 3	38 36 26	—	IV V VI		
	VII VIII IX	1 977 2 093 2 026	428 433 388	771 698 772	108 175 58	316 336 322	344 443 478	8 8 7	247 264 347	132 159 201	88 66 100	0 0 0	3 4 7	24 35 39	—	VII VIII IX		
	X XI XII	2 389 2 409 2 383	391 485 491	887 856 809	158 94 177	402 405 361	541 559 537	8 10 8	394 405 363	207 220 200	127 123 103	1 1 1	9 8 9	51 53 50	—	X XI XII		
1963	I II III	2 828 2 851 2 045	673 738 576	954 990 393	169 175 100	387 354 406	637 565 542	8 7 8	478 423 224	253 238 167	146 125 8	1 1 1	13 11 7	64 48 41	—	I II III 1963		
	IV V VI	2 327 2 668 2 248	484 483 426	804 974 855	93 140 62	395 448 379	543 613 518	9 10 8	312 269 190	139 117 76	136 118 92	1 0 0	4 4 2	32 30 20	—	IV V VI		
	VII VIII IX	2 345 2 244 2 500	423 426 463	893 804 930	147 135 164	437 386 368	436 522 566	10 8 9	207 250 337	105 147 180	80 66 109	0 0 0	2 5 8	18 32 40	—	VII VIII IX		
	X		583									9	47	—	X			

**VERBRUIK VAN STEENKOLEN**

**CONSUMO DI CARBON FOSSILE**

- 1 Leveringen aan de spoorwegen
- 2 Leveringen aan de binnen- en zeescheepvaart
- 3 Leveringen aan huisbrand, handel en kleinindustrie
- 4 Leveringen aan personeel

- 1 Forniture alle ferrovie
- 2 Forniture alla navigazione interna e marittima
- 3 Forniture per consumi domestici, commercio, artigianato
- 4 Consegne al personale

Siehe „Anmerkungen“ — Voir „Observations“ — Zie „Opmerkingen“ — Vedi „Osservazioni“

**STEINKOHLBERGBAU**

Durchschnittliche Bruttostundenlöhne (Direktlohn)

**MINES DE HOUILLE**

Salaire horaire moyen (salaire direct)

1 Untertagearbeiter

2 Übertagearbeiter

 3 Untertage- und Übertagearbeiter  
(Einschließlich der Lehrlinge)

1 Ouvriers du fond

2 Ouvriers du jour

 3 Ouvriers du fond et du jour  
(Y compris les apprentis)

	Deutschland (B.R.) DM		France Ffr	Italia (Sulcis) Lit	Nederland Fl	Belgique/ België Fb	
	A	B					
— 1 —							
1960	3,16	3,41	3,24	270,61	3,20	44,13	1960
1961	3,48	3,74	3,39	283,97	3,45	45,29	1961
1962	3,83	4,09	3,63	304,13	3,65	48,07	1962
1960 4	3,35	3,61	3,25	279,42	3,19	44,58	4 1960
1961 1	3,34	3,59	3,32	269,12	3,32	44,25	1 1961
2	3,40	3,66	3,35	284,96	3,31	45,00	2
3	3,57	3,83	3,39	283,36	3,48	45,77	3
4	3,62	3,88	3,48	299,04	3,54	46,28	4
1962 1	3,60	3,86	3,54	263,22	3,64	47,63	1 1962
2	3,68	3,94	3,62	320,31	3,56	48,17	2
3	3,99	4,25	3,65	311,11	3,60	49,09	3
4	4,05	4,31	3,71	325,19	3,70	50,68	4
1963 1	4,01	4,27	3,81	332,69	3,87	51,25	1 1963
2	4,08	4,35	4,03	435,45	3,75	51,62	2
3	4,13	4,39	4,03	404,95	3,83	52,67	3
— 2 —							
1960	2,35	—	2,42	195,67	1,95	29,65	1960
1961	2,59	—	2,54	220,86	2,23	30,10	1961
1962	2,78	—	2,73	243,05	2,38	32,27	1962
1960 4	2,51	—	2,42	199,59	1,98	29,71	4 1960
1961 1	2,50	—	2,49	214,41	2,16	29,30	1 1961
2	2,54	—	2,52	218,38	2,14	29,95	2
3	2,63	—	2,57	217,75	2,26	31,06	3
4	2,68	—	2,60	233,25	2,26	30,19	4
1962 1	2,64	—	2,65	225,54	2,33	31,41	1 1962
2	2,70	—	2,71	246,51	2,29	32,32	2
3	2,87	—	2,77	245,62	2,39	33,64	3
4	2,93	—	2,79	252,19	2,43	34,05	4
1963 1	2,91	—	2,90	259,34	2,55	34,68	1 1963
2	2,95	—	3,04	325,16	2,50	34,90	2
3	2,92	—	3,08	307,10	2,54	37,08	3
— 3 —							
1960	2,93	3,11	2,98	242,80	2,74	39,72	1960
1961	3,23	3,41	3,11	258,87	3,00	40,60	1961
1962	3,52	3,71	3,34	277,70	3,17	43,27	1962
1960 4	3,12	3,30	2,98	249,11	2,75	40,09	4 1960
1961 1	3,10	3,28	3,05	247,64	2,89	39,68	1 1961
2	3,16	3,34	3,07	257,92	2,88	40,40	2
3	3,30	3,49	3,12	257,22	3,04	41,16	3
4	3,35	3,54	3,19	273,10	3,07	41,29	4
1962 1	3,33	3,51	3,25	248,08	3,15	42,66	1 1962
2	3,39	3,57	3,32	289,46	3,09	43,38	2
3	3,67	3,86	3,36	281,60	3,14	44,35	3
4	3,72	3,91	3,42	291,41	3,22	45,70	4
1963 1	3,69	3,88	3,49	295,21	3,38	46,26	1 1963
2	3,75	3,94	3,71	375,26	3,28	46,60	2
3	3,78	3,97	3,73	349,40	3,35	48,01	3

A — Ohne Bergmannsprämie. — Non compris la prime du mineur. — Exclusief mijnwerkerspremie. — Non compreso il premio di minatore

B — Einschl. Bergmannsprämie. — Y compris la prime du mineur. — Inclusief mijnwerkerspremie. — Compresso il premio di minatore.

**STEINKOLENMIJNEN**

Gemiddelde bruto-lonen per uur (direkte lonen)

1 Ondergrondse arbeiders

2 Bovengrondse arbeiders

 3 Ondergrondse en bovengrondse arbeiders  
(Met inbegrip van de leerlingen)

**MINIERE DI CARBON FOSSILE**

Salario orario medio (salario diretto)

1 Operai all'interno

2 Operai all'esterno

 3 Operai all'interno e all'esterno  
(Compresi gli apprendisti)

Siehe „Anmerkungen“ — Voir „Observations“ — Zie „Opmerkingen“ — Vedi „Osservazioni“



**STEINKOHLENBERGBAU**  
Angelegte Arbeiter unter Tage  
(Am Ende des Zeitraumes)

**MINES DE HOUILLE**  
Ouvriers inscrits au fond  
(En fin de période)

1 000

	Gemeinschaft Communauté	Deutschland (B.R.)					France				Italia	Neder- land	Belgique/België			
		Ruhr	Aachen	Nieder- sachsen	Saar	Total	Nord- P.d.C.	Lor- raine	Centre- Midi	Total			Campine Kempen	Sud Zuiden	Total	
1960 MD	548,2	246,4	20,9	6,2	35,4	309,0	77,4	23,7	28,8	130,6	2,6	28,8	26,3	50,9	77,3	Mm 1960
1961 MD	504,7	231,4	19,6	5,0	31,9	288,0	73,0	21,9	25,6	120,8	2,4	27,4	24,5	41,7	66,1	Mm 1961
1962 MD	471,4	214,1	18,1	4,8	28,5	265,5	72,3	21,3	23,7	117,6	2,2	26,3	23,4	36,4	59,8	Mm 1962
1961 XII	488,5	224,2	19,2	4,9	30,5	278,8	73,1	21,4	24,5	119,4	2,3	26,7	23,3	37,9	61,2	XII 1961
1962 I	485,9	223,2	19,2	4,8	30,2	277,4	72,3	21,3	24,4	118,4	2,3	26,7	23,5	37,6	61,1	I 1962
II	483,4	221,9	19,1	4,8	29,6	275,4	72,0	21,4	24,3	118,0	2,3	26,7	23,5	37,4	60,9	II
III	480,2	219,7	19,1	4,8	29,2	272,9	72,2	21,4	24,1	117,8	2,2	26,6	23,5	37,0	60,5	III
IV	476,5	217,3	18,9	4,8	29,0	270,0	72,0	21,4	24,0	117,7	2,2	26,5	23,4	36,7	60,1	IV
V	472,4	214,9	18,5	4,8	28,7	266,9	71,9	21,3	23,9	117,4	2,2	26,4	23,2	36,4	59,6	V
VI	469,7	212,5	18,3	4,8	28,4	264,0	72,6	21,3	23,7	117,9	2,2	26,3	23,3	36,0	59,3	VI
VII	466,3	210,5	17,9	4,8	28,1	261,3	72,5	21,2	23,6	117,6	2,1	26,1	23,4	35,8	59,2	VII
VIII	462,5	208,8	17,7	4,8	27,8	259,1	71,9	21,1	23,4	116,6	2,1	25,9	23,4	35,4	58,8	VIII
IX	460,4	207,8	17,3	4,8	27,5	257,4	71,4	21,1	23,3	116,1	2,1	26,0	23,4	35,4	58,8	IX
X	459,8	207,4	16,8	4,8	27,3	256,3	71,6	21,1	23,2	116,2	2,1	26,0	23,4	35,8	59,2	X
XI	461,1	207,5	16,8	4,6	27,2	256,2	72,6	21,2	23,2	117,2	2,0	26,1	23,6	36,0	59,6	XI
XII	461,1	207,3	16,8	4,8	27,1	256,0	73,1	21,2	23,1	117,7	1,9	26,4	23,6	35,5	59,1	XII
1963 I	460,0	207,4	16,9	4,8	27,0	256,1	72,5	21,1	23,0	116,8	1,9	26,3	23,5	35,4	58,9	I 1963
II	460,1	207,2	17,0	4,8	26,9	255,9	72,7	21,2	23,0	117,1	1,8	26,4	23,5	35,4	58,9	II
III	458,0	206,2	17,1	4,8	26,7	254,8	72,4	21,0	22,9	116,5	1,8	26,4	23,3	35,1	58,4	III
IV	453,4	204,1	16,9	4,8	26,6	252,5	71,6	21,0	22,8	115,5	1,7	26,1	23,1	34,5	57,6	IV
V	450,3	202,3	16,7	4,8	26,4	250,2	71,7	20,9	22,7	115,4	1,7	26,1	23,0	33,9	56,9	V
VI	448,1	200,5	16,5	4,8	26,2	248,0	71,7	20,8	22,6	115,3	1,7	25,9	23,1	34,1	57,2	VI
VII	445,7	199,0	16,3	4,8	25,9	246,0	71,4	20,8	22,5	114,8	1,7	25,6	23,5	34,1	57,6	VII
VIII	443,3	197,3	16,1	4,8	25,8	243,9	71,2	20,7	22,4	114,5	1,7	25,5	23,5	34,2	57,7	VIII
IX	441,9	196,6	16,0	4,8	25,6	243,0	70,5	20,8	22,3	113,7	1,7	25,5	23,5	34,5	58,0	IX
X	441,1	195,9	16,1	4,7	25,4	242,2	70,1	20,9	22,3	113,4	1,7	25,3	23,6	34,9	58,5	X
XI	441,4	195,8	16,1	4,8	25,3	242,0	70,2	21,0	22,2	113,6	1,6	25,2	23,8	35,2	59,0	XI

**STEINKOHLENMIJNEN**  
Effectieve sterkte ondergrondse arbeiders  
(Einde tijdvak)

**MINIERE DI CARBON FOSSILE**  
Lavoratori iscritti all'interno  
(A fine periodo)

Siehe „Anmerkungen“ — Voir „Observations“ — Zie „Opmerkingen“ — Vedi „Osservazioni“

1 000

Am Ende des Zeitraumes	Arbeiter			Ouvriers		Angestellte			Employés		Arbeiter u. An- gestellte insgesamt	En fin de période
	Grubenbetriebe Entreprises minières			Sonstige Betriebe	Arbeiter insgesamt	Technische Angestellte Employés techniques			Sonstige An- gestellte	An- gestellte insgesamt		
	unter Tage	über Tage	Zu- sammen			unter Tage	über Tage	Zu- sammen			Autres employés	
	au fond	au jour	Total fond et jour	Indus- tries annexes	Total des ouvriers	au fond	au jour	Total fond et jour	Total des ouvriers et employés			

GEMEINSCHAFT

COMMUNAUTE

1960	523,6	200,8	724,5	52,4	776,9	33,7	33,5	67,4	30,6	98,0	874,9	1960
1961	487,8	188,4	676,2	52,6	728,8	32,8	34,1	66,9	29,4	96,3	825,1	1961
1962	460,6	178,0	638,6	52,1	690,7	32,2	33,5	65,7	28,6	94,3	785,0	1962
1961 4	487,8	188,4	676,2	52,6	728,8	32,8	34,1	66,9	29,4	96,3	825,1	4 1961
1962 1	479,8	185,1	664,9	52,1	717,0	32,6	33,9	66,5	29,4	95,9	812,9	1 1962
2	469,1	184,0	653,1	51,9	705,0	32,6	33,9	66,5	29,3	95,8	800,8	2
3	459,8	180,8	640,6	52,1	692,7	32,4	33,7	66,1	28,9	95,0	787,7	3
4	460,6	178,0	638,6	52,1	690,7	32,2	33,5	65,7	28,6	94,3	785,0	4
1963 1	457,6	175,5	633,1	51,9	685,0	32,1	33,6	65,7	28,1	93,8	778,8	1 1963
2	447,6	174,1	621,7	51,1	672,8	32,1	33,3	65,4	28,0	93,4	766,2	2
3	441,3	171,3	612,6	50,9	663,5	31,9	33,2	65,1	27,7	92,8	756,3	3

RUHR

1960	238,2	86,8	325,1	30,5	355,6	13,2	15,5	28,8	14,0	42,8	398,4	1960
1961	224,2	83,5	307,7	28,4	336,1	13,1	15,5	28,6	13,6	42,2	378,3	1961
1962	207,3	78,1	285,4	27,6	313,0	12,8	15,1	27,9	13,2	41,1	354,1	1962
1961 4	224,2	83,5	307,7	28,4	336,1	13,1	15,5	28,6	13,6	42,2	378,3	4 1961
1962 1	219,7	81,9	301,6	27,9	329,5	13,0	15,4	28,4	13,5	41,9	371,4	1 1962
2	212,5	81,7	294,2	27,8	322,0	13,0	15,4	28,4	13,6	42,0	364,0	2
3	207,8	79,4	287,2	27,8	315,0	12,9	15,2	28,1	13,4	41,5	356,5	3
4	207,3	78,1	285,4	27,6	313,0	12,8	15,1	27,9	13,2	41,1	354,1	4
1963 1	206,2	76,4	282,6	27,4	310,0	12,7	15,2	27,9	12,9	40,8	350,8	1 1963
2	200,6	76,4	277,0	26,8	303,8	12,7	15,1	27,8	12,9	40,7	344,5	2
3	196,6	74,5	271,1	26,8	297,9	12,6	15,0	27,6	12,7	40,3	338,2	3

AACHEN

1960	20,1	5,9	26,0	1,7	27,7	1,3	0,8	2,1	0,9	3,0	30,7	1960
1961	19,2	5,9	25,1	1,6	26,7	1,2	1,1	2,3	0,8	3,1	29,8	1961
1962	16,8	5,2	22,0	1,6	23,6	1,2	1,1	2,2	0,8	3,0	26,6	1962
1961 4	19,2	5,9	25,1	1,6	26,7	1,2	1,1	2,3	0,8	3,1	29,8	4 1961
1962 1	19,1	5,8	24,9	1,6	26,5	1,2	1,1	2,3	0,8	3,1	29,6	1 1962
2	18,2	5,8	24,0	1,6	25,6	1,2	1,1	2,3	0,8	3,1	28,7	2
3	17,3	5,5	22,8	1,6	24,4	1,2	1,1	2,3	0,8	3,1	27,5	3
4	16,8	5,2	22,0	1,6	23,6	1,1	1,1	2,2	0,8	3,0	26,6	4
1963 1	17,1	5,1	22,2	1,6	23,8	1,1	1,1	2,2	0,8	3,0	26,8	1 1963
2	16,5	5,1	21,6	1,6	23,2	1,1	1,1	2,2	0,8	3,0	26,2	2
3	16,0	5,0	21,0	1,6	22,6	1,1	1,1	2,2	0,7	2,9	25,5	3

Aan het einde van het tijdvak	Arbeiders		Operai		Bedienden			Impiegati		Arbeiders en bedienden samen	A fine periodo
	Mijnbedrijven Esercizio di miniera			Overige bedrijven	Totaal	Technisch Impiegati tecnici			Niet technisch		
	onder- gronds	boven- gronds	Totaal			Industrie collegiate	Totale	onder- gronds		boven- gronds	
	interno	esterno	Totale	interno	esterno			Totale			

STEINKOHLENBERGBAU

Angelegte Arbeiter und Angestellte insgesamt

MINES DE HOUILLE

Total des ouvriers et employés inscrits

1 000

Am Ende des Zeitraumes	Arbeiter			Ouvriers		Angestellte			Employés		Arbeiter u. An- gestellte insgesamt Total des ouvriers et employés	En fin de période
	Grubenbetriebe Entreprises minières			Sonstige Betriebe Indus- tries annexes	Arbeiter insgesamt Total des ouvriers	Technische Angestellte Employés techniques			Sonstige An- gestellte Autres employés	An- gestellte insgesamt Total des employés		
	unter Tage au fond	über Tage au jour	Zu- sammen Total fond et jour			unter Tage au fond	über Tage au jour	Zu- sammen Total fond et jour				

NIEDERSACHSEN

1960	5,3	1,9	7,2	0,2	7,4	0,3	0,2	0,5	0,3	0,8	8,1	1960
1961	4,9	1,8	6,7	0,1	6,8	0,2	0,2	0,4	0,3	0,7	7,5	1961
1962	4,8	1,7	6,5	0,1	6,6	0,2	0,2	0,4	0,3	0,7	7,3	1962
1961 4	4,9	1,8	6,7	0,1	6,8	0,2	0,2	0,4	0,3	0,7	7,5	4 1961
1962 1	4,8	1,8	6,6	0,1	6,7	0,2	0,2	0,4	0,3	0,7	7,4	1 1962
2	4,8	1,8	6,6	0,1	6,7	0,2	0,2	0,4	0,3	0,7	7,4	2
3	4,8	1,8	6,6	0,1	6,7	0,2	0,2	0,4	0,3	0,7	7,4	3
4	4,8	1,7	6,5	0,1	6,6	0,2	0,2	0,4	0,3	0,7	7,3	4
1963 1	4,8	1,7	6,5	0,1	6,6	0,3	0,2	0,5	0,2	0,7	7,3	1 1963
2	4,8	1,7	6,5	0,1	6,6	0,3	0,2	0,5	0,2	0,7	7,3	2
3	4,8	1,7	6,5	0,1	6,6	0,2	0,2	0,4	0,3	0,7	7,3	3

SAAR

1960	33,3	11,9	45,3	1,3	46,6	2,0	2,2	4,2	2,2	6,4	53,0	1960
1961	30,5	9,1	39,6	3,4	43,0	2,0	2,5	4,5	1,9	6,4	49,4	1961
1962	27,1	8,9	36,0	3,2	39,2	1,9	2,5	4,4	1,9	6,3	45,5	1962
1961 4	30,5	9,1	39,6	3,4	43,0	2,0	2,5	4,5	1,9	6,4	49,4	4 1961
1962 1	29,2	9,1	38,3	3,3	41,6	2,0	2,5	4,5	1,9	6,4	48,0	1 1962
2	28,4	9,3	37,7	3,2	40,9	2,0	2,6	4,6	1,9	6,5	47,4	2
3	27,6	9,1	36,7	3,2	39,9	1,9	2,6	4,5	1,9	6,4	46,3	3
4	27,1	8,9	36,0	3,2	39,2	1,9	2,5	4,4	1,9	6,3	45,5	4
1963 1	26,7	8,7	35,4	3,1	38,5	1,9	2,4	4,3	1,9	6,2	44,7	1 1963
2	26,2	8,6	34,8	3,1	37,9	1,9	2,5	4,4	1,8	6,2	44,1	2
3	25,6	8,5	34,1	3,0	37,1	1,9	2,4	4,3	1,8	6,1	43,2	3

DEUTSCHLAND (B.R.)

1960	297,0	106,5	403,5	33,7	437,2	16,8	18,7	35,5	17,5	53,0	490,2	1960
1961	278,8	100,3	379,1	33,4	412,5	16,5	19,3	35,8	16,7	52,5	465,0	1961
1962	256,0	93,9	349,9	32,5	382,4	16,2	18,9	35,1	16,1	51,2	433,6	1962
1961 4	278,8	100,3	379,1	33,4	412,5	16,5	19,3	35,8	16,7	52,5	465,0	4 1961
1962 1	272,9	98,6	371,5	32,9	404,4	16,3	19,2	35,5	16,6	52,1	456,5	1 1962
2	264,0	98,5	362,5	32,7	395,2	16,4	19,2	35,6	16,7	52,3	447,5	2
3	257,4	95,8	353,2	32,8	386,0	16,2	19,1	35,3	16,4	51,7	437,7	3
4	256,0	93,9	349,9	32,5	382,4	16,2	18,9	35,1	16,1	51,2	433,6	4
1963 1	254,8	91,9	346,7	32,3	379,0	15,9	19,0	34,9	15,7	50,6	429,6	1 1963
2	248,0	91,9	339,9	31,6	371,5	16,0	18,9	34,9	15,7	50,6	422,1	2
3	242,9	89,8	332,7	31,5	364,2	15,9	18,7	34,6	15,5	50,1	414,3	3

NORD - PAS - DE - CALAIS

1960	74,8	29,5	104,3	4,7	109,0	4,5	5,1	9,6	4,2	13,8	122,8	1960
1961	73,1	27,8	100,9	4,6	105,5	4,5	4,9	9,4	4,1	13,5	119,0	1961
1962	73,1	26,7	99,8	4,5	104,3	4,5	4,8	9,3	3,8	13,1	117,4	1962
1961 4	73,1	27,8	100,9	4,6	105,5	4,5	4,9	9,4	4,1	13,5	119,0	4 1961
1962 1	72,2	27,5	99,7	4,5	104,2	4,5	4,9	9,4	4,0	13,4	117,6	1 1962
2	72,6	27,2	99,8	4,5	104,3	4,5	4,9	9,4	3,9	13,3	117,6	2
3	71,5	26,9	98,4	4,5	102,9	4,5	4,8	9,3	3,9	13,2	116,1	3
4	73,1	26,7	99,8	4,5	104,3	4,5	4,8	9,3	3,8	13,1	117,4	4
1963 1	72,4	26,3	98,7	4,4	103,1	4,5	4,8	9,3	3,8	13,1	116,2	1 1963
2	71,7	25,9	97,6	4,4	102,0	4,5	4,7	9,2	3,8	13,0	115,0	2
3	70,5	25,6	96,1	4,4	100,5	4,5	4,7	9,2	3,7	12,9	113,4	3

STEENKOLENMIJNEN

Effectieve sterkte van arbeiders en beampten

MINIERE DI CARBON FOSSILE

Totale degli operai e impiegati iscritti

Siehe „Anmerkungen“ — Voir „Observations“ — Zie „Opmerkingen“ — Vedi „Osservazioni“

STEINKOHLENBERGBAU

Angelegte Arbeiter und Angestellte insgesamt

MINES DE HOUILLE

Total des ouvriers et employés inscrits

1 000

Am Ende des Zeitraumes	Arbeiter			Ouvriers		Angestellte			Employés		Arbeiter u. An- gestellte insgesamt	En fin de période
	Grubenbetriebe Entreprises minières			Sonstige Betriebe	Arbeiter insgesamt	Technische Angestellte Employés techniques			Sonstige An- gestellte	An- gestellte insgesamt		
	unter Tage	über Tage	Zu- sammen			unter Tage	über Tage	Zu- sammen				
	au fond	au jour	Total fond et jour	Indus- tries annexes	Total des ouvriers	au fond	au jour	Total des employés	Autres employés	Total des employés		

LORRAINE

1960	23,0	11,1	34,1	3,3	37,3	1,9	2,6	4,5	1,5	6,0	43,3	1960
1961	21,4	10,7	32,1	3,7	35,8	1,9	2,7	4,6	1,5	6,1	41,9	1961
1962	21,2	10,0	31,2	3,7	34,9	1,9	2,8	4,7	1,5	6,2	41,1	1962
1961 4	21,4	10,7	32,1	3,7	35,8	1,9	2,7	4,6	1,5	6,1	41,9	4 1961
1962 1	21,4	10,5	31,9	3,8	35,7	1,9	2,8	4,7	1,5	6,2	41,9	1 1962
2	21,3	10,4	31,7	3,7	35,4	1,9	2,8	4,7	1,5	6,2	41,6	2
3	21,1	10,1	31,2	3,7	34,9	1,9	2,8	4,7	1,5	6,2	41,1	3
4	21,2	10,0	31,2	3,7	34,9	1,9	2,8	4,7	1,5	6,2	41,1	4
1963 1	21,0	9,9	30,9	3,8	34,7	2,0	2,7	4,7	1,5	6,2	40,9	1 1963
2	20,8	9,9	30,7	3,7	34,4	2,0	2,7	4,7	1,5	6,2	40,5	2
3	20,7	9,7	30,4	3,7	34,1	2,0	2,7	4,7	1,5	6,2	40,3	3

CENTRE - MIDI

1960	26,8	12,9	39,6	2,0	41,6	1,9	1,9	3,9	1,7	5,5	47,1	1960
1961	24,5	12,0	36,5	1,9	38,4	1,8	1,8	3,6	1,5	5,1	43,6	1961
1962	23,1	11,3	34,4	1,8	36,2	1,8	1,7	3,5	1,5	5,0	41,2	1962
1961 4	24,5	12,0	36,5	1,9	38,4	1,8	1,8	3,6	1,5	5,1	43,6	4 1961
1962 1	24,1	11,8	35,9	1,9	37,8	1,8	1,8	3,6	1,5	5,1	42,9	1 1962
2	23,7	11,6	35,3	1,9	37,2	1,8	1,8	3,6	1,5	5,1	42,3	2
3	23,3	11,4	34,7	1,9	36,6	1,8	1,7	3,5	1,5	5,0	41,6	3
4	23,1	11,3	34,4	1,8	36,2	1,8	1,7	3,5	1,5	5,0	41,2	4
1963 1	22,9	11,2	34,1	1,8	35,9	1,8	1,7	3,5	1,5	5,0	40,9	1 1963
2	22,6	11,1	33,7	1,8	35,5	1,8	1,7	3,5	1,5	5,0	40,5	2
3	22,3	10,9	33,2	1,8	35,0	1,8	1,7	3,5	1,4	4,9	40,0	3

FRANCE

1960	124,6	53,4	178,0	9,9	187,9	8,3	9,6	17,9	7,4	25,3	213,3	1960
1961	119,0	50,5	169,5	10,2	179,7	8,2	9,5	17,7	7,1	24,8	204,5	1961
1962	117,4	48,0	165,4	10,0	175,4	8,2	9,3	17,5	6,8	24,3	199,7	1962
1961 4	119,0	50,5	169,5	10,2	179,7	8,2	9,5	17,7	7,1	24,8	204,5	4 1961
1962 1	117,8	49,7	167,5	10,2	177,7	8,3	9,5	17,8	7,0	24,8	202,5	1 1962
2	117,6	49,2	166,8	10,1	176,9	8,2	9,4	17,6	7,0	24,6	201,5	2
3	115,9	48,4	164,3	10,1	174,4	8,2	9,3	17,5	6,9	24,4	198,8	3
4	117,4	48,0	165,4	10,0	175,4	8,2	9,3	17,5	6,8	24,3	199,7	4
1963 1	116,3	47,4	163,7	10,0	173,7	8,3	9,2	17,5	6,8	24,3	198,0	1 1963
2	115,1	46,9	162,0	9,9	171,9	8,2	9,2	17,4	6,7	24,1	196,0	2
3	113,6	46,2	159,8	9,8	169,6	8,2	9,2	17,4	6,6	24,0	193,6	3

ITALIA

1960	2,2	0,9	3,1	0,3	3,4	0,2	0,1	0,4	0,1	0,5	3,9	1960
1961	2,0	0,9	2,9	0,3	3,2	0,2	0,1	0,3	0,2	0,5	3,7	1961
1962	1,7	0,8	2,5	0,4	2,9	0,2	0,1	0,4	0,1	0,5	3,4	1962
1961 4	2,0	0,9	2,9	0,3	3,2	0,2	0,1	0,3	0,2	0,5	3,7	4 1961
1962 1	2,0	0,9	2,9	0,2	3,1	0,2	0,1	0,3	0,2	0,5	3,6	1 1962
2	1,9	0,8	2,7	0,3	3,0	0,2	0,1	0,3	0,2	0,5	3,5	2
3	1,8	0,8	2,6	0,4	3,0	0,2	0,1	0,3	0,1	0,4	3,4	3
4	1,7	0,8	2,5	0,4	2,9	0,2	0,1	0,4	0,1	0,5	3,4	4
1963 1	1,6	0,8	2,4	0,5	2,9	0,2	0,1	0,3	0,1	0,4	3,3	1 1963
2	1,4	0,7	2,1	0,7	2,8	0,2	0,1	0,3	0,1	0,4	3,2	2
3	1,4	0,7	2,1	0,7	2,8	0,2	0,1	0,3	0,1	0,4	3,2	3

STEENKOLENMIJNEN

Effectieve sterkte van arbeiders en beamtten

MINIERE DI CARBON FOSSILE

Totale degli operai e impiegati iscritti

Siehe „Anmerkungen“ — Voir „Observations“ — Zie „Opmerkingen“ — Vedi „Osservazioni“

STEINKOHLBERGBAU

Angelegte Arbeiter und Angestellte insgesamt

MINES DE HOUILLE

Total des ouvriers et employés inscrits

1 000

Am Ende des Zeitraumes	Arbeiter			Ouvriers		Angestellte			Employés		Arbeiter u. An- gestellte insgesamt	En fin de période
	Grubenbetriebe Entreprises minières			Sonstige Betriebe	Arbeiter insgesamt	Technische Angestellte Employés techniques			Sonstige An- gestellte	An- gestellte insgesamt		
	unter Tage	über Tage	Zu- sammen			unter Tage	über Tage	Zu- sammen				
	au fond	au jour	Total fond et jour	Indus- tries annexes	Total des ouvriers	au fond	au jour	Total fond et jour	Autres employés	Total des employés		

NEDERLAND

1960	28,2	15,2	43,5	7,6	51,1	1,9	2,8	4,8	2,8	7,6	58,6	1960
1961	26,7	14,8	41,5	7,7	49,2	1,9	3,0	4,9	2,8	7,7	56,9	1961
1962	26,4	14,9	41,3	8,0	49,3	2,0	3,1	5,1	2,9	8,0	57,3	1962
1961 4	26,7	14,8	41,5	7,7	49,2	1,9	3,0	4,9	2,8	7,7	56,9	4 1961
1962 1	26,6	14,7	41,3	7,6	48,9	2,0	3,0	5,0	2,9	7,9	56,8	1 1962
2	26,3	14,7	41,0	7,7	48,7	2,0	3,0	5,0	2,9	7,9	56,6	2
3	26,0	15,1	41,1	7,9	49,0	2,0	3,1	5,1	2,9	8,0	57,0	3
4	26,4	14,9	41,3	8,0	49,3	2,0	3,1	5,1	2,9	8,0	57,3	4
1963 1	26,5	15,0	41,5	7,9	49,4	2,0	3,2	5,2	2,9	8,1	57,5	1 1963
2	25,9	14,7	40,6	7,8	48,4	2,0	3,2	5,2	2,9	8,1	56,5	2
3	25,4	14,8	40,2	7,8	48,0	2,0	3,1	5,1	2,9	8,0	56,0	3

CAMPINE - KEMPEN

1960	25,7	9,3	35,0	0,4	35,3	2,5	1,0	3,5	1,1	4,6	39,9	1960
1961	23,3	8,8	32,1	0,4	32,5	2,5	1,0	3,5	1,1	4,6	37,1	1961
1962	23,6	8,0	31,6	0,4	32,0	2,4	1,0	3,4	1,0	4,4	36,4	1962
1961 4	23,3	8,8	32,1	0,4	32,5	2,5	1,0	3,5	1,1	4,6	37,1	4 1961
1962 1	23,5	8,1	31,6	0,5	32,1	2,4	1,0	3,4	1,0	4,4	36,5	1 1962
2	23,3	8,0	31,3	0,4	31,7	2,4	1,0	3,4	1,0	4,4	36,1	2
3	23,5	8,2	31,7	0,4	32,1	2,4	1,0	3,4	1,0	4,4	36,5	3
4	23,6	8,0	31,6	0,4	32,0	2,4	1,0	3,4	1,0	4,4	36,4	4
1963 1	23,3	7,9	31,2	0,4	31,6	2,4	1,0	3,4	1,0	4,4	36,0	1 1963
2	23,1	7,8	30,9	0,4	31,3	2,4	0,9	3,3	1,1	4,4	35,7	2
3	23,5	7,8	31,3	0,4	31,7	2,4	0,9	3,3	1,1	4,4	36,1	3

SUD - ZUIDERBEKKENS

1960	45,9	15,5	61,4	0,6	62,0	3,9	1,3	5,3	1,7	7,0	69,0	1960
1961	37,9	13,2	51,1	0,6	51,7	3,4	1,2	4,6	1,6	6,2	57,9	1961
1962	35,6	12,3	47,9	0,8	48,7	3,3	1,0	4,3	1,6	5,9	54,6	1962
1961 4	37,9	13,2	5,1	0,6	51,7	3,4	1,2	4,6	1,6	6,2	57,9	4 1961
1962 1	37,1	13,1	50,2	0,6	50,8	3,4	1,1	4,5	1,6	6,1	56,9	1 1962
2	36,0	12,8	48,8	0,6	49,4	3,4	1,1	4,5	1,6	6,1	55,5	2
3	35,4	12,4	47,8	0,6	48,4	3,3	1,1	4,4	1,6	6,0	54,4	3
4	35,6	12,3	47,9	0,8	48,7	3,3	1,0	4,3	1,6	5,9	54,6	4
1963 1	35,1	12,4	47,5	0,8	48,3	3,3	1,0	4,3	1,6	5,9	54,2	1 1963
2	34,1	12,1	46,2	0,7	46,9	3,3	1,0	4,3	1,5	5,8	52,7	2
3	34,5	12,0	46,5	0,8	47,3	3,3	1,0	4,3	1,5	5,8	53,1	3

BELGIQUE - BELGIE

1960	71,6	24,8	96,4	0,9	97,3	6,5	2,3	8,8	2,8	11,6	108,9	1960
1961	61,2	22,0	83,2	1,0	84,2	6,0	2,2	8,2	2,6	10,8	95,0	1961
1962	59,1	20,4	79,5	1,2	80,7	5,7	2,0	7,7	2,6	10,3	91,0	1962
1961 4	61,2	22,0	83,2	1,0	84,2	6,0	2,2	8,2	2,6	10,8	95,0	4 1961
1962 1	60,5	21,2	81,7	1,1	82,8	5,8	2,1	7,9	2,7	10,6	93,4	1 1962
2	59,3	20,8	80,1	1,0	81,1	5,8	2,1	7,9	2,7	10,6	91,7	2
3	58,8	20,6	79,4	1,0	80,4	5,8	2,0	7,8	2,6	10,4	90,8	3
4	59,1	20,4	79,5	1,2	80,7	5,7	2,0	7,7	2,6	10,3	91,0	4
1963 1	58,4	20,3	78,7	1,2	79,9	5,7	2,0	7,7	2,6	10,3	90,3	1 1963
2	57,2	19,9	77,1	1,1	78,2	5,6	2,0	7,6	2,6	10,2	88,4	2
3	58,0	19,8	77,8	1,2	79,0	5,6	1,9	7,5	2,6	10,1	89,1	3

STEENKOLENMIJNEN

Effectieve sterkte van arbeiders en beamtenden

MINIERE DI CARBON FOSSILE

Totale degli operai e impiegati iscritti

Siehe „Anmerkungen“ — Voir „Observations“ — Zie „Opmerkingen“ — Vedi „Osservazioni“

**KOHLLENPREISE**
**PRIX DU CHARBON**

1 Preise in \$ je Tonne  
2 Index, 1953 = 100

1 Prix en \$ la tonne  
2 Indices, 1953 = 100

Arten Qualités Kvalitet Qualità	Sorten Sortes Soorten Pezzatura	Festgestellt am: Observé le: Tijdstip: Osservato il:	Ruhr	Aachen	Saar	Nederland	Comptoir Belge Sud	Comptoir Belge Campine	Nord/ Pas-de-Calais	Lorraine
- 1 -										
Anthrazit	Nuss 3	1. 7. 1963	31,25	32,16	—	30,52	—	37,10	31,61	—
Anthracites	Noix 3	1. 9. 1963	31,25	32,16	—	31,08	—	37,10	31,61	—
Anthraciet	Noten 3	5. 10. 1963	31,92	33,12	—	31,08	—	37,10	31,61	—
Antraciti	Noci 3	16. 1. 1964	31,92	33,12	—	33,15	—	38,10	31,61	—
Magerkohle	Nuss 3	1. 7. 1963	28,06	25,80	—	29,14	—	33,10	29,58	—
Maigres	Noix 3	1. 9. 1963	28,06	25,80	—	29,69	—	33,10	29,58	—
Magerkool	Noten 3	5. 10. 1963	28,68	26,52	—	29,69	—	33,10	29,58	—
Magri	Noci 3	16. 1. 1964	28,68	26,52	—	31,77	—	34,10	29,58	—
Halbfettkohle	Nuss 4	1. 7. 1963	16,97	18,24	—	16,09	—	19,40	18,03	—
Demi-gras	Noix 4	1. 9. 1963	16,97	18,24	—	16,09	—	19,40	18,03	—
Halfvette kool	Noten 4	5. 10. 1963	17,64	18,72	—	16,09	—	20,00	18,03	—
Semi-grassi	Noci 4	16. 1. 1964	17,69	18,60	—	16,99	—	21,40	18,03	—
Flammkohle	Nuss 2	1. 7. 1963	15,74	—	17,52	—	17,10	16,80	17,62	17,73
Flambants	Noix 2	1. 9. 1963	15,74	—	17,52	—	17,10	16,80	17,62	17,73
Vlankolen	Noten 2	5. 10. 1963	16,32	—	18,72	—	17,10	17,20	17,62	17,73
A lunga fiamma	Noci 2	16. 1. 1964	16,32	—	18,72	—	18,10	18,20	17,63	17,73
Flammkohle	Nuss 5	1. 7. 1963	15,62	—	15,72	—	15,70	15,80	15,50	14,79
Flambants	Noix 5	1. 9. 1963	15,62	—	15,72	—	15,70	15,80	15,50	14,79
Vlankolen	Noten 5	5. 10. 1963	16,32	—	16,56	—	15,70	16,20	15,50	14,79
A lunga fiamma	Noci 5	16. 1. 1964	16,32	—	16,56	—	15,70	16,20	15,50	14,79
Fettkohle	gew. Feink. od. Koksfeinkohle	1. 7. 1963	15,58	17,16	16,80	14,50	14,60	14,60	14,59	14,79
Gras	fines lavées ou fines à coke	1. 9. 1963	15,58	17,16	16,80	14,50	14,60	14,60	14,59	14,79
Vetkolen	gewassen fijnk. of cokesfijnk.	5. 10. 1963	15,96	17,52	16,80	14,78	14,60	14,60	14,59	14,79
Grassi	fini lavati e fini da coke	16. 1. 1964	15,96	17,52	16,80	15,06	15,30	15,30	14,50	14,79
Koks	Grosskoks	1. 7. 1963	20,54	22,56	22,80	19,61	—	—	20,26	21,99
Coke	Gros	1. 9. 1963	20,54	22,56	22,80	19,61	—	—	20,26	21,99
Cokes	Noten	5. 10. 1963	20,92	23,04	22,80	20,44	—	—	20,26	21,99
Coke	Grosso	16. 1. 1964	20,93	23,04	22,80	20,72	—	—	20,26	21,99

- 2 -										
Anthrazit	Nuss 3	1. 7. 1963	137	134	—	141	—	134	119	—
Anthracites	Noix 3	1. 9. 1963	137	134	—	144	—	134	119	—
Anthraciet	Noten 3	5. 10. 1963	140	138	—	144	—	134	119	—
Antraciti	Noci 3	16. 1. 1964	140	138	—	154	—	138	119	—
Magerkohle	Nuss 3	1. 7. 1963	145	125	—	135	—	120	112	—
Maigres	Noix 3	1. 9. 1963	145	125	—	137	—	120	112	—
Magerkool	Noten 3	5. 10. 1963	148	129	—	137	—	120	112	—
Magri	Noci 3	16. 1. 1964	148	129	—	147	—	124	112	—
Halbfettkohle	Nuss 4	1. 7. 1963	124	122	—	112	—	118	107	—
Demi-gras	Noix 4	1. 9. 1963	124	122	—	112	—	118	107	—
Halfvette kolen	Noten 4	5. 10. 1963	129	125	—	112	—	122	107	—
Semi-grassi	Noci 4	16. 1. 1964	130	125	—	118	—	130	107	—
Flammkohle	Nuss 2	1. 7. 1963	118	—	98	—	99	98	99	94
Flambants	Noix 2	1. 9. 1963	118	—	98	—	99	98	99	94
Vlankolen	Noten 2	5. 10. 1963	123	—	105	—	99	102	99	94
A lunga fiamma	Noci 2	16. 1. 1964	123	—	105	—	105	106	99	94
Flammkohle	Nuss 5	1. 7. 1963	118	—	116	—	105	105	98	106
Flambants	Noix 5	1. 9. 1963	118	—	116	—	105	105	98	106
Vlankolen	Noten 5	5. 10. 1963	124	—	122	—	105	108	98	106
A lunga fiamma	Noci 5	16. 1. 1964	124	—	122	—	105	108	98	106
Fettkohle	gew. Feink. od. Koksfeinkohle	1. 7. 1963	123	124	124	108	—	103	103	117
Gras	fines lavées ou fines à coke	1. 9. 1963	123	124	124	108	—	103	103	117
Vetkolen	gewassen fijnk. of cokesfijnk.	5. 10. 1963	126	126	124	111	—	103	103	117
Grassi	fini lavati e fini da coke	16. 1. 1964	126	126	124	113	—	108	103	117
Koks	Grosskoks	1. 7. 1963	135	136	112	118	—	—	108	108
Coke	Gros	1. 9. 1963	135	136	112	118	—	—	108	108
Cokes	Noten	5. 10. 1963	137	139	112	123	—	—	108	108
Coke	Grosso	16. 1. 1964	137	139	112	125	—	—	108	108

**STEENKOLENPRIJZEN**
**PREZZI DEL CARBONE**

1 Prijs in \$/t  
2 Index, 1953 = 100

1 Prezzi in \$ per tonnellata  
2 Indici, 1953 = 100

Siehe „Anmerkungen“ — Voir „Observations“ — Zie „Opmerkingen“ — Vedi „Osservazioni“

**STEINKOHLBRIKETTS**

Herstellung und Bestände

1 Herstellung

2 Bestände bei den Brikettfabriken (JE bzw ME)

**AGGLOMERES DE HOUILLE**

Production et stocks

1 Production

2 Stocks aux fabriques d'agglomérés (en fin de période)

1 000 t

	Gemeinschaft Communauté	Deutschland (B.R.)	France	Italia	Neder- land	Belgique België	Luxem- bourg	Gemeinschaft Communauté	Deutsch- land (B.R.)	France	Italia	Neder- land	Belgique België	Luxem- bourg	
	- 1 -							- 2 -							
1961	13 601	5 137	6 083	29	1 188	1 164	—	292	7	256	0	11	18	—	1961
1962	15 787	5 939	6 936	59	1 250	1 602	—	91	5	75	0	4	5	—	1962
1963	18 548	6 607	7 953	127	1 561	2 300	—	88	7	65	0	10	6	—	1963
1962															
I	1 341	481	615	5	106	133	—	329	7	203	0	11	11	—	I
II	999	297	504	4	81	113	—	216	10	186	1	11	9	—	II
III	1 081	376	491	3	86	125	—	270	35	213	0	9	11	—	III
IV	1 316	512	577	1	97	128	—	192	8	167	1	8	8	—	IV
V	1 367	538	577	3	120	130	—	159	6	136	2	8	7	—	V
VI	1 287	495	560	1	106	124	—	134	4	114	1	8	7	—	VI
VII	1 236	517	537	3	108	71	—	136	6	114	1	8	6	—	VII
VIII	1 302	550	503	2	111	136	—	140	6	118	1	8	7	—	VIII
IX	1 338	503	588	6	103	139	—	138	7	117	1	6	7	—	IX
X	1 581	593	682	9	122	175	—	146	9	125	1	5	6	—	X
XI	1 549	578	671	10	118	171	—	136	8	118	0	5	5	—	XI
XII	1 390	498	631	12	92	158	—	91	5	75	0	4	5	—	XII
1963															
I	1 592	562	715	12	127	176	—	76	9	53	0	9	5	—	I
II	1 469	501	675	10	119	163	—	64	7	42	0	9	5	—	II
III	1 092	562	192	12	133	193	—	52	4	31	1	9	7	—	III
IV	1 424	531	565	5	123	199	—	75	8	46	5	9	8	—	IV
V	1 645	575	726	1	139	205	—	81	7	56	2	9	7	—	V
VI	1 474	474	683	4	116	196	—	97	5	73	1	10	9	—	VI
VII	1 433	559	613	12	137	112	—	95	9	68	1	10	6	—	VII
VIII	1 458	539	587	10	128	193	—	89	5	68	1	9	6	—	VIII
IX	1 673	538	783	15	132	205	—	92	8	67	0	10	6	—	IX
X	1 856	607	859	16	145	229	—	90	9	65	0	9	7	—	X
XI	1 721	584	776	15	131	215	—	89	8	63	0	11	7	—	XI
XII		575	778		130	215	—		8	64			6	—	XII

**STEENKOOLBRIKETTEN**

Produktie en voorraden

1 Produktie

2 Voorraden bij de brikettfabrieken (einde tijdvak)

**AGGLOMERATI D CARBON FOSSILE**

Produzione e stocks

1 Produzione

2 Stocks presso le fabbriche di agglomerati (fine periodo)

Siehe „Anmerkungen“ — Voir „Observations“ — Zie „Opmerkingen“ — Vedi „Osservazioni“

**AUSTAUSCH VON STEINKOHLENBRIKETTS**

**ECHANGES D'AGGLOMERES DE HOUILLE**

Bezüge - Einfuhr

Réceptions - Importations

- 1 Bezüge aus der Gemeinschaft
- 2 Einfuhr aus dritten Ländern
- 3 Bezüge aus Deutschland (B.R.)
- 4 Bezüge aus den Niederlanden

- 1 Réceptions en provenance de la Communauté
- 2 Importations en provenance des pays tiers
- 3 Réceptions en provenance d'Allemagne (R.F.)
- 4 Réceptions en provenance des Pays-Bas

1 000 t

	Gemeinschaft Communauté	Deutschland (B.R.)	France	Italia	Nederland	Belgique België	Luxembourg	Gemeinschaft Communauté	Deutschland (B.R.)	France	Italia	Nederland	Belgique België	Luxembourg	
	- 1 -							- 2 -							
1961	1 026	215	403	131	113	154	9	55	—	16	39	—	—	—	1961
1962	1 283	375	482	144	126	147	9	79	—	39	22	—	16	—	1962
1963			737			166				45			31		1963
1962	I	103	18	40	20	12	13	6	—	1	5	—	—	—	I
	II	55	7	20	7	8	12	7	—	6	1	—	—	—	II
	III	49	15	11	3	9	11	0	—	—	—	—	0	—	III
	IV	87	26	32	5	11	12	—	—	—	—	—	—	—	IV
	V	121	33	49	14	11	13	2	—	2	0	—	—	—	V
	VI	113	36	45	9	9	13	4	—	4	0	—	—	—	VI
	VII	111	37	41	11	11	11	5	—	4	1	—	—	—	VII
	VIII	121	32	48	14	13	12	1	—	1	—	—	—	—	VIII
	IX	120	38	47	13	9	12	5	—	3	1	—	—	—	IX
	X	148	48	55	21	11	13	7	—	1	4	—	—	—	X
	XI	140	47	52	15	12	13	18	—	3	6	—	2	—	XI
	XII	117	39	41	12	11	12	24	—	13	4	—	8	—	XII
1963	I	111	31	41	16	10	12	9	—	4	1	—	1	—	I
	II	98	31	37	7	8	14	15	—	9	—	—	2	—	II
	III	123	44	44	8	14	12	14	—	10	—	—	3	—	III
	IV	139	40	63	6	16	13	4	—	2	—	—	2	—	IV
	V	163	54	73	7	14	14	6	—	1	1	—	1	—	V
	VI	161	56	70	10	12	13	8	—	1	2	—	4	—	VI
	VII	149	53	60	8	14	14	11	—	6	0	—	1	—	VII
	VIII	164	53	70	13	11	16	6	—	2	2	—	2	—	VIII
	IX	147	61	48	12	10	15	4	—	1	0	—	3	—	IX
	X	187	64	77	17	12	16	19	9	3	6	—	0	—	X
	XI	188	73	70	16	14	14	14	8	1	3	—	2	—	XI
	XII			85			14			4		—	4	—	XII
	- 3 -							- 4 -							
1961	338	—	66	110	118	40	4	522	207	199	2	—	113	1	1961
1962	364	—	80	118	123	36	6	600	307	178	3	—	110	0	1962
1963			82			37				212			126		1963
1962	I	40	—	10	16	12	2	43	15	17	0	—	11	—	I
	II	19	—	3	5	8	3	26	7	10	0	—	9	0	II
	III	15	—	2	2	9	3	27	15	5	0	—	8	—	III
	IV	26	—	6	4	11	3	45	25	11	0	—	9	—	IV
	V	35	—	8	12	11	3	60	32	19	—	—	9	—	V
	VI	27	—	8	7	9	3	61	35	16	0	—	10	—	VI
	VII	29	—	6	10	11	3	62	36	18	0	—	8	0	VII
	VIII	37	—	8	13	13	3	56	29	18	0	—	9	0	VIII
	IX	31	—	7	12	9	3	48	25	13	1	—	9	0	IX
	X	38	—	8	16	11	3	62	32	20	0	—	9	0	X
	XI	34	—	8	11	11	3	60	32	19	0	—	9	0	XI
	XII	32	—	7	11	10	3	48	25	14	—	—	9	0	XII
1963	I	32	—	7	11	10	3	53	27	17	0	—	9	0	I
	II	22	—	6	5	8	3	55	27	18	0	—	11	0	II
	III	32	—	7	7	13	3	58	34	15	0	—	9	0	III
	IV	32	—	7	6	15	3	53	26	18	0	—	9	0	IV
	V	31	—	7	6	12	4	64	34	20	0	—	10	0	V
	VI	28	—	6	8	10	3	60	32	18	0	—	9	0	VI
	VII	30	—	7	6	13	4	66	36	19	1	—	10	0	VII
	VIII	33	—	7	10	11	4	60	31	17	0	—	11	0	VIII
	IX	29	—	7	9	10	3	65	34	19	0	—	12	0	IX
	X	35	—	7	14	11	2	69	38	16	1	—	14	0	X
	XI	37	—	6	13	14	3	66	37	17	1	—	11	0	XI
	XII			7			3			18		—	11	0	XII

**UITWISSELING VAN STEENKOOLOBRIKETTEN**

**SCAMBI DI AGGLOMERATI DI CARBON FOSSILE**

Aanvoer - Invoer

Arrivi - Importazioni

- 1 Aanvoer uit de Gemeenschap
- 2 Invoer uit derde landen
- 3 Aanvoer uit Duitsland (B.R.)
- 4 Aanvoer uit Nederland

- 1 Arrivi dalla Comunità
- 2 Importazioni dai Paesi terzi
- 3 Arrivi dalla Germania (R.F.)
- 4 Arrivi dai Paesi Bassi

Siehe „Anmerkungen“ — Voir „Observations“ — Zie „Opmerkingen“ — Vedi „Osservazioni“



**AUSTAUSCH VON STEINKOHLBRIKETTS**  
Lieferungen - Ausfuhr

- 1 Lieferungen an die Gemeinschaft
- 2 Ausfuhr in dritte Länder
- 3 Lieferungen nach Deutschland (B.R.)
- 4 Lieferungen nach Frankreich
- 5 Lieferungen nach Italien
- 6 Lieferungen in die Niederlande
- 7 Lieferungen nach Belgien

**ECHANGES D'AGGLOMERES DE HOUILLE**  
Livraisons - Exportations

- 1 Livraisons à la Communauté
- 2 Exportations vers les Pays tiers
- 3 Livraisons à l'Allemagne (R.F.)
- 4 Livraisons à la France
- 5 Livraisons à l'Italie
- 6 Livraisons aux Pays-Bas
- 7 Livraisons à la Belgique

1 000 t

	Gemeinschaft Communauté	Deutschland (B.R.)	France	Niederland	Belgique België	Gemeinschaft Communauté	Deutschland (B.R.)	Niederland	Gemeinschaft Communauté	Niederland	Belgique België	Gemeinschaft Communauté	Deutschland (B.R.)	Niederland	Belgique België	
	- 1 -					- 2 -			- 3 -			- 4 -				
1961	1 009	330	16	505	158	68	30	20	217	207	10	396	66	191	139	1961
1962	1 271	359	23	587	302	85	38	25	375	307	67	483	79	179	225	1962
1963		360	21		716		50				227		80		472	1963
1962 I	95	39	2	40	14	10	3	2	14	13	0	40	10	17	13	I 1962
II	52	18	1	25	8	7	2	2	7	7	1	18	2	10	6	II
III	53	16	1	31	5	4	2	2	18	18	—	13	2	5	5	III
IV	92	28	0	46	18	3	2	1	27	26	1	35	6	11	17	IV
V	124	34	3	63	24	5	2	1	36	35	1	50	8	20	22	V
VI	112	27	2	58	25	5	2	2	35	33	2	46	7	16	23	VI
VII	106	31	1	59	14	6	3	2	34	33	1	37	6	18	13	VII
VIII	125	37	1	55	32	9	4	3	36	31	5	50	7	17	26	VIII
IX	125	32	2	48	42	8	4	3	41	26	15	47	7	13	26	IX
X	143	37	3	59	44	10	5	2	46	30	16	56	9	20	28	X
XI	137	33	3	59	42	9	5	2	47	32	15	50	7	18	25	XI
XII	107	27	2	44	34	8	4	2	34	23	11	41	6	14	21	XII
1963 I	102	30	2	49	21	9	4	2	30	27	3	37	6	14	17	I 1963
II	95	23	2	51	19	8	4	3	33	27	6	32	5	14	12	II
III	124	32	—	59	33	6	3	2	43	34	9	45	7	16	22	III
IV	141	29	—	54	58	7	4	2	45	28	17	63	8	17	39	IV
V	171	32	0	69	70	10	4	3	57	36	21	76	7	22	46	V
VI	157	29	2	57	69	8	3	3	52	31	21	67	6	16	46	VI
VII	143	30	1	66	46	9	4	3	50	35	15	57	7	20	30	VII
VIII	174	32	3	60	79	11	5	3	60	32	28	73	7	16	50	VIII
IX	173	29	3	66	76	11	5	4	60	34	26	75	7	19	49	IX
X	177	30	2	70	75	12	5	4	63	38	25	74	7	18	49	X
XI	188	35	3	61	89	14	6	5	67	33	34	77	6	16	55	XI
XII			2		81						22				57	XII

	Gemeinschaft Communauté	Deutschland (B.R.)	France	Niederland	Belgique België	Gemeinschaft Communauté	Deutschland (B.R.)	Belgique België	Gemeinschaft Communauté	Deutschland (B.R.)	Niederland	France	
	- 5 -					- 6 -			- 7 -				
1961	127	106	16	—	5	113	113	0	143	41	102	0	1961
1962	139	111	22	4	1	132	126	6	133	36	96	1	1962
1963		106	19		1	145	129	16		38		2	1963
1962 I	16	13	2	0	1	12	12	—	13	3	10	—	I 1962
II	6	4	1	0	0	8	8	0	11	3	9	—	II
III	3	1	1	0	—	9	9	—	10	3	7	—	III
IV	7	6	0	0	—	11	11	—	11	3	8	—	IV
V	14	11	3	0	—	12	12	0	12	3	8	—	V
VI	10	8	2	0	—	9	9	0	11	3	9	—	VI
VII	13	11	1	1	0	11	11	0	10	3	8	—	VII
VIII	15	13	1	0	—	14	13	1	11	3	7	—	VIII
IX	15	12	2	1	—	10	9	1	10	3	7	—	IX
X	16	13	3	1	—	12	11	1	12	3	8	—	X
XI	15	12	3	0	0	12	10	2	12	3	9	—	XI
XII	9	7	2	0	0	11	10	1	10	3	7	—	XII
1963 I	13	11	2	1	—	11	10	0	11	3	7	0	I 1963
II	8	5	2	0	—	9	8	1	12	3	9	—	II
III	9	9	—	0	—	14	12	2	12	3	9	—	III
IV	2	2	—	0	—	17	15	2	12	3	9	—	IV
V	10	10	—	1	—	14	12	2	13	3	10	0	V
VI	12	10	2	1	—	11	9	2	12	3	9	0	VI
VII	8	7	1	1	—	13	12	1	14	4	10	0	VII
VIII	13	9	3	1	—	12	11	1	15	4	11	0	VIII
IX	13	10	2	1	—	9	9	1	15	2	12	0	IX
X	13	10	2	1	—	11	10	1	17	3	14	0	X
XI	17	13	3	1	0	13	12	1	14	3	11	0	XI
XII			2		0			1				0	XII

**UITWISSELINGEN VAN STEENKOOLOBRIKETTEN**  
Leveringen - Uitvoer

- 1 Leveringen aan de Gemeenschap
- 2 Uitvoer naar derde landen
- 3 Leveringen naar Duitsland (B.R.)
- 4 Leveringen naar Frankrijk
- 5 Leveringen naar Italië
- 6 Leveringen naar Nederland
- 7 Leveringen naar België

**SCAMBI DI AGGLOMERATI DI CARBON FOSSILE**  
Forniture - Esportazioni

- 1 Forniture alla Comunità
- 2 Esportazioni verso i Paesi terzi
- 3 Forniture alla Germania (R.F.)
- 4 Forniture alla Francia
- 5 Forniture all'Italia
- 6 Forniture ai Paesi Bassi
- 7 Forniture al Belgio

Siehe „Anmerkungen“ — Voir „Observations“ — Zie „Opmerkingen“ — Vedi „Osservazioni“

VERBRAUCH VON STEINKOHLBRIKETTEN

CONSOMMATION D'AGGLOMERES DE HOUILLE

- 1 Inlandslieferungen insgesamt
- 2 Selbstverbrauch der Brikettfabriken
- 3 Lieferungen an die Eisenschaffende Industrie
- 4 Lieferungen an die übrige Industrie insgesamt

- 1 Livraisons Intérieures totales
- 2 Consommation propre des fabriques d'agglomérés
- 3 Livraisons à l'industrie sidérurgique
- 4 Livraisons à l'ensemble des autres industries

1 000 t

		Gemeinschaft Communauté	Deutschland (B.R.)	France	Italia	Niederland	Belgique België	Luxemburg	Gemeinschaft Communauté	Deutschland (B.R.)	France	Italia	Niederland	Belgique België	Luxemburg		
- 1 -																	
1960		14 107	5 428	6 630	175	822	1 043	9	94	20	33	—	11	31	—		1960
1961		13 592	4 991	6 456	199	770	1 167	9	92	16	29	—	16	31	—		1961
1962		15 993	5 918	7 601	225	774	1 467	9	125	15	55	—	20	35	—		1962
1961	XII	1 257	406	641	22	58	129	1	9	1	3	—	1	4	—	VII	1961
1962	I	1 403	457	705	30	75	136	1	11	1	4	—	2	4	—	I	1962
	II	1 020	282	545	12	62	118	1	12	1	6	—	1	3	—	II	
	III	1 020	347	474	7	64	128	1	10	1	3	—	2	4	—	III	
1962	IV	1 385	535	654	6	63	126	1	12	1	6	—	2	3	—	IV	1962
	V	1 394	538	653	16	67	119	1	13	1	8	—	1	3	—	V	
	VI	1 311	504	628	12	56	111	0	15	1	10	—	2	2	—	VI	
1962	VII	1 239	517	580	15	57	69	1	11	1	7	—	2	1	—	VII	1962
	VIII	1 285	541	547	16	67	114	1	8	1	4	—	1	2	—	VIII	
	IX	1 330	504	634	19	63	109	1	8	1	1	—	2	2	—	IX	
1962	X	1 576	597	727	33	72	145	1	8	1	2	—	2	3	—	X	1962
	XI	1 569	588	730	32	72	147	1	9	1	2	—	2	3	—	XI	
	XII	1 427	509	686	28	60	143	1	8	1	2	—	1	4	—	XII	
1963	I	1 621	556	782	29	83	170	1	11	2	3	—	1	6	—	I	1963
	II	1 494	506	732	18	76	160	1	10	2	3	—	1	5	—	II	
	III	1 111	575	256	19	86	173	1	8	2	1	—	1	4	—	III	
1963	IV	1 395	535	613	8	83	154	1	7	1	1	—	1	3	—	IV	1963
	V	1 626	593	787	10	85	150	1	7	1	2	—	1	3	—	V	
	VI	1 466	502	737	18	68	141	1	6	1	1	—	1	3	—	VI	
1963	VII	1 444	567	681	20	93	84	1	5	1	1	—	2	2	—	VII	1963
	VIII	1 438	556	648	26	77	130	1	5	1	1	—	1	2	—	VIII	
	IX	1 640	560	828	27	75	148	1	6	1	1	—	1	1	—	IX	
1963	X		639		39	81		1	7	1	2	—	1	2	—	X	1963
- 2 -																	
- 3 -																	
1960		74	29	22	—	—	20	3	295	143	88	—	8	56	0		1960
1961		60	21	19	—	—	16	4	270	124	86	—	8	51	1		1961
1962		42	12	15	—	—	14	2	244	106	75	—	9	54	0		1962
1961	X	4	1	1	—	—	1	0	23	10	7	—	1	5	0	X	1961
	XII	4	1	1	—	—	2	0	21	10	6	—	1	5	0	XI	
1962	I	6	2	2	—	—	2	0	23	10	7	—	1	5	0	I	1962
	II	4	1	1	—	—	1	0	18	8	5	—	0	5	0	II	
	III	5	1	2	—	—	1	0	20	7	7	—	1	5	0	III	
1962	IV	3	1	1	—	—	1	0	26	14	7	—	1	4	0	IV	1962
	V	4	1	2	—	—	1	0	14	27	7	—	1	5	0	V	
	VI	3	1	1	—	—	1	0	23	10	7	—	1	5	0	VI	
1962	VII	4	1	2	—	—	0	0	17	8	6	—	1	3	0	VII	1962
	VIII	3	1	1	—	—	1	0	20	9	5	—	1	5	0	VIII	
	IX	3	1	1	—	—	1	0	21	10	6	—	1	4	—	IX	
1962	X	3	0	1	—	—	1	0	18	6	7	—	1	5	0	X	1962
	XI	2	0	1	—	—	1	0	17	5	6	—	1	4	—	XI	
	XII	2	0	1	—	—	1	0	14	5	5	—	0	4	—	XII	
1963	I	4	0	2	—	—	1	0	14	5	6	—	0	3	0	I	1963
	II	3	1	1	—	—	1	0	14	5	7	—	0	3	0	II	
	III	2	0	0	—	—	1	0	9	4	1	—	0	3	0	III	
1963	IV	3	0	2	—	—	1	0	14	4	6	—	1	3	0	IV	1963
	V	3	1	2	—	—	1	0	16	4	8	—	1	3	0	V	
	VI	2	0	1	—	—	1	0	15	4	7	—	1	3	0	VI	
1963	VII	2	0	1	—	—	1	0	13	4	6	—	0	2	—	VII	1963
	VIII	2	0	1	—	—	1	0	13	4	5	—	1	3	0	VIII	
	IX				—	—	1	0				—	1	4	0	IX	

VERBRUIK VAN STEENKOOLOBRIKETTEN

CONSUMO D'AGGLOMERATI DI CARBON FOSSILE

- 1 Totale binnenlandse leveringen
- 2 Eigenverbruik van de briketfabrieken
- 3 Leveringen aan de ijzer- en staalindustrie
- 4 Leveringen aan de overige industrie (totaal)

- 1 Forniture interne totali
- 2 Consumo interno delle fabbriche di agglomerati
- 3 Forniture all'industria siderurgica
- 4 Forniture alle altre industrie (totale)

Siehe „Anmerkungen“ — Voir „Observations“ — Zie „Opmerkingen“ — Vedi „Osservazioni“

**VERBRAUCH VON STEINKOHLBRIKETTEN**

- 1 Lieferungen an die Glas-, Keramik- und Baustoffindustrie
- 2 Lieferungen an die Eisenbahnen
- 3 Lieferungen an die Binnen- und Seeschifffahrt
- 4 Lieferungen an Haushalte, Handel und Kleinverbraucher
- 5 Deputate

**CONSUMATION D'AGGLOMERES DE HOUILLE**

- 1 Livraisons aux ind. du verre, de la céramique et des mat. de construction
- 2 Livraisons aux chemins de fer
- 3 Livraisons à la navigation intérieure et maritime
- 4 Livraisons aux foyers domestiques, au commerce et à l'artisanat
- 5 Livraisons au personnel

1 000 t

		Gemeinschaft Communauté	Deutschland (B.R.)	France	Belgique België	Gemeinschaft Communauté	Deutschland (B.R.)	France	Belgique België	Gemeinschaft Communauté	Deutschland (B.R.)	France	Belgique België			
		- 1 -				- 2 -				- 3 -						
1960		123	38	52	32	604	151	393	61	31	3	11	17		1960	
1961		112	29	53	29	515	89	366	60	26	4	6	16		1961	
1962		94	22	42	28	426	44	338	44	25	4	3	18		1962	
1961	X	9	2	4	3	37	6	26	5	2	0	0	1	X	1961	
	XI	8	2	3	3	36	6	26	5	2	0	0	1	XI		
	XII	8	2	3	3	35	6	25	4	2	0	0	2	XII		
1962	I	9	2	3	3	31	7	20	5	2	0	0	1	I	1962	
	II	7	2	3	2	29	5	18	5	2	0	0	2	II		
	III	8	2	4	3	29	4	20	5	2	0	0	2	III		
	IV	9	2	4	2	38	5	29	4	2	1	0	1	IV		
	V	8	2	4	2	47	6	36	4	2	0	1	2	V		
	VI	10	3	4	2	48	5	41	4	3	1	0	2	VI		
	VII	7	2	4	1	46	5	37	4	2	0	0	1	VII		
	VIII	8	2	3	3	37	1	33	3	2	0	0	2	VIII		
	IX	8	2	3	2	35	1	32	2	2	0	0	1	IX		
	X	7	1	4	3	30	1	25	3	3	0	1	2	X		
	XI	6	1	3	2	28	1	24	2	3	0	1	1	XI		
	XII	5	0	2	2	26	2	21	3	1	0	0	1	XII		
1963	I	5	0	3	2	27	4	20	3	2	0	—	1	I	1963	
	II	5	0	3	1	29	4	20	4	1	0	—	1	II		
	III	3	1	0	2	8	1	3	4	2	0	—	1	III		
	IV		0		2	30	1	25	4	2	0	—	1	IV		
	V		0		2	47	1	43	3	2	0	—	1	V		
	VI		0		2	39	1	36	2	2	0	—	2	VI		
	VII		1		1	38	2	36	1	1	0	—	1	VII		
	VIII		0		2	35	0	35	0	1	0	—	1	VIII		
	IX				2				1	1	0	—	1	IX		
		- 4 -				- 5 -										
		Gemeinschaft Communauté	Deutschland (B.R.)	France	Italia	Nederland	Belgique België	Luxemburg	Gemeinschaft Communauté	Deutschland (B.R.)	France	Italia	Nederland	Belgique België	Luxemburg	
1960		12 040	4 732	5 766	174	653	711	5	873	321	295	—	110	147	—	1960
1961		11 773	4 457	5 634	203	635	837	5	845	278	302	—	111	154	—	1961
1962		14 163	5 401	6 789	217	640	1 106	7	894	276	310	—	107	200	—	1962
1961	X	976	416	442	16	46	59	0	83	27	31	—	10	15	—	X
	XI	1 086	406	537	25	48	70	1	97	30	35	—	10	21	—	XI
	XII	1 091	364	569	22	44	90	1	95	28	32	—	12	24	—	XII
1962	I	1 233	404	640	30	62	97	1	98	29	35	—	11	23	—	I
	II	869	242	481	12	51	83	1	85	25	30	—	10	19	—	II
	III	864	304	412	7	50	91	0	88	27	30	—	11	21	—	III
	IV	1 246	499	591	6	49	100	1	64	20	21	—	11	12	—	IV
	V	1 259	512	579	16	58	94	1	54	16	20	—	7	11	—	V
	VI	1 166	468	550	12	48	87	0	45	13	18	—	5	9	—	VI
	VII	1 104	481	506	15	48	54	0	43	15	17	—	6	6	—	VII
	VIII	1 115	469	484	16	58	88	1	54	17	17	—	7	13	—	VIII
	IX	1 191	466	567	19	52	86	0	66	19	25	—	8	14	—	IX
	X	1 408	549	656	30	59	112	1	100	34	34	—	10	22	—	X
	XI	1 396	540	659	27	58	111	1	102	33	34	—	11	25	—	XI
	XII	1 310	466	664	28	45	106	1	96	30	29	—	11	27	—	XII
1963	I	1 428	498	712	28	67	121	1	127	41	39	—	14	34	—	I
	II	1 317	461	658	17	62	120	1	112	35	35	—	13	28	—	II
	III	1 013	331	246	19	76	140	1	59	23	4	—	9	23	—	III
	IV	1 266	503	550	8	72	132	1	71	18	30	—	10	14	—	IV
	V	1 493	560	706	10	82	133	1	60	16	25	—	7	12	—	V
	VI	1 350	475	667	18	62	128	0	41	9	18	—	4	9	—	VI
	VII	1 319	537	614	16	76	76	1	46	14	19	—	6	7	—	VII
	VIII	1 333	529	594	25	67	117	1	57	16	17	—	9	15	—	VIII
	IX				28	63	128					—			—	IX

**VERBRUIK VAN STEENKOOLBRIKETTEN**

- 1 Leveringen aan de glas-, keramische- en bouwmaterialenindustrie
- 2 Leveringen aan de spoorwegen
- 3 Leveringen aan de binnen- en zeescheepvaart
- 4 Leveringen aan huisbrand, handel en kleinindustrie
- 5 Leveringen aan personeel

**CONSUMO DI AGGLOMERATI DI CARBON FOSSILE**

- 1 Forniture all'ind. vetraria, della ceramica, dei mat. di costruzione
- 2 Forniture alle ferrovie
- 3 Forniture alla navigazione interna e marittima
- 4 Forniture per consumi domestici, commercio, artigianato
- 5 Consegne al personale

Siehe „Anmerkungen“ — Voir „Observations“ — Zie „Opmerkingen“ — Vedi „Osservazioni“

**STEINKOHLKOKS UND -SCHWELKOKS**
**COKE DE FOUR ET SEMI-COKE DE HOUILLE**

- Erzeugung von Steinkohlkoks  
(T) Ingesamt, (A) in Zechen-, (B) in Hütten-, (C) in unabhängigen Kokereien
- 2 Erzeugung von Steinkohlenschwelkoks  
3 Bestände von Steinkohlkoks bei den Kokereien (JE bzw. ME)  
(T) Ingesamt, (A) in Zechen-, (B) in Hütten-, (C) in unabhängigen Kokereien
- 4 Bestände von Steinkohlenschwelkoks bei den Schwelereien (JE bzw. ME)

- 1 Production de coke de four  
(T) total; dans les cokeries: (A) minières, (B) sidérurgiques, (C) Indépendantes
- 2 Production de semi-coke de houille  
3 Stocks de coke dans les cokeries (en fin de période)  
(T) total; dans les cokeries (A) minières, (B) sidérurgiques, (C) indépendantes
- 4 Stocks de semi-coke de houille dans les cokeries (en fin de période)

1 000 t

	Gemeinschaft — Communauté				Deutschland (B.R.)	France	Italia	Niederland	Belgique Belgien	Gemeinschaft Communauté	Deutschland	France	Niederland	
	T	A	B	C										
— 1 —														
1961	73 447	48 528	19 762	5 157	44 296	13 447	3 897	4 555	7 252	489	90	306	94	1961
1962	72 144	47 322	19 890	4 932	42 863	13 482	4 330	4 274	7 195	525	103	304	118	1962
1963	71 066				41 585	13 413	4 594	4 270	7 203	412	101	311	—	1963
1962 I	6 257	4 120	1 724	413	3 772	1 149	342	376	619	45	9	26	9	I 1962
II	5 671	3 723	1 564	384	3 392	1 056	321	338	565	40	8	23	9	II
III	6 262	4 118	1 729	415	3 732	1 184	347	370	630	45	9	26	10	III
IV	5 981	3 958	1 622	401	3 581	1 139	325	336	600	43	9	25	9	IV
V	6 139	4 073	1 661	405	3 679	1 141	346	348	625	45	8	26	11	V
VI	5 881	3 868	1 625	388	3 493	1 103	347	339	600	45	9	25	11	VI
VII	6 038	3 992	1 641	404	3 638	1 102	366	353	579	44	9	25	10	VII
VIII	5 947	3 890	1 650	407	3 557	1 064	372	352	603	44	9	25	10	VIII
IX	5 815	3 794	1 629	393	3 432	1 083	370	338	592	42	8	25	9	IX
X	6 017	3 927	1 680	411	3 560	1 125	390	359	583	45	9	26	10	X
XI	5 948	3 856	1 660	432	3 467	1 130	389	375	587	44	8	26	10	XI
XII	6 185	4 003	1 704	478	3 562	1 208	414	389	613	44	8	27	9	XII
1963 I	6 387	4 167	1 747	474	3 774	1 184	396	406	628	36	9	27	—	I 1963
II	5 873	3 859	1 581	432	3 469	1 111	359	355	577	32	8	24	—	II
III	5 862	3 704	1 677	481	3 628	1 208	398	384	632	20	9	12	—	III
IV	5 736	3 700	1 595	441	3 343	1 073	378	350	593	31	8	23	—	IV
V	6 016	3 918	1 672	426	3 484	1 187	398	345	601	35	9	26	—	V
VI	5 702	3 730	1 590	383	3 288	1 131	372	327	584	35	9	26	—	VI
VII	5 856	3 855	1 630	371	3 442	1 111	385	341	576	35	9	27	—	VII
VIII	5 781	3 797	1 597	387	3 402	1 054	389	338	598	36	9	27	—	VIII
IX	5 726	3 791	1 551	384	3 308	1 133	367	337	581	36	9	27	—	IX
X	6 054	4 026	1 613	416	3 496	1 203	385	356	614	40	9	31	—	X
XI	5 906	3 922	1 577	409	3 408	1 181	372	352	593	39	8	30	—	XI
XII	6 169				3 542	1 227	395	378	626	38	8	30	—	XII
— 2 —														
— 3 —														
1961	6 433	5 340	433	660	4 973	732	165	297	266	127	32	94	1	1961
1962	6 249	5 420	409	420	5 077	757	69	128	218	49	29	19	1	1962
1963	2 419				1 638	425	90	117	150	7	0	7	—	1963
1962 I	6 314	5 323	422	570	4 966	700	131	270	247	124	36	87	1	I 1962
II	6 408	5 430	442	537	5 103	691	116	263	235	129	40	88	2	II
III	6 500	5 549	457	488	5 270	674	113	227	218	138	42	94	2	III
IV	6 166	5 207	477	482	4 921	708	101	210	226	132	42	89	1	IV
V	6 064	5 115	472	477	4 826	713	96	188	241	132	43	88	1	V
VI	5 895	4 964	454	478	4 649	722	98	170	256	126	44	81	1	VI
VII	5 953	5 032	431	488	4 654	770	102	147	280	121	44	76	1	VII
VIII	6 102	5 178	403	520	4 706	859	115	130	292	117	43	73	1	VIII
IX	6 271	5 358	394	518	4 874	885	108	113	291	105	36	68	1	IX
X	6 266	5 394	377	485	4 944	864	72	116	271	88	32	55	1	X
XI	6 265	5 431	393	441	5 016	818	58	126	247	66	31	34	1	XI
XII	6 249	5 420	409	420	5 077	757	69	128	218	49	29	19	1	XII
1963 I	5 303	4 654	401	249	4 456	518	71	106	152	36	27	9	—	I 1963
II	4 098	3 603	399	97	3 561	291	71	69	106	15	11	4	—	II
III	3 793	3 272	416	104	3 239	284	98	55	117	10	5	4	—	III
IV	3 746	3 134	419	193	3 091	314	173	50	119	7	2	5	—	IV
V	3 373	2 732	445	196	2 719	314	155	45	141	7	0	7	—	V
VI	3 278	2 615	471	192	2 596	319	144	54	164	9	1	8	—	VI
VII	3 058	2 396	481	180	2 363	329	125	68	173	8	0	8	—	VII
VIII	3 134	2 468	480	186	2 369	370	127	103	164	7	0	7	—	VIII
IX	2 906	2 261	454	191	2 142	363	122	111	168	6	0	6	—	IX
X	2 648	2 036	420	192	1 913	352	116	116	151	5	0	5	—	X
XI	2 588	1 949	416	223	1 802	407	94	119	167	6	0	6	—	XI
XII	2 419				1 638	425	90	117	150	7	0	7	—	XII
— 4 —														

**COKESOVENCOKES EN STEENKOOHALFCOKES**

- 1 Produktie van cokesovencokes  
(T) totaal; naar cokesfabrieken: (A) mijn-, (B) hoogoven-, (C) onafhankelijke
- 2 Produktie van steenkoolhalfcokes
- 3 Voorraden van cokesovencokes bij de cokesfabrieken (einde tijdvak)  
(T) totaal; naar cokesfabrieken: (A) mijn-, (B) hoogoven-, (C) onafhankelijke cokesfabrieken
- 4 Voorraden van steenkoolhalfcokes bij de cokesfabrieken (einde tijdvak)

**COKE DA COKERIA E SEMI-COKE DI CARBON FOSSILE**

- 1 Produzione di coke da cokeria  
(T) totale; nelle cokerie: (A) minerarie, (B) siderurgiche, (C) indipendenti
- 2 Produzione di semi-coke di carbon fossile
- 3 Stocks di coke da cokeria presso le cokerie (fine periodo)  
(T) totale; nelle cokerie: (A) minerarie, (B) siderurgiche, (C) indipendenti
- 4 Stocks di semi-coke di carbon fossile presso le cokerie (fine periodo)

Siehe „Anmerkungen“ — Voir „Observations“ — Zie „Opmerkingen“ — Vedi „Osservazioni“

## AUSTAUSCH VON STEINKOHLKOKS UND -SCHWELKOKS

## ECHANGES DE COKE DE FOUR ET DE SEMI-COKE DE HOUILLE

Bezüge-Einfuhr

Réceptions-Importations

- 1 Bezüge aus der Gemeinschaft  
 2 Einfuhr aus dritten Ländern  
 3 Bezüge aus Deutschland (B.R.)  
 4 Bezüge aus den Niederlanden

- 1 Réceptions en provenance de la Communauté  
 2 Importations en provenance des pays tiers  
 3 Réceptions en provenance d'Allemagne (R.F.)  
 4 Réceptions en provenance des Pays-Bas

1 000 t

	Gemeinschaft Communaute	Deutschland (B.R.)	France	Italia	Nederland	Belgique België	Luxemb- bourg	Gemeinschaft Communaute	Deutschland (B.R.)	France	Italia	Nederland	Belgique België	Luxemb- bourg	
				- 1 -											
1961	10 644	256	5 530	178	278	252	4 149	57	18		24	12	2		1961
1962	9 715	293	4 694	195	330	245	3 958	120	22		44	29	24		1962
1963			5 769			364	3 677		27				55		1963
1962	I 875	28	429	16	36	21	345	8	3			4	1		I 1962
	II 808	22	405	19	27	19	316	14	2		3	4	5		II
	III 872	28	440	5	33	24	342	11	1		3	5	2		III
	IV 805	38	384	1	30	17	336	5	2			1	1		IV
	V 811	26	385	5	31	23	341	3	1			1	1		V
	VI 793	33	378	9	19	21	333	6	2		0	2	1		VI
	VII 819	40	387	22	23	19	327	9	2		5	1	1		VII
	VIII 751	33	347	35	22	17	298	24			18	3	3		VIII
	IX 765	16	370	15	23	21	319	12	1		7	3	1		IX
	X 789	10	374	26	26	22	332	8	4		1	2	2		X
	XI 815	11	384	28	26	20	345	9	2			2	5		XI
	XII 812	9	411	15	33	21	323	12	2		8	2	1		XII
1963	I 901	20	433	37	71	17	323	18	1		8	5	4		I 1963
	II 965	14	517	34	74	28	298	19			10	4	5		II
	III 1 142	27	700	19	43	37	315	32	6		14	6	6		III
	IV 966	22	584	10	23	24	303	34	2	16	9	5	2		IV
	V 817	35	423	5	23	21	309	13	2	2	2	4	2		V
	VI 775	32	384	17	19	26	298	14	3		6	2	3		VI
	VII 828	33	402	34	20	27	312	34	4		18	7	4		VII
	VIII 776	29	353	53	21	26	294	26	2		14	7	4		VIII
	IX 965	26	494	75	23	40	308	49	1		37	7	4		IX
	X 932	29	459	58	30	41	315	53	1		43	4	5		X
	XI 971	22	522	56	28	37	306	40	3	3	24		10		XI
	XII		498			40						4	6		XII
				- 3 -											
1961	7 932		3 933	81	277	45	3 597	1 962	222	1 187	43		199	312	1961
1962	7 375		3 442	120	330	33	3 451	1 788	270	994	32		211	281	1962
1963			4 514			104	3 256			974			257	186	1963
1962	I 665		312	9	36	5	303	164	28	94	4		16	23	I 1962
	II 604		293	5	27	1	277	150	20	88	3		17	21	II
	III 652		316	1	33	3	298	168	26	97	0		21	25	III
	IV 606		283	0	30	2	291	159	36	80			15	27	IV
	V 606		273	2	31	1	298	162	25	89	1		21	25	V
	VI 587		275	1	19	2	290	163	31	85	2		19	25	VI
	VII 605		285	12	23	3	281	164	36	80	6		16	26	VII
	VIII 559		252	26	22	2	258	155	28	81	8		15	23	VIII
	IX 599		284	10	23	3	278	129	12	73	3		18	23	IX
	X 628		282	24	26	2	294	120	8	70	0		20	21	X
	XI 628		286	15	26	4	296	129	10	74	4		16	24	XI
	XII 635		300	12	33	4	285	126	9	82	0		17	19	XII
1963	I 714		325	27	71	4	286	139	19	84	6		13	17	I 1963
	II 778		398	30	74	12	264	138	14	93	0		15	16	II
	III 886		529	18	43	17	279	197	26	132	0		21	17	III
	IV 731		425	10	23	3	271	161	21	106	1		21	13	IV
	V 617		311	4	23	4	276	147	33	82	1		18	13	V
	VI 600		295	15	19	8	263	129	30	66	1		18	13	VI
	VII 655		317	32	20	9	277	129	31	62	2		18	16	VII
	VIII 605		268	51	21	8	257	114	25	53	2		18	16	VIII
	IX 756		380	73	23	9	272	135	25	62	1		31	15	IX
	X 832		459	54	29	11	279	152	27	75	4		30	16	X
	XI 787		423	54	28	12	270	139	22	76	0		25	16	XI
	XII		385			9				84			31		XII

UITWISSELINGEN VAN COKESOVENCOKES  
EN STEENKOOHALHALFCOKESSCAMBI DI COKE DA COKERIA  
E DI SEMI-COKE DI CARBON FOSSILE

Aanvoer-Invoer

Arrivi-Importazioni

- 1 Aanvoer uit de Gemeenschap  
 2 Invoer uit derde landen  
 3 Aanvoer uit Duitsland (B.R.)  
 4 Aanvoer uit Nederland

- 1 Arrivi dalla Comunità  
 2 Importazioni dai Paesi terzi  
 3 Arrivi dalla Germania (R.F.)  
 4 Arrivi dai Paesi Bassi

Siehe „Anmerkungen“ — Voir „Observations“ — Zie „Opmerkingen“ — Vedi „Osservazioni“

AUSTAUSCH VON STEINKOHLKOKS UND SCHWELKOKS ECHANGES DE COKE DE FOUR ET DE SEMI-COKE DE HOUILLE

Bezüge

Réceptions

1 Bezüge aus Frankreich  
2 Bezüge aus Belgien

1 Réceptions en provenance de France  
2 Réceptions en provenance de Belgique

1 000 t

	Gemeinschaft Communauté	Deutschland (B.R.)	France	Italia	Niederland	Belgique België	Luxembourg	Gemeinschaft Communauté	Deutschland (B.R.)	France	Italia	Niederland	Belgique België	Luxembourg	
			- 1 -						- 2 -						
1961	35	5	—	21	—	9	—	707	29	402	34	2	—	240	1961
1962	22	5	—	16	—	1	—	518	17	246	28	—	—	226	1962
1963						2	—			367				236	1963
1962	I	0	—	1	—	0	—	42	—	21	2	—	—	19	I 1962
	II	0	—	1	—	0	—	52	2	23	9	—	—	18	II
	III	0	—	1	—	0	—	47	1	25	2	—	—	19	III
	IV	0	—	0	—	0	—	39	1	20	1	—	—	17	IV
	V	0	—	2	—	0	—	40	—	22	0	—	—	18	V
	VI	0	—	2	—	0	—	40	1	17	4	—	—	18	VI
	VII	0	—	2	—	0	—	47	4	20	2	—	—	21	VII
	VIII	0	—	1	—	0	—	35	5	14	—	—	—	17	VIII
	IX	0	—	1	—	0	—	35	4	12	1	—	—	18	IX
	X	0	—	1	—	0	—	38	—	21	0	—	—	18	X
	XI	1	—	1	—	—	—	55	—	23	7	—	—	25	XI
	XII	0	—	2	—	0	—	47	—	29	—	—	—	19	XII
1963	I	1	—	1	—	1	—	45	—	23	2	—	—	20	I 1963
	II	1	—	3	—	1	—	43	0	25	—	—	—	18	II
	III	0	—	0	—	0	—	54	1	35	—	—	—	18	III
	IV	0	—	0	—	—	—	71	—	52	—	—	—	19	IV
	V	0	—	1	—	0	—	52	1	30	—	—	—	20	V
	VI	0	—	1	—	0	—	45	1	21	—	—	—	22	VI
	VII	0	—	0	—	—	—	42	2	21	0	—	—	19	VII
	VIII	0	—	0	—	—	—	56	4	31	—	—	—	21	VIII
	IX	0	—	1	—	—	—	71	0	51	—	—	—	20	IX
	X	0	—	1	—	—	—	49	1	28	—	—	—	20	X
	XI	0	—	2	—	—	—	41	—	22	—	—	—	19	XI
	XII									28					XII

UITWISSELINGEN VAN COKESOYENCOKES EN STEENKOOHLHALFCOKES

Aanvoer

1 Aanvoer uit Frankrijk  
2 Aanvoer uit België

SCAMBI DI COKE DA COKERIA E DI SEMI-COKE DE CARBON FOSSILE

Arrivi

1 Arrivi dalla Francia  
2 Arrivi dal Belgio

Siehe „Anmerkungen“ — Voir „Observations“ — Zie „Opmerkingen“ — Vedi „Osservazioni“

## AUSTAUSCH VON STEINKOHLKOKS UND -SCHWELKOKS

## ECHANGES DE COKE DE FOUR ET SEMI-COKE DE HOUILLE

Lieferungen

Livraisons

- 1 Lieferungen an die Gemeinschaft
- 2 Lieferungen nach Deutschland (B.R.)
- 3 Lieferungen nach Frankreich
- 4 Lieferungen nach Belgien

- 1 Livraisons à la Communauté
- 2 Livraisons à l'Allemagne (R.F.)
- 3 Livraisons à la France
- 4 Livraisons à la Belgique

1 000 t

	Gemeinschaft Communauté	Deutschland (B.R.)	France	Italia	Niederland	Belgique België	Gemeinschaft Communauté	Deutschland (B.R.)	France	Niederland	Belgique België		
			- 1 -						- 2 -				
1961	10 567	7 847	67	3	1 955	695	272	—	39	206	27	1961	
1962	9 842	7 405	129	12	1 766	530	—	111	—	235	19	1962	
1963		8 768	128			600	366	—	110		10	1961	
1962	I	876	666	1	2	156	50	—	—	24	1	I	
	II	786	596	3	2	141	45	—	—	14	1	II	
	III	874	644	17	2	164	48	—	16	20	1	III	
	IV	814	608	12	0	155	38	—	11	33	1	IV	
	V	817	601	8	1	166	42	—	6	27	—	V	
	VI	813	604	13	1	156	40	—	10	27	1	VI	
	VII	839	624	15	1	152	46	—	14	23	5	VII	
	VIII	745	550	10	0	150	35	—	9	21	4	VIII	
	IX	782	605	11	1	131	36	—	9	12	3	IX	
	X	811	628	10	1	130	42	—	9	10	—	X	
	XI	826	626	17	1	126	56	—	16	10	2	XI	
	XII	858	654	11	1	139	53	—	9	15	1	XII	
1963	I	894	719	3	1	132	39	—	0	18	—	I	
	II	956	766	9	2	138	42	—	6	13	—	II	
	III	1 148	898	0	4	186	59	—	—	14	—	III	
	IV	962	720	10	1	162	68	—	10	25	—	IV	
	V	815	617	7	1	141	50	—	6	27	1	V	
	VI	802	627	7	1	123	44	—	6	25	1	VI	
	VII	847	668	12	1	121	45	—	11	26	4	VII	
	VIII	821	636	20	1	108	56	—	19	16	2	VIII	
	IX	931	741	15	1	133	41	—	14	24	1	IX	
	X	1 041	816	16	2	151	56	—	15	24	1	X	
	XI	1 011	819	17	1	128	46	—	14	12	0	XI	
	XII			12			54	—	9		0	XII	
			- 3 -						- 4 -				
1961	5 505	3 912	—	2	1 193	397	258	44	9	205	—	1961	
1962	3 509	3 509	—	12	991	253	255	33	1	221	—	1962	
1963	4 765	4 596	—			347		94	1		—	1963	
1962	I	434	319	—	2	92	21	3	0	18	—	I	
	II	398	288	—	2	86	23	3	0	18	—	II	
	III	444	317	—	2	99	26	2	0	20	—	III	
	IV	390	290	—	0	79	20	2	—	15	—	IV	
	V	383	272	—	1	90	20	3	0	23	—	V	
	VI	397	294	—	1	84	19	3	0	20	—	VI	
	VII	390	289	—	1	81	19	1	—	16	—	VII	
	VIII	356	261	—	0	82	13	2	0	16	—	VIII	
	IX	377	292	—	1	71	14	3	0	19	—	IX	
	X	377	283	—	1	72	22	2	0	21	—	X	
	XI	395	294	—	1	76	24	5	—	18	—	XI	
	XII	424	311	—	1	80	32	4	0	18	—	XII	
1963	I	429	324	—	1	85	19	6	1	12	—	I	
	II	520	401	—	2	93	24	13	0	16	—	II	
	III	721	544	—	4	132	41	14	—	20	—	III	
	IV	579	423	—	1	106	49	3	0	19	—	IV	
	V	421	310	—	1	82	28	3	0	19	—	V	
	VI	395	306	—	1	67	21	5	0	17	—	VI	
	VII	405	322	—	1	60	23	8	—	18	—	VII	
	VIII	359	271	—	1	55	33	6	—	19	—	VIII	
	IX	489	407	—	1	60	20	8	—	30	—	IX	
	X	574	460	—	2	79	33	10	0	30	—	X	
	XI	533	433	—	1	74	25	11	0	23	—	XI	
	XII			—			33		0		—	XII	

UITWISSELINGEN VAN COKESOVENCOKES  
EN STEENKOOHLHALFCOKESSCAMBI DI COKE DA COKERIA  
E DI SEMI-COKE DI CARBON FOSSILE

Leveringen

Forniture

- 1 Leveringen aan de Gemeenschap
- 2 Leveringen naar Duitsland (B.R.)
- 3 Leveringen naar Frankrijk
- 4 Leveringen naar België

- 1 Forniture alla Comunità
- 2 Forniture alla Germania (R.F.)
- 3 Forniture alla Francia
- 4 Forniture al Belgio

Siehe „Anmerkungen“ — Voir „Observations“ — Zie „Opmerkingen“ — Vedi „Osservazioni“

**AUSTAUSCH VON STEINKOHLKOKS UND -SCHWELKOKS**

Lieferungen - Ausfuhr

- 1 Lieferungen nach Italien
- 2 Lieferungen nach Luxemburg
- 3 Ausfuhr in dritte Länder
- 4 Ausfuhr nach Skandinavien
- 5 Ausfuhr nach Österreich
- 6 Ausfuhr in die Schweiz

**ECHANGES DE COKE DE FOUR ET SEMI-COKE DE HOUILLE**

Livraisons - Exportations

- 1 Livraisons à l'Italie
- 2 Livraisons au Luxembourg
- 3 Exportations vers les Pays tiers
- 4 Exportations vers la Scandinavie
- 5 Exportations vers l'Autriche
- 6 Exportations vers la Suisse

1 000 t

	Gemeinschaft Communauté	Deutschland (B.R.)	France	Niederland	Belgique België	Gemeinschaft Communauté	Deutschland (B.R.)	Niederland	Belgique België	Gemeinschaft Communauté	Deutschland (B.R.)	France	Italia	Niederland	Belgique België	
	- 1 -					- 2 -				- 3 -						
1961	169	79	19	39	32	4 073	3 522	312	239	3 714	2 902	39	144	450	179	1961
1962	228	145	16	38	30	3 890	3 381	281	227	3 637	2 895	31	166	435	111	1962
1963		397	12		0		3 234		236		3 411	27			124	1963
1962	I	19	9	1	—	340	297	23	19	373	313	2	12	37	9	I
	II	11	4	1	3	312	272	21	18	218	172	3	14	22	6	II
	III	3	1	1	—	334	291	25	19	231	176	1	13	34	7	III
	IV	2	1	1	—	330	285	27	17	178	138	1	14	20	5	IV
	V	9	2	2	2	335	292	25	18	292	232	4	13	35	7	V
	VI	8	3	2	2	327	284	25	18	329	254	3	13	49	9	VI
	VII	42	33	1	6	324	277	26	21	341	252	4	18	55	12	VII
	VIII	20	10	1	9	295	255	23	17	364	287	3	15	42	17	VIII
	IX	17	10	1	5	318	276	24	18	291	229	2	15	34	11	IX
	X	30	22	1	5	335	294	22	18	322	267	2	13	30	11	X
	XI	33	26	1	0	321	275	22	24	359	292	3	13	39	12	XI
	XII	35	25	2	7	320	281	19	19	338	281	4	11	37	4	XII
1963	I	34	32	2	—	323	285	17	20	331	273	2	14	36	6	I
	II	16	14	2	0	299	264	16	18	367	303	3	12	39	10	II
	III	19	17	—	2	316	280	17	18	251	212	0	14	23	2	III
	IV	2	2	0	—	301	269	13	19	244	204	1	11	25	3	IV
	V	9	7	0	1	306	273	13	20	268	208	3	17	36	4	V
	VI	38	36	1	1	295	260	13	22	288	228	4	10	37	9	VI
	VII	46	43	0	2	310	275	16	19	380	310	3	10	40	17	VII
	VIII	83	80	0	2	293	256	16	21	418	347	3	12	36	20	VIII
	IX	38	33	1	3	305	269	15	20	361	306	2	10	31	13	IX
	X	44	42	1	2	312	276	16	20	358	300	3	11	25	19	X
	XI	61	57	2	2	302	267	16	19	392	343	2	7	32	11	XI
	XII			2	—			19	19			2			9	XII

	Gemeinschaft Communauté	Deutschland (B.R.)	Niederland	Belgique België	Gemeinschaft Communauté	Deutschland (B.R.)	Italia	Niederland	Gemeinschaft Communauté	Deutschland (B.R.)	France	Italia	Niederland	Belgique België	
	- 4 -				- 5 -				- 6 -						
1961	1 859	1 492	219	148	480	339	98	41	457	301	29	4	117	6	1961
1962	1 918	1 584	248	86	498	342	114	39	508	336	27	19	113	13	1962
1963		1 804		109		482				492	23			3	1963
1962	I	206	170	28	9	42	26	10	41	36	2	0	3	—	I
	II	90	72	14	4	41	28	9	9	4	2	0	1	—	II
	III	111	90	14	6	39	27	8	27	22	1	0	4	—	III
	IV	59	54	3	3	29	19	9	45	34	1	1	7	1	IV
	V	156	129	21	6	34	24	9	49	32	3	2	12	0	V
	VI	180	144	28	8	38	25	11	53	34	3	1	16	0	VI
	VII	173	136	29	8	42	28	11	62	32	4	5	20	1	VII
	VIII	219	179	25	15	44	30	11	52	33	2	1	14	1	VIII
	IX	158	137	19	2	48	32	12	53	31	1	1	12	8	IX
	X	191	159	22	10	49	36	8	30	23	2	2	3	1	X
	XI	201	167	23	11	47	34	8	43	26	2	2	11	0	XI
	XII	174	149	21	4	45	32	9	44	28	4	2	12	0	XII
1963	I	208	173	29	5	39	26	9	36	31	1	2	2	0	I
	II	199	158	31	10	59	49	7	42	33	2	3	4	0	II
	III	89	74	13	1	54	42	9	56	46	0	3	6	1	III
	IV	127	112	13	2	23	18	4	60	47	1	2	11	0	IV
	V	126	104	20	3	32	25	5	71	46	3	6	15	0	V
	VI	152	125	19	7	31	25	4	63	41	3	2	16	1	VI
	VII	198	161	22	15	47	41	4	66	47	2	1	15	0	VII
	VIII	238	199	21	19	57	49	5	70	53	3	2	13	0	VIII
	IX	193	171	9	13	56	48	4	60	42	2	2	13	0	IX
	X	185	152	15	18	76	66	6	48	39	2	2	5	—	X
	XI	211	180	22	9	60	53	3	38	31	1	1	5	0	XI
	XII				8						1			0	XII

**UITWISSELINGEN VAN COKESOVENCOKES EN STEENKOOHALFCOKES**

Leveringen - Uitvoer

- 1 Leveringen naar Italië
- 2 Leveringen naar Luxemburg
- 3 Uitvoer naar derde landen
- 4 Uitvoer naar Skandinavien
- 5 Uitvoer naar Oostenrijk
- 6 Uitvoer naar Zwitserland

**SCAMBI DI COKE DA COKERIA E SEMI-COKE DI CARBON FOSSILE**

Forniture - Esportazioni

- 1 Forniture all'Italia
- 2 Forniture al Lussemburgo
- 3 Esportazioni verso i Paesi terzi
- 4 Esportazioni verso la Scandinavia
- 5 Esportazioni verso l'Austria
- 6 Esportazioni verso la Svizzera

Siehe „Anmerkungen“ — Voir „Observations“ — Zie „Opmerkingen“ — Vedi „Osservazioni“



**VERBRAUCH VON STEINKOHLKOKS  
UND -SCHWELKOKS**

- 1 Inlandslieferungen insgesamt  
2 Selbstverbrauch der Kokerelen  
3 Lieferungen zur Veredelung an Elektrizitätswerke  
4 Lieferungen an die Eisenschaffende Industrie

**CONSOMMATION DE COKE DE FOUR  
ET SEMI-COKE DE HOUILLE**

- 1 Livraisons intérieures totales  
2 Consommation propre des cokeries  
3 Livraisons pour transformation aux centrales électriques  
4 Livraisons à l'industrie sidérurgique

1 000 t

		Gemeinschaft Communité	Deutsch- land (B.R.)	France	Italia	Neder- land	Belgique België	Luxem- bourg	Gemeinschaft Communité	Deutsch- land (B.R.)	France	Italia	Neder- land	Belgique België	Luxem- bourg		
- 1 -								- 2 -									
1960		72 434	35 898	18 957	3 893	2 721	6 825	4 140	2 904	1 662	923	7	215	97			1960
1961		70 563	34 410	19 014	3 888	2 461	6 639	4 149	2 416	1 440	713	1	184	78			1961
1962		69 281	32 883	18 371	4 486	2 711	6 871	3 958	2 802	1 646	780	0	303	74			1962
1961	XII	5 821	2 691	1 610	367	237	585	331	267	149	81	—	22	14	—	XII	1961
1962	I	6 072	2 835	1 657	376	258	601	345	303	161	106	—	22	13	—	I	1962
	II	5 430	2 516	1 480	346	222	549	316	253	151	74	0	20	9	—	II	
	III	5 981	2 780	1 642	341	258	618	342	300	177	88	0	26	8	—	III	
	IV	6 183	3 232	1 505	324	219	567	336	223	127	63	0	28	4	—	IV	
	V	5 992	2 974	1 535	343	214	585	341	207	116	58	—	31	3	—	V	
	VI	5 757	2 856	1 486	341	183	558	333	186	103	60	0	21	2	—	VI	
	VII	5 678	2 808	1 451	370	204	516	327	171	92	56	—	22	2	—	VII	
	VIII	5 489	2 709	1 336	376	212	557	298	180	94	57	—	27	2	—	VIII	
	IX	5 401	2 463	1 446	381	224	568	319	200	111	59	—	27	3	—	IX	
	X	5 752	2 620	1 547	447	233	572	332	238	152	61	—	25	6	—	X	
	XI	5 656	2 499	1 586	423	233	569	345	278	173	72	0	26	7	—	XI	
	XII	5 891	2 590	1 699	418	251	610	323	331	189	93	0	33	16	—	XII	
1963	I	7 102	3 436	1 906	428	333	674	323	431	250	119	0	37	24	—	I	1963
	II	6 726	3 332	1 804	392	296	604	298	353	203	100	0	35	15	—	II	
	III	5 974	2 882	1 551	384	239	602	315	271	168	66	0	28	9	—	III	
	IV	5 604	2 602	1 652	308	195	545	303	218	139	57	0	18	4	—	IV	
	V	6 174	3 078	1 625	406	200	550	309	218	137	61	0	17	3	—	V	
	VI	5 533	2 601	1 524	394	179	537	298	171	101	53	0	15	2	—	VI	
	VII	5 749	2 748	1 528	433	194	535	312	174	112	47	0	14	1	—	VII	
	VIII	5 302	2 446	1 380	438	186	558	294	162	97	49	0	15	1	—	VIII	
	IX	5 704	2 518	1 643	472	197	566	308	169	100	51	—	16	2	—	IX	
	X	6 046	2 645	1 790	484	209	603	315	—	135	54	0	17	—	X		
	XI	5 621	2 390	1 660	475	222	568	306	—	—	—	0	18	—	XI		
- 3 -								- 4 -									
1960		68	48	3	—	10	7	—	50 163	22 495	14 471	2 158	1 143	5 790	4 106		1960
1961		58	48	1	—	5	4	—	49 879	21 915	14 852	2 244	1 139	5 616	4 116		1961
1962		72	62	4	—	4	2	—	47 069	19 844	13 794	2 520	1 151	5 841	3 919		1962
1961	XI	4	3	0	—	0	0	—	4 030	1 730	1 188	198	99	478	336	XI	1961
1961	XII	5	4	0	—	1	0	—	4 015	1 698	1 202	206	96	486	329	XII	
1962	I	7	5	2	—	0	0	—	4 062	1 717	1 212	206	93	492	342	I	1962
	II	9	8	0	—	0	0	—	3 764	1 579	1 120	197	91	463	313	II	
	III	6	5	1	—	1	0	—	4 150	1 746	1 233	206	106	521	339	III	
	IV	6	5	0	—	1	0	—	3 856	1 605	1 155	187	86	491	330	IV	
	V	5	4	0	—	1	0	—	3 938	1 668	1 187	153	85	510	335	V	
	VI	5	4	0	—	0	0	—	3 881	1 702	1 135	146	77	492	330	VI	
	VII	5	4	—	—	1	0	—	3 919	1 697	1 112	234	98	453	325	VII	
	VIII	6	5	0	—	0	0	—	3 818	1 690	1 012	233	100	487	296	VIII	
	IX	9	8	0	—	0	0	—	3 908	1 660	1 106	227	107	491	317	IX	
	X	6	6	0	—	0	0	—	3 986	1 666	1 159	247	105	479	330	X	
	XI	5	4	0	—	0	0	—	3 864	1 585	1 156	239	101	469	314	XI	
	XII	5	4	0	—	0	0	—	3 894	1 529	1 208	243	103	492	320	XII	
1963	I	10	6	1	—	—	3	—	4 002	1 659	1 195	232	92	506	317	I	1963
	II	10	7	0	—	—	3	—	3 669	1 494	1 144	207	79	456	288	II	
	III	5	5	0	—	—	0	—	3 817	1 585	1 123	219	88	491	311	III	
	IV	6	6	0	—	—	0	—	3 756	1 479	1 208	211	93	469	298	IV	
	V	9	9	0	—	—	0	—	3 847	1 537	1 203	228	97	479	304	V	
	VI	9	9	0	—	—	0	—	3 630	1 405	1 138	226	100	467	294	VI	
	VII	6	6	0	—	—	0	—	3 754	1 516	1 137	228	108	456	309	VII	
	VIII	7	7	0	—	—	0	—	3 509	1 487	931	221	103	475	293	VIII	
	IX	6	6	0	—	—	—	—	3 644	1 458	1 109	206	99	467	305	IX	
	X	5	5	0	—	—	—	—	—	1 570	—	220	108	—	312	X	

**VERBRUIK VAN COKESOVENKOKES  
EN STEENKOOHLHALFCOKES**

- 1 Totale binnenlandse leveringen  
2 Eigenverbruik van de cokesfabrieken  
3 Leveringen voor omvorming aan openbare elektrische centrales  
4 Leveringen aan de ijzer- en staalindustries

**CONSUMO DI COKE DA COKERIA  
E SEMI-COKE DI CARBON FOSSILE**

- 1 Forniture interni totali  
2 Consumo interno delle cokerie  
3 Forniture per trasformazione alle centrali elettriche pubbliche  
4 Forniture all'industria siderurgica

Siehe „Anmerkungen“ — Voir „Observations“ — Zie „Opmerkingen“ — Vedi „Osservazioni“

**VERBRAUCH VON STEINKOHLKOKS  
UND -SCHWELKOKS**

**CONSOMMATION DE COKE DE FOUR  
ET SEMI-COKE DE HOUILLE**

- 1 Lieferungen an die übrige Industrie
- 2 Lieferungen an die Eisenbahnen
- 3 Lieferungen an Haushalte, Handel und Kleinverbraucher
- 4 Deputate

- 1 Livraisons aux autres industries
- 2 Livraisons aux chemins de fer
- 3 Livraisons aux foyers domestiques, au commerce et à l'artisanat
- 4 Livraisons au personnel

1 000 t

	Gemeinschaft Communauté	Deutschland (B.R.)	France	Italia	Nederland	Belgique België	Luxemburg	Gemeinschaft Communauté	Deutschland (B.R.)	France	Italia	Nederland	Belgique België	Luxemburg	
	- 1 -							- 2 -							
1960	8 107	4 295	1 989	827	328	661	8	238	137	82	—	4	15	1	1960
1961	7 739	4 110	1 877	838	218	690	6	234	140	78	—	3	12	1	1961
1962	7 616	3 830	1 843	1 069	218	650	6	262	163	79	—	3	16	1	1962
1961	XI 651 XII 668	334 340	163 166	74 88	20 18	59 56	0 1	17 20	8 10	9 8	— —	0 1	— 1	— —	XI XII 1961
1962	I 667 II 598 III 657	355 322 350	161 138 166	69 73 66	20 15 17	61 48 58	1 1 0	18 14 15	11 8 10	6 4 4	— — —	0 0 0	1 1 1	— — —	I II III 1962
	IV 623 V 688 VI 703	326 318 331	157 168 164	68 131 140	20 18 17	52 54 50	0 0 0	33 23 29	25 17 23	6 5 6	— — —	0 0 0	0 0 —	0 0 0	IV V VI 1962
	VII 570 VIII 563 IX 591	286 284 298	140 121 148	86 90 75	13 18 19	45 49 52	0 0 1	29 23 20	19 15 9	7 7 8	— — —	0 0 0	3 1 2	0 — —	VII VIII IX 1962
	X 649 XI 677 XII 631	318 341 301	157 163 161	94 89 89	22 21 19	57 63 61	1 1 1	20 18 23	6 8 11	9 9 9	— — —	0 0 0	4 0 2	— — —	X XI XII 1962
1963	I 707 II 677 III 615	330 323 327	172 168 115	105 99 92	26 18 15	74 68 65	1 1 1	32 39 26	14 23 23	11 12 2	— — —	1 1 0	6 4 1	— 0 —	I II III 1963
	IV 618 V 670 VI 601	288 316 278	179 192 168	75 87 90	21 23 16	54 51 49	1 1 0	43 31 34	34 19 25	8 11 8	— — —	0 0 0	0 0 1	0 0 0	IV V VI 1963
	VII 639 VIII 618 IX 710 X	291 271 287 319	165 152 173	112 125 173	16 17 14	55 53 62	0 1 1	29 22 23	19 11 10	8 9 10	— — —	0 0 0	2 2 3	— — —	VII VIII IX X 1963
	- 3 -							- 4 -							
1960	8 968	5 470	1 430	880	970	193	25	532	267	175	20	11	61	—	1960
1961	8 355	5 192	1 304	767	887	180	26	550	293	169	19	10	58	—	1961
1962	10 057	6 215	1 645	928	1 022	215	32	671	396	186	12	10	66	—	1962
1961	XI 569 XII 725	269 390	117 139	84 74	79 99	19 21	2	68 71	34 40	23 21	3 1	1 1	7 7	— —	XI XII 1961
1962	I 911 II 702 III 771	495 382 437	174 125 134	92 76 68	120 95 106	26 21 22	3	72 60 64	38 34 36	25 19 20	1 0 0	1 1 1	7 6 7	— — —	I II III 1962
	IV 1 268 V 1 013 VI 842	979 747 588	116 112 119	72 57 54	82 78 67	15 14 12	5	44 31 30	27 18 18	11 9 8	0 0 0	1 1 0	5 3 3	— — —	IV V VI 1962
	VII 865 VIII 782 IX 612	596 513 337	124 128 106	63 60 82	70 65 71	10 14 14	2	35 41 60	21 24 34	10 10 17	0 1 2	1 1 1	4 4 5	— — —	VII VIII IX 1962
	X 729 XI 677 XII 885	386 306 449	135 161 210	107 102 94	81 85 101	19 21 28	2	78 75 81	47 47 53	20 16 20	4 3 0	1 1 1	7 8 7	— — —	X XI XII 1962
1963	I 1 807 II 1 934 III 1 091	1 116 1 209 654	371 419 223	91 87 73	174 161 105	50 50 33	5	116 93 58	73 56 36	32 27 14	0 0 0	2 1 1	9 8 7	— — —	I II III 1963
	IV 849 V 1 287 VI 988	570 976 702	182 140 143	19 91 79	61 62 46	13 14 15	4	42 35 27	25 20 15	11 11 9	1 0 0	1 1 0	4 4 3	— — —	IV V VI 1963
	VII 1 078 VIII 905 IX 936 X	756 540 610 517	159 205 152	92 90 88	52 48 58	17 21 26	2	39 54 72	22 30 39	12 15 23	1 2 3	0 1 1	4 6 6	— — —	VII VIII IX X 1963

**VERBRUIK VAN COKESOVENCOKES  
EN STEENKOOHLHALFCOKES**

**CONSUMO DI COKE DA COKERIA  
E SEMI-COKE DI CARBON FOSSILE**

- 1 Leveringen aan de overige industrie
- 2 Leveringen aan de spoorwegen
- 3 Leveringen aan huisbrand, handel en kleinindustrie
- 4 Leveringen aan personeel

- 1 Forniture alle altre industrie
- 2 Forniture alle ferrovie
- 3 Forniture per consumi domestici, commercio, artigianato
- 4 Consegne al personale

Siehe „Anmerkungen“ — Voir „Observations“ — Zie „Opmerkingen“ — Vedi „Osservazioni“

**VERBRAUCH VON STEINKOHLKOKS  
UND -SCHWELKOKS**
**CONSUMATION DE COKE DE FOUR  
ET DE SEMI-COKE DE HOUILLE**

- 1 Lieferungen an die Glas-, Keramik- und Baustoffindustrie  
2 Lieferungen an die chemische Industrie  
3 Lieferungen an die unabhängigen Giessereien

- 1 Livraisons aux ind. du verre, de la céramique et des mat. de construction  
2 Livraisons à l'industrie chimique  
3 Livraisons aux fonderies indépendantes

1 000 t

	Gemeinschaft Communauté	Deutschland (B.R.)	France	Italia	Niederland	Belgique België	Luxemburg	Gemeinschaft Communauté	Deutschland (B.R.)	France	Italia	Niederland	Belgique België	Luxemburg		
	— 1 —							— 2 —								
1960	1 875	1 295	333	112	19	114	2	2 380	1 337	362	319	205	157	—	1960	
1961	1 740	1 186	284	127	18	125	0	2 266	1 408	323	282	106	146	—	1961	
1962	1 697	1 144	250	141	19	142	0	2 071	1 194	316	314	103	144	—	1962	
1961	XI XII	142 128	94 85	21 22	12 10	2 2	12 9	0 —	194 191	118 117	27 30	28 24	10 7	11 12	XI XII	1961
1962	I II III	120 122 153	76 83 100	22 20 23	11 8 16	2 2 2	10 10 12	0 0 —	200 172 178	128 113 108	28 23 28	23 21 23	9 6 7	12 10 12	I II III	1962
	IV V VI	156 151 147	110 104 106	20 20 19	12 12 10	1 2 2	12 14 11	0 — 0	154 172 192	80 91 108	28 28 29	25 31 32	8 8 9	13 14 13	IV V VI	
	VII VIII IX	140 139 135	98 98 95	20 16 19	10 12 9	1 2 1	11 12 12	— — 0	159 155 171	84 85 97	28 24 24	31 29 30	6 9 10	10 9 11	VII VIII IX	
	X XI XII	157 149 126	103 99 75	22 24 25	17 12 12	2 1 2	13 13 13	0 0 0	160 181 176	90 109 102	26 23 26	20 25 25	12 10 9	12 14 14	X XI XII	
1963	I II III	118 107 122	65 60 84	27 25 10	10 8 11	3 1 1	14 13 16	0 0 0	159 166 174	91 106 114	19 18 18	25 23 25	12 7 7	12 12 10	I II III	1963
	IV V VI		95 105 89		11 14 14	1 1 1	12 14 12	— — —		90 113 105		28 31 27	13 13 10	11 13 10	IV V VI	
	VII VIII IX		99 94 96		14 14 13	1 1 1	14 11 7	0 — —		100 91 91		30 27 26	9 10 8	10 10 12	VII VIII IX	
	X		99		14	1		0		95		26	8		X	
	— 3 —															
1960	1 185	686	274	144	4	76	2								1960	
1961	1 206	656	287	181	3	76	2								1961	
1962	1 311	638	300	309	4	58	2								1962	
1961	XI XII	109 109	58 55	27 29	18 20	0 0	6 5	0 0							XI XII	1961
1962	I II III	111 101 110	58 52 58	29 26 27	17 16 20	0 0 1	6 5 5	0 0 0							I II III	1962
	IV V VI	98 153 169	51 54 58	25 26 27	16 67 83	0 0 0	5 5 1	0 0 0							IV V VI	
	VII VIII IX	88 71 89	48 44 48	22 13 24	14 10 12	0 0 0	4 4 5	0 0 0							VII VIII IX	
	X XI XII	105 107 109	56 58 53	25 27 29	18 16 21	0 0 0	6 5 6	0 0 0							X XI XII	
1963	I II III	121 108 99	63 53 55	31 28 15	19 19 22	0 0 0	7 7 6	0 0 0							I II III	1963
	IV V VI		52 49 43		19 19 18	0 0 0	5 5 5	0 0 0							IV V VI	
	VII VIII IX		46 44 49		20 13 19	0 0 0	4 4 7	0 0 0							VII VIII IX	
	X		60		22	0		0							X	

**VERBRUIK VAN COKESOVENCOKES  
EN STEENKOOHLHALFCOKES**
**CONSUMO DI COKE DA COKERIA  
E SEMI-COKE DI CARBON FOSSILE**

- 1 Leveringen aan de glas-, keramische- en bouwmaterialenindustrie  
2 Leveringen aan de chemische industrie  
3 Leveringen aan de onafhankelijke gieterijen

- 1 Forniture all'industria vetraria, della ceramica e dei mat. da costruzione  
2 Forniture all'industria chimica  
3 Forniture alle fonderie indipendenti

Siehe „Anmerkungen“ — Voir „Observations“ — Zie „Opmerkingen“ — Vedi „Osservazioni“

**BESTÄNDE AN STEINKOHLKOKS UND -SCHWELKOKS  
BEI DEN VERBRAUCHERN**

**STOCKS DE COKE DE FOUR ET SEMI-COKE DE HOUILLE  
CHEZ LES CONSOMMATEURS**

- 1 Insgesamt (JE oder ME)
- 2 Eisenbahnen
- 3 Eisenschaffende Industrie
- 4 Übrige Industrie

- 1 Total (fin de période)
- 2 Chemins de fer
- 3 Industrie sidérurgique
- 4 Autres industries

1 000 t

	Gemeinschaft Communauté	Deutschland (B.R.)	France	Belgique België	Gemeinschaft Communauté	Deutschland (B.R.)	Belgique België	Gemeinschaft Communauté	Deutschland (B.R.)	France	Belgique België	Gemeinschaft Communauté	Deutschland (B.R.)	France		
	— 1 —				— 2 —			— 3 —				— 4 —				
1960	2 678	1 342	745	157	42	34	8	1 767	771	520	149	869	537	225	1960	
1961	2 613	1 142	807	110	37	31	6	1 757	672	597	104	804	439	210	1961	
1962	2 457	954	797	122	37	31	6	1 597	492	597	116	823	431	200	1962	
1961	XI	2 640	1 135	842	112	44	37	7	1 711	633	612	105	874	465	230	XI 1961
	XII	2 613	1 142	807	110	37	31	6	1 757	672	597	104	804	439	210	XII 1961
1962	I	2 560	1 124	806	116	30	25	5	1 748	663	596	111	782	436	210	I 1962
	II	2 559	1 098	815	114	23	19	4	1 761	649	615	110	775	430	210	II 1962
	III	2 537	1 086	812	120	15	12	3	1 753	652	602	117	769	422	210	III 1962
	IV	2 552	1 068	820	121	26	23	3	1 753	639	613	118	773	406	207	IV 1962
	V	2 448	947	820	119	39	37	2	1 638	506	617	117	771	404	203	V 1962
	VI	2 581	1 121	819	126	42	40	2	1 775	637	619	124	764	444	200	VI 1962
	VII	2 582	1 117	805	126	47	43	4	1 722	614	605	122	813	460	200	VII 1962
	VIII	2 558	1 109	810	129	52	48	4	1 698	600	610	125	808	461	200	VIII 1962
	IX	2 538	1 105	801	132	83	78	5	1 657	557	601	127	798	470	200	IX 1962
	X	2 428	1 046	787	129	51	44	7	1 610	531	587	122	766	471	200	X 1962
	XI	2 418	1 006	785	128	46	39	7	1 588	508	575	121	784	459	210	XI 1962
	XII	2 437	954	797	122	37	31	6	1 597	492	597	116	803	431	200	XII 1962
1963	I	2 305	909	762	115	21	16	5	1 541	493	572	110	707	400	190	I 1963
	II	2 203	879	738	120	15	11	4	1 531	476	588	116	657	392	150	II 1963
	III	2 137	870	683	117	17	14	3	1 495	478	563	114	618	378	120	III 1963
	IV	2 246	938	725	121	36	33	3	1 566	514	595	118	644	391	130	IV 1963
	V	2 296	981	726	121	47	44	3	1 559	527	586	118	690	410	140	V 1963
	VI	2 278	996	744	123	56	53	3	1 539	522	594	120	683	421	150	VI 1963
	VII	2 376	1 002	783	130	62	57	5	1 540	499	608	125	774	446	175	VII 1963
	VIII	2 463	1 004	860	140	66	60	6	1 584	488	656	134	813	456	200	VIII 1963
	IX	2 381	968	843	135	65	59	6	1 497	451	633	129	819	458	210	IX 1963
	X	2 303	923	806	132	66	57	9	1 419	411	591	123	818	455	215	X 1963

**VOORRADEN VAN COKESOVENCOKES EN STEENKOOHLHALFCOKES  
BIJ DE VERBRUIKERS**

**STOCKS DI COKE DA COKERIA E SEMI-COKE DI CARBON  
FOSSILE PRESSO I CONSUMATORI**

- 1 Totaal (einde tijdvak)
- 2 Spoorwegen
- 3 IJzer- en staalindustrie
- 4 Overige industrieën

- 1 Totale (fine periodo)
- 2 Ferrovie
- 3 Industria siderurgica
- 4 Altre industrie

Siehe „Anmerkungen“ — Voir „Observations“ — Zie „Opmerkingen“ — Vedi „Osservazioni“

**GASKOKS**

**COKE DE GAZ**

- 1 Erzeugung
- 2 Einfuhr insgesamt
- 3 Ausfuhr insgesamt
- 4 Bestände bei den Gaswerken (am Ende des Zeitraumes)
- 5 Inlandslieferungen insgesamt
- 6 Selbstverbrauch der Gaswerke

- 1 Production
- 2 Importations totales
- 3 Exportations totales
- 4 Stocks aux usines à gaz (fin période)
- 5 Livraisons intérieures totales
- 6 Consommation propre des usines à gaz

1 000 t

	Gemeinschaft Communauté	Deutschland (B.R.)	France	Italia	Neder- land	Luxem- bourg	Italia	Deutsch- land (B.R.)	Neder- land	Gemeinschaft Communauté	Deutsch- land (B.R.)	France	Italia	Neder- land				
			- 1 -				- 2 -				- 3 -				- 4 -			
1960	7 057	5 220	708	803	292	34	65	216	35	416	267	62	33	54				
1961	6 421	4 948	440	767	233	33	51	243	28	464	326	43	39	56	1960			
1962	6 219	4 985	246	755	201	32	89	183	19	398	290	29	31	48	1961			
1961	X XI XII	529 548 595	410 418 457	32 36 35	68 69 72	16 22 28	3 3 3	2 6 9	20 20 20	5 2 1	436 471 464	285 330 326	48 46 43	45 39 39	58 56 56	X XI XII		
1962	I II III	579 515 569	452 401 443	33 27 26	65 62 71	26 22 26	3 3 3	5 3 10	17 17 17	1 2 2	409 375 317	281 253 201	40 38 35	32 31 32	56 53 49	I II III		
	IV V VI	517 524 470	418 429 382	20 20 17	61 61 58	15 11 10	3 3 3	1 1 3	17 17 16	2 2 1	272 279 279	150 153 147	36 38 39	40 47 51	46 41 42	IV V VI		
	VII VIII IX	472 458 469	381 375 379	16 14 16	62 55 58	10 11 13	3 3 3	10 5 5	16 16 16	5 3 1	279 310 360	151 183 235	38 38 38	51 49 43	39 40 44	VII VIII IX		
	X XI XII	509 530 581	410 423 465	18 17 18	65 67 71	13 20 24	3 3 3	10 16 17	16 16 16	— — —	366 407 398	256 303 290	35 31 29	30 27 31	45 46 48	X XI XII		
1963	I II III	609 562 567	488 451 460	19 19 17	71 65 64	28 24 23	3 3 3	5 2 2	9 9 9	— 1 3	176 140 211	87 61 131	19 14 13	30 30 30	40 35 37	I II III		
	IV V VI	491 475 430	397 385 349	13 12 11	62 62 59	16 13 8	3 3 3	1 2 3	9 8 8	2 3 3	228 219 248	141 132 158	11 12 13	38 37 37	38 38 40	IV V VI		
	VII VIII IX	431 431 441	354 357 365	9 9 9	54 52 56	11 10 8	3 3 3	1 9 5	8 8 8	1 1 2	240	149 174 191	13	34 32 29	44 48 51	VII VIII IX		

	Gemeinschaft Communauté	Deutschland (B.R.)	France	Italia	Neder- land	Luxem- bourg	Gemeinschaft Communauté	Deutsch- land (B.R.)	France	Italia	Neder- land	Luxem- bourg		
			- 5 -				- 6 -							
1960	6 970	4 962	762	915	297	34	1 799	1 003	315	254	217	10	1960	
1961	6 156	4 646	458	812	207	33	1 535	927	195	232	171	10	1961	
1962	6 174	4 838	262	852	190	32	1 409	903	111	237	148	10	1962	
1961	X XI XII	492 497 590	364 353 441	35 38 38	76 81 81	14 22 27	3 3 3	124 145 164	72 88 101	14 15 17	23 23 23	12 18 22	1 1 1	X XI XII
1962	I II III	617 534 618	480 412 478	36 29 29	73 67 80	25 23 28	3 3 3	154 144 154	98 93 101	16 14 12	20 19 21	19 17 19	1 1 1	I II III
	IV V VI	551 504 456	452 409 372	19 18 16	61 60 57	16 14 8	3 3 3	112 107 88	69 67 54	9 8 7	21 20 19	12 11 7	1 1 1	IV V VI
	VII VIII IX	461 414 407	361 327 311	17 14 16	72 62 69	8 7 8	3 3 3	90 85 91	55 52 57	7 6 6	21 20 19	6 6 8	1 1 1	VII VIII IX
	X XI XII	495 489 591	373 360 462	21 21 20	88 86 84	12 19 22	3 3 3	105 123 153	67 82 108	7 6 6	20 19 19	10 15 19	1 1 1	X XI XII
1963	I II III	827 590 486	682 468 381	29 24 18	77 67 66	36 28 18	3 3 3	185 158 131	126 103 85	7 6 5	22 25 17	29 23 23	1 1 1	I II III
	IV V VI	464 475 393	378 386 315	15 11 10	55 65 62	13 10 3	3 3 3	99 93 75	63 58 47	3 4 4	21 21 17	11 9 6	1 1 1	IV V VI
	VII VIII IX	431	355 324 340	9	58 63 64	6 5 3	3 3 3	71	46 47 51	4	13 12 13	7 7 5	1 1 1	VII VIII IX

**GASOKES**

**COKE DA GAS**

- 1 Produktie
- 2 Totale invoer
- 3 Totale uitvoer
- 4 Voorraden bij de gasfabrieken (einde tijdvak)
- 5 Totale binnenlandse leveringen
- 6 Eigenverbruik van de gasfabrieken

- 1 Produzione
- 2 Importazioni totali
- 3 Esportazioni totali
- 4 Stocks presso le officine da gas (fine periodo)
- 5 Forniture interni totali
- 6 Consumo interno delle officine da gas

Siehe „Anmerkungen“ — Voir „Observations“ — Zie „Opmerkingen“ — Vedi „Osservazioni“

**BRAUNKOHL (A = jüngere, B = ältere)**

- 1 Förderung
- 2 Bestände bei den Braunkohlengruben (JE bzw. ME)
- 3 Bezüge aus Deutschland (B.R.)
- 4 Einfuhr aus dritten Ländern
- 5 Lieferungen insgesamt zur Veredelung
- 6 Lieferungen insgesamt an den Sektor „Industrie“

**LIGNITE (A = récent, B = ancien)**

- 1 Production
- 2 Stocks aux mines de lignite (en fin de période)
- 3 Réception en provenance de l'Allemagne (R.F.)
- 4 Importations en provenance des pays tiers
- 5 Livraisons totales pour transformation en énergie dérivée
- 6 Livraisons totales au secteur „Industrie“

1 000 t

	Gemeinschaft Communauté		Deutschland (B.R.)		France		Italia	Gemeinschaft Communauté		Deutschland (B.R.)		France		Italia	Gemeinschaft Communauté			
	A	B	A	B	A	B	A	A	B	A	B	A	B	A	A	B		
																		- 1 -
1960	98 315	3 210	96 216	1 783	856	1 420	1 239	109	598	84	100	6	496	18	201	1 078	1960	
1961	100 224	3 218	97 267	1 763	1 454	1 452	1 503	124	622	114	139	6	483	4	233	1 115	1961	
1962	104 323	3 346	101 251	1 760	1 297	1 585	1 775	112	646	100	152	6	494	6	219	1 121	1962	
1963		3 470	106 623	1 842	844	1 628											1963	
1962	I	8 808	290	8 595	157	94	134	119	133	611	117	134	6	477	10	21	103	I
	II	8 129	273	7 894	143	89	130	146	124	620	107	140	6	480	10	18	89	II
	III	9 079	309	8 775	167	117	142	187	151	626	132	151	6	475	12	18	97	III
	IV	7 809	275	7 590	139	73	137	146	138	644	122	158	6	486	9	17	92	IV
	V	8 058	280	7 871	146	95	134	92	103	709	88	173	6	536	9	18	90	V
	VI	7 801	247	7 566	140	123	107	112	125	760	108	189	6	571	11	18	94	VI
	VII	8 550	271	8 263	142	141	129	146	138	783	124	197	6	586	8	20	82	VII
	VIII	8 573	267	8 274	149	132	119	167	154	801	139	216	6	585	8	20	94	VIII
	IX	8 595	256	8 305	129	144	127	146	139	784	127	216	6	568	5	17	89	IX
	X	9 763	277	9 491	138	92	139	180	154	729	139	186	6	543	9	19	98	X
	XI	9 566	313	9 259	164	136	149	171	168	673	153	174	6	520	8	18	100	XI
	XII	9 591	286	9 368	148	61	138	162	112	646	100	152	6	494	6	15	93	XII
1963	I	10 266	328	10 077	164	75	165	114	127	584	112	119	6	466	9	18	94	I
	II	9 159	310	8 944	160	92	150	123	157	518	149	89	6	429	1	16	85	II
	III	9 413	165	9 142	160	109	5	162	122	410	105	73	6	337	11	17	105	III
	IV	8 168	285	7 990	150	74	134	96	148	425	130	78	6	346	11	14	103	IV
	V	8 462	304	8 318	158	68	146	76	169	480	151	91	6	389	11	17	97	V
	VI	7 605	270	7 531	125	38	145	38	141	542	128	92	6	450	7	14	97	VI
	VII	8 695	307	8 546	155	49	152	99	154	589	138	103	6	486	10	16	95	VII
	VIII	8 822	264	8 714	136	26	128	83	192	595	175	104	6	491	10	16	96	VIII
	IX	9 003	294	8 793	152	58	147	153	162	603	147	110	6	493	8	16	97	IX
	X	10 034	332	9 779	169	91	162	166	152	595	145	109	6	485	1	18	102	X
	XI		313	9 256	161	88	151							492		16	104	XI
	XII		296	9 254	152	77	143							480			104	XII

	Gemeinschaft Communauté		Deutschland (B.R.)		France		Neder- land	Italia	Gemeinschaft Communauté		Deutschland (B.R.)		France	Italia	
	A	B	A	B	A	B	A	A	A	B	A	B	B	A	
1960	79 778	1 068	78 074	696	852	372	144	708	6 020	2 344	5 896	1 494	831	124	1960
1961	83 023	1 335	79 827	771	1 452	564	182	1 562	6 488	2 236	6 643	1 458	774	45	1961
1962	87 475	1 463	84 283	841	1 296	622	168	1 728	7 109	2 264	7 070	1 462	801	39	1962
1961	XII	7 378	130	7 059	77	173	53	133	558	188	555	122	66	3	XII
1962	I	7 364	120	7 144	68	93	52	110	547	206	545	136	70	2	I
	II	6 851	100	6 605	52	89	48	13	144	501	195	500	128	67	II
	III	7 586	123	7 273	60	117	63	14	182	570	212	567	139	73	III
	IV	6 600	99	6 370	54	72	45	13	145	472	186	468	118	68	IV
	V	6 838	57	6 640	52	95	5	14	89	468	183	464	112	71	V
	VI	6 675	63	6 433	63	123	0	14	105	377	177	373	113	64	VI
	VII	7 192	116	6 893	67	141	49	16	142	544	163	538	105	58	VII
	VIII	7 143	130	6 834	77	132	53	16	160	610	163	604	104	59	VIII
	IX	7 218	143	6 918	70	144	73	13	143	607	172	602	110	62	IX
	X	8 050	171	7 766	93	92	78	15	177	836	197	836	125	72	X
	XI	7 877	175	7 558	95	136	80	14	169	846	196	844	126	70	XI
	XII	8 092	160	7 858	87	61	73	11	162	719	188	717	121	67	XII
1963	I	8 544	172	8 348	98	74	74	13	109	739	212	737	133	79	I
	II	7 607	161	7 383	88	92	73	11	121	663	211	660	131	80	II
	III	7 900	151	7 625	90	108	61	13	154	676	162	672	130	32	III
	IV	6 885	127	6 707	85	73	42	11	94	520	183	518	113	70	IV
	V	7 045	88	6 893	75	68	13	14	70	610	184	606	114	4	V
	VI	6 394	86	6 307	86	37	—	11	39	534	164	531	96	68	VI
	VII	7 237	124	7 085	90	49	34	13	90	516	169	511	102	67	VII
	VIII	7 435	112	7 320	87	25	50	13	77	526	148	520	97	6	VIII
	IX	7 679	141	7 460	83	58	54	13	148	540	148	535	104	5	IX
	X			8 129	95		70	14	161	800		796	115	4	X
	XI											803	117		XI

**BRUINKOOL (A = jongere, B = oudere)**

- 1 Produktie
- 2 Voorraden bij de bruinkoolmijnen (einde tijdvak)
- 3 Aanvoer uit Duitsland (B.R.)
- 4 Invoer uit derde landen
- 5 Totale leveringen voor omvorming
- 6 Totale leveringen aan de sector „Industrie“

**LIGNITE (A = recente, B = antica)**

- 1 Produzione
- 2 Stocks presso le miniere (fine periodo)
- 3 Arrivi dalla Germania (R.F.)
- 4 Importazioni dai paesi terzi di lignite
- 5 Forniture totali per trasformazioni in energia derivata
- 6 Forniture totali al settore „Industria“

Siehe „Anmerkungen“ — Voir „Observations“ — Zie „Opmerkingen“ — Vedi „Osservazioni“

**BRAUNKOHLE (A = jüngere, B = ältere)**

- 1 Verbrauch zur Veredelung in Grubenkraftwerken
- 2 Lieferungen zur Veredelung an öffentliche Elektrizitätswerke
- 3 Lieferungen zur Umwandlung in Braunkohlenbriketts
- 4 Selbstverbrauch der Gruben und Brikettfabriken
- 5 Lieferungen an Haushalte, Handel und Kleinverbraucher
- 6 Bestände bei den Verbrauchern (JE bzw. ME)

**LIGNITE (A = récent, B = ancien)**

- 1 Livraisons pour transformation aux centrales électriques minières
- 2 Livraisons pour transformation aux centrales électriques publiques
- 3 Livraisons pour transformation aux fabriques de briquettes de lignite
- 4 Consommation propre des mines de lignite et des fabriques de briquettes
- 5 Livraisons aux foyers domestiques, au commerce et à l'artisanat
- 6 Stocks chez les consommateurs (fin de période)

1 000 t

	Gemeinschaft Communauté		Deutschland (B.R.)		France	Gemeinschaft Communauté		Deutschland (B.R.)		France	Italia	Gemeinschaft Communauté	Deutschland (B.R.)	Neder- land	
	A	B	A	B	B	A	B	A	B	A	A	A	A	A	
	— 1 —														
1960	2 165	631	2 160	257	374	44 307	446	42 346	446	851	1 110	35 312	35 162	150	1960
1961	2 121	824	2 117	265	559	45 612	500	42 702	500	1 450	1 460	35 821	35 643	178	1961
1962	2 308	966	2 305	347	619	48 787	492	45 764	492	1 294	1 729	36 397	36 228	169	1962
1961 XII	179	81	179	28	53	4 245	39	3 939	39	173	133	2 954	2 941	13	XII 1961
1962 I	198	76	197	24	52	4 034	44	3 831	44	93	110	3 132	3 116	16	I 1962
1962 II	191	69	191	21	48	3 783	31	3 550	31	89	144	2 877	2 864	13	II 1962
1962 III	208	88	208	25	63	4 217	35	3 918	35	117	182	3 161	3 147	14	III 1962
1962 IV	178	62	178	17	45	3 681	37	3 464	37	72	145	2 741	2 728	13	IV 1962
1962 V	195	21	195	16	5	3 640	36	3 456	36	95	89	3 003	2 989	14	V 1962
1962 VI	177	21	177	21	0	3 675	42	3 447	42	123	105	2 823	2 809	14	VI 1962
1962 VII	188	73	188	24	49	3 912	43	3 629	43	141	142	3 092	3 076	16	VII 1962
1962 VIII	215	82	214	29	53	3 736	48	3 444	48	132	160	3 192	3 192	16	VIII 1962
1962 IX	188	104	188	31	73	3 998	39	3 711	39	144	143	3 032	3 020	13	IX 1962
1962 X	186	125	186	47	78	4 566	46	4 297	46	92	177	3 298	3 283	15	X 1962
1962 XI	179	127	179	47	80	4 637	48	4 332	48	136	169	3 061	3 047	14	XI 1962
1962 XII	201	118	201	45	73	4 906	42	4 683	42	61	162	2 985	2 974	11	XII 1962
1963 I	221	129	221	55	74	5 022	43	4 839	43	74	109	3 301	3 288	13	I 1963
1963 II	182	125	182	52	73	4 447	36	4 234	36	92	121	2 978	2 967	11	II 1963
1963 III	211	109	211	48	61	4 493	42	4 231	42	108	154	3 196	3 183	11	III 1963
1963 IV	168	75	168	33	42	3 965	52	3 798	52	73	94	2 752	2 741	11	IV 1963
1963 V	189	39	189	26	13	3 822	49	3 684	49	68	70	3 034	3 020	14	V 1963
1963 VI	183	32	183	32	—	3 539	54	3 463	54	37	39	2 672	2 661	11	VI 1963
1963 VII	198	67	198	33	34	3 817	57	3 678	57	49	90	3 222	3 209	13	VII 1963
1963 VIII	219	82	219	32	50	3 961	55	3 859	55	25	77	3 255	3 242	13	VIII 1963
1963 IX	168	82	168	28	54	4 456	55	4 250	55	58	148	3 055	3 042	13	IX 1963
1963 X	178	108	178	38	70	—	57	4 663	57	—	—	3 302	3 288	14	X 1963
1963 XI	—	—	—	—	—	—	51	4 444	51	—	—	—	—	—	XI 1963

	Gemeinschaft Communauté		Deutschland (B.R.)		France	Neder- land	Gemeinschaft Communauté		Deutschland (B.R.)		France	Gemeinschaft Communauté		
	A	B	A	B	B	A	A	B	A	B	B	A	B	
	— 4 —													
1960	10 249	165	10 193	148	17	55	127	534	127	429	105	252	142	1960
1961	9 717	149	9 662	142	7	55	124	498	124	401	97	242	158	1961
1962	9 568	123	9 518	116	7	50	136	504	136	400	104	232	129	1962
1961 XII	817	16	813	13	3	4	13	48	13	38	10	242	158	XII 1961
1962 I	863	17	858	14	3	5	11	50	11	39	11	231	153	I 1962
1962 II	775	13	771	10	3	4	9	38	9	29	9	217	138	II 1962
1962 III	881	14	876	11	3	5	12	46	12	37	9	232	128	III 1962
1962 IV	741	10	737	9	1	4	7	45	7	35	10	239	128	IV 1962
1962 V	779	11	774	11	0	5	6	38	6	31	6	260	131	V 1962
1962 VI	717	8	713	8	0	4	7	35	7	28	7	297	137	VI 1962
1962 VII	787	9	783	9	0	4	11	37	11	31	6	317	137	VII 1962
1962 VIII	793	6	789	6	0	4	11	39	11	33	6	340	140	VIII 1962
1962 IX	770	6	766	6	0	4	10	34	10	27	7	369	140	IX 1962
1962 X	845	10	841	10	0	4	15	39	15	31	8	340	136	X 1962
1962 XI	807	11	803	10	1	4	19	49	19	38	11	275	131	XI 1962
1962 XII	817	13	812	12	1	5	16	51	16	39	12	232	129	XII 1962
1963 I	935	13	930	12	1	5	27	62	27	42	20	184	69	I 1963
1963 II	820	13	816	12	1	4	29	57	29	38	19	192	62	II 1963
1963 III	859	12	855	12	0	4	15	47	15	44	3	181	58	III 1963
1963 IV	728	12	725	11	1	3	7	45	7	35	10	189	68	IV 1963
1963 V	773	12	770	12	0	3	9	51	9	38	13	204	81	V 1963
1963 VI	700	11	696	11	0	4	5	35	5	26	9	242	102	VI 1963
1963 VII	815	11	811	11	0	4	10	39	10	32	7	270	110	VII 1963
1963 VIII	810	12	807	12	0	3	10	10	10	31	—	321	120	VIII 1963
1963 IX	798	15	795	14	1	3	12	12	12	38	—	332	126	IX 1963
1963 X	824	—	820	17	—	4	14	—	14	39	—	291	138	X 1963
1963 XI	—	—	—	—	—	—	14	—	14	42	—	—	—	XI 1963

**BRUINKOOL (A = jongere, B = oudere)**

- 1 Verbruik voor omvorming in elektrische centrales bij de mijnen
- 2 Leveringen voor omvorming aan openbare elektrische centrales
- 3 Leveringen voor omvorming in bruinkoolbriketten
- 4 Eigen verbruik der mijnen
- 5 Leveringen aan huisbrand, handel en kleinindustrie
- 6 Voorraden bij de verbruikers (einde tijdvak)

**LIGNITE (A = recente, B = antica)**

- 1 Consumo per trasformazione alle centrali elettriche minerarie
- 2 Forniture per trasformazione alle centrali elettriche pubbliche
- 3 Forniture per trasformazione alle fabbriche di mattonelle di lignite
- 4 Consumo interno delle miniere e delle fabbriche di mattonelle di lignite
- 5 Forniture per consumi domestici, commercio, artigianato
- 6 Stocks presso gli consumatori (fine periodo)

Siehe „Anmerkungen“ — Voir „Observations“ — Zie „Opmerkingen“ — Vedi „Osservazioni“

**BRUNKOHLENBRIKETS UND -SCHWELKOKS  
STAUB- UND TROCKENKOHLE**

**BRIQUETTES, SEMI-COKE, POUSSIER DE LIGNITE  
ET LIGNITE SECHE**

- 1 Herstellung
- 2 Bezüge aus der Gemeinschaft
- 3 Lieferungen an die Gemeinschaft
- 4 Einfuhr aus dritten Ländern
- 5 Ausfuhr in dritte Länder
- 6 Erzeugerbestände (JE bzw. ME)
- 7 Bestände bei den Verbrauchern (JE bzw. ME)

- 1 Production
- 2 Réceptions en provenance de la Communauté
- 3 Livraisons à la Communauté
- 4 Importations en provenance des pays tiers
- 5 Exportations vers les pays tiers
- 6 Stocks chez les producteurs (en fin de période)
- 7 Stocks chez les consommateurs (en fin de période)

1 000 t

	Gemeinschaft Communauté	Deutschland (B.R.)	Gemeinschaft Communauté	Deutschland (B.R.)	France	Italia	Niederland	Belgische België	Luxemburg	Gemeinschaft Communauté	Deutschland (B.R.)	Gemeinschaft Communauté	Gemeinschaft Communauté	Gemeinschaft Communauté	Gemeinschaft Communauté		
	- 1 -		- 2 -							- 3 -		- 4 -	- 5 -	- 6 -	- 7 -		
1961	17 132	17 058	1 125	22	493	166	215	91	137	1 112	1 079	4 689	394	11	170	1961	
1962	17 375	17 302	1 131	25	486	164	221	93	142	1 110	1 080	5 043	390	4	149	1962	
1963	17 387	17 324			477											1963	
1962	I	1 500	1 493	99	3	44	13	20	7	12	92	89	478	39	6	169	I 1962
	II	1 380	1 374	76	3	35	11	12	3	12	78	76	375	26	4	166	II
	III	1 516	1 510	89	3	31	16	19	8	11	81	81	407	23	6	157	III
	IV	1 310	1 305	90	3	37	12	18	8	12	86	84	374	20	7	160	IV
	V	1 437	1 431	89	2	34	14	19	8	12	89	86	398	23	4	164	V
	VI	1 353	1 347	87	2	36	11	18	8	12	86	84	381	29	5	175	VI
	VII	1 483	1 478	98	2	42	15	19	8	12	98	95	442	36	9	171	VII
	VIII	1 525	1 518	97	2	43	13	19	8	12	102	99	426	38	6	157	VIII
	IX	1 438	1 432	101	1	42	18	18	8	12	96	93	385	38	3	161	IX
	X	1 564	1 558	110	2	49	18	20	9	12	108	105	445	37	5	157	X
	XI	1 451	1 445	102	2	48	13	19	8	12	95	93	497	41	4	157	XI
	XII	1 416	1 411	89	1	45	10	14	8	12	99	97	437	41	4	149	XII
1963	I	1 540	1 535	88	1	37	15	18	7	11	87	86	325	38	4	124	I 1963
	II	1 401	1 397	94	1	39	11	18	10	15	93	92	359	34	6	135	II
	III	1 515	1 510	81	1	30	11	19	8	12	87	85	477	31	6	137	III
	IV	1 311	1 307	93	1	38	16	19	8	12	88	86	556	33	4	139	IV
	V	1 436	1 431	90	1	41	9	19	8	12	93	90	555	34	5	140	V
	VI	1 254	1 249	100	1	36	12	18	9	12	91	89	486	29	7	131	VI
	VII	1 522	1 517	100	1	45	9	22	9	13	99	96	442	40	8	137	VII
	VIII	1 539	1 534	104	2	45	17	20	7	13	101	98	456	41	4	139	VIII
	IX	1 448	1 442	97	2	43	13	19	9	12	93	91	377	34	14	145	IX
	X	1 561	1 552	104	4	41	17	18	10	14	105	102	473	42	5	137	X
	XI	1 441	1 435		4	43	16		8	13	97	95	474	38			XI
	XII	1 417	1 412			39											XII

**BRUINKOOLBRIKETTEN, BRUINKOOLHALFCOKES,  
STOF- EN GEDROOGDE BRUINKOOL**

**MATTONELLE, SEMI-COKE, POLVERE DI LIGNITE  
E LIGNITE SECCA**

- 1 Produktie
- 2 Aanvoer uit de Gemeenschap
- 3 Leveringen aan de Gemeenschap
- 4 Invoer uit derde landen
- 5 Uitvoer naar derde landen
- 6 Voorraden bij de producenten (einde tijdvak)
- 7 Voorraden bij de verbruikers (einde tijdvak)

- 1 Produzione
- 2 Arrivi dalla Comunità
- 3 Forniture alla Comunità
- 4 Importazioni dai Paesi terzi
- 5 Esportazioni verso i Paesi terzi
- 6 Stocks presso i produttori (fine periodo)
- 7 Stocks presso i consumatori (fine periodo)

Siehe „Anmerkungen“ — Voir „Observations“ — Zie „Opmerkingen“ — Vedi „Osservazioni“



**BRUNKOHLBRIKETS UND -SCHWELKOKS**

**BRIQUETTES ET SEMI-COKE DE LIGNITE**

- 1 Inlandslieferungen insgesamt
- 2 Selbstverbrauch
- 3 Lieferungen an öffentliche Elektrizitätswerke
- 4 Lieferungen an die Eisenschaffende Industrie
- 5 Lieferungen an die übrige Industrie
- 6 Lieferungen an die Eisenbahnen
- 7 Lieferungen an Hausbrand, Handel und Kleinverbrauch

- 1 Livraisons intérieures totales
- 2 Consommation propre
- 3 Livraisons aux centrales électriques publiques
- 4 Livraisons à l'industrie sidérurgique
- 5 Livraisons aux autres industries
- 6 Livraisons aux chemins de fer
- 7 Livraisons aux foyers domestiques, au commerce et à l'artisanat

1 000 t

	Gemeinschaft Communauté	Deutschland (B.R.)	France	Italia	Nederland	Belgique België	Luxemburg	Gemeinschaft Communauté Deutschland B.R.)	Gemeinschaft Communauté Deutschland (B.R.)	Gemeinschaft Communauté Deutschland (B.R.)	Gemeinschaft Communauté	Deutschland (B.R.)		
				- 1 -				- 2 -	- 3 -	- 4 -		- 5 -		
1960	20 231	19 168	384	180	272	92	135	151	151	632	4 024	4 017	1960	
1961	20 317	19 128	477	226	256	93	137	97	158	539	3 665	3 660	1961	
1962	20 994	19 774	483	217	282	96	142	112	136	411	3 330	3 329	1962	
1961	X XI XII	1 857 1 824 1 760	1 754 1 721 1 654	41 47 47	21 19 24	23 20 17	6 3 7	11 11 11	9 10 12	12 13 13	42 44 45	312 309 303	311 309 303	X XI XII 1961
1962	I II III	1 860 1 638 1 803	1 740 1 552 1 701	52 39 31	20 14 16	28 18 26	8 3 8	12 12 11	8 7 9	10 12 13	47 40 40	303 275 291	303 275 291	I II III 1962
	IV V VI	1 578 1 711 1 625	1 486 1 625 1 534	34 25 30	12 15 14	25 26 26	9 8 9	12 12 12	6 7 7	13 13 1	35 35 29	263 278 269	263 278 269	IV V VI
	VII VIII IX	1 776 1 821 1 712	1 669 1 715 1 600	40 43 43	18 15 22	28 27 26	9 9 9	12 12 12	7 9 14	18 10 11	30 27 29	260 245 259	260 245 259	VII VIII IX
	X XI XII	1 873 1 836 1 750	1 756 1 710 1 633	44 57 53	26 23 17	26 26 27	9 8 8	12 12 12	13 12 12	11 13 10	33 34 33	285 294 287	285 294 287	X XI XII
1963	I II III	1 801 1 713 1 905	1 663 1 596 1 803	68 41 36	25 23 18	27 27 28	7 11 8	11 15 12	19 16 11	12 10 12	35 30 29	276 278 285	276 278 285	I II III 1963
	IV V VI	1 749 1 856 1 614	1 645 1 748 1 513	37 41 44	20 14 16	27 32 20	8 9 9	12 12 12	5 7 8	8 13 11	22 28 20	259 261 234	259 261 233	IV V VI
	VII VIII IX	1 827 1 861	1 707 1 732	54 53	16 29	28 26	10 8	13 13	7 10	13 13	18 19	254 242	254 242	VII VIII IX

	Gemeinschaft Communauté	Deutschland (B.R.)	Gemeinschaft Communauté	Deutschland (B.R.)	France	Italia	Nederland	Belgique België	Luxemburg	
			- 6 -			- 7 -				
1960	150	143	13 809	12 760	378	180	271	85	134	1960
1961	142	135	14 536	13 360	469	226	256	89	137	1961
1962	150	142	15 664	14 455	474	217	281	96	141	1962
1961	X XI XII	14 13 14	1 324 1 270 1 237	1 223 1 169 1 132	40 45 46	20 19 24	23 20 17	6 5 6	11 11 11	X XI XII 1961
1962	I II III	12 10 8	1 364 1 204 1 376	1 254 1 122 1 285	46 36 31	20 14 17	25 17 23	7 3 8	12 12 11	I II III 1962
	IV V VI	8 7 11	1 150 1 288 1 203	1 059 1 200 1 114	35 29 31	12 15 14	23 24 24	9 8 9	12 12 11	IV V VI
	VII VIII IX	16 15 16	1 338 1 411 1 291	1 235 1 307 1 185	39 44 40	18 15 22	25 25 23	9 9 9	12 12 12	VII VIII IX
	X XI XII	17 14 14	1 364 1 379 1 288	1 252 1 259 1 183	42 53 48	25 23 17	24 23 20	9 8 8	12 12 12	X XI XII
1963	I II III	18 14 12	1 292 1 222 1 420	1 158 1 109 1 320	66 39 35	25 23 18	25 25 27	7 11 8	11 15 12	I II III 1963
	IV V VI	11 10 10	1 279 1 411 1 278	1 179 1 313 1 127	36 40 91	20 14 16	24 24 24	8 9 8	12 12 12	IV V VI
	VII VIII IX	17 20	1 438 1 470	1 319 1 342	53 52	16 18	27 25	10 8 9	13 13 13	VII VIII IX

**BRUINKOOLBRIKETTEN EN BRUINKOOLHALFCOKES**

**MATTONELLE DI LIGNITE E SEMI-COKE DI LIGNITE**

- 1 Totale binnenlandse leveringen
- 2 Eigen verbruik
- 3 Leveringen aan openbare elektrische centrales
- 4 Leveringen aan de ijzer- en staalindustrie
- 5 Leveringen aan overige industrieën
- 6 Leveringen aan spoorwegen
- 7 Leveringen aan huisbrand, handel en kleinindustrie

- 1 Forniture totali al mercato interno
- 2 Consumo interno
- 3 Forniture alle centrali elettriche pubbliche
- 4 Forniture all'industria siderurgica
- 5 Forniture alle altre industrie
- 6 Forniture alle ferrovie
- 7 Forniture per consumi domestici, commercio, artigianato

**GASERZEUGUNG**

**PRODUCTION DE GAZ**

- 1 Gesamtgaszeugung (einschl. Gichtgas)
- 2 Erzeugung der Gaswerke
- 3 Erzeugung der Industriekokereien
- 4 Naturgaszeugung

- 1 Production totale de gaz (gaz de hauts fourneaux inclus)
- 2 Production de l'industrie gazière
- 3 Production des cokeries industrielles
- 4 Production de gaz naturel

T cal (10<sup>9</sup> kcal)

	Gemeinschaft Communnauté	Deutschland (B.R.)	France	Italia	Nederland	Belgique België	Luxembourg	Gemeinschaft Communnauté	Deutschland (B.R.)	France	Italia	Nederland	Belgique België	Luxembourg	
	- 1 -							- 2 -							
1960	432 874	186 770	104 770	73 270	19 792	32 875	15 397	28 100	15 002	7 099	3 175	2 508	218	98	1960
1961	440 639	182 027	113 488	77 896	20 552	31 184	15 492	25 118	14 613	4 560	3 251	2 356	241	97	1961
1962	441 080	174 544	117 078	82 468	20 792	31 618	14 850	24 885	14 854	3 936	3 402	2 388	207	98	1962
1961 XII	38 632	15 076	10 215	7 578	1 852	2 677	1 234	2 345	1 446	279	304	281	26	9	XII 1961
1962 I	38 804	15 383	10 191	7 445	1 827	2 681	1 277	2 464	1 380	480	300	275	21	8	I 1962
II	35 774	14 041	9 405	6 966	1 700	2 490	1 172	2 255	1 234	480	275	240	19	7	II
III	39 559	15 560	10 516	7 461	1 913	2 791	1 318	2 483	1 342	516	305	288	24	8	III
IV	36 014	14 470	9 605	6 429	1 682	2 603	1 225	1 969	1 191	298	256	199	17	8	IV
V	36 897	14 851	9 917	6 507	1 703	2 718	1 201	1 872	1 191	230	262	167	14	8	V
VI	34 801	14 021	9 600	5 793	1 632	2 600	1 155	1 613	1 036	187	240	132	10	8	VI
VII	35 211	14 499	9 310	6 126	1 605	2 441	1 230	1 654	1 097	174	234	132	8	9	VII
VIII	33 297	14 202	7 979	5 762	1 617	2 549	1 188	1 636	1 054	212	225	128	9	8	VIII
IX	35 755	13 861	9 331	7 024	1 722	2 569	1 248	1 722	1 141	158	260	144	11	8	IX
X	37 353	14 519	10 049	7 221	1 656	2 659	1 249	1 988	1 243	222	330	167	17	9	X
XI	37 999	14 383	10 309	7 635	1 765	2 704	1 203	2 410	1 380	423	350	223	26	8	XI
XII	39 616	14 754	10 866	8 099	1 970	2 813	1 114	2 819	1 565	556	365	329	31	9	XII
1963 I	41 760	15 836	11 522	8 281	2 158	2 808	1 155	2 995	1 412	818	341	390	24	10	I 1963
II	37 541	14 261	10 388	7 392	1 942	2 510	1 048	2 730	1 284	779	316	322	21	8	II
III	36 623	14 949	8 041	7 860	1 952	2 692	1 129	2 683	1 319	738	332	268	17	9	III
IV	35 890	13 650	9 995	6 877	1 771	2 534	1 063	2 014	1 181	341	260	207	17	8	IV
V	36 389	14 077	10 429	6 451	1 715	2 599	1 118	1 815	1 127	234	246	183	17	8	V
VI	33 307	12 522	9 623	5 938	1 641	2 510	1 073	1 644	1 023	222	242	133	16	8	VI
VII	33 708	13 316	8 946	6 122	1 700	2 466	1 158	1 614	1 042	198	217	136	13	8	VII
VIII	31 793	13 482	7 233	5 685	1 741	2 544	1 108	1 570	1 020	206	185	137	14	8	VIII
IX	34 582	13 246	9 351	6 689	1 660	2 528	1 108	1 629	1 063	172	233	144	9	8	IX
X	37 205	14 417	10 259	6 855	1 864	2 701	1 109	2 036	1 259	317	270	180	1	9	X
XI	14 110	9 946					1 078	1 240	338		294			8	XI
	- 3 -							- 4 -							
1960	148 935	93 904	23 865	6 445	10 472	14 249	—	97 476	7 288	27 774	58 670	3 148	596	—	1960
1961	148 412	93 247	24 164	6 908	10 344	13 749	—	112 787	7 928	37 826	62 175	4 264	594	—	1961
1962	147 928	91 405	24 833	7 771	10 064	13 855	—	124 310	10 257	43 989	64 805	4 652	607	—	1962
1961 XII	12 884	7 952	2 228	601	867	1 236	—	11 267	754	3 878	6 158	432	45	—	XII 1961
1962 I	12 895	8 093	2 110	600	872	1 220	—	11 037	805	3 771	6 030	376	55	—	I 1962
II	11 767	7 332	1 949	556	820	1 110	—	10 308	780	3 486	5 660	336	46	—	II
III	13 090	8 125	2 203	600	914	1 245	—	11 306	900	3 927	6 056	376	47	—	III
IV	12 353	7 664	2 129	592	823	1 145	—	9 952	820	3 568	5 106	412	46	—	IV
V	12 535	7 740	2 151	618	864	1 180	—	10 175	850	3 771	5 077	428	49	—	V
VI	11 951	7 280	2 085	630	831	1 125	—	9 357	785	3 808	4 338	376	50	—	VI
VII	12 163	7 572	2 058	657	801	1 075	—	9 213	780	3 348	4 665	372	48	—	VII
VIII	11 922	7 418	1 905	677	809	1 113	—	8 084	770	2 587	4 320	360	47	—	VIII
IX	11 843	7 220	1 964	684	860	1 115	—	10 225	810	3 479	5 520	368	48	—	IX
X	12 336	7 611	2 036	706	820	1 163	—	10 810	905	3 856	5 610	384	55	—	X
XI	12 185	7 508	2 027	705	800	1 145	—	11 544	1 005	4 064	6 020	402	53	—	XI
XII	12 888	7 839	2 216	764	868	1 219	—	12 299	1 047	4 324	6 403	462	63	—	XII
1963 I	13 651	8 561	2 110	722	968	1 290	—	13 109	1 063	4 824	6 658	500	64	—	I 1963
II	12 380	7 645	2 025	667	895	1 148	—	11 686	1 092	4 184	5 904	460	46	—	II
III	12 127	7 869	1 387	728	930	1 213	—	10 419	1 221	2 451	6 276	424	47	—	III
IV	11 815	7 207	1 950	683	850	1 125	—	10 882	1 072	3 974	5 389	400	47	—	IV
V	12 459	7 422	2 407	720	776	1 134	—	10 450	1 063	4 018	4 900	416	53	—	V
VI	11 281	6 596	2 121	666	804	1 094	—	9 303	803	3 560	4 510	380	50	—	VI
VII	11 635	6 902	2 117	685	852	1 079	—	9 159	872	3 231	4 620	392	44	—	VII
VIII	11 778	7 108	2 001	700	855	1 114	—	7 992	874	2 416	4 220	436	46	—	VIII
IX	11 719	6 966	2 132	666	852	1 103	—	10 229	937	3 622	5 260	364	46	—	IX
X	12 448	7 422	2 270	700	892	1 164	—	10 897	1 066	4 012	5 320	448	51	—	X
XI	7 241	2 260						1 249	3 998					8	XI

**GASPRODUKTIE**

**PRODUZIONE DI GAS**

- 1 Totale produktie (hoogovensgas inbegrepen)
- 2 Produktie van de gasindustrie
- 3 Produktie van industrie-cokesfabrieken
- 4 Aardgasproduktie

- 1 Produzione totale di gas (gas di alti forni incluso)
- 2 Produzione dell'industria del gas
- 3 Produzione delle cokerie industriali
- 4 Produzione di gas naturale

Siehe „Anmerkungen“ — Voir „Observations“ — Zie „Opmerkingen“ — Vedi „Osservazioni“

**INLANDSGASLIEFERUNGEN**
**LIVRAISONS INTERIEURES DE GAZ**

- 1 Gesamte Gaslieferungen (einschl. Gichtgas)
- 2 Gasabgabe durch die Gaswerke
- 3 Gasabgabe durch die Industriekokereien
- 4 Gasabgabe durch die Naturgasbetriebe

- 1 Livraisons totales de gaz (gaz de hauts fourneaux inclus)
- 2 Gaz distribué par l'industrie gazière
- 3 Gaz distribué par les cokeries industrielles
- 4 Gaz distribué par les exploitations de gaz naturel

 T cal (10<sup>6</sup> kcal)

		Gemeinschaft Communauté	Deutschland (B.R.)	France	Italia	Nederland	Belgique België	Luxemburg	Gemeinschaft Communauté	Deutschland (B.R.)	France	Italia	Nederland	Belgique België	Luxemburg		
- 1 -																	
1960		437 856	186 805	107 420	73 416	21 468	33 044	15 703	69 369	30 126	21 189	5 343	7 868	4 745	98		1960
1961		447 039	182 408	116 548	78 071	22 552	31 628	15 832	71 318	30 636	22 104	5 439	8 180	4 862	97		1961
1962		450 943	175 664	121 584	82 632	23 560	32 626	14 877	78 401	33 047	24 694	5 941	9 036	5 585	98		1962
1961	XII	39 100	15 112	10 254	7 593	2 136	2 736	1 269	6 963	3 098	2 002	452	870	532	9	XII	1961
1962	I	39 792	15 531	10 627	7 460	2 108	2 776	1 290	7 618	3 088	2 548	515	903	556	8	I	1962
	II	36 677	14 138	9 831	6 981	1 965	2 577	1 185	7 048	2 811	2 423	465	844	498	7	II	
	III	40 558	15 667	10 967	7 476	2 208	2 906	1 334	7 583	2 923	2 643	520	931	558	8	III	
1962	IV	36 772	14 545	9 930	6 439	1 914	2 692	1 252	6 372	2 668	2 014	466	757	459	8	IV	
	V	37 629	14 939	10 216	6 532	1 930	2 796	1 226	6 145	2 600	1 920	462	701	454	8	V	
1962	VI	35 406	14 093	9 850	5 808	1 814	2 652	1 179	5 334	2 278	1 622	415	625	386	8	VI	
	VII	35 796	14 579	9 545	6 136	1 794	2 492	1 250	5 293	2 432	1 497	404	588	363	9	VII	
1962	VIII	33 893	14 295	8 201	5 777	1 800	2 607	1 213	4 957	2 300	1 247	430	598	374	8	VIII	
	IX	36 391	13 941	9 607	7 039	1 904	2 627	1 273	5 614	2 454	1 652	465	633	402	8	IX	
1962	X	38 054	14 590	10 359	7 233	1 862	2 731	1 279	6 353	2 792	1 896	562	665	429	9	X	
	XI	38 937	14 503	10 720	7 647	2 014	2 815	1 238	7 398	3 105	2 391	602	783	505	8	XI	
	XII	40 771	14 932	11 375	8 114	2 237	2 955	1 158	8 728	3 610	2 865	635	1 008	601	9	XII	
1963	I	43 107	16 065	12 040	8 293	2 480	3 049	1 180	9 976	3 922	3 504	540	1 228	772	10	I	1963
	II	38 710	14 462	10 854	7 404	2 200	2 717	1 073	8 763	3 457	3 118	500	1 025	655	8	II	
	III	37 741	15 127	8 481	7 875	2 193	2 911	1 154	8 003	3 268	2 605	596	897	628	9	III	
1963	IV	36 803	13 766	10 349	6 891	1 996	2 713	1 088	6 643	2 701	2 155	471	779	529	8	IV	
	V	37 253	14 190	10 759	6 464	1 941	2 756	1 143	6 297	2 551	2 024	444	752	518	8	V	
1963	VI	34 033	12 597	9 906	5 951	1 829	2 651	1 098	5 412	2 169	1 748	417	620	450	8	VI	
	VII	34 351	13 425	9 157	6 135	1 861	2 590	1 183	5 239	2 235	1 592	366	623	415	8	VII	
1963	VIII	32 489	13 604	7 455	5 697	1 898	2 702	1 133	5 080	2 280	1 324	325	651	491	8	VIII	
	IX	35 391	13 370	9 633	6 707	1 841	2 707	1 133	5 693	2 387	1 783	410	598	507	8	IX	
1963	X	38 023	14 547	10 556	6 875	2 018	2 893	1 134	6 704	2 869	2 172	485	634	535	9	X	
	XI		14 257	10 320				1 113		2 850	2 362		509		8	XI	
- 3 -																	
1960		140 842	90 889	22 029	7 056	8 668	12 200	—	83 030	3 728	20 551	56 698	1 916	137	—		1960
1961		138 770	88 803	22 442	7 437	8 448	11 640	—	95 332	4 188	27 635	60 412	2 936	161	—		1961
1962		135 650	84 801	22 850	8 118	8 256	11 625	—	103 745	5 560	32 220	62 675	3 180	110	—		1962
1961	XII	11 648	7 245	2 061	648	727	967	—	9 326	408	2 590	6 048	275	5	—	XII	1961
1962	I	11 645	7 439	1 894	630	708	974	—	9 020	384	2 525	5 855	243	13	—	I	1962
	II	10 583	6 689	1 760	581	653	900	—	8 422	363	2 326	5 510	214	9	—	II	
	III	11 981	7 617	1 961	630	749	1 024	—	9 226	427	2 665	5 881	243	10	—	III	
1962	IV	11 234	7 061	1 925	612	666	970	—	8 278	491	2 560	4 931	288	8	—	IV	
	V	11 576	7 265	1 947	633	707	1 024	—	8 501	509	2 763	4 917	305	7	—	V	
1962	VI	11 155	6 920	1 908	655	693	979	—	7 901	462	2 979	4 198	253	9	—	VI	
	VII	11 374	7 106	1 982	692	674	920	—	7 814	456	2 573	4 515	262	8	—	VII	
1962	VIII	11 304	7 051	1 888	707	676	982	—	6 892	459	2 031	4 145	251	6	—	VIII	
	IX	11 087	6 840	1 865	721	708	953	—	6 632	423	2 600	5 345	258	6	—	IX	
1962	X	11 333	7 041	1 877	738	700	977	—	9 078	492	2 896	5 410	272	8	—	X	
	XI	11 084	6 858	1 839	738	681	968	—	9 549	526	2 935	5 800	280	8	—	XI	
	XII	11 365	6 985	2 004	781	641	954	—	10 052	568	2 987	6 168	311	18	—	XII	
1963	I	11 803	7 469	1 844	767	714	1 009	—	10 541	584	3 154	6 496	288	19	—	I	1963
	II	10 782	6 684	1 805	705	667	921	—	9 433	646	2 739	5 754	288	6	—	II	
	III	10 708	7 080	1 154	750	722	1 002	—	8 537	774	1 405	6 055	299	4	—	III	
1963	IV	10 785	6 653	1 778	710	675	969	—	9 043	669	2 884	5 215	268	7	—	IV	
	V	11 492	6 966	2 200	751	603	972	—	8 641	647	2 964	4 734	286	10	—	V	
1963	VI	10 546	6 278	1 948	696	657	967	—	7 791	459	2 687	4 368	268	9	—	VI	
	VII	10 968	6 641	1 971	717	703	936	—	7 657	505	2 381	4 502	260	9	—	VII	
1963	VIII	11 030	6 726	1 920	732	690	962	—	6 699	500	1 786	4 110	294	9	—	VIII	
	IX	10 859	6 536	1 957	706	709	951	—	8 622	550	2 663	5 121	279	9	—	IX	
1963	X	11 538	6 962	2 066	738	762	1 010	—	8 588	519	2 584	5 147	328	10	—	X	
	XI		6 782	2 053				—		684	2 743				8	XI	

**TOTALE BINNENLANDSE GASLEVERINGEN**
**FORNITURE INTERNE DI GAS**

- 1 Totale gasleveringen (hoogoven gas inbegrepen)
- 2 Gas geleverd door gasfabrieken
- 3 Gas geleverd door de industrie-cokesfabrieken
- 4 Aardgas door de producenten geleverd

- 1 Forniture totale di gas (gas di alti forni incluso)
- 2 Gas distribuito dall'industria del gas
- 3 Gas distribuito dalle cokerie industriali
- 4 Gas naturale distribuito dai produttori

Siehe „Anmerkungen“ — Voir „Observations“ — Zie „Opmerkingen“ — Vedi „Osservazioni“

**MINERALÖL**

**PETROLE**

1 Förderung von Rohöl

1 Production de pétrole brut

2 Einfuhren von Rohöl

2 Importations de pétrole brut

Rohölverarbeitung in den Raffinerien

3 Pétrole brut traité dans les raffineries

4 Erzeugung von Fertigprodukten in den Raffinerien

4 Production de produits finis dans les raffineries

1 000 t

	Gemeinschaft Communauté	Deutschland (BR)	France	Italia	Niederland	Belgique België	Luxembourg	Gemeinschaft Communauté	Deutschland (BR)	France	Italia	Niederland	Belgique België	Luxembourg		
	- 1 -							- 2 -								
1960	11 422	5 530	1 976	1 998	1 918	—	—	109 459	23 279	31 005	29 520	18 873	6 782	—	1960	
1961	12 386	6 204	2 163	1 972	2 047	—	—	126 290	29 657	35 367	34 061	19 162	8 043	—	1961	
1962	13 109	6 776	2 370	1 806	2 157	—	—	142 902	33 260	37 877	40 919	22 256	8 590	—	1962	
1962	I	1 060	532	197	152	179	—	11 831	2 756	3 256	3 229	} 1 837	677	—	I	
	II	966	497	180	130	159	—	10 376	2 387	2 858	2 832		623	—	II	
	III	1 062	556	200	130	176	—	11 888	2 558	3 413	3 263		731	—	III	
	IV	1 064	549	184	156	175	—	11 822	2 721	3 171	3 357	} 1 842	735	—	IV	
	V	1 134	582	200	168	184	—	12 267	2 986	3 135	3 408		831	—	V	
	VI	1 098	560	197	160	181	—	11 461	2 816	2 865	3 304		694	—	VI	
	VII	1 142	580	204	174	184	—	11 428	2 734	2 922	3 353	} 1 868	615	—	VII	
	VIII	1 111	576	200	150	185	—	12 384	2 971	3 199	3 482		776	—	VIII	
	IX	1 115	571	200	167	177	—	11 694	2 841	3 043	3 379		587	—	IX	
	X	1 134	601	209	143	181	—	12 438	2 745	3 027	3 948	} 1 872	856	—	X	
	XI	1 103	582	200	136	185	—	12 548	2 680	3 595	3 666		731	—	XI	
	XII	1 122	590	200	141	191	—	12 566	3 066	3 330	3 616		676	—	XII	
1963	I	1 042	537	195	141	169	—	13 008	3 009	3 857	3 487	} 1 823	840	—	I	
	II	952	507	169	119	157	—	12 145	2 745	3 168	3 572		966	—	II	
	III	1 098	584	209	117	188	—	14 051	3 391	3 627	3 954		1 119	—	III	
	IV	1 149	596	213	156	184	—	14 153	3 255	3 800	4 184	} 1 816	987	—	IV	
	V	1 184	625	217	148	194	—	13 145	2 927	3 527	3 834		1 067	—	V	
	VI	1 166	623	205	151	187	—	12 708	3 073	3 439	3 399		1 066	—	VI	
	VII	1 208	649	212	154	193	—	13 532	3 319	3 601	3 835	} 1 871	996	—	VII	
	VIII	1 255	656	219	188	192	—	14 799	4 121	3 739	4 095		896	—	VIII	
	IX	1 201	629	217	164	191	—	14 309	3 373	3 947	3 900		1 203	—	IX	
	X		658	227		190	—		3 285	3 808			972	—	X	
	XI		644	214			—		3 848	3 860				—	XI	
	XII						—							—	XII	
	- 3 -							- 4 -								
1960	119 858	28 672	32 890	30 801	20 499	6 996	—	110 045	26 234	29 770	28 986	18 537	6 518	—	1960	
1961	136 661	35 319	37 074	34 958	24 492	7 818	—	126 449	32 844	33 773	32 916	19 508	7 408	—	1961	
1962	154 242	39 860	39 863	41 827	24 237	8 455	—	142 821	36 855	36 389	39 265	22 357	7 955	—	1962	
1962	I	12 709	3 127	3 527	3 342	} 1 985	655	11 746	2 859	3 245	3 139	} 1 808	626	—	I	
	II	11 483	2 821	3 110	3 051		642	—	10 575	2 582	2 819		2 872	609	—	II
	III	12 583	3 218	3 433	3 202		693	—	11 610	3 007	3 089		3 014	645	—	III
	IV	12 309	3 340	3 105	3 217	} 1 948	724	11 428	3 066	2 912	3 024	} 1 767	671	—	IV	
	V	12 806	3 304	3 195	3 535		771	—	11 806	3 047	2 969		3 321	716	—	V
	VI	12 293	3 249	3 140	3 263		720	—	11 310	3 034	2 823		3 054	666	—	VI
	VII	13 103	3 531	3 271	3 538	} 2 034	719	12 206	3 282	3 053	3 321	} 1 859	666	—	VII	
	VIII	13 357	3 619	3 306	3 635		714	—	12 194	3 325	2 919		3 405	663	—	VIII
	IX	12 665	3 332	3 022	3 703		632	—	11 737	3 054	2 810		3 474	588	—	IX
	X	13 638	3 300	3 599	3 871	} 2 112	759	12 706	3 130	3 292	3 633	} 1 936	704	—	X	
	XI	13 373	3 483	3 589	3 647		725	—	12 541	3 254	3 225		3 418	722	—	XI
	XII	13 760	3 537	3 566	3 828		701	—	12 652	3 213	3 231		3 591	678	—	XII
1963	I	14 113	3 614	3 887	3 821	} 1 950	811	13 008	3 349	3 540	3 575	} 1 770	749	—	I	
	II	13 074	3 397	3 270	3 569		1 004	—	12 062	3 087	3 072		3 340	898	—	II
	III	14 520	3 861	3 633	3 891		1 098	—	13 403	3 538	3 382		3 652	981	—	III
	IV	13 876	3 572	3 663	3 745	} 1 997	940	12 717	3 251	3 319	3 518	} 1 833	848	—	IV	
	V	14 523	3 741	3 837	3 870		1 028	—	13 321	3 500	3 351		3 638	967	—	V
	VI	14 097	3 938	3 636	3 515		1 021	—	13 244	3 650	3 300		3 301	1 139	—	VI
	VII	14 922	4 082	3 908	3 922	} 2 017	1 024	13 754	3 757	3 511	3 686	} 1 852	976	—	VII	
	VIII	15 386	4 260	3 996	4 035		1 047	—	14 292	3 924	3 705		3 790	977	—	VIII
	IX	15 156	3 976	4 158	3 983		1 022	—	13 845	3 626	3 752		3 739	892	—	IX
	X		4 109	4 196			1 058		3 808	3 701			998	—	X	
	XI		4 088	4 130					3 781	3 685				—	XI	
	XII													—	XII	

**AARDOLIE**

**PETROLIO**

1 Produktie van ruwe aardolie

1 Produzione di petrolio greggio

2 Invoer van ruwe aardolie

2 Importazioni di petrolio greggio

3 Verwerking van ruwe aardolie in de raffinaderijen

3 Petrolio greggio trattato nelle raffinerie

4 Produktie van eindprodukten in de raffinaderijen

4 Produzione totale di prodotti lavorati nelle raffinerie

Siehe „Anmerkungen“ — Voir „Observations“ — Zie „Opmerkingen“ — Vedi „Osservazioni“

FÖRDERUNG VON ROHÖL UND ÖLPRODUKTEN  
 PRODUCTION DE PETROLE BRUT ET DE PRODUITS PETROLIERS

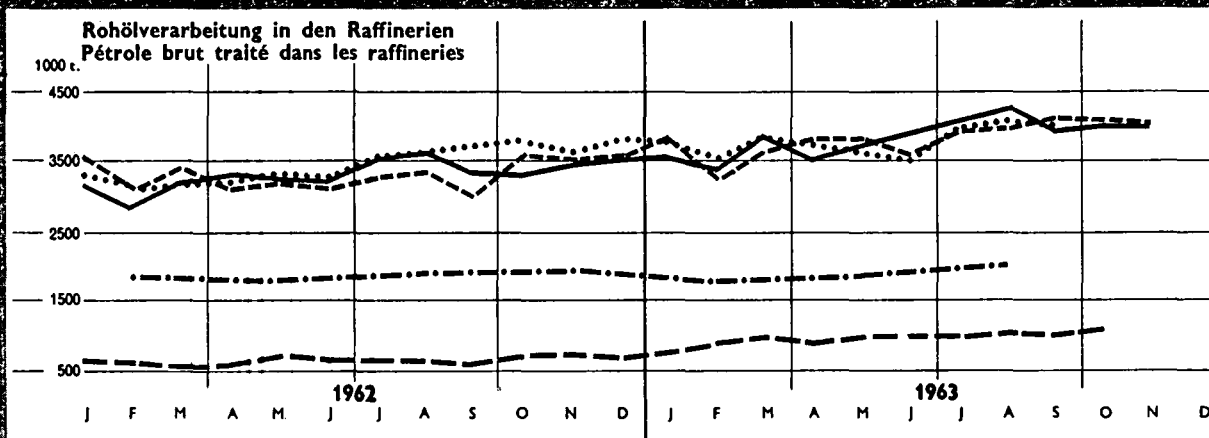
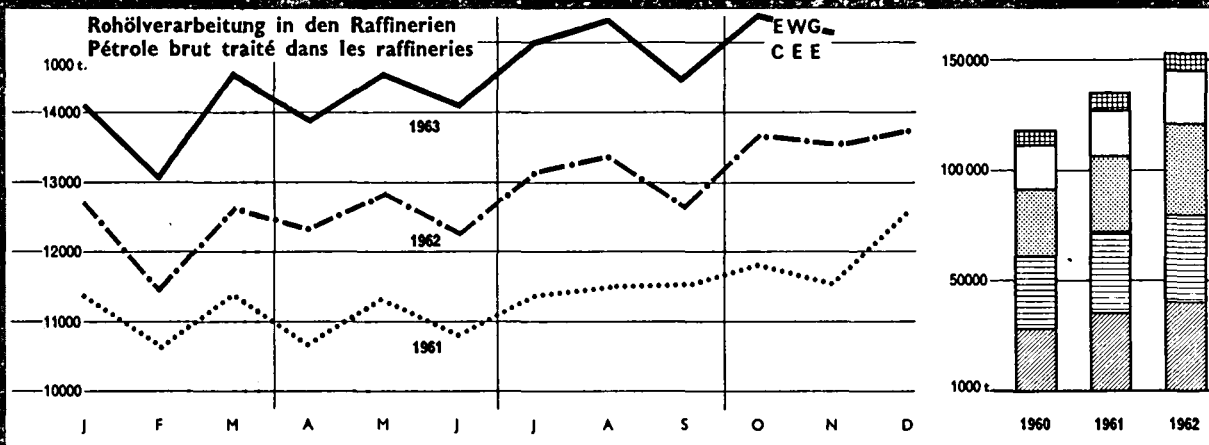
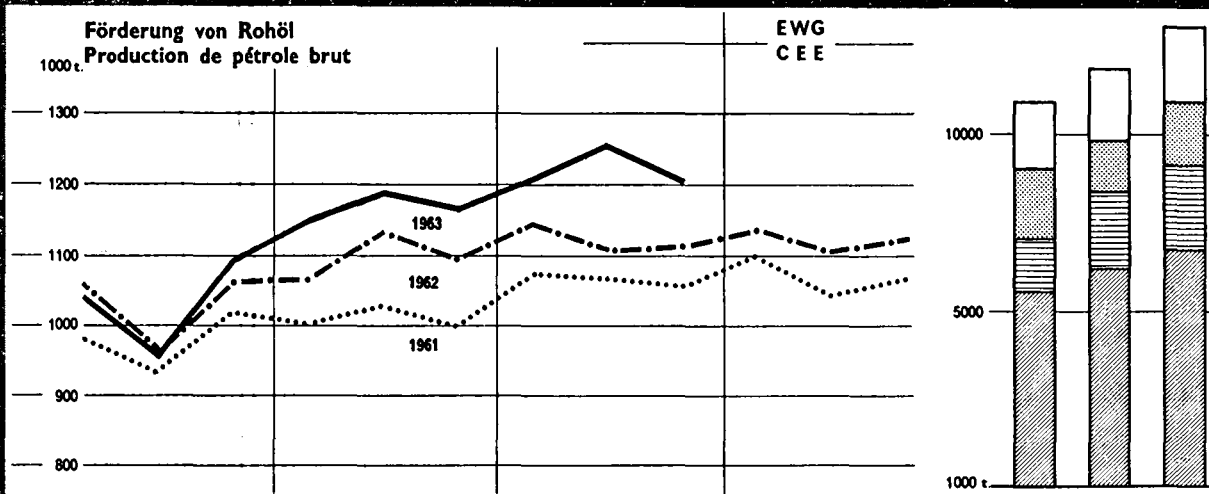

**FÖRDERUNG VON ROHÖL UND ÖLPRODUKTEN**  
**PRODUCTION DE PETROLE BRUT ET DE PRODUITS PETROLIERS**

Fertig produkte in den Raffinerien  
 Produits finis dans les raffineries  
 EWG CEE EEG

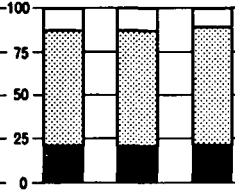

DEUTSCHLAND

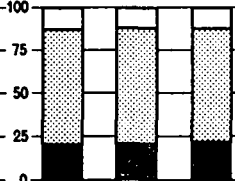

FRANCE

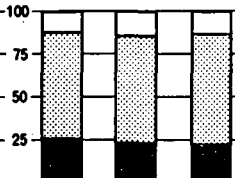

ITALIA

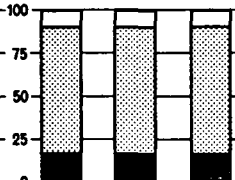

NEDERLAND

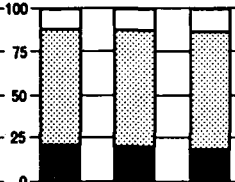

BELGIQUE · BELGIE

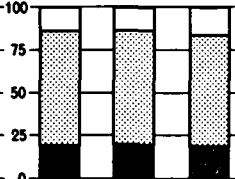

% 1960 1961 1962

Erzeugung von Benzin  
 Production d'essences

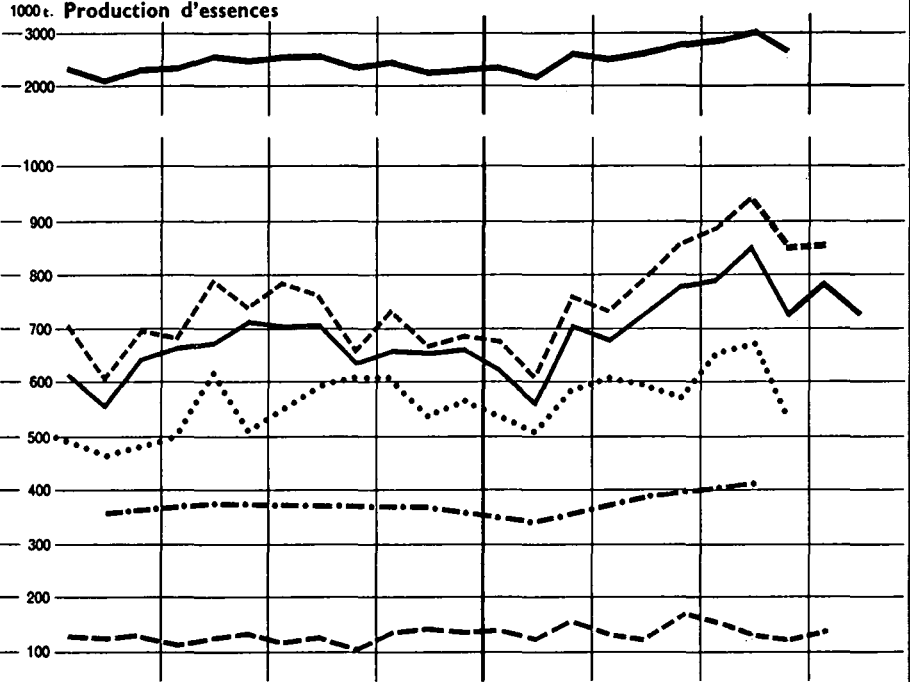

Erzeugung von Gas-, Dieselöl und Heizöl  
 Production de gas-, dieseloil et fueloil

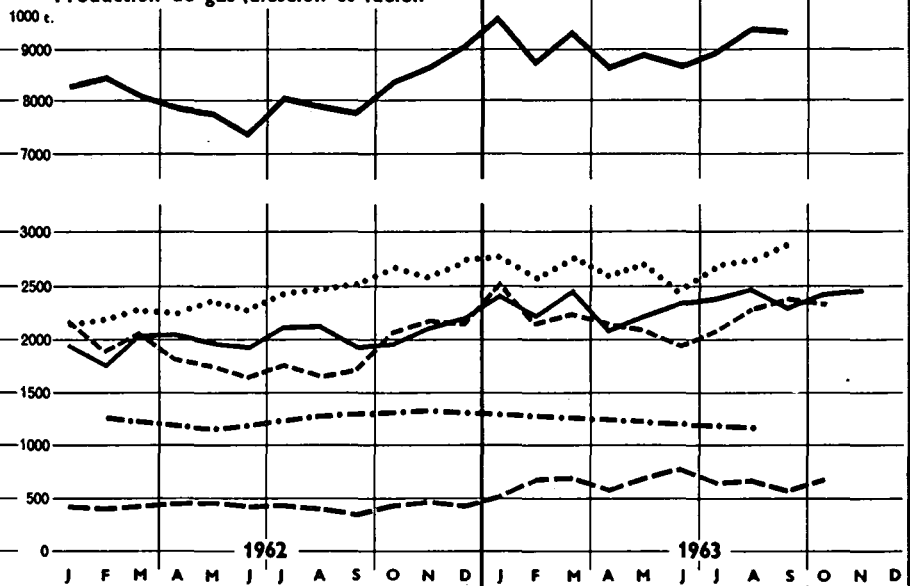

Andere Produkte - Autres produits  
 Gas-, Dieselöl Heizöl  
 Gas-dieseloil Fueloil  
 Benzin - Essences

— EWG CEE EEG      - - - - FRANCE      - · - · - NEDERLAND  
 — DEUTSCHLAND      · · · · · ITALIA      - - - - BELGIQUE BELGIE

**MINERALÖLPRODUKTE**

Erzeugung des Raffinerien

- 1 Flüssiggas
- 2 Raffineriegas
- 3 Flugbenzin
- 4 Flug-Turbinenkraftstoff

**PRODUITS PETROLIERS**

Production des raffineries

- 1 Gaz de pétrole liquéfié
- 2 Gaz de raffinerie
- 3 Essence d'aviation
- 4 Carburacteur

1 000 t

	Gemeinschaft Communauté	Deutschland (B.R.)	France	Italia	Neder- land	Belgique België	Luxem- bourg	Gemeinschaft Communauté	Deutsch- land (B.R.)	France	Italia	Neder- land	Belgique België	Luxem- bourg	
			- 1 -							- 2 -					
1960	2 676	770	904	625	267	110	—	649	237	176	24	143	69	—	1960
1961	2 991	846	1 017	690	295	143	—	690	225	187	33	161	84	—	1961
1962	3 263	853	1 108	794	332	176	—	818	298	209	42	193	76	—	1962
1962															
I		69	92	63		16	—		23	19	5		5	—	I
II		60	83	60		17	—		20	18	2		5	—	II
III		74	93	57		18	—		21	21	2		7	—	III
IV		71	86	64		16	—		23	17	3		7	—	IV
V		68	90	71		15	—		26	17	2		7	—	V
VI		67	88	66		13	—		23	13	2		8	—	VI
VII		74	98	74		13	—		26	14	2		6	—	VII
VIII		66	100	71		12	—		31	14	2		6	—	VIII
IX		68	85	71		11	—		28	15	5		5	—	IX
X		74	93	70		14	—		23	17	6		8	—	X
XI		78	96	60		15	—		27	21	4		6	—	XI
XII		82	106	67		15	—		28	22	6		5	—	XII
1963															
I		83	120	76		22	—		29	24	5		14	—	I
II		81	115	74		22	—		25	22	5		13	—	II
III		87	110	86		19	—		28	21	7		10	—	III
IV		87	105	78		16	—		28	18	6		7	—	IV
V		94	97	79		18	—		29	19	7		9	—	V
VI		93	101	72		21	—		31	17	7		9	—	VI
VII		89	110	80		15	—		27	13	8		10	—	VII
VIII		91	115	87		16	—		31	14	9		11	—	VIII
IX		87	109	79		17	—		28	17	8		10	—	IX
X		99	114				—		29	19			9	—	X
XI		98	103				—		33	21				—	XI
XII							—							—	XII
			- 3 -							- 4 -					
1960	2 780	—	121	—	—	128	—	—	208	989	529	—	—	—	1960
1961	3 676	—	92	—	—	181	—	—	366	1 179	687	—	—	—	1961
1962	3 866	—	88	—	—	220	—	—	572	1 371	650	—	—	—	1962
1962															
I	267	—	8	—	—	17	—	—	36	89	50	—	—	—	I
II	313	—	10	—	—	13	—	—	36	108	67	—	—	—	II
III	303	—	5	—	—	18	—	—	55	102	47	—	—	—	III
IV	273	—	6	—	—	18	—	—	65	87	32	—	—	—	IV
V	342	—	6	—	—	11	—	—	58	114	71	—	—	—	V
VI	337	—	8	—	—	17	—	—	61	128	42	—	—	—	VI
VII	347	—	5	—	—	17	—	—	50	145	66	—	—	—	VII
VIII	370	—	10	—	—	22	—	—	43	137	44	—	—	—	VIII
IX	334	—	6	—	—	17	—	—	43	118	67	—	—	—	IX
X	327	—	12	—	—	24	—	—	33	122	51	—	—	—	X
XI	319	—	5	—	—	29	—	—	46	105	51	—	—	—	XI
XII	333	—	7	—	—	17	—	—	45	115	62	—	—	—	XII
1963															
I	241	—	5	—	—	15	—	—	29	107	45	—	—	—	I
II	206	—	9	—	—	19	—	—	40	54	50	—	—	—	II
III	316	—	6	—	—	19	—	—	55	119	65	—	—	—	III
IV	325	—	1	—	—	15	—	—	36	136	62	—	—	—	IV
V	361	—	8	—	—	26	—	—	55	154	35	—	—	—	V
VI	344	—	7	—	—	23	—	—	53	133	49	—	—	—	VI
VII	375	—	6	—	—	38	—	—	51	146	62	—	—	—	VII
VIII	404	—	7	—	—	25	—	—	70	146	78	—	—	—	VIII
IX	344	—	5	—	—	21	—	—	45	144	63	—	—	—	IX
X	—	—	3	—	—		—	—	49	144		—	—	—	X
XI	—	—	8	—	—	13	—	—	32	129		—	—	—	XI
XII	—	—		—	—		—	—				—	—	—	XII

**AARDOLIEPRODUKTEN**

Produktie der raffinaderijen

- 1 Vloeibaar gas
- 2 Raffinaderij gas
- 3 Luchtvaart benzine
- 4 Jet fuels

**PRODOTTI PETROLIFERI**

Produzione in raffineria

- 1 Gas di petrolio liquefatti
- 2 Gas incondensabili
- 3 Benzina avio
- 4 Carboturbo

Siehe „Anmerkungen“ — Voir „Observations“ — Zie „Opmerkingen“ — Vedi „Osservazioni“

**MINERALÖLPRODUKTE**

Erzeugung der Raffinerien

**PRODUITS PETROLIERS**

Production des raffineries

- 1 Motorenbenzin
- 2 Petroleum (Kerosin)
- 3 Dieselkraftstoff
- 4 Rückstands-Heizöle

- 1 Essence moteur
- 2 Pétrole lampant (Kérosène)
- 3 Gas-Dieseloil
- 4 Fueloil résiduel

1 000 t

	Gemeinschaft Communauté	Deutschland (B.R.)	France	Italia	Niederland	Belgique België	Luxembour	Gemeinschaft Communauté	Deutschland (B.R.)	France	Italia	Niederland	Belgique België	Luxembour			
			- 1 -										- 2 -				
1960	20 565	5 383	6 426	4 392	3 215	1 149	—	2 034	52	377	531	836	238	—	1960		
1961	22 610	6 539	7 055	4 782	2 944	1 290	—	2 086	50	396	690	722	228	—	1961		
1962	25 027	7 262	7 071	5 886	3 501	1 307	—	2 280	58	303	729	950	240	—	1962		
1962	I	2 050	579	609	448	113	—	215	6	42	51	84	20	—	I		
	II	1 788	522	489	402	112	—	135	5	13	36		21	—	II		
	III	2 017	590	592	426	113	—	213	5	39	53		21	—	III		
	IV	2 049	600	592	470	98	—	212	4	35	72	71	20	—	IV		
	V	2 269	617	673	544	115	—	170	4	23	55		23	—	V		
	VI	2 134	651	603	464	116	—	171	3	26	63		13	—	VI		
	VII	2 193	653	634	508	103	—	191	6	24	61	77	19	—	VII		
	VIII	2 210	662	616	530	105	—	183	4	24	55		23	—	VIII		
	IX	2 033	595	536	543	86	—	170	5	4	64		25	—	IX		
	X	2 091	628	605	556	112	—	220	5	26	82	85	16	—	X		
	XI	1 936	609	556	491	113	—	216	5	21	81		20	—	XI		
	XII	1 974	619	564	506	121	—	187	6	26	59		19	—	XII		
1963	I	2 079	596	567	489	126	—	197	7	33	60	92	13	—	I		
	II	1 908	524	547	455	106	—	247	12	27	77		26	—	II		
	III	2 290	652	642	523	141	—	204	10	28	59		20	—	III		
	IV	2 195	641	597	542	120	—	205	6	39	71	63	22	—	IV		
	V	2 263	668	629	557	104	—	203	7	29	84		17	—	V		
	VI	2 443	723	720	524	146	—	172	2	18	53		43	—	VI		
	VII	2 514	740	731	588	117	—	140	5	23	39	69	24	—	VII		
	VIII	2 606	784	780	587	105	—	199	5	17	77		31	—	VIII		
	IX	2 273	675	701	487	105	—	255	5	28	103		30	—	IX		
	X		728	704			—		7	33			36	—	X		
	XI		701	694			—		8	14				—	XI		
	XII						—							—	XII		
			- 3 -										- 4 -				
1960		4 842	3 393	5 944		1 446	—	40 042	8 159	8 391	13 282	8 045	2 165	—	1960		
1961		5 573	4 406	6 377		1 612	—	46 291	10 636	9 202	15 483	8 484	2 486	—	1961		
1962		6 155	4 346	7 608		1 559	—	50 434	11 318	9 403	17 462	9 636	2 615	—	1962		
1962	I	391	228	537		133	—	4 239	983	825	1 401	800	195	—	I		
	II	386	196	472		124	—	4 897	896	769	1 267		197	—	II		
	III	443	294	562		121	—	4 054	968	782	1 297		209	—	III		
	IV	504	396	619		149	—	4 008	965	754	1 346	727	224	—	IV		
	V	575	469	672		143	—	4 217	920	766	1 538		236	—	V		
	VI	566	530	647		155	—	3 925	890	711	1 411		209	—	VI		
	VII	487	521	696		136	—	4 217	905	764	1 508	822	216	—	VII		
	VIII	574	564	710		135	—	4 262	973	690	1 552		214	—	VIII		
	IX	547	423	712		99	—	4 129	895	729	1 507		191	—	IX		
	X	600	416	716		139	—	4 319	888	831	1 544	863	226	—	X		
	XI	609	239	616		140	—	4 554	993	906	1 525		255	—	XI		
	XII	473	69	651		84	—	4 600	1 040	876	1 558		242	—	XII		
1963	I	315	103	647		105	—	4 635	1 181	960	1 437	836	219	—	I		
	II	397	208	557		155	—	4 337	1 094	721	1 363		375	—	II		
	III	669	260	706		218	—	4 903	1 241	828	1 598		350	—	III		
	IV	700	368	713		178	—	4 606	969	939	1 610	793	301	—	IV		
	V	720	544	743		214	—	4 873	966	929	1 786		359	—	V		
	VI	559	591	741		303	—	4 443	974	810	1 487		403	—	VI		
	VII	609	636	822		218	—	4 626	1 021	926	1 605	756	331	—	VII		
	VIII	762	746	829		232	—	4 802	1 055	991	1 644		340	—	VIII		
	IX	639	498	737		202	—	4 683	1 030	997	1 629		274	—	IX		
	X	727	349				—		1 108	901			330	—	X		
	XI	645	392				—		1 145	993				—	XI		
	XII						—							—	XII		

**AARDOLIEPRODUKTEN**

Produkte der raffinaderijen

**PRODOTTI PETROLIFERI**

Produzione in raffineria

- 1 Motoren benzine
- 2 Petroleum (Kerosene)
- 3 Gas-Diesellole
- 4 Stookolie (Zware)

- 1 Benzina auto
- 2 Petrolio
- 3 Gasolio
- 4 Olio combustibile, denso

Siehe „Anmerkungen“ — Voir „Observations“ — Zie „Opmerkingen“ — Vedi „Osservazioni“



**MINERALÖLPRODUKTE**

Erzeugung der Raffinerien

**PRODUITS PETROLIERS**

Production des raffineries

- 1 Leicht- und mittelflüssige Heizöle
- 2 Spezial- und Testbenzin
- 3 Schmierstoffe
- 4 Paraffine

- 1 Fuel oil, fluid
- 2 White spirit et essences spéciales
- 3 Lubrifiants
- 4 Paraffine

1 000 t

	Gemeinschaft Communauté	Deutschland (B.R.)	France	Italia	Niederland	Belgique België	Luxembourg	Gemeinschaft Communauté	Deutschland (B.R.)	France	Italia	Niederland	Belgique België	Luxembourg	
	- 1 -							- 2 -							
1960	17 752	4 195	6 360	2 065	4 456	676	—		191	87	38	120	—	—	1960
1961	20 714	5 598	7 289	2 305	4 743	779	—	515	207	99	42	132	35	—	1961
1962	26 367	6 651	9 104	4 161	5 465	986	—	567	216	97	43	158	53	—	1962
1962	I	2 763	579	1 097	489	93	—	42	19	9	3	—	3	—	I
	II	2 366	487	919	460	83	—	35	12	8	5	8	3	—	II
	III	2 585	622	984	427	95	—	44	20	8	4	—	3	—	III
	IV	2 155	564	682	275	78	—	49	19	9	4	—	4	—	IV
	V	1 672	479	512	167	82	—	52	18	10	5	13	5	—	V
	VI	1 504	470	398	190	63	—	48	17	9	4	—	5	—	VI
	VII	1 978	720	477	227	79	—	54	21	7	6	—	3	—	VII
	VIII	1 662	571	406	222	63	—	52	20	6	5	16	5	—	VIII
	IX	1 881	489	552	312	76	—	47	20	3	4	—	5	—	IX
	X	2 184	472	831	413	77	—	47	15	9	4	—	5	—	X
	XI	2 494	513	1 027	432	75	—	52	17	11	4	—	4	—	XI
	XII	3 134	684	1 219	547	122	—	52	17	8	4	—	7	—	XII
1963	I	3 732	925	1 465	701	187	—	14	10	3	3	—	4	—	I
	II	3 064	718	1 198	653	122	—	15	10	3	3	—	4	—	II
	III	2 590	555	1 131	473	116	—	19	18	4	4	—	15	—	III
	IV	2 043	435	821	258	92	—	20	15	4	4	—	12	—	IV
	V	1 793	528	621	161	100	—	20	16	4	4	—	11	—	V
	VI	2 030	802	546	177	71	—	19	12	5	5	—	3	—	VI
	VII	2 018	730	509	266	99	—	19	21	5	5	—	24	—	VII
	VIII	1 941	666	517	272	88	—	18	27	3	3	—	4	—	VIII
	IX	2 519	624	871	414	93	—	20	38	5	5	—	8	—	IX
	X		572	1 069		112	—	19	16			—	4	—	X
	XI		663	1 075			—	18	16			—		—	XI
	XII						—					—		—	XII
	- 3 -							- 4 -							
1960	1 553	498	651	166	206	32	—		58	34	15				1960
1961	1 671	535	694	155	259	28	—	71	34	15	15				1961
1962	1 732	582	707	167	246	30	—	78	41	15	15				1962
1962	I	49	57	10		2	—	7	4		2				I
	II	41	52	13		2	—	5	3		1				II
	III	45	55	13		1	—	7	4		1				III
	IV	45	69	14		3	—	6	3		1				IV
	V	52	56	14		3	—	5	4		1				V
	VI	47	50	14		2	—	7	3		1				VI
	VII	54	52	15		3	—	6	3		1				VII
	VIII	56	63	13		2	—	7	3		1				VIII
	IX	49	65	15		3	—	7	4		1				IX
	X	54	62	15		2	—	7	4		1				X
	XI	50	69	14		4	—	6	3		1				XI
	XII	40	58	16		2	—	7	4		2				XII
1963	I	41	55	14		2	—	8	4		1				I
	II	31	66	13		3	—	8	3		1				II
	III	47	62	15		1	—	7	4		1				III
	IV	46	73	15		4	—	7	3		1				IV
	V	47	56	14		1	—	7	4		1				V
	VI	51	79	13		4	—	7	3		1				VI
	VII	60	69	12		1	—	7	4		1				VII
	VIII	52	73	14		4	—	11	3		1				VIII
	IX	53	67	15		3	—	8	4		1				IX
	X	53	74			4	—	6	3						X
	XI	50	64				—	11	3						XI
	XII						—								XII

**AARDOLIEPRODUKTEN**

Produkte der raffinaderijen

**PRODOTTI PETROLIFERI**

Produzione in raffineria

- 1 Stookolie
- 2 White spirit en speciale benzines
- 3 Smeeroliën en vetten
- 4 Paraffine

- 1 Olio combustibile distillato
- 2 Benzina solvente e acquaragia minerale
- 3 Lubrificanti
- 4 Paraffina

Siehe „Anmerkungen“ — Voir „Observations“ — Zie „Opmerkingen“ — Vedi „Osservazioni“

**MINERALÖLPRODUKTE**  
Erzeugung der Raffinerien

**PRODUITS PETROLIERS**  
Production des raffineries

- 1 Bitumen  
2 Einsatzprodukte für petrochemische Weiterverarbeitung  
3 Andere Produkte

- 1 Bitumes  
2 Bases pour pétrochimie  
3 Autres produits

1 000 t

	Gemeinschaft Communauté	Deutschland (B.R.)	France	Italia	Nederland	Belgique België	Luxemburg	Gemeinschaft Communauté	Deutschland (B.R.)	France	Italia	Nederland	Belgique België	Luxemburg		
				- 1 -												
1960	3 952	1 160	1 411	697	385	299	—		252	252	635				1960	
1961	4 631	1 387	1 590	843	469	342	—		520	363	736				1961	
1962	5 198	1 804	1 639	899	469	387	—		649	433	710				1962	
1962																
I		42	83	24		6	—		46	30	43				I	
II		51	58	33		11	—		42	34	50				II	
III		80	70	39		17	—		47	27	78				III	
IV		135	115	68		33	—		38	38	51				IV	
V		164	152	91		45	—		32	34	81				V	
VI		173	190	93		42	—		33	35	48				VI	
VII		201	206	115		45	—		46	44	60				VII	
VIII		226	213	112		49	—		64	42	58				VIII	
IX		228	191	111		42	—		52	33	54				IX	
X		241	169	97		52	—		59	37	66				X	
XI		181	115	64		33	—		73	38	62				XI	
XII		83	77	51		11	—		53	39	51				XII	
1963																
I		32	33	31		6	—		60	36	54				I	
II		24	25	22		1	—		92	34	54				II	
III		68	88	44		13	—		73	45	59				III	
IV		177	127	78		40	—		62	41	62				IV	
V		224	185	107		52	—		92	41	44				V	
VI		228	199	100		60	—		71	41	51				VI	
VII		298	233	123		59	—		60	48	66				VII	
VIII		285	214	129		58	—		56	35	48				VIII	
IX		295	212	131		65	—		76	47	56				IX	
X		298	214			59	—		74	41					X	
XI		240	152				—		92	43					XI	
XII							—								XII	
				- 3 -												
1960	661	231	188	41	59	142	—								1960	
1961	842	291	164	80	128	179	—								1961	
1962	1 346	361	464	99	197	225	—								1962	
1962																
I		30	54	15		18	—								I	
II		21	59	5		18	—								II	
III		30	14	6		19	—								III	
IV		28	23	5		16	—								IV	
V		29	43	6		16	—								V	
VI		26	31	8		16	—								VI	
VII		32	57	6		16	—								VII	
VIII		27	31	7		20	—								VIII	
IX		27	46	8		20	—								IX	
X		30	57	10		20	—								X	
XI		46	12	13		19	—								XI	
XII		34	41	8		27	—								XII	
1963																
I		29	21	13		44	—								I	
II		29	36	12		20	—								II	
III		26	26	13		34	—								III	
IV		36	36	16		21	—								IV	
V		41	18	15		19	—								V	
VI		39	24	11		18	—								VI	
VII		41	36	10		29	—								VII	
VIII		37	21	10		22	—								VIII	
IX		41	14	10		31	—								IX	
X		39	17			38	—								X	
XI		45	18				—								XI	
XII							—								XII	

**AARDOLIEPRODUKTEN**  
Produkte der raffinaderijen

**PRODOTTI PETROLIFERI**  
Produzione in raffineria

- 1 Bitumen  
2 Grundstoffen voor de petrochemie  
3 Andere produkten

- 1 Bitume  
2 Materia prima per l'industria petrochimica  
3 Altri prodotti

Siehe „Anmerkungen“ — Voir „Observations“ — Zie „Opmerkingen“ — Vedi „Osservazioni“

**MINERALÖLPRODUKTE**

Ablieferungen an den inländischen Markt

**PRODUITS PETROLIERS**

Livraisons intérieures

- 1 Flüssiggas
- 2 Motorenbenzin
- 3 Flugbenzin
- 4 Flusturbinenkraftstoff

- 1 Gaz de pétrole liquéfié
- 2 Essence moteur
- 3 Essence d'aviation
- 4 Carburacteur

1 000 t

	Gemeinschaft Communauté	Deutschland (B.R.)	France	Italia	Niederland	Belgique België	Luxembour	Gemeinschaft Communauté	Deutschland (B.R.)	France	Italia	Niederland	Belgique België	Luxembour		
			- 1 -								- 2 -					
1960		554	893	680	188	259			5 705	5 419	2 535	1 215	1 082		1960	
1961	2 921	690	969	725	194	333	10	18 091	6 503	5 928	3 125	1 315	1 156	64	1961	
1962	3 302	810	1 103	780	215	382	12	20 369	7 508	6 359	3 805	1 427	1 204	66	1962	
1962																
	I	65	75	56		44	1	1 365	500	422	250		90	4	I	
	II	60	70	55		23	1	1 298	490	393	237	101	80	4	II	
	III	66	78	58		38	1	1 529	562	477	282		93	5	III	
	IV	63	73	61		29	1	1 700	636	536	298		101	6	IV	
	V	64	83	65		28	1	1 710	643	514	313	127	111	5	V	
	VI	64	88	68		27	1	1 847	658	607	335		107	6	VI	
	VII	70	90	76		26	1	2 166	705	835	370		107	7	VII	
	VIII	73	94	75		29	1	2 067	728	680	400	132	116	8	VIII	
	IX	63	88	71		29	1	1 818	670	575	350		99	5	IX	
	X	72	89	67		34	1	1 824	685	553	339		116	6	X	
	XI	71	85	63		35	1	1 654	644	491	305	116	95	5	XI	
	XII	78	90	65		41	1	1 588	587	478	321		89	4	XII	
1963																
	I	85	95	60		45	1	1 448	543	434	286		81	4	I	
	II	89	88	59		40	1	1 335	495	395	275	103	74	4	II	
	III	80	90	63		36	1	1 696	625	520	327		102	5	III	
	IV	83	90	66		34	1	1 990	730	613	388		111	6	IV	
	V	88	98	72		31	1	2 059	791	604	395	143	116	6	V	
	VI	77	103	75		27	1	1 961	721	597	396		101	6	VI	
	VII	87	108	83		29	1	2 290	829	720	454		120	8	VII	
	VIII	87	111	82		30	1	2 325	815	749	481	154	111	8	VIII	
	IX	79	104	82		33	1	2 047	762	606	422		109	6	IX	
	X	96	110						763	621			112		X	
	XI	93	101						702	558					XI	
	XII														XII	

			- 3 -						- 4 -						
1960		189	158	60		153		333	318	356	283				1960
1961	2 106	179	143	25		150	2	423	474	416	295				1961
1962	2 476	154	133	43		166	3	492	590	587	308				1962
1962															
	I	159	11	9	2	13	0	28	36	40					I
	II	165	11	8	6	8	0	29	36	47	22				II
	III	207	13	10	2	17	0	36	41	62					III
	IV	186	11	10	3	9	0	40	47	43					IV
	V	253	11	11	4	17	0	67	51	61	28				V
	VI	238	13	19	6	13	0	47	58	52					VI
	VII	236	14	15	3	22	0	47	59	45					VII
	VIII	261	18	12	3	17	0	56	57	64	31				VIII
	IX	216	15	12	4	8	0	40	57	52					IX
	X	215	15	11	3	13	0	39	56	54					X
	XI	171	13	8	5	14	0	29	46	37	21				XI
	XII	179	11	8	4	14	0	36	46	40					XII
1963															
	I	186	10	7	8	15	0	38	50	37					I
	II	156	9	7	2	6	0	38	42	34	20				II
	III	185	13	8	8	11	0	36	52	36					III
	IV	213	13	10	2	25	0	34	56	47					IV
	V	262	15	11	3	17	0	57	62	66	29				V
	VI	247	13	11	3	10	0	61	65	54					VI
	VII	291	17	12	4	29	0	63	71	58					VII
	VIII	247	15	10	4	14	0	68	65	49	33				VIII
	IX	245	14	10	2	8	0	58	65	57					IX
	X		16	10				53	60						X
	XI		14	7				58	50						XI
	XII														XII

**AARDOLIEPRODUKTEN**

Afleveringen aan de binnenlandse markt

**PRODOTTI PETROLIFERI**

Forniture al consumo interno

- 1 Vloeibaar gas
- 2 Motorenbenzine
- 3 Luchtvaartbenzine
- 4 Jet fuels

- 1 Gas di petrolio liquefatti
- 2 Benzina auto
- 3 Benzina avio
- 4 Carboturbo

Siehe „Anmerkungen“ — Voir „Observations“ — Zie „Opmerkingen“ — Vedi „Osservazioni“

**MINERALÖLPRODUKTE**

Ablieferungen an den inländischen Markt

- 1 Petroleum (Kerosin)
- 2 Dieselkraftstoff
- 3 Heizöle (alle sorten)
- 4 Spezial- und Testbenzin

**PRODUITS PETROLIERS**

Livraisons intérieures

- 1 Pétrole lampant (Kérosène)
- 2 Gas-/Dieselöl
- 3 Fueloil (tous types)
- 4 White spirit et essences spéciales

1 000 t

	Gemeinschaft Communnauté	Deutschland (B.R.)	France	Italia	Nederland	Belgique België	Luxemburg	Gemeinschaft Communnauté	Deutschland (B.R.)	France	Italia	Nederland	Belgique België	Luxemburg		
				- 1 -												
1960		57	88	167	512	80			4 786	1 698	2 735	2 264	1 417		1960	
1961	965	55	86	189	545	89		14 609	5 458	1 880	3 085	2 576	1 484	126	1961	
1962	1 127	56	83	212	676	99	1	16 597	6 013	2 106	3 403	3 088	1 823	164	1962	
1962	I	118	5	7	14	8	0	1 258	386	164	230		159	16	I 1962	
	II	108	5	6	12	8	0	1 221	378	142	213		178	16	II	
	III	128	5	8	15	9	0	1 444	449	176	246	315	208	17	III	
	IV	64	4	6	13	9	0	1 266	481	167	248		143	12	IV	
	V	80	5	6	21	8	0	1 326	506	175	285	222	124	11	V	
	VI	73	4	6	20	7	0	1 328	503	190	285		114	10	VI	
	VII	68	5	6	25	7	0	1 362	540	186	342		93	10	VII	
	VIII	67	4	5	24	9	0	1 407	562	171	356	195	112	9	VIII	
	IX	59	4	6	18	9	0	1 407	555	178	345		120	12	IX	
	X	121	6	8	16	10	0	1 657	630	200	342		147	13	X	
	XI	118	5	9	17	8	0	1 490	553	186	261	296	181	17	XI	
	XII	124	5	9	19	8	0	1 384	471	172	250		199	21	XII	
1963	I	204	7	11	22	11	0	1 541	416	164	229		292	28	I 1963	
	II	164	6	8	20	7	0	1 349	398	145	220	393	203	22	II	
	III	128	5	7	14	6	0	1 518	467	184	273		171	17	III	
	IV	65	5	6	15	7	0	1 487	590	202	292		164	15	IV	
	V	70	5	6	20	5	0	1 480	574	210	326	216	135	12	V	
	VI	67	4	5	21	4	0	1 334	495	193	336		98	11	VI	
	VII	62	4	6	23	5	0	1 577	635	224	375		103	13	VII	
	VIII	57	4	5	20	6	0	1 582	650	193	373	227	124	15	VIII	
	IX	59	4	6	19	7	0	1 576	627	204	373		123	16	IX	
	X		6	8					683	235			162		X	
	XI		5	7					578	210					XI	
	XII														XII	
				- 3 -												
1960		13 981	12 422	10 800	3 587	3 158			202	118	25	51	25		1960	
1961	52 357	18 387	13 474	13 000	4 024	3 423		454	215	126	26	52	33	2	1961	
1962	67 225	24 555	16 688	16 800	4 825	4 211	146	478	220	131	28	56	41	2	1962	
1962	I	6 645	2 342	1 725	1 600	490	12	38	18	11	2		3	0	I 1962	
	II	6 274	2 222	1 641	1 575	378	9	47	17	11	2		3	0	II	
	III	6 641	2 384	1 786	1 525	457	13	41	19	12	2	4	3	0	III	
	IV	4 935	1 880	1 240	1 050	329	10	36	17	10	2		3	0	IV	
	V	4 123	1 567	993	915	283	9	45	20	12	3	5	4	0	V	
	VI	4 046	1 573	871	970	274	9	40	20	11	2		2	0	VI	
	VII	4 742	2 079	824	1 280	241	9	40	19	11	2		3	0	VII	
	VIII	4 231	1 734	767	1 200	243	11	38	20	7	2	5	4	0	VIII	
	IX	4 878	1 788	1 090	1 400	270	12	41	18	11	3		4	0	IX	
	X	5 941	2 014	1 543	1 630	342	12	45	21	13	3		4	0	X	
	XI	6 844	2 299	1 937	1 700	433	15	40	19	11	2	4	4	0	XI	
	XII	7 863	2 673	2 269	1 850	517	25	31	13	10	2		3	0	XII	
1963	I	9 676	3 489	2 659	2 200	625	21	17	16	16	2		3	0	I 1963	
	II	8 308	2 929	2 335	1 950	508	20	15	15	15	2		3	0	II	
	III	7 127	2 403	1 977	1 800	426	19	18	16	16	2		4	0	III	
	IV	5 633	1 973	1 544	1 270	363	19	19	16	16	3		4	0	IV	
	V	4 954	2 019	1 166	1 025	317	19	21	17	17	3		4	0	V	
	VI	4 809	2 328	905	900	265	15	16	15	15	3		4	0	VI	
	VII	5 784	2 765	987	1 350	269	21	20	17	17	3		1	0	VII	
	VIII	5 074	2 107	957	1 350	294	22	18	9	9	2		3	0	VIII	
	IX	5 952	2 127	1 426	1 650	323	22	20	17	17	3		3	0	IX	
	X		2 390	1 834		410			21	18			4		X	
	XI		2 371	1 886					18	16					XI	
	XII														XII	

**AARDOLIEPRODUKTEN**

Afleveringen aan de binnenlandse markt

- 1 Petroleum (Kerosene)
- 2 Gas-/Dieselolie
- 3 Stookolie (alle soorten)
- 4 White spirit en speciale benzines

**PRODOTTI PETROLIFERI**

Forniture al consumo interno

- 1 Petrolio
- 2 Gasolio
- 3 Olio combustibile (tutti tipi)
- 4 Benzina solvente e acquaragia minerale

Siehe „Anmerkungen“ — Voir „Observations“ — Zie „Opmerkingen“ — Vedi „Osservazioni“



**ELEKTRIZITÄT SERZUEGUNG**

**Gesamterzeugung**

- 1 Gesamte Bruttoerzeugung
- 2 Gesamte Nettoerzeugung
- 3 Nettoerzeugung der öffentlichen Versorgung
- 4 Nettoerzeugung der Eigenerzeuger

**PRODUCTION D'ENERGIE ELECTRIQUE**

**Production totale**

- 1 Production totale brute
- 2 Production totale nette
- 3 Production nette des services publics
- 4 Production nette des autoproducteurs

GWh (10<sup>4</sup> kWh)

	Gemeinschaft Communauté	Deutschland (B.R.)	France	Italia	Neder- land	Belgique België	Luxem- bourg	Gemeinschaft Communauté	Deutschland (B.R.)	France	Italia	Neder- land	Belgique België	Luxem- bourg		
	- 1 -							- 2 -								
1961	300 296	124 563	79 910	60 565	17 624	16 029	1 605	285 619	116 466	76 641	59 360	16 656	14 968	1 528	1961	
1962	325 871	135 437	87 175	64 859	19 255	17 545	1 600	309 265	126 565	83 251	63 300	18 214	16 410	1 525	1962	
1963	352 900	147 500	92 300	70 900	21 300	19 003	1 900	335 200	137 900	88 500	69 300	19 900	17 761	1 820	1963	
1961	XII	28 189	11 651	7 711	5 457	1 731	1 503	136	26 783	10 894	7 401	5 317	1 637	1 405	XII 1961	
1962	I	28 431	11 819	7 684	5 484	1 780	1 526	138	27 043	11 058	7 393	5 349	1 685	1 426	I 1962	
	II	25 807	10 818	6 819	5 088	1 581	1 373	128	24 527	10 122	6 542	4 959	1 497	1 285	II	
	III	28 405	11 825	7 735	5 517	1 668	1 520	140	26 965	11 061	7 395	5 374	1 579	1 423	III	
	IV	25 386	10 423	7 136	4 865	1 475	1 367	120	24 184	9 762	6 875	4 755	1 397	1 280	IV	
	V	26 299	10 717	7 133	5 395	1 537	1 394	123	25 112	10 036	6 895	5 306	1 453	1 303	V	
	VI	24 578	9 934	6 670	5 161	1 372	1 325	116	23 442	9 286	6 434	5 076	1 298	1 238	VI	
	VII	25 347	10 440	6 697	5 492	1 382	1 213	123	24 110	9 752	6 414	5 390	1 304	1 133	VII	
	VIII	24 401	10 567	5 827	5 099	1 436	1 353	119	23 152	9 866	5 563	4 989	1 355	1 266	VIII	
	IX	26 368	10 968	7 037	5 251	1 527	1 454	131	24 929	10 234	6 660	5 108	1 443	1 360	IX	
	X	29 240	12 368	7 865	5 455	1 761	1 646	145	27 578	11 531	7 410	5 293	1 665	1 541	X	
	XI	29 975	12 588	8 032	5 686	1 862	1 661	146	28 316	11 745	7 577	5 536	1 763	1 555	XI	
	XII	31 127	12 970	8 540	5 859	1 874	1 713	171	29 434	12 112	8 093	5 692	1 773	1 600	XII	
1963	I	32 994	13 801	9 003	6 202	2 039	1 786	163	31 211	12 870	8 556	6 033	1 930	1 665	I 1963	
	II	29 286	12 335	7 935	5 513	1 759	1 606	138	27 661	11 494	7 516	5 355	1 664	1 501	II	
	III	29 724	13 157	7 145	5 770	1 807	1 710	135	28 165	12 283	6 841	5 605	1 708	1 599	III	
	IV	27 743	11 615	7 314	5 489	1 622	1 562	141	26 401	10 859	7 050	5 364	1 533	1 460	IV	
	V	28 252	11 450	7 505	5 978	1 655	1 499	165	26 934	10 702	7 235	5 877	1 563	1 399	V	
	VI	26 325	10 347	7 251	5 705	1 459	1 409	154	25 134	9 651	7 019	5 624	1 376	1 316	VI	
	VII	27 470	11 176	7 236	6 056	1 497	1 342	163	26 183	10 422	6 980	5 957	1 414	1 253	VII	
	VIII	25 912	11 347	6 039	5 389	1 555	1 416	166	24 668	10 579	5 840	5 297	1 469	1 324	VIII	
	IX	28 370	11 747	7 352	5 912	1 672	1 519	168	26 961	10 955	7 050	5 795	1 580	1 420	IX	
	X		13 440	8 282		1 929	1 718	168		12 538	7 890		1 824	1 608	X	
	XI			8 094		1 932	1 659	171			7 770		1 828	1 553	XI	
	- 3 -							- 4 -								
1961	192 908	70 396	54 552	46 379	12 915	8 609	57	92 711	46 070	22 089	12 981	3 741	6 359	1 471	1961	
1962	209 350	76 439	59 553	49 400	14 340	9 633	110	99 550	50 126	23 698	13 550	3 874	6 777	1 415	1962	
1963			58 200		15 900	10 362	500			30 300		4 000	7 399	1 320	1963	
1961	XII	18 536	6 667	5 432	4 290	1 295	843	9	8 247	4 227	1 969	1 027	342	562	120	XI 1961
1962	I	18 578	6 630	5 436	4 313	1 342	849	8	8 465	4 428	1 957	1 036	343	577	124	I 1962
	II	16 850	6 099	4 760	4 009	1 191	783	8	7 677	4 023	1 782	950	306	502	114	II
	III	18 243	6 600	5 154	4 384	1 253	846	6	8 722	4 461	2 241	990	326	577	127	III
	IV	16 631	5 914	5 148	3 722	1 087	752	8	7 553	3 848	1 727	1 033	310	528	107	IV
	V	17 399	6 166	5 273	4 042	1 134	780	4	7 713	3 870	1 622	1 264	321	523	113	V
	VI	16 055	5 689	4 889	3 758	998	720	1	7 387	3 597	1 545	1 318	300	518	109	VI
	VII	16 419	5 902	4 774	4 066	1 006	670	1	7 691	3 850	1 640	1 324	298	463	116	VII
	VIII	15 426	5 826	4 094	3 750	1 039	716	1	7 726	4 040	1 469	1 239	316	550	112	VIII
	IX	16 662	6 128	4 597	4 018	1 143	774	2	8 267	4 106	2 063	1 090	300	586	122	IX
	X	18 138	6 844	4 833	4 246	1 313	892	10	9 440	4 687	2 577	1 047	352	649	128	X
	XI	18 945	7 111	5 056	4 449	1 401	910	18	9 371	4 634	2 521	1 087	362	645	122	XI
	XII	20 158	7 530	5 539	4 672	1 433	941	43	9 276	4 582	2 554	1 020	340	659	121	XII
1963	I	21 454	7 912	5 981	4 962	1 588	975	36	9 757	4 958	2 575	1 071	342	690	121	I 1963
	II	18 813	6 928	5 271	4 388	1 344	858	24	8 848	4 566	2 245	967	320	643	107	II
	III	19 632	7 412	5 393	4 550	1 373	890	14	8 533	4 871	1 448	1055	335	709	115	III
	IV	18 294	6 601	5 406	4 210	1 214	836	27	8 107	4 258	1 644	1 154	319	624	108	IV
	V	18 476	6 444	5 492	4 419	1 233	840	48	8 458	4 258	1 743	1 458	330	559	110	V
	VI	17 362	5 813	5 448	4 210	1 078	767	46	7 772	3 838	1 571	1 414	298	549	102	VI
	VII	17 945	6 207	5 345	4 526	1 100	728	39	8 238	4 215	1 635	1 431	314	525	118	VII
	VIII		6 445	4 516		1 155	802	41		4 134	1 324		314	522	118	VIII
	IX		6 830	5 132		1 268	836	48		4 125	1 918		312	584	113	IX
	X		7 593	5 548		1 450	935	49		4 945	2 342		374	673	112	X
	XI			5 809		1 462	918	54			1 961		366	635	110	XI

**PRODUKTIE VAN ELEKTRISCHE ENERGIE**

**Totaal produktie**

- 1 Totaal bruto produktie
- 2 Totaal netto produktie
- 3 Nettoproduktie van de openbare bedrijven
- 4 Nettoproduktie van de zelfopwekkers

**PRODUZIONE DI ENERGIA ELETTRICA**

**Produzione totale**

- 1 Produzione totale lorda
- 2 Produzione totale netta
- 3 Produzione netta della distribuzione pubblica
- 4 Produzione netta degli autoproduttori

Siehe „Anmerkungen“ — Voir „Observations“ — Zie „Opmerkingen“ — Vedi „Osservazioni“

**ELEKTRIZITÄT SERZEUGUNG**  
Erzeugung nach Energiequellen

- 1 Bruttoerzeugung aus herkömmlicher Wärmekraft
- 2 Nettoerzeugung aus herkömmlicher Wärmekraft
- 3 Nettoerzeugung aus Kernenergie
- 4 Nettoerzeugung aus Erdwärme
- 5 Nettoerzeugung aus Wasserkraft

**PRODUCTION D'ENERGIE ELECTRIQUE**  
Production par sources d'énergie

- 1 Production thermique classique brute
- 2 Production thermique classique nette
- 3 Production nucléaire nette
- 4 Production géothermique nette
- 5 Production hydraulique nette

GWh (10<sup>6</sup> kWh)

		Gemeinschaft Communauté	Deutschland (B.R.)	France	Italia	Nederland	Belgique België	Luxemburg	Gemeinschaft Communauté	Deutschland (B.R.)	France	Italia	Nederland	Belgique België	Luxemburg		
- 1 -																	
1961		203 818	111 620	40 895	16 291	17 624	15 840	1 548	190 030	103 686	38 032	15 405	16 656	14 780	1 471		1961
1962		234 583	122 791	50 420	23 249	19 255	17 378	1 490	218 837	114 072	46 891	22 000	18 214	16 245	1 415		1962
1963		246 600	134 700	47 800	22 600	21 300	18 808	1 410	230 000	125 240	44 470	21 400	19 900	17 573	1 340		1963
1961	XII	19 877	10 586	3 826	2 131	1 731	1 477	126	18 551	9 844	3 556	2 015	1 637	1 379	120	XII	1961
1962	I	19 796	10 757	3 626	2 001	1 780	1 502	130	18 489	10 011	3 377	1 890	1 685	1 402	124	I	1962
	II	18 404	9 752	3 497	2 105	1 581	1 349	120	17 195	9 070	3 256	1 997	1 497	1 261	114	II	
	III	20 519	10 780	4 335	2 102	1 668	1 500	134	19 157	10 031	4 032	1 984	1 579	1 404	127	III	
	IV	16 883	9 153	3 221	1 579	1 475	1 343	112	15 760	8 506	3 002	1 492	1 397	1 256	107	IV	
	V	16 290	9 227	2 895	1 134	1 537	1 378	119	15 192	8 560	2 701	1 076	1 455	1 287	113	V	
	VI	15 270	8 604	2 920	943	1 372	1 316	115	14 215	7 967	2 723	889	1 298	1 229	109	VI	
	VII	16 831	9 168	3 589	1 364	1 382	1 206	122	15 669	8 492	3 340	1 291	1 304	1 126	116	VII	
	VIII	17 384	9 455	3 418	1 611	1 436	1 346	118	16 196	8 764	3 179	1 527	1 355	1 259	112	VIII	
	IX	20 423	10 060	4 972	2 288	1 527	1 447	129	19 039	9 338	4 617	2 166	1 443	1 353	122	IX	
	X	23 855	11 642	6 079	2 597	1 761	1 641	135	22 245	10 815	5 644	2 457	1 665	1 536	128	X	
	XI	24 002	11 951	5 998	2 406	1 862	1 657	128	22 402	11 119	5 567	2 280	1 763	1 551	122	XI	
	XII	24 522	12 242	5 870	2 705	1 874	1 693	128	22 888	11 399	5 453	2 561	1 773	1 581	121	XII	
1963	I	25 614	13 145	5 882	2 650	2 039	1 771	127	23 908	12 230	5 470	2 507	1 930	1 650	121	I	1963
	II	23 441	11 845	5 613	2 517	1 759	1 596	113	21 882	11 019	5 220	2 381	1 664	1 491	107	II	
	III	22 263	12 168	3 852	2 632	1 807	1 682	121	20 783	11 316	3 582	2 490	1 708	1 572	115	III	
	IV	18 577	10 327	3 155	1 816	1 622	1 543	114	17 323	9 588	2 934	1 718	1 533	1 442	108	IV	
	V	17 804	10 115	3 216	1 222	1 655	1 480	116	16 584	9 384	2 991	1 156	1 563	1 380	110	V	
	VI	15 473	9 063	2 613	839	1 459	1 392	107	14 386	8 384	2 430	794	1 376	1 300	102	VI	
	VII	17 010	9 946	3 011	1 104	1 497	1 328	124	15 825	9 209	2 800	1 044	1 414	1 240	118	VII	
	VIII	16 619	10 153	2 290	1 093	1 555	1 404	124	15 464	9 400	2 130	1 034	1 469	1 313	118	VIII	
	IX	19 316	10 637	3 788	1 587	1 672	1 513	119	17 991	9 860	3 523	1 501	1 580	1 414	113	IX	
	X		12 446	5 117		1 929	1 706	118		11 557	4 759		1 824	1 596	112	X	
	XI		4 015	4 015		1 932	1 641	116			3 734		1 828	1 535	110	XI	
- 2 -																	
- 3 -																	
1961		266	23	242	—	—	2 267	93 056	12 757	38 366	41 688	—	188	57		1961	
1962		524	98	423	—	3	2 300	87 604	12 395	35 937	39 000	—	162	110		1962	
1963		800	60	430	300	43	2 400	102 000	12 600	43 600	45 200	—	145	480		1963	
1961	XII	13	2	11	—	—	193	8 026	1 048	3 834	3 109	—	26	9	XII	1961	
1962	I	42	10	32	—	—	197	8 315	1 037	3 984	3 262	—	24	8	I	1962	
	II	47	8	39	—	—	177	7 108	1 044	3 247	2 785	—	24	8	II		
	III	60	11	49	—	—	199	7 549	1 019	3 314	3 191	—	19	6	III		
	IV	46	10	36	—	—	191	8 187	1 246	3 837	3 072	—	24	8	IV		
	V	36	11	25	—	—	195	9 689	1 465	4 169	4 035	—	16	4	V		
	VI	39	8	31	—	—	187	9 001	1 311	3 680	4 000	—	9	1	VI		
	VII	42	0	42	—	—	194	8 205	1 260	3 032	3 905	—	7	1	VII		
	VIII	19	1	18	—	—	193	6 744	1 101	2 366	3 269	—	7	1	VIII		
	IX	30	10	20	—	—	191	5 669	886	2 023	2 751	—	7	2	IX		
	X	43	11	31	—	1	200	5 090	705	1 735	2 636	—	4	10	X		
	XI	55	7	48	—	0	199	5 660	619	1 962	3 057	—	4	18	XI		
	XII	65	11	52	—	2	199	6 282	702	2 588	2 932	—	17	43	XII		
1963	I	63	11	49	—	3	207	7 033	629	3 037	3 319	—	12	36	I	1963	
	II	58	10	44	—	4	189	5 532	465	2 252	2 785	—	6	24	II		
	III	35	11	19	—	5	210	7 137	956	3 240	2 905	—	22	14	III		
	IV	33	4	25	—	4	201	8 844	1 267	4 091	3 445	—	14	27	IV		
	V	53	—	33	13	7	205	10 092	1 318	4 211	4 503	—	12	48	V		
	VI	106	—	49	53	4	197	10 445	1 267	4 540	4 580	—	12	46	VI		
	VII	109	—	40	63	6	199	10 050	1 213	4 140	4 651	—	7	39	VII		
	VIII	81	—	30	47	4	194	8 929	1 179	3 680	4 022	—	7	41	VIII		
	IX	27	—	27	—	—	195	8 748	1 095	3 500	4 099	—	6	48	IX		
	X		4	41	—	—			977	3 090	—	—	12	49	X		
	XI			36	—	—				4 000	—	—	18	54	XI		
- 4 -																	
- 5 -																	

**PRODUKTIE VAN ELEKTRISCHE ENERGIE**  
Productie naar energiebronnen

- 1 Br konventionele thermische productie
- 2 Netto konventionele thermische productie
- 3 Netto kernenergieproductie
- 4 Netto geothermisch productie
- 5 Netto hydraulische productie

**PRODUZIONE DI ENERGIA ELETTRICA**  
Produzione per fonti di energia

- 1 Produzione termoelettrica tradizionale, lorda
- 2 Produzione termoelettrica tradizionale, netta
- 3 Produzione elettronucleare, netta
- 4 Produzione geotermica, netta
- 5 Produzione idroelettrica, netta

Siehe „Anmerkungen“ — Voir „Observations“ — Zie „Opmerkingen“ — Vedi „Osservazioni“

AUSTAUSCH ELEKTRISCHER ENERGIE

ECHANGES D'ENERGIE ELECTRIQUE

- 1 Einfuhr aus der Gemeinschaft
- 2 Ausfuhr in die Gemeinschaft
- 3 Einfuhr aus dritten Ländern
- 4 Ausfuhr in dritte Länder

- 1 Importations en provenance de la Communauté
- 2 Exportations vers la Communauté
- 3 Importations en provenance des Pays tiers
- 4 Exportations vers les Pays tiers

GWh (10<sup>6</sup> kWh)

		Gemeinschaft Communauté	Deutschland (B.R.)	France	Italia	Niederland	Belgique België	Luxemburg	Gemeinschaft Communauté	Deutschland (B.R.)	France	Italia	Niederland	Belgique België	Luxemburg	
		- 1 -							- 2 -							
1961		1 768	792	173	73	349	341	40	1 749	109	638	56	306	577	63	1961
1962		2 302	924	237	273	363	263	242	2 240	208	780	45	383	736	88	1962
1963				440			411	950			625			943	480	1963
1961	XII	114	48	16	3	23	19	5	138	9	62	7	21	34	5	XII 1961
1962	I	116	42	9	17	20	23	5	124	10	62	0	20	28	4	I 1962
	II	87	23	16	15	8	22	3	82	8	39	5	8	18	4	II 1962
	III	192	51	10	76	27	22	6	150	7	61	8	27	44	3	III 1962
1962	IV	171	50	6	59	23	21	12	165	9	94	5	15	40	2	IV 1962
	V	124	51	10	19	2	27	15	122	10	84	1	0	25	2	V 1962
1962	VI	125	59	13	5	13	18	17	129	21	76	3	2	25	2	VI 1962
	VII	138	52	14	18	14	25	15	147	21	86	6	6	26	2	VII 1962
1962	VIII	208	84	24	8	41	37	14	192	26	76	1	30	58	1	VIII 1962
	IX	212	112	15	17	46	10	12	202	4	51	1	54	90	2	IX 1962
1962	X	311	129	58	15	60	23	26	284	12	36	2	79	146	9	X 1962
	XI	276	130	34	2	54	17	39	291	21	45	9	77	122	17	XI 1962
	XII	342	141	28	22	55	18	78	353	59	70	5	65	114	40	XII 1962
1963	I	364	130	6	58	58	36	76	387	47	114	3	66	123	34	I 1963
	II	400	129	55	55	73	28	60	407	78	85	4	80	135	25	II 1963
	III	488	128	190	19	82	31	38	494	151	38	5	102	185	13	III 1963
1963	IV	295	95	42	6	52	36	64	301	53	39	1	63	118	27	IV 1963
	V	232	67	24	2	23	25	91	228	80	25	11	18	44	50	V 1963
1963	VI	250	76	12	0	40	30	92	245	96	41	1	8	51	48	VI 1963
	VII		83	6		25	49	75		72	90		18	56	41	VII 1963
1963	VIII		55	13		25	60	78		85	54		10	34	43	VIII 1963
	IX		63	30		20	34	93		97	18		14	43	50	IX 1963
1963	X		63	35		24	28	99		84	20		16	61	50	X 1963
	XI			11		30	30	91		55	55		51	51	51	XI 1963
		- 3 -							- 4 -							
1961		7 532	5 309	1 849	374				3 182	1 668	1 291	223				1961
1962		7 359	4 709	1 485	1 165				4 186	2 368	1 694	124				1962
1963				2 310							1 625					1963
1961	XII	468	207	210	51				360	207	127	26				XII 1961
1962	I	453	209	187	57				287	176	96	15				I 1962
	II	488	198	222	68				317	222	77	18				II 1962
	III	478	218	197	63				427	278	142	7				III 1962
1962	IV	554	363	92	99				348	165	183	0				IV 1962
	V	667	535	67	65				145	58	82	5				V 1962
1962	VI	830	683	87	60				119	37	78	4				VI 1962
	VII	837	661	88	88				175	49	118	8				VII 1962
1962	VIII	899	678	97	124				219	39	152	28				VIII 1962
	IX	623	401	103	119				386	191	182	13				IX 1962
1962	X	567	289	119	159				498	273	216	9				X 1962
	XI	455	253	91	111				511	357	146	8				XI 1962
	XII	508	221	135	152				753	523	222	8				XII 1962
1963	I	599	243	226	130				815	483	323	9				I 1963
	II	465	147	211	107				770	463	302	5				II 1963
	III	614	168	300	146				763	584	170	9				III 1963
1963	IV	634	307	211	116				404	296	98	10				IV 1963
	V	887	621	231	35				170	45	75	50				V 1963
1963	VI	991	791	137	63				149	37	58	54				VI 1963
	VII		823	207							117					VII 1963
1963	VIII		742	151							46					VIII 1963
	IX		608	202							69					IX 1963
1963	X		309	162							233					X 1963
	XI			136							115					XI 1963

UITWISSELINGEN VAN ELEKTRISCHE ENERGIE

SCAMBI DI ENERGIA ELETTRICA

- 1 Invoer uit de Gemeenschap
- 2 Uitvoer naar de Gemeenschap
- 3 Invoer uit derde landen
- 4 Uitvoer naar derde landen

- 1 Importazioni dalla Comunità
- 2 Esportazioni verso la Comunità
- 3 Importazioni dai Paesi terzi
- 4 Esportazioni verso i Paesi terzi

Siehe „Anmerkungen“ — Voir „Observations“ — Zie „Opmerkingen“ — Vedi „Osservazioni“



**AUSTAUSCH ELEKTRISCHER ENERGIE**

Einfuhr jedes Landes der Gemeinschaft:  
 1 Deutschland (B.R.), 2 Frankreich,  
 4 Niederlande, 5 Belgien,

3 Italien,  
 6 Luxemburg  
 aus anderen Länder der Gemeinschaft

GWh (10<sup>4</sup> kWh)

**ECHANGES D'ENERGIE ELECTRIQUE**

Importations de chaque pays de la Communauté:

1 Allemagne (R.F.),  
 4 Pays-Bas,

2 France,  
 5 Belgique,

3 Italie,  
 6 Luxembourg  
 en provenance des autres pays de la Communauté

	Deutschland (B.R.)				France				Italia	
	France	Neder-land	Belgique België	Luxem-bourg	Deutsch-land (B.R.)	Italia	Belgique België	Luxem-bourg	France	
	- 1 -				- 2 -				- 3 -	
1961	420	189	183	—	1	108	49	15	73	1961
1962	386	281	194	63	7	107	108	15	273	1962
1963	160	—	150	450	200	100	100	40	—	1963
1961 XII	26	14	8	—	—	10	4	2	3	XII 1961
1962 I	24	12	6	—	1	3	4	1	17	I 1962
II	16	—	7	—	1	9	4	2	15	II
III	24	17	10	—	—	7	2	0	76	III
IV	34	9	7	—	1	1	3	1	59	IV
V	45	0	6	—	—	4	5	1	19	V
VI	51	1	7	—	—	9	3	1	5	VI
VII	46	1	5	—	2	7	4	1	18	VII
VIII	50	20	14	—	1	19	3	1	8	VIII
IX	30	53	29	—	—	10	5	—	17	IX
X	20	58	43	8	0	26	29	3	15	X
XI	19	57	38	16	1	8	23	2	2	XI
XII	27	53	22	39	0	4	22	2	22	XII
1963 I	23	39	35	33	0	0	4	2	58	I 1963
II	18	58	30	23	46	2	5	2	55	II
III	5	77	35	11	138	6	43	3	19	III
IV	8	42	21	24	16	4	19	3	6	IV
V	14	7	1	45	0	14	6	4	2	V
VI	27	2	2	45	0	6	3	3	0	VI
VII	31	4	9	39	0	1	2	3	—	VII
VIII	10	4	1	40	0	9	1	3	—	VIII
IX	5	4	1	53	0	23	4	3	—	IX
X	—	—	—	—	—	—	—	—	—	X
XI	4	7	5	47	0	28	4	3	—	XI

	Nederland		Belgique/België			Luxembourg				
	Deutsch-land (B.R.)	Belgique België	Deutsch-land (B.R.)	France	Neder-land	Luxem-bourg	Deutsch-land (B.R.)	France		Belgique België
	- 4 -		- 5 -			- 6 -				
1961	28	321	85	95	114	47	—	14	26	1961
1962	49	314	66	105	83	9	89	15	138	1962
1963	—	360	102	147	161	1	670	10	270	1963
1961 XII	4	19	5	5	7	2	—	1	4	XII 1961
1962 I	3	17	7	6	8	2	—	2	3	I 1962
II	—	8	8	6	5	3	—	1	2	II
III	2	25	5	6	10	1	—	1	5	III
IV	3	20	6	9	6	0	—	1	11	IV
V	1	1	8	18	0	1	—	2	13	V
VI	12	1	9	9	0	0	—	1	16	VI
VII	11	3	7	13	5	0	—	1	14	VII
VIII	13	28	13	14	10	0	—	2	12	VIII
IX	3	43	1	7	1	1	—	1	11	IX
X	0	60	0	5	17	1	11	1	14	X
XI	1	53	1	7	9	0	20	1	18	XI
XII	0	55	1	5	12	0	58	1	19	XII
1963 I	0	58	1	8	27	0	54	1	21	I 1963
II	0	73	0	6	22	0	35	1	24	II
III	0	82	0	6	25	0	16	1	21	III
IV	2	50	3	12	21	0	40	1	23	IV
V	14	9	3	11	11	0	66	1	24	V
VI	24	16	13	11	6	0	66	1	25	VI
VII	5	20	14	21	14	0	53	1	21	VII
VIII	14	11	16	38	6	0	60	1	17	VIII
IX	12	8	14	10	10	0	70	1	23	IX
X	—	—	—	—	—	—	—	—	—	X
XI	8	16	12	7	9	—	69	0	30	XI

**UITWISSELING VAN ELEKTRISCHE ENERGIE**

Invoer van elk land van de Gemeenschap:  
 1 Duitsland (B.R.), 2 Frankrijk,  
 4 Nederland, 5 België,

3 Italië,  
 6 Luxemburg  
 uit andere landen van de Gemeenschap

Siehe „Anmerkungen“

— Voir „Observations“

**SCAMBI DI ENERGIA ELETTRICA**

Importazioni di ciascun paese della Comunità:

1 Germania (R.F.),  
 4 Paesi Bassi,

2 Francia,  
 5 Belgio,

3 Italia,  
 6 Lussemburgo  
 dagli altri paesi della Comunità

— Vedi „Osservazioni“

**AUSTAUSCH ELEKTRISCHER ENERGIE**

**ECHANGES D'ENERGIE ELECTRIQUE**

Einfuhr :  
1 der Gemeinschaft, 2 Deutschlands (B.R.), 3 Frankreichs, 4 Italiens,  
aus den wichtigsten dritten Länder

Importations de :  
1 Communauté, 2 Allemagne (R.F.), 3 France, 4 Italie  
en provenance des principaux Pays tiers

Ausfuhr :  
5 der Gemeinschaft, 6 Deutschlands (B.R.), 7 Frankreichs, 8 Italiens  
in die wichtigsten dritten Länder

Exportations de :  
5 Communauté, 6 Allemagne (R.F.), 7 France, 8 Italie  
vers les principaux Pays tiers

GWh (10<sup>6</sup> kWh)

	Communauté Gemeinschaft			Deutschland (B.R.)		France			Italia		
	Öster- reich	Schweiz Suisse	Sonstigen Autres	Öster- reich	Schweiz Suisse	Schweiz Suisse	United Kingdom	España	Öster- reich	Schweiz Suisse	
	-- 1 --			-- 2 --		-- 3 --			-- 4 --		
1961	2 647	4 193	692	2 581	2 657	1 239	25	546	66	297	1961
1962	3 522	3 059	778	2 522	2 023	910	9	538	1 000	126	1962
1963						1 050	120	1 100			1963
1961 XII	96	214	158	92	93	81	9	119	4	40	XII 1961
1962 I	103	225	127	97	93	81	2	103	6	51	I 1962
II	114	220	154	106	78	82	1	138	7	60	II
III	118	198	163	114	79	60	—	136	4	59	III
IV	219	253	82	207	135	36	—	53	12	82	IV
V	296	341	29	291	226	60	0	—	5	56	V
VI	289	518	19	289	383	79	0	1	0	60	VI
VII	355	469	12	344	308	84	0	0	10	78	VII
VIII	395	491	12	386	284	92	2	1	9	115	VIII
IX	244	361	12	236	155	100	1	1	8	111	IX
X	189	348	16	168	110	114	—	5	21	138	X
XI	172	236	45	154	90	70	—	20	18	78	XI
XII	156	247	106	130	82	52	3	80	26	112	XII
1963 I	175	215	209	146	89	35	2	189	29	91	I 1963
II	99	181	185	81	62	36	5	170	18	83	II
III	129	194	291	98	65	31	39	229	31	98	III
IV	126	329	179	105	193	53	14	140	21	83	IV
V	294	463	130	284	327	111	5	108	10	25	V
VI	247	706	38	242	543	105	1	24	5	58	VI
VII				247	564	168	11	22			VII
VIII				223	515	143	2	2			VIII
IX				230	372	175	0	21			IX
X				179	118	98	27	36			X
XI						71	14	46			XI
	-- 5 --			-- 6 --		-- 7 --			-- 8 --		
1961	1 127	1 692	363	970	698	935	26	291	157	59	1961
1962	803	2 917	466	705	1 661	1 238	96	318	98	18	1962
1963						1 200	120	260			1963
1961 XII	109	237	14	108	99	113	13	0	1	25	XII 1961
1962 I	71	209	8	70	106	88	6	0	1	14	I 1962
II	65	247	3	56	166	72	0	0	9	9	II
III	77	354	2	72	206	140	—	0	5	2	III
IV	69	276	2	69	96	178	—	0	0	—	IV
V	40	72	30	39	19	59	19	—	1	4	V
VI	24	39	54	23	14	22	27	26	1	3	VI
VII	32	49	89	32	17	24	18	71	0	8	VII
VIII	8	109	100	8	30	51	10	88	0	25	VIII
IX	36	249	102	35	155	82	10	88	1	11	IX
X	77	366	53	77	196	167	—	45	0	6	X
XI	88	420	4	88	269	143	—	0	0	8	XI
XII	136	609	10	136	387	212	6	0	0	8	XII
1963 I	113	664	38	113	369	286	33	—	0	9	I 1963
II	115	635	20	115	348	282	16	—	0	5	II
III	129	628	6	129	454	165	1	—	0	9	III
IV	93	301	10	92	204	88	4	3	1	9	IV
V	35	118	17	30	14	59	10	3	5	45	V
VI	26	90	33	25	12	25	11	19	1	53	VI
VII				35	11	19	5	90			VII
VIII				34	12	19	2	87			VIII
IX				38	31	42	0	43			IX
X				61	171	86	11	3			X
XI						84	14	13			XI

**UITWISSELING VAN ELEKTRISCHE ENERGIE**

**SCAMBI DI ENERGIA ELETTRICA**

Invoer van de :  
1 Gemeenschap, 2 Duitsland (B.R.), 3 Frankrijk, 5 Italië  
uit de vernaamste derde landen

Importazioni della :  
1 Comunità, 2 Germania (R.F.), 3 Francia, 4 Italia  
dai principali Paesi terzi

Uitvoer van de :  
5 Gemeenschap, 6 Duitsland (B.R.), 7 Frankrijk, 8 Italië  
naar de vernaamste derde landen

Esportazioni della :  
5 Comunità, 6 Germania (R.F.), 7 Francia, 8 Italia  
verso i principali Paesi terzi

Siehe „Anmerkungen“ — Voir „Observations“ — Zie „Opmerkingen“ — Vedi „Osservazioni“

## ELEKTRIZITÄTSVERBRAUCH

## CONSUMATION D'ENERGIE ELECTRIQUE

- 1 Bruttogesamtverbrauch (einschl. Eigenverbr. Pumpstrom und Verluste)  
 2 Für den inländischen Markt verfügbare Energie (einschl. Verluste)  
 3 Eigenverbrauch, Pumpstromaufwand und Verluste  
 4 Gesamtverbrauch des „Industrie“-Sektors

- 1 Consommation totale brute (auxiliaires, pompage et pertes inclus)  
 2 Disponible pour le marché intérieur (pertes incluses)  
 3 Consommation des auxiliaires, pompage et pertes  
 4 Consommation totale du secteur « Industrie »

GWh (10<sup>6</sup> kWh)

	Gemeinschaft Communité	Deutschland (B.R.)	France	Italia	Niederland	Belgique België	Luxemburg	Gemeinschaft Communité	Deutschland (B.R.)	France	Italia	Niederland	Belgique België	Luxemburg		
	- 1 -							- 2 -								
1961	304 665	128 887	80 003	60 733	17 667	15 793	1 582	288 009	119 366	76 582	59 125	16 699	14 732	1 505	1961	
1962	329 106	138 494	86 423	66 128	19 235	17 072	1 754	310 184	127 994	82 341	64 128	18 194	15 937	1 590	1962	
1963	356 700	150 050	92 800	71 700	21 300	18 471	2 370	335 900	138 600	88 800	69 650	19 900	17 229	1 690	1963	
1961	XII	28 273	11 690	7 748	5 478	1 733	1 488	136	26 733	10 832	7 430	5 313	1 639	1 390	XII 1961	
1962	I	28 589	11 884	7 722	5 543	1 780	1 521	139	27 064	11 025	7 422	5 378	1 685	1 421	I 1962	
	II	25 983	10 809	6 941	5 148	1 581	1 377	127	24 590	10 036	6 658	4 989	1 497	1 289	II	
	III	28 498	11 809	7 739	5 641	1 668	1 498	143	26 913	10 943	7 396	5 458	1 579	1 401	III	
1962	IV	25 598	10 662	6 957	5 018	1 483	1 348	130	24 201	9 865	6 677	4 868	1 405	1 261	IV	
	V	26 823	11 235	7 044	5 473	1 539	1 396	136	25 396	10 408	6 762	5 334	1 457	1 305	V	
	VI	25 285	10 618	6 616	5 219	1 383	1 318	131	23 905	9 820	6 336	5 084	1 309	1 231	VI	
1962	VII	26 000	11 083	6 595	5 584	1 390	1 212	136	24 555	10 253	6 296	5 432	1 312	1 132	VII	
	VIII	25 097	11 264	5 720	5 202	1 447	1 332	132	23 669	10 427	5 453	5 052	1 366	1 245	VIII	
	IX	26 615	11 286	6 922	5 373	1 519	1 374	141	24 986	10 403	6 544	5 190	1 435	1 280	IX	
1962	X	29 335	12 501	7 790	5 618	1 742	1 523	162	27 427	11 509	7 334	5 426	1 646	1 418	X	
	XI	29 904	12 593	7 966	5 782	1 839	1 556	168	28 033	11 591	7 508	5 602	1 740	1 450	XI	
	XII	30 870	12 750	8 411	6 020	1 864	1 617	209	28 903	11 714	7 955	5 823	1 763	1 504	XII	
1963	I	32 755	13 644	8 798	6 378	2 031	1 699	205	30 720	12 551	8 340	6 179	1 922	1 578	I 1963	
	II	28 974	12 070	7 814	5 666	1 752	1 499	173	27 144	11 092	7 388	5 478	1 657	1 394	II	
	III	29 569	12 718	7 427	5 921	1 787	1 556	160	27 775	11 660	7 114	5 726	1 688	1 445	III	
1963	IV	27 967	11 668	7 430	5 600	1 611	1 480	178	26 367	10 752	7 143	5 435	1 522	1 378	IV	
	V	28 973	12 013	7 660	5 954	1 660	1 480	206	27 345	11 105	7 351	5 803	1 568	1 380	V	
	VI	27 172	11 081	7 301	5 713	1 491	1 388	198	25 642	10 225	7 002	5 582	1 408	1 295	VI	
1963	VII	28 362	11 964	7 242	6 120	1 504	1 335	197	26 806	11 067	6 959	5 971	1 421	1 246	VII	
	VIII	26 657	12 013	6 038	5 393	1 570	1 442	201	25 164	11 111	5 829	5 251	1 484	1 350	VIII	
	IX	29 064	12 252	7 478	5 935	1 678	1 570	211	27 414	11 330	7 169	5 778	1 586	1 411	IX	
1963	X	13 495	8 355			1 937	1 685	217		12 484	7 955		1 832	1 575	X	
	XI		8 071				1 638	211		7 737			1 532	1 42	XI	
	- 3 -							- 4 -								
1961	41 201	17 404	10 221	9 458	2 096	1 907	115	182 884	78 640	49 065	34 790	8 418	10 640	1 331	1961	
1962	44 996	19 159	11 302	10 014	2 270	2 042	209	193 170	82 183	51 685	37 496	8 997	11 414	1 395	1962	
1963	49 400	20 950	11 700	11 050	2 750	2 222	730								1963	
1961	3	10 031	4 255	2 225	2 594	477	451	29	44 452	19 569	11 419	8 551	2 021	2 563	329	3
	4	11 704	5 189	2 863	2 491	599	533	29	48 069	20 280	13 102	9 225	2 178	2 947	337	4
1962	1	11 438	4 651	2 973	2 727	589	519	29	47 502	20 216	13 064	8 826	2 178	2 876	342	1
	2	9 930	4 055	2 565	2 287	516	481	26	47 354	19 907	12 924	9 248	2 195	2 746	334	2
	3	10 488	4 608	2 338	2 527	521	469	25	47 051	20 485	11 910	9 435	2 224	2 654	343	3
	4	13 350	5 845	3 426	2 744	644	573	118	50 646	21 575	13 787	9 370	2 400	3 138	376	4
1963	1	13 367	5 720	3 402	2 877	656	589	123	49 215	21 107	13 198	9 198	2 345	2 995	415	1
	2	11 157	4 412	2 812	2 654	565	526	188	50 679	20 926	13 871	10 136	2 469	2 922	355	2
	3	5 059	2 274			562		200		21 785	12 876		2 413	370	3	

## VERBRUIK VAN ELEKTRISCHE ENERGIE

## CONSUMO DI ENERGIA ELETTRICA

- 1 Totaal brutoverbruik (incl. eigenverbruik, pompcentrales en verliezen)  
 2 Beschikbare energie voor de binnenlandse markt (incl. verliezen)  
 3 Eigenverbruik, verbruik van pompcentrales en verliezen  
 4 Totaal verbruik van de „Industrie“-sector

- 1 Consumo totale lordo (ausiliari, pompaggio e perdite incluse)  
 2 Disponibile per il mercato interno (perdite comprese)  
 3 Consumo dei servizi ausiliari, pompaggio e perdite  
 4 Consumo totale del settore « Industria »

Siehe „Anmerkungen“ — Voir „Observations“ — Zie „Opmerkingen“ — Vedi „Osservazioni“

**ELEKTRIZITÄTSVERBRAUCH**

- 1 Industrieverbrauch für die Gewinnung und Bearbeitung fester Brennstoffe
- 2 Verbrauch der Eisen- und Stahlindustrie
- 3 Verbrauch der NE-Metallindustrie
- 4 Verbrauch der eisen- und metallverarbeitenden Industrie
- 5 Verbrauch der chemischen Industrie
- 6 Verbrauch der Industrie der Steine und Erden, einschl. Glas und Keramik

**CONSUMMATION D'ENERGIE ELECTRIQUE**

- 1 Consommation de l'industrie pour l'extraction et la préparation des combustibles solides
- 2 Consommation de l'industrie sidérurgique
- 3 Consommation de l'industrie des métaux non ferreux
- 4 Consommation de l'industrie mécanique et électromécanique
- 5 Consommation de l'industrie chimique
- 6 Consommation de l'industrie du verre, de la céramique et des matériaux de construction

 GWh (10<sup>6</sup>kWh)

	Gemeinschaft Communauté	Deutschland (B.R.)	France	Italia	Niederland	Belgique België	Luxembourg	Gemeinschaft Communauté	Deutschland (B.R.)	France	Italia	Niederland	Belgique België	Luxembourg			
	- 1 -							- 2 -									
1960	15 078	8 894	3 604	62	830	1 688	—	29 263	11 925	7 559	5 644	662	2 267	1 206	1960		
1961	15 431	9 322	3 508	69	871	1 661	—	30 484	12 273	7 927	6 077	700	2 294	1 213	1961		
1962	16 056	9 842	3 523	82	948	1 661	—	31 485	12 539	8 174	6 193	787	2 524	1 268	1962		
1961	3	3 730	2 303	825	18	200	384	—	7 365	3 049	1 751	1 502	173	588	302	3	1961
	4	3 990	2 421	903	17	224	425	—	7 819	3 068	2 084	1 561	181	621	304	4	
1962	1	4 086	2 499	900	21	245	421	—	7 931	3 162	2 161	1 450	193	656	309	1	1962
	2	3 930	2 383	869	22	234	422	—	7 625	3 046	2 044	1 421	194	614	306	2	
	3	3 881	2 419	838	19	226	379	—	7 755	3 170	1 896	1 596	197	581	315	3	
	4	4 159	2 541	916	20	243	439	—	8 000	3 161	2 173	1 452	203	673	338	4	
1963	1	4 017	2 593	744	17	231	.	—	8 255	3 302	2 260	1 525	212	.	336	1	1963
	2	3 920	2 411	845	19	225	.	—	8 164	3 059	2 219	1 703	220	.	323	2	
	3		2 502	843		220	.	—					216	.	337	3	
	- 3 -							- 4 -									
1960	14 937	4 940	7 279	2 058	64	589	7	18 132	8 653	4 071	3 798	976	626	8	1960		
1961	15 881	5 040	8 100	2 042	85	604	10	19 810	9 493	4 316	4 302	997	695	7	1961		
1962	15 692	5 015	8 168	1 865	81	552	11	21 658	10 201	4 758	4 800	1 063	828	8	1962		
1961	3	4 104	1 275	2 144	522	17	144	2	4 406	2 190	836	989	219	171	1	3	1961
	4	4 055	1 249	2 114	508	20	161	3	5 317	2 541	1 131	1 176	274	193	2	4	
1962	1	3 867	1 209	1 961	527	21	147	2	5 669	2 693	1 332	1 163	274	205	2	1	1962
	2	4 022	1 234	2 115	519	20	131	3	5 178	2 370	1 143	1 212	253	193	2	2	
	3	4 009	1 277	2 093	498	18	120	3	4 716	2 339	927	1 007	241	200	2	3	
	4	3 952	1 295	1 996	482	22	154	3	5 938	2 799	1 356	1 261	290	230	2	4	
1963	1	3 900	1 372	1 855	475	23	.	.	6 268	2 951	1 504	1 275	316	.	.	1	1963
	2	4 332	1 440	2 112	562	25	.	.	5 495	2 511	1 264	1 266	262	.	.	2	
	3		1 486	2 079		25	.	.					255	.	.	3	
	- 5 -							- 6 -									
1960	45 736	22 383	9 358	9 233	2 783	1 932	47	11 106	4 851	2 377	2 937	317	608	16	1960		
1961	47 934	23 368	10 034	9 742	2 865	1 866	59	12 343	5 372	2 596	3 390	323	641	21	1961		
1962	51 264	24 463	10 541	1 081	3 095	2 020	64	13 416	5 779	2 778	3 770	359	707	23	1962		
1961	3	11 999	5 984	2 491	2 369	695	445	15	3 273	1 440	625	954	79	169	6	3	1961
	4	12 329	5 876	2 535	2 657	711	534	16	3 156	1 387	693	825	83	173	5	4	
1962	1	12 135	5 808	2 478	2 594	722	516	17	2 926	1 235	675	772	82	157	5	1	1962
	2	12 778	6 059	2 755	2 721	749	480	17	3 437	1 461	710	986	91	184	5	2	
	3	13 038	6 302	2 639	2 799	796	488	14	3 456	1 561	671	977	92	179	6	3	
	4	13 025	6 294	2 669	2 679	828	536	19	3 468	1 522	725	933	94	187	7	4	
1963	1	12 503	5 985	2 435	2 662	792	.	.	2 835	1 106	642	845	76	.	.	1	1963
	2	13 821	6 409	3 016	2 995	915	.	.	3 718	1 597	773	1 041	106	.	.	2	
	3		6 782	3 013		920	.	.					106	.	.	3	

**VERBRUIK VAN ELEKTRISCHE ENERGIE**

- 1 Industrieverbruik voor de winning en bewerking van vaste brandstoffen
- 2 Verbruik van de ijzer- en staalindustrie
- 3 Verbruik van de non-ferro metallurgische industrie
- 4 Verbruik van de metaalverwerkende industrie
- 5 Verbruik van de chemische industrie
- 6 Verbruik van de glas-keramiek en bouwmaterialenindustrie

**CONSUMO DI ENERGIA ELETTRICA**

- 1 Consumo dell'industria per l'estrazione e preparazione di combustibili solidi
- 2 Consumo dell'industria siderurgica
- 3 Consumo dell'industria dei metalli non ferrosi
- 4 Consumo dell'industria meccanica e elettromeccanica
- 5 Consumo dell'industria chimica
- 6 Consumo dell'industria del vetro, della ceramica e dei materiali da costruzione

Siehe „Anmerkungen“ — Voir „Observations“ — Zie „Opmerkingen“ — Vedi „Osservazioni“

## ELEKTRIZITÄTSVERBRAUCH

- 1 Verbrauch der Textilindustrie
- 2 Verbrauch der Holz- und Papierindustrie
- 3 Verbrauch der Nahrungs- und Genussmittelindustrie
- 4 Verbrauch der sonstigen Industrien
- 5 Gesamtverbrauch im „Verkehr“-Sektor
- 6 Verwendung im Haushalt, Handwerk, Handel und Sonstiges

## CONSUMMATION D'ENERGIE ELECTRIQUE

- 1 Consommation de l'industrie textile
- 2 Consommation de l'industrie du bois et du papier
- 3 Consommation de l'industrie alimentaire et des stimulants
- 4 Consommation des autres industries non dénommées ailleurs
- 5 Consommation totale du secteur « Transports »
- 6 Usages domestiques, artisanat, commerce et autres

GWh (10<sup>6</sup> kWh)

	Gemeinschaft Communité	Deutschland (B.R.)	France	Italia	Niederland	Belgique België	Luxembourg	Gemeinschaft Communité	Deutschland (B.R.)	France	Italia	Niederland	Belgique België	Luxembourg			
- 1 -								- 2 -									
1960	11 338	4 040	2 978	2 813	700	802	5	10 924	4 516	3 151	1 964	869	422	2	1960		
1961	12 049	4 170	3 298	3 011	721	843	6	11 610	4 775	3 358	2 117	912	446	2	1961		
1962	12 456	4 303	3 505	3 020	745	877	6	12 434	5 013	3 602	2 410	942	465	2	1962		
1961	3	2 662	951	674	681	169	186	1	2 744	1 211	722	499	214	98	0	3	1961
	4	3 239	1 098	906	801	192	240	2	3 045	1 223	916	552	232	121	1	4	
1962	1	3 254	1 147	945	749	192	219	2	3 091	1 268	948	523	227	124	1	1	1962
	2	3 071	1 021	865	789	176	210	1	3 003	1 190	908	558	234	111	0	2	
	3	2 683	976	699	637	178	192	1	2 931	1 238	754	612	227	100	0	3	
	4	3 548	1 159	996	936	199	256	2	3 325	1 317	992	631	254	130	1	4	
1963	1	3 368	1 197	1 021	718	206	.	3 379	1 336	1 025	645	244	.	.	1	1963	
	2	3 332	1 057	956	898	180	.	3 290	1 245	1 001	653	259	.	.	2		
	3	1 045	775	.	181	.	.	1 333	845	.	217	.	.	.	3		
- 3 -								- 4 -									
1960	7 102	2 432	1 457	1 939	801	469	4	9 539	2 105	4 188	2 134	89	1 015	8	1960		
1961	7 595	2 545	1 666	2 062	832	486	4	9 747	2 282	4 262	1 978	112	1 104	9	1961		
1962	7 964	2 684	1 779	2 140	847	510	4	10 745	2 344	4 857	2 135	130	1 270	9	1962		
1961	3	1 836	606	345	545	223	116	2 333	560	1 006	472	32	262	1	3	1961	
	4	2 455	826	596	649	227	156	2 564	591	1 134	479	34	323	3	4		
1962	1	1 707	587	402	419	189	109	2 836	608	1 262	608	33	322	3	1	1962	
	2	1 681	589	377	398	206	110	2 631	554	1 138	613	33	291	2	2		
	3	2 135	634	374	773	219	130	2 521	569	1 119	517	30	285	1	3		
	4	2 462	874	626	567	233	161	2 869	613	1 338	509	34	372	3	4		
1963	1	1 876	628	454	465	203	.	2 814	637	1 258	571	42	.	.	1	1963	
	2	1 894	628	407	491	233	.	2 713	569	1 278	508	44	.	.	2		
	3	.	698	419	243	.	.	584	1 225	.	30	.	.	.	3		
- 5 -								- 6 -									
1960	11 540	3 749	3 533	3 197	731	613	17	61 559	25 825	15 616	11 805	5 841	2 364	108	1960		
1961	12 279	3 873	3 720	3 279	755	625	27	68 301	28 970	16 997	13 206	6 398	2 621	109	1961		
1962	13 272	4 294	4 124	3 470	745	649	30	77 668	32 858	19 312	15 188	7 223	2 967	120	1962		
1961	3	3 008	948	907	804	190	152	15 283	6 653	3 546	3 208	1 276	572	28	3	1961	
	4	3 283	1 062	995	849	203	167	19 640	8 174	5 138	3 520	2 058	719	31	4		
1962	1	3 386	1 056	1 031	915	206	170	20 693	8 579	5 334	3 864	2 056	831	29	1	1962	
	2	3 155	984	953	878	179	155	17 265	7 569	4 175	3 297	1 515	680	29	2		
	3	3 285	1 057	1 009	890	170	152	16 883	7 483	3 980	3 307	1 441	643	29	3		
	4	3 606	1 197	1 131	937	190	172	22 476	9 227	5 823	4 369	2 211	813	33	4		
1963	1	3 750	1 232	1 156	940	213	.	24 966	10 373	6 283	4 950	2 356	.	.	1	1963	
	2	3 361	1 077	1 060	877	170	.	18 915	8 347	4 648	3 600	1 558	.	.	2		
	3	.	1 189	1 068	169	.	.	8 196	4 540	.	.	1 608	.	.	3		

## VERBRUIK VAN ELEKTRISCHE ENERGIE

- 1 Verbruik van de textielindustrie
- 2 Verbruik van hout- en papierindustrie
- 3 Verbruik van de voedings- en genotmiddelenindustrie
- 4 Verbruik van de overige industrie
- 5 Totaalverbruik van de „Verkeer“-sector
- 6 Gebruik van gezinshuishoudingen, ambacht, handel en andere verbruikers

## CONSUMO DI ENERGIA ELETTRICA

- 1 Consumo dell'industria tessile
- 2 Consumo dell'industria del legno e della carta
- 3 Consumo dell'industria alimentare e dei stimolanti
- 4 Consumo delle altre industrie non specificate altrove
- 5 Consumo totale del settore « Trasporti »
- 6 Usi domestici, artigianato, commercio e altri

Siehe „Anmerkungen“ — Voir „Observations“ — Zie „Opmerkingen“ — Vedi „Osservazioni“

**HERKÖMLICHE WÄRMEKRAFTWERKE**  
Umgewandelte Brennstoffe und aus ihnen gewonnene  
(Netto-)Erzeugung elektrischer Energie

- 1 Steinkohle und ältere Braunkohle  
2 Jüngere Braunkohle  
3 Heiz- und Dieselöl  
4 Erdgas

**CENTRALES THERMIQUES CLASSIQUES**  
Combustibles transformés et production dérivée (nette)  
d'énergie électrique

- 1 Houille et lignite ancien  
2 Lignite récent  
3 Fuel-oil et gasoil  
4 Gaz naturel

	Gemeinschaft Communauté	Deutschland (B.R.)	France	Italia	Niederland	Belgique België	Luxemburg	Gemeinschaft Communauté	Deutschland (B.R.)	France	Italia	Niederland	Belgique België	Luxemburg	
- 1 -															
	1 000 t							GWh							
1960	53 670	29 356	11 654	558	5 436	6 626	40	103 521	59 244	21 028	877	11 869	10 503	.	1960
1961	57 350	30 635	13 261	1 074	5 744	6 600	36	113 948	63 706	24 783	1 806	12 632	11 021	.	1961
1962	64 100	33 325	16 503	1 133	5 976	7 140	34	129 950	70 752	31 560	2 325	13 460	12 332	.	1962
1961	3	13 543	7 191	3 286	218	1 330	1 518	.	26 333	14 618	5 981	342	2 872	2 520	3 1961
	4	16 896	8 822	4 194	369	1 602	1 909	.	34 231	18 735	8 000	689	3 607	3 200	4
1962	1	15 998	8 586	3 663	379	1 545	1 832	.	32 880	18 462	6 998	836	3 541	3 161	1 1962
	2	13 214	7 355	2 665	206	1 403	1 617	.	26 793	15 492	5 134	378	3 095	2 795	2
	3	14 973	7 803	3 945	188	1 402	1 639	.	29 792	16 109	7 602	322	3 077	2 831	3
	4	19 816	9 581	6 230	326	1 626	2 052	.	40 382	20 689	11 826	744	3 747	3 545	4
1963	1	18 904	9 821	5 048	297	1 595	2 130	13	39 061	21 360	9 767	608	3 707	3 598	21 1 1963
	2	13 560	7 724	2 567	99	1 341	1 823	6	27 456	16 258	4 896	174	3 088	3 029	11 2
	3	13 806	7 899	2 680	195	1 353	1 675	4	27 815	16 569	5 161	265	3 039	2 773	8 3

- 2 -															
	1 000 t							GWh							
1960	48 450	46 881	856	713	—	—	—	29 617	28 695	308	614	—	—	—	1960
1961	51 432	48 415	1 454	1 563	—	—	—	32 648	30 415	681	1 552	—	—	—	1961
1962	55 700	52 848	1 297	1 746	—	—	—	35 900	33 318	659	1 750	—	—	—	1962
1961	3	12 109	11 433	309	367	—	—	7 606	7 114	134	358	—	—	—	3 1961
	4	14 119	13 201	456	462	—	—	9 110	8 430	225	455	—	—	—	4
1962	1	13 596	12 863	300	457	—	—	8 708	8 106	132	455	—	—	—	1 1962
	2	12 311	11 765	291	323	—	—	7 749	7 329	141	318	—	—	—	2
	3	13 607	12 819	418	461	—	—	8 763	8 054	234	455	—	—	—	3
	4	16 179	15 401	288	505	—	—	10 642	9 829	152	466	—	—	—	4
1963	1	15 999	15 413	276	310	—	—	10 267	9 820	128	319	—	—	—	1 1963
	2	12 915	12 566	176	173	—	—	8 373	8 106	90	177	—	—	—	2
	3	13 923	13 501	133	289	—	—	9 207	8 848	75	291	—	—	—	3

- 3 -															
	1 000 t							GWh							
1960	3 742	854	642	887	830	525	4	13 708	2 967	2 477	3 427	3 104	1 733	.	1960
1961	5 957	1 276	839	2 340	865	622	15	22 792	4 782	3 303	9 243	3 402	2 062	.	1961
1962	8 200	1 632	1 254	3 670	1 060	707	29	31 950	5 967	5 001	14 585	4 137	2 320	.	1962
1961	3	1 517	282	216	670	180	.	5 923	1 152	839	2 653	719	560	.	3 1961
	4	2 083	384	283	989	265	.	7 936	1 374	1 123	3 857	1 045	537	.	4
1962	1	2 045	441	247	938	274	.	7 950	1 567	1 043	3 806	1 060	524	.	1 1962
	2	1 412	321	187	514	232	.	5 580	1 164	782	2 092	909	558	.	2
	3	1 795	360	272	838	221	.	7 203	1 335	1 081	3 381	869	495	.	3
	4	2 901	510	548	1 316	333	.	11 061	1 901	2 095	5 152	1 299	743	.	4
1963	1	3 247	631	561	1 399	389	15	12 253	2 310	2 209	5 439	1 469	783	43	1 1963
	2	1 913	458	241	659	323	11	7 434	1 861	977	2 604	1 242	716	34	2
	3	2 080	532	313	641	341	13	7 951	1 985	1 302	2 535	1 276	811	42	3

- 4 -															
	Tcal (PCI)							GWh							
1960	13 493	223	8 599	4 300	371	—	—	5 823	79	3 561	2 042	141	—	—	1960
1961	16 557	440	11 296	4 450	371	—	—	7 194	144	4 794	2 112	144	—	—	1961
1962	18 972	547	12 534	5 528	363	—	—	8 250	178	5 413	2 510	145	—	—	1962
1961	3	3 850	140	2 623	994	93	—	1 684	41	1 111	496	36	—	—	3 1961
	4	4 944	80	3 087	1 681	96	—	2 195	31	1 349	778	37	—	—	4
1962	1	4 769	156	3 171	1 351	91	—	2 072	54	1 383	598	36	—	—	1 1962
	2	4 468	131	3 121	1 125	91	—	1 936	41	1 338	519	36	—	—	2
	3	4 475	113	2 955	1 317	90	—	1 953	33	1 267	619	36	—	—	3
	4	5 260	147	3 287	1 735	91	—	2 258	50	1 425	746	37	—	—	4
1963	1	5 043	316	2 565	2 067	95	—	2 069	96	1 114	822	37	—	—	1 1963
	2	4 975	419	3 270	1 191	95	—	2 101	133	1 400	531	37	—	—	2
	3	3 301	283	2 266	657	95	—	1 412	94	972	309	37	—	—	3

**KONVENTIONELE THERMISCHE CENTRALES**  
Omgezette brandstoffen en daarvan gewonnen (netto)  
produktie van elektrische energie

- 1 Steenkolen en oudere bruinkool  
2 Jongere bruinkool  
3 Gasolie en stookolie  
4 Aardgas

**CENTRALI TERMOELETTRICHE TRADIZIONALI**  
Combustibili trasformati e produzione derivata (netta)  
di energia elettrica

- 1 Carbon e lignite antica  
2 Lignite recente  
3 Gasolio e olio combustibile  
4 Gas naturale

Siehe „Anmerkungen“ — Voir „Observations“ — Zie „Opmerkingen“ — Vedi „Osservazioni“

**HERKÖMMLICHE WÄRMEDERWERKE**

Umgewandelte Brennstoffe und aus ihnen gewonnene (Netto)-Erzeugung elektrischer Energie

- 1 Erzeugte Gase
- 2 Sonstige Brennstoffe
- 3 Mittlerer spezifischer Wärmeverbrauch je kWh netto

**CENTRALES THERMIQUES CLASSIQUES**

Combustibles transformés et production dérivée (nette) d'énergie électrique

- 1 Gaz manufacturés
- 2 Combustibles divers
- 3 Consommation spécifique moyenne par kWh net

	Gemeinschaft Communauté	Deutschland (B.R.)	France	Italia	Niederland	Belgique België	Luxemburg	Gemeinschaft Communauté	Deutschland (B.R.)	France	Italia	Niederland	Belgique België	Luxemburg	
- 1 -															
Tcal (PCI)								GWh							
1960	46 779	16 186	15 805	1 620	1 202	6 648	5 318	13 030	4 687	4 270	453	465	1 711	1 444	1960
1961	44 746	14 314	16 092	1 830	1 053	6 340	5 117	12 845	4 193	4 471	587	426	1 697	1 471	1961
1962	38 109	10 411	14 200	2 020	971	5 820	4 687	12 100	3 467	4 258	630	417	1 593	1 415	1962
1961 3	10 594	3 350	3 790	470	240	1 550	1 194	3 252	1 123	1 056	133	104	464	372	3 1961
1961 4	10 908	3 370	4 150	585	210	1 430	1 163	3 172	971	1 161	180	73	424	363	4
1962 1	9 513	2 489	3 697	466	252	1 397	1 212	3 056	824	1 109	151	109	382	365	1 1962
1962 2	9 401	2 730	3 440	391	225	1 533	1 082	2 977	912	1 031	125	96	419	329	2
1962 3	9 557	2 899	3 176	569	250	1 503	1 160	3 067	967	952	182	108	412	350	3
1962 4	9 638	2 293	3 887	594	244	1 387	1 233	3 017	764	1 166	165	104	380	370	4
1963 1	9 445	2 898	3 482	591	179	1 229	1 066	2 750	843	1 054	165	77	332	279	1 1963
1963 2	9 532	3 042	3 272	566	223	1 372	1 057	2 800	907	992	157	92	377	275	2
1963 3	8 996	2 620	3 072	524	248	1 400	1 132	2 756	877	943	154	100	383	299	3

- 2 -															
Tcal (PCI)								GWh							
1960	1 874	1 700	—	15	159	—	—	504	437	—	13	54	—	—	1960
1961	2 054	1 700	—	204	150	—	—	603	446	—	105	52	—	—	1961
1962	1 864	1 500	—	211	153	—	—	600	390	—	100	55	—	—	1962
1961 3	422	340	—	50	32	—	—	123	87	—	25	11	—	—	3 1961
1961 4	600	510	—	50	40	—	—	172	131	—	28	13	—	—	4
1962 1	477	384	—	52	41	—	—	175	99	—	25	15	—	—	1 1962
1962 2	461	368	—	53	40	—	—	129	95	—	25	14	—	—	2
1962 3	454	367	—	53	34	—	—	126	96	—	25	12	—	—	3
1962 4	472	381	—	53	38	—	—	173	100	—	25	14	—	—	4
1963 1	594	510	—	50	34	—	—	173	136	—	25	12	—	—	1 1963
1963 2	528	340	—	50	38	—	—	129	91	—	25	13	—	—	2
1963 3	456	375	—	50	31	—	—	139	103	—	25	11	—	—	3

	Gemeinschaft Communauté	Deutschland (B.R.)	France	Italia	Niederland	Belgique België	Luxemburg	
- 3 -								
kcal/kWh								
1960	3 000	3 060	2 800	2 670	2 940	3 180	3 900	1960
1961	2 890	2 990	2 690	2 550	2 870	3 060	3 740	1961
1962	2 820	2 920	2 600	2 530	2 810	2 930	3 680	1962
1961 3	2 920	3 020	2 730	2 540	2 890	3 090	3 740	3 1961
1961 4	2 840	2 940	2 650	2 530	2 810	3 040	3 750	4
1962 1	2 820	2 910	2 600	2 520	2 780	2 920	3 690	1 1962
1962 2	2 860	2 950	2 590	2 500	2 850	2 940	3 670	2
1962 3	2 850	2 960	2 590	2 500	2 860	2 940	3 670	3
1962 4	2 790	2 880	2 610	2 590	2 760	2 920	3 680	4
1963 1	2 800	2 900	2 570	2 590	2 780	2 990	3 780	1 1963
1963 2	2 820	2 890	2 570	2 530	2 790	3 010	3 760	2
1963 3	2 840	2 920	2 580	2 560	2 820	3 000	3 700	3

**KONVENTIONELE THERMISCHE CENTRALES**

Omgezette brandstoffen en daarvan gewonnen (netto) produktie van elektrische energie

- 1 Gemaakt Gas
- 2 Overige brandstoffen
- 3 Gemiddeld specifisch warmteverbruik per kWh netto

**CENTRALI TERMOELETTICHE TRADIZIONALI**

Combustibili trasformati e produzione derivata (netto) di energia elettrica

- 1 Gas manufatto
- 2 Altri combustibili
- 3 Consumo specifico medio per kWh netto

Siehe „Anmerkungen“ — Voir „Observations“ — Zie „Opmerkingen“ — Vedi „Osservazioni“

**WASSERKRAFTWERKE**

**CENTRALES HYDRAULIQUES**

- 1 Koeffizient der Erzeugungsmöglichkeit
- 2 Speicherfüllungsgrad, am Ende des Zeitraums
- 3 Energieverbrauch der Pumpspeicherwerke

- 1 Coefficient de productibilité
- 2 Coefficient de remplissage des réservoirs, en fin de période
- 3 Energie absorbée par les centrales de pompage

	Gemeinschaft Communité	Deutschland (B.R.)	France	Italia	Gemeinschaft Communité	Deutschland (B.R.)	France	Italia	Gemeinschaft Communité	Deutschland (B.R.)	France	Italia	Luxemburg	
	- 1 -				- 2 - %				- 3 - GWh					
1961	1,05	1,01	1,05	1,06	59	70	57	61	1 979	1 424	152	403	—	1961
1962	0,96	0,95	0,93	0,98	50	19	51	51	2 316	1 628	158	441	89	1962
1963			1,16				68		3 100	1 850	200	450	600	1963
1961 XII	1,18	1,18	1,32	1,05	59	70	57	61	134	101	8	25	—	XII 1961
1962 I	1,25	1,12	1,42	1,12	51	57	52	49	137	98	9	30	—	I 1962
1962 II	1,01	1,16	0,98	0,99	35	23	36	34	113	77	6	30	—	II 1962
1962 III	0,98	0,91	0,99	0,99	29	22	31	27	145	102	3	40	—	III 1962
1962 IV	1,17	1,15	1,31	1,03	37	60	44	29	195	136	19	40	—	IV 1962
1962 V	1,08	1,19	1,10	1,03	49	62	56	42	240	146	44	50	—	V 1962
1962 VI	1,07	1,05	1,05	1,09	71	83	76	65	244	150	44	50	—	VI 1962
1962 VII	0,95	1,04	0,87	1,00	78	93	82	74	208	142	16	50	—	VII 1962
1962 VIII	0,89	0,91	0,80	0,97	80	84	83	77	179	136	3	40	—	VIII 1962
1962 IX	0,71	0,79	0,63	0,74	72	60	74	70	190	149	1	40	—	IX 1962
1962 X	0,59	0,65	0,46	0,68	60	36	64	58	197	155	1	30	11	X 1962
1962 XI	0,82	0,55	0,59	1,10	58	20	58	60	212	159	3	30	20	XI 1962
1962 XII	0,82	0,62	0,81	0,90	50	19	51	51	275	178	9	30	58	XII 1962
1963 I	0,94	0,54	0,87	1,16	39	7	38	42	252	162	11	30	49	I 1963
1963 II	0,75	0,43	0,61	1,02	29	4	25	33	205	137	7	30	31	II 1963
1963 III	1,01	0,86	1,14	0,93	28	27	31	27	235	184	9	30	12	III 1963
1963 IV	1,27	1,08	1,32	1,19	37	55	42	34	258	160	23	40	35	IV 1963
1963 V	1,12	1,03	1,11	1,15	54	70	57	50	310	160	39	50	61	V 1963
1963 VI	1,22	1,06	1,31	1,18	78	84	84	73	339	160	67	50	62	VI 1963
1963 VII	1,16	0,97	1,19	1,19	87	85	90	85	269	143	27	50	49	VII 1963
1963 VIII	1,25	1,02	1,35	1,23	93	85	94	92	249	134	10	50	55	VIII 1963
1963 IX		1,05	1,32			90	91		241	130	7	40	64	IX 1963
1963 X		1,08	0,88				77		210	109	8	30	63	X 1963
1963 XI		1,10	1,53				83		214	112	10	30	62	XI 1963

**HYDRAULISCHE CENTRALES**

**CENTRALI IDROELETTRICHE**

- 1 Produceerbaarheidscoëfficiënt
- 2 Vullingscoëfficiënt der spaarbekkens, einde van de periode
- 3 Energieverbruik van de pompcentrales

- 1 Coefficiente di producibilità
- 2 Coefficiente di riempimento dei serbatoi, a fine periodo
- 3 Energia assorbita dal pompaggio

**AUFTEILUNG DER GESAMTEN ELEKTRIZITÄTSERZEUGUNG NACH EINGESETZTEN ENERGIETRÄGERN**

**REPARTITION DE LA PRODUCTION TOTALE D'ELECTRICITÉ SELON LES SOURCES D'ENERGIE UTILISEES**

Gemeinschaft

Communauté

	Primärenergie				Sekundärenergie				Gesamte Netto-Erzeug.				
	Energie primaire				Energie secondaire				Product. totale nette				
	Wasserk. Hydraul.	Erdw. Géoch.	Kerneng. Nucléaire	Gesamt Total	Steink. Charbon	Braunk. Lignite	Heizöl Fuel-oil	Erdgas Gas nat.	Erzgt. Gas Gaz manuf.	Sonst. Autres	Gesamt Total	Product. totale nette	
1961	32,6	0,8	0,1	33,5	39,9	11,4	8,1	2,5	4,4	0,2	66,5	100	1961
1962	28,3	0,7	0,2	29,2	42,0	11,6	10,3	2,7	3,9	0,2	70,8	100	1962
1963	30,4	0,7	0,3	31,4							68,6	100	1963
1961 3	32,6	0,9	0,1	33,6	38,9	11,3	8,8	2,5	4,7	0,2	66,4	100	3 1961
1961 4	26,7	0,7	0,1	27,5	43,7	11,6	10,2	2,8	4,0	0,2	72,5	100	4 1961
1962 1	29,2	0,7	0,2	30,1	41,9	11,1	10,1	2,7	3,9	0,2	69,9	100	1 1962
1962 2	36,9	0,8	0,2	37,9	36,8	10,7	7,7	2,6	4,1	0,2	62,1	100	2 1962
1962 3	28,6	0,8	0,1	29,5	41,3	12,1	10,0	2,7	4,2	0,2	70,5	100	3 1962
1962 4	19,9	0,7	0,2	20,8	47,3	12,5	13,0	2,7	3,5	0,2	79,2	100	4 1962
1963 1	22,6	0,7	0,2	23,5	44,9	11,8	14,1	2,4	3,1	0,2	76,5	100	1 1963
1963 2	37,4	0,8	0,2	38,4	35,0	10,7	9,5	2,7	3,5	0,2	61,6	100	2 1963
1963 3	35,6	0,8	0,3	36,7	35,8	11,8	10,2	1,8	3,5	0,2	63,3	100	3 1963

	Primärenergie				Sekundärenergie				Gesamte Netto-Erzeug.				
	Energia primaria				Energia secundaria				Totaal netto-prod.				
	Waterkr. Idroel.	Aardw. Geot.	Kerneng. Nucl.	Totaal Totale	Steenk. Carboni	Bruink. Lignite	Stookolie Olio comb.	Aardgas Gas nat.	Gem. Gas Gas manuf.	Overige Altri	Totaal Totale	Product. totale netta	
1961	32,6	0,8	0,1	33,5	39,9	11,4	8,1	2,5	4,4	0,2	66,5	100	1961
1962	28,3	0,7	0,2	29,2	42,0	11,6	10,3	2,7	3,9	0,2	70,8	100	1962
1963	30,4	0,7	0,3	31,4							68,6	100	1963
1961 3	32,6	0,9	0,1	33,6	38,9	11,3	8,8	2,5	4,7	0,2	66,4	100	3 1961
1961 4	26,7	0,7	0,1	27,5	43,7	11,6	10,2	2,8	4,0	0,2	72,5	100	4 1961
1962 1	29,2	0,7	0,2	30,1	41,9	11,1	10,1	2,7	3,9	0,2	69,9	100	1 1962
1962 2	36,9	0,8	0,2	37,9	36,8	10,7	7,7	2,6	4,1	0,2	62,1	100	2 1962
1962 3	28,6	0,8	0,1	29,5	41,3	12,1	10,0	2,7	4,2	0,2	70,5	100	3 1962
1962 4	19,9	0,7	0,2	20,8	47,3	12,5	13,0	2,7	3,5	0,2	79,2	100	4 1962
1963 1	22,6	0,7	0,2	23,5	44,9	11,8	14,1	2,4	3,1	0,2	76,5	100	1 1963
1963 2	37,4	0,8	0,2	38,4	35,0	10,7	9,5	2,7	3,5	0,2	61,6	100	2 1963
1963 3	35,6	0,8	0,3	36,7	35,8	11,8	10,2	1,8	3,5	0,2	63,3	100	3 1963

**TOTALE PRODUKTIE VAN ELEKTRISCHE ENERGIE ONDERSCHIEDEN NAAR INGEZETTE ENERGIEDRAGERS**

**RIPARTIZIONE DELLA PRODUZIONE TOTALE DI ENERGIA ELETTRICA PER FONTI UTILIZZATE**

Gemeenschap

Comunità

Siehe „Anmerkungen“ — Voir „Observations“ — Zie „Opmerkingen“ — Vedi „Osservazioni“



**ELEKTRIZITÄT SERZEUGUNG IN GWh**  
**PRODUCTION D'ENERGIE ELECTRIQUE EN GWh**

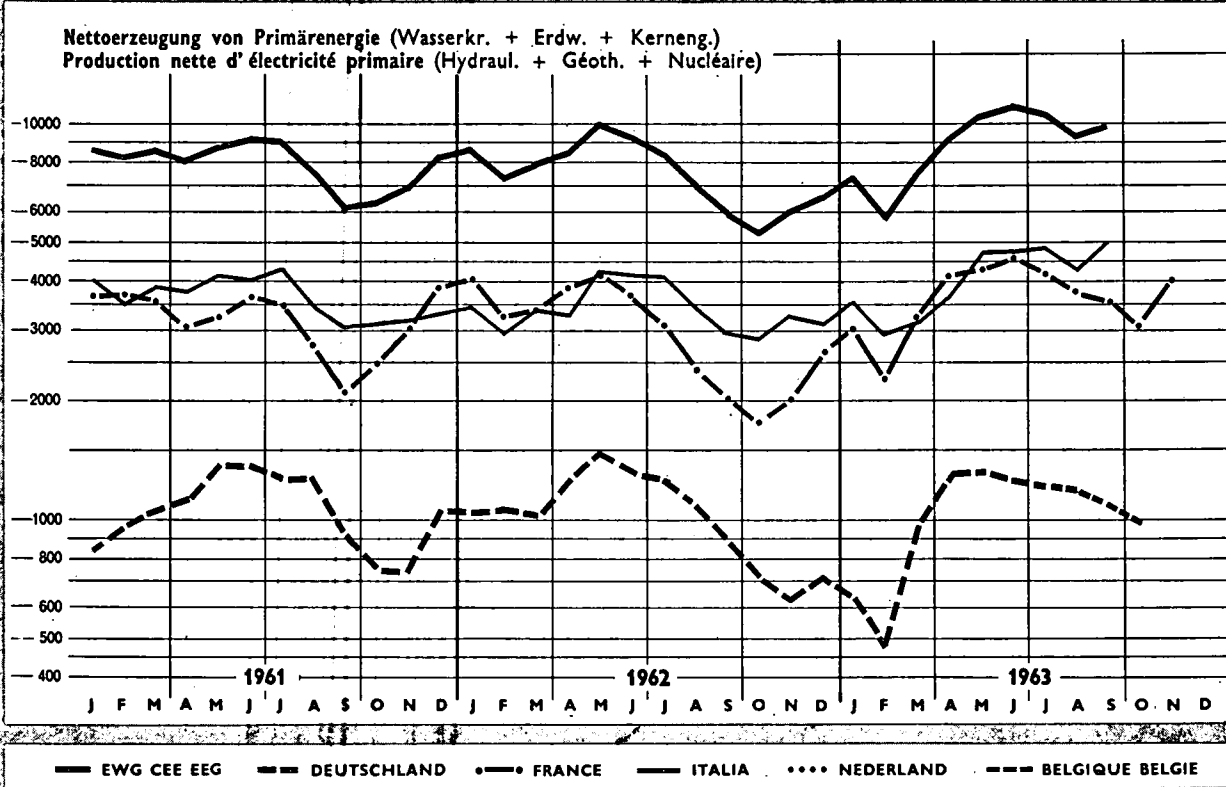
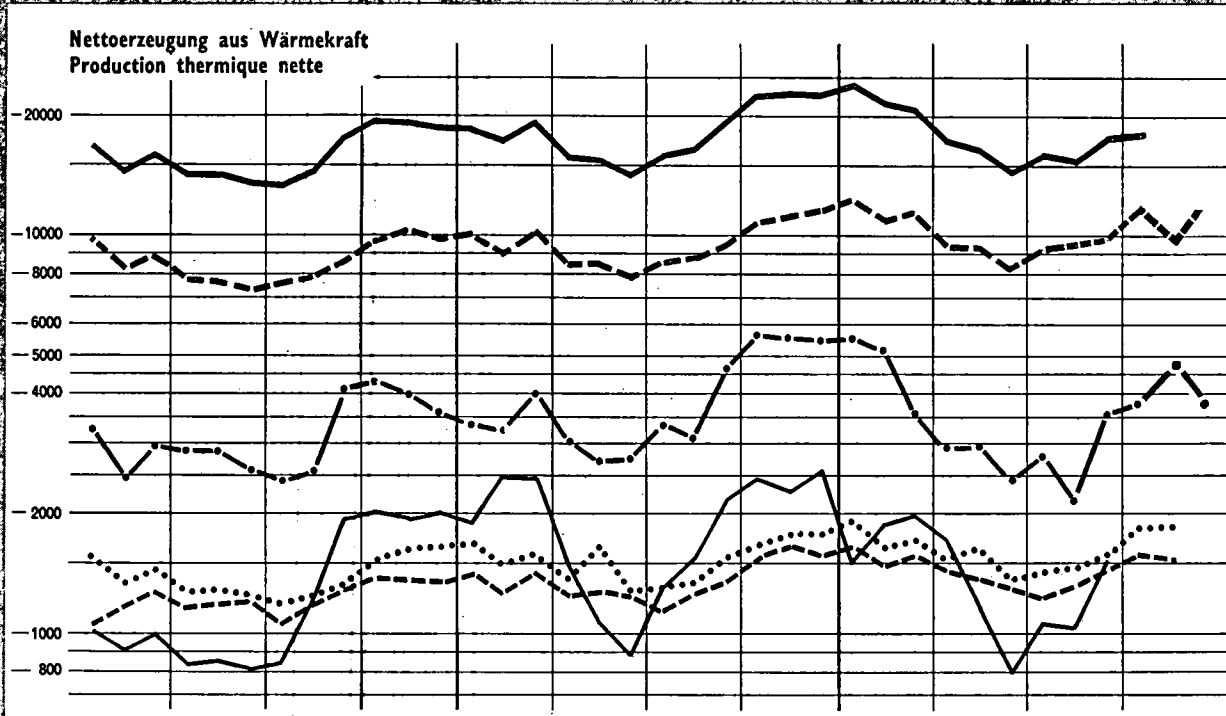

ELEKTRIZITÄT SERZEUGUNG UND -VERBRAUCH IN DER GEMEINSCHAFT IN GWh

PRODUCTION ET CONSOMMATION D'ENERGIE ELECTRIQUE DE LA COMMUNAUTE EN GWh

Für den inländischen Markt verfügbar (einschl. Verluste)  
 Disponible pour le marché intérieur (pertes comprises)

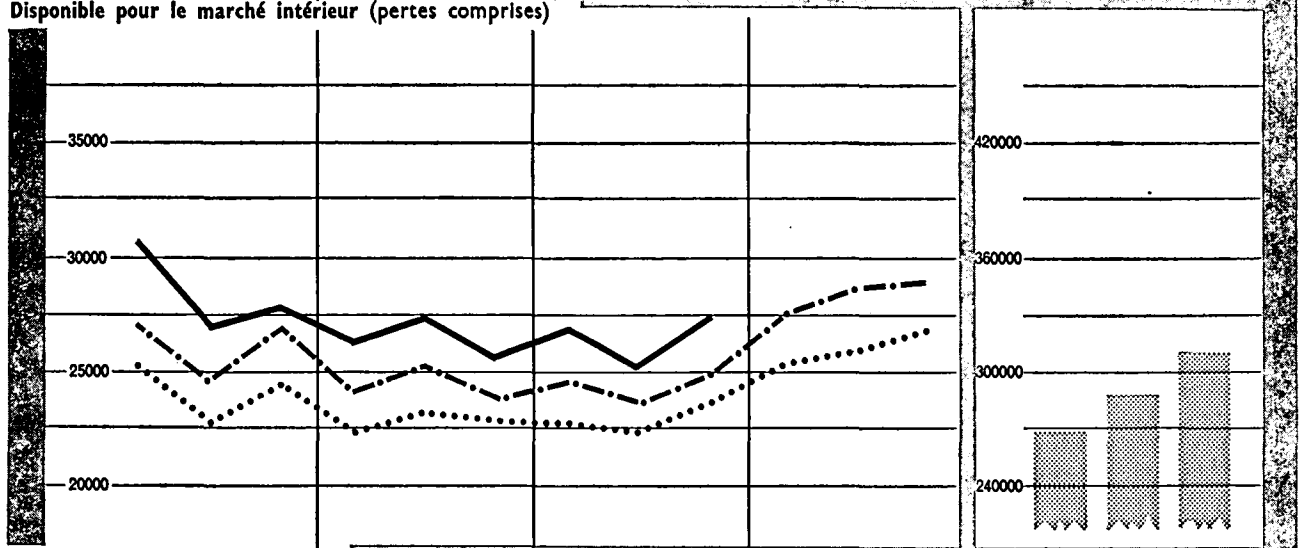

Nettoerzeugung aus Wärmekraft  
 Production thermique nette

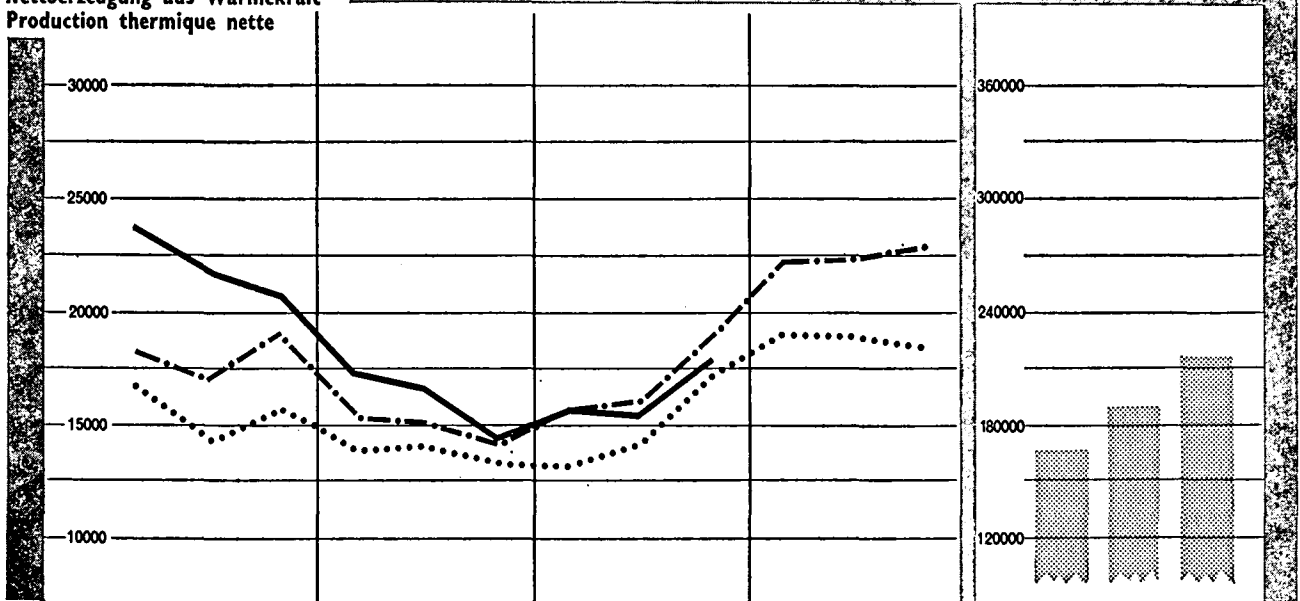

Nettoerzeugung von Primärenergie (Wasserkr. + Erdw. + Kerneng.)  
 Production nette d'électricité primaire (Hydraul. + Géoth. + Nucléaire)

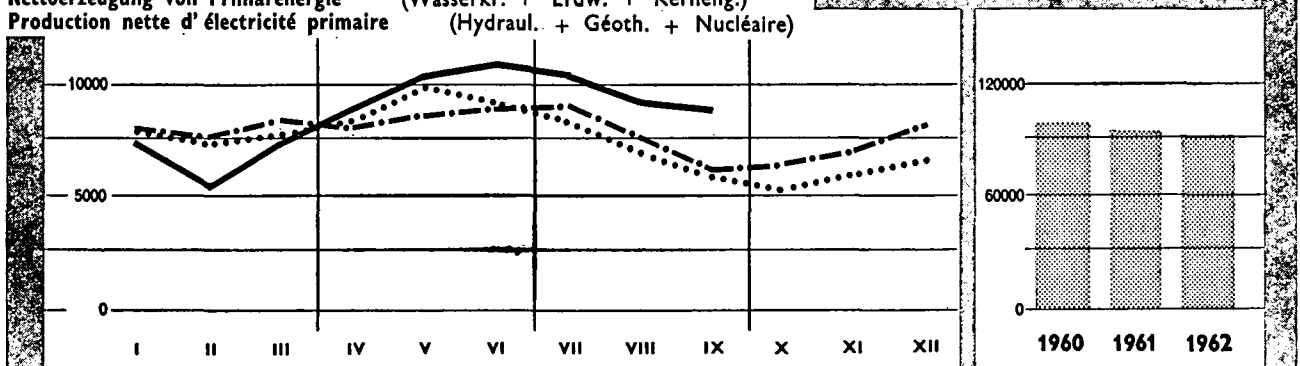

1961 ..... 1962 -.-.- 1963 ———

**ANHANG**

—

**ANNEXE**

—

**APPENDICE**

—

**BIJLAGE**

**GRUPPIERUNG DER IN DEN EINZELNEN REVIEREN  
DER GEMEINSCHAFT ANFALLENDEN KOHLENARTEN**
**GROUPEMENT DES CATEGORIES DE HOUILLE  
DANS LES BASSINS DE LA COMMUNAUTE**

	Gruppe I - Groupe I Gruppo I - Groep I		Gruppe II - Groupe II Gruppo II - Groep II		Gruppe III - Groupe III Gruppo III - Groep III		Gruppe IV - Groupe IV Gruppo IV - Groep IV		Gruppe V - Groupe V Gruppo V - Groep V		Gruppe VI - Groupe VI Gruppo VI - Groep VI		Gruppe VII - Groupe VII Gruppo VII - Groep VII	
		% *)		% *)		% *)		% *)		% *)		% *)		% *)
<b>DEUTSCHLAND (B.R.)</b>														
Ruhr . . . . .	Anthrazit	7—10	Anthrazit B	10—12	Esskohlen	14—17	Esskohlen	16—20	Fettkohlen	18—30	Gaskohlen Gasflam- kohlen	28—35 33—40	—	—
Aachen . . . . .	Anthrazit	<10	Magerkohlen	10—14	Esskohlen	14—16	3/4 Fett- kohlen	16—19	Fettkohlen	>19	—	—	—	—
Niedersachsen . . . . .	Anthrazit	6—9	Magerkohlen	9—12	Esskohlen	13—18	—	—	Fettkohlen	19—24	—	—	—	—
Saar . . . . .	—	—	—	—	—	—	—	—	—	—	Fett A, Fett B Flamm- kohlen	33—40 37—42	Oberste Flamm- kohlen	40—43
<b>FRANCE</b>														
Nord/Pas-de-Calais . . . . .	Anthra- citeux A	<10	Maigres Anthraciteux	10—14	1/2 Gras	14—18	—	—	Gras et 3/4 Gras	>18	Flénus	>30	—	—
Lorraine . . . . .	—	—	—	—	—	—	—	—	—	—	Gras A Gras B Flambants gras	35—37 36—39 39—41	Flambants secs	40—42
Auvergne . . . . .	Anthracites	6—9	—	—	—	—	Gras courte flamme	22—26	—	—	—	—	Flambants	32—35
Dauphiné . . . . .	Anthracites	5—6	—	—	—	—	—	—	—	—	—	—	—	—
Loire . . . . .	—	—	Maigres	10—14	—	—	1/2 Gras	14—17	Gras	26—32	—	—	—	—
Cévennes . . . . .	Anthracites	8—9	Maigres anthraciteux 1/4 Gras et maigres	9—11	1/4 Gras	13—16	1/2 Gras	16—20	Gras c. flam.	16—26	—	—	—	—
Blanzy . . . . .	—	—	—	7—13	—	—	1/2 Gras Gras courte flamme	13—20 16—25	—	—	Gras	25—35	—	—
Aquitaine . . . . .	—	—	—	—	—	—	—	—	Gras	26—28	Flambants gras	32—34	—	—
<b>ITALIA</b>														
Sulcis . . . . .	—	—	—	—	—	—	—	—	—	—	—	—	Secco a lunga flamma	>40
La Thuile . . . . .	Antracite	<10	—	—	—	—	—	—	—	—	—	—	—	—
<b>NEDERLAND</b>														
Limburg . . . . .	Antraciet	8—10	Magerkolen	10—12	Esskolen 1/2 Vet	12—14	Rookzwak 3/4 Vet	14—18	Vetkolen	20—25	—	—	—	—
<b>BELGIQUE/BELGIË</b>														
Campine/Kempen . . . . .	—	—	—	—	—	—	—	—	Gras A Vetkool A	20—28	Gras B Vetkool B	>28	—	—
Bassin Sud/Zuiderbekkens . . . . .	Anthracites Antraciet	<10	Maigres Magerkool	10—14	1/2 Gras 1/2 Vetkool	14—18	3/4 Gras 3/4 Vetkool 3/4 Gras 3/4 Vetkool	18—20 18—20	Gras A Vetkool A Gras A Vetkool A	20—28 20—28	Gras B Vetkool B Gras B Vetkool B	>28 >28	—	—

**GROEPERING VAN DE KOLENSOORTEN  
IN DE AFZONDERLIJKE BEKKENS VAN DE GEMEENSCHAP**
**RAGGRUPPAMENTO DELLE CATEGORIE DI CARBON  
ESTRATTO NEI BACINI DELLA COMUNITA**

## DEFINITION DER KOHLENSORTEN

## DEFINITION DES SORTES DE HOUILLE

	Förderkohle Tout-venant  Schachtkolen Tout-venant	Stücke Criblés  Stukken Grigliato	Nüsse Classés  Noten Pezzatura	Gewaschene Feinkohle Fines lavées  Gewassen fijnkool Fini lavati	Ungewaschene Feinkohle Fines brutes  Ongewassen fijnkool Fini grezzi	Staub Poussiers  Stofkolen Polverone	Mittelgut Mixtes  Mixte Misti	Schlamm Schlamm  Slik Schlamm	Sonstige Kohle Autres  Diversen Altri
DEUTSCHLAND (BR)	Förderkohle einschl. Gasförder- kohle und Bestme- lierte	Stücke und Knabbeln	Nuss I-V	Gewaschene Koksfeinkohle	Ungewaschene und trocken aufberei- tete Feinkohle	Staubkohle	Mittelgut I und II Nachwaschkohle	Schlammkohle Filterschlamm	
FRANCE . . . . .	Tout-venant	Gros criblés Criblés Petits criblés	Grains Braisettes Noix, Noisettes Gailletins	Fines lavées Fines mi-lavées Fines à coke	Fines brutes	Pulvérulents Poussier 2 e	Mixtes, Barrés	Schlamm	Menus
ITALIA . . . . .	Tout-venant	Grigliato Grosso	Pisello, Nocetta Noce, Arancio o doppio noce	Fini lavati	Fini non lavati	Polverone	Misti	Schlamm	
NEDERLAND . . . .	Schachtkolen	Stukken, Noten o	Noten I-V Parelnoten	Gewassen fijnkool Filterslik Noten VI	Ongewassen fjnkool	Stofkolen	Mixte	Slik	
BELGIQUE/	Tout-venant	Criblés Gailletteries Gailletins (80/120)	Grains Braisettes Têtes de Moineaux Gailletins (50/80)	Fines lavées	Fines brutes	Poussiers bruts	Mixtes	Schlamm	Menus
BELGIË . . . . .	Schachtkolen	Stukkolen Klumpen Brokken (80/120)	Korrels Braisettes Mussenkoppen Brokken (50/80)	Gewassen fijnkool	Ongewassen fjnkolen	Stofkolen	Mixte kolen	Schlamm	Gruiskolen

**VERGLEICH DER BENENNUNGEN DER ERDÖLPRODUKTE  
IN DEN LÄNDERN DER GEMEINSCHAFT**

**COMPARAISON DES DENOMINATIONS DES PRODUITS  
PETROLIERS DANS LES DIFFERENTS PAYS DE LA COMMU-  
NAUTE**

No.	Bulletin Bolletino	Deutschland (B.R.)	France	Italia	Nederland	Belgique/Luxembourg België/Luxemburg
<b>A ENERGETISCHE PRODUKTE    PRODUITS ENERGETIQUES    ENERGIEDRAGERS    PRODOTTI ENERGETICI</b>						
1	Flüssiggas Gaz de pétrole liquéfié Gas di petrolio liquef. Vloeibaar gas	Flüssiggas	Butane-Propane	Gas di petrolio liquef.	Vloeibaar gas	Gas de pétrole liquéfié
2	Raffineriegas Gaz de raffinerie Gas incondensabili Raffinaderijgas	Raffineriegas	Gaz incondensable	Altri gas	Raffinaderijgas	Gaz de pétrole, autre
3	Flugbenzin Essence d'aviation Benzina avio Luchtvaartbenzine	Flugbenzin	Bases essence aviation Essence aviation	Benzina avio	Luchtvaartbrandstof (Vliegtuig-Benzine en Jet-Fuel)	Essence aviation Carburacteur JP4
4	Motorenbenzin Essence moteur Benzina auto Motorenbenzine	Motorbenzin	Essence moteur: Supercarburant Carburant auto	Benzina auto super- carburante Benzina auto normale	Motorbenzine	Essence auto
5	Flugturbinen-Kraftstoff Carburacteur Carboturbo Jet fuels	Flugturbinen-Kraftstoffe	Carburacteur type essence Carburacteur type pétrole	Carboturbo tipo benzina Carboturbo tipo petrolio		
6	Petroleum (Kerosin) Pétrole lamp. (Kéros.) Petrolio Petroleum (Kerosene)	Petroleum	Pétrole lampant	Petrolio agricolo Petrolio illuminante e altri usi	Lichtpetroleum Traktor petroleum	Pétrole Carburacteur JP1
7	Diesel-Kraftstoff Gas-Dieseloil Gasolio Gas-Dieselolle	Diesel-Kraftstoff	Gasoil Diesel marine	Gasolio nazionale Gasolio agricolo Gasolio marina	Autogasolie	Gasoil
8	Leicht- u. mittelf. Heiz. Fueloil, fluid Olio combust. distillato Stookolie	Heizöl, leicht Heizöl, mittelschwer	Fuel oil domestique Fuel oil léger	Olio combust. fluidiss. Olio combust. semifl. Olio combustib. fluido	Gewone gasolie Huisbrand olie 1 Huisbrand olie 2	Fuel oil léger
9	Rückstands-Heizöle Fuel oil résiduel Olio combustib. denso Stookolie (zware)	Heizöl, schwer	Distillat paraffineux Fuel lourd n° 1 Fuel lourd n° 2 Fuel oil marine	Olio combustib. denso	Stookolie ca. 350' Redwood I Stookolie ca. 800' Redwood I Stookolie ca. 1 000'- 3 500' Redwood I Stookolie meer dan 3 500' Redwood I	Fuel oil résiduel
<b>B NICHT-ENERGETISCHE PRODUKTE    PRODUITS NON-ENERGETIQUES    NIET-ENERGETISCHE DERIVATEN    PRODOTTI NON-ENERGETICI</b>						
10	Spezial- u. Testbenzin White spirit et essences spéciales Benzina solvente e acquaragia minerale White spirit en speciale benzines	Spezialbenzin Testbenzin	Essences spéciales White spirit	Benzina solvente Acquaragia normale	Min. terpentijn en spe- ciale benzines	Essences spéciales White spirit
11	Schmierstoffe Lubrifiants Lubrifianti Smeeroliën en vetten	Schmieröle Schmiermittel	Lubrifiants	Lubrifianti	Smeeroliën en vetten	Huiles de graissage et autres produits lubri- fiants
12	Paraffine Paraffina Paraffina Paraffines	Paraffine Paraffin Rückstände	Paraffine Cires	Paraffina	Paraffines	Paraffines
13	Bitumen Bitumes Bitume Bitumen	Bitumen	Bitumes Cut-back et road-oil	Bitume	Bitumen	Bitumes asphaltiques
14	Einsatzprodukte für die petrochemische Weiter- verarbeitung Bases pour pétrochimie Materia prima per l'in- dustria petrochimica Grondstoffen voor de petrochemie	Rohbenzin sog. Leichtbenzin	Bases pour pétrochimie	Materia prima per l'in- dustria petrochimica	Grondstoffen voor de petrochemie	Bases pour pétrochimie
15	Andere Produkte Autres produits Altri prodotti Andere produkten	Extr. u. Rückstände Vaseline Petrolkoks Andere produkte	Distill. Gaz de France Essence straight-run Distillat léger Coke de pétrole Sous-produits divers	Coke di petrolio Pecce di petrolio Vaselina Olii bianchi Olii isolanti Altri prodotti	Andere Produkten	Brai de pétrole résiduel Autres produits

**VERGELIJKING VAN DE BENAMINGEN VAN AARDOLIEPRO-  
DUKTEN IN DE LANDE VAN DE GEMEENSCHAP**

**CONFRONTO DELLE DENOMINAZIONI DEI PRODOTTI  
PETROLIFERI NEI DIVERSI PAESI DELLA COMUNITA**

TITEL	TITRE	Preis Einzelnummer					Prix par numéro						
		DM	Ffr	Lit.	Fl	Fb	DM	Ffr	Lit.	Fl	Fb		
<b>PERIODISCHE VERÖFFENTLICHUNGEN</b>	<b>PUBLICATIONS PÉRIODIQUES</b>												
<b>Allgemeines Statistisches Bulletin</b> (violett) deutsch / französisch / italienisch / niederländisch / englisch; 11 Hefte jährlich	<b>Bulletin général de statistiques</b> (série violette) allemand / français / italien / néerlandais / anglais 11 numéros par an	4,—	5,—	620	3,60	50	40,—	49,—	6 250	36,50	500		
<b>Statistische Informationen (orange)</b> deutsch / französisch / italienisch / niederländisch vierteljährlich	<b>Informations statistiques (série orange)</b> allemand / français / italien / néerlandais publication trimestrielle	8,—	10,—	1 250	7,25	100	28,—	34,—	4 370	25,50	350		
<b>Statistische Grundzahlen</b> deutsch, französisch, italienisch, niederländisch, englisch alle zwei Jahre-Ausgabe 1963-Sommer	<b>Statistiques de base</b> allemand, français, italien, néerlandais, anglais publication biennale-édition 1963-été	3,20	4,—	500	3,—	40	—	—	—	—	—		
<b>Außenhandel : Monatsstatistik (rot)</b> deutsch/französisch 11 Hefte jährlich	<b>Commerce extérieur : Statistique mensuelle (série rouge)</b> allemand/französisch 11 numéros par an	4,—	5,—	620	3,60	50	40,—	49,—	6 250	36,50	500		
<b>Außenhandel : Analytische Übersichten (rot)</b> deutsch/französisch vierteljährlich in zwei Bänden (Import-Export); kann nur im Abonnement bezogen werden Einzelpreis der Jahresübersicht Jan.-Dez.: Importe Exporte	<b>Commerce extérieur : Tableaux analytiques (série rouge)</b> allemand/französisch publication trimestrielle de deux tomes (import-export); vente par abonnement seulement fascicule annuel janv.-déc.: Importations Exportations	—	—	—	—	—	68,—	83,—	10 620	61,50	850		
<b>Außenhandel der assoziierten Überseegebiete (rot)</b> deutsch/französisch vierteljährlich; kann nur im Abonnement bezogen werden	<b>Commerce extérieur : Commerce des associés d'outre-mer (série rouge)</b> allemand/französisch publication trimestrielle; vente par abonnement seulement	12,— 20,—	15,— 24,50	1 870 3 120	11,— 18,—	150 250	—	—	—	—	—		
<b>Kohle und sonstige Energieträger</b> (nachtblau) deutsch / französisch / italienisch / niederländisch zweimonatlich	<b>Charbon et autres sources d'énergie</b> (série bleu nuit) allemand/französisch/italien/néerlandais publication bimestrielle	6,—	7,50	930	5,40	75	30,—	37,—	4 680	27,30	375		
<b>Industriestatistik (blau)</b> deutsch / französisch / italienisch / niederländisch vierteljährlich	<b>Statistiques industrielles (série bleue)</b> allemand/französisch/italien/néerlandais publication trimestrielle	6,—	7,50	930	5,40	75	18,—	22,—	2 800	16,—	225		
<b>Eisen und Stahl (blau)</b> deutsch / französisch / italienisch / niederländisch zweimonatlich	<b>Sidérurgie (série bleue)</b> allemand/französisch/italien/néerlandais publication bimestrielle	6,—	7,50	930	5,40	75	30,—	37,—	4 680	27,30	375		
<b>Sozialstatistik (gelb)</b> deutsch, französisch, italienisch, niederländisch unregelmäßig	<b>Statistiques sociales (série jaune)</b> allemand, français, italien, néerlandais publication irrégulière	8,—	10,—	1 250	7,25	100	24,—	29,—	3 750	22,—	300		
<b>Agrarstatistik (grün)</b> deutsch/französisch 6-8 Hefte jährlich	<b>Statistiques agricoles (série verte)</b> allemand/französisch 6-8 fascicules par an	6,—	7,50	930	5,40	75	30,—	37,—	4 680	27,30	375		
<b>EINZELVERÖFFENTLICHUNGEN</b>	<b>PUBLICATIONS NON PÉRIODIQUES</b>												
<b>Außenhandel nach Ländern 1953-1958</b> deutsch / französisch / italienisch / niederländisch / englisch	<b>Commerce extérieur par pays 1953-1958</b> allemand/französisch/italien/néerlandais anglais	16,—	19,50	2 500	14,50	200	—	—	—	—	—		
<b>Internationales Warenverzeichnis für den Außenhandel (CST)</b> deutsch, französisch, italienisch, niederländisch	<b>Classification statistique et tarifaire pour le commerce international (CST)</b> allemand, français, italien, néerlandais	4,—	5,—	620	3,60	50	—	—	—	—	—		
<b>Systematisches Verzeichnis der Industrien in den Europäischen Gemeinschaften (NICE)</b> deutsch / französisch und italienisch / niederländisch	<b>Nomenclature des Industries établies dans les Communautés Européennes (NICE)</b> allemand/französisch et italien / néerlandais	4,—	5,—	620	3,60	50	—	—	—	—	—		
<b>Außenhandel : Länderverzeichnis</b> deutsch / französisch / italienisch / niederländisch	<b>Commerce ext. : Code géographique</b> allemand/französisch/italien/néerlandais	4,—	5,—	620	3,60	50	—	—	—	—	—		
<b>Einheitliches Güterverzeichnis für die Verkehrstatistik (NST)</b> deutsch, französisch	<b>Nomenclature uniforme de marchandises pour les Statistiques de Transport (NST)</b> allemand, français	4,—	5,—	620	3,60	50	—	—	—	—	—		

TITEL	TITOLO	Prijs per nummer					Prezzo ogni numero				
		DM	Fr	Lit.	Fl	Fb	Prijs jaar-abonnement				
		DM	Fr	Lit.	Fl	Fb	DM	Fr	Lit.	Fl	Fb
<b>PERIODIEKE UITGAVEN</b>	<b>PUBBLICAZIONI PERIODICHE</b>										
<b>Algemeen Statistisch Bulletin (paars)</b> <i>duits/frans/italiaans/nederlands/engels</i> 11 nummers per jaar	<b>Bolletino Generale di Statistiche (serie viola)</b> <i>tedesco/francese/italiano/olandese/inglese</i> 11 numeri all'anno	4,—	5,—	620	3,60	50	40,—	49,—	6 250	36,50	500
<b>Statistische Mededelingen (oranje)</b> <i>duits/frans/italiaans/nederlands</i> driemaandelijks	<b>Informazioni Statistiche (serie arancione)</b> <i>tedesco/francese/italiano/olandese</i> trimestrale	8,—	10,—	1 250	7,25	100	28,—	34,—	4 370	25,50	350
<b>Basisstatistieken</b> <i>duits, frans, italiaans, nederlands, engels</i> tweejaarlijks - uitgave 1963 - zomer	<b>Statistiche Generali</b> <i>tedesco, francese, italiano, olandese, ingl.</i> biennale, edizione 1963 - estate	3,20	4,—	500	3,—	40	—	—	—	—	—
<b>Buitenlandse Handel : Maandstatistiek (rood)</b> <i>duits/frans</i> 11 nummers per jaar	<b>Commercio Estero : Statistica Mensile (serie rossa)</b> <i>tedesco/francese</i> 11 numeri all'anno	4,—	5,—	620	3,60	50	40,—	49,—	6 250	36,50	500
<b>Buitenlandse Handel: Analyt. tabellen (rood)</b> <i>duits/frans</i> driemaandelijks in twee banden (invoer-uitvoer); verkoop uitsluitend per abonnement Afzonderlijke prijs van het jaaroverz. jan.-dec. : Invoer Uitvoer	<b>Commercio Estero: Tavole Analitiche (serie rossa)</b> <i>tedesco/francese</i> trimestrale in due tomi (import-export); vendita solo per abbonamento Fascicolo annuo genn.-dic. : Importazioni Esportazioni	—	—	—	—	—	68,—	83,—	10 620	61,50	850
<b>Buitenlandse Handel van de bij de EEG geassocieerde landen en gebieden overzee (rood)</b> <i>duits/frans</i> driemaandelijks; verkoop uitsluitend per abonnement	<b>Commercio Estero dei Paesi e Territori d'Oltremare Associati (serie rossa)</b> <i>tedesco/francese</i> trimestrale; vendita solo per abbonamento	12,— 20,—	15,— 24,50	1 870 3 120	11,— 18,—	150 250	—	—	—	—	—
<b>Kolen en overige energiebronnen (nacht blauw)</b> <i>duits/frans/italiaans/nederlands</i> tweemaandelijks	<b>Carbone ed altre Fonti d'Energia (blu notte)</b> <i>tedesco/francese/italiano/olandese</i> bimestrale	6,—	7,50	930	5,40	75	30,—	37,—	4 680	27,30	375
<b>Industriestatistiek (blauw)</b> <i>duits/frans/italiaans/nederlands</i> driemaandelijks	<b>Statistiche dell'Industria (serie blu)</b> <i>tedesco/francese/italiano/olandese</i> trimestrale	6,—	7,50	930	5,40	75	18,—	22,—	2 800	16,—	225
<b>Ijzer en Staal (blauw)</b> <i>duits/frans/italiaans/nederlands</i> tweemaandelijks	<b>Siderurgia (serie blu)</b> <i>tedesco/francese/italiano/olandese</i> bimestrale	6,—	7,50	930	5,40	75	30,—	37,—	4 680	27,30	375
<b>Sociale Statistiek (geel)</b> <i>duits, frans, italiaans, nederlands</i> onregelmatig	<b>Statistiche Sociali (serie gialla)</b> <i>tedesco, francese, italiano, olandese</i> irregolare	8,—	10,—	1 250	7,25	100	24,—	29,—	3 750	22,—	300
<b>Landbouwstatistiek (groen)</b> <i>duits/frans</i> 6-8 nummers per jaar	<b>Statistica Agraria (serie verde)</b> <i>tedesco/francese</i> 6-8 fascicoli all'anno	6,—	7,50	930	5,40	75	30,—	37,—	4 680	27,30	375
<b>NIET-PERIODIEKE UITGAVEN</b>	<b>PUBBLICAZIONI NON PERIODICHE</b>										
<b>Buitenlandse Handel naar landen 1953-1958</b> <i>duits/frans/italiaans/nederlands/engels</i>	<b>Commercio Estero per Paesi 1953-1958</b> <i>tedesco/francese/italiano/olandese/inglese</i>	16,—	19,50	2 500	14,50	200	—	—	—	—	—
<b>Classificatie voor Statistiek en Tarief van de internationale handel (CST)</b> <i>duits, frans, italiaans, nederlands</i>	<b>Classificazione Statistica e Tariffario per il Commercio Internazionale (CST)</b> <i>tedesco, francese, italiano, olandese</i>	4,—	5,—	620	3,60	50	—	—	—	—	—
<b>Systematische Indeling der Industrie-takken in de Europese Gemeenschappen (NICE)</b> <i>duits/frans en italiaans/nederlands</i>	<b>Nomenclatura delle Industrie nelle Comunità Europee (NICE)</b> <i>tedesco/francese e italiano/olandese</i>	4,—	5,—	620	3,60	50	—	—	—	—	—
<b>Buitenlandse Handel : Landenlijst</b> <i>duits/frans/italiaans/nederlands</i>	<b>Commercio Estero : Codice geografico</b> <i>tedesco/francese/italiano/olandese</i>	4,—	5,—	620	3,60	50	—	—	—	—	—
<b>Eenvormige goederen nomenclatuur voor de vervoerstatistieken (NST)</b> <i>duits, frans</i>	<b>Nomenclatura uniforme delle merci per la statistica dei trasporti (NST)</b> <i>tedesco, francese</i>	4,—	5,—	620	3,60	50	—	—	—	—	—