

STATISTISCHES AMT

OFFICE STATISTIQUE

DER EUROPÄISCHEN GEMEINSCHAFTEN

DES COMMUNAUTÉS EUROPÉENNES



Library Copy

KOHLE UND SONSTIGE ENERGIETRÄGER

CHARBON ET AUTRES SOURCES D'ENERGIE

CARBONE E ALTRE FONTI D'ENERGIA

KOLEN EN OVERIGE ENERGIEBRONNEN

1963 - No. 6

ISTITUTO STATISTICO

BUREAU VOOR DE STATISTIEK

DELLE COMUNITA' EUROPEE

DER EUROPESE GEMEENSCHAPPEN

**STATISTISCHES AMT
DER EUROPÄISCHEN GEMEINSCHAFTEN**

Anschriften :

Europäische Wirtschaftsgemeinschaft
Brüssel, Avenue de Tervueren 188a — Tel. 71 00 90
Europäische Atomgemeinschaft
Brüssel, rue Belliard 51 — Tel. 13 40 90
Europäische Gemeinschaft für Kohle und Stahl
Luxemburg, Hotel Staar — Tel. 4 08 41

Zuschriften erbeten an :

Statistisches Amt der Europäischen Gemeinschaften
Avenue de Tervueren 188a
Brüssel 15

**OFFICE STATISTIQUE
DES COMMUNAUTÉS EUROPEENNES**

Adresses :

Communauté Economique Européenne
Bruxelles, 188a, avenue de Tervueren — tél. 71 00 90
Communauté Européenne de l'Energie Atomique
Bruxelles, 51, rue Belliard — tél. 13 40 90
Communauté Européenne du Charbon et de l'Acier
Luxembourg, Hôtel Staar — tél. 4 08 41

**Adresser la correspondance relative
à cette publication :**

Office Statistique des Communautés Européennes
188a, avenue de Tervueren
Bruxelles 15

**ISTITUTO STATISTICO
DELLE COMUNITÀ EUROPEE**

Indirizzi :

Comunità Economica Europea
Bruxelles, 188a, avenue de Tervueren — tel. 71 00 90
Comunità Europea dell'Energia Atomica
Bruxelles, 51, rue Belliard — tel. 13 40 90
Comunità Europea del Carbono e dell'Acciaio
Lussemburgo, Hotel Staar — tel. 4 08 41

**Indirizzare la corrispondenza relativa a questa
pubblicazione a :**

Istituto Statistico delle Comunità Europee
188a, avenue de Tervueren
Bruxelles 15

**BUREAU VOOR DE STATISTIEK
DER EUROPESE GEMEENSCHAPPEN**

Adressen :

Europese Economische Gemeenschap
Brussel, Tervurenlaan 188a — tel. 71 00 90
Europese Gemeenschap voor Atoomenergie
Brussel, Belliardstraat 51 — tel. 13 40 90
Europese Gemeenschap voor Kolen en S-aal
Luxemburg, Hotel Staar — tel. 4 08 41

**Correspondentie betreffende deze publikatie gelieve
men te richten aan het :**

Bureau voor de Statistiek der Europese Gemeenschappen
Tervurenlaan 188a
Brussel 15

KOHLE UND SONSTIGE ENERGIETRÄGER

CHARBON ET AUTRES SOURCES D'ENERGIE

CARBONE E ALTRE FONTI D'ENERGIA

KOLEN EN OVERIGE ENERGIEBRONNEN

1963 - N° 6

Zweimonatliche Ausgabe
Publication bimestrielle
Pubblicazione bimestrale
Tweemaandelijkse uitgave

**Inhaltswiedergabe nur mit Quellennachweis
gestattet**

**La reproduction des données est subordonnée
à l'indication de la source**

**La riproduzione del contenuto è subordinata
alla citazione della fonte**

**Het overnemen van gegevens is toegestaan
mits duidelijke bronvermelding**

INHALTSVERZEICHNIS

Seite	Tabelle	Seite	Tabelle
III	Bemerkungen	39	1 Haldenbestände an Normalkohle
IV	Abkürzungen und Zeichen	2	2 Haldenbestände an Ballastkohle
	Teil I — Energiewirtschaftliche Kennziffern der Gemeinschaft und Energiebilanzen	40	Bestände bei den Verbrauchern
1	Indices der Erzeugung und Inlandslieferungen von Primärenergie	1	Insgesamt
1	1 Erzeugung	2	2 Kokereien
2	2 Inlandslieferungen	3	3 Brikettfabriken
3	3 Anteil der Erzeugung an den Inlandslieferungen	4	4 Gaswerke
4	4 Anteil der einzelnen Energieträger an den Inlandslieferungen	5	5 Öffentliche Elektrizitätswerke
		6	6 Eisenbahnen
		7	7 Eisenschaffende Industrie
		8	8 Übrige Industrie
2	Indices der Umwandlung in Edelenergie		Verbrauch
1	1 Umwandlung in Edelenergie insgesamt	1	Inlandslieferungen insgesamt
2	2 Umwandlung in elektrische Energie	2	Lieferungen insgesamt zur Veredelung
3	3 Anteil der einzelnen Energieträger an der Umwandlung insgesamt	3	Lieferungen insgesamt an den Sektor „Industrie“
4	4 Anteil der einzelnen Energieträger an der Umwandlung in elektrische Energie	4	Lieferungen insgesamt an den Sektor „Verkehr“
3	Steinkohlenbilanz	42	1 Selbstverbrauch der Zechen
6	Steinkohlenkoksbilanz	2	Lieferungen zur Veredelung an Brikettfabriken
8	Gaskoksbilanz	3	Lieferungen zur Veredelung an Kokereien
9	Steinkohlenbrikettbilanz	4	Lieferungen zur Veredelung an Gaswerke
10	Braunkohlenbilanz	43	1 Verbrauch zur Veredelung in Zechenkraftwerken
11	Braunkohlenbrikettbilanz	2	Lieferungen zur Veredelung an öffentliche Elektrizitätswerke
12	Gasbilanz	3	Lieferungen an die Eisenschaffende Industrie
15	Mineralölbilanz	4	Lieferungen an die übrige Industrie insgesamt
20	Bilanz der elektrischen Energie	44	1 Lieferungen an die Glas-, Keramik- und Baustoffindustrie
22	Umwandlungsbilanz der klassischen Wärmekraftwerke	2	Lieferungen an die Chemische Industrie
24	EGKS: Umlage auf die Kohlenenergieerzeugnisse	3	Lieferungen an die Papierindustrie
		4	Lieferungen an die Zuckerindustrie
	Teil II — Monatszahlen aus der Energiewirtschaft	45	1 Lieferungen an die Eisenbahnen
		2	Lieferungen an die Binnen- und Seeschifffahrt
		3	Lieferungen an Haushalte, Handel und Kleinverbraucher
		4	Deputate
	Steinkohle	46	Steinkohlenbergbau
25	Förderung insgesamt	1	Durchschnittliche Bruttostundenlöhne der Untertagearbeiter
26	Mittlere Förderung, fördertäglich	2	Durchschnittliche Bruttostundenlöhne der Obertagearbeiter
27	Leistung je Mann und Schicht unter Tage	3	Durchschnittliche Bruttostundenlöhne der Unter- und Obertagearbeiter
28	Förderung nach Qualitäten	47	Angelegte Arbeiter unter Tage
1	1 Normalqualität (Förderkohle, Stücke, Nüsse, Feinkohle)	48	Angelegte Arbeiter und Angestellte
2	2 Ballastkohle (Staub, Mittelgut, Schlamm)	52	Steinkohlenpreise
29	Förderung nach Kohlengruppen	1	1 Preise in \$/t
1	1 Gruppe I (Anthrazit)	2	2 Indices, 1953 = 100
2	2 Gruppe II (Magerkohle)		Steinkohlenbriketts
30	1 Gruppe III (Esskohle)	53	1 Herstellung
2	2 Gruppe IV (1/2 - 3/4 Fettkohle)	2	2 Bestände bei den Brikettfabriken
31	1 Gruppe V (Fettkohle)	54	Austausch
2	2 Gruppe VI (Gasflammkohle)	1	1 Bezüge aus der Gemeinschaft
32	1 Gruppen V und VI (verkoksbare Kohle)	2	2 Einfuhr aus dritten Ländern
2	2 Gruppe VII (Oberste Flammkohle)	3	3 Bezüge aus Deutschland (B.R.)
	Austausch	4	4 Bezüge aus den Niederlanden
33	1 Bezüge aus der Gemeinschaft	55	1 Lieferungen an die Gemeinschaft
2	2 Bezüge aus Deutschland (B.R.)	2	2 Ausfuhr in dritte Länder
3	3 Bezüge aus Frankreich	3	3 Lieferungen nach Deutschland (B.R.)
4	4 Bezüge aus den Niederlanden	4	4 Lieferungen nach Frankreich
34	1 Bezüge aus Belgien	5	5 Lieferungen nach Italien
2	2 Einfuhr aus dritten Ländern	6	6 Lieferungen in die Niederlande
3	3 Einfuhr aus U.S.A.	7	7 Lieferungen nach Belgien
4	4 Einfuhr aus Großbritannien		Verbrauch
35	1 Einfuhr aus Polen	56	1 Inlandslieferungen insgesamt
2	2 Einfuhr aus der U.d.S.S.R.	2	2 Selbstverbrauch der Brikettfabriken
3	3 Einfuhr aus anderen Ländern	3	3 Lieferungen an die Eisenschaffende Industrie
4	4 Bestände bei den Importeuren	4	4 Lieferungen an die übrige Industrie insgesamt
36	1 Lieferungen an die Gemeinschaft	57	1 Lieferungen an die Glas-, Keramik- und Baustoffindustrie
2	2 Lieferungen nach Deutschland (B.R.)	2	2 Lieferungen an die Eisenbahnen
3	3 Lieferungen nach Frankreich	3	3 Lieferungen an die Binnen- und Seeschifffahrt
4	4 Lieferungen nach Italien	4	4 Lieferungen an Haushalte, Handel und Kleinverbraucher
5	5 Lieferungen in die Niederlande	5	5 Deputate
6	6 Lieferungen nach Belgien		Steinkohlenkoks und -schwelkoks
37	1 Lieferungen nach Luxemburg	58	1 Erzeugung von Steinkohlenkoks
2	2 Ausfuhr in dritte Länder	2	2 Erzeugung von Steinkohlenschwelkoks
3	3 Ausfuhr in die Schweiz	3	3 Bestände an Steinkohlenkoks bei den Kokereien
4	4 Ausfuhr nach Skandinavien	4	4 Bestände von Steinkohlenschwelkoks bei den Schwelereien
5	5 Ausfuhr nach Österreich	59	Austausch
6	6 Ausfuhr in andere Länder	1	1 Bezüge aus der Gemeinschaft
38	Bestände bei den Zechen	2	2 Einfuhr aus dritten Ländern
1	1 Gesamtbestände	3	3 Bezüge aus Deutschland (B.R.)
2	2 Haldenbestände insgesamt	4	4 Bezüge aus den Niederlanden
		60	1 Bezüge aus Frankreich
		2	2 Bezüge aus Belgien

Seite	Tabelle	Seite	Tabelle
61	1 Lieferungen an die Gemeinschaft 2 Lieferungen nach Deutschland (B.R.) 3 Lieferungen nach Frankreich 4 Lieferungen nach Belgien	77	1 Heizöle, leicht und mittelschwer 2 Spezialbenzin, Testbenzin 3 Schmieröle, Schmiermittel 4 Paraffin
62	1 Lieferungen nach Italien 2 Lieferungen nach Luxemburg 3 Ausfuhr in dritte Länder 4 Ausfuhr nach Skandinavien 5 Ausfuhr nach Österreich 6 Ausfuhr in die Schweiz	78	1 Bitumen 2 Einsatzprodukte für petrochemische Weiterverarbeitung 3 Andere Produkte
63	Verbrauch 1 Inlandslieferungen insgesamt 2 Selbstverbrauch der Kokereien 3 Lieferungen an die öffentlichen Elektrizitätswerke 4 Lieferungen an die Eisenschaffende Industrie	79	Inlandslieferungen 1 Flüssiggas 2 Motorenbenzin 3 Flugbenzin 4 Flugturbinenkraftstoff
64	1 Lieferungen an die übrige Industrie insgesamt 2 Lieferungen an die Eisenbahnen 3 Lieferungen an Haushalte, Handel und Kleinverbraucher 4 Deputate	80	1 Petroleum (Kerosin) 2 Dieselmotorenkraftstoff 3 Heizöle (alle Sorten) 4 Spezialbenzin, Testbenzin
65	1 Lieferungen an die Glas-, Keramik- und Baustoffindustrie 2 Lieferungen an die chemische Industrie 3 Lieferungen an die unabhängigen Gießereien	81	1 Schmieröle, Schmierfette 2 Paraffin 3 Bitumen 4 Rohbenzin (sog. Leichtbenzin)
66	Bestände an Steinkohlenkoks bei den Verbrauchern 1 Insgesamt 2 Eisenbahnen 3 Eisenschaffende Industrie 4 Übrige Industrie	Elektrizität Erzeugung	
67	Gaskoks 1 Erzeugung 2 Einfuhr insgesamt 3 Ausfuhr insgesamt 4 Bestände bei den Gaswerken 5 Inlandslieferungen insgesamt 6 Selbstverbrauch der Gaswerke	82	1 Gesamte Bruttoerzeugung 2 Gesamte Nettoerzeugung 3 Nettoerzeugung der öffentlichen Versorgung 4 Nettoerzeugung der Eigenerzeuger
68	Braunkohle 1 Förderung 2 Bestände bei den Braunkohlengruben 3 Bezüge aus Deutschland (B.R.) 4 Einfuhr aus dritten Ländern 5 Verbrauch 6 Lieferungen insgesamt zur Veredelung 7 Lieferungen an den Sektor „Industrie“ insgesamt	83	1 Bruttoerzeugung aus herkömmlicher Wärmekraft 2 Nettoerzeugung aus herkömmlicher Wärmekraft 3 Nettoerzeugung aus Kernenergie 4 Nettoerzeugung aus Erdwärme 5 Nettoerzeugung aus Wasserkraft
69	1 Verbrauch zur Veredelung in Grubenkraftwerken 2 Lieferungen zur Veredelung an öffentliche Elektrizitätswerke 3 Lieferungen zur Umwandlung in Braunkohlenbriketts 4 Selbstverbrauch der Gruben und Brikettfabriken 5 Lieferungen an Haushalte, Handel und Kleinverbraucher 6 Braunkohlenbestände bei den Verbrauchern	84	Austausch 1 Einfuhr aus der Gemeinschaft 2 Ausfuhr in die Gemeinschaft 3 Einfuhr aus dritten Ländern 4 Ausfuhr in dritte Länder
70	Braunkohlenbriketts und -schwelkoks, Staub- und Trockenkohle 1 Herstellung 2 Bezüge aus der Gemeinschaft 3 Lieferungen an die Gemeinschaft 4 Einfuhr aus dritten Ländern 5 Ausfuhr in dritte Länder 6 Erzeugerbestände 7 Bestände bei den Verbrauchern	85	1 Einfuhr Deutschlands (B.R.) aus anderen Ländern der Gemeinschaft 2 Einfuhr Frankreichs aus anderen Ländern der Gemeinschaft 3 Einfuhr Italiens aus anderen Ländern der Gemeinschaft 4 Einfuhr der Niederlande aus anderen Ländern der Gemeinschaft 5 Einfuhr Belgiens aus anderen Ländern der Gemeinschaft 6 Einfuhr Luxemburgs aus anderen Ländern der Gemeinschaft
71	Verbrauch 1 Inlandslieferungen insgesamt 2 Selbstverbrauch der Braunkohlenbrikettfabriken u.s.w. 3 Lieferungen an öffentliche Elektrizitätswerke 4 Lieferungen an die Eisenschaffende Industrie 5 Lieferungen an die übrige Industrie 6 Lieferungen an die Eisenbahnen 7 Lieferungen an Haushalte, Handel und Kleinverbraucher	86	1 Einfuhr der Gemeinschaft aus den wichtigsten dritten Ländern 2 Einfuhr Deutschlands (B.R.) aus den wichtigsten dritten Ländern 3 Einfuhr Frankreichs aus den wichtigsten dritten Ländern 4 Einfuhr Italiens aus den wichtigsten dritten Ländern 5 Ausfuhr der Gemeinschaft in die wichtigsten dritten Länder 6 Ausfuhr Deutschlands (B.R.) in die wichtigsten dritten Länder 7 Ausfuhr Frankreichs in die wichtigsten dritten Länder 8 Ausfuhr Italiens in die wichtigsten dritten Länder
72	Gas 1 Nettogaserzeugung der Gaswerke 2 Nettogaserzeugung der Kokereien 3 Naturgaserzeugung 4 Gaserzeugung insgesamt (einschl. Gichtgas)	Verbrauch 1 Gesamter Bruttoverbrauch 2 Für den inländischen Markt verfügbare Energie 3 Eigenverbrauch, Pumpstromaufwand, Verluste 4 Gesamtverbrauch des „Industrie-“, Sektors	
73	Inlandslieferungen 1 Gasabgabe durch die Gaswerke 2 Gasabgabe durch die Kokereien 3 Von den Erzeugern verteiltes Naturgas 4 Gaslieferungen insgesamt (einschl. Gichtgas)	87	1 Verbrauch des Stein- und Braunkohlenbergbaues 2 Verbrauch der Eisen- und Stahlindustrie 3 Verbrauch der NE-Metallindustrie 4 Verbrauch der eisen- und metallverarbeitenden Industrie 5 Verbrauch der chemischen Industrie 6 Verbrauch der Industrie der Steine und Erden, einschl. Glas und Keramik
74	Mineralöl und Mineralölprodukte 1 Förderung von Rohöl 2 Einfuhren von Rohöl 3 Rohölverarbeitung in den Raffinerien 4 Erzeugung von Fertigprodukten in den Raffinerien	88	1 Verbrauch der Textilindustrie 2 Verbrauch der Holz- und Papierindustrie 3 Verbrauch der Nahrungs- und Genußmittelindustrie 4 Verbrauch der sonstigen Industrien 5 Gesamtverbrauch im „Verkehrs“- Sektor 6 Verwendung im Haushalt, Handwerk, Handel und sonstiges
75	Erzeugung der Raffinerien 1 Flüssiggas 2 Raffineriegas 3 Flugbenzin 4 Flug- und Turbinenkraftstoff	89	1 Verbrauch der Textilindustrie 2 Verbrauch der Holz- und Papierindustrie 3 Verbrauch der Nahrungs- und Genußmittelindustrie 4 Verbrauch der sonstigen Industrien 5 Gesamtverbrauch im „Verkehrs“- Sektor 6 Verwendung im Haushalt, Handwerk, Handel und sonstiges
76	1 Motorenbenzin 2 Petroleum (Kerosin) 3 Dieselmotorenkraftstoff 4 Heizöle, schwer	90	Umgewandelte Brennstoffe und aus ihnen in herkömmlichen Wärmekraftwerken gewonnene elektrische Energie (netto) 1 Steinkohle und ältere Braunkohle 2 Jüngere Braunkohle 3 Mineralölprodukte 4 Erdgas
		91	1 Erzeugte Gase 2 Sonstige Brennstoffe 3 Mittlerer spezifischer Wärmeverbrauch je kWh netto
		92	Wasserkraftwerke 1 Koeffizient der Erzeugungsmöglichkeit 2 Speicherfüllungsgrad 3 Energieverbrauch der Pumpspeicherwerke
		92	Aufteilung der gesamten Elektrizitätserzeugung nach eingesetzten Energieträgern
		94	Anhang Gruppierung der in den einzelnen Revieren der Gemeinschaft anfallenden Kohlenarten
		95	Definition der Kohlensorten
		96	Vergleich der Benennungen der Erdölprodukte in den Ländern der Gemeinschaft

Allgemeine Bemerkungen

Das Bulletin „Kohle und sonstige Energieträger“ besteht ab Heft 1-1963 aus zwei Teilen: Im ersten Teil erscheinen Kennzahlen aus der Energiewirtschaft und Bilanzen der einzelnen Energieträger, der zweite Teil enthält monatlich verfügbare statistische Angaben für jeden Energieträger.

Die Kennzahlen zeigen die Größenordnung der Entwicklung von Erzeugung, Umwandlung und Energieendverbrauch in der Gemeinschaft ab 1950.

Die Bilanzen stehen in einem Zusammenhang untereinander und weisen verschiedene Kennziffern der Energiewirtschaft aus. Sie wurden für die Gemeinschaft aufgestellt. Die wichtigsten Angaben sind so aufgebaut, dass sowohl die hauptsächlichsten Komponenten als auch der Anteil der einzelnen Länder hervortreten. Um den Zusammenhang zwischen den Bilanzen zu wahren, wurden einige ihrer Angaben durch Anpassung bzw. Schätzung nationaler Zahlen erhalten. Deshalb können einige unter ihnen von den in Teil II des vorliegenden Bulletins veröffentlichten Zahlen abweichen.

Im letzten Fall hat man versucht, eine Vergleichbarkeit der nationalen Angaben dadurch zu erreichen, daß man die hierfür am häufigsten vorkommenden Definitionen verwendet hat. Einige Angaben, insbesondere die über den Verbrauch des Sektors „Industrie“, sind jedoch nicht immer von Land zu Land voll vergleichbar, da noch Unterschiede in den Definitionen und der Abgrenzung der Sektoren bestehen.

Die Summe der Vierteljahres- bzw. Monatszahlen kann nicht immer mit den Angaben für die Jahre übereinstimmen, desgleichen die Summe der sechs Länder nicht immer mit den Angaben für die Gemeinschaft. Diese Abweichungen werden durch Runden der Zahlen, Berichtigung der Jahreszahlen und Berichtigung der Zahlen für die Gemeinschaft verursacht.

Für den Gebietsstand der Länder sind die jetzigen Grenzen massgebend. Überseische Gebiete sind nicht einbezogen. Besonders wird darauf hingewiesen, daß die Angaben, besonders über die neuesten Berichtszeiträume, vorläufig sind und in späteren Ausgaben einer Abänderung unterliegen können.

Besondere Bemerkungen

Seiten 25 bis 32 — Die Angaben über Steinkohle sind teils Tonne = Tonne gemacht, teils umgerechnet auf Tonne Normalqualität. Letztere sind nicht von Land zu Land voll vergleichbar. In Tabellen, die keinen besonderen Vermerk tragen, stellen die Zahlen Angaben Tonne = Tonne dar. Die Einteilung der Steinkohle in Kategorien und Sorten wurde nach dem von der EGKS ausgearbeiteten Schema (siehe Seiten 94 und 95) vorgenommen.

Seite 25 — Italien: einschl. Förderung der Kleinzechen.

Seiten 25 bis 27 — Deutschland (B.R.) insgesamt: einschl. Förderung der Kleinzechen an der Ruhr, in Niedersachsen, im Saarland und in Bayern. Frankreich insgesamt: einschl. Förderung der nicht nationalisierten Zechen.

Seite 26 — Italien: ohne Förderung der Kleinzechen. Die Angaben auf Seite 27 über die Leistung beziehen sich nur auf das Revier Sulcis.

Seiten 28 bis 32, 38, 39 — Deutschland (B.R.) insgesamt: Ohne Förderung der Kleinzechen. Frankreich insgesamt: einschl. Förderung der nicht nationalisierten Zechen.

Seiten 33 bis 37, 54, 55, 59 bis 62, 68, 69 und 70 — Der Austausch von Erzeugnissen zwischen den Ländern der Gemeinschaft trägt die Bezeichnungen „Bezüge“ (= Einfuhren aus Ländern der Gemeinschaft) und „Lieferungen“ (= Ausfuhr in Länder der Gemeinschaft). Diese Angaben wurden bei den Erzeugern bzw. Importeuren erhoben und können von den Veröffentlichungen der Außenhandelsstatistik abweichen.

Seite 40 — Gemeinschaft: Die Bestände an Steinkohle bei den Verbrauchern wurden aus den in allen Ländern statistisch erfaßten Beständen ermittelt. Vertraulich zu behandelnde Angaben wurden nicht getrennt ausgewiesen. Die Bestände enthalten bei einigen Verbrauchern geringe Mengen Steinkohlenbriketts.

Seiten 41 bis 45, 56 bis 57, 63 bis 65, 67, 68, 69, 70, 73, 79 bis 81 — Verschiedene Tabellen des Abschnittes Verbrauch, die die Bezeichnung Lieferungen tragen, berücksichtigen nicht die Bestandsveränderungen bei den Verbrauchern. Die Inlandlieferungen sind der aus Förderung, zuzüglich Einfuhr, abzüglich Ausfuhr sowie der Bestandsbewegung bei Erzeugern und Importeuren errechnete Verbrauch. Die Lieferungen an Umwandler umfassen nur die Mengen, die zur Veredelung eingesetzt worden. Sie umfassen nicht die Mengen, die in industriellen Anlagen eingesetzt wurden. Die Lieferungen an die Industrie enthalten außer dem Verbrauch der Anlagen weder Lieferungen an Energieumwandler noch sonstigen Verbrauch der Energieerzeuger. Sie sind, soweit möglich, nach Industriegruppen unterteilt.

Seiten 41 bis 45 — (Deutschland B.R.): einschl. Lieferungen der Kleinzechen.

Seiten 41, 43, 45 — Die Lieferungen an die Sektoren „Industrie“ und „Verkehr“ enthalten die zum Verbrauch in Anlagen bestimmten Mengen.

Seite 46 — Die angegebenen Löhne sind die im direkten Zusammenhang mit der Arbeitsleistung der Arbeiter und Lehrlinge stehenden Bruttolöhne. Für Deutschland (B.R.) werden zwei Reihen gegeben, die erste ohne und die zweite einschl. Bergarbeiterprämie. Frankreich: Ohne Vergütung für die Ruhetage wegen Arbeitszeitverkürzung.

Seite 47 — Deutschland (B.R.): Die Zahl der angelegten Arbeiter unter Tage im Steinkohlenbergbau enthält nicht die Untertagearbeiter der Kleinzechen.

Frankreich insgesamt: die Zahl der angelegten Arbeit enthält die Arbeiter der nicht nationalisierten Zechen.

Seiten 48 bis 51 — Deutschland (B.R.), Frankreich, Italien: Ohne Arbeiter und Angestellte der Kleinzechen. Die Zahl der Arbeiter über Tage enthält in den Angaben aller Länder die Beschäftigten der Hilfsbetriebe.

Seite 52 — Die Kohlenpreise (Listenpreise) sind in EWA-Einheiten je Tonne ab Zeche bzw. Kokerei ausgedrückt. Steuern sind in den Preisen nicht einbegriffen. Die Preiserhöhung am 1.4.61 in den deutschen Revieren und den Niederlanden wurde durch die Aufwertung von DM bzw. hfl verursacht. Die für das Ruhrrevier unter „Mager Kohle“ angegebenen Preise und Indices beziehen sich ab 1.5.1963 auf Anthrazit B.

Seite 53 — Niederlande: Die Erzeugung von Steinkohlenbriketts enthält nicht diejenigen Mengen, die zu „Synthraciet“ weiterverarbeitet wurden (Synthraciet ausgewiesen unter Schwelkoks, S. 58).

Seite 58 — Deutschland (B.R.): Ohne Erzeugung von Elektrodenkoks.

Seite 59 — Der Verbrauch zur Umwandlung in Braunkohlenbrikettfabriken schließt den Verbrauch zur Herstellung von Braunkohlenschwelkoks sowie Staub- und Trockenkohle mit ein.

Seite 70 — Gemeinschaft: Die Einfuhr aus dritten Ländern enthält die für West-Berlin eingeführten Mengen.

Seite 72 — Die Angaben über Gas sind in Terakalorien (10⁶ kcal) unter Anwendung des oberen Heizwertes ausgedrückt. Unter dem Begriff „Gasindustrie“ wurden Gaswerke und Gaskokereien zusammengefaßt, die sowohl durch Destillation fester Brennstoffe als auch durch Kracken flüssiger Brennstoffe Gas erzeugen. Der Begriff „Industriekokereien“ wurde für alle Kokereien mit Ausnahme der Gaskokereien angewendet. Die Erzeugung schließt die Verluste bei der Produktion aus, aber Eigenverbrauch und Abgabeverluste sind einbegriffen.

Seite 74 — Nur Förderung von Rohöl; die Gewinnung von Naturbenzin und anderen flüssigen Kohlenwasserstoffen ist in den Angaben nicht enthalten. In der Rohöleinfuhr ist die Einfuhr von Halbfabrikaten (feedstocks), enthalten; die Angaben umfassen auch die Einfuhren zur Verarbeitung für ausländische Rechnung sowie vorübergehende Einfuhren. Diese Zahlen sind nicht identisch mit den Angaben in den veröffentlichten Außenhandels-Statistiken.

Im Rohöl-Durchsatz der Raffinerien ist die Verarbeitung von Halbfabrikaten (feedstocks) eingeschlossen; die Angaben umfassen auch die Verarbeitung für ausländische Rechnung.

Die Erzeugung von Fertigprodukten enthält nicht die Eigenverbrauchsmengen der Raffinerien sowie das Aufkommen an Mineralölprodukten aus anderen Quellen.

Seiten 75-81 — Die Zusammensetzung der einzelnen Positionen ergibt sich aus dem vorläufigen Gruppierungsschema auf Seite 96.

Seiten 75, 79 — Gemeinschaft: In den Angaben zur Erzeugung und Ablieferung von Flugbenzin sind Turbinenkraftstoffe eingeschlossen. Belgien: In die Angaben zur Erzeugung und Ablieferung von Flugbenzin sind Turbinenkraftstoffe auf Benzinbasis eingeschlossen. Niederlande: In die Angaben zur Erzeugung und Ablieferung von Turbinenkraftstoffe ist Flugbenzin eingeschlossen.

Seiten 76, 80 — Belgien: In den Angaben zur Erzeugung und Ablieferung von Gasöl sind geringe Mengen leichtflüssiger Heizöle enthalten. Belgien: In den Angaben zur Erzeugung und Ablieferung von Petroleum sind Flugturbinenkraftstoffe auf Petroleumbasis eingeschlossen. Niederlande: In den Angaben zur Erzeugung und Ablieferung von leicht- und mittelflüssigen Heizölen ist Dieselkraftstoff eingeschlossen.

Seiten 78, 81 — Grundstoffe für die petrochemische Weiterverarbeitung: Die Angaben beziehen sich nur auf diejenigen Produkte, die in den Raffinerien zum Zwecke der petrochemischen Weiterverarbeitung erzeugt worden sind. Deutschland (B.R.): die Angaben beziehen sich ausschließlich auf Rohbenzin.

Seiten 82 und 83 — Die Bruttoerzeugung ist die an den Abgangsklemmen der Maschinensätze des Kraftwerks gemessene Erzeugung und enthält folglich den Verbrauch der Hilfsantriebe sowie die Verluste in gegebenenfalls vorhandenen Kraftwerkstransformatoren.

Die Nettoerzeugung ist die am Kraftwerksabgang gemessene Erzeugung, also abzüglich des Verbrauchs der Hilfsantriebe und der Verluste in den Transformatoren.

In Anbetracht der recht willkürlichen und von einem Land zum anderen abweichenden Trennung zwischen Betrieben der „öffentlichen Versorgung“ und „Eigenerzeugern“ ist die Aufgliederung in diese beiden Kategorien nur für die gesamte Nettoerzeugung nach der in den einzelnen Ländern üblichen Aufteilung angegeben.

Die Erzeugung aus herkömmlicher Wärmekraft umfaßt die gesamte Erzeugung von elektrischer Sekundärenergie. Eine Aufgliederung nach eingesetzten Brennstoffen ist auf den Seiten 90 und 91 enthalten.

Da die Bruttowerte für die Erzeugung aus Erdwärme und für die Erzeugung aus Wasserkraft den Nettowerten sehr nahe kommen (etwa 1% Unterschied), sind nur die Nettowerte angegeben.

Die Erzeugung aus Kernenergie ist gegenwärtig noch sehr gering, außerdem sind die Bruttowerte vorerst noch nicht ausreichend bekannt; sie sind daher weggelassen worden.

Da Frankreich seine Erzeugung in Kernkraftwerken nicht getrennt ausweist, sind diese Daten geschätzt worden.

Die Erzeugung aus Wasserkraft umfaßt auch die aus Pumpspeicherwerke erzeugte Energie ohne Abzug des Arbeitsaufwands der Pumpspeicherwerke.

Seite 84 bis 86 — Als Austausch gilt die „physikalisch“ über die Grenzen fließende elektrische Energie (einschließlich des Austausches über Mittelspannungsleitungen zur Versorgung von Abnehmern in unmittelbarer Nähe der Grenzen). Dieser Austausch umfaßt somit auch die Durchleitung von Energie.

Nur die von Italien angegebenen Werte entsprechen vorläufig vertraglichen Austauschmengen, d. h. ohne Durchleitungen; aus diesem Grunde weicht das Austauschvolumen innerhalb der Gemeinschaft (Spalte „Gemeinschaft“) unter dem Gesichtspunkt der Einfuhr gesehen etwas von dem unter dem Gesichtspunkt der Ausfuhr gesehenen Austauschvolumen ab.

Ferner decken sich die Zahlen der Einfuhrländer nicht immer mit den entsprechenden Zahlenangaben der Ausfuhrländer. Die Daten über den Austausch zwischen zwei Mitgliedsländern der Gemeinschaft basieren lediglich auf den Einfuhren; das meldende Land ist dabei fett gedruckt.

Seite 87 und 89 — Der „Bruttogesamtverbrauch“ umfaßt die gesamte Energie, die im Inland in Form von Strom verbraucht wird, gleichviel zu welchem Zweck. Es sind daher eingeschlossen auch der Energieverbrauch der Kraftwerke (Hilfsantriebe und Pumpspeicherwerke) sowie die Energieverluste in den Übertragungs- und Verteilungsnetzen.

Die „Für den inländischen Markt verfügbare Energie“ umfaßt jeweils die gesamte außerhalb der Erzeugungsanlagen verbrauchte elektrische Energie. Die Übertragungs- und Verteilungsverluste sind daher mit eingeschlossen. Diese verfügbare Energie ist somit gleich dem Bruttogesamtverbrauch abzüglich des Energieverbrauchs der Hilfsantriebe und der Pumpspeicherwerke.

Der Gesamtverbrauch des Sektors „Industrie“ umfaßt den gesamten Nettoverbrauch der Industrie, gleichviel ob die Energie von öffentlichen Versorgungsbetrieben bezogen oder von den Kraftwerken der industriellen Eigenerzeuger erzeugt wird. Der Verbrauch der Hilfsantriebe dieser Kraftwerke sowie die Übertragungsverluste im Netz der Eigenerzeuger sind nicht mit eingeschlossen.

Der Energieverbrauch der Energiewandler, der in den Sektor „Energie“ in der Bilanz Seite 20, aufgenommen ist, ist in dieser Gesamtzusammenstellung für den Sektor „Industrie“ enthalten und jeweils zum Verbrauch der entsprechenden Industriezweige hinzugefügt.

Der Sektor „Industrie“ ist in zehn Unterabteilungen aufgegliedert, die nach der internationalen Standardklassifizierung der UNO definiert sind. Der Gesamtverbrauch im „Verkehrs-Sektor“ umfaßt die Energielieferungen an die Eisenbahnen und an lokale öffentliche Verkehrsmittel.

Der Sektor „Verwendung in Haushalten, Handwerk, Handel und Sonstiges“, umfaßt alle vorstehend noch nicht aufgeführten Endverbraucher. Darin einbegriffen ist der Verbrauch der Landwirtschaft, der Verwaltungsbehörden und der öffentlichen Dienste (außer Verkehr) einschließlich der Gaswerke.

Seite 90 und 91 — Die Mengen umgewandelter Brennstoffe stellen den allein auf die Erzeugung elektrischer Energie entfallenden Verbrauch dar, d. h. ohne die auf die Wärmeabgabe entfallenden Mengen.

Die Kategorie „Steinkohle und ältere Braunkohle“ umfaßt auch Steinkohlenkoks und -briketts (mengenmäßig sehr geringer Verbrauch) sowie im allgemeinen alle Produkte der Steinkohlenförderung wie Schlammkohle

und Haldenschutt. Eingeschlossen sind ferner Braunkohlenbriketts sowie Braunkohlenschwelkoks und -abrieb, die im wesentlichen den gleichen Heizwert wie ältere Braunkohle haben.

Die Kategorie „jüngere Braunkohle“ enthält auch geringe Mengen Torf, die in den Kraftwerken verbraucht wurden.

Die Kategorie „Mineralölprodukte“ enthält die in den belgischen Kraftwerken verbrauchten Mengen an Erdölpech. Die daraus abgeleitete Erzeugung umfaßt auch die belgische Erzeugung aus Erdölgas.

In der Kategorie „Erzeugte Gase“ sind alle Arten erzeugter Gase zusammengefaßt, d. h. Gichtgas, Kokereigas und Klärgas sowie Raffineriegas (außer Belgien).

Die Kategorie „Sonstige Brennstoffe“ umfaßt bezogenen Dampf, Holz, Industrieerzeugnisse und sonstige.

Der „Mittlere Spezifische Wärmeverbrauch je kWh netto“ der herkömmlichen Wärmekraftwerke ist der Quotient aus dem Wärme-Äquivalent aller verbrauchten Brennstoffe und der in kWh ausgedrückten Nettoerzeugung dieser Kraftwerke.

Bei der Ermittlung des Wärme-Äquivalents ist bei jedem Brennstoff der untere Brutto-Heizwert zugrunde gelegt worden.

Seite 92 — Die Erzeugungsmöglichkeit einer Wasserkraftanlage innerhalb eines bestimmten Zeitabschnitts ist die größte Menge elektrische Arbeit, die sie aus den natürlichen Zuflüssen während dieses Zeitabschnitts erzeugen oder speichern könnte, wobei vorausgesetzt wird, daß alle ihre Einrichtungen dauernd in betriebsfähigem Zustand sind, die natürlichen Zuflüsse maximal ausgenutzt werden und alle erzeugbare Energie verbraucht wird.

Der „Koeffizient der Erzeugungsmöglichkeit“ eines Wasserkraftwerks für einen bestimmten Zeitraum ist der Quotient aus seiner Erzeugungsmöglichkeit, bezogen auf diesen Zeitraum, und seiner mittleren Erzeugungsmöglichkeit, bezogen auf den Bruchteil des Kalenderjahrs, der diesem Zeitraum entspricht. Die mittlere Erzeugungsmöglichkeit wird für die größtmögliche Zahl von Jahren bestimmt. Der in Betracht gezogene Ausbaustand ist derjenige, der am 1. Januar des laufenden Jahres besteht.

Der „Speicherfüllungsgrad“ am Monatsende ist das Verhältnis des Energievorrats der Jahresspeicher am Ende des in Betracht gezogenen Monats zu ihrem gesamten Energieinhalt.

Der „gesamte Energievorrat oder Energieinhalt“ ist die Energiemenge, die ohne alle natürlichen Zuflüsse im Kopfkraftwerk und bei allen Unterliegern durch völlige Entnahme des Vorrats oder des nutzbaren Wasserinhalts der Speicher erzeugt werden könnte.

Der „Arbeitsaufwand der Pumpspeicherwerke“ ist die von den Pumpmotoren für das Heben des Wassers in die Speicher zur Energieerzeugung aufgewendete elektrische Arbeit. Die aus diesem Pumpwasser erzeugte Energie ist in der Erzeugung aus Wasserkraft Seite 83 eingeschlossen.

Abkürzungen und Zeichen

—	Nichts
o	Weniger als die Hälfte der in der Tabelle verwendeten Einheit
t	Metrische Tonne
t = t	Tonne = Tonne
t SKE	Tonne umgerechnet auf Normalkohle
kg	Kilogramm
m ³	Kubikmeter
kWh	Kilowattstunde
GWh	Gigawattstunde = 10 ³ kWh
TWh	Terawattstunde = 10 ⁶ kWh
kcal	Kilokalorie
Tcal	Terakalorie = 10 ⁹ kcal
Tkcal	Terakilokalorie = 10 ¹² kcal

DM	Deutsche Mark
F	Französischer Franken
Lit	Lira
Fl	Niederl. Gulden
FB	Belgischer Franken
RE	Rechnungseinheit
EWA	Europäisches Währungsabkommen
I...XII	Die Monate sind mit römischen Ziffern bezeichnet
1,2,3,4	Die Vierteljahre sind mit arabischen Ziffern bezeichnet
MD	Monatsdurchschnitt
VD	Vierteljahresdurchschnitt
ME	Monatsende
JE	Jahresende

TABLE DES MATIERES

Pages	Tables	Pages	Tables
III	Observations	39	1 Stocks à terre, qualité marchande 2 Stocks à terre, bas produits
IV	Abréviations et signes employés	40	Stocks chez les consommateurs 1 Total 2 Cokeries 3 Fabriques d'agglomérés 4 Usines à gaz 5 Centrales électriques publiques 6 Chemins de fer 7 Industrie sidérurgique 8 Autres industries
I Partie — Indicateurs de l'économie énergétique de la Communauté — Bilans de l'énergie			
1	Indices de la production et des livraisons intérieures de sources primaires	41	Consommation 1 Livraisons intérieures totales 2 Livraisons totales pour transformation en énergie dérivée 3 Livraisons totales au secteur « Industrie » 4 Livraisons totales au secteur « Transports »
1	1 Production	42	1 Consommation propre des mines de houille 2 Livraisons pour transformation aux fabriques d'agglomérés 3 Livraisons pour transformation aux cokeries 4 Livraisons pour transformation aux usines à gaz
2	2 Livraisons intérieures	43	1 Consommation pour transformation des centrales électriques minières 2 Livraisons pour transformation aux centrales publiques 3 Livraisons à l'industrie sidérurgique 4 Livraisons à l'ensemble des « autres industries »
3	3 Part de la production par rapport aux livraisons correspondantes	44	1 Livraisons aux industries du verre, de la céramique et des matériaux de construction 2 Livraisons à l'industrie chimique 3 Livraisons à l'industrie du papier 4 Livraisons aux sucreries
4	4 Part de chaque source dans le total des livraisons intérieures	45	1 Livraisons aux chemins de fer 2 Livraisons à la navigation intérieure et maritime 3 Livraisons aux foyers domestiques, au commerce, à l'artisanat 4 Livraisons au personnel
2	Indices des transformations	46	Mines de houille 1 Salaires directs horaires moyens des ouvriers du fond dans les mines 2 Salaires directs horaires moyens des ouvriers du jour dans les mines 3 Salaires directs horaires moyens des ouvriers du fond et du jour dans les mines
1	1 Total des transformations en énergie dérivée	47	Nombre d'ouvriers inscrits du fond dans les mines
2	2 Transformations en énergie électrique	48	Ouvriers et employés inscrits dans les mines
3	3 Part de chaque source dans la transformation totale	52	Prix du charbon 1 Prix en \$ la tonne 2 Indices, 1953 = 100
4	4 Part de chaque source dans la transformation en énergie électrique	Agglomérés de houille	
3	Bilan houille	53	1 Production 2 Stocks aux fabriques d'agglomérés
6	Bilan coke de four	54	Echanges 1 Réceptions en provenance de la Communauté 2 Importations en provenance des Pays tiers 3 Réceptions en provenance d'Allemagne (R.F.) 4 Réceptions en provenance des Pays-Bas
8	Bilan coke de gaz	55	1 Livraisons à la Communauté 2 Exportations vers les Pays tiers 3 Livraisons à l'Allemagne (R.F.) 4 Livraisons à la France 5 Livraisons à l'Italie 6 Livraisons aux Pays-Bas 7 Livraisons à la Belgique
9	Bilan agglomérés de houille	56	Consommation 1 Livraisons intérieures totales 2 Consommation propre des fabriques d'agglomérés de houille 3 Livraisons à l'industrie sidérurgique 4 Livraisons à l'ensemble des « autres industries »
10	Bilan lignite	57	1 Livraisons aux industries du verre, de la céramique et des matériaux de construction 2 Livraisons aux chemins de fer 3 Livraisons à la navigation intérieure et maritime 4 Livraisons aux foyers domestiques 5 Livraisons au personnel
11	Bilan briquettes de lignite	Coke de four et semi-coke de houille	
12	Bilan gaz	58	1 Production de coke de four 2 Production de semi-coke de houille 3 Stocks de coke dans les cokeries 4 Stocks de semi-coke dans les cokeries
15	Bilan pétrole	59	Echanges 1 Réceptions en provenance de la Communauté 2 Importations en provenance des Pays tiers 3 Réceptions en provenance de l'Allemagne (R.F.) 4 Réceptions en provenance des Pays-Bas
20	Bilan énergie électrique	60	1 Réceptions en provenance de France 2 Réceptions en provenance de Belgique
22	Bilan des transformations dans les centrales thermiques classiques		
24	Prélèvements de la C.E.C.A. sur les produits charbonniers		
II Partie — Statistiques mensuelles par source d'énergie			
Houille			
25	Production totale		
26	Production moyenne par jour ouvré		
27	Rendement moyen par ouvrier du fond et par poste		
28	1 Production par qualités 2 Qualité marchande (tout-venant, criblés, classés, fines) Bas produits (poussier, mixtes, schlamms)	53	1 Production 2 Stocks aux fabriques d'agglomérés
29	1 Production par catégories 2 Groupe I (anthracites) Groupe II (maigres)	54	Echanges 1 Réceptions en provenance de la Communauté 2 Importations en provenance des Pays tiers 3 Réceptions en provenance d'Allemagne (R.F.) 4 Réceptions en provenance des Pays-Bas
30	1 Groupe III (1/4 à 1/2 gras) 2 Groupe IV (1/2 à 3/4 gras)	55	1 Livraisons à la Communauté 2 Exportations vers les Pays tiers 3 Livraisons à l'Allemagne (R.F.) 4 Livraisons à la France 5 Livraisons à l'Italie 6 Livraisons aux Pays-Bas 7 Livraisons à la Belgique
31	1 Groupe V (gras) 2 Groupe VI (flambants gras)	56	Consommation 1 Livraisons intérieures totales 2 Consommation propre des fabriques d'agglomérés de houille 3 Livraisons à l'industrie sidérurgique 4 Livraisons à l'ensemble des « autres industries »
32	1 Groupes V et VI (houille cokéifiable) 2 Groupe VII (flambants secs)	57	1 Livraisons aux industries du verre, de la céramique et des matériaux de construction 2 Livraisons aux chemins de fer 3 Livraisons à la navigation intérieure et maritime 4 Livraisons aux foyers domestiques 5 Livraisons au personnel
33	1 Echanges 2 Réceptions en provenance de la Communauté 3 Réceptions en provenance d'Allemagne (R.F.) 4 Réceptions en provenance de France Réceptions en provenance des Pays-Bas	58	1 Production de coke de four 2 Production de semi-coke de houille 3 Stocks de coke dans les cokeries 4 Stocks de semi-coke dans les cokeries
34	1 Réceptions en provenance de Belgique 2 Importations en provenance des Pays tiers 3 Importations en provenance des Etats-Unis 4 Importations en provenance de Grande-Bretagne	59	Echanges 1 Réceptions en provenance de la Communauté 2 Importations en provenance des Pays tiers 3 Réceptions en provenance de l'Allemagne (R.F.) 4 Réceptions en provenance des Pays-Bas
35	1 Importations en provenance de Pologne 2 Importations en provenance d'U.R.S.S. 3 Importations en provenance d'autres Pays 4 Stocks chez les importateurs	60	1 Réceptions en provenance de France 2 Réceptions en provenance de Belgique
36	1 Livraisons à la Communauté 2 Livraisons à l'Allemagne (R.F.) 3 Livraisons à la France 4 Livraisons à l'Italie 5 Livraisons aux Pays-Bas 6 Livraisons à la Belgique		
37	1 Livraisons au Luxembourg 2 Exportations vers les Pays tiers 3 Exportations vers la Suisse 4 Exportations vers la Scandinavie 5 Exportations vers l'Autriche 6 Exportations vers les autres Pays		
38	1 Stocks aux mines 2 Stocks totaux Stocks à terre, toutes sortes		

Pages	Tables
61	1 Livraisons à la Communauté 2 Livraisons à l'Allemagne (R.F.) 3 Livraisons à la France 4 Livraisons à la Belgique
62	1 Livraisons à l'Italie 2 Livraisons au Luxembourg 3 Exportations vers les Pays tiers 4 Exportations vers la Scandinavie 5 Exportations vers l'Autriche 6 Exportations vers la Suisse
63	Consommation 1 Livraisons intérieures totales 2 Consommation propre des cokeries 3 Livraisons aux centrales électriques publiques 4 Livraisons à l'industrie sidérurgique
64	1 Livraisons à l'ensemble des « autres industries » 2 Livraisons aux chemins de fer 3 Livraisons aux foyers domestiques, au commerce et à l'artisanat 4 Livraisons au personnel
65	1 Livraisons aux industries du verre, de la céramique et des matériaux de construction 2 Livraisons à l'industrie chimique 3 Livraisons aux fonderies indépendantes
66	Stocks de coke de four chez les consommateurs 1 Total 2 Chemins de fer 3 Industrie sidérurgique 4 Autres industries
67	Coke de gaz 1 Production 2 Importations totales 4 Stocks aux usines à gaz 5 Livraisons intérieures totales 6 Consommation propre des usines à gaz
68	Lignite 1 Production 2 Stocks aux mines 3 Réceptions en provenance de l'Allemagne (R.F.) 4 Importations en provenance des Pays tiers Consommation 5 Livraisons totales pour transformation en énergie dérivée 6 Livraisons totales au secteur « Industrie »
69	1 Consommation pour transformation des centrales minières 2 Livraisons pour transformation aux centrales publiques 3 Livraisons pour transformation aux fabriques d'agglomérés de lignite 4 Consommation propre des mines de lignite et fabriques de briquettes 5 Livraisons aux foyers domestiques, au commerce et à l'artisanat 6 Stocks chez les consommateurs
70	Briquettes, semi-coke, poussier de lignite, lignite séché 1 Production 2 Réceptions en provenance de la Communauté 3 Livraisons à la Communauté 4 Importations en provenance des Pays tiers 5 Exportations vers les Pays tiers 6 Stocks chez les producteurs 7 Stocks chez les consommateurs
71	Consommation 1 Livraisons intérieures totales 2 Consommation propre 3 Livraisons aux centrales électriques publiques 4 Livraisons à l'industrie sidérurgique 5 Livraisons aux « autres industries » 6 Livraisons aux chemins de fer 7 Livraisons aux foyers domestiques, au commerce et à l'artisanat
72	Gaz 1 Production nette de gaz de l'industrie gazière 2 Production nette de gaz des cokeries industrielles 3 Production nette de gaz naturel 4 Production nette totale de gaz (y compris gaz de hauts fourneaux)
73	Livraisons intérieures de gaz 1 Gaz distribué par l'industrie gazière 2 Gaz distribué par les cokeries industrielles 3 Gaz distribué par les exploitations de gaz naturel 4 Livraisons totales de gaz (gaz de hauts-fourneaux inclus)
74	Pétrole et produits pétroliers 1 Production de pétrole brut 2 Importations de pétrole brut 3 Pétrole brut traité dans les raffineries 4 Production de produits finis dans les raffineries
75	Production en raffineries de : 1 Gaz de pétrole liquéfié 2 Gaz de raffinerie 3 Essence d'aviation 4 Carburacteur
76	1 Essence moteur 2 Pétrole lampant (Kérosène) 3 Gasoil 4 Fuel-oil lourd

Pages	Tables
77	1 Fuel-oil domestique et léger 2 White spirit et essences spéciales 3 Lubrifiant 4 Paraffine
78	1 Bitumes 2 Bases pour pétrochimie 3 Autres produits de raffineries
79	Livraisons intérieures de : 1 Gaz de pétrole liquéfié 2 Essence moteur 3 Essence d'aviation 4 Carburacteur
80	1 Pétrole lampant (Kérosène) 2 Gas/Diesel-oil 3 Fuel-oil (tous types) 4 White spirit et essences spéciales
81	1 Lubrifiants 2 Paraffine 3 Bitumes 4 Bases pour pétrochimie
	Energie électrique
82	Production 1 Production totale brute 2 Production totale nette 3 Production nette des services publics 4 Production nette des autoproducteurs
83	1 Production thermique classique brute 2 Production thermique classique nette 3 Production nucléaire nette 4 Production géothermique nette 5 Production hydraulique nette
84	Echanges 1 Importations en provenance de la Communauté 2 Exportations vers la Communauté 3 Importations en provenance des Pays tiers 4 Exportations vers les Pays tiers
85	1 Importations de l'Allemagne (R.F.) en provenance de autres pays de la Communauté 2 Importations de la France en provenance des autres pays de la Communauté 3 Importations de l'Italie en provenance des autres pays de la Communauté 4 Importations des Pays-Bas en provenance des autres pays de la Communauté 5 Importations de la Belgique en provenance des autres pays de la Communauté 6 Importations du Luxembourg en provenance des autres pays de la Communauté
86	1 Importations de la Communauté en provenance des principaux Pays tiers 2 Importations de l'Allemagne (R.F.) en provenance des principaux Pays tiers 3 Importations de la France en provenance des principaux Pays tiers 4 Importations de l'Italie en provenance des principaux Pays tiers 5 Exportations de la Communauté vers les principaux Pays tiers 6 Exportations de l'Allemagne (R.F.) vers les principaux Pays tiers 7 Exportations de la France vers les principaux Pays tiers 8 Exportations de l'Italie vers les principaux Pays tiers
87	Consommation 1 Consommation totale brute 2 Disponible pour le marché intérieur 3 Consommation des auxiliaires, pompage, pertes 4 Consommation totale du secteur « Industrie »
88	1 Consommation des mines de houille et de lignite 2 Consommation de l'industrie sidérurgique 3 Consommation de l'industrie des métaux non ferreux 4 Consommation de l'industrie mécanique et électro mécanique 5 Consommation de l'industrie chimique 6 Consommation de l'industrie du verre, de la céramique et des matériaux de construction
89	1 Consommation de l'industrie textile 2 Consommation de l'industrie du bois et du papier 3 Consommation de l'industrie alimentaire et des stimulants 4 Consommation des autres industries n.d.a. 5 Consommation du secteur « Transports » 6 Usages domestiques, artisanat, commerce et autres
90	Combustibles transformés et production dérivée d'énergie électrique dans les centrales thermiques classiques 1 Houille et lignite ancien 2 Lignite récent 3 Produits pétroliers 4 Gaz naturel
91	1 Gaz manufacturés 2 Combustibles divers 3 Consommation spécifique moyenne par kWh net
92	Centrales hydrauliques 1 Coefficient de productibilité 2 Coefficient de remplissage des réservoirs 3 Energie absorbée par les centrales de pompage
92	Répartition de la production totale d'électricité selon les sources d'énergie utilisées
	Annexe
94	Groupement des catégories de houille dans les bassins de la Communauté
95	Définition des sortes de houille
96	Comparaison des dénominations de produits pétroliers dans les différents pays de la Communauté

Observations générales

Le bulletin « Charbon et autres sources d'énergie » comprend à partir du n° 1-1963, deux parties. Dans la première figurent des indicateurs de l'économie énergétique et les bilans des diverses sources d'énergie; dans la deuxième, les statistiques mensuelles courantes disponibles pour chaque source d'énergie.

Les Indicateurs fournissent les ordres de grandeur de l'évolution depuis 1950, de la production, de la transformation et de la consommation finale d'énergie, dans la Communauté.

Les Bilans présentent, dans un cadre cohérent, les divers aspects de l'économie de chaque source d'énergie. Ces bilans sont établis pour la Communauté et les principales données sont ventilées pour mettre en évidence d'une part leurs principales composantes et, d'autre part la contribution de chacun des pays membres. Pour assurer l'homogénéité, certaines données des bilans ont été obtenues par ajustement et estimation des chiffres nationaux. Il en résulte qu'elles peuvent différer de celles paraissant dans la deuxième partie du bulletin.

Dans cette dernière, on s'est efforcé d'assurer la comparabilité des données mensuelles en suivant les définitions les plus couramment utilisées pour ce type de statistique. Quelques données, en particulier celles relatives à la consommation des secteurs industriels, ne sont toutefois pas strictement comparables entre pays, par suite des divergences qui existent encore dans les définitions et les délimitations des secteurs.

La somme des données trimestrielles et mensuelles peut ne pas coïncider avec les données annuelles et la somme des données des six Pays peut ne pas correspondre aux données pour la Communauté pour les raisons suivantes : arrondissement des chiffres, révisions apportées aux seules données annuelles, ajustements apportés seulement au niveau communautaire.

Le territoire de chaque Pays est défini par ses frontières métropolitaines actuelles. L'attention est attirée sur le fait que les données des dernières périodes, sont provisoires et susceptibles de modifications dans des éditions ultérieures.

Observations spéciales

Pages 25 à 32 — Les données de la houille sont exprimées soit tonne pour tonne, soit en tonne d'équivalent houille normale; ces dernières ne sont toutefois pas strictement comparables entre elles. Lorsque les tableaux ne comportent pas d'indications spéciales, les données expriment des tonnes pour tonnes.

La répartition de la houille par groupement de catégories et par sortes a été établie selon le schéma de classification adopté par la C.E.C.A., voir pages 94 et 95.

Page 25 — Italie : comprend la production des petites mines.

Pages 25 à 27 — Allemagne (R.F.), Total : comprend la production des petites mines (petites exploitations de Ruhr, Basse Saxe, Sarre et Bavière). France, Total : comprend la production des mines exceptées du régime de nationalisation.

Page 26 — Italie : ne comprend pas la production des petites mines; les données de la page 27 — rendement — ne couvrent que le bassin de Sulcis.

Pages 28 à 32, 38, 39 — Allemagne (R.F.), Total : ne comprend pas la production des petites mines. France, Total : comprend la production des mines exceptées du régime de nationalisation.

Pages 33 à 37, 54, 55, 59 à 62, 68, 69 et 70 — Les échanges de produits entre Pays de la Communauté sont désignés par le terme « Réception » (= importations en provenance des Pays de la Communauté) et « Livraison » (= exportations vers les Pays de la Communauté) selon la terminologie adoptée par la C.E.C.A. Ces données résultent des déclarations directes effectuées par les producteurs et les importateurs, et peuvent différer de celles publiées dans les bulletins de Statistiques du Commerce Extérieur.

Page 40 — Communauté, les stocks de houille chez les consommateurs comprennent les stocks statistiquement relevés dans tous les pays; les données relatives à certains pays étant secrètes n'ont pas été indiquées séparément. Les stocks de houille chez les consommateurs incluent des faibles quantités d'agglomérés de houille.

Pages 41 à 45, 56 et 57, 63 à 65, 67, 68, 69, 70, 73, 79 à 81 — Dans les tableaux relatifs aux consommations, les données représentent en fait les livraisons, elles ne tiennent donc pas compte des variations des stocks chez les consommateurs.

Les livraisons totales correspondent à la consommation apparente, elles incluent en effet la production augmentée des importations, diminuée des exportations, augmentée ou diminuée des variations de stocks chez les producteurs et les importateurs.

Les livraisons pour transformation ne comprennent que les quantités livrées pour être effectivement transformées en sources dérivées. Toutefois, elles n'incluent pas les livraisons aux centrales électriques des autoproductions.

Les livraisons à l'industrie ne comprennent ni celles pour la transformation (à l'exception des livraisons aux centrales électriques des autoproductions), ni celles pour le fonctionnement des entreprises de production et de transformation des sources d'énergie. Les livraisons sont dans la mesure du possible fournies séparément pour chacun des principaux groupes d'industries.

Pages 41 à 45 — Allemagne (R.F.) : y compris les livraisons des petites mines.

Pages 41, 43, 45 — Les livraisons au secteur « Industrie » et au secteur « Transports » incluent les livraisons destinées aux centrales électriques des autoproductions.

Page 46 — Les données couvrent le salaire brut directement lié au travail effectif des ouvriers et des apprentis; pour l'Allemagne (R.F.) figurent deux séries : la première inclut et la deuxième exclut la prime de mineur. France : non compris la rémunération pour jours de repos compensatoires de la réduction de la durée du travail.

Page 47 — Allemagne (R.F.), Total : les données relatives à l'effectif des ouvriers inscrits au fond dans les mines de houille ne comprennent pas les ouvriers du fond des petites mines.

France, Total : les données relatives à l'effectif des ouvriers au fond dans les mines de houille comprennent les ouvriers du fond des mines exceptées du régime de nationalisation.

Pages 48 à 51 — Allemagne (R.F.), Total; France, Total; Italie : les données relatives à l'effectif des ouvriers inscrits ne comprennent pas les ouvriers des petites mines. Pour tous les pays, l'effectif des ouvriers inscrits au jour comprend les ouvriers des services auxiliaires.

Page 52 — Les prix de barème du charbon exprimés en unités de compte AME s'entendent la tonne sur wagon départ mines ou cokeries, à l'exclusion de toute taxe. Pour les bassins d'Allemagne (R.F.) et des Pays-Bas, l'augmentation relevée au 1.4.1961 résulte de la réévaluation du Mark et du Florin. Pour le bassin de la Ruhr à partir du 1.5.1963 les prix et indice indiqués sous « Magerkohle » concernent l'Anthrazit B.

Page 53 — Pays-Bas : la production d'agglomérés de houille ne comprend pas les tonnages utilisés à la production de synthracite, repris avec celle de semi-coke (page 58).

Page 58 — Allemagne (R.F.) : la production n'inclut pas celle de coke à électrodes.

Page 69 — Les livraisons pour transformation aux fabriques de briquettes de lignite comprennent les livraisons pour la fabrication de semi-coke de lignite, de poussier de lignite et de lignite séché.

Page 70 — Communauté : les importations en provenance des Pays tiers incluent les importations de Berlin Ouest.

Page 72 — Les données relatives au gaz sont exprimées en Teracalories (10⁹ Kilocalories) sur la base du pouvoir calorifique supérieur de chaque type de gaz. L'expression « industrie gazière » couvre les usines à gaz et les cokeries gazières qui produisent du gaz par distillation de combustibles solides et traitement de produits pétroliers liquides. L'expression « cokeries industrielles » couvre toutes les cokeries à l'exception des cokeries gazières. Les données de la production excluent les pertes à la production mais comprennent la consommation propre des producteurs et les pertes de distribution.

Page 74 — La production de pétrole brut ne comprend pas la production d'essence naturelle et autres hydrocarbures liquides naturels.

Les chiffres des importations de pétrole brut incluent les importations de produits semi-finis (feedstocks) ainsi que les importations pour traitement à façon et les importations temporaires. Ces données diffèrent donc de celles publiées dans les statistiques du Commerce extérieur.

Le pétrole brut traité dans les raffineries comprend le traitement des produits semi-finis et le traitement à façon.

La production de produits finis des raffineries ne comprend pas la consommation propre des raffineries, ni les produits pétroliers provenant d'autres sources que le pétrole brut.

Pages 75 à 81 — Les produits pétroliers ont été regroupés selon le schéma qui figure à la page 96.

Pages 75, 79 — Communauté : La production et les livraisons d'essence d'aviation comprennent celles de carburacteur.

Belgique : La production et les livraisons d'essence d'aviation comprennent celles de carburacteur type essence.

Pays-Bas : La production et les livraisons de carburacteur comprennent celles d'essence d'aviation.

Pages 76, 80 — Belgique : la production et la livraison de gasoil comprennent certaines quantités de fuel-oil fluide; la production et la livraison de pétrole comprennent celles de carburacteur (type pétrole).

Pays-Bas : la production et la livraison de fuel-oil léger comprennent celles de gaz/diesel-oil.

Pages 78, 81 — Bases pour pétrochimie : comprennent seulement la production et les livraisons de quantités produites spécialement dans les raffineries pour être livrées à l'industrie de la pétrochimie.

Allemagne (R.F.) : comprend seulement le « Rohbenzin ».

Pages 82 et 83 — La production brute s'entend mesurée à la sortie des groupes des centrales et comprend par conséquent la consommation des services auxiliaires et les pertes dans les transformateurs des centrales s'il en existe. La production nette s'entend mesurée à la sortie des centrales, c'est-à-dire déduction faite de cette consommation des services auxiliaires et des pertes dans les transformateurs.

Étant donné le partage assez arbitraire et variable d'un pays à l'autre entre « services publics » et « autoproductions », la ventilation entre ces deux catégories n'est fournie — à titre indicatif — que pour la production totale nette, selon la répartition usuellement adoptée par chaque pays.

La production thermique classique englobe toute la production d'énergie électrique secondaire.

Une ventilation par type de combustibles transformés en est donnée pages 90 et 91.

Les valeurs brutes de la production géothermique et de la production hydraulique étant très voisines des valeurs nettes (environ 1 % d'écart), seules ces dernières ont été citées.

La production nucléaire étant actuellement très faible, les chiffres bruts, qui sont d'autre part encore mal connus, ne sont pas mentionnés.

La France ne divulguant pas séparément les données de sa production d'origine nucléaire, celles-ci ont été estimées.

La production hydraulique comprend l'énergie produite à partir de l'eau pompée sans déduction de l'énergie absorbée par les centrales de pompage.

Pages 84 à 86 — Est considérée comme échanges, l'énergie électrique traversant « physiquement » les frontières (y compris les échanges effectués par des lignes à moyenne tension assurant des alimentations locales au voisinage immédiat des frontières). Ces échanges incluent donc l'énergie de transit.

Seules, provisoirement, les valeurs fournies par l'Italie correspondent à des échanges commerciaux, c'est-à-dire transits exclus : c'est la raison pour laquelle le volume des échanges intracommunautaires (colonne « Communauté »), vu sous l'angle des importations, diffère quelque peu de celui vu sous l'angle des exportations. De plus les chiffres des pays importateurs ne coïncident pas toujours avec les chiffres correspondants fournis par les pays exportateurs.

Les données relatives aux échanges entre deux pays membres de la Communauté ne sont fournies que sur la base des importations, le pays déclarant figurant en caractères gras.

Pages 87 à 89 — La « Consommation totale brute » groupe toute l'énergie consommée à l'intérieur des pays, sous forme électrique, quelle que soit l'utilisation. Sont donc incluses, l'énergie absorbée par les centrales (services auxiliaires et pompage) ainsi que l'énergie perdue dans les réseaux de transport et de distribution.

Le « Disponible sur le marché intérieur » groupe toute l'énergie électrique consommée dans les pays en dehors des installations de production. Les pertes de transport et de distribution sont donc incluses. Ce disponible est ainsi égal à la consommation totale brute diminuée de l'énergie absorbée par les services auxiliaires et par les centrales de pompage.

La consommation totale du secteur « Industrie » groupe toute l'énergie nette consommée par l'industrie, qu'elle soit fournie par les services publics ou produite par les centrales des autoproducteurs industriels. La consommation des services auxiliaires de ces centrales comme les pertes de transport sur le réseau interne des autoproducteurs ne sont pas comprises.

L'énergie consommée par les industries de transformation (d'énergie) qui est incorporée dans le secteur « Énergie » explicité dans le bilan, page 20, est incluse dans cet ensemble du secteur « Industrie » et reprise pour sa part correspondante dans chacun des sous-secteurs industriels.

Le secteur « Industrie » a été décomposé en dix sous-secteurs, dont les définitions sont inspirées de la classification internationale type de l'O.N.U. La consommation totale du secteur « Transports » groupe l'énergie fournie aux transports ferroviaires et aux transports urbains assurant un service public.

Le secteur « Usages domestiques, artisanat, commerce et autres » englobe toutes les utilisations finales non reprises ci-dessus. Il inclut les usages agricoles, la consommation des administrations et services publics (autres que transports), y compris les usines à gaz.

Pages 90 et 91 — Les quantités de combustibles transformés représentent les quantités consommées pour la seule production d'énergie électrique, c'est-à-dire à l'exclusion des quantités utilisées pour fournitures de vapeur.

La catégorie « Houille et lignite ancien » comprend le coke et les agglomérés (consommés en de très faibles quantités), ainsi qu'en général tous les produits d'extraction houillère tels que les schlamms et les terrils. Sont inclus également les briquettes et semi-coke de lignite, ainsi que le poussier de lignite, de pouvoir calorifique sensiblement équivalent au lignite ancien.

La catégorie « Lignite récent » comprend les faibles quantités de tourbe consommées dans les centrales.

La catégorie « Produits pétroliers » englobe les tonnages de pitch consommés dans les centrales belges. La production dérivée comprend celle effectuée en Belgique à partir du gaz de pétrole.

La catégorie « Gaz manufacturés » groupe tous les gaz fabriqués, c'est-à-dire le gaz de hauts fourneaux, les gaz de cokeries et d'ordures ménagères ainsi que le gaz de raffineries (sauf Belgique).

La catégorie « Combustibles divers » englobe la vapeur achetée, le bois, les résidus industriels et autres.

La « Consommation spécifique moyenne par kWh net » des centrales thermiques classiques, est le quotient de l'équivalent calorifique de tous les combustibles consommés par la production nette de ces centrales en kWh. L'équivalence calorifique est évaluée sur la base du pouvoir calorifique inférieur sur brut de chaque combustible.

Page 92 — La productibilité d'un équipement hydraulique pendant une période déterminée est la quantité maximale d'énergie que les apports naturels de la période lui permettraient de produire ou de stocker, en supposant en permanence toutes les installations en état de marche, les apports naturels utilisés au maximum et toute l'énergie productible consommée.

Le « coefficient de productibilité » d'un équipement hydraulique pendant une période déterminée est le rapport entre la productibilité de cet équipement relative à la période considérée et sa productibilité moyenne relative à la fraction de l'année calendaire constituée par cette même période. La productibilité moyenne est déterminée sur le plus grand nombre d'années possible. L'équipement considéré est celui existant au 1^{er} janvier de l'année en cours.

Le « coefficient de remplissage des réservoirs » en fin de mois est le rapport entre la réserve en énergie des réservoirs saisonniers à la fin du mois considéré et leur capacité totale en énergie.

La réserve ou la capacité totale d'énergie est la quantité d'énergie qui serait produite, en l'absence d'apports naturels, dans la centrale de tête et dans toutes les usines situées à l'aval de celle-ci, par la vidange complète de la réserve ou de la capacité utile en eau des réservoirs.

L'« Énergie absorbée par les centrales de pompage » est l'énergie électrique consommée par les groupes moto-pompes pour l'élévation de l'eau dans les réservoirs en vue de production d'énergie. L'énergie produite à partir de cette eau pompée est incluse dans la production hydraulique page 83.

Abréviations et signes employés

— Néant	Tkcal Terakilocalorie = 10 ³ kcal
0 Chiffre inférieur à la moitié de l'unité employée	DM Deutschmark
t Tonne métrique	F Franc français
t = t Tonne pour tonne	Lit Lire
tec Tonne équivalent houille normale	Fl Florin
kg Kilogramme	FB Franc belge
m ³ Mètre cube	UC Unité de compte
kWh Kilowattheure	AME Accord Monétaire Européen
GWh Gigawattheure = 10 ⁶ kWh	I...XII Les mois sont exprimés en chiffres romains
TWh Terawattheure = 10 ⁹ kWh	1,2,3,4 Les trimestres sont exprimés en chiffres arabes
kcal Kilocalorie	Mm Moyenne mensuelle
Tcal Teracalorie = 10 ⁹ kcal	Mt Moyenne trimestrielle

INDICE

Pag.	Tav.	Pag.	Tav.
III	Osservazioni	39	1 Stocks sul piazzale delle miniere : qualità mercantile
IV	Abbreviazioni e segni convenzionali	2	2 Stocks sul piazzale delle miniere : bassi prodotti
	Parte I — Indicatori dell'economia energetica della Comunità e Bilanci dell'energia	40	Stocks presso i consumatori
1	Indici della produzione e delle forniture interne di fonti primarie	1	Totale
1	Produzione	2	Presso le cokerie
2	Forniture interne	3	Presso le fabbriche di agglomerati
3	Parte della produzione rispetto alle forniture corrispondenti	4	Presso le officine da gas
4	Parte di ogni fonte di energia nel totale delle forniture interne	5	Presso le centrali elettriche pubbliche
		6	Presso le ferrovie
2	Indici delle trasformazioni	7	Presso l'industria siderurgica
1	Totale delle trasformazioni in energia derivata	8	Presso le altre industrie
2	Trasformazioni in energia elettrica	41	Consumi
3	Parte di ogni fonte di energia nella trasformazione totale	1	Forniture interne totali
4	Parte di ogni fonte di energia nella trasformazione in energia elettrica	2	Forniture totali per trasformazione in energia derivata
		3	Forniture totali al settore « Industrie »
3	Bilancio carbon fossile	4	Forniture totali al settore « Trasporti »
6	Bilancio coke da cokeria	42	Consumo interno delle miniere di carbon fossile
8	Bilancio coke da gas	2	Forniture per trasformazione alle fabbriche di agglomerati
9	Bilancio agglomerati di carbon fossile	3	Forniture per trasformazione alle cokerie
10	Bilancio lignite	4	Forniture per trasformazione alle officine da gas
11	Bilancio mattonelle di lignite	43	Consumo per trasformazione alle centrali elettriche minerarie
12	Bilancio gas	2	Forniture per trasformazione alle centrali elettriche pubbliche
15	Bilancio petrolio	3	Forniture all'industria siderurgica
20	Bilancio energia elettrica	4	Forniture alle altre industrie
22	Bilancio delle trasformazioni nelle centrali termiche classiche	44	Forniture all'industria vetraria, della ceramica, dei materiali da costruzione
24	C.E.C.A. — Prelievo sui prodotti carboniferi	2	Forniture all'industria chimica
		3	Forniture all'industria cartaria
		4	Forniture agli zuccherifici
		45	Forniture alle ferrovie
		2	Forniture alla navigazione interna e marittima
		3	Forniture per consumi domestici, commercio, artigianato
		4	Consegne al personale
	Parte II — Statistiche mensili per fonti di energia	46	Miniere di carbon fossile
		1	Salario diretto orario medio degli operai all'interno
		2	Salario diretto orario medio degli operai all'esterno
		3	Salario diretto orario medio degli operai all'interno e all'esterno
	Carbon fossile	47	Lavoratori iscritti all'interno
25	Produzione totale	48	Operai ed impiegati iscritti nelle miniere di carbon fossile
26	Produzione media per giorno lavorato	52	Prezzi del carbon fossile
27	Rendimento medio per operaio all'interno e per turno	1	Prezzi in \$ per tonnellata
28	Produzione per qualità	2	Indici, 1953 = 100
1	Qualità mercantile (tout venant, grigliato, pezzatura, fini)		Agglomerati di carbon fossile
2	Bassi prodotti (polverone, misti, slamma)	53	Produzione
29	Produzione per gruppi di categorie	2	Stocks presso le fabbriche di agglomerati
1	Gruppo I (Antracite)	54	Scambi
2	Gruppo II (Magri)	1	Arrivi dalla Comunità
30	Gruppo III (1/4 a 1/2 grassi)	2	Importazioni dai Paesi terzi
2	Gruppo IV (1/2 a 3/4 grassi)	3	Arrivi dalla Germania (R.F.)
32	Gruppo V (grassi)	4	Arrivi dai Paesi Bassi
2	Gruppo VI (grassi a lunga fiamma)	55	Forniture alla Comunità
31	Gruppo V e VI (carboni adatti alla cokeficazione)	2	Esportazioni verso i Paesi terzi
2	Gruppo VII (secco a lunga fiamma)	3	Forniture alla Germania (R.F.)
		4	Forniture alla Francia
		5	Forniture all'Italia
		6	Forniture ai Paesi Bassi
		7	Forniture al Belgio
	Scambi	56	Consumi
33	Arrivi dalla Comunità	1	Forniture interne totali
2	Arrivi dalla Germania (R.F.)	2	Consumo interno delle fabbriche di agglomerati
3	Arrivi dalla Francia	3	Forniture all'industria siderurgica
4	Arrivi dai Paesi Bassi	4	Forniture alle altre industrie
34	Arrivi dal Belgio	57	Forniture all'industria vetraria, della ceramica, dei materiali da costruzione
2	Importazioni dai Paesi terzi	2	Forniture alle ferrovie
3	Importazioni dagli Stati Uniti	3	Forniture alla navigazione interna e marittima
4	Importazioni dalla Gran Bretagna	4	Forniture per consumi domestici, commercio, artigianato
35	Importazioni dalla Polonia	5	Consegne al personale
2	Importazioni dall'U.R.S.S.		Coke da cokeria e semi-coke di carbon fossile
3	Importazioni dagli altri paesi	58	Produzione di coke da cokeria
4	Stocks presso gli importatori	2	Produzione di semi-coke di carbon fossile
36	Forniture alla Comunità	3	Stocks di coke da cokeria presso le cokerie
2	Forniture alla Germania (R.F.)	4	Stocks di semi-coke da cokeria presso le cokerie
3	Forniture alla Francia		Scambi
4	Forniture all'Italia	59	Arrivi dalla Comunità
5	Forniture ai Paesi Bassi	1	Importazioni dai Paesi terzi
6	Forniture al Belgio	2	Arrivi dalla Germania (R.F.)
37	Forniture al Lussemburgo	3	Arrivi dai Paesi Bassi
2	Esportazioni verso i Paesi terzi	4	
3	Esportazioni verso la Svizzera	60	Arrivi dalla Francia
4	Esportazioni verso la Scandinavia	2	Arrivi dal Belgio
5	Esportazioni verso l'Austria		
6	Esportazioni verso gli altri paesi		
38	Stocks presso le miniere		
1	Stocks totali		
2	Stocks sul piazzale delle miniere, tutti calibri		

Osservazioni generali

I bollettino «Carbone e altre fonti di energia» comprende dal N° 1-1963 due parti; nella prima figurano alcuni indicatori dell'economia energetica ed i bilanci delle diverse fonti di energia, nella seconda le serie statistiche mensili disponibili per ogni fonte di energia.

Gli indicatori forniscono gli ordini di grandezza dell'evoluzione della produzione, della trasformazione e del consumo finale di energia nella Comunità dal 1950 in poi.

I bilanci presentano, secondo uno schema coerente, i diversi aspetti dell'economia di ogni fonte energetica. Tali bilanci sono elaborati per la Comunità e le principali rubriche sono ventilate per mettere in evidenza sia le loro componenti sia la contribuzione dei singoli Paesi membri della Comunità. Per assicurare l'omogeneità dei bilanci, alcuni dati risultano da aggiustamenti o stime dei dati nazionali. Ne risulta che possono divergere dai dati pubblicati nella seconda parte del fascicolo.

In quest'ultima, la comparabilità dei dati mensili è stata ricercata seguendo le definizioni più generalmente utilizzate per tali tipi di statistiche. Tuttavia, alcuni dati, in particolare quelli relativi ai consumi per settori industriali nei vari paesi, non sono perfettamente comparabili, a causa delle divergenze che esistono nelle definizioni e delimitazioni dei settori industriali.

La somma dei dati trimestrali e mensili può differire dai dati annuali come pure la somma dei dati di ciascun Paese può differire dai dati per la Comunità per i motivi seguenti: arrotondamento delle cifre, revisioni effettuate per i soli dati annuali, aggiustamenti effettuati soltanto al livello della Comunità.

Il territorio di ciascun Paese è definito secondo le frontiere metropolitane attuali. E' necessario tener presente che tutti i dati, in particolare i più recenti, sono provvisori e pertanto suscettibili di modificazioni nelle edizioni ulteriori.

Osservazioni speciali

Pag. 25 a 32 — I dati relativi al carbon fossile sono espressi sia tonnellata per tonnellata, sia in tonnellata di equivalente di carbon fossile normale; questi ultimi non sono tuttavia strettamente comparabili tra di loro. Allorché le tavole non portano indicazioni speciali, i dati sono espressi tonnellata per tonnellata. La ripartizione del carbon fossile per gruppi di categorie e per qualità è stata stabilita secondo lo schema di classificazione adattato della C.E.C.A., vedi pagine 94 e 95.

Pag. 25 — Italia: comprende la produzione delle piccole miniere.

Pag. 25 a 27 — Germania (R.F.), Totale: comprende la produzione delle piccole miniere (della Ruhr, della Bassa Sassonia, della Sarre e della Baviera). Francia, Totale: comprende la produzione delle miniere escluse dal regime di nazionalizzazione.

Pag. 26 — Italia: esclude la produzione delle piccole miniere; i dati della pag. 27 sui rendimenti concernono soltanto il bacino Sulcis.

Pag. 28 a 32, 38, 39 — Germania (R.F.), Totale: esclude la produzione delle piccole miniere. Francia, Totale: comprende la produzione delle piccole miniere.

Pag. 33 a 37, 54, 55, 59 a 62, 68, 69, 70 — Gli scambi di prodotti tra Paesi della Comunità sono designati dai termini «Arrivi» (= importazioni dai Paesi della Comunità) e «Forniture» (= esportazioni verso i Paesi della Comunità) secondo la terminologia in uso alla C.E.C.A. Tali dati risultano da dichiarazioni dirette dei produttori e degli importatori e possono differire da quelli pubblicati nei Bollettini di Statistica del Commercio Estero.

Pag. 40 — Comunità: le scorte di carbon fossile presso i consumatori includono gli stocks di tutti i paesi; ma i dati relativi ad alcuni di essi non sono forniti separatamente, perché segreti. Le scorte di carbon fossile presso i consumatori includono piccole quantità di agglomerati di carbon fossile.

Pag. 41 a 45, 56 a 57, 63 a 65, 67, 68, 69, 70, 73, 79 a 81 — Nelle tabelle relative ai consumi, i dati si riferiscono in fatto alle forniture e non comprendono quindi le variazioni delle scorte presso i consumatori.

Le Forniture interne totali corrispondono al consumo apparente, in quanto includono la produzione aumentata delle importazioni, diminuita delle esportazioni, aumentata o diminuita delle variazioni delle scorte presso i produttori e gli importatori.

Le Forniture per trasformazione comprendono solo le quantità consegnate per essere trasformate in fonti derivate. Tuttavia escludono le forniture fatte ai diversi settori per essere trasformate nelle centrali elettriche degli autoproduttori industriali.

Le Forniture all'industria escludono quelle destinate alla trasformazione in fonti secondarie (salvo le forniture alle centrali elettriche degli autoproduttori) e quelle per il funzionamento delle imprese per la produzione e la trasformazione di fonti di energia. Le forniture sono, per quanto è possibile, indicate separatamente per ciascuno dei principali gruppi di industrie.

Pag. 41 a 45 — Germania (R.F.): comprende le forniture delle piccole miniere.

Pag. 41, 43, 45 — Le forniture dal settore Industria ed al settore Trasporti comprendono le forniture destinate alle centrali elettriche degli autoproduttori.

Pag. 46 — I dati si riferiscono al salario lordo, direttamente dipendente dal lavoro effettuato dagli operai e dagli apprendisti. Per la Germania (R.F.) figurano due serie, la prima esclude e la seconda include il premio di minatore.

Francia: non è compresa la retribuzione per i giorni di riposo compensativi della riduzione della durata del lavoro.

Pag. 47 — Francia, Totale: I dati degli effettivi degli operai all'interno iscritti nelle miniere di carbon fossile non comprendono gli operai delle miniere non nazionalizzate.

Germania (R.F.), Totale: I dati degli effettivi degli operai all'interno iscritti nelle miniere di carbon fossile non comprendono gli operai delle piccole miniere.

Pag. 48 a 51 — Germania (R.F.), Totale; Francia, Totale; Italia: i dati degli effettivi degli operai iscritti nelle miniere non comprendono gli operai delle piccole miniere. Per tutti i paesi, gli effettivi degli operai all'esterno comprendono gli operai dei servizi ausiliari.

Pag. 52 — I prezzi di listino del carbone espressi in unità di conto AME, s'intendono tonnellata su vagone, partenza miniera o cokeria, tutte tasse escluse. Per i bacini della Germania (R.F.) e per i Paesi Bassi, l'aumento del 1°/4/1961 risulta dalla rivalutazione del marco e del fiorino. Dal 1.5.1963 per il bacino della Ruhr i prezzi ed indici indicati per il «Magerkohle» si riferiscono all'«Anthrazit B».

Pag. 53 — Paesi Bassi: la produzione di agglomerati di carbon fossile non comprende le quantità utilizzate per la produzione di sintracite, inclusa con la produzione di semi-coke di carbon fossile (pag. 58).

Pag. 58 — Germania (R.F.): la produzione non comprende quella di coke a elettrodi.

Pag. 69 — Le forniture per trasformazione alle fabbriche di agglomerati di carbon fossile includono le forniture per la fabbricazione di semi-coke di lignite, di polvere di lignite e di lignite secca.

Pag. 70 — Comunità: le importazioni dai Paesi terzi includono le importazioni di Berlino-Ovest.

Pag. 72 — I dati relativi al gas sono espressi in Teracalorie (10⁹ Kilocalorie) sulla base del potere calorifico superiore di diversi tipi di gas. L'espressione «industria del gas» comprende le officine da gas e le cokerie da gas, che producono gas mediante distillazione di combustibili solidi e craking di combustibili liquidi. L'espressione «cokerie industriali» copre tutte le altre cokerie. I dati della produzione di gas escludono le perdite di produzione, ma comprendono il consumo proprio e le perdite di distribuzione.

Pag. 74 — La produzione di petrolio grezzo esclude la produzione di benzina naturale e di altri idrocarburi liquidi naturali.

I dati d'importazione di petrolio grezzo comprendono le importazioni di prodotti semifiniti (feedstocks) come pure le importazioni per lavorazione in conto terzi e le importazioni temporanee. I dati differiscono quindi da quelli pubblicati nelle Statistiche del Commercio Estero.

Il petrolio grezzo trattato nelle raffinerie comprende il trattamento dei prodotti semi-finiti e delle lavorazioni per conto terzi.

La produzione dei prodotti petroliferi nelle raffinerie non comprende il consumo proprio delle raffinerie, e i prodotti petroliferi ottenuti da altre fonti che il petrolio grezzo.

Pag. 75 a 81 — I prodotti petroliferi sono stati raggruppati secondo uno schema provvisorio vedi pagina 96.

Pag. 75, 79 — Comunità: la produzione e le forniture di benzina avio includono anche il carburturbo.

Belgio: la produzione e le forniture di benzina avio includono anche il carburturbo tipo benzina.

Paesi Bassi: la produzione e le forniture di carburturbo includono anche la benzina avio.

Pag. 76 — Belgio: La produzione e le forniture di gasolio includono parte del fuel-oil fluido; Belgio: la produzione e le forniture di petrolio includono anche il carburturbo (tipo petrolio).

Paesi Bassi: La produzione e le forniture di fueloil fluido comprendono anche quelle di gas/dieseloil.

Pag. 78 81 — Materia prima per la petrochimica: comprende soltanto la produzione e le forniture di quantità prodotte specialmente nelle raffinerie per l'industria della petrochimica.

Germania (R.F.): comprende soltanto il «Rohbenzin».

Pag. 82 e 83 — Per produzione lorda si intende la produzione di energia elettrica misurata ai morsetti dei generatori elettrici dell'impianto e comprendente quindi la produzione assorbita dai servizi ausiliari e le perdite nei trasformatori delle centrali.

Per produzione netta si intende la produzione di energia elettrica misurata all'uscita dell'impianto, cioè quella risultante dalla differenza tra la produzione lorda dell'impianto e la produzione assorbita dai servizi ausiliari e dalle perdite nei trasformatori.

Data la distinzione, molto arbitraria e variabile da un Paese all'altro, in «servizi pubblici» e in «autoproduttori», la ripartizione tra queste due categorie è fornita, a titolo indicativo, soltanto per la produzione totale netta, secondo la ripartizione normalmente adottata dai singoli Paesi.

La produzione termoelettrica tradizionale comprende la produzione complessiva di energia elettrica secondaria.

Nelle pagine 90 e 91 è indicata la ripartizione di tale produzione secondo i combustibili trasformati.

Dato che i valori lordi della produzione elettrica geotermica e della produzione idroelettrica si avvicinano sensibilmente ai valori netti (scarto dell'1 % circa), sono stati citati soltanto questi ultimi.

La produzione elettronucleare è attualmente molto bassa; non sono stati pertanto menzionati i valori lordi che, d'altra parte, non sono ancora ben noti.

La Francia non pubblica separatamente i dati relativi alla produzione elettronucleare. Tali dati sono stati pertanto stimati.

La produzione idroelettrica comprende l'energia prodotta dall'acqua pompata, senza dedurre l'energia assorbita dal pompaggio.

Pag. 84 a 86 — Per scambio di energia elettrica si intende l'energia elettrica che attraverso «materialmente» i confini (il termine comprende anche gli scambi effettuati con linee a media tensione che assicurano l'alimentazione locale nelle immediate vicinanze dei confini). Negli scambi è inclusa l'energia di transito.

Per il momento soltanto i valori forniti dall'Italia corrispondono agli scambi commerciali, cioè transiti esclusi: per tale ragione il volume degli scambi intercomunitari (colonna «Comunità») considerato dal punto di vista delle importazioni differisce leggermente da quello considerato dal punto di vista delle esportazioni. Inoltre, le cifre dei Paesi importatori non coincidono sempre con le corrispondenti cifre fornite dai Paesi esportatori.

I dati relativi agli scambi tra due Paesi membri della Comunità sono forniti unicamente sulla base delle importazioni. Il Paese che ha fatto la dichiarazione è indicato in grassetto.

Pag. 87 a 89 — Il «Consumo totale lordo» è costituito dall'energia elettrica complessivamente consumata nell'interno dei Paesi, prescindendo dall'uso cui è destinata. Sono pertanto incluse nel consumo totale lordo l'energia assorbita dalle centrali (servizi ausiliari e pompaggio) e l'energia perduta nelle reti di trasporto e di distribuzione.

Per «Disponibile sul mercato interno» si intende l'energia elettrica complessivamente consumata nei Paesi all'esterno degli impianti di produzione. Essa comprende quindi le perdite di trasporto e di distribuzione. L'energia elettrica disponibile è uguale al consumo totale lordo diminuito dell'energia assorbita dai servizi ausiliari e dai gruppi di pompaggio.

Il consumo totale del settore «Industria» è costituito dall'energia elettrica netta complessivamente consumata dall'industria, sia che si tratti di energia fornita dai servizi pubblici, sia che si tratti di energia prodotta dalle centrali degli autoproduttori industriali. Non sono compresi in questa cifra né il consumo dei servizi ausiliari di queste centrali, né le perdite di trasporto sulla rete interna degli autoproduttori.

L'energia consumata dalle industrie di trasformazione d'energia, che nel Bilancio dell'energia elettrica pag. 20 è stata inserita nel settore «Energia» è inclusa nel consumo totale del settore «Industria» e ripresa, per i corrispondenti valori, in ciascuno dei sottosectori industriali.

Il settore «Industria» è stato suddiviso in dieci sottosectori, le cui definizioni si ispirano alla classificazione internazionale tipo dell'O.N.U.

Il consumo totale del settore «Trasporti» comprende l'energia fornita ai trasporti ferroviari e ai trasporti pubblici urbani.

Il settore «Utenze domestiche, artigiane, commerciali e altri» comprende tutte le utenze finali non citate in precedenza, incluse le utenze agricole, il consumo delle amministrazioni e dei servizi pubblici (esclusi i trasporti), nonché delle officine del gas.

Pag. 90 e 91 — I quantitativi di combustibili trasformati rappresentano quantitativi consumati esclusivamente per la produzione di energia elettrica, ossia esclusi i quantitativi utilizzati per le forniture di vapore.

La categoria «Carbone e lignite antica» comprende anche il coke e gli agglomerati (consumati in quantità minime), nonché in genere tutti i prodotti delle miniere di carbone, come le fanghiglie e le scorie. Sono inoltre inclusi in tale categoria le mattonelle, i semicoke di lignite e la polvere di lignite, il cui potere calorifico è pressochè uguale a quello della lignite antica.

La categoria «Lignite recente» comprende i piccoli quantitativi di torba consumati nelle centrali.

La categoria «Prodotti petroliferi» comprende i quantitativi di «pitch» consumati nelle centrali belghe. La produzione derivata comprende la produzione effettuata in Belgio servendosi del gas di petrolio.

La categoria «Gas manufatti» comprende tutti i gas fabbricati, ossia i gas degli altiforni, i gas delle cokerie e delle spazzature domestiche, come pure il gas di raffineria (escluso il Belgio).

La categoria «Combustibili vari» comprende il vapore acquistato, il legno, i residui industriali e altri.

Il «Consumo specifico medio per kWh netto» di un impianto termoelettrico tradizionale è il valore del rapporto tra l'equivalente termico di tutti i combustibili consumati e l'energia elettrica netta in kWh prodotta dall'impianto.

L'equivalenza termica è valutata sulla base del potere calorifico inferiore determinato per ogni combustibile allo stato naturale.

Pag. 92 — La producibilità di un impianto idroelettrico durante un intervallo di tempo è la quantità massima di energia elettrica che l'insieme degli apporti d'acqua rilevati durante l'intervallo di tempo considerato permetterebbe di produrre o di invasare nel caso in cui tutti gli impianti fossero continuamente in efficienza, gli apporti d'acqua utilizzati fossero massimi e tutta l'energia producibile venisse consumata.

Il «coefficiente di producibilità» di un impianto idroelettrico durante un intervallo di tempo determinato è il rapporto tra la producibilità dell'impianto corrispondente a questo intervallo di tempo e la sua producibilità media corrispondente alla frazione dell'anno civile che costituisce detto intervallo. La producibilità media viene calcolata considerando il maggior numero possibile di anni. L'impianto considerato è quello esistente al 1° gennaio dell'anno in corso.

Il «coefficiente di invaso dei serbatoi» alle fine del mese è il rapporto tra la riserva in energia elettrica dei serbatoi stagionali alla fine del mese considerato e la loro capacità totale in energia elettrica.

La riserva o la capacità totale in energia è la quantità di energia elettrica che sarebbe prodotta nella centrale di testa e in tutti gli impianti idroelettrici situati a valle di questa centrale mediante lo svaso completo della riserva o della capacità utile in acqua dei serbatoi; svaso che si suppone avvenga in assenza di ogni apporto d'acqua.

L'energia assorbita dal pompaggio è l'energia elettrica consumata dai gruppi moto-pompe per il sollevamento dell'acqua nei serbatoi allo scopo di utilizzarla per la produzione di energia elettrica. L'energia elettrica prodotta dall'acqua pompata è inclusa nella produzione idroelettrica di cui alla pagina 83.

Abbreviazioni e segni convenzionali

—	Il fenomeno non esiste
0	Cifra inferiore alla metà dell'unità indicata
t	Tonnellata metrica
t = t	Tonnellata per tonnellata
tec	Tonnellata equivalente di carbon fossile normale
Kg	Chilogrammo
m ³	Metro cubo
kWh	Chilowattora
GWh	Gigawattora = 10 ³ kWh
TWh	Terawattora = 10 ⁶ kWh
kcal	Kilocaloria
Tcal	Teracaloria = 10 ⁶ kcal

Tkcal	Terakilocaloria = 10 ³ kcal
DM	Marco tedesco
F	Franco francese
Lit	Lira
Fl	Fiorino
FB	Franco belga
UC	Unità di conto
AME	Accordo Monetario Europeo
I...XII	I mesi sono indicati in cifre romane
1,2,3,4	I trimestri sono indicati in cifre arabe
Mm	Media mensile
Mt	Media trimestrale

I N H O U D S O P G A V E

Bladz.	Tabel	Bladz.	Tabel
II	Opmerkingen	39	1 Voorraden op grond, handelskwaliteit
IV	Tekens en afkortingen		2 Voorraden op grond, minderwaardige kolen
	Deel I — Kengetallen voor de energiehuishouding van de Gemeenschap en energiebalansen		
1	Indexcijfers van de produktie en de binnenlandse leveringen van primaire energiedragers	40	1 Voorraden bij de verbruikers
1	1 Produktie		1 Totaal
2	2 Binnenlandse leveringen		2 Cokesfabrieken
3	3 Aandeel van de produktie in de binnenlandse leveringen		3 Briketfabrieken
4	4 Aandeel van iedere energiedrager in de totaal binnenlandse leveringen		4 Gasfabrieken
			5 Openbare elektrische centrales
2	1 Indexcijfers van de omvorming in veredelde energie		6 Spoorwegen
1	1 Totaal van de omvorming in veredelde energie		7 IJzer- en staalindustrie
2	2 Omvorming in elektrische energie		8 Overige industrie
3	3 Aandeel van iedere energiedrager in de totale omvorming		
4	4 Aandeel van iedere energiedrager in de omvorming in elektrische energie	41	1 Verbruik
3	3 Steenkoolbalans		1 Totale inlandse leveringen
6	6 Steenkoolcokesbalans		2 Totale leveringen voor omvorming
8	8 Gascokesbalans		3 Totale leveringen aan de sektor « Industrie »
9	9 Steenkoolbrikettenbalans		4 Totale leveringen aan de sektor « Vervoer »
10	10 Bruinkoolbalans	42	1 Eigen verbruik der mijnen
11	11 Bruinkoolbrikettenbalans		2 Leveringen voor omvorming aan briketfabrieken
12	12 Gasbalans		3 Leveringen voor omvorming aan cokesfabrieken
15	15 Aardoliebalans		4 Leveringen voor omvorming aan gasfabrieken
20	20 Balans van de elektrische energie	43	1 Verbruik voor omvorming in de elektrische centrales bij de mijnen
22	22 Balans van de omvorming in conventionele thermische centrales		2 Leveringen voor omvorming aan openbare elektrische centrales
24	24 EGKS : Helfing op de kolenprodukten		3 Leveringen aan de ijzer- en staalindustrie
			4 Leveringen aan de overige industrie (totaal)
	Deel II — Maandgegevens naar energiedragers	44	1 Leveringen aan de glas- keramische- en bouwmaterialen-industrie
	Steenkool		2 Leveringen aan de chemische industrie
25	25 Totale produktie		3 Leveringen aan de papierindustrie
26	26 Gemiddelde produktie per gewerkte dag		4 Leveringen aan de suikerindustrie
27	27 Prestatie per man en dienst ondergronds	45	1 Leveringen aan de spoorwegen
28	28 Produktie naar kwaliteiten		2 Leveringen aan de binnen- en zeescheepvaart
1	1 Handelskwaliteit (schachtkolen, stukken, noten, fijnkool)		3 Leveringen aan huisbrand, handel en kleinindustrie
2	2 Overige soorten (stofkolen, mixte, slik)	46	1 Steenkolenmijnen
			1 Gemiddelde direkte lonen per uur van de ondergrondse arbeiders
29	29 Produktie naar groepen		2 Gemiddelde direkte lonen per uur van de bovengrondse arbeiders
1	1 Groep I (Antraciet)		3 Gemiddelde direkte lonen per uur van de onder- en bovengrondse arbeiders
2	2 Groep II (magerkolen)	47	47 Effectieve sterkte ondergrondse arbeiders
30	30 Groep III (1/4 - 1/2 vetkool)		
2	2 Groep IV (1/2 - 3/4 vetkool)	48	48 Effectieve sterkte van arbeiders en beamtten
31	31 Groep V (vetkool)		
2	2 Groep VI (gaskool)	52	1 Steenkolenprijzen
32	32 Groepen V en VI (verkoeksbare kolen)		1 Prijzen in \$/t
2	2 Groep VII (gasvlamkolen)		2 Indexcijfers, 1953 = 700
33	33 Uitwisselingen		
1	1 Aanvoer uit de Gemeenschap		Steenkoolbriketten
2	2 Aanvoer uit Duitsland (BR)	53	1 Produktie
3	3 Aanvoer uit Frankrijk		2 Voorraden bij de briketfabrieken
4	4 Aanvoer uit Nederland	54	1 Uitwisselingen
34	34 Aanvoer uit België		1 Aanvoer uit de Gemeenschap
2	2 Invoer uit derde landen		2 Invoer uit derde landen
3	3 Invoer uit de U.S.A.		3 Aanvoer uit Duitsland (BR)
4	4 Invoer uit Groot-Brittannië		4 Aanvoer uit Nederland
35	35 Invoer uit Polen	55	1 Leveringen aan de Gemeenschap
2	2 Invoer uit de U.S.S.R.		2 Uitvoer naar derde landen
3	3 Invoer uit andere landen		3 Leveringen naar Duitsland (BR)
4	4 Voorraden bij de importeurs		4 Leveringen naar Frankrijk
36	36 Leveringen aan de Gemeenschap		5 Leveringen naar Italië
2	2 Leveringen naar Duitsland (BR)		6 Leveringen naar Nederland
3	3 Leveringen naar Frankrijk		7 Leveringen naar België
4	4 Leveringen naar Italië	56	1 Verbruik
5	5 Leveringen naar Nederland		1 Totaal binnenlandse leveringen
6	6 Leveringen naar België		2 Eigenverbruik van de briketfabrieken
37	37 Leveringen naar Luxemburg		3 Leveringen aan de ijzer- en staalindustrie
2	2 Uitvoer naar derde landen		4 Leveringen aan de overige industrie (totaal)
3	3 Uitvoer naar Zwitserland	57	1 Leveringen aan de glas-, keramische en bouwmaterialen-industrie
4	4 Uitvoer naar Skandinavië		2 Leveringen aan de spoorwegen
5	5 Uitvoer naar Oostenrijk		3 Leveringen aan de binnen- en zeescheepvaart
6	6 Uitvoer naar andere landen		4 Leveringen aan huisbrand, handel en kleinindustrie
38	38 Steenkoolvoorraden bij de mijnen		5 Leveringen aan personeel
1	1 Totale voorraden		
2	2 Voorraden op grond, alle kolengrootten		Cokesovenokes en steenkoolhalfokes
		58	1 Produktie van cokesovenokes
			2 Produktie van steenkoolhalfokes
			3 Voorraden van cokesovenokes bij de cokesfabrieken
			4 Voorraden van steenkoolhalfokes bij de steenkoolhalfokesfabrieken
		59	1 Uitwisselingen
			1 Aanvoer uit de Gemeenschap
			2 Invoer uit derde landen
			3 Aanvoer uit Duitsland (BR)
			4 Aanvoer uit Nederland
		60	1 Aanvoer uit Frankrijk
			2 Aanvoer uit België

Bladz.	Tabel	Bladz.	Tabel
61.	1 Leveringen aan de Gemeenschap 2 Leveringen naar Duitsland (BR) 3 Leveringen naar Frankrijk 4 Leveringen naar België	77	1 Andere stookolie 2 White spirit en speciaal benzine 3 Smeerolie en vetten 4 Paraffine
62	1 Leveringen naar Italië 2 Leveringen naar Luxemburg 3 Uitvoer naar derde landen 4 Uitvoer naar Scandinavië 5 Uitvoer naar Oostenrijk 6 Uitvoer naar Zwitserland	78	1 Bitumen 2 Grondstoffen voor de petrochemie 3 Andere producten
63	Verbruik 1 Totaal binnenlandse leveringen 2 Eigen verbruik van de cokesfabrieken 3 Leveringen voor omvorming aan openbare elektrische centrales 4 Leveringen aan de ijzer- en staalindustrie	79	Binnenlandse leveringen 1 Vloeibaar gas 2 Motorenbenzine 3 Luchtvaartbenzine 4 Jet fuels
64	1 Leveringen aan de overige industrie (totaal) 2 Leveringen aan de spoorwegen 3 Leveringen aan huisbrand, handel en kleinindustrie 4 Leveringen aan personeel	80	1 Petroleum (Kerosene) 2 Gas- en dieselolie 3 Stookolie (alle soorten) 4 White spirit en speciaalbenzine
65	1 Leveringen aan de glas-, keramische- en bouwmaterialen-industrie 2 Leveringen aan de chemische industrie 3 Leveringen aan de onafhankelijke gieterijen	81	1 Smeerolie en vetten 2 Paraffine 3 Bitumen 4 Basis voor petrochemie
66	Voorraden van cokesovencokes bij de verbruikers 1 Totaal 2 Spoorwegen 3 Ijzer- en staalindustrie 4 Overige industrie		Elektriciteit
	Gas	82	Productie 1 Totaal bruto productie 2 Totaal netto productie 3 Netto productie van de openbare bedrijven 4 Netto productie van de zelfopwekkers
67	1 Productie 2 Totale invoer 3 Totale uitvoer 4 Voorraden bij de gasfabrieken 5 Totale binnenlandse leveringen 6 Eigen verbruik van de gasfabrieken	83	1 Bruto conventionele thermische productie 2 Netto conventionele thermische productie 3 Netto kernenergieproductie 4 Netto geothermische productie 5 Netto hydraulische productie
	Bruinkool	84	Uitwisselingen 1 Invoer uit de Gemeenschap 2 Uitvoer in de Gemeenschap 3 Invoer uit derde landen 4 Uitvoer naar derde landen
68	1 Productie 2 Voorraden bij de mijnen 3 Aanvoer uit Duitsland (BR) 4 Invoer uit derde landen	85	1 Invoer van Duitsland (BR) uit andere landen van de Gemeenschap 2 Invoer van Frankrijk uit andere landen van de Gemeenschap 3 Invoer van Italië uit andere landen van de Gemeenschap 4 Invoer van Nederland uit andere landen van de Gemeenschap 5 Invoer van België uit andere landen van de Gemeenschap 6 Invoer van Luxemburg uit andere landen van de Gemeenschap
	Verbruik 5 Totale leveringen voor omvorming 6 Totale leveringen aan de sektor „Industrie”	86	1 Invoer van de Gemeenschap uit de voornaamste derde landen 2 Invoer van Duitsland (BR) uit de voornaamste derde landen 3 Invoer van Frankrijk uit de voornaamste derde landen 4 Invoer van Italië uit de voornaamste derde landen 5 Uitvoer van de Gemeenschap naar de voornaamste derde landen 6 Uitvoer van Duitsland (BR) naar de voornaamste derde landen 7 Uitvoer van Frankrijk naar de voornaamste derde landen 8 Uitvoer van Italië naar de voornaamste derde landen
69	1 Verbruik voor omvorming in elektrische centrales bij de mijnen 2 Leveringen voor omvorming aan openbare elektrische centrales 3 Leveringen voor omvorming in bruinkoolbriketten 4 Eigen verbruik der bruinkoolmijnen en -briketfabrieken 5 Leveringen aan huisbrand, handel en kleinindustrie 6 Voorraden bij de verbruikers		Verbruik 1 Totaal bruto verbruik 2 Beschikbare elektrische energie voor de binnenlandse markt 3 Eigenverbruik, verbruik van pompcentrales en verliezen 4 Totaal verbruik van de „Industrie”-sektor
	Bruinkoolbriketten en -halfokes, stot- en gedroogde bruinkool	87	1 Verbruik van steen- en bruinkoolmijnen 2 Verbruik van de ijzer- en staalindustrie 3 Verbruik van de non-ferro-metalenindustrie 4 Verbruik van de metaalverwerkende industrie 5 Verbruik van de chemische industrie 6 Verbruik van de glas-, keramische- en bouwmaterialen industrie
70	1 Productie 2 Aanvoer uit de Gemeenschap 3 Leveringen aan de Gemeenschap 4 Invoer uit derde landen 5 Uitvoer naar derde landen 6 Voorraden bij de producenten 7 Voorraden bij de verbruikers	88	1 Verbruik van de textielindustrie 2 Verbruik van de hout- en papierindustrie 3 Verbruik van de voedings- en genotmiddelenindustrie 4 Verbruik van de overige industrie 5 Totaal verbruik van de „Verkeer”-sektor 6 Gebruik van gezinshuishoudingen, ambacht, handel en andere verbruikers
71	Verbruik 1 Totaal binnenlandse leveringen 2 Eigen verbruik 3 Leveringen voor omvorming aan openbare elektrische centrales 4 Leveringen aan de ijzer- en staalindustrie 5 Leveringen aan overige industrie 6 Leveringen aan spoorwegen 7 Leveringen aan huisbrand, handel en kleinindustrie	89	1 Hoeveelheden omgevormde brandstoffen in conventionele thermische centrales en de hieruit gewonnen hoeveelheden elektrische energie (netto) 2 Steenkolen en oudere bruinkool 3 Jongere bruinkool 4 Aardolieproducten 5 Aardgas
	Gas	90	1 Cokesoven- en fabriekgas 2 Overige brandstoffen 3 Gemiddeld specifiek warmteverbruik per kWh netto
72	1 Netto gasproductie van de gasindustrie 2 Netto gasproductie van de cokesfabrieken 3 Netto aardgasproductie 4 Totale netto gasproductie (hoogovengas inbegrepen)	91	Hydraulische centrales 1 Produceerbaarheidscoëfficiënt 2 Vullingscoëfficiënt der spaarbekkens 3 Energieverbruik van de pompcentrales
73	Binnenlandse leveringen 1 Gas geleverd door gasfabrieken 2 Gas geleverd door cokesfabrieken 3 Aardgas door de producenten geleverd 4 Totale netto gasleveringen (hoogovengas inbegrepen)	92	Totale productie van elektrische energie onderscheiden naar de soort der ingezette energiedragers
74	Aardolie 1 Productie van ruwe aardolie 2 Invoer van ruwe aardolie 3 Verwerking van ruwe aardolie in de raffinaderijen 4 Productie van eindproducten in de raffinaderijen	93	
75	Productie der raffinaderijen 1 Vloeibaar gas 2 Raffinaderijgas 3 Luchtvaartbrandstof 4 Jet fuels	94	Bijlage 1 Groepering van de kolensoorten in de afzonderlijke bekken van de Gemeenschap
76	1 Motorenbenzine 2 Petroleum (Kerosene) 3 Gas- en dieselolie 4 Zware stookolie	95	1 Indeling van de kolengrootten
		96	1 Vergelijking van de benamingen van aardolieproducten in de landen van de Gemeenschap

Algemene bemerkingen

Vanaf de uitgaven 1/1963 van het bulletin „Kolen en overige energiebronnen“ bestaat deze uitgave uit twee delen. In het eerste gedeelte zijn opgenomen de economische gegevens betreffende de energie alsmede de energiebalansen van de verschillende energiedragers, in het tweede gedeelte zijn opgenomen de maandelijkse beschikbare gegevens voor elke energiedrager.

De economische gegevens geven aan de orde van grootte van de ontwikkeling, sinds 1950, van de produktie, de omvorming en van het eindverbruik van energie.

De balansen, in een samenhangend gedeelte, geven weer de verschillende aspecten van de economie van elke energiebron. Zij zijn samengesteld voor de Gemeenschap en de voornaamste gegevens zijn zodanig opgebouwd dat zowel de voornaamste componenten als ook het aandeel van elk der lidstaten in het oog vallen. Om de homogeniteit van de balansen te verzekeren, werden enkele gegevens verkregen door aanpassing of raming van nationale gegevens. Daarom wijken enkele in de balansen voorkomende gegevens af van de in deel II van dit bulletin gepubliceerde gegevens.

In het tweede deel is er naar gestreefd de vergelijkbaarheid der maandelijkse gegevens te verzekeren door de meest gebruikte definities voor dit soort statistieken aan te wenden. Enkele gegevens, en meer in het bijzonder deze betreffende het verbruik in de sektor „Industrie“, zijn niet altijd, van land tot land, vergelijkbaar aangezien er nog verschillen bestaan in de definities en in de begrenzing der sektoren.

De som van de kwartaal- resp. maandgegevens kan niet altijd met de jaargegevens overeenstemmen. Hetzelfde geldt voor de som der zes landen en het gegeven voor de Gemeenschap. Deze afwijkingen vinden hun oorzaak in afrondingen der maandgegevens zowel als in herziening van jaargegevens.

Voor de begrenzing der landen gelden de huidige landsgrenzen. De aandacht wordt gevestigd op het feit dat de gegevens, en in het bijzonder deze welke de jongste perioden betreffen, voorlopig zijn en in latere uitgaven herzien kunnen worden.

Bijzondere opmerkingen

Bladz. 25 t/m 32 — De gegevens over steenkolen zijn deels in ton = ton en deels omgerekend in tonnen normaalalkalen uitgedrukt. Deze laatste zijn van land tot land niet met elkaar vergelijkbaar. Indien in de tabellen niet uitdrukkelijk het tegendeel is aangegeven, zijn de gegevens uitgedrukt in ton = ton.

De indeling der steenkolen in kwaliteiten en grootten heeft plaats volgens het door de EGKS uitgewerkte schema (zie bladz. 94 en 95).

Bladz. 25 — Italië, met inbegrip van de kleine mijnen.

Bladz. 25 t/m 27 — Duitsland (BR), Totaal : met inbegrip van de kleine mijnen in het Ruhrgebied, in Niedersaksen, in het Saargebied en in Beieren. Frankrijk, Totaal : met inbegrip der niet genationaliseerde mijnen.

Bladz. 26 — Italië : zonder de produktie van de kleine mijnen; de gegevens op bladz. 27 (prestatie) hebben slechts betrekking op het bekken Sulcis.

Bladz. 28 t/m 32, 38 en 39 — Duitsland (BR), Totaal : met inbegrip van de produktie van de kleine mijnen. Frankrijk, Totaal : met inbegrip van de produktie van de niet genationaliseerde mijnen.

Bladz. 33 t/m 37, 54, 55, 59 t/m 62, 68, 69 en 70 — De uitwisseling van produkten tussen de landen van de Gemeenschap draagt de benamingen : „Ontvangsten“ (invoer uit landen van de Gemeenschap) en „Leveringen“ (uitvoer naar landen van de Gemeenschap) volgens de bij de EGKS in gebruik zijnde terminologie. Deze gegevens zijn verkregen door directe opgaven van producenten en importeurs en kunnen dus afwijken van deze voorkomende in de nationale statistieken over de buitenlandse handel.

Bladz. 40 — Gemeenschap : de steenkoolvoorraden bij de verbruikers zijn verkregen uit de statistische gegevens van de landen. Verbruikelijke verstrekte gegevens zijn niet afzonderlijk opgenomen. Bij enkele verbruikersgroepen zijn in de voorraden steenkolen geringe hoeveelheden steenkoolbriketten opgenomen.

Bladz. 41 t/m 45, 56 t/m 57, 63 t/m 65, 67, 68, 69, 70, 73, 79 t/m 81 — De gegevens in de tabellen betreffende het verbruik geven in feite de leveringen weer, zij houden dus geen rekening met de voorraadsveranderingen bij de verbruikers.

De totale binnenlandse leveringen komen overeen met het berekend verbruik, zij omvatten de produktie vermeerderd met de invoer, verminderd met de uitvoer, vermeerderd of verminderd met de voorraadswijzigingen bij de producenten en bij de importeurs.

De leveringen voor omvorming bevatten slechts de hoeveelheden welke werkelijk voor omvorming in secundaire energie bestemd zijn. Hierin zijn dus niet opgenomen de leveringen aan elektrische centrales van zelfopwekkers in deze industrieën.

De leveringen aan de industrie bevatten, met uitzondering van deze voor zelfopwekkers, noch de leveringen voor omvorming of verdeling, noch deze welke bestemd zijn voor overige eigenverbruik bij de energieproducenten. Voor zover mogelijk zijn zij onderverdeeld naar afzonderlijke industrieën.

Bladz. 41 t/m 45 — (Duitsland B.R.) : met inbegrip van de leveringen van de kleine mijnen.

Bladz. 41, 43, 45 — In de leveringen in de sektoren „Industrie“ en „Vervoer“ zijn opgenomen de hoeveelheden bestemd voor de elektrische centrales der zelfopwekkers.

Bladz. 46 — De aangegeven lonen zijn bruto-lonen welke direct voortvloeien uit de door arbeiders en leerlingen geleverde prestatie. Voor Duitsland (BR) werden twee reeksen opgenomen, de eerste zonder en de tweede met inbegrip van de „Bermannsprämie“.

Frankrijk : De bezoldiging voor aanvullende rustdagen ingevolge de verkorting van de arbeidsduur niet inbegrepen.

Bladz. 47 — Duitsland (BR) : In het gegeven betreffende de effectieve sterkte der ondergrondse mijnwerkers zijn niet opgenomen de ondergronders van de kleine mijnen.

Frankrijk, Totaal : In het gegeven betreffende de effectieve sterkte der ondergrondse mijnwerkers zijn ook opgenomen de ondergronders van de niet genationaliseerde mijnen.

Bladz. 48 t/m 51 — Duitsland (BR), Frankrijk, Italië : Niet hierin opgenomen zijn de arbeiders en beambten van de kleine mijnen. In de gegevens betreffende de bovengrondse arbeiders van alle landen, zijn de arbeiders van de hulpbedrijven opgenomen.

Bladz. 52 — De kolenprijzen (prijzlijsten) zijn uitgedrukt in EMO rekeneenheden per ton, af mijn resp. cokesfabriek. Belastingen (omzetbelasting) zijn niet in deze prijzen begrepen. De prijsverhoging op 1.4.1961 in de Duitse bekkens en in Nederland zijn het gevolg van de herwaardering van de DM resp. Gulden. De bij het Ruhrbekken aangegeven prijs en index onder „Magerkohle“ hebben vanaf 1-5-63 betrekking op Anthrazit B.

Bladz. 53 — Nederland : In de produktie van steenkoolbriketten zijn niet opgenomen de hoeveelheden welke verder verwerkt werden tot „synthraciet“. (Synthraciet is opgenomen onder steenkoolhalfcokes bladz. 58.)

Bladz. 58 — (Duitsland BR) : Niet opgenomen de produktie van electroden-cokes.

Bladz. 69 — In het verbruik in bruinkoolbriketfabrieken is ook opgenomen het verbruik voor de produktie van bruinkoolhalfcokes, bruinkoolstofkolen en van gedroogde bruinkool.

Bladz. 70 — Gemeenschap : De invoer uit derde landen bevat ook de hoeveelheden ingevoerd voor West-Berlijn.

Bladz. 72 — De gegevens over gas zijn uitgedrukt in terakalorieën (10⁶ kilokalorien) bovenwaarde. Onder het begrip „Gasindustrie“ zijn opgenomen gasfabrieken en gascokesfabrieken die gas produceren zowel door distillatie van vaste brandstoffen als voor kranken van vloeibare brandstoffen. Onder het begrip „industrie-cokesfabrieken“ vallen alle cokesfabrieken uitgezonderd de gascokesfabrieken. Produktieverliezen komen in de gegevens betreffende de produktie niet voor, maar wel het eigenverbruik en de distributieverliezen.

Bladz. 74 — De produktie van natuurbenzine en andere natuurlijke vloeibare koolwaterstoffen, is niet in de ruwe aardolieproduktie begrepen. De gegevens betreffende de importen van ruwe aardolie bevatten de importen van halffabrikaten (feedstocks) als ook de importen voor verderverwerking en voorlopige importen. Deze gegevens stemmen dus niet overeen met deze van de statistieken van de buitenlandse handel. De ruwe aardolie verwerkt in de raffinaderijen bevat de verwerking van halfbriketten en voor verdereverwerking. Het eigenverbruik der raffinaderijen en de winning van aardolieprodukten uit andere bronnen is niet in de produktie van eindprodukten begrepen.

Bladz. 75 t/m 81 — De petroleumprodukten werden ingedeeld volgens het voorlopige schema op bladz. 96.

Bladz. 75, 79 — Gemeenschap : de produktie en de leveringen van luchtvaartbenzine bevatten deze der jet fuels.

België : de produktie en leveringen van luchtvaartbenzine bevatten deze der jet fuels (type benzine). Nederland : de produktie en leveringen van jet fuels bevatten deze der luchtvaartbenzine.

Bladz. 76, 80 — Nederland : de produktie en de leveringen van stookolie bevatten gas-dieselolie.

België : de produktie en de leveringen van gas-dieselolie bevatten hoeveelheden stookolie. De produktie en de leveringen van petroleum bevatten jet fuels (type petroleum).

Bladz. 78, 81 — Grondstoffen voor petroleum : bevatten uitsluitend de produktie en de leveringen van de hoeveelheden die speciaal in de raffinaderijen geproduceerd werden, om aan de petrochemische industrie geleverd te worden.

Duitsland (BR) : bevat alleen „Rohbenzin“.

Bladz. 82 en 83 — Onder brutoproduktie wordt verstaan de produktie gemeten aan de uitgangsklemmen van de generatoren van de centrales; zij omvat dus het verbruik van de neveninstallaties en de eventuele transformatorverliezen van de centrales. Onder nettoproduktie wordt verstaan de produktie gemeten bij het verlaten van de centrales, dus na aftrek van het verbruik van de neveninstallaties en van de transformatorverliezen.

Aangezien de verdeling over „openbare bedrijven“ en „zelfopwekkers“ vrij willekeurig is en van land tot land verschilt, wordt de verdeling over deze twee categorieën slechts ter oriëntering opgegeven voor de totale nettoproduktie volgens de gebruikelijke wijze van verdeling in elk land. De conventionele thermische produktie omvat de volledige produktie van secundaire elektrische energie.

De verdeling per soort verbruikte brandstof is op bladz. 9 en 10 weergegeven.

Daar de brutowaarde van de geothermische produktie en van de hydraulische produktie zeer weinig verschilt van de nettowaarde (ongeveer 1%), is alleen de nettowaarde opgegeven.

Aangezien de nucleaire produktie momenteel zeer klein is werden de brutowaarden, die trouwens nog niet voldoende bekend zijn, niet opgegeven. Daar Frankrijk de gegevens betreffende zijn produktie door middel van kernenergie niet afzonderlijk mededeelt, werd hiervoor door het Bureau voor de Statistiek een raming opgesteld.

De hydraulische produktie omvat de energie geproduceerd uit het opgepompte water, waarbij de door de pompcentrales verbruikte energie niet is afgetrokken.

Bladz. 84 t/m 86 — Als uitgewisselde energie wordt beschouwd de elektrische energie die „fysisch“ de grenzen overschrijdt (met inbegrip van de uitwisselingen die plaatsvinden via de transportleidingen met middelhogespanning voor de plaatselijke elektriciteitsvoorziening in de onmiddellijke omgeving van de grenzen). In deze uitgewisselde energie is dus de energie in doorvoer begrepen.

Voorlopig komen alleen de voor Italië opgegeven waarden overeen met commerciële uitwisselingen, dus zonder energie in doorvoer : om deze reden verschilt het cijfer betreffende de uitwisselingen binnen de Gemeenschap (kolom „Gemeenschap“) uit het oogpunt van de invoer enigszins van dat uit het oogpunt van de uitvoer. Bovendien komen de cijfers voor de invoerende landen niet altijd overeen met de cijfers die door de uitvoerende landen zijn verstrekt.

De cijfers betreffende de uitwisselingen tussen twee landen van de Gemeenschap zijn gebaseerd op de invoer; het land dat de cijfers heeft medege-deeld, is vet gedrukt.

Bladz. 87 t/m 89 — Het „bruto totale verbruik" omvat alle energie die in de betrokken landen in de vorm van elektriciteit is verbruikt, ongeacht het doel waarvoor zij is aangewend. Hierin is dus begrepen de energie die is verbruikt door de centrales (nevendiensten en pompen) alsmede de energie-verliezen in het transport- en distributienet.

De rubriek „beschikbaar op de binnenlandse markt" omvat alle elektrische energie die in de verschillende landen buiten de produktie-installaties is verbruikt. De transport- en distributieverliezen zijn dus in deze cijfers begrepen. Deze beschikbare hoeveelheid is dus gelijk aan het bruto totale verbruik na aftrek van het energieverbruik van nevendiensten en pomp-centrales.

Het totale verbruik van de sektor „Industrie" omvat het volledige netto-verbruik van de industrie, zowel de elektriciteit geleverd door openbare bedrijven, als de door de bedrijven voor eigen behoefte opgewekte ener-gie. Het verbruik van de nevendiensten van deze centrales en de transport-verliezen op het interne net van de zelfopwekkers zijn dus niet inbegrepen. De energie verbruikt door de (energie) transformatiebedrijven, die ver-werkt is in de gegevens betreffende de sektor „Energie" (in de balans vermeld op bladz. 20), is begrepen in de totalen voor de sektor „Industrie" en respectievelijk bij de betrokken industriële onderafdelingen opgeteld. De sektor „Industrie" is onderverdeeld in tien subsectoren, waarvan de definitie is gebaseerd op de internationale standaardclassificatie van de Verenigde Naties.

Het totale verbruik van de sektor „Vervoer" omvat de energie geleverd voor tractie-doelinden (spoor- en tramwegen).

De sektor „Huishoudelijk, ambachtelijk, commercieel en ander gebruik" omvat het uiteindelijke verbruik voor alle hierboven niet genoemde doel-einden. Hij omvat het verbruik in de landbouw, het verbruik van de over-heidsdiensten (met uitzondering van het vervoer) alsmede dat van de gasfabrieken.

Bladz. 90 en 91 — Als hoeveelheden omgezette brandstof zijn uitsluitend die hoeveelheden vermeld die gebruikt zijn voor de produktie van elektrische energie, d.w.z. met uitzondering van de hoeveelheden die zijn gebruikt voor stoomleveringen.

De categorie „Kolen en bruinkool van oude formaties" omvat de cokes in briquettes (die in zeer kleine hoeveelheden worden gebruikt) en in het algemeen alle produkten van de kolenmijnen zoals het slik en de steen-bergen. Hierin zijn eveneens begrepen de briquettes en de halfcokes van bruinkool, alsmede het bruinkoolgruis, met een caloriewaarde die nage-

noeg gelijk is aan die van de bruinkool van oude formaties welke in dezelfde centrales wordt verstoekt.

De categorie „Bruinkool van recente formaties" omvat de kleine hoeveel-heden turf die in de centrales worden verstoekt.

De categorie „Aardolieprodukten" omvat de hoeveelheden pek die in de Belgische centrales worden verstoekt. Hieronder vallen ook de hoeveel-heden, die in België door middel van kraakgassen worden geproduceerd. De categorie „Fabrieksgassen" omvat alle industriegassen, d.w.z. hoog-ovengas, gas uit cokesovens en van de vuilverbranding, alsmede kraakgas (behalve voor België).

De categorie „Diverse brandstoffen" omvat aangekochte stoom, hout, industriële afvalwarmte en andere.

Het „Gemiddelde specifieke verbruik per kWh netto" van de conventionele thermische centrales is het quotiënt van het thermische equivalent van alle verbruikte brandstoffen en de nettoproduktie van de centrales uitge-drukt in kWh.

Het thermische equivalent is berekend op basis van de laagste stookwaarde van elke brandstof.

Bladz. 92 — De „produktiecapaciteit" van een hydro-elektrische centrale over een gegeven periode is de maximale hoeveelheid energie die door middel van de natuurlijke toevoer door deze centrale kan worden gepro-duceerd of opgeslagen in de veronderstelling dat alle installaties perman-ent in bedrijf blijven, dat de natuurlijke toevoer maximaal wordt geëxp-loiteerd en dat alle geproduceerde energie wordt verbruikt.

De „coëfficiënt van de produktiecapaciteit" van een hydro-elektrische centrale over een gegeven periode is het quotiënt van de produktiecapaci-teit van deze centrale in de gegeven periode en de gemiddelde produktie-capaciteit over het met deze periode overeenkomende deel van het kalen-derjaar. De gemiddelde produktiecapaciteit wordt berekend over het grootst mogelijke aantal jaren. De in aanmerking genomen uitrusting is die welke op 1 januari van het lopende jaar aanwezig is.

De „hydraulischeindex" van de spaarbekkens aan het einde van de maand is de verhouding tussen de energiereserve van de seizoen-spaarbekkens aan het einde van de betrokken maand en hun totale energiecapaciteit.

De „reserve, ook wel de totale energiecapaciteit" is de hoeveelheid energie die, zonder de natuurlijke toevoer, in de eerste centrale en alle stoomaf-waarts hiervan gelegen centrales zou kunnen worden geproduceerd door de waterreserve of de bruikbare watervoorraad in de spaarbekkens geheel te ledigen.

De „door de pompcentrales verbruikte energie" is de elektrische energie die wordt gebruikt door de motorpompaggregaten voor het terugstuwen van het water in de spaarbekkens ten einde dit later wederom voor ener-gieproduktie te kunnen gebruiken. De aldus geproduceerde energie is begrepen in de produktie van de hydro-elektrische centrales op bladz. 83.

Tekens en afkortingen

— Nul
 0 Minder dan de helft van de gebruikte eenheid
 t Metrische ton
 t = t Ton = ton
 t SKE Ton omgerekend op volwaardige kolen
 kg Kilogram
 m³ Kubieke meter
 kWh Kilowattuur
 GWh Gigawattuur = 10³ kWh
 TWh Terawattuur = 10⁶ kWh
 kcal Kilokalorie
 Tcal Terakalorie = 10⁶ kcal

Tkcal Terakilokalorie = 10¹² kcal
 DM Duitse mark
 F Franse frank
 Lit Lire
 Fl Gulden
 FB Belgische frank
 RE Rekeneenheid
 EMO Europese Monetaire Overeenkomst
 I...XII De maanden zijn aangegeven met romeinse cijfers
 1,2,3,4 De kwartalen zijn aangegeven met arabische cijfers
 MD/Mm Maandgemiddelde
 VD/Mt Kwartaalgemiddelde

**I. ENERGIEWIRTSCHAFTLICHE KENNZIFFERN
ENERGIEBILANZEN**

**I. INDICATEURS DE L'ECONOMIE ENERGETIQUE
BILANS DE L'ENERGIE**

**I. INDICATORI DELL'ECONOMIA ENERGETICA
BILANCI DELL'ENERGIA**

**I. KENGETALLEN VOOR DE ENERGIEHUISHOUDING
ENERGIEBALANSEN**

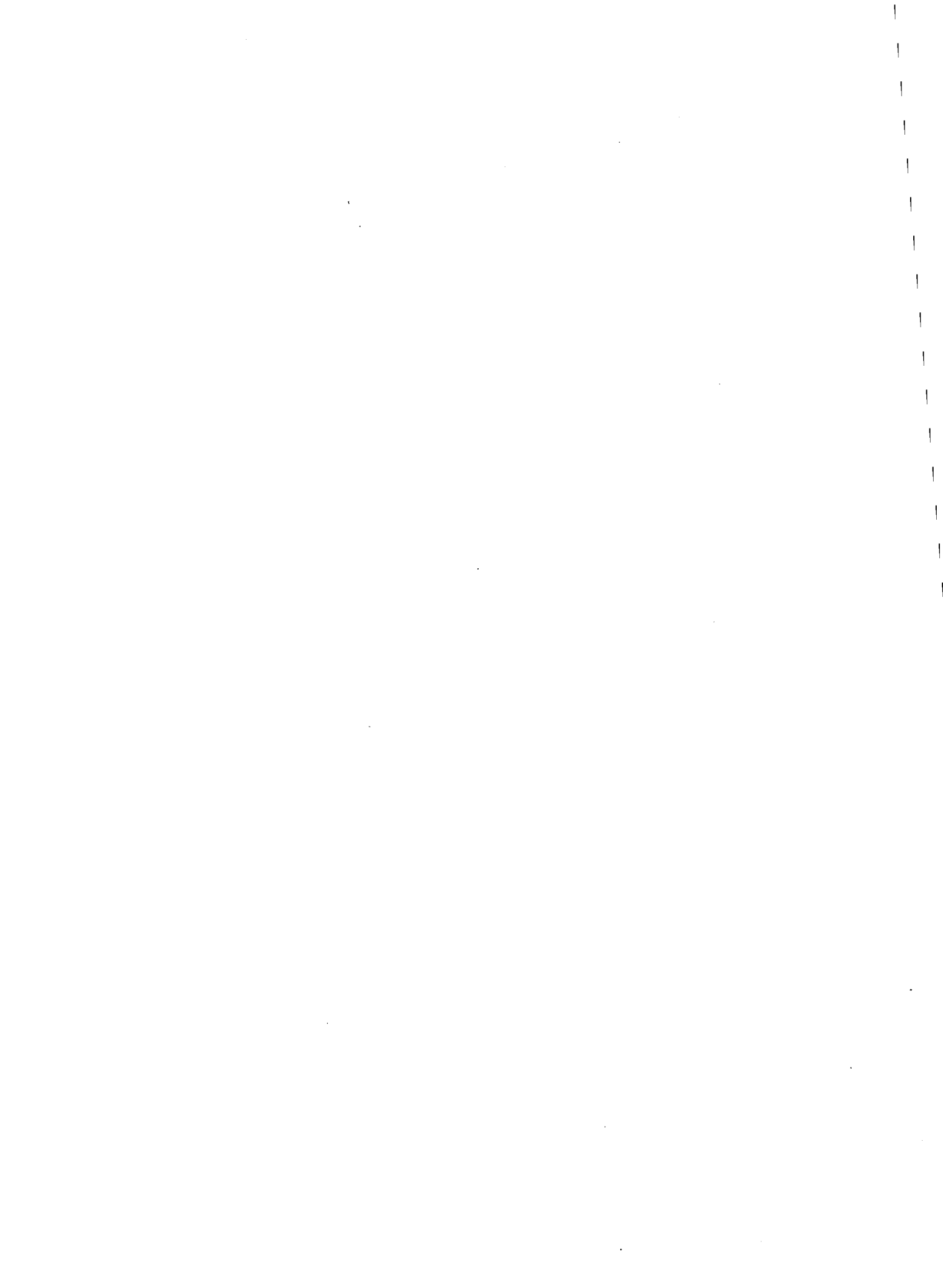

ENERGIEWIRTSCHAFTLICHE KENNZIFFERN

Primärenergieträger

- 1 Erzeugung
- 2 Inlandslieferungen
- 3 Anteil der Erzeugung an den Inlandslieferungen
- 4 Anteil jedes Energieträgers an den Inlandslieferungen

INDICATEURS DE L'ECONOMIE DE L'ENERGIE

Sources primaires

- 1 Production
- 2 Livraisons intérieures
- 3 Part de la production par rapport aux livraisons correspondantes
- 4 Part de chaque source dans le total des livraisons intérieures

Gemeinschaft

Communauté

	Insgesamt	Steinkohle	Braunkohle	Erdgas	Rohöl	Primär gewonnene Elektrizität	Insgesamt	Steinkohle	Braunkohle	Erdgas	Rohöl	Primär gewonnene Elektrizität		
	Total	Houille	Lignite	Gas naturel	Pétrole brut	Electricité primaire	Total	Houille	Lignite	Gas naturel	Pétrole brut	Electricité primaire		
- 1 - 1958 = 100							- 2 - 1958 = 100							
1950	82	88	81	12	22	57	68	85	81	12	32	57	1950	
1951	89	94	89	20	26	70	79	97	89	20	42	69	1951	
1952	92	97	89	27	32	74	82	98	89	27	51	73	1952	
1953	91	96	90	40	39	72	82	94	90	40	60	71	1953	
1954	94	98	93	52	47	79	87	95	94	52	70	77	1954	
1955	97	100	95	66	59	84	94	103	96	66	77	83	1955	
1956	99	101	101	83	72	86	100	110	101	83	85	86	1956	
1957	99	101	103	93	91	85	101	110	103	93	86	83	1957	
1958	100	100	100	100	100	100	100	100	100	100	100	100	1958	
1959	97,5	95,4	100,7	129,2	112,4	100,9	100,3	94,1	100,9	129,0	111,4	100,7	1959	
1960	100,3	95,1	101,1	156,5	127,3	122,0	109,5	97,3	101,9	156,5	130,9	122,5	1960	
1961	99,4	93,5	103,4	181,1	138,0	113,5	113,8	95,7	104,4	181,8	149,4	114,6	1961	
1962	98,8	92,4	107,6	199,6	146,1	108,5	120,5	98,4	108,2	199,4	168,5	108,4	1962	
1961 1	102,6	96,9	109,0	179,8	130,5	122,2	114,2	96,6	110,2	179,8	146,9	121,1	1961 1	
2	99,4	93,9	95,1	168,9	135,1	124,3	110,7	92,6	94,8	168,9	144,2	129,3	2	
3	94,2	87,8	99,9	168,3	142,9	109,0	110,6	92,9	101,0	168,3	146,0	112,8	3	
4	100,9	95,3	109,9	209,4	143,4	103,4	118,2	100,3	111,6	209,4	157,4	100,6	4	
1962 1	101,4	95,1	107,8	209,4	137,6	113,5	119,6	99,7	108,7	209,4	161,3	111,4	1962 1	
2	98,6	90,4	98,1	189,4	146,9	132,4	118,3	95,3	98,0	189,4	163,5	134,5	2	
3	94,7	88,5	105,9	176,6	150,1	102,3	118,0	93,8	106,5	176,6	171,3	106,1	3	
4	100,8	95,8	118,9	222,9	149,7	85,5	125,4	103,3	121,4	222,9	179,2	81,4	4	
1963 1	96,5	89,3	117,9	226,1	137,8	98,5	125,9	101,3	121,1	226,1	182,3	92,1	1963 1	
2		90,5	100,8	196,5	156,0	145,0	128,6	101,5	100,7	196,5	185,7	148,4	2	
3		88,3	109,7	174,0	161,4			98,6		174,0	194,5		3	
- 3 - %							- 4 - %							
1950	85,8	98,2	98,7	100	6,7	97,1	100	69,1	7,2	0,4	13,4	9,9	1950	
1951	80,1	92,0	99,2	100	6,2	97,8	100	67,7	6,8	0,5	15,1	9,9	1951	
1952	79,3	94,1	99,6	100	6,2	97,5	100	65,6	6,5	0,7	17,7	9,5	1952	
1953	78,9	97,3	100,0	100	6,3	98,8	100	63,1	6,6	0,9	20,5	8,9	1953	
1954	77,2	97,7	99,2	100	6,6	99,1	100	60,7	6,5	1,2	22,8	8,8	1954	
1955	73,7	92,7	99,3	100	7,4	98,3	100	60,7	6,2	1,4	23,4	8,3	1955	
1956	70,3	87,7	99,3	100	8,3	96,7	100	60,5	6,1	1,6	23,9	7,9	1956	
1957	70,4	87,1	99,6	100	10,4	98,5	100	60,5	6,2	1,8	24,2	7,3	1957	
1958	71,4	95,1	100,0	100	9,8	96,6	100	55,3	6,0	2,0	28,4	8,3	1958	
1959	69,4	96,4	98,9	100	9,9	96,8	100	51,9	6,0	2,5	31,6	8,0	1959	
1960	65,3	93,0	98,2	100	9,5	96,2	100	49,1	5,7	2,8	34,0	8,4	1960	
1961	62,3	92,9	98,3	100	9,0	95,7	100	46,5	5,6	3,1	37,3	7,5	1961	
1962	58,5	89,3	98,7	100	8,5	96,7	100	45,1	5,4	3,2	39,8	6,5	1962	
1961 1	64,1	95,3	97,4	100	8,8	97,5	100	46,8	5,9	3,0	36,5	7,8	1961 1	
2	64,1	96,4	100,0	100	9,1	92,9	100	46,2	5,2	3,0	37,0	8,6	2	
3	60,8	90,0	97,2	100	9,6	93,4	100	46,4	5,6	3,0	37,5	7,5	3	
4	60,9	90,4	97,4	100	8,9	99,7	100	46,9	5,7	3,5	37,8	6,1	4	
1962 1	60,4	90,3	98,7	100	8,4	98,4	100	46,1	5,5	3,4	38,3	6,7	1962 1	
2	59,4	90,1	100,0	100	8,8	95,1	100	44,5	5,0	3,1	39,3	8,1	2	
3	57,2	89,8	98,6	100	8,6	93,2	100	43,9	5,4	2,9	41,3	6,5	3	
4	57,3	89,2	96,5	100	8,2	101,4	100	45,5	5,9	3,5	40,6	4,5	4	
1963 1	54,7	83,8	96,5	100	7,4	103,3	100	44,5	5,9	3,4	41,1	5,1	1963 1	
2	55,7	84,8	99,4	100	8,0	94,4	100	43,0	4,8	3,1	41,1	8,0	2	
3		85,2		100	8,1								3	
	Totaal	Steenkolen	Bruinkool	Aardgas	Ruwe aardolie	Primaire elektriciteit	Totaal	Steenkolen	Bruinkool	Aardgas	Ruwe aardolie	Primaire elektriciteit		
	Totale	Carbon fossile	Lignite	Gas naturale	Petrolio greggio	Elettricità primaria	Totale	Carbon fossile	Lignite	Gas naturale	Petrolio greggio	Elettricità primaria		

Gemeenschap

Comunità

KENGETALLEN VOOR DE ENERGIEHUISHOUDING

Primaire energiedragers

- 1 Productie
- 2 Binnenlandse leveringen
- 3 Aandeel van de productie in de binnenlandse leveringen
- 4 Aandeel van iedere energiedrager in de totale binnenlandse leveringen

INDICATORI DELL'ECONOMIA DELL'ENERGIA

Fonti primarie di energia

- 1 Produzione
- 2 Forniture interne
- 3 Parte della produzione rispetto alle forniture corrispondenti
- 4 Parte di ogni fonte nelle forniture interne totali

ENERGIEWIRTSCHAFTLICHE KENNZIFFERN

Umwandlungen

- 1 Umwandlungen in veredelte Energie
- 2 Umwandlung in elektrische Energie
- 3 Anteil jedes Energieträgers an der gesamten Umwandlung
- 4 Anteil jedes Energieträgers an der Umwandlung in elektrische Energie

Gemeinschaft

INDICATEURS DE L'ECONOMIE DE L'ENERGIE

Transformations

- 1 Transformations en énergie dérivée
- 2 Transformations en énergie électrique
- 3 Part de chaque source dans la transformation totale
- 4 Part de chaque source dans la transformation en énergie électrique

Communauté

	Umgewandelte Primärenergie Sources primaires transformées					Umgewandelte Energie Sources transformées						
	Insgesamt	Steinkohle	Braunkohle	Erdgas	Rohöl	Insgesamt	Steinkohle	Braunkohle	Gas	Heizöl	Andere	
	Total	Houille	Lignite	Gaz naturel	Pétrole brut	Total	Houille	Lignite	Gaz	Fuel-oil	Autres	
	— 1 — 1958 = 100					— 2 — 1958 = 100						
1950	58	70	73	10	32	67	75	60	53	34	1950	
1951	64	80	78	10	42	70	76	69	64	29	1951	
1952	71	86	81	19	51	73	79	70	74	36	1952	
1953	75	85	85	63	60	78	83	79	78	37	1953	
1954	79	86	88	102	70	82	86	81	82	46	1954	
1955	87	95	92	128	77	88	92	87	99	53	1955	
1956	95	103	98	170	85	99	101	96	107	89	1956	
1957	98	107	102	156	86	106	108	103	109	98	1957	
1958	100	100	100	100	100	100	100	100	100	100	1958	
1959	103,2	96,6	102,1	220,8	111,5	106,2	102,8	111,1	112,8	113,6	1959	
1960	113,0	99,5	103,8	319,2	130,9	103,3	102,4	116,2	122,7	118,1	1960	
1961	121,6	100,8	108,6	396,2	149,5	119,3	109,5	124,4	124,8	188,1	1961	
1962	131,8	104,6	114,1	453,4	168,8	133,6	122,2	134,4	121,2	258,5	1962	
1961 1	120,5	100,1	114,2	350,8	146,9	118,6	109,4	131,0	120,0	163,1	1961 1	
2	117,1	96,9	98,1	393,6	144,2	105,0	96,8	111,5	126,1	120,8	2	
3	120,6	98,3	105,5	367,9	150,4	113,7	102,7	117,7	123,0	120,8	3	
4	128,9	107,7	116,7	479,1	157,4	139,8	129,1	136,6	131,2	145,0	4	
1962 1	129,2	104,9	112,8	444,9	161,3	133,9	123,1	131,9	122,2	259,2	1962 1	
2	126,0	98,5	102,3	419,3	163,5	111,8	102,1	116,7	118,1	179,6	2	
3	130,4	99,7	113,4	419,3	171,3	125,2	113,4	131,5	118,9	227,1	3	
4	142,1	115,2	128,1	496,2	179,2	163,5	150,2	156,9	126,3	367,0	4	
1963 1	141,4	111,6	126,9	479,1	182,3	161,5	144,7	153,6	118,1	410,6	1963 1	
2	134,9	97,4	105,9	420,5	186,2	118,0	103,8	121,0	116,4	241,2	2	
	— 3 — %					— 4 — %						
1950	100	66,6	9,2	0,0	24,2	100	72,5	16,2	8,1	3,2	1950	
1951	100	64,8	8,3	0,0	26,9	100	70,0	17,8	9,4	2,8	1951	
1952	100	62,6	7,8	0,0	29,6	100	69,2	17,2	10,3	3,3	1952	
1953	100	59,4	7,8	0,2	32,6	100	68,4	18,3	10,2	3,1	1953	
1954	100	56,1	7,6	0,3	36,0	100	68,1	17,9	10,3	3,7	1954	
1955	100	56,4	7,2	0,3	36,1	100	67,0	17,7	11,4	3,9	1955	
1956	100	56,2	7,1	0,4	36,3	100	65,5	17,5	11,1	5,9	1956	
1957	100	56,8	7,1	0,3	35,8	100	66,0	17,7	10,5	5,8	1957	
1958	100	51,9	6,9	0,2	41,0	100	63,4	18,8	10,6	6,8	1958	
1959	100	48,5	6,8	0,4	44,3	100	61,4	19,7	11,3	7,2	1959	
1960	100	45,6	6,3	0,6	47,5	100	60,0	20,2	12,0	7,4	1960	
1961	100	42,8	6,1	0,7	50,4	100	58,2	19,6	11,1	10,7	1961	
1962	100	40,9	5,9	0,7	52,5	100	58,0	18,9	9,7	13,1	1962	
1961 1	100	42,9	6,6	0,6	49,9	100	59,3	19,9	10,7	9,7	1961 1	
2	100	43,0	5,8	0,7	50,5	100	58,8	19,0	12,6	9,2	2	
3	100	42,3	6,0	0,6	51,1	100	57,3	19,4	11,6	11,4	3	
4	100	43,0	6,2	0,8	50,0	100	58,5	18,4	10,0	12,7	4	
1962 1	100	41,8	6,2	0,8	51,2	100	58,3	18,5	9,7	13,1	1962 1	
2	100	40,6	5,6	0,7	53,1	100	57,9	19,6	11,3	10,9	2	
3	100	39,5	5,9	0,7	53,9	100	57,5	19,8	10,1	12,3	3	
4	100	41,4	6,2	0,7	51,7	100	58,2	18,1	8,2	15,2	4	
1963 1	100	40,3	6,2	0,7	52,8	100	56,9	17,8	7,8	17,2	1963 1	
2	100	37,4	5,4	0,7	56,5	100	55,8	19,4	10,7	13,8	2	
	Totaal	Steenkolen	Bruinkool	Aardgas	Ruwe aardolie	Totaal	Steenkolen	Bruinkool	Gas	Stookolie	Andere	
	Totale	Carbon fossile	Lignite	Gas naturale	Petrolio greggio	Totale	Carbon fossile	Lignite	Gas	Olio combustibile	Altri	
	Omgezette primaire energiedragers Fonti primarie trasformate					Omgezette energiedragers Fonti trasformate						

Gemeenschap

Comunità

KENGETALLEN VOOR DE ENERGIEHUISHOUDING

Omvormingen

- 1 Omvorming in veredelde energie
- 2 Omvorming in elektrische energie
- 3 Aandeel van iedere energiedrager in de totale omvorming
- 4 Aandeel van iedere energiedrager in de omvorming in elektrische energie

INDICATORI DELL'ECONOMIA DELL'ENERGIA

Trasformazioni

- 1 Trasformazioni in energia derivata
- 2 Trasformazioni in energia elettrica
- 3 Parte di ogni fonte nelle trasformazioni totali
- 4 Parte di ogni fonte nelle trasformazioni in energia elettrica

STEINKOHLENBILANZ

Gemeinschaft

BILAN HOUILLE

Communauté

Mio t

	1961		1962				1963				
	1961	1962	4	1	2	3	4	1	2		3
Förderung											Production
1 Insgesamt	235,8	233,2	60,1	60,0	57,0	55,8	60,4	56,3	57,1	55,7	1 Total
nach Sorten und Arten:											2 par sortes et catégories:
2 Förderk., Stücke, Nüsse, Feink	196,5	193,4	50,0	49,9	47,3	46,3	49,9	46,7			3 Tout-ven., criblés, class., fines
3 dav.: Gruppen I und II	29,1	29,8	7,7	7,5	7,2	7,1	8,0	7,1			4 soit: groupes I et II
4 Gruppen III und IV	14,9	14,3	3,7	3,7	3,6	3,4	3,6	3,2			5 groupes III et IV
5 Gruppen V und VI	147,1	144,0	37,3	37,3	35,2	34,5	37,0	35,2			6 groupes V et VI
6 Gruppe VII	5,3	5,3	1,3	1,4	1,2	1,3	1,4	1,2			7 groupe VII
7 Staub, Mittelgut, Schlamm	36,4	37,2	9,4	9,4	9,2	8,8	9,8	9,0			8 Poussier, mixtes, schlamms
8 Nicht klassierte Kohle a)	2,9	2,6	0,8	0,7	0,5	0,7	0,7	0,6			9 Non classée a)
nach Revieren:											10 par bassins:
9 Ruhr	120,3	120,7	30,7	30,7	29,6	29,2	31,2	31,6	29,8	29,4	11 Ruhr
10 Aachen	8,7	8,4	2,2	2,2	2,1	2,0	2,1	2,0	2,0	2,0	12 Aix-la-Chapelle
11 Niedersachsen	2,3	2,3	0,6	0,6	0,5	0,6	0,6	0,7	0,5	0,5	13 Basse-Saxe
12 Saar	16,1	14,9	3,9	3,9	3,3	4,0	3,8	3,9	3,6	3,8	14 Sarre
13 Deutsche Kleinzechen	0,9	0,8	0,2	0,2	0,2	0,2	0,2	0,2	0,2	0,2	15 Petites mines allemandes
14 Deutschland (B.R.)	148,3	147,1	37,7	37,7	35,6	35,9	37,9	38,3	36,1	35,9	16 Allemagne (R.F.)
15 Nord/Pas-de-Calais	26,9	27,1	7,1	7,1	6,5	6,4	7,1	4,7	6,4	6,4	17 Nord/Pas-de-Calais
16 Lothringen	14,0	14,3	3,6	3,8	3,6	3,1	3,8	2,6	3,4	3,3	18 Lorraine
17 Centre-Midi	11,2	10,8	2,9	2,8	2,8	2,4	2,8	1,8	2,7	2,4	19 Centre-Midi
18 Sonst. französische Zechen	0,2	0,1	0,0	0,0	0,0	0,0	0,0	0,0	0,0	0,0	20 Autres mines françaises
19 Frankreich	52,4	52,4	13,6	13,7	12,9	12,0	13,7	9,2	12,6	12,1	21 France
20 Italien	0,7	0,7	0,2	0,1	0,2	0,2	0,2	0,1	0,1	0,1	22 Italie
21 Niederlande (Limburg)	12,9	11,8	3,2	3,1	2,9	2,8	3,0	3,1	2,5	2,9	23 Pays-Bas (Limbourg)
22 Campine	9,6	9,8	2,4	2,4	2,4	2,3	2,6	2,6	2,5	2,3	24 Campine
23 Südbelgien	11,9	11,4	3,1	2,9	3,0	2,5	3,0	3,0	2,9	2,4	25 Sud de la Belgique
24 Belgien	21,5	21,2	5,5	5,4	5,4	4,8	5,6	5,6	5,4	4,7	26 Belgique
Aust. innerh. d. Gemeinschaft b)											Echanges intracommunautaires b)
25 Insgesamt	(19,8)	(19,8)	(5,2)	(5,3)	(4,7)	(4,9)	(4,9)	(4,2)	(5,1)	(4,5)	25 Total
26 dar.: Gruppen I und II	(5,2)	(5,1)	(1,4)	(1,4)	(1,2)	(1,2)	(1,3)	(1,1)	(1,3)		26 dont: groupes I et II
27 Gruppen V und VI	(11,9)	(12,8)	(3,1)	(3,2)	(2,7)	(3,0)	(2,9)	(2,6)	(3,2)		27 groupes V et VI
Einfuhr aus dritten Ländern											Importations en prov. des pays tiers
28 Insgesamt	18,6	22,4	4,9	4,9	5,4	6,0	6,2	6,5	8,6	9,5	28 Total
29 dar.: Gruppen I und II	3,4	4,8	0,9	0,9	0,9	1,4	1,6	1,5	2,3		29 dont: groupes I et II
30 Gruppen V und VI	13,3	15,0	3,3	3,0	4,0	4,1	3,9	4,3	5,5		30 groupes V et VI
nach Herkunftsländern:											31 par pays de provenance:
31 USA	11,7	14,1	2,9	3,1	3,5	3,8	3,8	4,4	5,3		32 U.S.A.
32 U.K.	2,5	3,1	0,7	0,6	0,7	0,8	1,0	0,9	1,5		33 U.K.
33 Polen	1,8	1,8	0,6	0,5	0,4	0,4	0,6	0,3	0,3		34 Pologne
34 UdSSR	1,9	2,3	0,4	0,5	0,6	0,7	0,6	0,6	1,1		35 U.R.S.S.
Ausfuhr in dritte Länder											Exportations vers les pays tiers
35 Insgesamt	3,6	4,7	0,9	1,0	1,3	1,2	1,2	0,8	0,8	0,9	35 Total
36 dar.: Gruppen I und II	0,3	0,2	0,1	0,0	0,0	0,1	0,1	0,0	0,0		36 dont: groupes I et II
37 Gruppen V und VI	3,2	4,3	0,9	0,9	1,2	1,1	1,1	0,8	0,7		37 groupes V et VI
nach Bestimmungsländern:											38 par pays de destination:
38 Schweiz	1,3	1,3	0,2	0,4	0,3	0,4	0,2	0,2	0,2		39 Suisse
39 Österreich	1,0	1,0	0,3	0,2	0,2	0,2	0,4	0,3	0,2		40 Autriche
40 Skandinavische Länder c)	0,5	0,7	0,1	0,2	0,1	0,2	0,2	0,1	0,1		41 Pays scandinaves c)
Bestände											Stocks
41 Bei den Erzeugern d)	27,8	25,0	27,2	25,0	22,8	20,9	19,2	16,5	13,2	12,1	41 chez les producteurs d)
42 Bei den Importeuren d)	3,9	4,8	4,7	4,8	5,0	5,0	5,3	5,1	3,5	2,7	42 chez les importateurs
43 Veränderung e)	+ 1,7	+ 8,3	+ 2,2	+ 2,0	+ 1,9	+ 1,4	+ 2,9	+ 4,9	+ 1,9	+ 0,8	43 Variation e)
44 Wiedergewinnung f)	1,2	0,9	0,2	0,2	0,2	0,2	0,2	0,3	0,4	0,3	44 Récupération f)
Inlandslieferungen											Livraisons intérieures
45 Insg. (1 + 28 - 35 + 43 + 44)	253,8	260,1	66,5	66,1	63,2	62,2	68,5	67,2	67,3	65,4	45 Total (1 + 28 - 35 + 43 + 44)
nach Ländern:											46 par pays:
46 Deutschland (B.R.)	137,9	139,4	35,6	35,7	34,2	33,9	35,5	37,4	34,7		47 Allemagne (R.F.)
47 Frankreich	61,6	64,3	16,3	16,3	15,3	14,9	17,8	15,1	17,8		48 France
48 Italien	10,9	11,3	2,9	2,8	2,8	2,7	3,0	2,7	2,9		49 Italie
49 Niederlande	17,9	18,4	4,8	4,7	4,2	4,5	4,0	4,6	4,7		50 Pays-Bas
50 Belgien	25,5	26,7	6,9	6,8	6,6	6,1	7,2	7,3	7,3		51 Belgique
51 Luxemburg	0,2	0,2	0,1	0,0	0,1	0,0	0,1	0,1	0,1		52 Luxembourg
Verbrauch der Energieumwandler											Consomm. des transformateurs
Brikettfabriken:											Fabriques d'agglomérés:
52 Lieferungen	13,1	15,0	3,5	3,3	3,7	3,7	4,3	3,8	4,5		52 livraisons
53 Bestandsveränder. e)	+ 0,0	+ 0,1	+ 0,1	+ 0,0	+ 0,1	- 0,1	+ 0,0	+ 0,2	- 0,2		53 variation stocks e)
54 Verbrauch	13,1	15,1	3,5	3,3	3,8	3,6	4,3	4,0	4,3		54 consommation
Gaswerke:											55 Usines à gaz:
55 Lieferungen	8,5	8,5	2,1	2,4	2,1	2,1	1,9	2,3	2,2		55 livraisons
56 Bestandsveränder. e)	+ 0,3	+ 0,1	+ 0,3	- 0,1	- 0,1	- 0,1	+ 0,4	+ 0,1	- 0,2		56 variation stocks e)
57 Verbrauch	8,8	8,6	2,4	2,3	2,0	2,0	2,3	2,4	2,0		57 consommation
Kokereien:											Cokeries:
58 Lieferungen	97,7	96,5	24,4	24,6	24,0	23,8	24,1	23,5	23,8		58 livraisons
59 Bestandsveränder. e)	+ 0,3	- 0,2	+ 0,1	- 0,2	+ 0,1	- 0,2	+ 0,1	+ 0,6	- 0,5		59 variation stocks e)
60 Verbrauch	98,0	96,3	24,5	24,4	24,1	23,6	24,2	24,0	23,2		60 consommation

STEENKOOBALANS

Gemeinschaft

BILANCIO CARBON FOSSILE

Comunità

STEINKOHLBILANZ

Gemeinschaft

BILAN HOUILLE

Communauté

Mio t

	1961	1962	1961				1962				1963							
			4	1	2	3	4	1	2	3	1	2	3					
Lieferungen an andere Endverbr.																		
120 Hausbrand, Kleinverbr., Versch..	23,5	25,9	6,4	6,1	6,2	6,2	7,2	7,7	7,3									Livrais. aux autres consom. fin.
121 Deputate	4,1	4,0	1,2	1,2	0,8	0,9	1,1	1,1	0,8									120 Foyers dom., artisanat, divers
122 West-Berlin	2,3	2,3	0,6	0,6	0,6	0,6	0,6	0,4	0,9									121 Livraisons au personnel
123 Gesamt (120 + 121 + 122)	29,9	32,2	8,2	7,9	7,9	7,6	8,9	9,2	9,0									122 Berlin-Ouest
nach Ländern :																		123 Total (120 + 121 + 122)
124 Deutschland (B.R.)	9,3	9,9	2,5	2,4	2,4	2,4	2,7	3,2	2,7									par pays :
125 Frankreich	9,9	10,5	2,8	2,6	2,5	2,5	2,9	2,6	3,0									124 Allemagne (R.F.)
126 Italien	1,5	1,6	0,5	0,3	0,4	0,4	0,5	0,4	0,3									125 France
127 Niederlande	3,4	4,1	0,9	0,9	1,0	1,0	1,2	1,2	1,2									126 Italie
128 Belgien	5,6	6,1	1,5	1,5	1,4	1,4	1,8	1,9	1,8									127 Pays-Bas
129 Luxemburg	0,1	0,1	0,0	0,0	0,0	0,0	0,0	0,0	0,0									128 Belgique
																		129 Luxembourg

Zusätzliche Angaben
Données complémentaires

Statistisch erfaßte Bestände d)																		Stocks statistiquement relevés d)
bei den Erzeugern	27,8	25,0	27,2	25,0	22,8	20,9	19,2	16,5	13,2	12,1								chez les producteurs
Förderk., Stücke, Nüsse, Feink.	14,0	12,6	14,1	12,6	10,9	8,9	7,9	7,0										Tout-ven., criblés, clas., fines
dar. : Gruppen I und II	3,0	2,4	2,8	2,4	2,2	1,6	1,3	1,1										dont : groupes I et II
Gruppen V und VI	9,1	8,6	9,5	8,6	7,1	6,0	5,3	5,0										groupes V et VI
And. und nicht klass. Kohle	13,3	12,4	13,1	12,4	11,9	12,0	11,3	9,5										Autres sortes et non classés
bei den Importeuren	3,9	4,8	4,7	4,8	5,0	5,0	5,3	5,1	3,5	2,7								chez les importateurs
bei den Energieumwandlern	12,0	10,5	11,8	10,5	11,0	11,6	11,5	9,0	6,3	9,9								chez les transformateurs
bei den Verbrauchern	5,1	4,6	5,6	4,6	4,2	4,5	5,0	3,8	3,0	3,7								chez les consommateurs
Insgesamt	48,7	44,9	49,3	44,9	43,0	42,0	41,0	34,4	26,0	28,4								Total
Veränderung e)	+ 3,8	+10,1	+ 4,4	+ 1,9	+ 1,0	+ 1,0	+ 6,3	+ 8,5										Variation e)
Verfügbarkeit (1+28+41+42+44)	286,9	286,3	97,1	94,9	90,4	87,8	91,3	84,6	82,6	80,2								Disponibilités (1+28+41+42+44)
dar. : Förderk., Stücke, Nüsse, Feinkohle	232,9	245,6	73,7	72,2	68,6	66,1	69,3	65,3										dont : Tout-venant, criblés, classés, fines
Einfuhrüberschuß (28 — 35)	15,0	17,7	4,0	3,9	4,1	4,8	5,0	5,7	7,8	8,6								Importations nettes (28 — 35)
Schätzung der Förderung in SKE	226,9	223,9	57,9	57,7	54,8	53,5	57,9	54,0	54,7	53,4								Production estimée en tec

- a) Noch nicht aufbereitete Kohle, versch. und Kohle der deutschen und italienischen Kleinzechen
 b) Basis Bezüge
 c) Dänemark, Finnland, Norwegen, Schweden
 d) Zu Beginn des Zeitraumes
 e) Zunahme —, Abnahme +
 f) Aus Schlammweihern und alten Kohlenhalden
 g) Einschl. Bezügen bzw. Verbrauch von wiedergewonnenen Brennstoffen

- a) Bruts à traiter, divers et houille des petites mines allemandes et italiennes
 b) Basés sur les réceptions
 c) Danemark, Finlande, Norvège, Suède
 d) En début de période
 e) Mises —, reprises +
 f) Schlammes et schistes de terrils
 g) Y compris les réceptions ou la consommation de produits récupérés

STEENKOOBALANS

Gemeenschap

BILANCIO CARBON FOSSILE

Comunità

Mio t

	1961	1962	1961				1962				1963									
			4	1	2	3	4	1	2	3	1	2	3							
Verbrauch der übrigen Industrie																				
60 Lieferungen	8 027	7 992	2 035	2 006	2 111	1 820	2 055	2 102	1 914											
darunter :																				
61 unabh. Giessereien	1 212	1 316	324	324	422	249	321	330	408											
62 Glas-, Keram., Baust.	1 740	1 714	415	393	473	416	432	440	372											
63 Chem. Industrie	2 516	2 423	630	636	592	579	616	630	480											
64 Papierindustrie	18	11	3	6	2	1	3	3	2											
65 Zuckerindustrie	132	114	33	3	52	34	26	2	9											
66 Verbrauch der Eigenanlagen	- 19	6	- 5	1	- 1	- 1	- 2	- 1	- 1											
67 Bestandsveränderung f)	+ 65	+ 1	+ 108	+ 35	+ 5	- 34	- 5	+ 178	- 65											
68 Verbrauch	8 073	7 987	2 138	2 039	2 115	1 785	2 048	2 279	1 848											
nach Ländern :																				
69 Deutschland (B.R.)	4 333	3 948	1 115	1 071	982	871	1 024	1 051	862											
70 Frankreich	1 903	1 873	537	465	498	409	501	515	510											
71 Italien	799	1 025	209	223	361	236	204	356	266											
72 Niederlande	360	491	110	113	118	123	138	150	55											
73 Belgien	672	644	166	165	155	145	179	205	153											
74 Luxemburg	6	6	1	2	1	1	2	2	2											
Verbrauch des Sektors „Verkehr“																				
Eisenbahnen :																				
75 Lieferungen	234	262	56	46	84	70	60	97	109											
76 Bestandsveränderung f)	+ 5	0	+ 11	+ 22	- 27	- 41	+ 46	+ 20	- 39											
77 Verbrauch	239	262	67	68	57	29	106	117	70											
Binnen- und Seeschifffahrt :																				
78 Verbrauch	11	8	2	2	4	1	2	3	3											
79 Insgesamt (77 + 79)	250	270	69	70	61	30	108	120	73											
nach Ländern :																				
80 Deutschland (B.R.)	154	171	38	49	41	6	75	79	42											
81 Frankreich	78	79	25	14	17	21	27	25	27											
82 Italien	-	-	-	-	-	-	-	-	-											
83 Niederlande	3	3	1	1	1	0	1	2	0											
84 Belgien	14	16	5	6	1	3	5	14	2											
85 Luxemburg	1	1	-	-	1	0	-	0	1											
Lieferungen an andere Endverbr.																				
86 Hausbrand, Kleinverbr., Versch.	9 387	10 626	2 095	2 487	3 298	2 424	2 415	4 818	3 153											
87 Deputate	549	670	201	197	105	136	233	269	105											
88 West-Berlin	220	232	25	25	135	42	29	92	162											
89 Insgesamt (86 + 87 + 88)	10 156	11 528	2 321	2 709	3 538	2 602	2 677	5 179	3 420											
nach Ländern :																				
90 Deutschland (B.R.)	6 736	7 412	1 330	1 552	2 687	1 733	1 438	3 222	2 498											
91 Frankreich	1 476	1 831	422	497	376	395	562	1 086	495											
92 Italien	786	940	255	237	183	210	310	252	194											
93 Niederlande	894	1 032	236	325	228	209	271	446	168											
94 Belgien	238	281	73	90	52	50	89	156	53											
95 Luxemburg	26	32	5	8	12	5	7	17	11											

Zusätzliche Angaben

Données complémentaires

Verfügbarkeit (1 + 13 + 19 + 20)	80 923	79 606	24 796	25 001	24 883	24 083	24 796	24 659	21 480	20 916	Disponibilität (1 + 13 + 19 + 20)
Ausfuhrüberschuß (15 - 13)	3 657	3 519	923	790	785	952	992	880	740	1 060	Exportations nettes (15 - 13)
Statistisch erfaßte Bestände e)	9 460	9 199	9 101	9 199	9 209	8 970	8 970	8 773	5 945	5 582	Stocks statistiquement relevés e)
Steinkohlenliefern. an die Kokereien.	97 706	96 451	24 437	24 576	23 978	23 794	24 103	23 432	23 751		Livraisons de houille aux cokeries

a) Einschl. Elektrodenkoks

b) Ab 1963 ohne Steinkohlenschwelkoks

c) Basis Bezüge

d) Dänemark, Finnland, Norwegen, Schweden

e) Zu Beginn des Zeitraumes

f) Zunahme —, Abnahme +

g) Wiedereingesetzte Mengen

a) Y compris le coke à électrodes

b) A partir de 1963 non compris le semi-coke de houille

c) Basés sur les réceptions

d) Danemark, Finlande, Norvège, Suède

e) En début de période

f) Mises —, reprises +

g) Quantités réenournées

1 000 t

	1961	1962	1961		1962				1963		
			3	4	1	2	3	4	1	2	
Erzeugung											Production
1 Insgesamt	6 418	6 181	1 477	1 671	1 653	1 510	1 400	1 618	1 738	1 396	1 Total
nach Ländern :											par pays :
2 Deutschland (B.R.)	4 948	4 958	1 164	1 285	1 296	1 229	1 135	1 298	1 399	1 131	2 Allemagne (R.F.)
3 Frankreich	440	245	92	104	88	57	47	53	55	36	3 France
4 Italien	782	745	182	212	188	180	175	202	200	183	4 Italie
5 Niederlande	233	201	35	65	73	36	35	57	75	37	5 Pays-Bas
6 Belgien	—	—	—	—	—	—	—	—	—	—	6 Belgique
7 Luxemburg	33	32	9	9	8	8	8	8	9	9	7 Luxembourg
Austausch innerh. d. Gemeinsh. a)											Echanges intracomm. a)
8 Insgesamt	(118)	(99)	(27)	(35)	(25)	(20)	(28)	(26)	(24)	(21)	8 Total
Einfuhr aus dritten Ländern											Import. en prov. de pays tiers
9 Insgesamt	8	35	2	2	8	0	9	18	0	—	9 Total
Ausfuhr in dritte Länder											Export. vers les pays tiers
10 Insgesamt	126	92	33	25	27	21	22	22	29	12	10 Total
Bestände											Stocks
11 Bei den Erzeugern b)	417	464	390	422	464	317	248	360	398	211	11 Chez les producteurs b)
12 Veränderung c)	- 47	+ 66	- 32	- 42	+ 147	+ 59	- 102	- 38	+ 187	- 37	12 Variation c)
Inlandslieferungen											Livraisons intérieures
13 Insgesamt (1 + 9 - 10 + 12)	6 253	6 190	1 414	1 606	1 781	1 548	1 285	1 576	1 896	1 347	13 Total
nach Ländern :											par pays :
14 Deutschland (B.R.)	4 657	4 822	1 057	1 163	1 372	1 237	990	1 223	1 508	1 078	14 Allemagne (R.F.)
15 Frankreich	458	259	92	112	96	53	48	62	71	36	15 France
16 Italien	827	823	208	243	214	196	199	214	210	182	16 Italie
17 Niederlande	203	190	29	62	75	38	24	53	83	27	17 Pays-Bas
18 Belgien	—	—	—	—	—	—	—	—	—	—	18 Belgique
19 Luxemburg	108	96	28	28	24	24	24	24	24	24	19 Luxembourg
Verb. des Sektors „Energie“											Consom. du sect. « Energie »
20 Insgesamt	1 495	1 360	305	418	437	271	284	383	467	264	20 Total
nach Ländern :											par pays :
21 Deutschland (B.R.)	927	903	183	261	292	190	164	257	314	168	21 Allemagne (R.F.)
22 Frankreich	165	91	35	38	34	20	17	20	19	8	22 France
23 Italien	222	208	58	65	53	29	61	58	64	59	23 Italie
24 Niederlande	171	148	26	51	55	29	19	45	67	26	24 Pays-Bas
25 Belgien	—	—	—	—	—	—	—	—	—	—	25 Belgique
26 Luxemburg	10	10	3	3	3	3	3	3	3	3	26 Luxembourg
Verbr. d. Eisensch. Industrie											Consomm. de la sidérurgie
27 Insgesamt	159	140	39	40	35	35	35	35	35	35	27 Total
Verbr. d. übrigen Industrie											Consomm. des autres industries
28 Insgesamt	999	939	233	234	261	249	206	223	274	212	28 Total
Lieferungen an and. Endverbr.											Livr. aux autr. consomm. fin.
29 Hausbrand, Kleinverbr.	3 530	3 679	826	895	1 035	954	790	900	1 113	830	29 Foyers dom., artisanat
30 Deputate	38	24	6	12	10	5	3	6	7	6	30 Personnel
31 Insgesamt (29 + 30)	3 568	3 703	832	907	1 045	959	793	906	1 120	836	31 Total (29 + 30)
nach Ländern :											par pays :
32 Deutschland (B.R.)	2 975	3 111	698	718	862	834	666	749	955	725	32 Allemagne (R.F.)
33 Frankreich	144	109	23	45	42	18	17	32	42	19	33 France
34 Italien	394	417	102	127	115	92	99	111	101	85	34 Italie
35 Niederlande	32	42	3	11	20	9	5	8	16	1	35 Pays-Bas
36 Belgien	—	—	—	—	—	—	—	—	—	—	36 Belgique
37 Luxemburg	23	24	6	6	6	6	6	6	6	6	37 Luxembourg

Zusätzliche Angaben

Données complémentaires

Verfügbarkeit (1 + 9 + 11)	6 843	6 600	1 869	2 095	2 125	1 827	1 667	1 996	2 136	1 607	Disponibilität (1 + 9 + 11)
Ausfuhrüberschuß (10 - 9)	118	57	31	23	19	21	13	4	29	12	Exportations nettes (10 - 9)
Steinkohlenlief. an die Gaswerke	8 470	8 463	1 989	2 056	2 414	2 111	2 077	1 861	2 297		Livraisons de houille aux usines à gaz

- a) Basis Bezüge.
b) Zu Beginn des Zeitraumes.
c) Zunahme —, Abnahme +.
d) Selbstverbrauch der Gaswerke.

- a) Basés sur les réceptions.
b) En début de période.
c) Mises —, reprises +.
d) Consommation propre des usines à gaz.

1 000 t

	1961	1962	1961				1962				1963			
			4	1	2	3	4	1	2	3				
Erzeugung														Production
1 Insgesamt	13 600	15 787	3 653	3 422	3 969	3 876	4 521	4 153	4 542	4 552				1 Total
nach Ländern :														par pays :
2 Deutschland (B.R.)	5 137	5 939	1 366	1 155	1 546	1 570	1 669	1 605	1 580	1 633				2 Allemagne (R.F.)
3 Frankreich	6 083	6 936	1 666	1 610	1 713	1 627	1 985	1 602	1 974	1 974				3 France
4 Italien	29	59	8	13	4	10	31	34	10	38				4 Italie
5 Niederlande	1 188	1 251	289	272	323	323	333	379	378	397				5 Pays-Bas
6 Belgien	1 164	1 602	324	371	382	346	503	532	599	510				6 Belgique
7 Aust. innerh. d. Gemeinsh. a)	1 025)	(1 285)	(273)	(207)	(321)	(351)	(406)	(332)	(463)	(480)				7 Echanges intracomm. a)
8 Einfuhr aus dritten Ländern	55	78	9	12	6	11	48	37	18	25				8 Importat. en prov. de pays tiers
9 Ausfuhr in dritte Länder	68	85	25	21	14	23	27	25	25	33				9 Exportat. vers les pays tiers
Bestände														Stocks
10 bei den Erzeugern b)	283	292	296	292	270	134	138	91	52	97				10 chez les producteurs b)
11 bei den Importeuren b)	10	8	6	8	5	5	5	6	1	3				11 chez les importateurs b)
12 Bestandsveränderungen c)	- 7	+ 200	+ 2	+ 25	+ 136	- 4	+ 46	- 10	- 47	+ 12				12 Variation c)
Inlandslieferungen														Livraisons intérieures
13 Insgesamt (1 + 8 + - 9 + 12)	13 580	15 980	3 639	3 438	4 097	3 860	4 588	4 155	4 488	4 556				13 Total (1 + 8 - 9 + 12)
nach Ländern :														par pays :
14 Deutschland (B.R.)	4 994	5 919	1 321	1 087	1 577	1 562	1 693	1 607	1 629	1 629				14 Allemagne (R.F.)
15 Frankreich	6 454	7 603	1 758	1 729	1 936	1 760	2 179	1 758	2 134	2 134				15 France
16 Italien	200	224	63	48	33	51	91	65	36	36				16 Italie
17 Niederlande	772	777	179	201	184	188	204	235	236	236				17 Pays-Bas
18 Belgien	1 168	1 465	324	382	356	291	436	462	444	444				18 Belgique
19 Luxemburg	9	9	3	3	2	2	2	3	3	3				19 Luxembourg
Verbr. der Energieumwandler														Consomm. des transformateurs
20 Elektrizitätswerke	5	6	0	2	2	2	0	1	6	6				20 Centrales électriques
Verbrauch des Sektors Energie														Consomm. du secteur Energie
21 Selbstverbrauch der Brikettfabriken	92	125	26	33	40	27	25	29	19	19				21 Consomm. propre des fabriques d'agglomérés
Verbrauch des Sektors Industrie														Consomm. du secteur Industrie
22 Eisen- und Stahlindustrie	60	42	13	14	11	7	13	9	9	9				22 Sidérurgie
23 Übrige Industrie	270	244	64	60	76	58	49	38	44	44				23 Autres industries
darunter :														dont :
24 Unabhängige Giessereien	9	3	1	1	1	0	0	0	0	0				24 Fonderies indépendantes
25 Glas-, Keramik-, Baustoffindustrie	112	94	25	25	27	23	19	17	15	15				25 Verrerie, céram., mat. de constr.
26 Chem. Industrie	13	10	3	3	3	2	2	2	1	1				26 Chimie
27 Papierindustrie	3	2	1	1	0	0	0	0	0	0				27 Papeterie
28 Zuckerindustrie	7	8	2	2	2	2	2	2	1	1				28 Sucrierie
29 Insgesamt (22 + 23)	330	286	77	74	87	68	56	47	53	53				29 Total (22 + 23)
Verbrauch des Sektors Verkehr														Consomm. du secteur Transport
30 Eisenbahnen	515	426	108	89	135	118	84	65	117	117				30 Chemins de fer
31 Binnen- und Seeschifffahrt	26	25	6	6	7	6	6	4	6	6				31 Navigation et soutes
32 Insgesamt (30 + 31)	541	451	114	95	142	124	90	69	123	123				32 Total (30 + 31)
Lieferung. an andere Endverbr.														Liv. aux autres consomm. finals
33 Hausbrand, Kleinverbr., Versch.	11 777	14 175	3 157	2 968	3 674	3 414	4 119	3 760	4 105	4 105				33 Foyers dom., artisanat, divers
34 Deputate	845	894	276	270	163	163	298	297	172	172				34 Livraisons au personnel
35 West-Berlin	35	53	6	8	18	14	13	12	17	17				35 Berlin-Ouest
36 Insgesamt (33 + 34 + 35)	12 657	15 122	3 438	3 246	3 855	3 591	4 430	4 069	4 294	4 294				36 Total (33 + 34 + 35)
nach Ländern :														par pays :
37 Deutschland (B.R.)	4 775	5 740	1 277	1 039	1 549	1 486	1 666	1 601	1 599	1 599				37 Allemagne (R.F.)
38 Frankreich	5 936	7 101	1 647	1 628	1 780	1 617	2 076	1 694	1 997	1 997				38 France
39 Italien	203	217	63	48	33	50	86	65	36	36				39 Italie
40 Niederlande	746	748	171	193	178	180	197	240	231	231				40 Pays-Bas
41 Belgien	991	1 310	279	334	313	260	403	467	428	428				41 Belgique
42 Luxemburg	9	7	2	3	2	1	2	2	2	2				42 Luxembourg

Zusätzliche Angaben

Données complémentaires

Verfügbarkeit (1 + 8 + 10 + 11)	13 948	16 165	3 964	3 734	3 250	4 024	4 715	4 287	4 613	4 677	Disponibilität (1 + 8 + 10 + 11)
Einf. (+), Ausf. (-) übersch. (8-9)	- 13	- 7	- 16	- 9	- 8	- 12	- 21	+ 12	- 7	- 8	Imp. (+), Exp. (-) nettes (8-9)
Steinkohlenlieferungen an die Steinkohlenbrikettfabriken	13 069	15 038	3 461	3 264	3 739	3 761	4 275	3 804	4 507		Livraisons de houille aux fabriques d'agglomérés

a) Basis Bezüge

a) Basés sur les réceptions

b) Zu Beginn des Zeitraumes

b) En début de période

c) Zunahme —, Abnahme +

c) Mises —, reprises +

1 000 t *

	1961	1962	1961		1962				1963			
			4	1	2	3	4	1	2	3		
Förderung												Production
1 Insgesamt	108 593	113 020	28 825	28 286	25 754	27 787	31 198	30 924	26 466	28 801	1 Total	
davon:											soit:	
2 Jüngere Braunkohle	100 224	104 323	26 697	26 016	23 668	25 718	28 921	28 838	24 235	26 440	2 lignite récent	
3 Ältere Braunkohle	8 369	8 697	2 128	2 270	2 086	2 069	2 277	2 086	2 231	2 361	3 lignite ancien	
4 Aust. innerh. d. Gemeinsh. a)	(233)	(219)	(57)	(57)	(53)	(56)	(52)	(51)	(45)	(49)	4 Echanges intra-communaut. a)	
5 Einfuhr aus dritten Ländern	1 953	1 962	504	508	483	462	511	498	523	502	5 Import. en prov. des pays tiers	
6 Ausfuhr in dritte Länder	42	18	7	4	4	5	5	5	5	5	6 Exportations vers les pays tiers	
Bestände bei den Erzeugern												Stocks chez les producteurs
7 Am Anfang des Zeitraumes	1 663	1 740	1 936	1 740	1 778	2 101	2 176	1 791	1 189	1 550	7 En début de période	
8 Veränderung b)	- 77	- 51	+ 196	- 38	- 323	- 75	+ 385	+ 602	- 361		8 Variation b)	
9 Inlandslief. insg. (1+5-6+8)	110 427	114 913	29 518	28 752	25 910	28 169	32 089	32 019	26 623		9 Livr. int. tot. (1+5-6+8)	
Verbrauch der Energieumwandl.												Consomm. des transformateurs
10 Braunkohlenbrikettfabr.: Verbr.	32 033	32 722	8 134	8 230	7 688	8 395	8 410	8 538	7 586		10 Fabr. de briquettes: consommation	
11 Braunkohlenschwelereien: Verbr.	1 746	1 708	436	422	414	435	438	432	410		11 Fabr. de semi-coke: consommation	
12 Herst. v. Staub- u. Trockenk.: Verbr.	2 050	1 967	505	518	466	487	496	507	463		12 Fabr. de lignite séché: consommation	
Elektrizitätswerke:											Centrales électriques:	
13 öffentliche: Lieferungen	46 596	49 490	12 887	12 157	11 183	11 803	14 347	13 905	11 600		13 publiques: livraisons	
Bestandsveränd. b)	- 27	+ 4	0	+ 21	- 12	+ 4	- 9	+ 57	- 67		14 variat. stocks b)	
15 Verbrauch	46 569	49 494	12 887	12 178	11 171	11 807	14 338	13 962	11 533		15 consommation	
16 Grubenkraftw.-Verbrauch	3 858	4 421	1 104	1 101	739	1 185	1 395	1 425	837		16 minières: consommation	
17 Eigenanlagen: Verbrauch	3 969	4 513	1 176	981	767	1 241	1 525	1 487	1 159		17 autoproduct.: consommation	
18 Verbr. d. Elektrizitätsw. insgesamt (15+16+17)	54 396	58 428	15 167	14 260	12 677	14 233	17 258	16 874	13 529		18 Consomm. de l'ensemble des centr. (15+16+17)	
19 Insgesamt (10+11+12+18)	90 225	94 825	24 242	23 430	21 245	23 550	26 602	26 345	21 988		19 Total (10+11+12+18)	
Verbrauch des Sektors Energie												Consomm. du secteur Energie
20 Selbstverbrauch der Gruben	651	547	167	179	92	97	179	185	135		20 Consomm. propre des mines	
21 Zusatzenergie zur Brikettherst.	9 467	9 321	2 392	2 436	2 181	2 308	2 396	2 527	2 154		21 Consomm. d'app. p. la fabr. de briq.	
22 Insgesamt (20+21)	10 118	9 868	2 559	2 615	2 273	2 405	2 575	2 712	2 289		22 Total (20+21)	
Verbr. des Sektors Industrie												Consomm. du secteur Industrie
23 Eisensch. Ind.: Lieferungen	268	309	+ 68	74	+ 84	+ 74	- 77	+ 94	75		23 Sidérurgie: livraisons	
Bestandsveränd. b)	+ 2	0	+ 70	0	+ 3	+ 4	- 7	+ 17	0		24 variat. stocks b)	
25 Verbrauch	270	309	+ 70	74	+ 87	+ 78	- 70	+ 111	75		25 consommation	
26 Übrige Ind.: Lieferungen	11 666	11 545	3 208	2 989	2 542	2 869	3 145	3 234	2 836		26 Autres Ind.: livraisons	
Verbrauch der											27 consommation des centr. autoprod.	
Eigenanlagen	-3 564	-4 116	- 1041	- 880	- 683	- 1161	- 1 392	- 1 353	- 1 078		28 variat. stocks b)	
Bestandsveränd. b)	+ 35	+ 39	+ 186	+ 33	- 64	- 84	+ 154	+ 100	- 77		29 consommation	
29 Verbrauch	8 137	7 468	2 353	2 142	1 795	1 624	1 907	1 981	1 681			
30 Insgesamt (25+29)	8 407	7 777	2 423	2 216	1 882	1 702	1 979	2 092	1 756		30 Total (25+29)	
Verbrauch des Sektors Verkehr												Consomm. du sect. Transports
31 Lieferungen	457	433	147	115	90	85	143	147	84		31 Livraisons	
32 Verbrauch der Eigenanlagen	- 406	- 398	- 135	- 101	- 84	- 80	- 133	- 134	- 81		32 Consomm. des centr. autoprod.	
33 Verbrauch	51	35	12	14	6	5	10	13	3		33 Consommation	
Lieferungen an andere Endverbr.												Livrais. aux autr. consom. fin.
34 Hausbrand Kleinverbr., Versch.	1 414	1 440	404	387	331	319	403	496	356		34 Foyers dom., artisanat, divers	
35 Deputate	153	146	53	38	29	28	51	36	28		35 Livraisons au personnel	
36 Insgesamt (32+33)	1 567	1 586	457	425	360	347	454	532	384		36 Total (32+33)	

Zusätzliche Angaben

Données complémentaires

Verfügbarkeit (1+5+7)	112 209	116 722	31 265	30 536	28 019	30 350	33 885	33 213	28 078		Disponibilität (1+5+7)
Einfuhrüberschuß (5-6)	1 911	1 944	497	504	479	457	506	493	518		Importations nettes (5-6)
Statistisch erfaßte Bestände c)	2 198	2 288	2 672	2 288	2 255	2 660	2 813	2 198	1 494	1 999	Stocks relevés statistiquement c)
Förderung älterer Braunkohle (t = t)	3 218	3 345	819	873	802	796	876	802	858	908	Production de lignite ancien (t = t)
Einfuhr von Hartbraunkohle (t = t)	1 115	1 121	288	289	276	264	292	284	299	287	Lignite importé (t = t)

- * Umgerechnet auf jüngere Braunkohle
- a) Basis Bezüge
- b) Zunahme —, Abnahme +
- c) Zu Beginn des Zeitraumes

- * Equivalent lignite récent
- a) Basés sur les réceptions
- b) Mises —, reprises +
- c) En début de période

1 000 t

	1961	1962	1961				1962				1963			
			4	1	2	3	4	1	2	3	1	2	3	
Erzeugung														Production
1 Insgesamt	17 132	17 374	4 342	4 396	4 100	4 447	4 431	4 457	4 001	4 509	1 Total			1 Total
davon:														soit:
2 Braunkohlenbriketts	15 589	15 872	3 961	4 012	3 740	4 070	4 050	4 074	3 640	4 138	2 briquettes de lignite			2 briquettes de lignite
3 Braunkohlenschwelkoks	601	600	151	148	146	153	153	151	147	148	3 semi-coke de lignite			3 semi-coke de lignite
4 Staub- und Trockenkohle	942	902	231	236	214	224	228	232	214	223	4 poussier de lignite et lignite séché			4 poussier de lignite et lignite séché
5 Aust. innerh. der Gemeinschaft a)	(1 125)	(1 131)	(285)	(264)	(266)	(295)	(306)	(263)	(272)	(300)	5 Echanges intra-communaut. a)			5 Echanges intra-communaut. a)
6 Einfuhr aus dritten Ländern b)	4 689	5 046	1 497	1 259	1 153	1 254	1 381	1 162	1 597	1 279	6 Import. en prov. des pays tiers b)			6 Import. en prov. des pays tiers b)
7 Ausfuhr in dritte Länder	394	390	117	88	72	112	119	103	97	115	7 Exportations vers les pays tiers			7 Exportations vers les pays tiers
Bestände														Stocks
8 bei den Erzeugern c)	2	16	3	16	7	5	3	4	6	4	8 chez les producteurs c)			8 chez les producteurs c)
9 bei den Importeuren c)	785	752	763	752	749	782	782	745	556	743	9 chez les importateurs c)			9 chez les importateurs c)
10 Bestandsveränderungen bei Erzeugern und Importeuren d)	+ 24	+ 19	+ 3	+ 12	- 31	+ 2	+ 36	+ 188	- 185	- 27	10 variation stocks chez producteurs et importateurs d)			10 variation stocks chez producteurs et importateurs d)
11 Inlandslieferungen insgesamt (1 + 6 - 7 + 10)	21 451	22 049	5 725	5 579	5 150	5 591	5 729	5 704	5 316	5 646	11 Livraisons intérieures Total (1 + 6 - 7 + 10)			11 Livraisons intérieures Total (1 + 6 - 7 + 10)
Verbr. der Energieumwandler														Consomm. des transformateurs
Elektrizitätswerke														Centrales électriques
12 öffentliche: Lieferungen	372	334	87	83	69	96	86	82	76	76	12 publiques: livraisons			12 publiques: livraisons
13 Bestandsver. d)	- 3	+ 3	+ 2	0	- 9	- 4	+ 16	+ 3	0	0	13 variation stocks d)			13 variation stocks d)
14 Verbrauch	369	337	89	83	60	92	102	85	76	76	14 consommation			14 consommation
15 Eigenanlagen: Verbrauch	331	320	83	80	80	80	80	80	80	80	15 autoproducteurs: consommation			15 autoproducteurs: consommation
16 Insgesamt (14 + 15)	700	657	172	163	140	172	182	165	156	156	16 Total (14 + 15)			16 Total (14 + 15)
Verbrauch des Sektors Energie														Consomm. du secteur Energie
17 Braunkohlenbrikettfabriken, -schwelereien usw.	99	114	31	25	20	30	37	46	17	17	17 Fabr. de briquettes et de semi-coke de lignite etc.			17 Fabr. de briquettes et de semi-coke de lignite etc.
Verbrauch des Sektors Industrie														Consomm. du secteur Industrie
18 Eisenschaff. Ind.: Lieferungen	573	435	139	136	97	93	109	102	90	90	18 Sidérurgie: livraisons			18 Sidérurgie: livraisons
19 Bestandsver. d)	+ 5	+ 3	+ 6	+ 1	- 2	+ 3	+ 1	0	- 1	- 1	19 publiques: livraisons			19 publiques: livraisons
20 Verbrauch	578	438	145	137	95	96	110	102	89	89	20 consommation			20 consommation
21 Übrige Ind.: Lieferungen	4 561	4 193	1 150	1 096	1 007	1 007	1 083	1 056	874	874	21 Autres ind.: livraisons			21 Autres ind.: livraisons
22 Verbrauch der Eigenanlagen	- 331	- 320	- 83	- 80	- 80	- 80	- 80	- 80	- 80	- 80	22 consommation des centr. autoprod.			22 consommation des centr. autoprod.
23 Bestandsver. d)	+ 25	+ 18	- 4	+ 12	- 7	+ 16	- 3	+ 8	+ 6	+ 6	23 variations stocks d)			23 variations stocks d)
24 Verbrauch	4 255	3 891	1 063	1 028	920	943	1 000	984	800	800	24 consommation			24 consommation
25 Insgesamt (20 + 24)	4 833	4 329	1 208	1 165	1 015	1 039	1 110	1 086	889	889	25 Total (20 + 24)			25 Total (20 + 24)
Verbrauch des Sektors Verkehr														Consomm. du secteur Transport
26 Eisenbahnen: Lieferungen	145	154	43	32	28	49	45	42	31	31	26 Chemins de fer: livraisons			26 Chemins de fer: livraisons
27 Bestandsver. d)	+ 1	- 1	+ 1	0	0	- 1	0	+ 1	+ 1	+ 1	27 publiques: livraisons			27 publiques: livraisons
28 Verbrauch	146	153	44	32	28	48	45	43	32	32	28 consommation			28 consommation
29 Binnen- und Seeschifffahrt	11	6	2	3	2	1	0	0	-	-	29 Navigation et soutes			29 Navigation et soutes
30 Insgesamt (28 + 29)	157	159	48	35	30	49	45	43	32	32	30 Total (28 + 29)			30 Total (28 + 29)
Lieferung. an andere Endverbr.														Liv. aux autres consomm. finals
31 Hausbrand, Kleinverbrauch, Versch.	14 611	15 733	3 855	3 973	3 656	4 055	4 049	4 022	3 929	3 929	31 Foyer dom., artisanat, divers			31 Foyer dom., artisanat, divers
32 Deputate	237	248	80	88	41	51	68	103	37	37	32 Livraisons au personnel			32 Livraisons au personnel
33 West-Berlin	857	843	335	174	208	211	250	309	319	319	33 Berlin-Ouest			33 Berlin-Ouest
34 Insgesamt (31 + 32 + 33)	15 705	16 824	4 270	4 235	3 905	4 317	4 367	4 434	4 285	4 285	34 Total (31 + 32 + 33)			34 Total (31 + 32 + 33)

Zusätzliche Angaben

Données complémentaires

Verfügbarkeit (1 + 6 + 8 + 9)	22 608	23 188	6 605	6 418	6 008	6 490	6 597	6 368	6 160	6 535	Disponibilität (1 + 6 + 8 + 9)
Einfuhrüberschuß (6 - 7)	4 295	4 656	1 380	1 171	1 081	1 142	1 262	1 059	1 443	1 164	Importations nettes (6 - 7)
Statistisch erfaßte Bestände c) e)	985	938	941	938	913	962	946	898	699	878	Stocks statistiquement relevés c) e)

- a) Basis Bezüge
 b) Einschl. Direktlieferungen der S.B.Z. nach West-Berlin
 c) Am Anfang des Berichtszeitraumes
 d) Zunahme -, Abnahme +
 e) Bei den Erzeugern, Importeuren, Umwandlern und Verbrauchern

- a) Basés sur les réceptions
 b) Y compris les livraisons directes de la zone soviétique à Berlin-Ouest
 c) En début de période
 d) Mises -, reprises +
 e) Producteurs, importateurs, transformateurs et consommateurs

1 000 Tcal

	1961		1962					1963			
	1961	1962	4	1	2	3	4	1	2	3	
Erzeugung a)											Production a)
1 Insgesamt	440,6	441,3	114,4	114,1	107,7	104,3	115,2	115,9	105,6	99,7	1 Total
nach Gasarten:											par sortes de gaz:
2 Gas aus Gaswerken b)	25,1	24,9	6,5	7,2	5,5	5,0	7,2	8,4	5,5	4,8	2 Gaz de l'industrie gazière b)
3 Gas aus Industriekokereien	148,4	147,9	37,7	37,8	36,8	35,9	37,4	38,2	35,5	35,2	3 Gaz des cokeries industrielles
4 Gas aus Hochöfen	154,3	144,0	37,6	36,5	35,9	35,8	35,7	34,1	33,9	32,6	4 Gaz des hauts fourneaux
5 Erdgas	109,8	121,1	31,9	31,7	28,7	26,7	34,0	34,4	29,8	26,3	5 Gaz naturel
6 Grubengas	3,0	3,4	0,7	0,9	0,8	0,8	0,9	0,8	0,8	0,8	6 Grisou
nach Ländern:											par pays:
7 Deutschland (B.R.)	182,0	174,5	45,0	45,0	43,3	42,6	43,7	45,0	40,2	40,0	7 Allemagne (R.F.)
8 Frankreich	113,5	117,1	30,1	30,1	29,1	26,6	31,2	30,0	30,0	25,3	8 France
9 Italien	77,9	82,7	22,1	21,9	18,7	18,9	23,2	23,5	19,3	18,3	9 Italie
10 Niederlande	20,6	20,8	5,4	5,4	5,0	4,9	5,4	6,1	5,1	5,1	10 Pays-Bas
11 Belgien	31,2	31,6	8,0	8,0	7,9	7,6	8,2	8,0	7,6	7,6	11 Belgique
12 Luxemburg	15,5	14,6	3,8	3,8	3,6	3,7	3,6	3,3	3,3	3,4	12 Luxembourg
13 Austausch innerh. d. Gemein. c)	(1,6)	(1,6)	(0,4)	(0,4)	(0,4)	(0,3)	(0,5)	(0,4)	(0,4)	(0,3)	13 Echanges intra-comm. c)
14 Einfuhr aus dritten Ländern	—	—	—	—	—	—	—	—	—	—	14 Import. en prov. des pays tiers
15 Ausfuhr in dritte Länder	0,3	0,2	0,1	0,1	0,0	0,0	0,0	0,0	0,0	0,0	15 Exportations vers les pays tiers
16 Bestände (Veränderung) d)	- 0,7	+ 0,3	16 Stocks (variation) d)
17 Bezüge von Raffineriegas durch die Gaswerke und die Kokereien	7,3	9,8	1,9	2,9	2,1	1,9	2,9	3,7	2,5	2,2	17 Achats de gaz de raffinerie par l'industrie gazière et les cokeries
Nettoaust. ausch. Erzeugern											Echanges nets entre product.
18 Gaswerke	38,6	43,7	11,1	12,1	10,3	9,1	12,3	14,5	10,3	9,0	18 Industrie gazière
19 Industriekokereien	- 8,8	- 12,0	- 3,0	- 3,5	- 2,9	- 2,2	- 3,4	- 4,7	- 2,7	- 2,2	19 Cokeries industrielles
20 Gichtgas	- 12,8	- 10,8	- 2,9	- 2,6	- 2,6	- 2,7	- 2,9	- 3,1	- 2,5	- 2,4	20 Hauts fourneaux
21 Erdgas	- 14,2	- 17,6	- 4,4	- 5,1	- 4,0	- 3,4	- 5,1	- 5,9	- 4,4	- 3,6	21 Gaz naturel
22 Grubengas	- 2,8	- 3,3	- 0,8	- 0,9	- 0,8	- 0,8	- 0,8	- 0,8	- 0,8	- 0,8	22 Grisou
Inlandslieferungen											Livraisons intérieures totales
23 Insgesamt (1 — 15 + 16 + 17)	447,0	451,2	115,8	117,0	109,8	106,1	118,0	119,6	108,1	101,9	23 Total (1 — 15 + 16 + 17)
Abgabe durch:											distribué par:
24 die Gaswerke	71,3	78,4	19,5	22,2	17,9	15,9	22,5	26,7	18,4	16,0	24 l'industrie gazière
25 die Industriekokereien	138,8	135,7	34,7	34,2	34,0	33,8	33,8	33,3	32,8	32,9	25 les Cokeries industrielles
26 die Hochöfenwerke	141,6	133,1	34,7	33,9	33,3	33,1	32,8	31,0	31,4	30,2	26 les Hauts fourneaux
27 die Erdgasbetriebe und den Kohlenbergbau	95,3	104,0	26,9	26,7	24,7	23,3	29,0	28,5	25,5	22,7	27 les exploitations de gaz naturel et les charbonnages
nach Ländern:											par pays:
28 Deutschland (B.R.)	182,4	175,7	45,2	45,3	43,6	42,8	44,0	45,7	40,6	40,4	28 Allemagne (R.F.)
29 Frankreich	116,5	121,6	30,4	31,4	30,0	27,4	32,5	31,4	31,0	26,0	29 France
30 Italien	78,1	82,9	22,2	21,9	18,8	19,0	23,3	23,6	19,3	18,4	30 Italie
31 Niederlande	22,6	23,6	6,0	6,3	5,7	5,5	6,1	6,9	5,8	5,6	31 Pays-Bas
32 Belgien	31,6	32,6	8,2	8,3	8,1	7,7	8,5	8,7	8,1	8,0	32 Belgique
33 Luxemburg	15,8	14,9	3,9	3,8	3,7	3,7	3,7	3,4	3,3	3,4	33 Luxembourg
Verbr. der Energieumwandler											Consomm. des transform.
Elektrizitätswerke											Centrales électriques
34 Insgesamt e)	62,6	60,6	16,5	15,2	14,7	14,9	15,8	14,9	14,9	14,9	34 Total e)
Abgabe durch:											distribué par:
35 die Industriekokereien	3,2	2,2	0,6	0,4	0,7	0,7	0,4	0,4	0,6	0,6	35 les cokeries industrielles
36 die Hochöfenwerke	40,7	37,6	10,3	9,6	9,1	9,2	9,7	8,9	8,7	8,7	36 les hauts fourneaux
37 die Erdgasbetriebe	18,7	20,8	5,6	5,2	4,9	4,9	5,8	5,6	5,5	5,5	37 les exploitations de gaz naturel
nach Ländern:											par pays:
38 Deutschland (B.R.)	14,7	13,4	3,5	3,3	3,4	3,6	3,0	3,2	3,5	3,5	38 Allemagne (R.F.)
39 Frankreich	28,7	27,9	7,6	7,2	6,8	6,4	7,5	6,3	6,9	5,6	39 France
40 Italien	6,9	8,1	2,4	1,9	1,6	2,0	2,5	2,9	1,9	1,9	40 Italie
41 Niederlande	1,5	1,4	0,3	0,4	0,3	0,3	0,3	0,3	0,3	0,4	41 Pays-Bas
42 Belgien	5,7	5,3	1,4	1,3	1,4	1,4	1,3	1,1	1,2	1,3	42 Belgique
43 Luxemburg	5,1	4,7	1,3	1,2	1,1	1,2	1,2	1,1	1,1	1,1	43 Luxembourg

a) Ohne Produktionsverluste

b) Ortgaswerke und Gaskokereien

c) Basis Bezüge

d) Zunahme —; Abnahme +

e) Verbrauch für die Stromerzeugung, ohne Raffineriegas, davon:

1960 : Deutschl. (B.R.) 0,1 Belgien 0,4

1961 : 0,1 0,7

1962 : 0,1 0,6

Der Verbrauch der öffentlichen Kraftwerke für die Dampferzeugung bestimmt — 0,4 (1 000 Tcal) — ist in den Verbrauch „Andere Industrien“, eingeschlossen.

a) Pertes à la production exclues

b) Usines à gaz et cokeries gazières

c) Basés sur les réceptions

d) Mises —; reprises +

e) Consommation pour la production d'énergie électrique sans le gaz de raffineries, soit :

1960 : All. (R.F.) 0,1 Belgique 0,4

1961 : 0,1 0,7

1962 : 0,1 0,6

La consommation des centrales publiques destinée à la production de vapeur — soit 0,4 (1 000 Tcal) — est incluse dans la consommation des «Autres industries».

1000 Tcal

	1961	1962	1961	1962				1963			
			4	1	2	3	4	1	2	3	
Verbrauch des Sektors Energie											Consomm. du secteur Energie
44 Insgesamt	139,7	137,0	35,1								44 Total
Eigenverbrauch der Gaserzeuger											Consommation propre des producteurs de gaz
45 Insgesamt	133,6	130,0	33,5								45 Total
davon:											soit:
46 Gaswerke	8,3	8,6	2,2								46 Industrie gazière
47 Kokereien	67,8	66,9	17,1								47 Cokeries industrielles
48 Hochöfen	55,6	52,2	13,7								48 Hauts fourneaux
49 Erdgasbetriebe	2,0	2,4	0,6								49 Exploitations de gaz naturel
nach Ländern:											par pays:
50 Deutschland (B.R.)	71,4	68,1	17,6								50 Allemagne (R.F.)
51 Frankreich	31,4	30,8	7,9								51 France
52 Italien	5,1	5,8	1,3								52 Italie
53 Niederlande	6,4	6,5	1,8								53 Pays-Bas
54 Belgien	12,4	12,5	3,2								54 Belgique
55 Luxemburg	7,0	6,4	1,7								55 Luxembourg
Abgabeverluste											Pertes de distribution
56 Insgesamt	6,1	7,0	1,6								56 Total
davon:											soit :
57 Gaswerke	4,5	5,1	1,1								57 Industrie gazière
58 Industriekokereien	1,0	1,1	0,3								58 Cokeries industrielles
59 Erdgasbetriebe	0,6	0,8	0,2								59 Exploitations de gaz naturel
nach Ländern:											par pays:
60 Deutschland (B.R.)	1,7	1,7	0,3								60 Allemagne (R.F.)
61 Frankreich	2,5	3,2	0,6								61 France
62 Italien	0,9	0,9	0,2								62 Italie
63 Niederlande	0,5	0,5	0,1								63 Pays-Bas
64 Belgien	0,6	0,7	0,3								64 Belgique
65 Luxemburg											65 Luxembourg
Verbrauch des Sektors Industrie											Consomm. du secteur Industrie
66 Insgesamt	191,7	193,9	50,1								66 Total
Abgabe durch:											distribué par:
67 die Gaswerke	14,6	16,3	4,7								67 l'industrie gazière
68 die Industriekokereien	66,8	65,4	16,8								68 les cokeries industrielles
69 die Hochofenwerke	45,2	43,4	10,8								69 les hauts fourneaux
70 die Erdgasbetriebe	65,0	68,7	17,8								70 les exploitations de gaz naturel
nach Ländern:											par pays:
71 Deutschland (B.R.)	77,6	73,9	19,5								71 Allemagne (R.F.)
72 Frankreich	39,1	43,0	11,0								72 France
73 Italien	53,0	53,7	13,9								73 Italie
74 Niederlande	8,2	8,7	2,2								74 Pays-Bas
75 Belgien	10,1	10,8	2,7								75 Belgique
76 Luxemburg	3,7	3,7	0,9								76 Luxembourg
Eisenschaffende Industrie											Sidérurgie
77 Insgesamt	87,6	84,3	21,2								77 Total
Abgabe durch:											distribué par :
78 die Gaswerke	1,9	1,7									78 l'industrie gazière
79 die Industriekokereien	34,1	33,1	8,4								79 les cokeries industrielles
80 die Hochofenwerke	43,0	40,9	10,1								80 les hauts fourneaux
81 die Erdgasbetriebe	8,5	8,5	2,2								81 les exploitations de gaz nature
nach Ländern:											par pays:
82 Deutschland (B.R.)	48,3	42,9	11,4								82 Allemagne (R.F.)
83 Frankreich	18,6	19,2	4,6								83 France
84 Italien	8,4	8,7	2,2								84 Italie
85 Niederlande	1,5	1,7	0,4								85 Pays-Bas
86 Belgien	7,0	8,1	1,8								86 Belgique
87 Luxemburg	3,7	3,7	0,9								87 Luxembourg

1000 Tcal

	1961	1962	1961	1962				1963			
			4	1	2	3	4	1	2	3	
Verbr. des Sektors Industrie (Forts.)											Consomm. du sect. Industrie (suite)
Übrige Industrie											Autres industries
88 Insgesamt	104,2	109,5	28,8								88 Total
davon:											soit :
89 NE-Metallindustrie	2,3										89 métaux non ferreux
90 Metall- und electrotechnische Erzeugnisse	16,2										90 constructions mécanique et électrique
91 chemische Industrie	50,4										91 chimie
92 Glas-, Keramische- und Baustoffindustrie	11,1										92 verre, céramique, mat. de construction
93 Nahrungsmittelindustrie	3,0										93 industrie alimentaire
94 Textilindustrie	4,1										94 industrie textile
95 Holz- und Papierindustrie	3,2										95 industrie bois et papier
96 Sonstige Industrien	13,8										96 industries diverses
Abgabe durch:											distribué par:
97 die Gaswerke	12,8	14,6	4,2								97 l'industrie gazière
98 die Industriekokereien	32,6	32,3	8,4								98 les cokeries industrielles
99 die Hochofenwerke	2,2	2,5	0,7								99 les hauts fourneaux
100 die Erdgasbetriebe	56,6	60,2	15,6								100 les exploitations de gaz naturel
nach Ländern:											par pays:
101 Deutschland (B.R.)	29,3	31,1	8,1								101 Allemagne (R.F.)
102 Frankreich	20,5	23,8	6,4								102 France
103 Italien	44,6	45,0	11,7								103 Italie
104 Niederlande	6,7	7,0	1,8								104 Pays-Bas
105 Belgien	3,1	2,7	0,9								105 Belgique
106 Luxemburg	—	—	—								106 Luxembourg
Verbr. des Sektors Verkehr											Consomm. du sect. Transports
107 Insgesamt	2,3	2,0	0,6								107 Total
Abgabe durch:											distribué par:
108 die Gaswerke	0,2	0,2									108 l'industrie gazière
109 davon reines Erdgas	0,1	0,1									109 dont gaz naturel pur
110 die Erdgasbetriebe	2,1	1,8									110 les exploitations de gaz naturel
nach Ländern:											par pays:
111 Frankreich	0,6	0,5									111 France
112 Italien	1,6	1,4									112 Italie
113 Niederlande	0,0	0,1									113 Pays-Bas
Andere Endverbraucher											Autres consommateurs finals
114 Insgesamt	50,8	57,3	13,3								114 Total
davon:											soit:
115 Haushalte	40,6	46,5									115 secteur domestique
116 Strassenbel., Öff. Verwaltung	2,2	2,8									116 éclairage et adm. publics
117 Handel und Handwerk	7,2	7,9									117 commerce-artisanat
118 Sonstige verwendungen	0,7	0,3									118 autres usages
Abgabe durch:											distribué par:
119 die Gaswerke	43,7	48,2									119 l'industrie gazière
120 davon reines Erdgas	1,4	2,1									120 dont gaz naturel pur
121 die Erdgasbetriebe	7,2	9,1									121 les exploitations de gaz naturel
nach Ländern:											par pays:
122 Deutschland (B.R.)	17,0	18,5									122 Allemagne (R.F.)
123 Frankreich	14,2	16,2									123 France
124 Italien	10,7	12,8									124 Italie
125 Niederlande	6,0	6,4									125 Pays-Bas
126 Belgien	2,8	3,3									126 Belgique
127 Luxemburg	0,1	0,1									127 Luxembourg

1 000 Tcal

	1961	1962	1961	1962				1963			
			4	1	2	3	4	1	2	3	
Zusätzliche Angaben			Données complémentaires								
Erdgas und Grubengas			Gaz naturel et grisou								
Nettoerzeugung											Production nette
Insgesamt	112,8	124,6	32,6	32,6	29,5	27,5	35,0	35,2	30,6	27,1	Total
nach Ländern :											par pays :
Deutschland (B.R.)	7,9	10,3	2,3	2,5	2,5	2,4	3,0	3,4	2,9	2,7	Allemagne (R.F.)
Frankreich	37,8	44,0	11,0	11,2	11,1	9,4	12,2	11,5	11,6	9,3	France
Italien	62,2	65,1	18,1	17,7	14,5	14,5	18,3	18,8	14,8	13,8	Italie
Niederlande	4,3	4,6	1,2	1,1	1,2	1,1	1,2	1,4	1,2	1,2	Pays-Bas
Belgien	0,6	0,6	0,2	0,1	0,1	0,1	0,2	0,2	0,2	0,1	Belgique
Bestände (Veränderung) a)	- 0,4	+ 0,4									Stocks (Variation) a)
Nettoaustausch zw. Erzeugern	-17,0	-20,9	5,2	6,0	4,8	4,2	5,9	6,7	5,2	4,4	Echanges nets entre producteurs
Inlandslieferungen											Livraisons intérieures
Insgesamt	95,3	104,0	26,9	26,7	24,7	23,3	29,0	28,5	25,5	22,7	Total
nach Ländern :											par pays :
Deutschland (B.R.)	4,2	5,6	1,2	1,2	1,5	1,3	1,6	2,0	1,8	1,6	Allemagne (R.F.)
Frankreich	27,6	32,2	7,5	7,5	8,3	7,2	8,8	7,3	8,5	6,8	France
Italien b)	60,4	62,9	17,5	17,2	14,0	14,0	17,6	18,3	14,3	13,5	Italie
Niederlande	2,9	3,2	0,7	0,7	0,8	0,8	0,9	0,9	0,8	0,8	Pays-Bas
Belgien	0,2	0,1	0,0	0,0	0,0	0,0	0,0	0,0	0,0	0,0	Belgique
Verbrauch der Energieumwandler											Consomm. des transformateurs
Elektrizitätswerke	18,7	20,8	5,6	5,2	4,9	4,9	5,8	5,6	5,5		Centrales électriques
nach Ländern :											par pays :
Deutschland (B.R.)	0,5	0,6	0,1	0,2	0,1	0,1	0,2	0,3	0,4		Allemagne (R.F.)
Frankreich	12,6	13,7	3,4	3,5	3,4	3,2	3,6	2,9	3,6	2,5	France
Italien b)	5,0	6,1	1,9	1,5	1,2	1,4	1,9	2,3	1,3		Italie b)
Niederlande	0,4	0,4	0,1	0,1	0,1	0,1	0,1	0,1	0,1	0,1	Pays-Bas
Belgien	0,2	0,1	0,0	0,0	0,0	0,0	0,0	0,0	0,0	0,0	Belgique
Verbrauch des Sektors Industrie											Consomm. du secteur Industrie
Insgesamt	65,0	68,7	17,8								Total
nach Ländern :											par pays :
Deutschland (B.R.)	3,0	3,9	0,8								Allemagne (R.F.)
Frankreich	14,3	17,4	4,3								France
Italien	46,8	46,2	12,4								Italie
Niederlande	1,0	1,1	0,3								Pays-Bas
davon Eisenschaffende Industrie	8,5	8,5	2,2								dont Sidérurgie
nach Ländern :											par pays :
Deutschland (B.R.)	1,3	1,2	0,4								Allemagne (R.F.)
Frankreich	1,7	2,1	0,3								France
Italien	5,5	5,2	1,4								Italie

a) Zunahme —; Abnahme +.

a) Mises —; reprises +.

b) Einschl. 0,2 Restgas für 1961.

b) Y compris 0,2 de résidus de gaz de synthèse en 1961.

Mio t

	1960	1961	1962	1962				1963													
				1	2	3	4	1	2	3											
Rohöl-Bilanz											Bilan de pétrole brut										
Förderung von Rohöl											Production de pétrole brut										
1 Insgesamt	11,4	12,4	13,1	3,1	3,3	3,3	3,4	3,1	3,5	3,6	1 Total										
nach Ländern :											par pays :										
2 Deutschland (BR)	5,5	6,2	6,8	1,6	1,7	1,7	1,8	1,6	1,8	1,9	2 Allemagne (R.F.)										
3 Frankreich	2,0	2,2	2,4	0,6	0,6	0,6	0,6	0,6	0,6	0,6	3 France										
4 Italien	2,0	2,0	1,8	0,4	0,5	0,5	0,4	0,4	0,5	0,5	4 Italie										
5 Niederlande	1,9	2,0	2,1	0,5	0,5	0,5	0,6	0,5	0,6	0,6	5 Pays-Bas										
6 Austausch innerh.d.Gemein. a)	(0,5)	(0,4)	(0,4)	(0,1)	(0,1)	(0,1)	(0,1)	(0,1)	(0,1)	(0,1)	6 Echanges intra-comm. a)										
Einführen aus dritten Ländern (b) (c)											Importations en provenance de pays tiers (b) (c)										
7 Insgesamt	108,9	125,5	142,7	34,0	35,6	35,5	37,6	39,2	40,0	42,0	7 Total										
nach Ländern :											par pays :										
8 Deutschland (BR)	23,3	29,7	33,2	7,7	8,5	8,5	8,5	9,1	9,3	10,8	8 Allemagne (R.F.)										
9 Frankreich	31,0	35,8	37,9	9,5	9,2	9,2	10,0	10,7	10,8	11,3	9 France										
10 Italien	29,5	34,0	40,8	9,3	10,1	10,2	11,2	11,0	11,4	11,5	10 Italie										
11 Niederlande	18,4	18,8	22,2	5,5	5,5	5,6	5,6	5,5	5,4	5,6	11 Pays-Bas										
12 Belgien	6,7	8,0	8,6	2,0	2,3	2,0	2,3	2,9	3,1	2,8	12 Belgique										
nach wichtigsten Herkunftsländern und -regionen :											par principaux pays et régions d'origine :										
13 Westliche Hemisphäre	8,2	10,9	11,9	2,7	3,0	3,0	3,1	2,3	3,0	3,0	13 Hémisphère occidentale										
14 davon : Venezuela	6,8	9,7	10,9	2,4	2,8	2,9	2,8	2,3	2,9	2,9	14 soit : Vénézuéla										
15 andere Länder	1,4	1,2	1,0	0,3	0,2	0,1	0,4	0,0	0,1	0,1	15 autres pays										
16 U.d.S.S.R.	5,2	7,4	8,0	1,8	2,2	2,1	1,9	1,9	2,5	2,5	16 U.R.S.S.										
17 Afrika	8,3	15,7	25,5	5,7	6,0	6,8	6,9	8,5	9,0	9,0	17 Afrique										
18 Naher und Mittlerer Osten	84,7	90,1	95,5	23,6	23,7	23,4	24,8	25,5	25,5	25,5	18 Proche et Moyen Orient										
19 davon : Kuwait	25,1	25,5	28,5	6,9	7,6	7,0	8,4	7,4	8,3	8,3	19 soit : Koweït										
20 Saudisch Arabien	19,7	16,8	16,3	4,5	4,3	4,0	3,4	3,6	3,4	3,4	20 Arabie-Séoudite										
21 Iran	11,0	15,8	15,8	3,9	4,1	4,1	3,6	4,4	4,4	4,4	21 Iran										
22 Irak	22,4	27,4	27,9	7,3	6,4	6,8	7,5	8,1	8,6	8,6	22 Irak										
23 Qatar	3,2	3,3	2,9	0,6	0,6	0,7	0,9	0,6	0,6	0,6	23 Qatar										
24 andere Länder	3,3	1,3	4,1	0,5	0,8	0,8	0,9	0,6	0,2	0,2	24 autres pays										
25 Ferner Osten	1,5	1,1	0,7	0,2	0,2	0,2	0,2	0,0	0,0	0,0	25 Extrême Orient										
26 Übrige nicht-spezifizierte Länder	0,9	0,3	1,1	0,0	0,5	0,0	0,6	1,0	0,0	0,0	26 Autres pays non spécifiés										
27 Ausfuhren in dritte Länder	—	—	—	—	—	—	—	—	—	—	27 Exportations vers pays tiers										
Bestandsveränderungen d)											Variation apparente des stocks d)										
28 Insgesamt (1 + 7 - 27 - 29)	- 0,2	- 0,9	- 1,5	- 0,2	- 1,6	+ 0,4	- 0,1	- 0,6	- 1,0	- 1,1	28 Total (1 + 7 - 27 - 29)										
Raffinerie - Einsatz b)											Produits bruts traités b)										
29 Insgesamt	120,1	137,0	154,3	36,9	37,3	39,2	40,9	41,7	42,5	44,5	29 Total										
davon :											soit :										
30 Rohöl	118,6	135,8	154,3	36,9	37,3	39,2	40,9	41,7	42,6	44,5	30 Pétrole brut										
31 Halbfabrikate (feedstocks)	1,5	1,2	—	—	—	—	—	—	—	—	31 Produits semi-finis (feedstocks)										
nach Ländern :											par pays :										
32 Deutschland (BR)	29,0	35,4	39,9	9,2	9,9	10,5	10,3	10,9	11,3	12,3	32 Allemagne (R.F.)										
33 Frankreich	32,9	37,1	39,9	10,1	9,4	9,6	10,8	10,8	11,1	11,5	33 France										
34 Italien	30,8	35,0	41,8	9,6	10,0	10,9	11,3	11,1	11,1	11,5	34 Italie										
35 Niederlande	20,5	21,5	24,2	6,0	5,8	6,1	6,3	6,0	6,0	6,1	35 Pays-Bas										
36 Belgien	6,9	7,9	8,5	2,0	2,2	2,1	2,2	2,9	3,0	3,1	36 Belgique										
Eigenverbrauch und Transformationsverluste e)											Consommation propre et pertes de transformation e)										
37 Insgesamt (29 - 38)	9,6	10,5	11,3	2,7	2,8	3,1	3,1	3,2	3,1	3,3	37 Total (29 - 38)										

Mio t

	1960	1961	1962	1962				1963			
				1	2	3	4	1	2	3	
Produkten-Bilanz				Bilan de produits finis							
Erzeugung von Fertigprodukten in den Raffinerien f)				Production de produits finis dans les raffineries f)							
38. Insgesamt (51 + 58)	110,5	126,5	143,0	33,9	34,5	36,1	37,8	38,5	39,4	41,2	38. Total (51 + 58)
nach Ländern											par pays :
39. Deutschland (BR)	26,5	32,8	37,0	8,4	9,1	9,7	9,6	10,0	10,4	11,3	39. Allemagne (R.F.)
40. Frankreich	29,9	34,0	36,3	9,1	8,6	8,8	9,7	10,0	10,0	10,3	40. France
41. Italien	29,0	32,9	39,3	9,0	9,4	10,2	10,6	10,6	10,5	10,9	41. Italie
42. Niederlande	18,5	19,5	22,4	5,4	5,3	5,6	5,8	5,3	5,5	5,6	42. Pays-Bas
43. Belgien	6,5	7,4	8,0	1,9	2,1	1,9	2,1	2,6	3,0	3,1	43. Belgique
nach Erzeugnissen:											Par produits :
Energetische Produkte:				Produits énergétiques:							
44. Raffinerie-Gas g)	0,7	0,7	0,8	0,2	0,2	0,2	0,2	0,3	0,3	0,3	44. Gaz des Raffineries g)
45. Flüssiggas	2,7	3,0	3,3	0,8	0,8	0,8	0,9	1,0	0,9	0,9	45. Gaz liquéfiés
46. Motoren-Benzin	20,6	22,6	25,0	6,1	6,4	6,6	6,6	6,3	6,9	7,1	46. Essence moteur
47. Flug-Kraftstoffe h)	2,8	3,7	3,9	0,9	1,2	1,2	0,6	0,8	1,0	1,2	47. Carburants d'aviation h)
48. Leichtpetroleum (Kerosin)	2,0	2,0	2,3	0,6	0,5	0,5	0,7	0,6	0,6	0,6	48. Pétrole lampant (Kérosène)
49. Gas-/Dieselöle i)	33,3	38,7	44,9	11,4	10,7	10,2	12,6	13,7	12,2	12,3	49. Gas-/Dieselöils i)
50. Rückstands-Heizöle k)	40,1	46,4	51,9	12,1	12,2	13,5	13,5	13,9	13,9	15,4	50. Fuel oil résiduel k)
51. Insgesamt (44 bis 50)	102,2	117,1	132,1	32,1	32,0	33,0	34,4	36,6	35,8	37,8	51. Total (44 à 50)
Nicht-Energetische Produkte:				Produits non énergétiques:							
52. Technische und Spezialbenzine	0,6	0,6	0,6	0,1	0,2	0,2	0,1	0,1	0,1	0,1	52. Essences spéciales et White Spirit
53. Schmierstoffe	1,6	1,7	1,7	0,3	0,4	0,4	0,6	0,4	0,4	0,4	53. Lubrifiants
54. Bitumen	4,0	4,6	5,2	0,8	1,2	1,6	1,6	0,6	2,5	3,4	54. Bitumes
55. Paraffine und Wächse	0,1	0,1	0,1	0,0	0,0	0,0	0,0	0,0	0,0	0,0	55. Paraffines et cires
56. Petrolkoks	0,2	0,2	0,2	0,1	0,1	0,1	0,0	0,0	0,0	0,0	56. Coke de Pétrole
57. andere Produkte	1,8	2,2	3,1	0,5	0,6	0,8	1,1	0,8	0,6	0,6	57. autres produits
58. Insgesamt (52 bis 57)	8,3	9,4	10,9	1,8	2,5	3,1	3,4	1,9	3,6	3,4	58. Total (52 à 57)
Aufkommen an Mineralölprodukten aus anderen Quellen l)				Production de produits finis dérivés d'autres sources l)							
59. Insgesamt	0,8	1,0	1,2	0,3	0,3	0,3	0,3	0,3	0,4	0,4	59. Total
davon:											soit :
60. Energetische Produkte	0,6	0,8	0,8	0,2	0,2	0,2	0,2	0,2	0,3	0,3	60. Produits énergétiques
61. Nicht-energetische Produkte	0,2	0,2	0,4	0,1	0,1	0,1	0,1	0,1	0,1	(0,1)	61. Produits non-énergétiques
Austausch innerhalb der Gemeinschaft a)				Echanges intra-communautaires							
62. Insgesamt	(8,8)	(9,4)	(10,0)	(2,5)	(2,5)	(2,5)	(2,5)	(2,5)	(2,5)	(2,5)	62. Total
davon:											soit :
63. Energetische Produkte	(8,3)	(8,7)	(9,2)	(2,3)	(2,3)	(2,3)	(2,3)	(2,3)	(2,3)	(2,3)	63. Produits énergétiques
64. Nicht-energetische Produkte	(0,5)	(0,7)	(0,8)	(0,2)	(0,2)	(0,2)	(0,2)	(0,2)	(0,2)	(0,2)	64. Produits non-énergétiques
Einfuhren von Mineralöl-Fertigprodukten aus dritten Ländern m)				Importations de produits finis en provenance des pays tiers m)							
65. Insgesamt	14,3	15,4	21,6	5,4	5,4	5,4	5,4	7,0	6,0	7,7	65. Total
davon:											soit :
66. Energetische Produkte	13,1	14,3	20,0	5,0	5,0	5,0	5,0	6,5	5,7	7,2	66. Produits énergétiques
67. Nicht-energetische Produkte	1,2	1,1	1,6	0,4	0,4	0,4	0,4	0,5	0,3	0,5	67. Produits non-énergétiques
Ausfuhren von Mineralöl-Fertigprodukten in dritte Länder				Exportations de produits finis vers les pays tiers							
68. Insgesamt	22,8	26,7	26,0	6,9	6,5	6,5	6,1	6,1	8,5	10,5	68. Total
davon:											soit :
69. Energetische Produkte	21,5	25,0	24,4	6,4	6,1	6,1	5,8	5,8	8,0	10,0	69. Produits énergétiques
70. Nicht-energetische Produkte	1,3	1,6	1,6	0,5	0,4	0,4	0,3	0,3	0,5	0,5	70. Produits non-énergétiques

Mio t

	1960	1961	1962	1962				1963			
				1	2	3	4	1	2	3	
Bunker-Ablieferungen n)											Soutes maritimes n)
71 Insgesamt	11,2	13,3	13,3	3,3	3,3	3,3	3,3	3,3	3,5	3,5	71 Total
davon :											soit :
72 Energetische Produkte	11,1	13,2	13,2	3,3	3,3	3,3	3,3	3,3	3,5	3,5	72 Produits énergétiques
73 Nicht-energetische Produkte	0,1	0,1	0,1	0,0	0,0	0,0	0,0	0,0	0,0	0,0	73 Produits non-énergétiques
Verfügbarkeit an Mineralöl-Produkten											Disponibilité de produits finis
74 Insgesamt (38 + 59 + 65 — 68 — 71)	91,6	102,9	126,5	29,7	30,4	32,0	34,1	36,4	33,8	35,3	74 Total (38 + 59 + 65 — 68 — 71)
davon :											soit :
75 Energetische Produkte (51 + 60 + 66 — 69 — 72)	83,3	94,0	115,3	27,9	27,8	28,8	30,5	34,2	30,3	31,8	75 Produits énergétiques (51 + 60 + 66 — 69 — 72)
76 Nicht-energetische Produkte (58 + 61 + 67 — 70 — 73)	8,3	9,0	11,2	1,8	2,6	3,2	3,6	2,2	3,5	3,5	76 Produits non-énergétiques (58 + 61 + 67 — 70 — 73)
Verbrauchs-Ablieferungen											Livraisons à la consommation
77 Alle Produkte (84 + 91)	86,3	100,6	123,0	31,2	26,7	29,0	35,7	38,4	31,4	34,1	77 Total des produits finis (84 + 91)
nach Ländern											par pays
78 Deutschland (BR) o) p)	28,8	35,3	44,0	10,8	9,9	11,1	12,2	12,8	11,9	13,6	78 Allemagne (R.F.) o) p)
79 Frankreich q)	23,3	25,7	30,4	7,8	6,6	6,6	9,1	10,0	7,5	7,7	79 France q)
80 Italien q)	18,8	22,5	28,0	6,8	5,6	7,2	8,5	8,6	6,8	7,5	80 Italie q)
81 Niederlande p)	8,6	9,6	11,5	3,2	2,6	2,3	3,2	4,0	2,9	2,8	81 Pays-Bas p)
82 Belgien p)	6,7	7,3	8,7	2,5	1,9	1,7	2,6	2,9	2,2	2,4	82 Belgique p)
83 Luxemburg p)	0,2	0,3	0,4	0,1	0,1	0,1	0,1	0,1	0,1	0,1	83 Luxembourg p)
davon :											soit :
84 Energetische Produkte	79,1	91,7	112,0	29,2	23,9	25,0	33,5	35,8	27,6	29,8	84 Produits énergétiques
nach Ländern											par pays:
85 Deutschland (BR)	25,9	31,8	39,8	10,5	8,9	9,6	11,0	12,2	10,7	12,0	85 Allemagne (R.F.)
86 Frankreich	21,2	23,2	27,4	7,1	5,8	5,4	8,7	9,3	6,6	6,7	86 France
87 Italien	17,4	20,7	25,7	6,2	5,0	6,3	8,0	7,9	5,8	6,4	87 Italie
88 Niederlande	8,2	9,1	10,7	3,0	2,4	2,1	3,3	3,6	2,5	2,5	88 Pays-Bas
89 Belgien	6,2	6,7	8,0	2,3	1,7	1,5	2,4	2,7	1,9	2,1	89 Belgique
90 Luxemburg	0,2	0,3	0,4	0,1	0,1	0,1	0,1	0,1	0,1	0,1	90 Luxembourg
91 Nicht-energetische Produkte	7,2	8,9	11,0	2,0	2,8	4,0	2,3	2,5	3,8	4,3	91 Produits non énergétiques
nach Ländern											par pays:
92 Deutschland (BR)	3,0	3,5	4,2	0,3	1,0	1,5	1,2	0,6	1,2	1,6	92 Allemagne (R.F.)
93 Frankreich	2,1	2,5	3,0	0,7	0,8	1,2	0,4	0,7	0,9	1,0	93 France
94 Italien	1,3	1,8	2,3	0,6	0,6	0,9	0,5	0,6	1,0	1,1	94 Italie
95 Niederlande	0,4	0,5	0,8	0,2	0,2	0,1	0,0	0,4	0,4	0,3	95 Pays-Bas
96 Belgien	0,4	0,6	0,7	0,2	0,2	0,2	0,2	0,2	0,3	0,3	96 Belgique
97 Luxemburg	0,0	0,0	0,0	0,0	0,0	0,0	0,0	0,0	0,0	0,0	97 Luxembourg
Verbrauch von energetischen Produkten nach Sektoren											Consommation de produits énergétiques par secteur
98 Elekttrizitätswerke	3,7	5,9	8,1	2,0	1,4	1,8	2,9	3,2	1,9		98 Centrales électriques
99 Öffentliche Gaswerke	0,7	0,8	0,9								99 Usines à gaz publiques
100 Luftverkehr	2,0	2,2	2,6								100 Transports aériens
101 Strassenverkehr	23,1	26,0	29,3								101 Transports routiers
102 Eisenbahnen	1,7	1,8	1,9								102 Chemins de fer
103 Küsten und Binnenschifffahrt	2,0	2,3	2,4								103 Voies navigables intérieures et cabotage
104 Landwirtschaft	2,7	3,0	3,4								104 Motorisation agricole
105 Eisen und Stahlindustrie											105 Industrie sidérurgique
106 Chemische Industrie (ohne Petrochemie)											106 Industrie chimique (sans pétrochimie)
107 Industrie der Steine und Erden											107 Industrie céramique
108 Übrige Industrie	43,2	49,7	63,6								108 Autres industries
109 Hausbrand und Kleinverbrauch											109 Foyers domestiques et Artisanat
110 Andere Verwendungszwecke											110 Autres consommateurs
Statistische Differenz r)											Différence statistique r)
111 Insgesamt (74 — 77)	+ 5,3	+ 2,3	- 3,5	+ 1,5	- 3,7	- 3,0	+ 1,6	+ 2,0	- 2,4	- 1,2	111 Total (74 — 77)
davon:											soit:
112 Energetische Produkte (75 — 84)	+ 4,2	+ 2,3	- 3,3	+ 1,3	- 3,9	- 3,8	+ 3,0	+ 1,7	- 2,7	- 2,0	112 Produits énergétiques (75 — 84)
113 Nicht-energetische Produkte (76 — 91)	+ 1,1	+ 0,1	- 0,2	+ 0,2	+ 0,2	+ 0,8	- 1,3	+ 0,3	+ 0,3	+ 0,8	113 Produits non-énergétiques (76 — 91)

- a) Ermittelt auf der Basis von „Bezügen“.
- b) Einschliesslich Halbfabrikate (getoppte Rohöle und feedstocks).
- c) Einschliesslich der Einfuhren zur Verarbeitung für ausländische Rechnung und vorübergehender Einfuhren.
- d) Kalkulatorischer Posten; ermittelt als Differenz zwischen dem Gesamt-Aufkommen an Rohöl (einschl. getoppte Rohöle und feedstocks) und den in den Raffinerien verarbeiteten Mengen. (Zunahme —; Abnahme +).
- e) Kalkulatorischer Posten; ermittelt als Differenz zwischen dem Gesamt-Einsatz von Rohprodukten in den Raffinerien und ihrer Gesamt-Erzeugung an Fertigprodukten (ohne Eigenverbrauchsmengen). In den Angaben eingeschlossen sind weiterhin diejenigen Mengen an Raffineriegas, die nicht unter Ziffer 44 ausgewiesen sind.
- f) Ohne Eigenverbrauch der Raffinerien.
- g) Nur die statistisch ausgewiesenen Mengen; weitere Mengen, die zur petrochemischen Weiterverarbeitung verwendet wurden, sind im Posten 37 enthalten.
- h) Flugbenzine und Flugturbinen-Kraftstoffe aller Typen.
- i) Umfasst Gasöle für motorische Antriebszwecke sowie alle Sorten leicht- und mittelflüssiger Heizöle mit einer Viscosität von im allgemeinen weniger oder gleich 115 Sekunden Redwood I.
- k) Umfasst alle Sorten schwerer Heizöle (Rückstands-Heizöle) mit einer Viscosität von im allgemeinen mehr als 115 Sekunden Redwood I.
- l) Erdölfelder, Naturgas-Reinigung, chemische Industrie, Zusätze usw. In den Angaben sind jedoch nicht enthalten die in Deutschland (B.R.) aus der Braunkohlen- und Olschieferverschwulung sowie aus der Destillation von Steinkohlenteer gewonnenen Heizöle, deren Mengen jedoch nicht gravierend sind (1960 und 1961 jeweils 0,4 Mill. t).
- m) Einschliesslich der Bezüge der B.R. Deutschland aus der Sowjetischen Zone Deutschlands.
- n) Für hochseehende Schiffe aller Flaggen.
- o) Einschliesslich West-Berlin.
- p) Einschliesslich Militär-Verbrauch.
- q) Ohne Militär-Verbrauch.
- r) Die statistische Differenz umfasst — neben den Unterschieden, die sich aus der Zusammenfassung abweichender Definitionen bei Verwendung verschiedenartiger Quellen ergeben — insbesondere:
 - Ablieferungen für den militärischen Bedarf, soweit sie nicht in den Verbrauchsablieferungen enthalten sind;
 - Lagerbestandsveränderungen;
 - Transport- und Verteilungsverluste.

- a) Sur la base des „réceptions“.
- b) Y compris produits semi-finis (pétrole brut semi-raffiné).
- c) Y compris les importations pour traitement à façon et les importations temporaires.
- d) Poste calculé par différence entre l'approvisionnement total de pétrole brut (y compris pétrole brut semi-raffiné et produits semi-finis) et les quantités traitées dans les raffineries (mises —; réprises +).
- e) Poste calculé par différence entre le total du brut traité par les raffineries et la production totale de produits finis (sans consommation propre). Ces données comprennent en outre les quantités de gaz de raffinerie, non comprises sous la rubrique 44.
- f) Non compris la consommation propre des raffineries.
- g) Seulement les quantités relevées statistiquement; celles livrées à la pétrochimie sont comprises sous la rubrique 37.
- h) Essence d'aviation et carburateurs de tous types.
- i) Comprend les gasoils pour moteur ainsi que toutes les sortes de fuels fluides et semi-fluides d'une viscosité généralement inférieure à 115 secondes Redwood I.
- k) Comprend toutes les sortes de fuels lourds (fuel-oils résiduels) d'une viscosité généralement supérieure à 115 secondes Redwood I.
- l) Gisements de pétrole, épuration de gaz naturel, industrie chimique, additifs, etc... Ces données ne comprennent ni les quantités obtenues en Allemagne (R.F.) par distillation du lignite et de l'huile de schiste, ni les fuel-oils obtenus par distillation du goudron de houille, quantités qui sont de toute façon minimes (1960 et 1961 = 0,4 million t).
- m) Y compris les réceptions de la République Fédérale d'Allemagne en provenance de la zone d'occupation soviétique.
- n) Soutes maritimes tous pavillons.
- o) Y compris Berlin Ouest.
- p) Y compris consommation militaire.
- q) Sans consommation militaire.
- r) La différence statistique comprend, outre les différences provenant des diverses sources utilisées et des diverses définitions employées:
 - les livraisons pour les besoins militaires, pour autant qu'elles ne soient pas déjà comprises dans les livraisons aux consommateurs;
 - les variations de stocks;
 - les pertes de transport et de distribution.

- a) Sulla base degli „arrivi“.
- b) Compresi i prodotti semi-lavorati (petrolio grezzo semi-raffinato).
- c) Compresa le importazioni per lavorazione in conto terzi e le importazioni temporanee.
- d) Posizione calcolata per differenza tra l'approvvigionamento totale di petrolio grezzo (compreso il petrolio grezzo semi-raffinato e i prodotti semi-lavorati) e i quantitativi trattati in raffineria (incremento —; diminuzione +).
- e) Posizione calcolata per differenza tra il quantitativo totale di grezzo trattato nelle raffinerie e la produzione totale di prodotti finiti (escluso l'auto-consumo). Nei dati sono inoltre inclusi i quantitativi di gas di raffineria, non compresi nella posizione 44.
- f) Escluso l'auto-consumo delle raffinerie.
- g) Soltanto i quantitativi rilevati statisticamente. I quantitativi forniti all'industria petro-chimica sono inclusi nella posizione 37.
- h) Benzina avio e carburante per turboreattori di tutti i tipi.
- i) Sono inclusi il gasolio per motori, nonché tutti i tipi di olii combustibili fluidi e semi-fluidi aventi una viscosità generalmente inferiore a 115 secondi Redwood I.
- k) Sono inclusi tutti i tipi di olii combustibili densi, aventi una viscosità generalmente superiore a 115 secondi Redwood I.
- l) Giacimenti petroliferi, epurazione di metano, industria chimica, additivi ecc. I dati non comprendono né i quantitativi ottenuti nella Repubblica Federale Tedesca dalla distillazione della lignite e dell'olio di scisto, né gli olii combustibili ottenuti dalla distillazione del catrame da carbon fossile.
- m) Compresi i quantitativi introdotti nella Repubblica Federale Tedesca, provenienti dalla zona di occupazione sovietica.
- n) Bunkeraggio internazionale.
- o) Compresa Berlino Occidentale.
- p) Compreso il consumo militare.
- q) Escluso il consumo militare.
- r) Oltre alle differenze risultanti dall'utilizzazione di fonti diverse e dall'impiego di diverse definizioni, la differenza statistica comprende:
 - le forniture ad enti militari, qualora queste non siano state già conteggiate nelle forniture ai consumatori;
 - le variazioni di stocks;
 - le perdite di trasporto e di distribuzione.

- a) Op basis van „Aanvoer“.
- b) Met inbegrip van halffabrikaten (topped crude en feedstocks).
- c) Inclusief importen voor verderverwerking voor buitenlandse rekening en voorlopige importen.
- d) Verschil tussen de totale aanvoer van ruwe aardolie (met inbegrip van topped crude en feedstocks) en de in de raffinaderijen verwerkte hoeveelheden (Toename —; Afname +).
- e) Verschil tussen het totaal van de ruwe produkten door de raffinaderijen verwerkt en de totale produktie van eindprodukten (zonder eigen verbruik). Deze gegevens omvatten eveneens hoeveelheden raffineriegas, die niet onder nummer 44 begrepen zijn.
- f) Zonder eigenverbruik der raffinaderijen.
- g) Alleen de statistisch verkregen hoeveelheden; andere hoeveelheden bestemd voor petrochimie zijn begrepen onder nummer 37.
- h) Vliegtuigbenzine en „jet fuels“ aller typen.
- i) Omvat gasolie voor motorische doeleinden alsook alle soorten stookolie met een viscositeit kleiner dan 115 seconden Redwood I.
- k) Omvat alle soorten zware stookolie (Residual fuel) met een viscositeit groter dan 115 seconden Redwood I.
- l) Petroleumvelden, zuivering van aardgas, chemische industrie, additief, enz. In deze gegevens zijn echter niet begrepen de in Duitsland (B.R.) gewonnen hoeveelheden stookolie uit distillatie van bruinkool- en liesteenolie, alsook uit distillatie van steenkoolteer. Deze hoeveelheden zijn echter gering (1960 en 1961 = 0,4 miljoen t).
- m) Inclusief de aanvoer in Duitsland (B.R.) uit de Sovjet-Zone van Duitsland.
- n) Voor zee gaande schepen van alle nationaliteiten.
- o) Inclusief West-Berlijn.
- p) Inclusief verbruik voor militaire doeleinden.
- q) Exclusief verbruik voor militaire doeleinden.
- r) De statistische onderscheiden omvatten naast de uiteenlopende definities der verschillende aangewende bronnen vooral:
 - Leveringen voor militaire doeleinden voor zover niet vervat in de afleveringen aan verbruikers;
 - De voorraadsschommelingen;
 - Transport- en distributieverliezen.

TWh (10⁹ kWh)

	1961	1962	1961					1962					1963						
			4	1	2	3	4	1	2	3	4	1	2	3					
Gesamterzeugung brutto																			Production totale brute
1 Insgesamt	300,3	325,5	82,7	82,5	76,2	76,2	90,4	92,0	82,3										1 Total
davon:																			soit :
2 Wasserkraft	93,9	88,2	21,2	23,1	27,1	20,8	17,2	19,9	29,7										2 hydraulique
3 Erdwärme	2,3	2,3	0,6	0,6	0,6	0,6	0,6	0,6	0,6										3 géothermique
4 Kernenergie	0,3	0,6	0,0	0,2	0,1	0,1	0,2	0,2	0,2										4 nucléaire
5 herkömmliche Wärmekraft	203,8	234,4	60,9	58,7	48,4	54,7	72,4	71,3	51,9										5 thermique classique
nach Ländern:																			par pays :
6 Deutschland (BR)	124,6	135,4	34,5	34,5	31,1	32,0	37,9	39,3	33,4										6 Allemagne (R.F.)
7 Frankreich	79,9	87,2	22,2	22,2	20,9	19,6	24,4	24,1	22,1	20,6									7 France
8 Italien	60,6	64,5	16,0	16,1	15,4	15,8	17,0	17,5	17,2										8 Italie
9 Niederlande	17,6	19,3	5,0	5,0	4,4	4,3	5,5	5,6	4,7										9 Pays-Bas
10 Belgien	16,0	17,5	4,5	4,4	4,1	4,0	5,0	5,1	4,5										10 Belgique
11 Luxemburg	1,6	1,6	0,4	0,4	0,4	0,4	0,5	0,4	0,5										11 Luxembourg
12 Austausch innerhalb der Gemeinschaft (a)	(1,8)	(2,3)	(0,6)	(0,4)	(0,4)	(0,6)	(0,9)	(1,3)	(0,8)										12 Echanges intra-communautaires (a)
13 Einfuhr aus dritten Ländern	7,5	7,3	1,2	1,4	2,0	2,4	1,5	1,7	2,5										13 Import. en prov. des pays tiers
14 Ausfuhr in dritte Länder	3,2	4,2	1,1	1,0	0,6	0,8	1,8	2,3	0,1										14 Exportations vers les pays tiers
Gesamter Brutto-Inlandsverbr.																			Consomm. intérieure brute
15 Insgesamt	304,7	328,6	82,7	82,9	77,7	77,8	90,1	91,3	84,1										15 Total
nach Ländern:																			par pays:
16 Deutschland (BR)	128,9	138,5	34,7	34,5	32,5	33,6	37,8	38,4	34,8										16 Allemagne (R.F.)
17 Frankreich	80,0	86,4	22,1	22,4	20,6	19,2	24,1	24,0	22,4	20,8									17 France
18 Italien	60,7	65,7	16,1	16,3	15,7	16,2	17,3	18,0	17,3										18 Italie
19 Niederlande	17,7	19,2	5,0	5,0	4,4	4,4	5,4	5,6	4,8										19 Pays-Bas
20 Belgien	15,8	17,1	4,4	4,4	4,1	3,9	4,7	4,8	4,3										20 Belgique
21 Luxemburg	1,6	1,8	0,4	0,4	0,4	0,4	0,5	0,5	0,6										21 Luxembourg
Verbrauch des Sektors Energie																			Consomm. du secteur Energie
22 Insgesamt	60,7	65,7	16,8	16,7	15,0	15,7	18,3	18,6	16,3										22 Total
davon:																			soit :
23 Kraftwerke (Eigenbedarf)	14,7	16,6	4,3	4,1	3,5	3,9	5,0	5,0	3,9										23 Centrales électriques (auxiliaires)
24 Speicherpumpen (Arbeitsaufwand)	2,0	2,3	0,5	0,4	0,7	0,6	0,7	0,7	0,9										24 Pompage (énergie absorbée)
25 Übertragungsverluste	24,6	26,3	7,0	7,0	5,8	6,2	7,2	7,7	6,4										25 Pertes sur les réseaux
26 Mineralölraffinerien	2,6	2,9	0,7	0,7	0,7	0,7	0,8	0,8	0,8										26 Raffineries de pétrole
27 Förderung und sonstige Energieumwandlung von Brennstoffen b)	16,9	17,6	4,4	4,5	4,3	4,2	4,6	4,5	4,3										27 Extraction et autres industries de transformation de combustibles(b)
nach Ländern:																			par pays :
28 Deutschland (BR)	28,0	30,4	7,9	7,5	6,8	7,4	8,7	8,7	7,2										28 Allemagne (R.F.)
29 Frankreich	15,0	16,2	4,1	4,2	3,8	3,5	4,7	4,5	4,1										29 France
30 Italien	10,2	11,1	2,7	2,9	2,5	2,7	3,0	3,1	2,9										30 Italie
31 Niederlande	3,6	3,9	1,0	1,0	0,9	0,9	1,0	1,1	1,0										31 Pays-Bas
32 Belgien	3,8	4,0	1,0	1,0	0,9	0,9	1,1	1,1	1,0										32 Belgique
33 Luxemburg	0,1	0,2	0	0	0	0	0,1	0,1	0,2	0,2									33 Luxembourg
Verbrauch der Eisensch. Ind.																			Consomm. de la Sidérurgie
34 Insgesamt	30,0	30,9	7,7	7,7	7,5	7,5	7,8	8,1	8,0										34 Total
nach Ländern:																			par pays :
35 Deutschland (B.R.)	12,1	12,3	3,0	3,1	3,0	3,1	3,1	3,3	3,0										35 Allemagne (R.F.)
36 Frankreich	7,8	8,1	2,1	2,1	2,0	1,8	2,2	2,2	2,2										36 France
37 Italien	6,0	6,0	1,6	1,4	1,4	1,6	1,4	1,5	1,7										37 Italie
38 Niederlande	0,7	0,8	0,2	0,2	0,2	0,2	0,2	0,2	0,2										38 Pays-Bas
39 Belgien	2,1	2,4	0,6	0,6	0,6	0,5	0,6	0,6	0,6										39 Belgique
40 Luxemburg	1,2	1,3	0,3	0,3	0,3	0,3	0,3	0,3	0,3	0,3									40 Luxembourg
Verbrauch der Übrigen Ind.																			Consomm. des autres industr.
41 Insgesamt	133,9	141,7	35,4	34,7	35,1	34,6	37,3	36,0	37,7										41 Total
darunter:																			dont :
42 NE-Metallerzeugung	15,9	15,8	4,1	3,9	4,0	4,0	4,0	3,9	4,3										42 Métaux non ferreux
43 Met. u. elektrotechn. Erz.	19,8	21,5	5,4	5,7	5,2	4,7	5,9	6,3	5,5										43 Constructions méc. et élect.
44 Chemische Industrie	45,2	47,5	11,6	11,4	12,0	12,3	12,0	11,7	13,0										44 Chimie
45 Glas-, Keram.- und Baustoffind.	12,3	13,4	3,2	2,9	3,4	3,5	3,5	2,8	3,7										45 Verrerie, céram. et mat. de constr.
46 Nahrungsmittelindustrie	7,6	8,1	2,4	1,7	1,7	2,1	2,4	1,9	1,9										46 Industrie alimentaire
47 Textil und Bekleidung	12,0	12,5	3,3	3,3	3,1	2,7	3,5	3,4	3,3										47 Industrie textile
48 Holz- und Papierindustrie	11,6	12,5	3,0	3,1	3,0	2,9	3,3	3,4	3,3										48 Industrie du bois et papier
49 Bergbau ohne Förd. v. Energietr.	3,3	3,3	0,8	0,9	0,8	0,8	0,8	0,8	0,8										49 Ind. extract. non énergét.
nach Ländern:																			par pays :
50 Deutschland (BR)	56,2	58,9	14,6	14,3	14,3	14,7	15,6	15,0	15,2										50 Allemagne (R.F.)
51 Frankreich	36,6	38,9	9,9	9,7	9,8	9,0	10,4	9,9	10,5										51 France
52 Italien	28,1	30,0	7,5	7,2	7,7	7,7	7,7	7,5	8,3										52 Italie
53 Niederlande	6,3	6,7	1,6	1,7	1,7	1,7	1,7	1,8	1,9										53 Pays-Bas
54 Belgien	6,6	7,1	1,8	1,8	1,7	1,7	2,0	1,9	1,8										54 Belgique
55 Luxemburg	0,1	0,1	0,0	0,0	0,0	0,0	0,0	0,0	0,0										55 Luxembourg

TWh (10⁹ kWh)

	1961	1962	1961				1962				1963				
			4	1	2	3	4	1	2	3	1	2	3		
Verbrauch des Sektors Verkehr													Consomm. des Transports		
56	Insgesamt	12,3	13,4	3,3	3,4	3,2	3,3	3,6	3,8	3,4	56	Total			
	davon:											soit:			
57	Eisenbahnen	9,1	10,1	2,4	2,5	2,4	2,5	2,7	2,8	2,6	57	Transports ferroviaires			
58	Lokale Verkehrsmittel	3,2	3,3	0,9	0,9	0,8	0,8	0,9	0,9	0,8	58	Transports urbains			
	nach Ländern:											par pays:			
59	Deutschland (BR)	3,9	4,3	1,1	1,1	1,0	1,1	1,2	1,2	1,1	59	Allemagne (R.F.)			
60	Frankreich	3,7	4,1	1,0	1,0	1,0	1,0	1,1	1,2	1,1	60	France			
61	Italien	3,3	3,6	0,8	0,9	0,9	0,9	0,9	0,9	0,9	61	Italie			
62	Niederlande	0,8	0,7	0,2	0,2	0,2	0,2	0,2	0,2	0,2	62	Pays-Bas			
63	Belgien	0,6	0,6	0,2	0,2	0,2	0,2	0,2	0,2	0,2	63	Belgique			
64	Luxemburg	0,0	0,0	0,0	0,0	0,0	0,0	0,0	0,0	0,0	64	Luxembourg			
Andere Endverbraucher													Autres consommateurs finals		
65	Insgesamt	67,8	77,0	19,5	20,4	16,9	16,6	23,0	24,8	18,8	65	Total			
	davon:											soit:			
66	Haushalte	34,4	39,5	10,6	10,5	8,7	8,6	12,0	12,9	9,6	66	Usages domestiques			
67	Landwirtschaft, Handel, Handwerk und sonstige	33,0	37,5	8,9	9,8	8,2	8,0	9,2	11,9	9,2	67	Usages agricoles, commerce, artisanat et autres			
	nach Ländern:											par pays:			
68	Deutschland (BR)	28,7	32,6	8,1	8,5	7,5	7,4	9,2	10,3	8,3	68	Allemagne (R.F.)			
69	Frankreich	16,8	19,1	5,1	5,3	4,1	3,9	5,8	6,2	4,6	69	France			
70	Italien	13,2	15,0	3,5	3,8	3,3	3,3	4,4	4,9	3,6	70	Italie			
71	Niederlande	6,4	7,2	2,0	2,0	1,5	1,4	2,3	2,3	1,5	71	Pays-Bas			
72	Belgien	2,6	3,0	0,8	0,8	0,7	0,6	0,8	1,0	0,7	72	Belgique			
73	Luxemburg	0,1	0,1	0,0	0,0	0,0	0,0	0,0	0,0	0,0	73	Luxembourg			

Zusätzliche Angaben

Données complémentaires

74	Nettoerzeugung insgesamt (1—23)	285,6	308,9	78,4	78,4	72,7	72,2	85,4	87,0	78,5	74	Production totale nette (1—23)	
	davon:											soit:	
75	Wasserkraft	93,1	87,4	21,0	22,8	26,8	20,6	17,0	19,7	29,4	75	hydraulique	
76	Erdwärme	2,3	2,3	0,6	0,6	0,6	0,6	0,6	0,6	0,6	76	géothermique	
77	Kernenergie	0,3	0,5	0	0,2	0,1	0,1	0,2	0,2	0,2	77	nucléaire	
78	herkömmliche Wärmekraft	190,0	218,7	56,8	54,8	45,1	50,9	67,6	66,6	48,3	78	thermique classique	
	nach Ländern:											par pays:	
79	Deutschland (BR)	116,5	126,6	32,2	32,2	29,1	29,9	35,4	36,6	31,2	79	Allemagne (R.F.)	
80	Frankreich	76,6	83,3	21,2	21,3	20,2	18,6	23,1	22,9	21,3	80	France	
81	Italien	59,4	62,8	15,6	15,7	15,1	15,5	16,5	17,0	16,9	81	Italie	
82	Niederlande	16,7	18,2	4,8	4,8	4,2	4,1	5,2	5,3	4,5	82	Pays-Bas	
83	Belgien	15,0	16,4	4,2	4,1	3,8	3,8	4,7	4,8	4,2	83	Belgique	
84	Luxemburg	1,5	1,5	0,4	0,4	0,3	0,4	0,4	0,4	0,4	84	Luxembourg	
85	Gesamte Verfügbarkeit netto (15—23)	290,0	312,0	78,4	78,8	74,1	73,8	85,1	86,3	80,3	85	Disponible total net (15—23)	
86	Für den inländischen Markt verfügbar (15—23—24)	288,0	309,7	77,9	78,4	73,4	73,2	84,1	85,6	79,4	86	Disponible pour le marché intér. (15—23—24)	
87	Endverbrauch netto (15—23—24—25)	263,5	283,5	71,0	71,4	67,6	67,1	77,2	77,9	73,0	87	Consommation finale nette (15—23—24—25)	
	nach Ländern:											par pays:	
88	Deutschland (BR)	111,5	119,3	29,5	29,9	28,5	29,0	32,0	32,7	30,4	88	Allemagne (R.F.)	
89	Frankreich	69,8	75,1	19,2	19,2	17,9	16,7	21,1	20,6	19,6	89	France	
90	Italien	51,3	55,5	13,6	13,6	13,4	13,6	14,7	15,1	14,6	90	Italie	
91	Niederlande	15,6	17,0	4,4	4,4	3,9	3,8	4,8	4,9	4,2	91	Pays-Bas	
92	Belgien	13,9	15,0	3,8	3,9	3,6	3,4	4,2	4,2	3,8	92	Belgique	
93	Luxemburg	1,5	1,6	0,4	0,4	0,4	0,4	0,4	0,4	0,4	93	Luxembourg	
94	Industrieverbrauch insgesamt (34 + 41 + 26 + 27)	183,4	193,1	48,2	47,6	47,6	46,7	50,8	49,4	50,8	94	Consommation industrielle totale (34 + 41 + 26 + 27)	

(a) Auf Grund der „Bezüge“

(a) Sur la base des «réceptions»

(b) Kokereien, Stein- und Braunkohlen-Brikettfabriken und Gaswerke

(b) Cokeries, fabriques d'agglomérés de houille et de lignite et usines à gaz

	Einheit Unité			1961				1962				1963																	
		1961	1962	4		1		2		3		4																	
Umgewandelte Brennstoffe a)															Combustibles transformés a)														
Mengenwerte															Quantités														
1	Steinkohle	10 ⁴ t (t = t)	55,1	61,7	16,2	15,4	12,8	14,4	19,2	18,3	13,1	1	Houille																
	darunter aus Wiedergewinnung	»	1,1	1,1	0,2	0,2	0,2	0,3	0,4	0,4	0,4		dont : Produits de récupération																
2	Koks und Briketts	»	0,2	0,2	0,0	0,0	0,0	0,0	0,0	0,0	0,0	2	Coke et agglomérés																
3	Ältere Braunkohle	»	1,5	1,6	0,5	0,4	0,3	0,4	0,5	0,5	0,3	3	Lignite ancien																
4	Jüngere Braunkohle und Torf	»	51,3	55,6	14,1	13,6	12,3	13,6	16,1	16,0	12,9	4	Lignite récent et tourbe																
5	Braunkohlederivate b)	»	0,7	0,7	0,2	0,2	0,1	0,2	0,2	0,2	0,2	5	Dérivés de lignite b)																
6	Heiz- und Dieselöl	»	6,0	8,2	2,1	2,1	1,4	1,8	2,9	3,2	1,9	6	Fuel-oil et gasoil																
7	Raffineriegas	»	0,7	0,7	0,2	0,2	0,2	0,2	0,2	0,1	0,2	7	Gaz de raffineries																
8	Erdgas und Grubengas	10 ⁸ Tcal (PCS)	18,5	20,8	5,6	5,2	4,9	4,9	5,8	5,6	5,5	8	Gaz naturel et grisou																
9	Gichtgas	»	40,7	37,6	10,3	9,6	9,1	9,2	9,7	8,9	8,7	9	Gaz de hauts fourneaux																
10	Kokereigas	»	3,2	2,2	0,6	0,4	0,7	0,7	0,4	0,4	0,6	10	Gaz de cokeries																
11	Sonstige Energieträger c)	»	2,1	2,0	0,6	0,6	0,4	0,4	0,6	0,6	0,4	11	Autres produits c)																
Entsprechendes Wärme-Äquivalent d)															Equivalent calorifique correspondant d)														
12	Insgesamt	10 ⁸ Tcal (PCI)	549,6	615,6	161,1	154,3	128,8	144,2	188,4	186,2	136,0	12	Total																
	davon :												soit :																
13	Steinkohle und -derivate	»	319,8	357,0	94,3	89,9	74,6	82,8	109,7	105,8	75,9	13	Houille et dérivés																
14	Ältere Braunkohle	»	6,8	7,2	1,9	1,9	1,1	1,8	2,3	2,3	1,3	14	Lignite ancien																
15	Jüngere Braunkohle und Torf	»	97,7	106,1	26,8	25,9	23,5	25,9	30,8	30,2	24,3	15	Lignite récent et tourbe																
16	Braunkohlederivate b)	»	3,3	3,2	0,9	0,8	0,7	0,8	0,9	0,8	0,8	16	Dérivés de lignite b)																
17	Heiz- und Dieselöl	»	58,6	80,6	20,5	20,2	14,0	17,7	28,6	32,0	18,8	17	Fuel-oil et gasoil																
18	Raffineriegas	»	0,7	0,6	0,2	0,2	0,2	0,2	0,1	0,1	0,2	18	Gaz de raffineries																
19	Erdgas und Grubengas	»	16,7	19,1	5,0	4,8	4,5	4,5	5,3	5,1	5,0	19	Gaz naturel et grisou																
20	Gichtgas	»	40,7	37,6	10,3	9,6	9,1	9,2	9,7	8,9	8,7	20	Gaz de hauts fourneaux																
21	Kokereigas	»	3,2	2,2	0,6	0,4	0,7	0,7	0,4	0,4	0,6	21	Gaz de cokeries																
22	Sonstige Energieträger c)	»	2,1	2,0	0,6	0,6	0,4	0,4	0,6	0,6	0,4	22	Autres produits c)																
	nach Ländern :												par pays :																
23	Deutschland (B.R.)	»	309,5	335,7	87,2	85,4	74,2	79,2	96,9	100,2	79,2	23	Allemagne (R.F.)																
24	Frankreich	»	102,5	121,9	31,4	27,7	21,8	28,9	43,5	36,6	21,5	24	France																
25	Italien	»	39,3	54,8	15,2	14,8	8,6	12,5	18,9	19,1	9,3	25	Italie																
26	Niederlande	»	47,7	50,5	13,4	13,2	11,8	11,4	14,1	14,7	12,5	26	Pays-Bas																
27	Belgien	»	45,2	47,6	12,6	11,9	11,1	11,0	13,6	14,1	12,4	27	Belgique																
28	Luxemburg	»	5,5	5,2	1,3	1,3	1,2	1,3	1,4	1,3	1,2	28	Luxembourg																
Anteil der einzelnen Brennstoffarten e)															Contribution de chaque combustible e)														
29	Insgesamt	%	100	100	100	100	100	100	100	100	100	29	Total																
	davon :												soit :																
30	Steinkohle und -derivate	»	58,2	58,0	58,5	58,3	57,9	57,5	58,2	56,9	55,8	30	Houille et dérivés																
31	Ältere Braunkohle	»	1,2	1,2	1,2	1,2	0,9	1,2	1,2	1,2	0,9	31	Lignite ancien																
32	Jüngere Braunkohle und Torf	»	17,8	17,2	16,6	16,8	18,2	18,0	16,4	16,2	17,9	32	Lignite récent et tourbe																
33	Braunkohlederivate b)	»	0,6	0,5	0,6	0,5	0,5	0,6	0,5	0,4	0,6	33	Dérivés de lignite b)																
34	Heiz- und Dieselöl	»	10,7	13,1	12,7	13,1	10,9	12,3	15,2	17,2	13,8	34	Fuel-oil et gasoil																
35	Raffineriegas	»	0,1	0,1	0,1	0,1	0,2	0,1	0,1	0,1	0,1	35	Gaz de raffineries																
36	Erdgas und Grubengas	»	3,0	3,1	3,1	3,1	3,5	3,1	2,8	2,7	3,7	36	Gaz naturel et grisou																
37	Gichtgas	»	7,4	6,1	6,4	6,2	7,1	6,4	5,1	4,8	6,4	37	Gaz de hauts fourneaux																
38	Kokereigas	»	0,6	0,4	0,4	0,3	0,5	0,5	0,2	0,2	0,5	38	Gaz de cokeries																
39	Sonstige Energieträger c)	»	0,4	0,3	0,4	0,4	0,3	0,3	0,3	0,3	0,3	39	Autres produits c)																
	davon :												soit :																
40	Feste Brennstoffe (30 bis 33)	»	77,8	76,9	76,9	76,8	77,5	77,3	76,3	74,7	75,2	40	Combustibles solides (30 à 33)																
41	Flüssige Brennstoffe (34)	»	10,7	13,1	12,7	13,1	10,9	12,3	15,2	17,2	13,8	41	Combustibles liquides (34)																
42	Gasförmige Brennst. (35 bis 38)	»	11,1	9,7	10,0	9,7	11,3	10,1	8,2	7,8	10,7	42	Combustibles gazeux (35 à 38)																
43	Sonstige c) (39)	»	0,4	0,3	0,4	0,4	0,3	0,3	0,3	0,3	0,3	43	Divers c) (39)																

- a) Nur für Elektrizitätserzeugung.
- b) Briketts, Braunkohlenschwelkoks und -abrieb.
- c) Bezogener Dampf, Holz, Industrieprozesswärme (Restgas) u.s.w.
- d) Auf Grund des unteren Bruttoheizwertes der verschiedenen Brennstoffe.
- e) Anteil der einzelnen Brennstoffarten am Wärmeäquivalent insgesamt.

- a) Pour la seule production d'énergie électrique.
- b) Briquettes, semi-coke et poussier de lignite.
- c) Vapeur achetée, bois, résidus industriels (gaz de synthèse) etc.
- d) Basé sur le pouvoir calorifique inférieur sur brut des divers combustibles
- e) Part prise par chaque combustible dans l'équivalent calorifique total.

	Einheit Unité			1962					1963														
		1961	1962																				
				4	1	2	3	4	1	2	3												
In Wärmekraftwerken erzeugte elektrische Energie												Production dérivée d'énergie électrique											
Bruttoerz. der Wärmekraftwerke												Production thermique brute											
44	Insgesamt	TWh	203,8	234,4	60,9	58,7	48,4	54,7	72,4	71,3	51,9	44	Total										
	davon aus :													soit à partir de :									
45	Stein- und älterer Braunkohle f)	»	122,7	139,8	36,8	35,4	28,9	32,1	43,4	42,0	29,6	45	Houille et lignite ancien f)										
46	Jüngere Braunk. und -derivate b)	»	35,3	38,9	9,9	9,4	8,4	9,5	11,5	11,1	9,1	46	Lignite récent et dérivés b)										
47	Heiz- und Dieselöl	»	24,1	33,5	8,4	8,4	5,9	7,6	11,7	13,0	7,9	47	Fuel-oil et gazoil										
48	Erdgas	»	7,6	8,6	2,3	2,2	2,0	2,0	2,3	2,2	2,2	48	Gaz naturel										
49	Erzeugte Gase g)	»	13,5	12,8	3,3	3,2	3,1	3,2	3,2	2,9	2,9	49	Gaz manufacturés g)										
50	Sonstige Energieträger c)	»	0,6	0,6	0,2	0,2	0,1	0,1	0,2	0,2	0,1	50	Autres produits c)										
	nach Ländern :													par pays :									
51	Deutschland (B.R.)	»	111,6	122,8	31,9	31,3	27,0	28,7	35,8	37,2	29,5	51	Allemagne (R.F.)										
52	Frankreich	»	40,9	50,4	12,8	11,5	9,1	12,0	17,8	15,3	9,0	52	France	9,1									
53	Italien	»	16,3	23,1	6,3	6,2	3,7	5,3	7,7	7,8	3,9	53	Italie										
54	Niederlande	»	17,6	19,3	5,0	5,0	4,4	4,3	5,5	5,6	4,7	54	Pays-Bas	4,7									
55	Belgien	»	15,8	17,4	4,5	4,4	4,0	4,0	5,0	5,0	4,4	55	Belgique	4,2									
56	Luxemburg	»	1,5	1,5	0,4	0,4	0,3	0,4	0,4	0,4	0,3	56	Luxembourg	0,4									
Nettoerz. der Wärmekraftwerke												Production thermique nette											
57	Insgesamt	TWh	190,0	218,7	56,8	54,8	45,1	50,9	67,6	66,6	48,3	57	Total										
	davon aus :													soit à partir de :									
58	Stein- und ältere Braunkohle f)	»	113,9	129,8	34,2	32,9	26,8	29,8	40,4	39,1	27,5	58	Houille et lignite ancien f)										
59	Jüngere Braunk. und -derivate b)	»	32,6	35,9	9,1	8,7	7,7	8,8	10,6	10,3	8,4	59	Lignite récent et dérivés b)										
60	Heiz- und Dieselöl	»	22,8	31,9	7,9	8,0	5,6	7,2	11,1	12,3	7,4	60	Fuel-oil et gazoil										
61	Erdgas	»	7,2	8,2	2,2	2,1	1,9	2,0	2,3	2,1	2,1	61	Gaz naturel										
62	Erzeugte Gase g)	»	12,8	12,1	3,2	3,1	3,0	3,1	3,0	2,7	2,8	62	Gaz manufacturés g)										
63	Sonstige Energieträger c)	»	0,6	0,6	0,2	0,2	0,1	0,1	0,2	0,2	0,1	63	Autres produits c)										
Wärme-Äquivalent der entsprechenden Brennstoffarten d)												Equivalent calorifique des combustibles correspondants d)											
64	Insgesamt	10 ⁹ Tcal (PCI)	549,6	615,6	161,1	154,3	128,8	144,2	188,4	186,2	136,0	64	Total										
	davon :													soit :									
65	Stein- und ältere Braunkohle f)	»	329,2	366,8	96,9	92,4	76,4	85,3	112,7	108,7	77,8	65	Houille et lignite ancien f)										
66	Jüngere Braunk. und -derivate b)	»	98,5	106,7	27,0	26,1	23,6	26,1	31,0	30,4	24,5	66	Lignite récent et dérivés b)										
67	Heiz- und Dieselöl	»	58,6	80,6	20,5	20,2	14,0	17,7	28,6	32,0	18,8	67	Fuel-oil et Gazoil										
68	Erdgas	»	16,6	19,0	5,0	4,8	4,5	4,5	5,3	5,0	5,0	68	Gaz naturel										
69	Erzeugte Gase g)	»	44,7	40,6	11,1	10,2	10,0	10,2	10,2	9,4	9,5	69	Gaz manufacturés g)										
70	Sonstige Energieträger c)	»	2,1	2,1	0,6	0,6	0,4	0,4	0,6	0,6	0,4	70	Autres produits c)										
Mittlerer spezifischer Wärmeverbrauch der Kraftwerke h)												Consomm. spécifique moyenne des centrales h)											
71	Brennstoffe insgesamt	Kcal/kWh brut	2 700	2 630	2 650	2 630	2 660	2 640	2 600	2 610	2 610	71	Ensemble des combustibles										
	davon :													soit :									
72	Stein- und ältere Braunkohle f)	»	2 680	2 700	2 630	2 610	2 650	2 660	2 590	2 590	2 630	72	Houille et lignite ancien f)										
73	Jüngere Braunk. und -derivate b)	»	2 790	2 740	2 740	2 770	2 800	2 740	2 690	2 740	2 690	73	Lignite récent et dérivés b)										
74	Heiz- und Dieselöl	»	2 430	2 400	2 450	2 410	2 370	2 330	2 450	2 460	2 390	74	Fuel-oil et gazoil										
75	Erdgas	»	2 190	2 210	2 150	2 200	2 210	2 190	2 230	2 330	2 260	75	Gaz naturel										
76	Erzeugte Gase g)	»	3 310	3 180	3 330	3 160	3 190	3 150	3 220	3 260	3 230	76	Gaz manufacturés g)										
	nach Ländern :													par pays :									
77	Deutschland (B.R.)	»	2 770	2 740	2 740	2 730	2 750	2 760	2 700	2 700	2 680	77	Allemagne (R.F.)										
78	Frankreich	»	2 510	2 420	2 460	2 420	2 420	2 410	2 420	2 390	2 390	78	France	2 400									
79	Italien	»	2 410	2 390	2 400	2 380	2 360	2 370	2 450	2 450	2 390	79	Italie										
80	Niederlande	»	2 710	2 620	2 660	2 650	2 700	2 700	2 610	2 630	2 640	80	Pays-Bas	2 660									
81	Belgien	»	2 850	2 740	2 840	2 730	2 740	2 750	2 730	2 790	2 810	81	Belgique	2 800									
82	Luxemburg	»	3 560	3 490	3 570	3 510	3 490	3 480	3 500	3 600	3 570	82	Luxembourg	3 510									

f) Einschl. Braunkohlederivate der deutschen Industrieerzeuger.
g) Einschl. Raffineriegas und Grubengas.
h) Bezogen auf die Bruttoerzeugung der Kraftwerke.

f) Y compris les dérivés de lignite des autoproducteurs industriels allemands.
g) Y compris le gaz de raffineries et le grisou.
h) Rapportée à la production brute des centrales.

EGKS : UMLAGE AUF DIE KOHLENERZEUGNISSE

- 1 Gesamtbetrag in Rechnungseinheiten
(T) Ingesamt (A) Steinkohle (B) Braunkohlenbriketts und -schwefels
2 Satz und Betrag je Tonne Kohle in EWA-Einheiten und in Landeswahrung

CECA : PRELEVEMENTS SUR LES PRODUITS CHARBONNIERS

- 1 Montant total en unites de compte
(T) Total (A) Houille (B) Briquettes et semi-coke de lignite
2 Taux et montant par tonne de produits charbonniers en unites AME et en monnaies nationales

- 1 -

	Gemeinschaft Communaute			Deutschland (B.R.)			France	Italia	Nederland			Belgique Belgie		
	T	A	B	T	A	B	A	A	T	A	B	A		
1959-60	9 894,3	419,9	9 474,4	6 345,5	5 927,1	418,5	2 126,5	27,3	510,6	509,2	1,5	884,3	1959-60	
1960-61	10 544,7	436,9	10 107,8	6 678,7	6 243,9	434,8	2 199,9	26,9	545,4	543,4	2,1	1 093,7	1960-61	
1961-62	8 111,0	375,1	7 736,0	5 217,8	4 844,5	373,4	1 738,8	23,3	413,2	411,5	1,7	717,8	1961-62	
1962-63													1962-63	
1960	3	2 441,2	2 329,8	111,5	1 605,3	1 494,3	111,0	479,9	6,6	125,5	125,0	0,5	223,9	3 1960
	4	2 639,3	2 527,5	111,8	1 691,9	1 580,6	111,3	559,6	6,5	137,5	137,0	0,5	242,9	4 1960
1961	1	2 487,9	2 377,1	110,8	1 588,0	1 477,7	110,3	550,1	6,3	129,0	128,5	0,5	214,4	1 1961
	2	2 386,5	2 285,4	101,1	1 515,5	1 414,9	100,6	498,6	7,4	127,0	126,5	0,5	238,0	2 1961
	3	1 928,8	1 833,4	95,4	1 266,7	1 171,8	95,0	387,2	6,5	101,7	101,3	0,4	166,6	3 1961
	4	2 078,2	1 983,5	94,7	1 321,8	1 227,6	94,3	458,5	5,9	105,5	105,0	0,4	186,5	4 1961
1962	1	2 093,9	1 998,3	95,9	1 341,8	1 246,7	95,2	461,3	4,9	104,4	104,0	0,4	181,5	1 1962
	2	2 010,2	1 920,8	89,3	1 287,4	1 198,5	88,9	431,9	6,0	101,7	101,3	0,4	183,2	2 1962
	3	1 294,7	1 229,9	64,7	853,1	788,7	64,4	264,8	3,8	64,1	63,8	0,3	108,8	3 1962
	4	1 347,7	1 333,4	64,3	890,7	826,6	64,1	308,9	4,3	67,4	67,1	0,3	126,4	4 1962
1963	1	1 336,1	1 271,5	64,7	929,7	865,3	64,4	208,9	3,3	69,2	69,0	0,3	125,8	1 1963
	2	1 335,3	1 277,4	57,9	864,2	806,4	57,7	281,2	3,3	65,8	65,6	0,2	120,9	2 1963
		T	A	B	T	A	B	A	A	T	A	B	A	
		Gemeenschap Comunita			Deutschland (B.R.)			France	Italia	Nederland			Belgique Belgie	

- 2 -

Haus- halts- jahr	nderungstermine Date de changement			Satz Taux %	Gemeinschaft Communaute RE-UC		In Landeswahrung				En monnaies nationales			Satz Taux %	Exercices
	a	b	c		A	B	Deutschland (B.R.) DM		France F	Italia Lit	Nederland Fl		Belgique Belgie FB		
								A	B	A	A	A	B		
1953-54	1. I.53	—	—	0,30	0,0372	0,0141	0,15624	0,05922	13,0200	23,250	0,14136	0,05358	1,860	0,30	1953-54
	1. III.53	—	—	0,50	0,0620	0,0235	0,26040	0,09870	21,7000	38,750	0,23560	0,08930	3,100	0,50	
	1. V.53	—	—	0,70	0,0868	0,0329	0,36456	0,13818	30,3800	54,250	0,32984	0,12502	4,340	0,70	
1954-55	1.VII.54	—	—	0,90	0,1116	0,0423	0,46872	0,17766	39,060	69,750	0,42408	0,16074	5,580	0,90	1954-55
1955-56	1.VII.55	—	—	0,70	0,0868	0,0329	0,36456	0,13818	30,3803	54,250	0,32984	0,12502	4,340	0,70	1955-56
	1. I.56	—	—	0,45	0,0558	0,0212	0,23436	0,08883	19,530	34,875	0,21204	0,08037	2,790	0,45	
1956-57	—	—	—	—	—	—	—	—	—	—	—	—	—	—	1956-57
1957-58	1.VII.57	—	—	0,35	0,0448	0,0220	0,18816	0,09240	15,6800	28,000	0,17024	0,08360	2,240	0,35	1957-58
	—	—	1.IX.57	—	—	—	—	—	18,8160	—	—	—	—	—	
1958-59	—	—	—	—	—	—	—	—	22,1180	—	—	—	—	—	1958-59
	—	—	1. I.59	—	—	—	—	—	—	—	—	—	—	—	
1959-60	—	1.VI.59.	—	—	—	0,0277	—	0,11634	—	—	—	0,10526	—	—	1959-60
1960-61	—	—	—	—	—	—	0,17920	0,11080	0,22118	—	—	0,16217	0,10027	—	1960-61
	—	—	1. I.60	—	—	—	—	—	—	—	—	—	—	—	
	—	—	1. III.60	—	—	—	—	—	—	—	—	—	—	—	
1961-62	1.VII.61	—	—	0,30	0,0384	0,0237	0,15360	0,09480	0,18958	24,000	0,13901	0,08579	1,920	0,30	1961-62
1962-63	1.VII.62	—	—	0,20	0,0256	0,0158	0,10240	0,06320	0,12639	16,000	0,09267	0,05720	1,280	0,20	1962-63
	a	b	c	%	A	B	A	B	A	A	A	B	A	%	
Boekjaar	Datum van wijziging Data di variazione			Perc. Tasso	Gemeenschap Comunita RE-UC		Deutschland (B.R.) DM		France F	Italia Lit	Nederland Fl		Belgique Belgie FB	Perc. Tasso	Esercizio
							In nationale munteenheid			In monete nazionali					

EGKS : HEFFING OP DE KOLENPRODUKTEN

- 1 Totaal bedrag in reken-eenheden
(T) Totaal (A) Steenkool (B) Bruinkoolbriketten en -halfcokes
2 Percentage en bedrag per ton kolenprodukten in E.M.O.-eenheden en in nationale valuta

CECA : PRELIEVO SUI PRODOTTI CARBONIFERI

- 1 Ammontare totale in unite di conto
(T) Totale (A) Carbon fossile (B) Mattonelle e semi-coke di lignite
2 Tasso e ammontare per tonne di prodotti carboniferi in unite AME e nelle monete nazionali

Siehe „Anmerkungen“ — Voir „Observations“ — Zie „Opmerkingen“ — Vedi „Osservazioni“

II. MONATZAHLEN AUS DER ENERGIEWIRTSCHAFT

Steinkohle	25	Braunkohlenbriketts	70
Steinkohlenbriketts	53	Gas	72
Steinkohlenkoks	58	Mineralöl	
Gaskoks	67	und Mineralölprodukte	74
Braunkohle	68	Elektrizität	82

II. STATISTIQUES MENSUELLES PAR SOURCE D'ENERGIE

Houille	25	Briquettes de lignite	70
Agglomérés	53	Gas	72
Coke de four	58	Pétrole,	
Coke de gaz	67	produits pétroliers	74
Lignite	68	Electricité	82

II. STATISTICHE MENSILI PER FONTI DI ENERGIA

Carbon fossile	25	Mattonelle di lignite	70
Agglomerati	53	Gas	72
Coke da cokeria	58	Petrolio grezzo	
Coke da gas	67	e prodotti petroliferi	74
Lignite	68	Energia elettrica	82

II. MAANDGEGEVENS NAAR ENERGIEDRAGERS

Steenkool	25	Bruinkoolbriketten	70
Steenkoolbriketten	53	Gas	72
Cokesovencokes	58	Aardolie	
Gasokes	67	en aardolieprodukten	74
Bruinkool	68	Elektriciteit	82

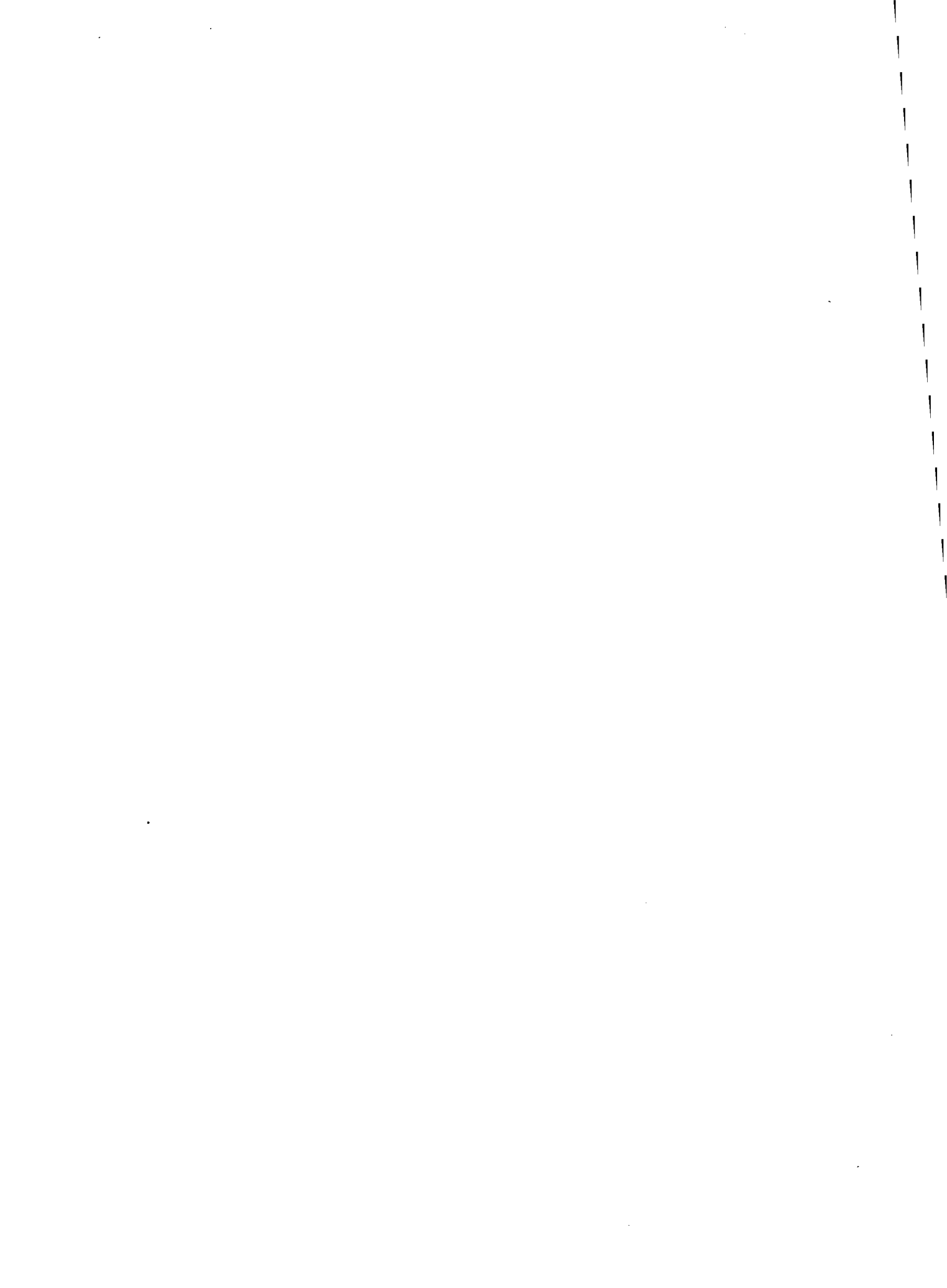

STEINKOHLFÖRDERUNG
 PRODUCTION DE HOUILLE

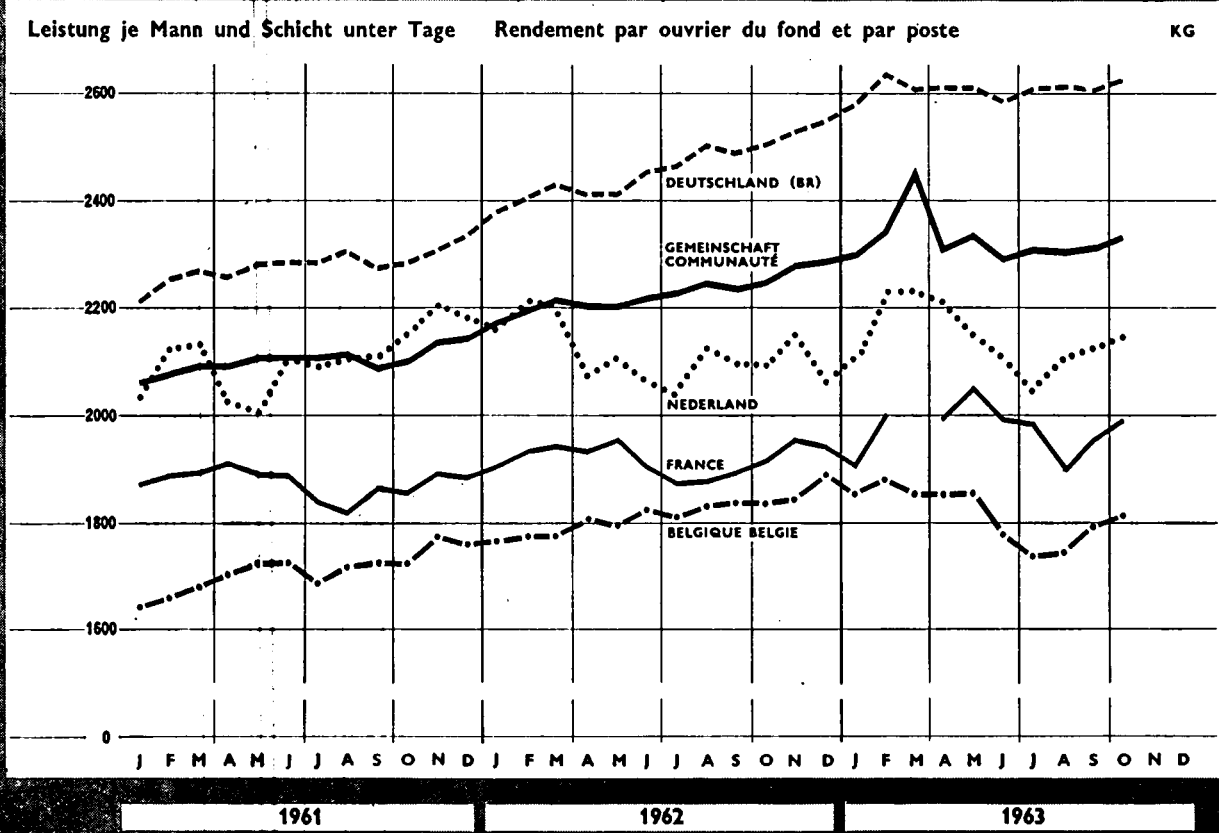
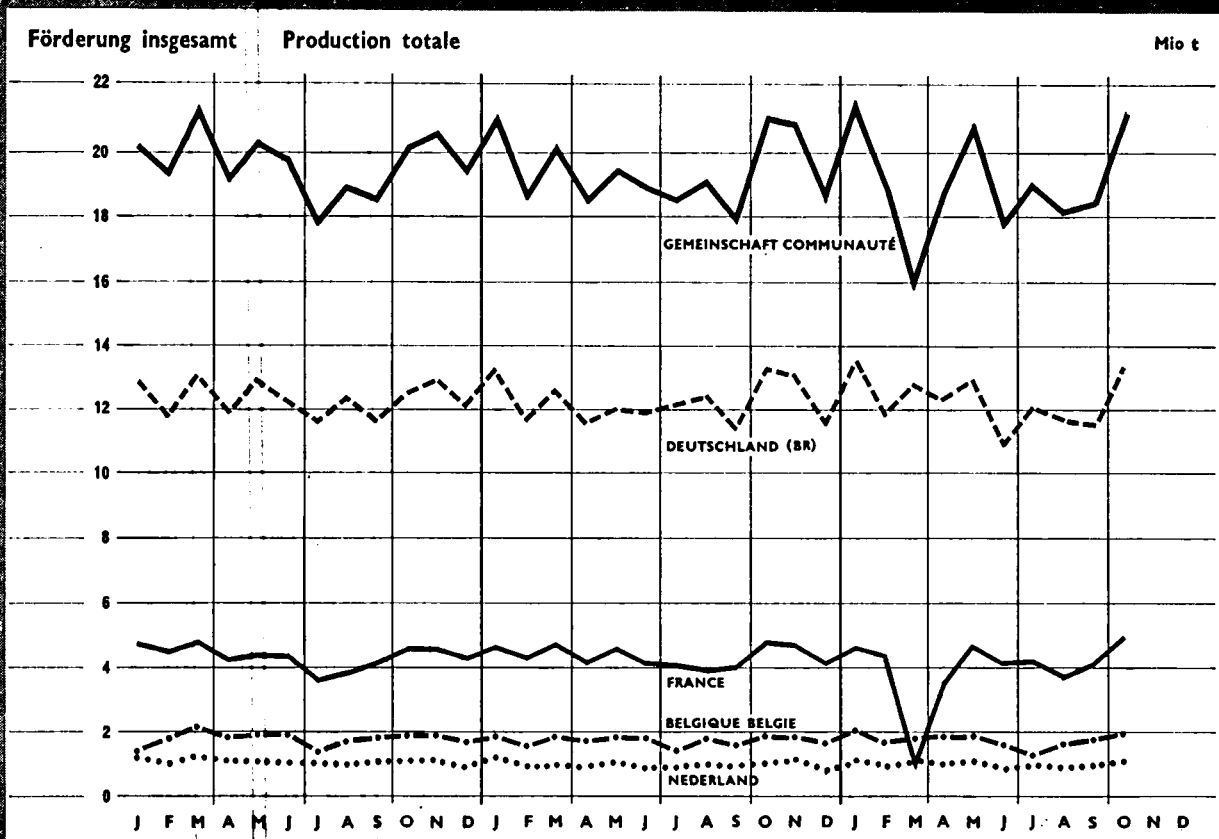

BESTANDE AN STEINKOHLEN BEI DEN ZECHEN
STOCKS DE HOUILLE AUX MINES

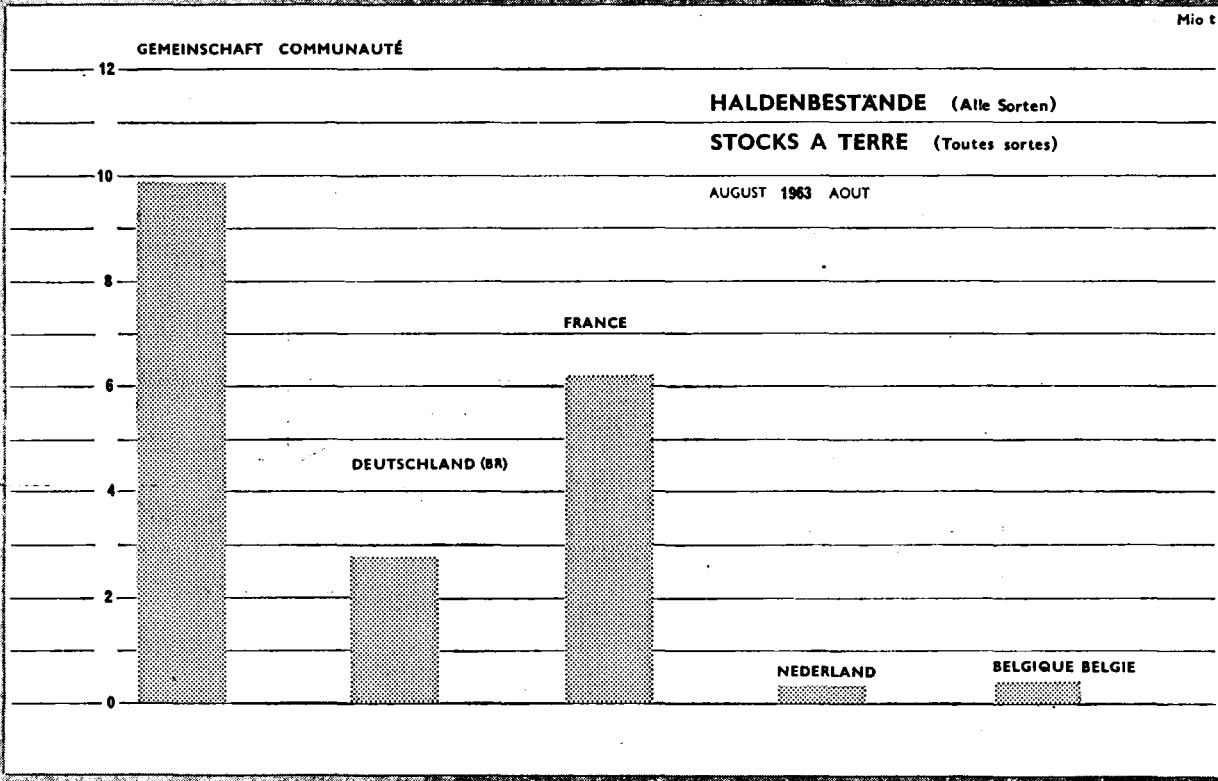
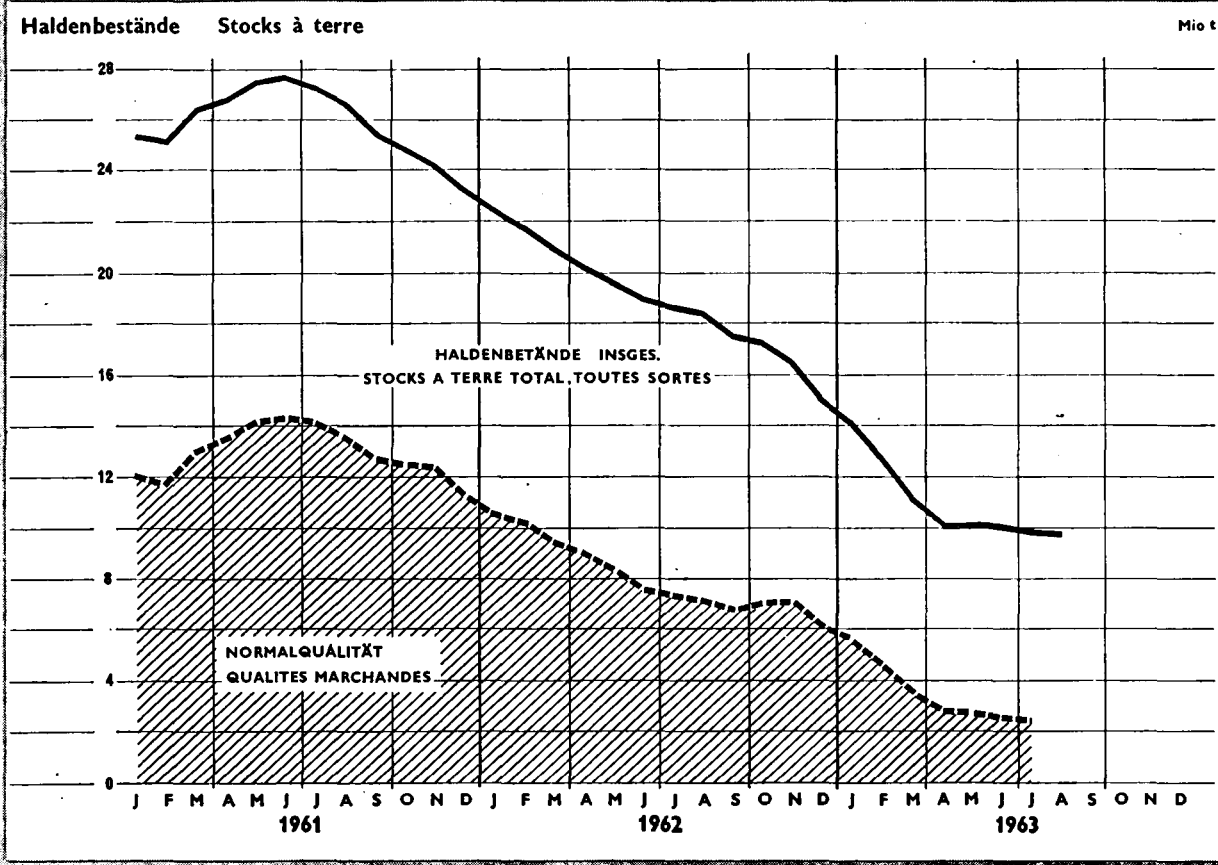

STEINKOHLFÖRDERUNG

Förderung insgesamt

1 Förderung erfaßt in Tonne = Tonne

2 Förderung umgerechnet auf vollwertige Kohle

PRODUCTION DE HOUILLE

Production totale

1 Production évaluée tonne pour tonne

2 Production évaluée en équivalent de houille normale

1 000 t

	Gemeinschaft Communauté	Deutschland (B.R.)					France				Italia	Nederland	Belgique/België				
		Ruhr	Aachen	Niedersachsen	Saar	Total	Nord-P.d.C.	Lorraine	Centre-Midi	Total			Campine Kempen	Sud Zuidein	Total		
- 1 -																	
1960		239 967	119 767	8 552	2 480	16 234	148 000	28 940	14 703	12 092	55 961	746	12 805	9 384	13 080	22 465	1960
1961		235 852	120 334	8 735	2 266	16 090	148 298	26 925	14 011	11 239	52 357	740	12 914	9 611	11 928	21 539	1961
1962		233 222	120 709	8 383	2 339	14 919	147 113	27 144	14 287	10 807	52 359	691	11 833	9 807	11 419	21 226	1962
1961	XI	20 641	10 601	777	216	1 278	12 945	2 386	1 238	994	4 631	58	1 119	827	1 063	1 890	XI 1961
	XII	19 344	9 960	716	202	1 206	12 150	2 387	1 154	934	4 388	54	972	767	1 014	1 781	XII 1961
1962	I	21 133	10 859	779	219	1 410	13 337	2 462	1 295	928	4 697	51	1 123	855	1 070	1 924	I 1962
	II	18 646	9 543	723	178	1 185	11 693	2 257	1 202	843	4 313	38	994	754	854	1 608	II 1962
	III	20 249	10 335	721	188	1 342	12 655	2 417	1 283	1 009	4 721	58	977	824	1 013	1 837	III 1962
	IV	18 494	9 557	709	157	1 145	11 630	2 114	1 132	907	4 164	57	900	787	956	1 743	IV 1962
	V	19 588	10 160	707	183	909	12 023	2 300	1 308	984	4 603	67	1 051	829	1 015	1 844	V 1962
	VI	18 964	9 838	694	181	1 211	11 987	2 070	1 150	911	4 141	56	963	808	1 009	1 817	VI 1962
	VII	18 599	9 871	695	193	1 347	12 170	2 205	995	839	4 047	63	949	782	588	1 370	VII 1962
	VIII	19 171	10 133	686	202	1 305	12 386	2 118	1 091	733	3 951	52	969	825	987	1 812	VIII 1962
	IX	17 988	9 190	611	196	1 300	11 356	2 087	1 042	853	3 997	54	917	741	923	1 663	IX 1962
	X	21 093	10 811	700	221	1 425	13 225	2 498	1 336	962	4 808	74	1 058	874	1 055	1 929	X 1962
	XI	20 828	10 749	722	227	1 243	13 003	2 419	1 364	970	4 762	70	1 070	889	1 033	1 922	XI 1962
	XII	18 471	9 664	637	195	1 097	11 647	2 196	1 089	861	4 155	51	862	840	916	1 756	XII 1962
1963	I	21 507	11 245	731	232	1 363	13 630	2 408	1 346	960	4 724	58	1 078	950	1 067	2 017	I 1963
	II	18 954	9 727	633	213	1 189	11 816	2 271	1 243	881	4 403	42	974	817	902	1 719	II 1963
	III	15 836	10 552	671	210	1 320	12 808	—	—	85	92	47	1 034	864	989	1 853	III 1963
	IV	18 816	10 107	683	178	1 225	12 246	1 891	960	834	3 692	46	956	857	1 018	1 875	IV 1963
	V	20 703	10 698	718	187	1 261	12 921	2 429	1 285	1 018	4 738	54	1 071	892	1 025	1 917	V 1963
	VI	17 614	8 993	607	152	1 100	10 900	2 100	1 189	896	4 191	46	866	716	894	1 611	VI 1963
	VII	19 059	10 191	710	181	1 318	12 453	2 214	1 225	792	4 238	51	986	754	577	1 331	VII 1963
	VIII	18 119	9 621	644	187	1 248	11 753	2 106	947	694	3 750	48	923	754	908	1 663	VIII 1963
	IX	18 481	9 544	639	179	1 233	11 647	2 119	1 112	870	4 105	48	969	787	965	1 712	IX 1963
	X	21 274	10 992	743	227	1 376	13 315	2 546	1 361	995	4 907	50	1 071	919	1 030	1 950	X 1963
- 2 -																	
1960		115 441	8 188	2 425								12 498					1960
1961		116 083	8 356	2 211								12 621					1961
1962		115 898	8 050	2 269								11 573					1962
1961	XI	10 227	747	173								1 095					XI 1961
	XII	9 582	686	180								947					XII 1961
1962	I	10 466	748	213								1 094					I 1962
	II	9 167	693	173								971					II 1962
	III	9 929	688	180								956					III 1962
	IV	9 912	677	153								881					IV 1962
	V	9 766	680	177								1 028					V 1962
	VI	9 458	664	174								942					VI 1962
	VII	9 493	669	189								928					VII 1962
	VIII	9 725	659	197								948					VIII 1962
	IX	8 800	589	190								894					IX 1962
	X	10 257	678	214								1 034					X 1962
	XI	10 204	694	220								1 050					XI 1962
	XII	9 241	611	189								846					XII 1962
1963	I	10 783	696	225								1 059					I 1963
	II	9 343	598	207								953					II 1963
	III	10 141	639	204								1 010					III 1963
	IV	9 689	657	174								934					IV 1963
	V	10 284	686	183								1 047					V 1963
	VI	8 612	583	147								847					VI 1963
	VII	9 790	682	165								958					VII 1963
	VIII	9 224	620	183								900					VIII 1963
	IX	9 150	615	173								945					IX 1963
	X	10 538	713	219								1 036					X 1963

PRODUKTIE VAN STEENKOLEN

Totale produktie

1 Produktie gerekend ton = ton

2 Produktie omgerekend op volwaardige kolen

PRODUZIONE DI CARBON FOSSILE

Produzione totale

1 Produzione valutata tonnellata per tonnellata

2 Produzione valutata in equivalente di carbon fossile normale

siehe „Anmerkungen“ — Voir „Observations“ — Zie „Opmerkingen“ — Vedi „Osservazioni“

STEINKOHLFÖRDERUNG
Mittlere Förderung, fördertätlich

PRODUCTION DE HOUILLE
Production moyenne par jour ouvré

1 Förderung erfaßt in Tonne = Tonne

1 Production évaluée tonne pour tonne

2 Förderung umgerechnet auf vollwertige Kohle

2 Production évaluée en équivalent de houille normale

1 000 t

	Gemeinschaft Communauté	Deutschland (B.R.)					France				Italia	Niederland	Belgique/België			
		Ruhr	Aachen	Niedersachsen	Saar	Total	Nord-P.d.C.	Lorraine	Centre-Midi	Total			Campine Kempen	Sud Zuiden	Total	
- 1 -																
1960	891,6	457,9	32,6	9,4	56,8	556,0	98,5	53,0	44,0	195,2	2,6	45,1	36,8	54,2	91,3	1960
1961	882,8	463,5	33,6	8,7	54,6	559,4	95,7	51,2	41,5	188,5	2,7	48,5	36,9	46,8	83,9	1961
1962	872,3	464,4	32,3	9,0	52,1	557,0	95,0	52,1	39,6	186,3	2,5	45,9	37,6	44,4	82,0	1962
1961 XI	906,6	481,2	35,3	9,4	53,7	578,8	99,5	51,6	42,3	193,8	2,6	50,9	37,6	47,7	85,3	XI 1961
1961 XII	894,1	477,2	34,1	9,6	52,4	572,4	99,6	50,2	40,8	191,1	2,5	48,7	36,8	46,0	82,5	XII 1961
1962 I	893,9	472,3	33,9	9,5	54,3	570,0	98,5	52,3	40,5	191,6	2,1	48,8	37,2	44,5	81,4	I 1962
1962 II	889,0	476,0	34,4	8,9	52,0	570,0	98,2	52,3	39,9	190,8	1,7	49,7	37,7	41,8	79,4	II 1962
1962 III	881,9	471,1	34,3	8,5	51,7	564,1	96,8	51,3	41,9	190,4	2,5	46,7	37,5	44,3	81,5	III 1962
1962 IV	871,4	460,0	33,8	8,2	50,7	552,2	96,1	51,4	41,1	189,1	2,8	45,0	37,8	45,8	83,6	IV 1962
1962 V	869,6	458,7	32,1	8,3	50,7	559,4	95,9	52,3	41,1	190,4	2,8	45,7	37,4	45,8	83,2	V 1962
1962 VI	845,3	447,8	31,5	8,2	50,5	537,6	90,0	50,0	39,4	179,9	2,7	43,8	36,7	45,7	82,4	VI 1962
1962 VII	846,3	448,1	31,6	8,8	52,0	539,2	88,2	50,0	38,8	172,9	2,5	43,1	35,8	43,7	81,4	VII 1962
1962 VIII	826,5	441,1	29,8	8,8	50,7	529,4	88,6	51,1	36,5	173,9	2,3	42,1	35,7	42,3	77,9	VIII 1962
1962 IX	854,1	458,8	30,6	9,5	52,2	549,4	90,7	51,9	37,7	178,1	2,2	45,9	37,0	44,4	81,3	IX 1962
1962 X	874,9	469,2	30,4	9,5	52,8	560,8	96,1	53,4	38,3	187,5	2,7	46,0	38,0	44,0	81,7	X 1962
1962 XI	914,3	488,6	33,0	10,3	54,2	585,8	100,8	54,6	40,2	196,7	3,1	48,6	39,7	45,0	84,6	XI 1962
1962 XII	900,0	483,2	31,9	9,7	52,7	577,1	99,8	54,1	39,8	192,4	2,8	45,3	41,1	45,0	86,1	XII 1962
1963 I	884,1	470,7	30,5	9,7	52,8	565,6	96,6	53,9	38,5	189,4	2,8	46,9	41,1	43,8	84,5	I 1963
1963 II	907,6	480,6	31,7	10,0	52,0	575,8	98,6	54,1	39,8	192,7	2,4	46,5	40,9	44,3	85,0	II 1963
1963 III	744,7	489,8	31,8	9,7	59,9	581,4	—	—	23,8	26,0	2,2	49,2	40,5	43,7	83,8	III 1963
1963 IV	885,5	474,3	31,1	8,5	51,0	565,9	94,9	51,7	39,4	185,2	2,2	47,2	38,9	44,2	82,9	IV 1963
1963 V	879,2	466,7	31,2	8,1	50,4	558,2	97,2	53,6	41,4	191,4	2,4	46,2	38,8	44,2	82,9	V 1963
1963 VI	846,8	449,9	30,4	7,6	50,8	540,7	91,6	51,7	39,3	183,0	2,3	45,6	35,8	43,9	79,7	VI 1963
1963 VII	843,2	443,3	30,9	7,9	49,1	532,2	88,8	51,3	38,8	177,7	2,1	42,9	34,7	42,1	78,5	VII 1963
1963 VIII	815,2	437,0	29,3	8,5	48,7	524,7	87,9	50,8	36,4	170,2	2,2	42,0	34,8	40,3	75,0	VIII 1963
1963 IX	852,5	453,6	30,4	8,5	49,7	543,2	92,1	52,6	38,2	181,5	2,2	46,6	37,1	43,8	80,8	IX 1963
1963 X	899,8	475,4	31,9	9,4	51,0	579,9	98,0	54,4	38,9	190,8	1,9	46,6	39,4	44,2	83,7	X 1963

- 2 -

1960	441,3	31,2	9,2									44,0				1960
1961	447,1	32,2	8,5									47,4				1961
1962	445,8	31,0	8,8									44,9				1962
1961 XI	464,2	34,0	9,2									49,8				XI 1961
1961 XII	359,1	32,6	9,4									47,4				XII 1961
1962 I	455,2	32,5	9,3									47,6				I 1962
1962 II	457,2	33,0	8,6									48,6				II 1962
1962 III	452,2	32,8	8,2									45,7				III 1962
1962 IV	442,3	32,2	8,0									44,1				IV 1962
1962 V	440,9	30,9	8,1									44,7				V 1962
1962 VI	430,5	30,2	7,9									42,8				VI 1962
1962 VII	430,9	30,4	8,6									42,2				VII 1962
1962 VIII	423,4	28,7	8,6									41,2				VIII 1962
1962 IX	439,3	29,5	9,2									44,7				IX 1962
1962 X	449,5	29,5	9,2									45,0				X 1962
1962 XI	468,3	31,7	10,0									47,7				XI 1962
1962 XII	462,1	30,5	9,5									44,4				XII 1962
1963 I	451,4	29,0	9,4									46,1				I 1963
1963 II	461,6	29,9	9,8									45,5				II 1963
1963 III	469,7	30,3	9,4									48,1				III 1963
1963 IV	454,7	29,9	8,3									46,1				IV 1963
1963 V	448,7	29,8	8,0									45,5				V 1963
1963 VI	430,8	29,2	7,4									44,6				VI 1963
1963 VII	425,9	29,6	7,6									41,7				VII 1963
1963 VIII	418,9	28,2	8,3									40,9				VIII 1963
1963 IX	434,9	29,3	8,2									45,0				IX 1963
1963 X	455,9	30,6	9,1									45,1				X 1963

PRODUKTIE VAN STEENKOLEN
Gemiddelde produktie per gewerkte dag

PRODUZIONE DI CARBON FOSSILE
Produzione media per giorno lavorato

1 Produktie gerekend ton = ton

1 Produzione valutata tonnellata per tonnellata

2 Produktie omgerekend op volwaardige kolen

2 Produzione valutata in equivalente di carbon fossile normale

Siehe „Anmerkungen“ — Voir „Observations“ — Zie „Opmerkingen“ — Vedi „Osservazioni“

STEINKOHLNFÖRDERUNG

Leistung je Mann und Schicht unter Tage

1 Leistung berechnet kg = kg

2 Leistung umgerechnet auf vollwertige Kohle

PRODUCTION DE HOUILLE

Rendement par puvrier du fond et par poste

1 Rendement évalué kg = kg

2 Rendement évalué en équivalent de houille normale

Kg

	Gemeinschaft Communaute	Deutschland (B.R.)					France				Italia	Niederland	Belgique/België				
		Ruhr	Aachen	Niedersachsen	Saar	Total	Nord-P.d.C.	Lorraine	Centre-Midi	Total			Cam-pine Kempen	Sud Zuidein	Total		
- 1 -																	
1960	1 958	2 181	1 778	1 778	2 013	2 126	1 562	2 580	1 789	1 798	1 346	1 833	1 792	1 452	1 577	1960	
1961	2 100	2 328	1 919	2 017	2 197	2 279	1 610	2 704	1 912	1 878	1 573	2 103	1 941	1 566	1 714	1961	
1962	2 229	2 517	2 009	2 147	2 369	2 459	1 633	2 808	1 975	1 922	1 676	2 117	2 047	1 658	1 818	1962	
1961	XI XII	2 135 2 146	2 358 2 395	1 915 1 906	2 207 2 268	2 205 2 212	2 307 2 339	1 619 1 622	2 733 2 689	1 957 1 966	1 896 1 890	1 531 1 518	2 209 2 184	1 988 1 971	1 638 1 629	1 775 1 761	XI XII 1961
1962	I II III	2 173 2 197 2 212	2 432 2 464 2 489	1 954 1 947 2 011	2 177 2 071 1 979	2 281 2 291 2 332	2 377 2 404 2 430	1 639 1 657 1 651	2 733 2 781 2 781	1 933 1 950 2 031	1 907 1 933 1 943	1 251 1 091 1 522	2 163 2 212 2 205	1 969 1 987 2 000	1 635 1 623 1 628	1 768 1 776 1 776	I II III 1962
	IV V VI	2 201 2 201 2 219	2 472 2 492 2 522	2 029 1 947 2 032	1 908 1 952 2 014	2 309 2 177 2 311	2 413 2 416 2 436	1 642 1 656 1 613	2 778 2 810 2 729	2 026 1 999 1 985	1 937 1 956 1 908	1 751 1 824 1 799	2 071 2 110 2 062	2 035 2 012 2 052	1 658 1 655 1 679	1 810 1 798 1 827	IV V VI
	VII VIII IX	2 229 2 247 2 236	2 520 2 562 2 542	2 058 2 044 1 970	2 147 2 228 2 278	2 402 2 391 2 459	2 468 2 502 2 468	1 609 1 605 1 618	2 730 2 789 2 816	1 997 1 892 1 930	1 873 1 879 1 897	1 778 1 637 1 671	2 033 2 124 2 096	2 025 2 029 2 048	1 590 1 694 1 705	1 812 1 832 1 842	VII VIII IX
	X XI XII	2 247 2 280 2 288	2 548 2 577 2 602	1 986 2 035 2 049	2 294 2 374 2 316	2 506 2 491 2 464	2 501 2 517 2 544	1 614 1 644 1 649	2 906 2 917 2 916	1 958 2 156 2 016	1 919 1 956 1 943	2 008 2 175 2 018	2 094 2 156 2 064	2 063 2 117 2 239	1 685 1 663 1 659	1 838 1 846 1 893	X XI XII
1963	I II III	2 299 2 344 2 455	2 643 2 701 2 684	2 016 2 113 2 020	2 258 2 399 2 192	2 515 2 535 2 458	2 577 2 638 2 604	1 640 1 655	2 912 2 982	1 910 2 003	1 937 1 971	1 825 1 864 1 572	2 110 2 224 2 229	2 148 2 183 2 155	1 653 1 883 1 854	1 855 1 883 1 854	I II III 1963
	IV V VI	2 319 2 334 2 293	2 686 2 691 2 652	2 063 2 086 2 087	1 959 1 945 1 854	2 491 2 442 2 483	2 607 2 608 2 580	1 606 1 701 1 662	2 739 2 908 2 855	1 993 2 054 1 995	1 892 1 999 1 965	1 783 2 077 2 064	2 213 2 151 2 108	2 139 2 156 2 004	1 670 1 655 1 634	1 856 1 857 1 780	IV V VI
	VII VIII IX X	2 320 2 302 2 311 2 337	2 670 2 679 2 672 2 696	2 197 2 168 2 105 2 107	1 965 2 129 2 093 2 265	2 522 2 550 2 579 2 603	2 608 2 620 2 612 2 637	1 656 1 636 1 658 1 687	2 874 2 896 2 918 2 996	2 107 1 906 1 973 1 996	1 956 1 893 1 952 1 991	1 994 2 114 2 213 (2 100)	2 043 2 110 2 128 2 149	1 975 1 989 2 042 2 084	1 503 1 587 1 624 1 625	1 738 1 747 1 793 1 812	VII VIII IX X

- 2 -

1960		2 102	1 702	1 739								1 789				1960
1961		2 246	1 836	1 969								2 055				1961
1962		2 417	1 930	2 083								2 070				1962
1961	XI XII	2 275 2 304	1 842 1 834	2 147 2 212								2 162 2 128				XI XII 1961
1962	I II III	2 344 2 367 2 392	1 877 1 922 1 919	2 122 2 010 1 899								2 106 2 161 2 156				I II III 1962
	IV V VI	2 377 2 396 2 425	1 939 1 871 1 944	1 851 1 894 1 944								2 028 2 065 2 017				IV V VI
	VII VIII IX	2 423 2 459 2 434	1 979 1 965 1 901	2 104 2 171 2 207								1 989 2 080 2 044				VII VIII IX
	X XI XII	2 441 2 470 2 488	1 924 1 956 1 964	2 220 2 297 2 250								2 047 2 116 2 024				X XI XII
1963	I II III	2 534 2 594 2 579	1 920 1 996 1 924	2 189 2 339 2 134								2 073 2 177 2 175				I II III 1963
	IV V VI	2 575 2 587 2 540	1 982 1 993 2 003	1 914 1 906 1 803								2 160 2 103 2 062				IV V VI
	VII VIII IX X	2 565 2 568 2 561 2 585	2 110 2 087 2 026 2 022	1 902 2 081 2 016 2 188								1 986 2 056 2 075 2 079				VII VIII IX X

PRODUKTIE VAN STEENKOLEN

Prestatie per man en per dienst ondergronds

1 Prestatie gerekend kg = kg

2 Prestatie omgerekend op volwaardige kolen

PRODUZIONE DI CARBON FOSSILE

Rendimento per operaio all'interno e per turno

1 Rendimento medio valutato kg = kg

2 Rendimento medio valutato in equivalente di carbon fossile normale

Sighe „Anmerkungen“ — Voir „Observations“ — Zie „Opmerkingen“ — Vedi „Osservazioni“

STEINKOHLFÖRDERUNG

Förderung nach Qualitäten

1 Normalqualität (Förderkohle, Stücke, Nüsse, Feinkohlen)

2 Ballastkohle (Staub, Mittelgut, Schlamm)

PRODUCTION DE HOUILLE

Production par qualités

1 Qualité marchande (tout-venant, criblés, classés, fines)

2 Bas-produits (poussier, mixtes, schlamms)

1 000 t

(A) t = t; (B) t SKE

(A) t = t; (B) tcc

	Gemeinschaft Communauté	Deutschland (B.R.)					France				Italia	Nederland	Belgique/België			
		Ruhr	Aachen	Niedersachsen	Saar	Total	Nord-P.d.C.	Lorraine	Centre-Midi	Total			Campine Kempen	Sud Zuidein	Total	
		A	B	B	B	A	A	A	A	A			B	A	A	
- 1 -																
1960	198 667	103 395	7 358	1 932	14 149	126 833	22 899	11 720	9 372	44 209	571	11 373	7 465	8 217	15 680	1960
1961	196 520	103 616	7 529	2 030	14 210	127 385	21 810	11 174	8 802	41 961	505	11 562	7 690	7 413	15 102	1961
1962	193 442	102 743	7 300	2 096	13 032	125 171	21 964	11 470	8 521	42 077	503	10 623	7 922	7 146	15 068	1962
1961 IX	15 459	7 965	563	176	1 216	9 921	1 727	916	704	3 360	34	900	608	635	1 243	IX 1961
X	16 800	8 725	632	189	1 232	10 778	1 969	956	787	3 726	44	973	611	666	1 276	X
XI	17 174	9 094	680	201	1 124	11 098	1 922	988	788	3 710	39	1 012	659	656	1 315	XI
XII	16 006	8 490	623	187	1 056	10 356	1 820	923	749	3 504	37	862	619	627	1 246	XII
1962 I	17 632	9 324	680	202	1 239	11 445	1 976	1 037	758	3 784	39	1 003	692	666	1 358	I 1962
II	15 522	8 156	622	155	1 037	9 970	1 845	964	677	3 497	28	892	605	529	1 134	II
III	16 755	8 812	616	150	1 176	10 755	1 961	1 033	799	3 804	40	871	660	623	1 284	III
IV	15 311	8 165	612	131	1 000	9 909	1 707	911	719	3 347	42	801	632	580	1 212	IV
V	16 229	8 682	617	159	790	10 249	1 864	1 051	779	3 706	48	945	658	624	1 281	V
VI	15 716	8 399	600	159	1 060	10 219	1 680	921	711	3 322	38	860	653	624	1 277	VI
VII	15 517	8 422	606	168	1 179	10 377	1 792	789	654	3 243	45	854	630	368	998	VII
VIII	15 918	8 630	595	190	1 141	10 555	1 713	879	579	3 178	44	865	666	612	1 276	VIII
IX	14 889	7 745	538	182	1 134	9 600	1 706	839	677	3 233	42	819	602	585	1 187	IX
X	17 523	9 178	622	204	1 241	11 245	2 034	1 076	752	3 874	52	955	715	680	1 395	X
XI	17 301	9 146	634	211	1 086	11 071	1 943	1 100	747	3 799	49	975	741	665	1 407	XI
XII	15 143	8 090	557	182	948	9 776	1 741	870	670	3 289	36	783	669	588	1 257	XII
1963 I	17 718	9 480	636	214	1 176	11 506	1 894	1 083	740	3 726	48	991	760	687	1 446	I 1963
II	15 691	8 267	544	200	1 033	10 044	1 782	1 003	693	3 486	35	884	655	585	1 241	II
III	13 309	8 983	583	196	1 153	10 915	—	—	64	71	39	934	708	642	1 349	III
IV	15 594	8 539	598	166	1 069	10 372	1 642	775	654	2 964	37	867	695	658	1 354	IV
V	17 285	9 156	624	176	1 104	11 060	1 976	1 038	817	3 838	35	969	722	662	1 384	V
VI	14 637	7 636	533	142	968	9 276	1 714	960	726	3 405	28	785	575	566	1 144	VI
VII	15 916	8 691	618	167	1 150	10 626	1 794	1 007	721	2 423	30	880	601	354	955	VII
VIII	15 049	8 175	563	175	1 087	10 000	1 708	746	564	3 021	27	817	612	572	1 184	VIII
- 2 -																
1960	38 224	10 711	829	133	2 066	13 738	5 747	2 983	2 674	11 411	115	1 126	1 921	4 865	6 786	1960
1961	36 400	10 770	801	96	1 847	13 515	4 944	2 837	2 422	9 207	212	1 059	1 924	4 515	6 436	1961
1962	37 249	11 588	706	105	1 867	14 267	5 153	2 817	2 259	10 228	179	950	1 884	4 273	6 157	1962
1961 IX	2 939	879	60	8	153	1 099	356	236	177	769	19	83	172	397	569	IX 1961
X	3 155	938	67	10	161	1 176	419	246	199	864	22	80	181	406	587	X
XI	3 195	970	64	10	148	1 191	440	251	204	895	17	84	169	405	573	XI
XII	3 068	921	60	10	143	1 135	446	231	184	861	16	86	148	385	534	XII
1962 I	3 258	982	65	11	165	1 224	486	258	167	910	10	91	163	403	566	I 1962
II	2 905	1 011	69	9	146	1 100	411	238	162	812	9	79	149	325	474	II
III	3 252	969	69	13	165	1 216	455	250	207	912	18	85	164	388	533	III
IV	2 965	895	62	8	143	1 109	401	221	188	811	14	80	155	376	531	IV
V	3 151	956	60	9	118	1 142	435	257	204	896	18	83	171	391	563	V
VI	3 053	947	60	8	150	1 165	388	229	194	812	17	83	155	385	539	VI
VII	2 862	937	57	6	166	1 166	413	205	185	803	17	75	152	220	371	VII
VIII	3 044	968	58	7	164	1 197	395	212	153	760	8	83	160	376	536	VIII
IX	2 909	930	47	8	166	1 151	374	202	179	756	13	75	139	337	476	IX
X	3 376	1 059	53	10	182	1 304	465	259	208	932	21	79	159	375	534	X
XI	3 341	1 047	56	9	156	1 268	476	265	222	963	21	74	149	367	515	XI
XII	3 134	1 022	51	8	146	1 226	455	219	188	863	14	63	171	328	499	XII
1963 I	3 582	1 165	57	10	187	1 419	514	264	213	991	11	68	191	380	571	I 1963
II	3 073	944	51	8	156	1 158	489	241	187	917	7	69	162	317	479	II
III	2 305	999	52	8	166	1 225	—	—	20	20	9	76	157	347	504	III
IV	2 986	977	53	7	156	1 192	363	185	177	725	9	67	161	360	521	IV
V	3 188	963	56	7	156	1 183	453	247	199	899	19	78	170	363	533	V
VI	2 689	844	46	6	132	1 028	386	229	165	781	19	63	142	329	470	VI
VII	2 478	937	59	8	167	1 172	423	219	164	806	21	78	153	223	376	VII
VIII	2 890	915	52	7	160	1 134	398	201	125	724	21	82	143	336	479	VIII

PRODUKTIE VAN STEENKOLEN

Produktie naar kwaliteiten

1 Handelskwaliteit (schachtkolen, stukken, noten, fijnkool)

2 Minderwaardige soorten (stokkolen, mixte, slijk)

PRODUZIONE DI CARBON FOSSILE

Produzione per qualità

1 Qualità mercantile (tout-venant, grigliato, pezzatura, fini)

2 Bassi prodotti (polverone, misti, schlamms)

Siehe „Anmerkungen“ — Voir „Observations“ — Zie „Opmerkingen“ — Vedi „Osservazioni“

STEINKOHLNFÖRDERUNG

Förderung nach Kohlengruppen

- 1 Gruppe I (Anthrazit)
- 2 Gruppe II (Magerkohle)

PRODUCTION DE HOUILLE

Production par catégories

- 1 Groupe I (Anthracites)
- 2 Groupe II (Maigres)

(A) t = t; (B) t SKE

1 000 t

(A) t = t; (B) tcc

	Gemeinschaft Communaute	Deutschland (B.R.)					France				Italia	Nederland	Belgique/België				
		Ruhr	Aachen	Niedersachsen	Saar	Total	Nord-P.d.C.	Lorraine	Centre-Midi	Total			Campine Kempen	Sud Zuidein	Total		
		A	B	B	B	B	A	A	A	A			A	A	A		
- 1 -																	
1960	19 441	4 399	2 140	249	—	6 788	1 108	—	1 728	2 973	20	3 420	—	5 886	5 886	1960	
1961	19 667	4 781	2 225	244	—	7 250	1 187	—	1 698	2 995	23	3 512	—	5 520	5 520	1961	
1962	20 844	5 439	2 186	456	—	8 081	1 288	—	1 805	3 163	16	3 483	—	5 751	5 751	1962	
1961	X	1 744	421	179	23	—	622	106	—	155	269	2	315	—	510	510	X
	XI	1 767	445	197	26	—	670	105	—	158	270	2	307	—	495	495	XI
	XII	1 696	424	175	24	—	623	108	—	161	276	2	270	—	499	499	XII
1962	I	1 836	477	197	24	—	699	110	—	166	283	2	306	—	519	519	I
	II	1 569	407	185	18	—	610	99	—	145	250	1	269	—	411	411	II
	III	1 720	425	184	22	—	631	101	—	163	270	2	282	—	507	507	III
	IV	1 615	423	173	19	—	615	95	—	146	248	1	263	—	463	463	IV
	V	1 747	450	173	25	—	648	105	—	156	267	—	302	—	506	506	V
	VI	1 701	439	178	31	—	649	98	—	137	241	1	268	—	516	516	VI
	VII	1 501	446	184	33	—	663	113	—	137	254	2	278	—	275	275	VII
	VIII	1 783	471	181	50	—	702	103	—	134	242	2	293	—	514	514	VIII
	IX	1 677	433	160	45	—	658	102	—	138	246	1	287	—	471	471	IX
	X	1 957	504	193	58	—	755	123	—	163	292	2	334	—	541	541	X
	XI	1 995	507	199	75	—	781	124	—	171	299	2	335	—	545	545	XI
	XII	1 744	456	178	56	—	691	116	—	150	270	1	265	—	483	483	XII
1963	I	1 997	508	183	84	—	775	124	—	171	299	1	331	—	556	556	I
	II	1 751	451	165	78	—	694	115	—	152	271	1	289	—	469	469	II
	III	1 624	507	182	80	—	769	115	—	152	271	1	298	—	519	519	III
	IV	1 832	484	181	71	—	737	96	—	136	236	1	283	—	546	546	IV
	V	1 981	524	196	67	—	787	126	—	165	294	1	321	—	546	546	V
	VI	1 679	433	170	49	—	651	110	—	148	264	1	270	—	470	470	VI
	VII	1 679	533	205	61	—	769	116	—	152	270	1	317	—	290	290	VII
	VIII	1 796	491	184	57	—	732	115	—	133	250	1	306	—	482	482	VIII
	IX	—	471	176	46	—	693	—	—	—	—	1	298	—	496	496	IX
- 2 -																	
1960	18 336	4 000	518	721	—	5 239	7 508	—	1 833	9 341	—	1 560	—	2 111	2 111	1960	
1961	17 552	3 945	557	771	—	5 272	7 015	—	1 681	8 696	—	1 601	—	1 928	1 928	1961	
1962	17 112	3 857	435	666	—	4 958	6 989	—	1 659	8 648	—	1 573	—	1 874	1 874	1962	
1961	X	1 524	331	47	67	—	445	622	—	156	778	—	129	—	168	168	X
	XI	1 604	349	52	83	—	484	629	—	152	781	—	155	—	177	177	XI
	XII	1 467	312	53	75	—	441	590	—	141	731	—	131	—	161	161	XII
1962	I	1 609	358	55	84	—	497	631	—	140	771	—	152	—	183	183	I
	II	1 391	313	48	68	—	430	558	—	127	686	—	127	—	145	145	II
	III	1 501	343	49	55	—	446	617	—	143	759	—	128	—	166	166	III
	IV	1 363	315	49	45	—	409	531	—	142	673	—	118	—	162	162	IV
	V	1 476	335	52	53	—	439	564	—	157	721	—	148	—	163	163	V
	VI	1 356	318	44	50	—	411	521	—	145	666	—	117	—	157	157	VI
	VII	1 329	323	44	47	—	414	560	—	132	692	—	130	—	90	90	VII
	VIII	1 396	318	46	56	—	421	560	—	118	678	—	131	—	164	164	VIII
	IX	1 343	288	33	47	—	368	552	—	131	683	—	126	—	157	157	IX
	X	1 524	332	5	57	—	394	664	—	144	807	—	144	—	175	175	X
	XI	1 494	327	5	59	—	390	639	—	149	788	—	148	—	164	164	XI
	XII	1 329	289	5	44	—	338	591	—	132	723	—	117	—	147	147	XII
1963	I	1 498	337	7	46	—	391	641	—	157	798	—	134	—	172	172	I
	II	1 368	288	6	53	—	347	579	—	127	706	—	167	—	142	142	II
	III	732	315	8	50	—	373	—	—	5	5	—	193	—	156	156	III
	VI	1 317	306	8	47	—	361	495	—	129	624	—	166	—	162	162	VI
	V	1 515	334	11	47	—	392	618	—	163	780	—	177	—	161	161	V
	VI	1 280	282	10	38	—	330	531	—	139	671	—	135	—	139	139	VI
	VII	1 333	324	19	50	—	393	565	—	126	691	—	153	—	90	90	VII
	VIII	1 296	307	19	50	—	376	523	—	112	635	—	140	—	138	138	VIII
	IX	—	310	21	45	—	376	—	—	—	—	—	141	—	140	140	IX

PRODUKTIE VAN STEENKOLEN

Produktie naar groepen

- 1 Groep I (Antraciet)
- 2 Groep II (Magerkolen)

PRODUZIONE DI CARBON FOSSILE

Produzione per gruppi di categorie

- 1 Gruppo I (Antracite)
- 2 Gruppo II (Magri)

Siehe „Anmerkungen“ — Voir „Observations“ — Zie „Opmerkingen“ — Vedi „Osservazioni“

STEINKOHLNFÖRDERUNG

Förderung nach Kohlengruppen

1 Gruppe III (Esskohlen)

2 Gruppe IV (1/2-3/4 Fettkohlen)

PRODUCTION DE HOUILLE

Production par catégories

1 Groupe III (1/4 à 1/2 Gras)

2 Groupe IV (1/2 à 3/4 Gras)

1000 t

(A) t = t; (B) t SKE

(A) t = t; (B) tec

	Gemeinschaft Communaute	Deutschland (B.R.)					France				Italia	Nederland	Belgique/België				
		Ruhr	Aachen	Niedersachsen	Saar	Total	Nord-P.d.C.	Lorraine	Centre-Midi	Total			Campine Kempen	Sud Zuiden	Total		
		A	B	B	B	B	A	A	A	A			A	A	A		
- 1 -																	
1960	14 681	3 203	2 193	1 190	—	6 586	4 906	—	235	5 152	—	868	—	1 845	1 845	1960	
1961	13 977	2 856	2 304	1 196	—	6 357	4 873	—	74	4 955	—	725	—	1 667	1 667	1961	
1962	13 308	2 547	2 281	1 147	—	5 976	4 898	—	—	4 906	—	609	—	1 576	1 576	1962	
1961	X	1 206	226	204	108	—	539	430	—	1	432	—	63	—	149	149	X 1961
	XI	1 194	238	210	101	—	548	408	—	—	408	—	63	—	154	154	XI
	XII	1 105	212	193	98	—	503	392	—	—	393	—	47	—	141	141	XII
1962	I	1 236	245	213	104	—	562	435	—	—	436	—	64	—	150	150	I 1962
	II	1 106	203	198	87	—	488	406	—	—	407	—	57	—	133	133	II
	III	1 181	221	184	104	—	510	453	—	—	454	—	49	—	142	142	III
	IV	1 087	206	187	89	—	482	391	—	—	392	—	51	—	140	140	IV
	V	1 191	230	195	100	—	524	439	—	—	440	—	55	—	152	152	V
	VI	1 129	209	182	93	—	483	404	—	—	405	—	67	—	149	149	VI
	VII	1 065	212	178	108	—	499	413	—	—	413	—	48	—	88	88	VII
	VIII	1 050	210	182	91	—	483	376	—	—	377	—	43	—	130	130	VIII
	IX	994	181	170	98	—	449	385	—	—	386	—	43	—	116	116	IX
	X	1 139	203	210	99	—	512	430	—	—	431	—	42	—	135	135	X
	XI	1 128	221	203	86	—	511	418	—	—	418	—	51	—	125	125	XI
	XII	993	205	179	88	—	472	348	—	—	348	—	38	—	115	115	XII
1963	I	1 155	252	221	95	—	567	369	—	—	370	—	58	—	134	134	I 1963
	II	991	196	176	76	—	448	366	—	—	367	—	36	—	113	113	II
	III	648	193	186	74	—	453	—	—	—	1	—	39	—	129	129	III
	IV	917	188	178	55	—	421	311	—	—	311	—	38	—	123	123	IV
	V	1 109	191	187	69	—	447	461	—	—	462	—	48	—	125	125	V
	VI	994	193	156	60	—	409	400	—	—	401	—	47	—	115	115	VI
	VII	1 071	218	180	64	—	462	448	—	—	448	—	61	—	74	74	VII
	VIII	1 071	207	162	75	—	444	412	—	—	412	—	77	—	114	114	VIII
	IX	—	193	164	81	—	438	—	—	—	—	—	69	—	108	108	IX

- 2 -																
1960	4 842	1 453	1 266	—	—	2 719	—	—	685	691	—	388	0	889	889	1960
1961	4 587	1 091	1 268	—	—	2 359	—	—	609	614	—	570	0	909	910	1961
1962	4 547	1 363	1 016	—	—	2 379	—	—	764	764	—	418	5	878	882	1962
1961	X	352	71	97	—	167	—	—	48	48	—	42	—	84	84	X 1961
	XI	379	94	98	—	192	—	—	48	48	—	45	—	83	83	XI
	XII	385	111	91	—	202	—	—	50	50	—	44	—	77	77	XII
1962	I	409	114	103	—	217	—	—	55	55	—	44	—	82	82	I 1962
	II	342	87	96	—	183	—	—	50	50	—	35	—	66	66	II
	III	392	101	102	—	203	—	—	68	68	—	35	—	77	77	III
	IV	374	101	93	—	194	—	—	66	66	—	30	—	76	76	IV
	V	405	122	86	—	208	—	—	71	71	—	40	—	75	75	V
	VI	412	134	88	—	223	—	—	67	67	—	37	0	75	76	VI
	VII	373	118	91	—	209	—	—	64	64	—	38	1	52	58	VII
	VIII	378	112	87	—	199	—	—	56	56	—	40	0	72	72	VIII
	IX	330	91	69	—	159	—	—	64	64	—	28	1	72	72	IX
	X	365	113	65	—	179	—	—	69	69	—	37	1	80	81	X
	XI	369	118	68	—	186	—	—	71	71	—	27	1	78	79	XI
	XII	389	153	67	—	221	—	—	63	63	—	28	1	71	72	XII
1963	I	436	186	71	—	257	—	—	56	56	—	30	2	84	86	I 1963
	II	370	124	68	—	192	—	—	51	51	—	22	2	96	97	II
	III	358	143	74	—	217	—	—	6	6	—	23	2	102	104	III
	VI	382	118	76	—	195	—	—	56	56	—	24	2	100	103	IV
	V	423	136	78	—	213	—	—	75	75	—	21	2	107	109	V
	VI	348	100	64	—	163	—	—	69	69	—	14	2	95	97	VI
	VII	341	110	71	—	180	—	—	72	72	—	21	2	61	63	VII
	VIII	377	103	70	—	173	—	—	75	75	—	20	2	102	104	VIII
	IX	—	90	73	—	163	—	—	—	—	—	19	2	103	105	IX

PRODUKTIE VAN STEENKOLEN

Produktie naar groepen

1 Groep III (1/4 - 1/2 Vetkool)

2 Groep IV (1/2 - 3/4 Vetkool)

PRODUZIONE DI CARBON FOSSILE

Produzione per gruppi di categorie

1 Gruppo III (1/4 a 1/2 Grassi)

2 Gruppo IV (1/2 a 3/4 Grassi)

Siehe „Anmerkungen“ — Voir „Observations“ — Zie „Opmerkingen“ — Vedi „Osservazioni“

STEINKOHLNFÖRDERUNG

Förderung nach Kohlengruppen

- 1 Gruppe V (Fettkohlen)
2 Gruppe VI (Gasflammkohlen)

PRODUCTION DE HOUILLE

Production par catégories

- 1 Groupe V (Gras)
2 Groupe VI (Flambants gras)

1 000 t

(A) t = t; (B) t SKE

(A) t = t; (B) tec

	Gemeinschaft Communité	Deutschland (B.R.)					France				Italia	Niederland	Belgique/België			
		Ruhr	Aachen	Niedersachsen	Saar	Total	Nord-P.d.C.	Lorraine	Centre-Midi	Total			Campine Kempen	Sud Zuiden	Total	
- 1 -																
1960	112 023	79 620	2 070	265	—	81 955	11 230	—	4 139	15 397	—	6 262	3 927	1 617	5 544	1960
1961	110 673	79 837	2 002	—	—	81 839	10 441	—	3 748	14 212	—	6 213	4 181	1 394	5 575	1961
1962	110 075	79 896	2 131	—	—	82 027	10 708	—	3 317	14 041	—	5 477	4 158	1 201	5 360	1962
1961	X XI XII	9 418 9 786 9 179	6 735 7 026 6 612	176 189 173	— — —	6 912 7 215 6 785	959 965 922	— — —	333 341 311	1 294 1 307 1 234	— — —	506 525 455	341 358 334	126 128 118	467 486 452	X XI XII 1961
1962	I II III IV V VI VII VIII IX X XI XII	9 667 8 841 9 501 8 735 9 322 8 862 8 865 9 061 8 387 9 939 9 865 8 731	7 203 6 316 6 845 6 321 6 711 6 462 6 548 6 714 6 101 7 211 7 163 6 302	180 165 169 175 173 172 171 163 158 205 218 181	— — — — — — — — — — — —	7 383 6 481 7 014 6 496 6 884 6 634 6 719 6 877 6 259 7 416 7 382 6 483	992 921 968 841 905 801 845 820 800 989 950 875	— — — — — — — — — — — — —	311 292 322 294 314 282 214 216 257 284 281 250	1 305 1 214 1 292 1 136 1 221 1 085 1 061 1 037 1 058 1 274 1 232 1 126	— — — — — — — — — — — —	528 483 462 418 484 454 434 440 410 477 489 397	364 320 349 333 361 344 323 344 310 372 376 361	122 91 112 106 107 99 74 93 95 108 104 89	486 411 461 438 467 443 397 438 405 480 481 451	I II III IV V VI VII VIII IX X XI XII 1962
1963	I II III IV V VI VII VIII IX	10 187 8 994 8 523 9 137 9 826 8 233 9 039 8 584	7 410 6 498 7 116 6 755 7 145 5 946 6 786 6 390 6 383	214 183 189 213 214 184 207 186 181	— — — — — — — — —	7 624 6 681 7 305 6 968 7 360 6 130 6 993 6 576 6 564	957 917 — 757 930 791 820 786	— — — — — — — — —	277 277 25 264 319 278 172 220	1 236 1 194 26 1 022 1 251 1 070 993 1 007	— — — — — — — — —	505 438 457 423 479 381 407 357 418	415 356 391 369 375 320 311 309 334	108 70 70 74 76 66 53 62 66	523 426 461 443 451 386 365 371 400	I II III IV V VI VII VIII IX 1963

- 2 -																
1960	62 649	22 766	—	—	12 769	35 535	4 187	12 519	2 856	19 562	—	—	5 458	732	6 190	1960
1961	61 676	23 573	—	—	12 625	36 198	3 408	12 015	2 801	18 225	—	—	5 430	509	5 939	1961
1962	59 657	22 795	—	—	11 443	34 238	3 260	12 165	2 647	18 072	—	—	5 644	138	5 782	1962
1961	X XI XII	5 198 5 295 4 932	2 026 2 075 1 911	— — —	— — —	1 110 3 136 3 102 963	309 280 276	1 025 1 057 993	241 242 216	1 575 1 579 1 485	— — —	— — —	451 470 434	36 26 18	487 496 451	X XI XII 1961
1962	I II III IV V VI VII VIII IX X XI XII	5 416 4 792 5 276 4 719 4 858 4 883 4 833 4 909 4 601 5 412 5 276 4 681	2 068 1 842 1 994 1 826 1 920 1 896 1 846 1 900 1 705 1 994 1 968 1 836	— — — — — — — — — — — —	— — — — — — — — — — — —	1 109 2 751 3 039 886 702 943 1 050 2 896 2 900 983 1 076 931 809	3 177 2 751 3 039 2 712 2 622 2 840 2 896 2 900 2 687 3 070 2 899 2 645	294 272 279 256 287 245 274 259 247 292 288 266	1 119 1 029 1 087 957 1 112 967 843 954 877 1 132 1 164 924	1 609 1 479 1 622 1 425 1 632 1 442 1 354 1 384 1 343 1 673 1 697 1 411	— — — — — — — — — — — —	— — — — — — — — — — — —	490 434 475 454 468 464 458 481 431 501 512 477	12 8 9 9 12 13 9 13 11 16 16 11	503 442 483 464 480 476 467 494 442 517 528 488	I II III IV V VI VII VIII IX X XI XII 1962
1963	I II III IV V VI VII VIII IX	5 535 4 875 3 528 4 659 5 204 4 522 4 995 4 408	2 089 1 786 1 866 1 838 1 953 1 659 1 850 1 726 1 703	— — — — — — — — —	— — — — — — — — —	1 033 906 1 007 938 963 852 1 004 956 922	3 123 2 692 2 873 2 277 2 916 2 511 2 853 2 682 2 625	316 294 — 233 295 268 265 270	1 155 1 069 — 817 1 100 1 019 1 095 772	241 223 40 204 246 214 222 108 1 156	— — — — — — — — —	— — — — — — — — —	533 460 471 485 515 395 440 444 451	13 11 13 13 10 10 9 9 11	546 471 484 498 525 404 449 453 462	I II III IV V VI VII VIII IX 1963

PRODUKTIE VAN STEENKOLEN

Produktie naar groepen

- 1 Groep V (Vetkolen)
2 Groep VI (Gaskolen)

PRODUZIONE DI CARBON FOSSILE

Produzione per gruppi di categorie

- 1 Gruppo V (Grassi)
2 Gruppo VI (Grassi a lunga fiamma)

Siehe „Anmerkungen“ — Voir „Observations“ — Zie „Opmerkingen“ — Vedi „Osservazioni“

STEINKOHLNFÖRDERUNG

Förderung nach Kohlengruppen

1 Gruppen V und VI (Verkoksbare Kohle)

2 Gruppe VII (Oberste Flammkohle)

PRODUCTION DE HOUILLE

Production par catégories

1 Groupes V et VI (Houille cokéifiable)

2 Groupe VII (Flambants secs)

1 000 t

(A) t = t; (B) t SKE

(A) t = t; (B) tcc

	Gemeinschaft Communaute	Deutschland (B.R.)					France				Italia	Neder-land	Belgique/België				
		Ruhr	Aachen	Nieder-sachsen	Saar	Total	Nord-P.d.C.	Lor-raine	Centra-Midi	Total			Campine Kempen	Sud Zuiden	Total		
		A	B	B	B	A	A	A	A	A			A	A	A		
- 1 -																	
1960	174 672	102 386	2 070	265	12 769	117 490	15 417	12 519	6 995	34 959	—	6 262	9 385	2 349	11 734	1960	
1961	172 350	103 410	2 002	—	12 625	118 037	13 849	12 015	6 549	32 437	—	6 213	9 611	1 903	11 514	1961	
1962	169 732	102 692	2 131	—	11 443	116 266	13 969	12 165	5 965	32 113	—	5 477	9 802	1 340	11 142	1962	
1961	X	14 616	8 761	176	—	1 110	10 048	1 268	1 025	574	2 869	—	506	792	162	954	X 1961
	XI	15 081	9 101	189	—	1 027	10 317	1 245	1 057	583	2 886	—	525	828	154	982	XI
	XII	14 111	8 523	173	—	963	9 659	1 198	993	527	2 719	—	455	783	136	903	XII
1962	I	15 083	9 271	180	—	1 109	10 560	1 286	1 119	507	2 914	—	528	854	134	989	I 1962
	II	13 633	8 158	165	—	909	9 232	1 193	1 029	469	2 693	—	483	754	99	853	II
	III	14 777	8 839	169	—	1 045	10 053	1 247	1 087	579	2 914	—	462	824	121	944	III
	IV	13 454	8 147	175	—	886	9 208	1 097	957	506	2 561	—	418	787	115	902	IV
	V	14 180	8 631	173	—	702	9 506	1 192	1 112	547	2 853	—	484	829	119	947	V
	VI	13 745	8 358	172	—	943	9 474	1 046	967	512	2 527	—	454	808	112	919	VI
	VII	13 698	8 394	171	—	1 050	9 615	1 119	843	451	2 415	—	434	781	83	864	VII
	VIII	13 970	8 614	163	—	1 000	9 777	1 079	954	387	2 421	—	440	825	106	932	VIII
	IX	12 988	7 806	158	—	983	9 746	1 048	877	476	2 402	—	410	740	107	847	IX
	X	15 351	9 205	205	—	1 076	10 486	1 281	1 132	533	2 948	—	477	873	124	997	X
	XI	15 141	9 131	218	—	931	10 281	1 238	1 164	525	2 929	—	489	888	120	1 009	XI
	XII	13 412	8 138	181	—	804	9 129	1 141	924	472	2 537	—	397	839	100	939	XII
1963	I	15 722	9 500	214	—	1 033	10 746	1 273	1 155	518	2 947	—	505	949	121	1 069	I 1963
	II	13 869	8 284	183	—	906	9 373	1 211	1 069	500	2 781	—	438	815	82	897	II
	III	12 051	8 983	189	—	1 007	10 178	—	—	65	66	—	457	862	83	945	III
	IV	13 796	8 593	213	—	938	9 744	990	817	468	2 277	—	423	854	87	941	IV
	V	15 030	9 099	214	—	963	10 276	1 225	1 100	565	2 891	—	479	890	86	976	V
	VI	12 756	7 604	184	—	852	8 641	1 059	1 019	492	2 572	—	381	715	76	791	VI
	VII	14 035	8 635	207	—	1 004	9 846	1 085	1 095	393	2 575	—	407	752	63	814	VII
	VIII	12 992	8 116	186	—	956	9 258	1 056	772	329	2 163	—	357	753	72	825	VIII
	IX	—	8 086	181	—	922	9 189	—	—	—	—	—	418	785	77	862	IX
- 2 -																	
1960	6 976	—	—	—	3 465	3 465	—	2 184	617	2 845	666	—	—	—	—	1960	
1961	6 819	—	—	—	3 465	3 465	—	1 995	629	2 660	694	—	—	—	—	1961	
1962	6 907	—	—	—	3 476	3 476	—	2 122	614	2 765	667	—	—	—	—	1962	
1961	X	584	—	—	—	287	287	—	177	53	232	—	—	—	—	X 1961	
	XI	542	—	—	—	251	251	—	181	53	237	—	—	—	—	XI	
	XII	514	—	—	—	243	243	—	161	56	220	—	—	—	—	XII	
1962	I	587	—	—	—	301	301	—	177	60	239	—	—	—	—	I 1962	
	II	539	—	—	—	276	276	—	173	52	227	—	—	—	—	II	
	III	608	—	—	—	296	296	—	196	56	256	—	—	—	—	III	
	IV	539	—	—	—	258	258	—	175	48	225	—	—	—	—	IV	
	V	525	—	—	—	208	208	—	197	52	251	—	—	—	—	V	
	VI	557	—	—	—	268	268	—	183	50	235	—	—	—	—	VI	
	VII	567	—	—	—	297	297	—	152	55	209	—	—	—	—	VII	
	VIII	532	—	—	—	304	304	—	137	40	177	—	—	—	—	VIII	
	IX	586	—	—	—	317	317	—	165	49	216	—	—	—	—	IX	
	X	680	—	—	—	349	349	—	204	53	260	—	—	—	—	X	
	XI	634	—	—	—	312	312	—	200	54	254	—	—	—	—	XI	
	XII	550	—	—	—	288	288	—	165	45	213	—	—	—	—	XII	
1963	I	640	—	—	—	330	330	—	192	58	253	—	—	—	—	I 1963	
	II	551	—	—	—	283	283	—	174	51	227	—	—	—	—	II	
	III	368	—	—	—	314	314	—	—	7	8	—	—	—	—	III	
	IV	519	—	—	—	286	286	—	142	45	188	—	—	—	—	IV	
	V	588	—	—	—	298	298	—	186	51	237	—	—	—	—	V	
	VI	510	—	—	—	248	248	—	169	47	217	—	—	—	—	VI	
	VII	544	—	—	—	314	314	—	130	50	180	—	—	—	—	VII	
	VIII	554	—	—	—	293	293	—	170	45	215	—	—	—	—	VIII	
	IX	—	—	—	—	311	311	—	—	—	—	—	—	—	—	IX	

PRODUKTIE VAN STEENKOLEN

Produktie naar groepen

1 Groepen V en VI (Verkoksbare kolen)

2 Groep VII (Gasvlamkolen)

PRODUZIONE DI CARBON FOSSILE

Produzione per gruppi di categorie

1 Gruppi V e VI (Carboni adatti alla cokeficazione)

2 Gruppo VII (Secco a lungo fiamma)

Siehe „Anmerkungen“ — Voir „Observations“ — Zie „Opmerkingen“ — Vedi „Osservazioni“

AUSTAUSCH VON STEINKOHLE

Bezüge - Einfuhr

- 1 Bezüge aus der Gemeinschaft
- 2 Bezüge aus Deutschland (B.R.)
- 3 Bezüge aus Frankreich
- 4 Bezüge aus den Niederlanden

ECHANGES DE HOUILLE

Réceptions - Importations

- 1 Réceptions en provenance de la Communauté
- 2 Réceptions en provenance d'Allemagne (R.F.)
- 3 Réceptions en provenance de France
- 4 Réceptions en provenance des Pays-Bas

1 000

	Gemeinschaft Communauté	Deutschland (B.R.)	France	Italia	Niederland	Belgique België	Luxembourg	Gemeinschaft Communauté	Deutschland (B.R.)	France	Italia	Niederland	Belgique België	Luxembourg		
	- 1 -							- 2 -								
1960	19 689	1 108	8 230	3 573	3 564	2 969	245	14 821	—	6 651	3 242	2 754	2 019	154	1960	
1961	19 796	1 171	7 973	3 296	3 932	3 213	211	14 438	—	6 314	2 796	3 008	2 176	143	1961	
1962	19 803	1 232	7 823	2 528	4 583	3 433	204	14 567	—	6 185	2 027	3 820	2 394	141	1962	
1961	X XI XII	1 577 1 725 1 887	76 97 126	576 597 595	274 291 374	351 452 464	282 268 310	18 19 17	1 148 1 257 1 295	— — —	449 457 438	240 252 277	254 356 358	195 179 211	12 12 11	X XI XII
1962	I II III	1 866 1 661 1 794	136 108 102	684 600 715	299 307 262	460 362 381	269 269 320	18 15 13	1 377 1 219 1 367	— — —	544 485 573	255 255 236	383 289 316	183 181 232	12 9 10	I II III
	IV V VI	1 507 1 613 1 578	114 127 102	579 600 658	224 225 165	319 345 358	254 296 276	19 19 19	1 103 1 104 1 116	— — —	470 436 498	173 162 123	259 281 298	188 211 183	13 13 13	IV V VI
	VII VIII IX	1 719 1 703 1 496	88 102 86	686 713 619	231 189 145	409 391 357	288 292 274	17 16 15	1 275 1 272 1 111	— — —	533 576 512	178 144 98	348 341 303	205 199 187	12 11 10	VII VIII IX
	X XI XII	1 739 1 558 1 566	88 91 88	697 671 600	221 86 175	424 393 384	293 299 302	16 18 18	1 294 1 154 1 174	— — —	561 526 472	166 81 152	352 330 320	203 204 218	11 12 11	X XI XII
1963	I II III	1 225 1 219 1 796	89 125 101	584 564 877	120 94 133	220 178 366	194 240 302	18 17 17	942 902 1 373	— — —	471 445 663	101 92 132	213 175 347	144 178 218	13 12 13	I II III
	IV V VI	1 901 1 735 1 436	144 142 122	864 721 583	180 93 56	398 434 360	295 327 299	20 18 15	1 413 1 320 1 071	— — —	628 555 440	180 92 54	372 414 341	217 245 224	15 14 12	IV V VI
	VII VIII IX	1 630 1 535 1 607	126 134 111	700 630 640	76 68 211	387 375 330	324 313 300	17 15 15	1 238 1 131 1 192	— — —	554 488 495	73 65 204	361 343 283	237 224 200	13 11 10	VII VIII IX
	- 3 -							- 4 -								
1960	972	606	—	37	49	232	48	1 999	319	939	20	—	717	5	1960	
1961	977	641	—	32	28	251	26	2 259	352	1 104	12	—	787	4	1961	
1962	1 015	663	—	35	19	278	20	2 226	397	1 059	4	—	761	4	1962	
1961	X XI XII	77 88 109	51 56 73	— — —	3 3 3	2 3 5	19 25 27	2 2 2	166 183 198	22 28 34	75 90 92	0 1 0	— — —	68 64 72	0 0 0	X XI XII
1962	I II III	97 87 76	65 54 45	— — —	3 2 2	2 3 4	25 25 26	2 3 0	193 175 200	48 34 34	83 78 103	1 0 0	— — —	61 63 63	0 0 0	I II III
	IV V VI	88 100 88	67 74 57	— — —	3 3 3	1 1 1	15 20 25	3 2 1	152 206 201	24 34 31	76 107 100	0 0 0	— — —	51 65 69	1 0 0	IV V VI
	VII VIII IX	72 79 71	40 49 44	— — —	3 2 4	2 1 2	26 26 20	1 1 1	198 188 163	31 31 33	108 90 62	1 0 1	— — —	58 67 68	0 0 0	VII VIII IX
	X XI XII	88 92 77	56 59 53	— — —	4 3 3	1 1 0	25 27 18	1 1 2	177 196 177	30 32 35	82 95 76	1 1 0	— — —	65 68 66	0 1 0	X XI XII
1963	I II III	81 105 4	61 89 3	— — —	3 2 0	1 0 —	14 11 1	2 2 —	139 152 231	28 26 46	74 75 100	0 0 0	— — —	37 50 83	1 0 1	I II III
	IV V VI	43 66 59	40 53 44	— — —	— 1 2	0 1 1	1 10 10	2 2 1	220 204 182	40 33 34	103 97 82	0 0 0	— — —	77 72 64	0 0 0	IV V VI
	VII VIII IX	55 67	38 47 40	— — —	2 3 5	0 1 1	13 15 1	1 1 1	206 119	37 36 36	94 82 87	1 — —	— — —	74 0 1	1 0 1	VII VIII IX

UITWISSELINGEN VAN STEENKOLEN

Aanvoer - Invoer

- 1 Aanvoer uit de Gemeenschap
- 2 Aanvoer uit Duitsland (B.R.)
- 3 Aanvoer uit Frankrijk
- 4 Aanvoer uit Nederland

SCAMBI DI CARBON FOSSILE

Arrivi - Importazioni

- 1 Arrivi dalla Comunità
- 2 Arrivi dalla Germania
- 3 Arrivi dalla Francia
- 4 Arrivi dai Paesi Bassi

Siehe „Anmerkungen“ — Voir „Observations“ — Zie „Opmerkingen“ — Vedi „Osservazioni“

AUSTAUSCH VON STEINKOHL E

ECHANGES DE HOUILLE

Bezüge - Einfuhr

Réceptions - Importations

- 1 Bezüge aus Belgien
- 2 Einfuhr aus dritten Ländern
- 3 Einfuhr aus U.S.A.
- 4 Einfuhr aus Grossbritannien

- 1 Réceptions en provenance de Belgique
- 2 Importations en provenance des pays tiers
- 3 Importations en provenance des U.S.A.
- 4 Importations en provenance de Grande-Bretagne

1 000 t

	Gemeinschaft Communauté	Deutschland (B.R.)	France	Italia	Nederland	Belgique België	Luxemburg	Gemeinschaft Communauté	Deutschland (B.R.)	France	Italia	Nederland	Belgique België	Luxemburg	
	- 1 -							- 2 -							
1960	1 896	183	641	274	761	—	38	17 747	5 461	1 882	6 166	3 304	934	—	1960
1961	2 124	178	555	456	896	—	39	18 598	5 449	2 361	6 751	3 207	830	—	1961
1962	1 995	173	579	462	744	—	39	22 550	6 005	2 983	8 090	4 152	1 320	—	1962
1961	X XI XII	185 197 285	3 14 20	52 50 66	31 35 94	95 93 102	— — —	4 5 3	1 674 1 657 1 533	562 439 417	202 237 170	544 607 611	291 293 240	75 82 94	X XI XII
1962	I II III	199 180 152	23 20 23	58 37 40	40 49 24	75 70 62	— — —	3 3 3	1 666 1 498 1 695	517 370 470	218 255 235	554 574 611	295 234 309	82 65 70	I II III
	IV V VI	164 203 174	22 20 14	32 58 60	48 59 37	59 63 59	— — —	3 4 4	1 729 1 842 1 860	588 474 565	208 267 277	647 741 649	230 294 258	56 66 111	IV V VI
	VII VIII IX	173 165 151	16 23 9	46 47 44	49 43 42	58 49 52	— — —	3 3 3	2 017 2 082 1 881	613 627 464	303 198 248	649 747 680	360 421 318	92 89 172	VII VIII IX
	X XI XII	179 134 163	2 0 1	55 49 53	50 1 19	71 62 63	— — —	3 3 4	2 182 1 961 2 138	486 363 469	266 238 270	767 730 740	539 460 433	124 169 225	X XI XII
1963	I II III	63 60 188	0 10 52	39 43 114	15 — 0	6 4 20	— — —	3 3 3	1 937 2 079 2 505	389 441 527	198 291 343	833 580 852	404 562 431	113 204 351	I II III
	IV V VI	224 147 125	64 66 43	132 68 62	— — —	26 20 18	— — —	2 2 2	2 867 3 108 2 644	631 588 505	788 810 638	798 928 794	394 406 348	250 375 359	IV V VI
	VII VIII IX	131 144 143	51 51 36	53 61 58	— — —	25 30 47	— — —	2 2 2	2 931 2 914 2 968	564 608 533	745 742 878	844 857 902	447 387 354	329 319 300	VII VIII IX

	- 3 -							- 4 -							
1960	12 386	4 369	578	4 428	2 211	800	—	1 735	395	175	124	909	132	—	1960
1961	11 734	4 323	649	4 427	1 668	668	—	2 527	542	414	113	1 324	134	—	1961
1962	14 291	4 933	778	5 407	2 250	923	—	3 099	490	791	101	1 445	273	—	1962
1961	X XI XII	1 024 967 892	443 329 318	51 98 65	332 323 322	141 149 106	— — —	249 228 210	53 47 55	44 37 39	4 17 9	131 118 101	18 9 6	— — —	X XI XII
1962	I II III	1 089 950 1 079	451 300 402	66 98 34	325 373 389	179 124 195	— — —	199 198 231	36 47 46	59 59 68	9 5 14	85 80 93	10 8 10	— — —	I II III
	IV V VI	1 097 1 161 1 235	499 410 479	33 44 83	404 523 505	115 134 95	— — —	184 228 261	37 25 33	36 53 74	8 10 —	95 129 136	8 12 18	— — —	IV V VI
	VII VIII IX	1 258 1 397 1 164	492 511 369	107 43 62	462 528 473	130 241 145	— — —	319 243 269	53 37 35	62 48 65	11 4 3	175 142 129	17 13 37	— — —	VII VIII IX
	X XI XII	1 388 1 134 1 320	385 277 359	79 46 84	521 419 485	344 284 263	— — —	314 315 338	49 35 57	77 94 97	15 5 17	132 131 118	41 50 50	— — —	X XI XII
1963	I II III	1 381 1 387 1 642	345 364 417	71 103 144	615 360 655	285 451 245	— — —	204 272 435	18 50 61	47 79 120	12 10 11	86 76 136	40 57 107	— — 1	I II III
	IV V VI	1 855 1 841 1 605	527 474 412	394 292 207	608 714 622	217 194 160	4 — —	483 576 472	50 64 51	218 201 165	— 9 3	125 162 136	89 137 117	1 2 1	IV V VI
	VII VIII IX	1 621 1 706 1 842	433 478 444	183 160 312	593 646 680	220 218 206	0 0 0	533 527 475	50 49 38	226 256 224	— 18 11	157 119 111	98 84 90	2 1 1	VII VIII IX

UITWISSELINGEN VAN STEENKOLEN

SCAMBI DI CARBON FOSSILE

Aanvoer - Invoer

Arrivi - Importazioni

- 1 Aanvoer uit België
- 2 Invoer uit derde landen
- 3 Invoer uit de U.S.A.
- 4 Invoer uit Groot-Brittannië

- 1 Arrivi dal Belgio
- 2 Importazioni dai Paesi terzi
- 3 Importazioni dagli Stati Uniti
- 4 Importazioni dalla Gran Bretagna

Siehe „Anmerkungen“ — Voir „Observations“ — Zie „Opmerkingen“ — Vedi „Osservazioni“

AUSTAUSCH VON STEINKOHL

Einfuhr-Bestände bei den Importeuren

- 1 Einfuhr aus Polen
- 2 Einfuhr aus der U.d.S.S.R.
- 3 Einfuhr aus anderen Ländern
- 4 Bestände bei den Importeuren (JE bzw. ME)

ECHANGES DE HOUILLE

Importations-Stocks chez les importateurs

- 1 Importations en provenance de Pologne
- 2 Importations en provenance d'U.R.S.S.
- 3 Importations en provenance d'autres pays
- 4 Stocks chez les importateurs (en fin de période)

1 000 t

	Gemeinschaft Communauté	Deutschland (B.R.)	France	Italia	Niederland	Belgique België	Luxemburg	Gemeinschaft Communauté	Deutschland (B.R.)	France	Italia	Niederland	Belgique België	Luxemburg		
	- 1 -							- 2 -								
1960	1 703	506	265	812	120	—	—	1 355	38	784	496	35	2	—	1960	
1961	1 778	390	225	1 014	151	—	—	1 884	45	932	854	32	20	—	1961	
1962	1 840	408	226	991	215	—	—	2 360	16	947	1 200	131	66	—	1962	
1961	X XI XII	163 215 253	38 35 43	20 17 11	91 143 188	14 19 12	— — —	157 182 109	3 7 —	70 60 33	82 106 67	2 4 10	0 5 —	— — —	X XI XII 1961	
1962	I II III IV V VI VII VIII IX X XI XII	176 170 156 167 160 108 120 129 121 177 179 179	25 22 21 48 38 29 34 46 32 32 37 44	21 16 22 22 27 15 14 14 10 24 10 32	111 112 98 80 69 49 41 54 62 104 119 92	18 20 15 18 26 15 32 15 18 16 12 11	— — — — — — — — — — — —	158 153 194 218 227 177 214 216 220 177 215 190	3 — — 3 — 3 — — — — — 6	60 71 111 89 112 80 99 78 87 57 65 38	83 72 77 121 107 85 98 127 100 88 133 109	8 10 5 2 5 7 15 9 22 22 9 16	4 0 0 3 5 0 2 2 12 11 8 22	— — — — — — — — — — — —	I II III IV V VI VII VIII IX X XI XII 1962	
1963	I II III IV V VI VII VIII IX	147 108 92 93 167 108 145 186 190	24 24 48 47 41 31 33 36 28	10 4 — 4 25 35 26 50 96	105 75 39 30 82 17 73 78 49	7 4 5 13 19 25 13 22 17	— — — — — — — — —	132 186 255 318 384 361 442 397 367	— 2 — 5 7 10 3 3 —	54 46 42 98 214 180 234 231 221	60 94 137 136 105 116 142 108 102	11 18 32 38 18 27 28 25 14	7 27 44 40 40 28 35 30 30	— — — — — — — — —	I II III IV V VI VII VIII IX 1963	
	- 3 -							- 4 -								
1960	567	153	81	304	28	—	—	3 790	143	3 252	1960	
1961	674	149	141	343	33	8	—	4 784	194	4 188	1961	
1962	960	157	242	392	112	57	—	5 047	156	4 594	1962	
1961	X XI XII	82 65 67	26 21 1	18 24 22	35 18 26	3 2 12	— — —	4 740 4 719 4 784	203 191 194	4 161 4 183 4 188	X XI XII 1961	
1962	I II III IV V VI VII VIII IX X XI XII	43 27 36 62 65 60 106 97 107 126 118 111	1 1 1 1 2 20 34 33 28 20 14 3	12 11 0 28 31 25 22 16 24 29 23 20	26 13 33 34 32 10 36 34 42 39 55 38	4 1 1 — 1 4 8 14 4 26 23 26	— — — — — — 6 — 9 13 3 25	4 804 4 935 4 980 5 122 5 123 5 028 5 198 5 318 5 283 5 202 5 191 5 047	217 227 206 267 255 192 207 212 185 176 166 156	4 231 4 336 4 447 4 526 4 540 4 565 4 661 4 780 4 741 4 733 4 722 4 594	
1963	I II III IV V VI VII VIII IX	72 126 80 118 141 99 190 96	2 1 2 2 2 2 45 42 23	16 59 38 74 77 51 76 43 24	41 41 9 24 18 35 37 8 60	14 14 13 1 13 1 29 3 6	— — — — — — 3 1 —	4 581 4 092 3 479 3 082 2 850 2 733 44 45	97 45 17 37 42 37 44 45	4 281 3 887 3 285 2 845 2 632 2 449	I II III IV V VI VII VIII IX 1963

UITWISSELINGEN VAN STEENKOLEN

Invoer-Voorraden bij de importeurs

- 1 Invoer uit Polen
- 2 Invoer uit de U.S.S.R.
- 3 Invoer uit andere landen
- 4 Voorraden bij de importeurs (einde tijdvak)

SCAMBI DI CARBON FOSSILE

Importazioni-Stocks presso gli importatori

- 1 Importazioni dalla Polonia
- 2 Importazioni dall'U.R.S.S.
- 3 Importazioni dagli altri paesi
- 4 Stocks presso gli importatori (fine periodo)

Siehe „Anmerkungen“ — Voir „Observations“ — Zie „Opmerkingen“ — Vedi „Osservazioni“

AUSTAUSCH VON STEINKOHL E

ECHANGES DE HOUILLE

Lieferungen

Livraisons

- 1 Lieferungen an die Gemeinschaft
- 2 Lieferungen nach Deutschland (B.R.)
- 3 Lieferungen nach Frankreich
- 4 Lieferungen nach Italien
- 5 Lieferungen in die Niederlande
- 6 Lieferungen nach Belgien

- 1 Livraisons à la Communauté
- 2 Livraisons à l'Allemagne (R.F.)
- 3 Livraisons à la France
- 4 Livraisons à l'Italie
- 5 Livraisons aux Pays-Bas
- 6 Livraisons à la Belgique

1 000 t

	Gemeinschaft Communauté	Deutschland (B.R.)	France	Niederland	Belgique België	Gemeinschaft Communauté	Deutschland (B.R.)	France	Niederland	Belgique België	Gemeinschaft Communauté	Deutschland (B.R.)	France	Niederland	Belgique België	
	- 1 -					- 2 -					- 3 -					
1960	19 842	14 924	975	2 026	1 917	1 112	—	620	301	191	8 268	6 676	—	955	637	1960
1961	19 635	14 213	973	2 278	2 171	1 150	—	645	328	177	7 948	6 286	—	1 095	567	1961
1962	19 254	14 144	1 003	2 245	1 863	1 201	—	674	363	164	7 755	6 130	—	1 057	567	1962
1961 X	1 603	1 149	77	185	191	74	—	54	19	1	584	450	—	89	45	X 1961
1961 XI	1 788	1 265	98	190	235	111	—	63	30	18	588	444	—	90	54	XI
1961 XII	1 813	1 245	104	190	274	117	—	69	34	24	613	458	—	83	70	XII
1962 I	1 848	1 373	99	205	171	121	—	65	40	17	679	533	—	96	50	I 1962
1962 II	1 551	1 136	88	178	149	105	—	55	34	17	593	476	—	83	34	II
1962 III	1 684	1 259	75	184	167	100	—	48	27	25	691	562	—	92	38	III
1962 IV	1 463	1 062	87	162	152	114	—	67	26	21	597	478	—	80	39	IV
1962 V	1 640	1 144	105	204	186	129	—	77	30	21	593	434	—	101	57	V
1962 VI	1 629	1 144	89	205	191	100	—	60	30	11	647	487	—	102	58	VI
1962 VII	1 649	1 233	72	199	145	91	—	42	30	19	680	537	—	103	39	VII
1962 VIII	1 673	1 248	76	193	157	96	—	45	30	21	715	570	—	92	53	VIII
1962 IX	1 497	1 134	70	151	141	79	—	45	26	8	625	531	—	51	43	IX
1962 X	1 606	1 186	87	192	141	88	—	59	28	1	684	537	—	93	53	X
1962 XI	1 598	1 173	88	207	130	95	—	63	32	—	652	506	—	96	50	XI
1962 XII	1 415	1 051	67	165	132	82	—	49	31	2	599	479	—	68	53	XII
1963 I	1 187	921	69	151	46	87	—	57	29	1	581	472	—	69	39	I 1963
1963 II	1 178	857	101	157	63	133	—	89	26	17	563	444	—	78	41	II
1963 III	1 810	1 388	3	223	196	99	—	3	41	55	902	679	—	105	118	III
1963 IV	1 797	1 331	39	206	222	133	—	35	31	67	875	645	—	98	132	IV
1963 V	1 672	1 248	65	213	146	140	—	53	37	50	743	565	—	101	76	V
1963 VI	1 439	1 080	58	179	122	122	—	45	29	47	588	453	—	81	54	VI
1963 VII	1 566	1 186	46	200	134	127	—	31	39	57	705	565	—	88	51	VII
1963 VIII	1 450	1 104	21	189	136	83	—	37	42	189	670	513	—	89	68	VIII
1963 IX	1 401	1 051	58	174	118	107	—	39	28	40	637	504	—	79	54	IX
	- 4 -					- 5 -					- 6 -					
1960	3 632	2 319	22	11	280	3 610	2 777	53	—	780	2 985	1 998	232	755	—	1960
1961	2 772	2 271	23	4	474	3 801	2 848	29	—	924	3 263	2 165	250	840	—	1961
1962	2 414	2 003	25	5	377	4 256	3 510	20	—	727	3 440	2 360	264	816	—	1962
1961 X	309	263	2	0	43	330	229	2	—	99	288	194	17	77	—	X 1961
1961 XI	372	294	2	1	75	426	335	4	—	86	275	179	26	70	—	XI
1961 XII	327	247	2	0	77	430	329	3	—	98	301	201	28	73	—	XII
1962 I	339	297	3	1	38	414	347	3	—	64	278	183	26	69	—	I 1962
1962 II	229	202	2	0	25	333	260	3	—	71	275	188	25	62	—	II
1962 III	226	189	1	0	35	356	286	3	—	67	298	211	23	64	—	III
1962 IV	161	129	1	0	30	306	245	1	—	60	268	197	15	56	—	IV
1962 V	267	215	3	0	48	328	269	2	—	57	306	213	21	72	—	V
1962 VI	243	181	3	0	58	347	285	1	—	61	275	177	24	74	—	VI
1962 VII	178	143	2	1	32	387	332	2	—	53	298	208	25	65	—	VII
1962 VIII	170	142	1	1	26	381	326	2	—	54	296	199	27	71	—	VIII
1962 IX	188	151	3	0	33	323	267	1	—	55	268	175	20	73	—	IX
1962 X	135	115	2	1	17	388	320	1	—	67	295	201	24	70	—	X
1962 XI	177	157	2	1	17	352	290	1	—	61	304	201	21	77	—	XI
1962 XII	98	79	2	0	17	341	282	1	—	58	278	200	13	65	—	XII
1963 I	110	108	2	1	—	175	171	0	—	3	216	158	8	51	—	I 1963
1963 II	102	100	2	0	0	147	144	0	—	3	217	157	7	53	—	II
1963 III	195	195	—	0	0	327	306	0	—	20	271	195	—	76	—	III
1963 IV	119	119	—	0	—	350	329	0	—	21	301	223	1	76	—	IV
1963 V	69	67	1	0	—	393	375	1	—	18	310	227	9	74	—	V
1963 VI	91	89	1	1	—	354	335	1	—	18	268	191	9	68	—	VI
1963 VII	51	49	1	1	—	360	335	1	—	24	307	224	11	72	—	VII
1963 VIII	77	75	1	1	—	322	297	1	—	24	285	209	13	63	—	VIII
1963 IX	91	89	2	0	—	288	264	1	—	23	264	184	15	65	—	IX

UITWISSELINGEN VAN STEENKOLEN

SCAMBI DI CARBON FOSSILE

Leveringen

Forniture

- 1 Leveringen aan de Gemeenschap
- 2 Leveringen naar Duitsland (B.R.)
- 3 Leveringen naar Frankrijk
- 4 Leveringen naar Italië
- 5 Leveringen naar Nederland
- 6 Leveringen naar België

- 1 Forniture alla Comunità
- 2 Forniture alla Germania (R.F.)
- 3 Forniture alla Francia
- 4 Forniture all'Italia
- 5 Forniture ai Paesi Bassi
- 6 Forniture al Belgio

Siehe „Anmerkungen“ — Voir „Observations“ — Zie „Opmerkingen“ — Vedi „Osservazioni“

AUSTAUSCH VON STEINKOHL E

Lieferungen-Ausfuhr

- 1 Lieferungen nach Luxemburg
- 2 Ausfuhr in dritte Lander
- 3 Ausfuhr in die Schweiz
- 4 Ausfuhr nach : Danemark, Finnland, Norwegen, Schweden
- 5 Ausfuhr nach Osterreich
- 6 Ausfuhr in andere Lander

ECHANGES DE HOUILLE

Livraisons-exportations

- 1 Livraisons au Luxembourg
- 2 Exportations vers les pays tiers
- 3 Exportations vers la Suisse
- 4 Exportations vers : Danemark, Finlande, Norvege, Sude
- 5 Exportations vers l'Autriche
- 6 Exportations vers les autres pays

1 000 t

	Gemeinschaft Communaut	Deutschland (B.R.)	France	Neder- land	Belgique Belgi	Gemeinschaft Communaut	Deutschland (B.R.)	France	Neder- land	Belgique Belgi	Gemeinschaft Communaut	Deutschland (B.R.)	France	Neder- land	Belgique Belgi	
	- 1 -					- 2 -					- 3 -					
1960	241	155	48	9	29	3 617	2 678	469	112	358	1 371	776	247	81	267	1960
1961	202	143	26	3	30	3 580	2 438	389	71	682	1 286	696	262	48	280	1961
1962	193	141	20	4	28	4 705	3 485	335	62	823	1 324	681	275	50	318	1962
1961 X	17	12	2	0	3	277	211	27	3	36	64	37	23	2	1	X 1961
XI	18	12	2	0	3	344	268	33	4	39	74	44	26	2	2	XI
XII	16	11	2	0	3	326	234	43	3	45	98	51	31	2	14	XII
1962 I	17	12	2	0	3	323	208	37	7	71	135	67	32	7	29	I 1962
II	15	9	3	0	3	333	222	35	6	71	133	71	24	5	33	II
III	13	10	0	0	3	348	201	40	4	103	158	72	29	2	55	III
IV	18	13	3	1	2	343	236	18	2	87	132	64	17	2	49	IV
V	18	13	2	0	3	480	380	23	6	71	116	60	20	4	32	V
VI	17	13	1	0	3	501	403	19	7	73	99	52	14	6	28	VI
VII	16	12	1	0	2	434	327	22	6	79	136	67	20	6	43	VII
VIII	15	11	1	0	2	439	331	22	7	78	137	72	20	5	40	VIII
IX	14	10	1	0	2	324	248	28	5	43	89	56	21	4	8	IX
X	16	13	1	0	2	402	337	28	3	34	59	31	26	2	0	X
XI	18	13	1	1	2	444	349	41	5	49	69	31	33	4	0	XI
XII	16	11	2	0	2	333	242	23	4	64	61	39	18	4	0	XII
1963 I	18	13	2	1	2	302	272	24	6	0	64	40	20	4	0	I 1963
II	16	12	2	0	2	253	221	23	4	5	52	28	20	3	0	II
III	17	13	—	1	3	279	221	0	7	17	103	90	—	3	8	III
IV	20	15	2	0	2	245	204	14	5	22	116	77	14	5	20	IV
V	18	14	2	0	2	296	230	26	7	33	134	73	25	6	30	V
VI	15	12	1	0	2	262	206	24	5	27	114	65	24	4	22	VI
VII	17	13	1	1	2	326	267	19	9	32	123	70	17	7	29	VII
VIII	14	11	10	0	2	316	254	14	11	37	113	55	14	8	36	VIII
IX	14	10	1	1	2	294	245	17	8	24	105	58	16	7	24	IX
	- 4 -					- 5 -					- 6 -					
1960	377	305	—	30	42	1 014	983	19	1	11	855	614	203	—	38	1960
1961	481	299	—	22	160	960	935	16	1	5	853	508	111	—	233	1961
1962	691	385	—	11	294	1 023	1 000	18	1	4	1 667	1 419	42	—	207	1962
1961 X	43	30	—	0	12	80	78	2	0	1	90	66	2	—	22	X 1961
XI	49	30	—	1	19	103	100	2	0	1	118	95	6	—	17	XI
XII	37	26	—	1	10	87	85	1	0	1	103	71	11	—	21	XII
1962 I	41	27	—	1	14	62	60	2	0	0	84	54	4	0	27	I 1962
II	58	37	—	1	20	60	58	1	0	0	83	55	9	0	17	II
III	70	40	—	1	28	48	47	1	0	1	71	43	10	—	19	III
IV	56	37	—	—	19	65	64	1	—	0	90	72	0	—	19	IV
V	53	23	—	3	27	64	62	2	—	1	247	235	1	—	11	V
VI	40	16	—	1	23	86	85	1	0	0	276	150	4	—	22	VI
VII	68	42	—	0	25	86	85	1	0	0	144	134	1	—	10	VII
VIII	56	33	—	2	21	80	78	1	0	0	165	148	1	—	16	VIII
IX	71	44	—	1	26	74	72	1	0	0	90	76	5	—	9	IX
X	75	57	—	1	17	125	123	1	0	0	144	126	1	0	17	X
XI	45	13	—	1	32	183	181	2	0	0	147	124	6	—	17	XI
XII	59	18	—	—	41	89	86	3	0	0	123	99	2	—	22	XII
1963 I	38	36	—	2	—	93	90	2	0	0	107	106	1	—	—	I 1963
II	9	8	—	1	—	79	76	2	0	1	111	108	1	—	3	II
III	30	28	—	1	—	83	81	0	0	2	63	56	0	—	7	III
IV	20	20	—	—	0	76	75	0	0	0	34	32	0	—	2	IV
V	30	29	—	0	—	75	74	0	0	—	57	54	0	—	3	V
VI	12	11	—	1	—	64	64	0	0	0	72	67	0	—	5	VI
VII	23	19	1	2	—	65	64	0	1	0	116	114	—	—	3	VII
VIII	35	33	—	2	—	65	64	0	1	0	102	101	—	—	1	VIII
IX	32	32	—	0	—	67	67	0	0	0	90	89	0	—	1	IX

UITWISSELINGEN VAN STEENKOLEN

Leveringen-Uitvoer

- 1 Leveringen naar Luxemburg
- 2 Uitvoer naar derde landen
- 3 Uitvoer naar Zwitserland
- 4 Uitvoer naar : Denemarken, Finland, Noorwegen, Zweden
- 5 Uitvoer naar Oostenrijk
- 6 Uitvoer naar andere landen

SCAMBI DI CARBON FOSSILE

Forniture-Exportazioni

- 1 Forniture al Lussemburgo
- 2 Esportazioni verso i Paesi terzi
- 3 Esportazioni verso la Svizzera
- 4 Esportazioni verso : Danimarca, Finlandia, Norvegia, Svezia
- 5 Esportazioni verso l'Australia
- 6 Esportazioni verso gli altri paesi

Siehe „Anmerkungen“ — Voir „Observations“ — Zie „Opmerkingen“ — Vedi „Osservazioni“

BESTÄNDE AN STEINKOHLE BEI DEN ZECHEN

STOCKS DE HOUILLE AUX MINES

1 Gesamtbestände (JE bzw. ME)

1 Stocks totaux (en fin de période)

2 Haldenbestände insgesamt (JE bzw. ME)

2 Stocks à terre, toutes sortes (en fin de période)

1 000 t

(A) t = t; (B) t SKE

(A) t = t; (B) tec

	Gemeinschaft Communaute	Deutschland (B.R.)					France				Italia	Niederland	Belgique/België			
		Ruhr	Aachen	Niedersachsen	Saar	Total	Nord-P.d.C.	Lorraine	Centre-Midi	Total			Cam-pine Kempen	Sud Zuiden	Total	
		A	B	B	B	A	A	A	A	A			A	A	A	
- 1 -																
1960	27 834	5 159	222	368	1 400	7 148	4 532	4 764	3 903	13 202	93	655	2 255	4 310	6 565	1960
1961	24 984	5 774	430	554	1 539	8 297	3 649	4 350	3 617	11 618	8	541	1 582	2 812	4 394	1961
1962	16 720	4 089	256	661	1 139	6 146	2 614	3 586	2 347	8 556	43	537	476	874	1 351	1962
1961 XI	26 493	6 237	447	537	1 630	8 850	3 708	4 663	3 669	12 043	14	627	1 823	3 003	4 826	XI 1961
1961 XII	24 984	5 774	430	554	1 539	8 297	3 649	4 350	3 617	11 618	8	541	1 582	2 812	4 394	XII
1962 I	24 361	5 569	448	563	1 566	8 146	3 583	4 300	3 529	11 414	15	517	1 487	2 656	4 143	I 1962
1962 II	23 605	5 307	529	573	1 515	7 924	3 578	4 251	3 467	11 298	32	483	1 333	2 414	3 747	II
1962 III	22 785	5 094	536	600	1 457	7 687	3 566	4 198	3 422	11 188	37	400	1 189	2 171	3 360	III
1962 IV	21 970	4 952	528	596	1 350	7 427	3 438	4 161	3 406	11 007	35	362	1 069	1 961	3 030	IV
1962 V	21 460	4 692	512	602	1 244	7 050	3 427	4 224	3 430	11 082	37	371	1 001	1 807	2 808	V
1962 VI	20 822	4 482	482	609	1 233	6 805	3 301	4 220	3 406	10 929	38	337	911	1 686	2 597	VI
1962 VII	20 551	4 419	461	628	1 322	6 830	3 293	4 183	3 343	10 821	43	311	865	1 569	2 434	VII
1962 VIII	20 423	4 500	425	650	1 348	6 923	3 365	4 149	3 271	10 788	36	344	776	1 445	2 221	VIII
1962 IX	19 254	4 044	356	653	1 339	6 392	3 173	4 062	3 074	10 313	31	408	690	1 311	2 002	IX
1962 X	19 020	4 458	330	661	1 371	6 820	3 009	3 908	2 836	9 756	50	527	660	1 185	1 845	X
1962 XI	18 714	4 783	322	668	1 310	7 084	2 840	3 782	2 601	9 225	53	610	600	1 043	1 472	XI
1962 XII	16 720	4 089	256	661	1 139	6 146	2 614	3 586	2 347	8 556	43	537	476	874	1 351	XII
1963 I	16 283	4 261	229	688	1 043	6 221	2 482	3 483	2 111	8 078	54	551	450	844	1 294	I 1963
1963 II	14 848	3 870	188	701	837	5 596	2 272	3 238	1 899	7 052	58	542	396	761	1 158	II
1963 III	13 168	3 290	176	699	701	4 866	1 886	3 080	1 733	6 701	68	481	306	668	974	III
1963 IV	12 441	2 883	187	677	652	4 399	1 981	2 982	1 729	6 693	80	422	243	524	766	IV
1963 V	12 707	3 111	198	657	666	4 632	1 981	2 937	1 791	6 711	92	468	248	477	726	V
1963 VI	12 148	2 686	180	647	679	4 192	1 902	2 882	1 852	6 613	94	426	203	428	631	VI
1963 VII	12 139	2 823	186	647	729	4 384	1 977	2 825	1 820	6 623	60	423	181	382	563	VII
1963 VIII	11 869	2 584	165	655	730	4 133	2 085	2 876	1 833	6 728	61	403	148	321	473	VIII
1963 IX	11 450	2 351	140	644	709	3 844	1 990	2 771	1 825	6 590	50	441	161	300	460	IX
1963 X	11 512	2 581	157	649	753	4 139	1 915	2 683	1 725	6 326	45	485	171	276	446	X
- 2 -																
1960	26 099	4 401	187	363	1 349	6 300	4 126	4 724	3 844	12 694	10	576	2 173	4 191	6 364	1960
1961	23 257	4 836	391	546	1 475	7 248	3 341	4 313	3 528	11 183	2	460	1 485	2 762	4 247	1961
1962	15 073	3 148	220	657	1 101	5 126	2 295	3 569	2 291	8 156	8	463	426	832	1 258	1962
1961 X	24 817	5 085	359	521	1 583	7 547	3 341	4 699	3 683	11 723	2	534	1 815	3 069	4 884	X 1961
1961 XI	24 189	5 174	400	530	1 563	7 667	3 349	4 614	3 600	11 564	2	518	1 690	2 941	4 631	XI
1961 XII	23 257	4 836	391	546	1 475	7 248	3 341	4 313	3 528	11 183	2	460	1 485	2 762	4 247	XII
1962 I	22 517	4 611	410	548	1 485	7 054	3 253	4 250	3 459	10 962	9	426	1 348	2 602	3 500	I 1962
1962 II	21 809	4 335	480	563	1 461	6 839	3 253	4 214	3 412	10 879	12	393	1 225	2 355	3 580	II
1962 III	20 926	4 113	495	594	1 385	6 587	3 192	4 151	3 360	10 703	13	325	1 080	2 115	3 195	III
1962 IV	20 237	3 947	497	586	1 298	6 328	3 128	4 126	3 347	10 601	15	301	979	1 914	2 893	IV
1962 V	19 723	3 757	480	594	1 187	6 017	3 089	4 189	3 369	10 647	16	288	901	1 764	2 664	V
1962 VI	18 993	3 444	442	603	1 172	5 662	2 958	4 193	3 349	10 499	17	258	829	1 638	2 467	VI
1962 VII	18 770	3 388	422	622	1 255	5 687	2 970	4 157	3 289	10 416	17	230	785	1 549	2 334	VII
1962 VIII	18 467	3 345	379	644	1 285	5 652	3 042	4 120	3 208	10 371	15	249	696	1 413	2 108	VIII
1962 IX	17 649	3 138	327	648	1 284	5 397	2 877	4 034	3 020	9 931	12	333	623	1 273	1 896	IX
1962 X	17 215	3 362	292	656	1 312	5 622	2 693	3 879	2 777	9 349	11	436	576	1 145	1 721	X
1962 XI	16 671	3 620	272	661	1 252	5 804	2 482	3 752	2 536	8 770	10	508	521	989	1 509	XI
1962 XII	15 076	3 148	220	657	1 101	5 126	2 295	3 569	2 291	8 156	11	463	426	832	1 258	XII
1963 I	14 159	3 267	187	683	657	4 795	2 160	3 433	2 045	7 638	8	451	406	805	1 211	I 1963
1963 II	12 720	2 824	152	693	467	4 137	1 956	3 188	1 843	6 986	9	449	357	727	1 084	II
1963 III	11 236	2 260	116	692	358	3 426	1 680	3 053	1 706	6 430	11	393	271	640	912	III
1963 IV	10 310	1 801	106	668	323	2 899	1 713	2 915	1 677	6 321	11	343	200	471	679	IV
1963 V	10 296	1 845	100	652	340	2 937	1 676	2 861	1 734	6 272	14	369	207	441	648	V
1963 VI	10 082	1 740	100	643	361	2 844	1 676	2 816	1 774	6 256	14	356	161	396	557	VI
1963 VII	10 012	1 722	105	642	396	2 864	1 720	2 761	1 768	6 249	12	333	146	354	499	VII
1963 VIII	9 854	1 553	100	649	414	2 716	1 823	2 758	1 779	6 360	12	301	113	299	411	VIII
1963 IX											11	347	93	269	362	IX

STEENKOOLOVOORRADEN BIJ DE MIJNEN

STOCKS DI CARBON FOSSILE PRESSO LE MINIERE

1 Totale steenkoolvoorraden (einde tijdvak)

1 Stocks totali (fine periodo)

2 Voorraden op grond, alle kolengrootten (einde tijdvak)

2 Stocks sul piazzale delle miniere, tutti calibri (fine periodo)

Siehe „Anmerkungen“ — Voir „Observations“ — Zie „Opmerkingen“ — Vedi „Osservazioni“

BESTÄNDE AN STEINKOHLE BEI DEN ZECHEN

Haldenbestände

STOCKS DE HOUILLE AUX MINES

Stocks à terre

1 Normalqualität: Förderkohle, Stücke, Nüsse, Feinkohle (JE bzw. ME)

1 Qualités marchandes: tout-venant, criblés, classés, fines (en fin de période)

2 Ballastkohle: Staubkohle, Mittelgut, Schlamm (JE bzw. ME)

2 Bas-produits: poussier, mixte, schlamms (en fin de période)

1 000 t

(A) t = t; (B) t SKE

(A) t = t; (B) tec

	Gemeinschaft Communité	Deutschland (B.R.)					France				Italia	Neder- land	Belgique/België				
		Ruhr	Aachen	Nieder- sachsen	Saar	Total	Nord- P.d.C.	Lor- raine	Centre- Midi	Total			Cam- pine Kempen	Sud Zuiden	Total		
		A	B	B	B	A	A	A	A	A			A	A	A		
- 1 -																	
1960		12 677	3 539	79	57	1 070	4 745	1 309	1 444	1 243	3 996	2	287	1 610	2 034	3 644	1960
1961		11 377	4 016	217	546	1 160	5 940	903	1 136	1 122	3 162	2	264	967	1 039	2 007	1961
1962		6 167	2 389	96	653	650	3 788	494	593	487	1 574	2	353	249	197	446	1962
1961	X	12 576	4 275	176	521	1 253	6 225	925	1 315	1 261	3 501	2	316	1 216	1 313	2 529	X 1961
	XI	12 406	4 365	219	530	1 244	6 358	932	1 245	1 231	3 407	2	309	1 114	1 212	2 326	XI
	XII	11 377	4 016	217	546	1 160	5 940	903	1 136	1 122	3 162	2	264	967	1 039	2 007	XII
1962	I	10 661	3 770	239	548	1 153	5 711	816	1 039	1 044	2 899	1	236	885	924	1 809	I 1962
	II	10 210	3 575	305	558	1 120	5 558	805	998	1 014	2 817	2	210	808	811	1 620	II
	III	9 599	3 300	319	585	1 041	5 245	791	979	1 031	2 801	2	147	696	700	1 396	III
	IV	9 049	3 132	322	578	959	4 991	734	930	1 026	2 690	2	128	619	611	1 230	IV
	V	8 435	2 927	307	587	865	4 686	673	890	1 016	2 579	1	111	525	532	1 057	V
	VI	7 713	2 612	272	600	848	4 332	564	837	978	2 379	1	83	441	476	918	VI
	VII	7 512	2 535	253	616	899	4 302	596	797	935	2 329	1	62	398	421	820	VII
	VIII	7 319	2 501	218	622	895	4 233	654	753	906	2 312	1	85	334	352	686	VIII
	IX	6 919	2 308	174	624	871	3 977	585	739	849	2 172	1	176	297	293	591	IX
	X	7 096	2 555	144	642	861	4 201	618	695	741	2 054	3	297	288	255	543	X
	XI	7 165	2 837	132	657	802	4 428	556	612	1 828	2 381	2	381	301	223	524	XI
	XII	6 167	2 389	96	653	650	3 788	494	593	487	1 574	2	353	249	197	446	XII
1963	I	5 787	2 515	72	664	443	3 695	446	550	351	1 346	2	346	212	181	393	I 1963
	II	4 740	2 080	51	676	259	3 067	360	408	231	997	1	346	177	148	325	II
	III	3 653	1 528	22	674	145	2 369	226	323	199	749	2	292	123	115	238	III
	IV	2 886	1 058	11	662	106	1 836	271	206	183	661	1	232	82	69	151	IV
	V	2 836	1 021	9	647	107	1 785	260	149	212	621	2	256	92	77	169	V
	VI	2 652	927	11	639	120	1 698	271	108	217	568	2	246	68	68	136	VI
	VII	2 596	917	20	636	139	1 712	283	75	186	543	1	226	50	60	111	VII
	VIII	2 396	752	23	638	140	1 554	328	53	183	564	2	192	36	46	82	VIII
	IX											2				36	IX
- 2 -																	
1960		12 718	646	108	—	277	1 032	2 715	3 280	2 521	8 516	7	289	562	2 158	2 720	1960
1961		11 685	720	174	—	297	1 190	2 388	3 177	2 378	7 943	1	196	518	1 723	2 241	1961
1962		8 855	750	124	—	450	1 324	1 802	2 976	1 768	6 546	5	110	177	635	812	1962
1961	X	12 076	712	183	—	321	1 217	2 390	3 384	2 389	8 162	1	218	599	1 756	2 355	X 1961
	XI	11 919	711	181	—	305	1 197	2 380	3 370	2 338	8 088	1	209	576	1 729	2 305	XI
	XII	11 685	720	174	—	297	1 190	2 388	3 177	2 378	7 943	1	196	518	1 723	2 241	XII
1962	I	11 666	738	170	—	311	1 218	2 404	3 211	2 386	8 002	3	190	462	1 679	2 141	I 1962
	II	11 492	741	175	—	318	1 234	2 418	3 217	2 368	8 003	6	182	416	1 544	1 960	II
	III	11 174	743	176	—	322	1 242	2 380	3 172	2 297	7 849	6	178	384	1 415	1 799	III
	IV	11 043	750	176	—	319	1 244	2 373	3 196	2 289	7 858	8	173	361	1 303	1 664	IV
	V	11 162	767	174	—	306	1 245	2 404	3 298	2 325	8 027	10	177	376	1 231	1 607	V
	VI	11 171	780	172	—	310	1 260	2 388	3 356	2 338	8 082	11	175	388	1 162	1 549	VI
	VII	11 145	797	169	—	341	1 307	2 372	3 360	2 323	8 055	12	167	386	1 128	1 514	VII
	VIII	11 039	806	161	—	376	1 343	2 385	3 368	2 271	8 023	10	165	362	1 060	1 422	VIII
	IX	10 624	795	153	—	401	1 349	2 288	3 295	2 141	7 724	7	157	326	979	1 305	IX
	X	10 031	782	148	—	442	1 373	2 075	3 184	2 003	7 262	5	141	288	890	1 178	X
	XI	9 453	769	140	—	450	1 358	1 925	3 093	1 892	6 910	5	127	220	766	986	XI
	XII	8 855	750	124	—	450	1 324	1 802	2 976	1 768	6 546	5	110	177	635	812	XII
1963	I	8 303	741	116	—	211	1 067	1 714	2 883	1 656	6 253	7	105	178	624	819	I 1963
	II	7 908	733	101	—	206	1 039	1 596	2 780	1 569	5 945	7	107	180	579	759	II
	III	7 400	590	94	—	201	895	1 454	2 730	1 478	5 662	9	109	148	525	673	III
	IV	7 359	718	95	—	215	1 028	1 441	2 724	1 466	5 632	10	111	126	402	527	IV
	V	7 319	715	91	—	232	1 038	1 417	2 712	1 494	5 624	18	113	114	364	479	V
	VI	7 298	713	89	—	241	1 042	1 441	2 707	1 530	5 661	12	110	93	328	421	VI
	VII	7 284	711	85	—	257	1 053	1 438	2 686	1 550	5 674	11	107	95	294	389	VII
	VIII	7 327	717	77	—	272	1 066	1 496	2 704	1 562	5 762	10	109	76	253	329	VIII
	IX				—							9	111	60	233	233	IX

STEENKOOLOVORRADEN BIJ DE MIJNEN

Vorraden op grond

STOCKS DI CARBON FOSSILE PRESSO LE MINIERE

Stocks sul piazzale

1 Handelskwaliteit: schachtkolen, stukken, noten, fijnkolen (einde tijdvak)

1 Qualità mercantile: tout-venant, grigliato, pezzatura, fini (fine periodo)

2 Minderwaardige kolen: stofkolen, mixte, slijk (einde tijdvak)

2 Bassi prodotti: polverone, misti, schlamms (fine periodo)

Siehe „Anmerkungen“ — Voir „Observations“ — Zie „Opmerkingen“ — Vedi „Osservazioni“

BESTÄNDE AN STEINKOHLE BEI DEN VERBRAUCHERN

STOCKS DE HOUILLE CHEZ LES CONSOMMATEURS

- 1 Insgesamt (JE bzw. ME)
- 2 Kokereien
- 3 Brikettfabriken
- 4 Gaswerke
- 5 Öffentliche Elektrizitätswerke
- 6 Eisenbahnen
- 7 Eisenschaffende Industrie
- 8 Übrige Industrie

- 1 Total (en fin de période)
- 2 Cokeries
- 3 Fabriques d'agglomérés
- 4 Usines à gaz
- 5 Centrales électriques publiques
- 6 Chemins de fer
- 7 Industrie sidérurgique
- 8 Autres industries

1 000 t

	Gemeinschaft Communauté	Deutschland (B.R.)	France	Belgique België	Gemeinschaft Communauté	Deutschland (B.R.)	France	Belgique België	Gemeinschaft Communauté	Deutschland (B.R.)	France	Belgique België	Gemeinschaft Communauté	Deutschland (B.R.)	France		
	- 1 -				- 2 -				- 3 -				- 4 -				
1960	17 127	7 110	5 562	1 798	2 215	418	862	421	328	48	278	1	1 223	864	97	1960	
1961	15 161	5 832	5 412	1 560	1 950	373	720	396	294	27	260	2	909	656	51	1961	
1962	18 873	5 101	3 962	1 447	1 940	325	567	383	249	11	227	5	773	599	27	1962	
1961 IX	17 410	6 943	6 188	1 593	2 093	379	693	391	367	39	324	2	1 212	931	64	IX 1961	
X	16 934	6 773	5 985	1 601	2 094	400	721	379	365	35	325	3	1 165	881	61	X	
XI	16 183	6 368	5 672	1 602	2 153	424	759	390	328	32	292	2	1 078	827	60	XI	
XII	15 161	5 832	5 412	1 560	1 950	373	720	396	294	27	260	2	909	666	51	XII	
1962 I	13 352	5 917	5 401	1 576	2 068	368	702	420	274	25	244	1	932	685	43	I 1962	
II	15 318	5 963	5 393	1 516	2 100	376	724	387	283	29	247	1	1 013	767	39	II	
III	15 199	5 901	5 281	1 608	2 167	409	701	405	270	23	243	0	1 021	806	36	III	
IV	14 925	5 701	5 182	1 623	1 998	369	583	370	222	11	206	1	991	761	36	IV	
V	15 355	5 693	5 524	1 641	2 010	359	602	351	208	8	196	0	1 032	770	38	V	
VI	16 161	6 253	5 718	1 655	2 041	396	610	358	199	6	189	1	1 099	844	39	VI	
VII	16 535	6 637	5 614	1 574	2 082	411	594	338	242	10	227	1	1 163	920	38	VII	
VIII	16 936	6 918	5 591	1 572	2 196	419	628	356	253	7	243	0	1 217	974	37	VIII	
IX	16 370	6 884	5 192	1 487	2 051	408	571	337	271	7	257	3	1 217	959	35	IX	
X	15 687	6 550	4 836	1 524	2 176	396	592	390	266	10	250	1	1 136	900	36	X	
XI	14 506	5 851	4 499	1 501	2 187	390	692	401	245	12	221	5	971	754	32	XI	
XII	12 873	5 101	3 902	1 447	1 940	325	567	383	249	11	227	5	773	599	27	XII	
1963 I	11 003	4 217	3 483	1 228	1 697	234	555	291	130	5	116	4	709	551	21	I 1963	
II	9 877	3 765	3 080	1 172	1 458	211	491	278	91	1	83	1	624	478	21	II	
III	9 272	4 096	1 963	1 238	1 378	262	334	287	86	5	66	10	660	503	17	III	
IV	10 505	4 519	2 514	1 305	1 610	263	458	282	160	4	137	13	680	509	23	IV	
V	12 412	5 193	3 315	1 416	1 839	260	532	328	176	11	197	12	841	659	30	V	
VI	13 625	5 664	3 952	1 490	1 911	269	580	363	200	22	236	14	851	666	26	VI	
VII	15 089	6 372	4 021	1 508	1 953	272	598	384	414	27	369	10	981	778	24	VII	
VIII	16 451	6 968	5 178	1 652	2 057	263	561	516	572	41	519	6	1 051	852	21	VIII	
	- 5 -				- 6 -				- 7 -				- 8 -				
1960	8 263	3 259	2 465	1 292	987	449	305	66	261	98	85	18	3 850	1 974	1 470	1960	
1961	7 391	2 683	2 604	1 084	906	338	263	61	281	111	104	17	3 430	1 634	1 410	1961	
1962	6 074	2 395	1 655	1 002	650	272	225	38	330	101	161	19	2 857	1 398	1 415	1962	
1961 IX	8 146	2 959	3 018	1 125	1 010	437	254	57	284	131	85	18	4 298	2 067	1 750	IX 1961	
X	7 927	2 953	2 837	1 144	1 012	440	266	59	344	135	138	16	4 027	1 929	1 637	X	
XI	7 637	2 838	2 642	1 130	979	398	276	62	312	122	119	18	3 696	1 727	1 524	XI	
XII	7 391	2 683	2 604	1 084	906	338	263	61	281	111	104	17	3 430	1 634	1 410	XII]	
1962 I	7 515	2 743	2 665	1 076	908	356	263	60	291	117	114	19	3 363	1 623	1 370	I 1962	
II	7 505	2 782	2 683	1 049	863	325	253	59	275	99	117	20	3 279	1 585	1 330	II	
III	7 542	2 787	2 648	1 125	816	307	248	59	264	94	115	19	3 119	1 475	1 290	III	
IV	7 531	2 737	2 673	1 176	800	314	229	59	296	94	145	17	3 087	1 415	1 310	IV	
V	7 823	2 752	2 901	1 205	826	324	231	69	297	95	146	16	3 159	1 385	1 410	V	
VI	8 218	2 961	3 046	1 207	871	348	230	71	310	112	144	18	3 423	1 586	1 460	VI	
VII	8 331	3 113	2 979	1 154	915	374	232	68	322	113	144	13	3 480	1 696	1 400	VII	
VIII	8 463	3 212	2 944	1 139	904	375	227	62	369	130	172	15	3 534	1 801	1 340	VIII	
IX	7 996	3 146	2 631	1 073	890	373	232	56	395	141	186	18	3 550	1 850	1 280	IX	
X	7 568	3 059	2 308	1 061	850	357	247	54	376	119	183	18	3 314	1 709	1 220	X	
XI	6 845	2 733	1 954	1 032	755	309	247	44	366	103	193	19	3 137	1 550	1 160	XI	
XII	6 074	2 395	1 655	1 002	650	272	225	38	330	101	161	19	2 857	1 398	1 100	XII	
1963 I	4 997	1 889	1 383	880	517	218	177	33	287	90	131	20	2 666	1 230	1 100	I 1963	
II	4 425	1 600	1 173	838	460	196	148	36	305	76	164	19	2 514	1 203	1 000	II	
III	4 192	1 658	771	870	449	254	78	47	235	72	97	24	2 272	1 342	600	III	
IV	4 869	1 914	1 061	926	584	336	109	56	280	81	126	28	2 322	1 412	600	IV	
V	6 021	2 318	1 641	984	663	376	133	64	300	76	155	28	2 533	1 493	680	V	
VI	6 911	2 674	2 139	1 016	727	380	167	70	325	66	184	27	2 654	1 587	700	VI	
VII	7 780	3 104	2 498	1 027	756	369	182	61	334	56	208	26	2 871	1 766	730	VII	
VIII	8 532	3 403	2 918	1 049	810	407	184	56	334	47	215	25	3 095	1 955	760	VIII	

VOORRADEN VAN STEENKOLEN BIJ DE VERBRUIKERS

STOCKS DI CARBON FOSSILE PRESSO I CONSUMATORI

- 1 Totaal (einde tijdvak)
- 2 Cokesfabrieken
- 3 Brikettfabrieken
- 4 Gasfabrieken
- 5 Openbare elektrische centrales
- 6 Spoorwegen
- 7 IJzer- en staalindustrie
- 8 Overige industrieën

- 1 Totale (fine periodo)
- 2 Cokerie
- 3 Fabbriche di agglomerati
- 4 Officine da gas
- 5 Centrali elettriche pubbliche
- 6 Ferrovie
- 7 Industria siderurgica
- 8 Altre industrie

Siehe „Anmerkungen“ — Voir „Observations“ — Zie „Opmerkingen“ — Vedi „Osservazioni“

VERBRAUCH VON STEINKOHL E

CONSOMMATION DE HOUILLE

- 1 Inlandslieferungen insgesamt
- 2 Lieferungen insgesamt zur Veredelung
- 3 Lieferungen insgesamt an den Sektor „Industrie“
- 4 Lieferungen insgesamt an den Sektor „Verkehr“

- 1 Livraisons intérieures totales
- 2 Livraisons totales pour transformation en énergie dérivée
- 3 Livraisons totales au secteur « Industrie »
- 4 Livraisons totales au secteur « Transports »

1 000 t

	Gemeinschaft Communité	Deutschland (B.R.)	France	Italia	Neder- land	Belgique België	Luxem- bourg	Gemeinschaft Communité	Deutsch- land (B.R.)	France	Italia	Neder- land	Belgique België	Luxem- bourg		
	- 1 -							- 2 -								
1960	256 975	141 788	61 604	10 443	17 792	25 104	245	166 377	96 224	35 418	6 572	12 394	15 726	43	1960	
1961	252 612	137 074	61 631	10 906	17 857	24 932	211	166 566	95 347	35 826	7 003	12 755	15 590	46	1961	
1962	259 934	138 895	64 557	11 377	18 559	26 342	204	173 552	97 567	38 291	7 938	12 992	16 722	42	1962	
1961	IX	21 327	11 443	5 412	866	1 444	2 148	15	14 128	7 949	3 247	527	1 028	1 377	4	IX 1961
	X	22 094	11 863	5 542	860	1 537	2 274	18	14 846	8 421	3 270	584	1 097	1 470	5	X
	XI	22 199	11 785	5 472	992	1 676	2 255	19	14 507	8 140	3 155	587	1 202	1 418	4	XI
	XII	21 892	11 767	5 248	1 001	1 561	2 299	17	14 283	8 154	2 951	634	1 106	1 434	4	XII
1962	I	23 107	12 536	5 630	931	1 704	2 284	18	15 291	8 772	3 187	728	1 201	1 418	4	I 1962
	II	20 562	11 025	5 063	903	1 436	2 117	15	13 672	7 723	2 927	636	1 012	1 351	3	II
	III	22 489	12 025	5 562	962	1 576	2 351	13	15 046	8 474	3 297	656	1 119	1 496	4	III
	IV	20 574	11 231	4 923	915	1 338	2 150	19	13 657	7 918	2 792	639	938	1 371	3	IV
	V	21 435	11 486	5 257	1 018	1 487	2 170	19	14 239	8 097	3 025	710	1 030	1 371	4	V
	VI	21 015	11 408	5 098	906	1 422	2 162	19	13 879	7 952	2 960	578	1 000	1 386	4	VI
	VII	20 359	11 271	4 958	903	1 526	1 686	17	13 860	8 108	2 939	616	1 090	1 104	3	VII
	VIII	20 889	11 434	4 685	979	1 591	2 183	16	14 149	8 065	2 878	640	1 140	1 422	3	VIII
	IX	20 796	11 082	5 285	851	1 413	2 149	15	14 034	7 873	3 174	659	956	1 369	3	IX
1963	X	23 385	11 854	6 242	1 134	1 799	2 339	16	15 644	8 317	3 840	767	1 266	1 454	3	X 1963
	XI	22 768	11 680	6 104	879	1 676	2 409	18	15 037	8 029	3 736	622	1 137	1 509	3	XI
	XII	22 562	11 864	5 751	997	1 592	2 342	18	15 039	8 234	3 540	684	1 097	1 480	3	XII
	I	24 105	12 898	6 219	1 059	1 550	2 358	18	15 582	8 777	3 693	741	981	1 386	4	I
	II	22 758	11 982	6 221	763	1 556	2 220	17	14 648	8 115	3 609	491	1 085	1 345	3	II
	III	20 279	12 570	2 620	1 028	1 577	2 463	18	13 992	8 784	1 675	773	1 092	1 564	4	III
	IV	22 694	11 932	6 760	1 001	1 594	2 382	25	14 965	8 298	3 390	777	1 022	1 501	3	IV
	V	23 122	11 937	5 976	1 055	1 642	2 490	20	15 495	8 439	3 718	731	1 069	1 536	3	V
	VI	20 815	10 978	5 612	857	1 444	2 206	16	14 001	7 594	3 291	762	957	1 394	3	VI
	VII		11 492		967	1 606	1 886	19								VII
	VIII		10 884		949			15								VIII
	- 3 -							- 4 -								
1960	38 486	20 116	12 529	1 468	1 502	2 809	58	12 395	7 866	2 708	908	107	761	46	1960	
1961	36 093	18 431	12 275	1 423	1 167	2 749	50	11 528	7 271	2 533	945	87	669	23	1961	
1962	35 693	18 374	12 376	1 284	1 046	2 565	49	10 592	7 024	2 314	628	45	564	18	1962	
1961	VII	2 727	1 428	853	160	85	195	5	908	598	181	68	5	53	2	VII 1961
	VIII	2 767	1 468	823	126	109	238	4	1 035	700	213	122	4	55	2	VIII
	IX	2 991	1 486	1 026	133	98	243	4	953	608	213	75	7	49	2	IX
	X	2 999	1 525	1 018	117	92	243	3	986	629	211	88	6	54	2	X
	XI	3 213	1 649	1 078	125	105	253	5	960	594	216	85	5	57	2	XI
	XII	3 086	1 592	1 072	85	95	237	4	958	599	205	76	6	63	2	XII
1962	I	3 213	1 632	1 142	105	105	226	3	988	654	214	47	7	63	2	I 1962
	II	2 902	1 475	1 050	75	77	221	3	876	556	189	70	4	53	3	II
	III	3 165	1 622	1 122	101	81	235	4	906	596	207	39	5	59	0	III
	IV	2 868	1 386	1 058	112	77	231	4	855	566	178	55	3	51	2	IV
	V	2 976	1 445	1 085	123	93	225	4	977	659	198	60	4	55	2	V
	VI	3 080	1 637	1 020	110	82	226	4	904	581	193	81	3	45	1	VI
	VII	2 647	1 387	898	118	83	156	5	836	541	198	61	3	38	1	VII
	VIII	2 750	1 520	817	111	82	216	4	850	569	186	52	3	38	1	VIII
	IX	2 820	1 419	990	111	99	198	4	791	541	186	23	3	36	1	IX
	X	3 142	1 615	1 097	122	87	216	4	887	591	197	51	4	41	1	X
	XI	3 114	1 621	1 094	116	91	216	4	848	573	188	43	3	38	1	XI
	XII	2 982	1 612	1 000	79	91	196	4	877	596	183	46	3	47	2	XII
1963	I	3 165	1 712	1 123	71	88	167	4	987	663	182	78	3	61	2	I 1963
	II	3 101	1 634	1 176	72	69	146	4	860	604	172	25	4	55	2	II
	III	2 402	1 655	370	88	80	205	4	894	648	114	67	3	59	1	III
	IV	2 918	1 464	1 056	97	76	220	5	1 025	679	229	58	3	48	7	IV
	V	3 153	1 489	1 222	123	77	237	5	924	606	216	59	3	39	1	V
	VI	2 859	1 335	1 129	110	65	216	4	843	491	202	117	2	30	1	VI

VERBRUIK VAN STEENKOLEN

CONSUMO DI CARBON FOSSILE

- 1 Totale binnenlandse leveringen
- 2 Totale leveringen voor omvorming
- 3 Totale leveringen aan de sektor „Industrie“
- 4 Totale leveringen aan de sektor „Vervoer“

- 1 Forniture interne totali
- 2 Forniture totali per trasformazione in energia derivata
- 3 Forniture totali al settore « Industria »
- 4 Forniture totali al settore « Trasporti »

Siehe „Anmerkungen“ — Voir „Observations“ — Zie „Opmerkingen“ — Vedi „Osservazioni“

VERBRAUCH VON STEINKOHLE

CONSOMMATION DE HOUILLE

- 1 Selbstverbrauch der Zechen
- 2 Lieferungen zur Veredelung an Brikettfabriken
- 3 Lieferungen zur Veredelung an Kokereien
- 4 Lieferungen zur Veredelung an Gaswerke

- 1 Consommation propre des mines de houille
- 2 Livraisons pour transformation aux fabriques d'agglomérés
- 3 Livraisons pour transformation aux cokeries
- 4 Livraisons pour transformation aux usines à gaz

1 000 t

	Gemeinschaft Communauté	Deutschland (B.R.)	France	Italia	Niederland	Belgique België	Luxemburg	Gemeinschaft Communauté	Deutschland (B.R.)	France	Italia	Niederland	Belgique België	Luxemburg		
				- 1 -												
1960	9 613	7 628	1 111	3	454	417	—	13 301	5 467	5 661	24	1 135	1 013	—	1960	
1961	8 882	7 074	1 014	1	452	340	—	13 069	5 013	5 789	31	1 131	1 106	—	1961	
1962	8 270	6 505	987	1	435	345	—	15 043	5 752	6 548	49	1 186	1 508	—	1962	
1961	IX	657	534	67	0	33	22	—	1 181	519	470	2	104	87	IX 1961	
	X	686	543	82	0	34	26	—	1 129	458	488	3	93	88	X	
	XI	732	561	100	0	37	32	—	1 184	455	524	2	96	106	XI	
	XII	803	607	111	0	47	37	—	1 149	413	529	6	86	115	XII	
1962	I	817	622	111	0	46	38	—	1 267	470	565	5	101	125	I 1962	
	II	751	568	105	0	44	34	—	978	296	494	4	77	107	II	
	III	778	594	105	0	43	36	—	1 019	362	457	0	81	118	III	
	IV	689	545	82	0	34	28	—	1 210	491	503	2	92	123	IV	
	V	462	532	72	0	33	26	—	1 299	525	535	2	113	124	V	
	VI	641	524	61	0	33	23	—	1 231	485	526	0	101	119	VI	
	VII	607	500	56	0	32	19	—	1 210	510	531	0	102	67	VII	
	VIII	606	500	50	0	29	26	—	1 250	534	483	0	105	128	VIII	
	IX	593	481	59	0	29	24	—	1 305	483	587	8	98	128	IX	
	X	662	517	82	0	36	27	—	1 509	568	652	10	116	163	X	
	XI	708	544	94	0	40	30	—	1 440	553	611	6	112	158	XI	
	XII	761	578	109	0	41	33	—	1 325	476	604	11	87	147	XII	
1963	I	942	712	134	0	48	47	—	1 417	537	583	11	120	166	I 1963	
	II	769	572	120	0	38	38	—	1 361	478	611	12	114	147	II	
	III	672	551	48	0	40	33	—	1 026	543	151	10	125	196	III	
	IV	654	502	80	0	40	31	—	1 431	508	609	7	117	191	IV	
	V	675	529	75	0	41	30	—	1 655	555	770	4	133	193	V	
	VI	544	422	63	0	35	23	—	1 408	433	690	3	111	171	VI	
	VII	610	492	64	0	37	17	—	—	541	—	—	94	—	VII	
	VIII	599	481	57	0	37	24	—	—	528	—	—	—	—	VIII	
					- 3 -											
1960	98 236	59 799	18 141	4 748	5 704	9 844	—	9 336	6 807	881	1 232	373	—	43	1960	
1961	97 706	59 788	17 693	4 849	5 928	9 448	—	8 471	6 448	542	1 161	273	—	46	1961	
1962	96 478	57 889	17 637	5 662	5 723	9 568	—	8 464	6 754	321	1 116	231	—	42	1962	
1961	IX	8 049	4 916	1 458	396	478	801	—	698	554	43	79	—	4	IX 1961	
	X	8 297	5 079	1 498	363	520	837	—	707	529	46	112	—	5	X	
	XI	8 082	4 859	1 523	361	506	833	—	653	500	41	80	—	4	XI	
	XII	8 059	4 934	1 428	382	464	850	—	696	514	40	105	—	4	XII	
1962	I	8 451	5 094	1 547	491	528	791	—	854	671	38	118	—	4	I 1962	
	II	7 685	4 593	1 420	428	445	780	—	800	627	38	109	—	3	II	
	III	8 459	5 089	1 537	438	555	841	—	758	608	32	97	—	4	III	
	IV	7 803	4 814	1 371	453	399	767	—	689	540	29	101	—	3	IV	
	V	8 241	4 965	1 520	503	450	802	—	703	547	29	109	—	4	V	
	VI	7 934	4 761	1 482	438	406	847	—	718	582	26	89	—	4	VI	
	VII	8 054	4 930	1 454	493	447	729	—	719	604	21	77	—	3	VII	
	VIII	8 055	4 821	1 412	462	532	828	—	676	566	17	81	—	3	VIII	
	IX	7 685	4 627	1 351	464	447	795	—	683	538	23	105	—	3	IX	
	X	8 246	4 792	1 522	568	576	789	—	600	481	22	68	—	3	X	
	XI	7 827	4 653	1 524	413	434	804	—	614	472	24	83	—	3	XI	
	XII	8 057	4 748	1 498	510	505	797	—	648	517	21	77	—	3	XII	
1963	I	8 185	4 987	1 533	511	412	742	—	794	637	23	116	—	4	I 1963	
	II	7 559	4 636	1 450	315	430	728	—	696	557	22	86	—	3	II	
	III	7 687	4 916	925	570	404	872	—	807	654	18	121	—	4	III	
	IV	7 809	4 507	1 531	565	435	771	—	774	616	31	108	—	3	IV	
	V	8 184	4 676	1 663	588	401	853	—	791	653	25	95	—	3	V	
	VI	7 547	4 436	1 485	443	384	801	—	598	465	11	89	—	3	VI	
	VII	4 622	—	—	—	—	—	—	—	—	—	—	—	—	VII	
	VIII	4 540	—	—	—	—	—	—	—	—	—	—	—	—	VIII	
					- 4 -											

VERBRUIK VAN STEENKOLEN

CONSUMO DI CARBON FOSSILE

- 1 Eigenverbruik der steenkoolmijnen
- 2 Leveringen voor omvorming aan brikettfabrieken
- 3 Leveringen voor omvorming aan cokesfabrieken
- 4 Leveringen voor omvorming aan gasfabrieken

- 1 Consumo interno delle miniere di carbon fossile
- 2 Forniture per trasformazione alle fabbriche di agglomerati
- 3 Forniture per trasformazione alle cokerie
- 4 Forniture per trasformazione alle officine da gaz

Siehe „Anmerkungen“ — Voir „Observations“ — Zie „Opmerkingen“ — Vedi „Osservazioni“

VERBRAUCH VON STEINKOHL
CONSOMMATION DE HOUILLE

- 1 Verbrauch zur Veredelung in Zechenkraftwerken
- 2 Lieferungen zur Veredelung an öffentliche Elektrizitätswerke
- 3 Lieferungen an die Eisenschaffende Industrie
- 4 Lieferungen an die übrige Industrie insgesamt

- 1 Consommation pour transformation des centrales électriques minières
- 2 Livraisons pour transformation aux centrales électriques publiques
- 3 Livraisons à l'industrie sidérurgique
- 4 Livraisons à l'ensemble des autres industries

1 000 t

	Gemeinschaft Communauté	Deutschland (B.R.)	France	Italia	Niederland	Belgique België	Luxemburg	Gemeinschaft Communauté	Deutschland (B.R.)	France	Italia	Niederland	Belgique België	Luxemburg	
	- 1 -							- 2 -							
1960	19 590	10 843	6 008	—	1 121	1 619	—	25 914	13 308	4 727	568	4 061	3 250	—	1960
1961	20 282	11 018	6 753	—	1 111	1 401	—	27 038	13 080	5 049	962	4 312	3 635	—	1961
1962	22 786	12 494	7 804	—	1 100	1 387	—	30 781	14 678	5 981	1 111	4 752	4 259	—	1962
1961 IX	2 046	968	862	—	89	127	—	2 152	992	414	47	338	362	—	IX 1961
X	2 098	1 053	804	—	97	144	—	2 615	1 302	434	106	372	401	—	X
XI	1 898	1 048	633	—	91	126	—	2 690	1 278	434	144	481	353	—	XI
XII	1 823	1 078	525	—	97	123	—	2 557	1 215	429	141	426	346	—	XII
1962 I	1 830	1 099	520	—	96	135	—	2 889	1 439	517	114	453	367	—	I 1962
II	1 716	1 003	500	—	90	103	—	2 513	1 205	475	95	377	361	—	II
III	2 076	1 136	731	—	90	119	—	2 734	1 280	540	121	376	418	—	III
IV	1 633	971	463	—	92	107	—	2 324	1 102	426	83	339	374	—	IV
V	1 552	955	404	—	91	102	—	2 444	1 106	537	96	362	343	—	V
VI	1 526	902	438	—	89	97	—	2 470	1 222	488	51	387	323	—	VI
VII	1 623	928	517	—	93	85	—	2 255	1 136	416	46	434	223	—	VII
VIII	1 730	1 000	524	—	95	111	—	2 439	1 145	442	97	400	355	—	VIII
IX	2 034	1 040	788	—	84	122	—	2 328	1 185	425	82	314	322	—	IX
X	2 456	1 190	1 031	—	97	139	—	2 833	1 285	613	121	451	363	—	X
XI	2 334	1 132	975	—	92	135	—	2 822	1 219	602	120	468	412	—	XI
XII	2 279	1 139	916	—	86	137	—	2 730	1 354	501	86	390	399	—	XII
1963 I	2 487	1 276	955	—	91	165	—	2 698	1 340	599	103	343	313	—	I 1963
II	2 319	1 168	912	—	82	157	—	2 710	1 276	614	78	428	313	—	II
III	1 719	1 180	307	—	89	143	—	2 650	1 491	274	72	461	353	—	III
IV	1 807	1 141	452	—	85	130	—	3 115	1 526	766	71	370	409	—	IV
V	1 721	1 047	488	—	91	95	—	3 112	1 507	772	43	428	392	—	V
VI	1 503	938	394	—	81	89	—	2 724	1 322	710	32	351	334	—	VI
VII		1 047	422	—	91	96	—							—	VII
VIII		991	342	—	90	121	—							—	VIII
IX				—		110	—							—	IX
	- 3 -							- 4 -							
1960	3 774	2 097	1 409	85	21	136	23	34 712	18 019	11 120	1 383	1 481	2 673	35	1960
1961	3 439	1 820	1 383	95	23	101	18	32 654	16 611	10 892	1 328	1 144	2 648	32	1961
1962	3 656	1 824	1 625	79	9	100	20	32 037	16 550	10 751	1 205	1 037	2 465	29	1962
1961 IX	283	145	105	9	5	8	2	2 714	1 346	921	117	93	235	2	IX 1961
X	254	127	110	9	1	8	1	2 747	1 402	908	108	91	235	2	X
XI	264	145	106	3	1	10	2	2 950	1 505	973	122	104	243	3	XI
XII	304	155	127	11	1	9	1	2 789	1 445	945	74	94	228	3	XII
1962 I	295	116	154	12	2	9	1	2 920	1 517	988	93	102	217	2	I 1962
II	286	121	143	11	1	9	1	2 615	1 354	907	64	76	212	2	II
III	363	191	154	6	1	10	1	2 803	1 431	968	95	80	225	3	III
IV	340	167	160	4	0	7	2	2 528	1 218	898	108	77	224	2	IV
V	277	134	122	10	1	8	2	2 699	1 312	963	113	92	217	2	V
VI	298	174	110	4	1	7	1	2 783	1 464	910	106	81	219	3	VI
VII	265	148	102	8	0	6	2	2 382	1 239	796	110	83	150	3	VII
VIII	266	144	107	6	1	7	2	2 484	1 376	710	105	81	211	2	VIII
IX	278	133	130	4	1	9	2	2 541	1 286	860	107	98	189	2	IX
X	317	153	147	7	0	8	2	2 826	1 463	950	115	87	208	2	X
XI	338	163	159	4	0	9	2	2 806	1 458	935	112	91	207	2	XI
XII	332	180	136	4	1	10	2	2 650	1 432	864	75	90	186	2	XII
1963 I	367	184	166	4	1	10	2	2 798	1 528	957	67	87	157	2	I 1963
II	369	169	183	4	1	10	2	2 732	1 465	993	68	68	136	2	II
III	200	130	43	8	1	16	2	2 202	1 525	327	80	79	189	2	III
IV	341	175	147	5	2	11	2	2 576	1 289	909	92	74	209	3	IV
V	319	144	153	6	1	12	2	2 835	1 344	1 070	117	76	225	3	V
VI	272	117	138	5	1	9	2	2 713		990	105	64	208	2	VI
VII															VII
VIII															VIII

VERBRUIK VAN STEENKOLEN
CONSUMO DI CARBON FOSSILE

- 1 Verbruik voor omvorming in de elektrische centrales bij de mijnen
- 2 Leveringen voor omvorming aan openbare elektrische centrales
- 3 Leveringen aan de ijzer- en staalindustrie
- 4 Leveringen aan de overige industrie (totaal)

- 1 Consumo per trasformazioni delle centrali elettriche minerarie
- 2 Forniture per trasformazione alle centrali elettriche pubbliche
- 3 Forniture all'industria siderurgica
- 4 Forniture alle altre industrie (totale)

Siehe „Anmerkungen“ — Voir „Observations“ — Zie „Opmerkingen“ — Vedi „Osservazioni“

VERBRAUCH VON STEINKOHLLEN

CONSOMMATION DE HOUILLE

- 1 Lieferungen an die Glas-, Keramik- und Baustoffindustrie
- 2 Lieferungen an die Chemische Industrie
- 3 Lieferungen an die Papierindustrie
- 4 Lieferungen an die Zuckerindustrie

- 1 Livraisons aux ind. du verre, de la céramique, des mat. de construction
- 2 Livraisons à l'industrie chimique
- 3 Livraisons à l'industrie du papier
- 4 Livraisons aux sucreries

1 000 t

	Gemeinschaft Communauté	Deutschland (B.R.)	France	Italia	Niederland	Belgique België	Luxemburg	Gemeinschaft Communauté	Deutschland (B.R.)	France	Italia	Niederland	Belgique België	Luxemburg	
	- 1 -							- 2 -							
1960	9 137	4 054	2 748	862	264	1 192	18	6 754	4 663	1 527	252	81	231	—	1960
1961	8 733	3 702	2 860	828	229	1 095	19	6 333	4 333	1 403	245	77	272	—	1961
1962	8 513	3 612	2 889	687	203	1 104	18	6 219	4 302	1 361	229	44	282	—	1962
1961	VII VIII IX	746 759 756	311 324 323	249 228 239	74 85 79	17 19 15	94 101 98	1 2 1	455 461 490	335 326 321	74 89 123	24 17 17	7 7 6	14 23 23	VII VIII IX
	X XI XII	757 756 658	332 320 283	237 250 232	76 73 35	17 20 19	93 91 82	2 2 1	473 522 558	307 346 361	116 123 126	19 22 27	6 7 9	25 24 34	X XI XII
1962	I II III	624 618 705	249 264 297	230 214 242	43 41 56	21 12 16	81 86 93	1 1 1	614 546 554	419 365 360	144 135 144	20 15 20	5 3 3	27 28 27	I II III
	IV V VI	710 760 757	278 310 323	237 259 260	66 66 50	17 17 15	110 107 106	2 1 2	496 524 529	326 360 385	117 116 99	25 23 17	3 4 5	25 22 23	IV V VI
	VII VIII IX	751 766 719	317 349 310	255 238 237	75 62 71	20 17 16	82 98 83	2 1 1	435 469 461	300 343 323	98 84 97	19 16 17	4 3 3	14 23 20	VII VIII IX
	X XI XII	760 704 637	324 299 292	269 240 207	62 60 34	18 14 19	86 90 83	1 1 2	513 527 549	349 373 399	112 110 104	23 13 20	4 5 3	26 25 23	X XI XII
1963	I II III	494 478 436	204 208 273	190 194 28	36 26 43	19 14 17	44 35 73	1 1 1	602 602 536	436 424 464	124 129 21	15 17 12	3 2 6	24 30 33	I II III
	IV V VI		295 297 309		41 75 49	19 19 14	115 119 104	1 2 1		392 405 343		22 15 24	4 2 2	21 22 26	IV V VI
	- 3 -							- 4 -							
1960	3 259	1 535	1 271	5	269	179	—	1 714	781	730	5	50	146	—	1960
1961	3 140	1 450	1 258	3	269	161	—	1 445	561	710	8	29	136	—	1961
1962	3 107	1 487	1 264	2	191	163	—	1 221	499	555	10	27	129	—	1962
1961	VII VIII IX	220 216 267	107 114 123	86 63 99	0 — 0	17 27 31	9 11 13	—	163 219 158	74 91 68	70 103 72	3 0 1	5 8 2	11 17 16	VII VIII IX
	X XI XII	273 279 270	119 122 123	118 120 111	0 0 0	22 23 21	13 13 15	—	135 162 63	78 89 28	37 51 26	0 1 0	3 5 3	17 16 7	X XI XII
1962	I II III	296 263 306	139 115 141	118 115 124	0 0 0	23 18 25	15 15 15	—	20 17 22	4 2 2	10 4 8	— 0 2	— 0 0	6 10 9	I II III
	IV V VI	240 244 297	108 110 167	100 106 103	0 0 —	19 15 13	12 13 14	—	86 149 162	6 32 54	70 100 87	0 1 1	0 4 8	10 12 13	IV V VI
	VII VIII IX	215 213 239	103 125 114	95 63 99	0 0 0	7 13 11	9 12 14	—	160 174 141	74 74 74	66 77 50	2 2 1	2 2 2	19 19 14	VII VIII IX
	X XI XII	287 268 240	137 121 106	118 119 105	0 0 0	16 14 15	16 15 14	—	119 124 49	77 71 29	29 40 14	2 1 0	1 2 0	11 10 5	X XI XII
1963	I II III	290 279 186	140 139 127	116 119 25	0 0 0	18 16 19	16 13 15	—	13 13 18	4 0 7	3 5 2	— 0 —	— 0 —	6 8 9	I II III
	IV V VI		120 110 109		0 0 0	12 14 14	14 14 13	—		4 50 37		— 0 0	2 6 5	8 12 13	IV V VI

VERBRUIK VAN STEENKOLEN

CONSUMO DI CARBON FOSSILE

- 1 Leveringen aan de glas-, keramische- en bouwmaterialenindustrie
- 2 Leveringen aan de chemische industrie
- 3 Leveringen aan de papierindustrie
- 4 Leveringen aan de suikerindustrie

- 1 Forniture all'industria vetraria, della ceramica, dei mat. da costruzione
- 2 Forniture all'industria chimica
- 3 Forniture all'industria cartaria
- 4 Forniture agli zuccherifici

Siehe „Anmerkungen“ — Voir „Observations“ — Zie „Opmerkingen“ — Vedi „Osservazioni“

VERBRAUCH VON STEINKOHLLEN

CONSOMMATION DE HOUILLE

- 1 Lieferungen an die Eisenbahnen
- 2 Lieferungen an die Binnen- und Seeschifffahrt
- 3 Lieferungen an Haushalte, Handel und Kleinverbraucher
- 4 Deputate

- 1 Livraisons aux chemins de fer
- 2 Livraisons à la navigation intérieure et maritime
- 3 Livraisons aux foyers domestiques, au commerce et à l'artisanat
- 4 Livraisons au personnel

1 000 t

	Gemeinschaft Communauté	Deutschland (B.R.)	France	Italia	Niederland	Belgique België	Luxemburg	Gemeinschaft Communauté	Deutschland (B.R.)	France	Italia	Niederland	Belgique België	Luxemburg		
				- 1 -												
1960	11 771	7 406	2 681	892	8	739	46	624	460	27	16	99	22	—	1960	
1961	11 122	6 986	2 517	933	8	655	23	406	285	16	12	79	14	—	1961	
1962	10 333	6 834	2 307	617	7	550	18	259	190	7	11	38	14	—	1962	
1961	IX	922	585	212	74	1	48	2	31	1	1	6	1	—	IX 1961	
	X	956	603	211	87	1	53	2	33	0	1	5	1	—	X	
	XI	932	574	215	84	1	56	2	28	1	1	4	1	—	XI	
	XII	923	578	204	75	1	62	2	30	1	1	5	1	—	XII	
1962	I	962	637	213	48	1	61	2	26	1	1	6	2	—	I 1962	
	II	852	539	188	69	1	52	3	23	1	1	3	1	—	II	
	III	878	575	207	38	1	57	0	28	0	1	4	2	—	III	
	IV	841	556	178	54	0	51	2	15	0	1	3	1	—	IV	
	V	957	644	198	59	1	54	2	20	0	1	3	1	—	V	
	VI	882	564	193	80	0	44	1	22	0	1	3	1	—	VI	
	VII	813	526	190	59	0	37	1	22	2	1	3	1	—	VII	
	VIII	829	553	186	51	0	37	1	21	0	1	2	1	—	VIII	
	IX	773	529	186	21	0	35	1	18	0	1	3	1	—	IX	
	X	863	574	197	50	1	40	1	24	0	1	4	1	—	X	
	XI	826	556	188	43	1	37	1	22	0	1	3	1	—	XI	
	XII	859	582	183	46	1	45	2	18	0	1	2	2	—	XII	
1963	I	967	648	182	77	2	60	2	20	1	1	1	1	—	I 1963	
	II	842	589	172	25	2	54	2	18	0	0	2	1	—	II	
	III	873	631	114	67	1	58	1	21	—	0	2	1	—	III	
	IV	1 008	667	229	58	0	47	7	19	—	0	3	1	—	IV	
	V	907	593	215	58	0	38	1	18	—	0	3	1	—	V	
	VI	827	478	202	117	0	29	1	17	—	0	2	1	—	VI	
	VII													—	VII	
	VIII													—	VIII	
				- 3 -												
1960	22 637	4 732	8 473	1 423	3 257	4 654	98	4 355	2 282	1 342	9	74	647	—	1960	
1961	23 025	4 436	8 670	1 513	3 329	4 985	93	4 104	2 174	1 254	9	78	600	—	1961	
1962	25 419	4 966	9 296	1 472	3 994	5 595	96	4 022	2 174	1 234	9	68	527	—	1962	
1961	IX	1 989	407	754	133	273	416	6	412	263	0	6	42	—	IX 1961	
	X	2 024	410	811	69	301	425	8	360	173	1	8	56	—	X	
	XI	2 178	434	797	195	318	427	8	420	211	1	8	66	—	XI	
	XII	2 167	426	775	203	296	460	7	396	202	1	9	67	—	XII	
1962	I	2 149	432	854	47	333	474	8	412	207	1	11	64	—	I 1962	
	II	1 825	306	695	120	292	406	5	356	194	1	9	54	—	II	
	III	1 980	318	702	165	319	470	5	416	221	1	8	57	—	III	
	IV	1 980	450	701	109	282	430	9	320	182	1	5	38	—	IV	
	V	2 106	422	771	124	324	456	9	273	137	0	4	36	—	V	
	VI	2 105	423	781	135	301	455	9	224	114	0	3	26	—	VI	
	VII	1 977	428	771	108	316	344	8	247	132	0	3	24	—	VII	
	VIII	2 093	433	698	175	336	443	8	264	159	0	4	35	—	VIII	
	IX	2 026	388	772	58	322	478	7	347	201	0	7	39	—	IX	
	X	2 389	391	887	158	402	541	8	394	207	1	9	51	—	X	
	XI	2 409	485	856	94	405	559	10	405	220	1	8	53	—	XI	
	XII	2 383	491	809	177	361	537	8	363	200	1	9	50	—	XII	
1963	I	2 828	673	954	169	387	637	8	478	253	1	13	64	—	I 1963	
	II	2 851	738	990	175	354	565	7	423	238	1	11	48	—	II	
	III	2 045	576	393	100	406	542	8	224	167	1	7	41	—	III	
	IV	2 327	484	804	93	395	543	9	312	139	1	4	32	—	IV	
	V	2 668	483	974	140	448	613	10	269	117	0	4	30	—	V	
	VI	2 248	426	855	62	379	518	8	190	76	0	2	20	—	VI	
	VII								207	105	0	2	18	—	VII	
	VIII								147	80	0	5	32	—	VIII	

VERBRUIK VAN STEENKOLEN

CONSUMO DI CARBON FOSSILE

- 1 Leveringen aan de spoorwegen
- 2 Leveringen aan de binnen- en zeescheepvaart
- 3 Leveringen aan huisbrand, handel en kleinindustrie
- 4 Leveringen aan personeel

- 1 Forniture alle ferrovie
- 2 Forniture alla navigazione interna e marittima
- 3 Forniture per consumi domestici, commercio, artigianato
- 4 Consegne al personale

Siehe „Anmerkungen“ — Voir „Observations“ — Zie „Opmerkingen“ — Vedi „Osservazioni“

STEINKOHLBERGBAU

Durchschnittliche Bruttostundenlöhne (Direktlohn)

MINES DE HOUILLE

Salaire horaire moyen (salaire direct)

1 Untertagearbeiter

1 Ouvriers du fond

2 Übertagearbeiter

2 Ouvriers du jour

 3 Untertage- und Übertagearbeiter
(Einschließlich der Lehrlinge)

 3 Ouvriers du fond et du jour
(Y compris les apprentis)

	Deutschland (B.R.) DM		France Ffr	Italia (Sulcis) Lit	Nederland Fl	Belgique/ België Fb	
	A	B					
— 1 —							
1960	3,16	3,41	3,24	270,61	3,20	44,13	1960
1961	3,48	3,74	3,39	283,97	3,45	45,29	1961
1962	3,83	4,09	3,63	304,13	3,65	48,07	1962
1960 4	3,35	3,61	3,25	279,42	3,19	44,58	4 1960
1961 1	3,34	3,59	3,32	269,12	3,32	44,25	1 1961
2	3,40	3,66	3,35	284,96	3,31	45,00	2
3	3,57	3,83	3,39	283,36	3,43	45,77	3
4	3,62	3,88	3,48	299,04	3,54	46,28	4
1962 1	3,60	3,86	3,54	263,22	3,64	47,63	1 1962
2	3,68	3,94	3,62	320,31	3,56	48,17	2
3	3,99	4,25	3,65	311,11	3,60	49,09	3
4	4,05	4,31	3,71	325,19	3,70	50,68	4
1963 1	4,01	4,27	3,81	332,69	3,87	51,25	1 1963
2	4,08	4,35	4,03	435,45	3,75	51,62	2
3	4,13	4,39	4,03	404,95	3,83		3
— 2 —							
1960	2,35	—	2,42	195,67	1,95	29,65	1960
1961	2,59	—	2,54	220,86	2,23	30,10	1961
1962	2,78	—	2,73	243,05	2,38	32,27	1962
1960 4	2,51	—	2,42	199,59	1,98	29,71	4 1960
1961 1	2,50	—	2,49	214,41	2,16	29,30	1 1961
2	2,54	—	2,52	218,38	2,14	29,95	2
3	2,63	—	2,57	217,75	2,26	31,06	3
4	2,68	—	2,60	233,25	2,26	30,19	4
1962 1	2,64	—	2,65	225,54	2,33	31,41	1 1962
2	2,70	—	2,71	246,51	2,29	32,32	2
3	2,87	—	2,77	245,62	2,39	33,64	3
4	2,93	—	2,79	252,19	2,43	34,05	4
1963 1	2,91	—	2,90	259,34	2,55	34,68	1 1963
2	2,95	—	3,04	325,16	2,50	34,90	2
3	2,92	—	3,08	307,10	2,54		3
— 3 —							
1960	2,93	3,11	2,98	242,80	2,74	39,72	1960
1961	3,23	3,41	3,11	258,87	3,00	40,60	1961
1962	3,52	3,71	3,34	277,70	3,17	43,27	1962
1960 4	3,12	3,30	2,98	249,11	2,75	40,09	4 1960
1961 1	3,10	3,28	3,05	247,64	2,89	39,68	1 1961
2	3,16	3,34	3,07	257,92	2,88	40,40	2
3	3,30	3,49	3,12	257,22	3,04	41,16	3
4	3,35	3,54	3,19	273,10	3,07	41,29	4
1962 1	3,33	3,51	3,25	248,08	3,15	42,66	1 1962
2	3,39	3,57	3,32	289,46	3,09	43,38	2
3	3,67	3,86	3,36	281,60	3,14	44,35	3
4	3,72	3,91	3,42	291,41	3,22	45,70	4
1963 1	3,69	3,88	3,49	295,21	3,38	46,26	1 1963
2	3,75	3,94	3,71	375,26	3,28	46,60	2
3	3,78	3,97	3,73	349,40	3,35		3

A — Ohne Bergmannsprämie. — Non compris la prime du mineur. — Exclusief mijnwerkerspremie. — Non compreso il premio di minatore

B — Einschl. Bergmannsprämie. — Y compris la prime du mineur. — Inclusief mijnwerkerspremie. — Comproso il premio di minatore.

STEENKOLENMIJNEN

Gemiddelde bruto-lonen per uur (direkte lonen)

MINIERE DI CARBON FOSSILE

Salario orario medio (salario diretto)

1 Ondergrondse arbeiders

1 Operai all'interno

2 Bovengrondse arbeiders

2 Operai all'esterno

 3 Ondergrondse en bovengrondse arbeiders
(Met inbegrip van de leerlingen)

 3 Operai all'interno e all'esterno
(Compresi gli apprendisti)

Siehe „Anmerkungen“

— Voir „Observations“

— Zie „Opmerkingen“

— Vedi „Osservazioni“

STEINKOHLBERGBAU
Angelegte Arbeiter unter Tage
(Am Ende des Zeitraumes)

MINES DE HOUILLE
Ouvriers inscrits au fond
(En fin de période)

1 000

	Gemeinschaft Communauté	Deutschland (B.R.)					France				Italia	Neder- land	Belgique/België			
		Ruhr	Aachen	Nieder- sachsen	Saar	Total	Nord- P.d.C.	Lor- raine	Centre- Midi	Total			Campine Kempen	Sud Zuiden	Total	
1960 MD	548,2	246,4	20,9	6,2	35,4	309,0	77,4	23,7	28,8	130,6	2,6	28,8	26,3	50,9	77,3	Mm 1960
1961 MD	504,7	231,4	19,6	5,0	31,9	288,0	73,0	21,9	25,6	120,8	2,4	27,4	24,5	41,7	66,1	Mm 1961
1962 MD	471,4	214,1	18,1	4,8	28,5	265,5	72,3	21,3	23,7	117,6	2,2	26,3	23,4	36,4	59,8	Mm 1962
1961 XI	488,9	224,6	19,2	4,9	30,7	279,4	72,3	21,4	24,7	118,7	2,3	26,7	23,3	38,5	61,8	XI 1961
1961 XII	488,5	224,2	19,2	4,9	30,5	278,8	73,1	21,4	24,5	119,4	2,3	26,7	23,3	37,9	61,2	XII 1961
1962 I	485,9	223,2	19,2	4,8	30,2	277,4	72,3	21,3	24,4	118,4	2,3	26,7	23,5	37,6	61,1	I 1962
1962 II	483,4	221,9	19,1	4,8	29,6	275,4	72,0	21,4	24,3	118,0	2,3	26,7	23,5	37,4	60,9	II 1962
1962 III	480,2	219,7	19,1	4,8	29,2	272,9	72,2	21,4	24,1	117,8	2,2	26,6	23,5	37,0	60,5	III 1962
1962 IV	476,5	217,3	18,9	4,8	29,0	270,0	72,0	21,4	24,0	117,7	2,2	26,5	23,4	36,7	60,1	IV 1962
1962 V	472,4	214,9	18,5	4,8	28,7	266,9	71,9	21,3	23,9	117,4	2,2	26,4	23,2	36,4	59,6	V 1962
1962 VI	469,7	212,5	18,3	4,8	28,4	264,0	72,6	21,3	23,7	117,9	2,2	26,3	23,3	36,0	59,3	VI 1962
1962 VII	466,3	210,5	17,9	4,8	28,1	261,3	72,5	21,2	23,6	117,6	2,1	26,1	23,4	35,8	59,2	VII 1962
1962 VIII	462,5	208,8	17,7	4,8	27,8	259,1	71,9	21,1	23,4	116,6	2,1	25,9	23,4	35,4	58,8	VIII 1962
1962 IX	460,4	207,8	17,3	4,8	27,5	257,4	71,4	21,1	23,3	116,1	2,1	26,0	23,4	35,4	58,8	IX 1962
1962 X	459,8	207,4	16,8	4,8	27,3	256,3	71,6	21,1	23,2	116,2	2,1	26,0	23,4	35,8	59,2	X 1962
1962 XI	461,1	207,5	16,8	4,6	27,2	256,2	72,6	21,2	23,2	117,2	2,0	26,1	23,6	36,0	59,6	XI 1962
1962 XII	461,1	207,3	16,8	4,8	27,1	256,0	73,1	21,2	23,1	117,7	1,9	26,4	23,6	35,5	59,1	XII 1962
1963 I	460,0	207,4	16,9	4,8	27,0	256,1	72,5	21,1	23,0	116,8	1,9	26,3	23,5	35,4	58,9	I 1963
1963 II	460,1	207,2	17,0	4,8	26,9	255,9	72,7	21,2	23,0	117,1	1,8	26,4	23,5	35,4	58,9	II 1963
1963 III	458,0	206,2	17,1	4,8	26,7	254,8	72,4	21,0	22,9	116,5	1,8	26,4	23,3	35,1	58,4	III 1963
1963 IV	453,4	204,1	16,9	4,8	26,6	252,5	71,6	21,0	22,8	115,5	1,7	26,1	23,1	34,5	57,6	IV 1963
1963 V	450,3	202,3	16,7	4,8	26,4	250,2	71,7	20,9	22,7	115,4	1,7	26,1	23,0	33,9	56,9	V 1963
1963 VI	448,1	200,5	16,5	4,8	26,2	248,0	71,7	20,8	22,6	115,3	1,7	25,9	23,1	34,1	57,2	VI 1963
1963 VII	445,7	199,0	16,3	4,8	25,9	246,0	71,4	20,8	22,5	114,8	1,7	25,6	23,5	34,1	57,6	VII 1963
1963 VIII	443,3	197,3	16,1	4,8	25,8	243,9	71,2	20,7	22,4	114,5	1,7	25,5	23,5	34,2	57,7	VIII 1963
1963 IX	441,6	196,6	16,0	4,8	25,6	243,0	70,5	20,8	22,3	113,7	1,7	25,3	23,5	34,5	58,0	IX 1963
1963 X	445,9	195,9	16,1	4,7	25,5	242,4	70,1	20,9	22,3	113,4	1,7	25,2	25,7	37,7	63,4	X 1963

STEENKOLENMIJNEN
Effectieve sterkte ondergrondse arbeiders
(Einde tijdvak)

MINIERE DI CARBON FOSSILE
Lavoratori iscritti all'interno
(A fine periodo)

Siehe „Anmerkungen“ — Voir „Observations“ — Zie „Opmerkingen“ — Vedi „Osservazioni“

STEINKOHLBERGBAU

Angelegte Arbeiter und Angestellte insgesamt

MINES DE HOUILLE

Total des ouvriers et employés inscrits

1 000

Am Ende des Zeitraumes	Arbeiter			Ouvriers		Angestellte			Employés		Arbeiter u. An- gestellte insgesamt	En fin de période
	Grubenbetriebe Entreprises minières			Sonstige Betriebe Indus- tries annexes	Arbeiter insgesamt Total des ouvriers	Technische Angestellte Employés techniques			Sonstige An- gestellte Autres employés	An- gestellte insgesamt Total des employés		
	unter Tage	über Tage	Zu- sammen			unter Tage	über Tage	Zu- sammen				
	au fond	au jour	Total fond et jour	au fond	au jour	Total fond et jour						

GEMEINSCHAFT

COMMUNAUTE

1960	523,6	200,8	724,5	52,4	776,9	33,7	33,5	67,4	30,6	98,0	874,9	1960
1961	487,8	188,4	676,2	52,6	728,8	32,8	34,1	66,9	29,4	96,3	825,1	1961
1962	460,6	178,0	638,6	52,1	690,7	32,2	33,5	65,7	28,6	94,3	785,0	1962
1961 3	492,2	191,3	683,5	52,6	736,1	33,0	34,1	67,1	29,8	96,9	833,0	3 1961
4	487,8	188,4	676,2	52,6	728,8	32,8	34,1	66,9	29,4	96,3	825,1	4
1962 1	479,8	185,1	664,9	52,1	717,0	32,6	33,9	66,5	29,4	95,9	812,9	1 1962
2	469,1	184,0	653,1	51,9	705,0	32,6	33,9	66,5	29,3	95,8	800,8	2
3	459,8	180,8	640,6	52,1	692,7	32,4	33,7	66,1	28,9	95,0	787,7	3
4	460,6	178,0	638,6	52,1	690,7	32,2	33,5	65,7	28,6	94,3	785,0	4
1963 1	457,6	175,5	633,1	51,9	685,0	32,1	33,6	65,7	28,1	93,8	778,8	1 1963
2	447,6	174,1	621,7	51,1	672,8	32,1	33,3	65,4	28,0	93,4	766,2	2

RUHR

1960	238,2	86,8	325,1	30,5	355,6	13,2	15,5	28,8	14,0	42,8	398,4	1960
1961	224,2	83,5	307,7	28,4	336,1	13,1	15,5	28,6	13,6	42,2	378,3	1961
1962	207,3	78,1	285,4	27,6	313,0	12,8	15,1	27,9	13,2	41,1	354,1	1962
1961 3	226,5	84,6	311,1	28,4	339,5	13,1	15,5	28,6	13,8	42,4	381,9	3 1961
4	224,2	83,5	307,7	28,4	336,1	13,1	15,5	28,6	13,6	42,2	378,3	4
1962 1	219,7	81,9	301,6	27,9	329,5	13,0	15,4	28,4	13,5	41,9	371,4	1 1962
2	212,5	81,7	294,2	27,8	322,0	13,0	15,4	28,4	13,6	42,0	364,0	2
3	207,8	79,4	287,2	27,8	315,0	12,9	15,2	28,1	13,4	41,5	356,5	3
4	207,3	78,1	285,4	27,6	313,0	12,8	15,1	27,9	13,2	41,1	354,1	4
1963 1	206,2	76,4	282,6	27,4	310,0	12,7	15,2	27,9	12,9	40,8	350,8	1 1963
2	200,6	76,4	277,0	26,8	303,8	12,7	15,1	27,8	12,9	40,7	344,5	2

AACHEN

1960	20,1	5,9	26,0	1,7	27,7	1,3	0,8	2,1	0,9	3,0	30,7	1960
1961	19,2	5,9	25,1	1,6	26,7	1,2	1,1	2,3	0,8	3,1	29,8	1961
1962	16,8	5,2	22,0	1,6	23,6	1,2	1,1	2,2	0,8	3,0	26,6	1962
1961 3	19,3	5,9	25,2	1,7	26,9	1,1	1,1	2,2	0,8	3,1	30,0	3 1961
4	19,2	5,9	25,1	1,6	26,7	1,2	1,1	2,3	0,8	3,1	29,8	4
1962 1	19,1	5,8	24,9	1,6	26,5	1,2	1,1	2,3	0,8	3,1	29,6	1 1962
2	18,2	5,8	24,0	1,6	25,6	1,2	1,1	2,3	0,8	3,1	28,7	2
3	17,3	5,5	22,8	1,6	24,4	1,2	1,1	2,3	0,8	3,1	27,5	3
4	16,8	5,2	22,0	1,6	23,6	1,1	1,1	2,2	0,8	3,0	26,6	4
1963 1	17,1	5,1	22,2	1,6	23,8	1,1	1,1	2,2	0,8	3,0	26,8	1 1963
2	16,5	5,1	21,6	1,6	23,2	1,1	1,1	2,2	0,8	3,0	26,2	2

Aan het einde van het tijdvak	Arbeiders			Operai		Bedienden			Impiegati		Arbeiders en bedienden samen	A fine periodo
	Mijnbedrijven Esercizio di miniera			Overige bedrijven Industrie collegiate	Totaal Totale	Technisch Impiegati tecnici			Niet technisch Altri impiegati	Totaal Totale		
	onder- gronds	boven- gronds	Totaal			onder- gronds	boven- gronds	Totaal				
	interno	esterno	Totale	interno	esterno	Totale						

STEENKOLENMIJNEN

Effectieve sterkte van arbeiders en beambten

MINIERE DI CARBON FOSSILE

Totale degli operai e impiegati iscritti

Siehe „Anmerkungen“ — Voir „Observations“ — Zie „Opmerkingen“ — Vedi „Osservazioni“

STEINKOHLENBERGBAU

Angelegte Arbeiter und Angestellte insgesamt

MINES DE HOUILLE

Total des ouvriers et employés inscrits

1 000

Am Ende des Zeitraumes	Arbeiter			Ouvriers		Angestellte			Employés		Arbeiter u. An- gestellte insgesamt	En fin de période
	Grubenbetriebe Entreprises minières			Sonstige Betriebe	Arbeiter insgesamt	Technische Angestellte Employés techniques			Sonstige An- gestellte	An- gestellte insgesamt		
	unter Tage	über Tage	Zu- sammen			unter Tage	über Tage	Zu- sammen			Autres employés	
	au fond	au jour	Total fond et jour	au fond	au jour	Total fond et jour						

NIEDERSACHSEN

1960	5,3	1,9	7,2	0,2	7,4	0,3	0,2	0,5	0,3	0,8	8,1	1960
1961	4,9	1,8	6,7	0,1	6,8	0,2	0,2	0,4	0,3	0,7	7,5	1961
1962	4,8	1,7	6,5	0,1	6,6	0,2	0,2	0,4	0,3	0,7	7,3	1962
1961 3	4,9	1,8	6,7	0,1	6,8	0,2	0,2	0,4	0,3	0,7	7,5	3 1961
4	4,9	1,8	6,7	0,1	6,8	0,2	0,2	0,4	0,3	0,7	7,5	4
1962 1	4,8	1,8	6,6	0,1	6,7	0,2	0,2	0,4	0,3	0,7	7,4	1 1962
2	4,8	1,8	6,6	0,1	6,7	0,2	0,2	0,4	0,3	0,7	7,4	2
3	4,8	1,8	6,6	0,1	6,7	0,2	0,2	0,4	0,3	0,7	7,4	3
4	4,8	1,7	6,5	0,1	6,6	0,2	0,2	0,4	0,3	0,7	7,3	4
1963 1	4,8	1,7	6,5	0,1	6,6	0,3	0,2	0,5	0,2	0,7	7,3	1 1963
2	4,8	1,7	6,5	0,1	6,6	0,3	0,2	0,5	0,2	0,7	7,3	2

SAAR

1960	33,3	11,9	45,3	1,3	46,6	2,0	2,2	4,2	2,2	6,4	53,0	1960
1961	30,5	9,1	39,6	3,4	43,0	2,0	2,5	4,5	1,9	6,4	49,4	1961
1962	27,1	8,9	36,0	3,2	39,2	1,9	2,5	4,4	1,9	6,3	45,5	1962
1961 3	31,2	9,4	40,6	3,3	43,9	2,1	2,5	4,6	1,9	6,5	50,4	3 1961
4	30,5	9,1	39,6	3,4	43,0	2,0	2,5	4,5	1,9	6,4	49,4	4
1962 1	29,2	9,1	38,3	3,3	41,6	2,0	2,5	4,5	1,9	6,4	48,0	1 1962
2	28,4	9,3	37,7	3,2	40,9	2,0	2,6	4,6	1,9	6,5	47,4	2
3	27,6	9,1	36,7	3,2	39,9	1,9	2,6	4,5	1,9	6,4	46,3	3
4	27,1	8,9	36,0	3,2	39,2	1,9	2,5	4,4	1,9	6,3	45,5	4
1963 1	26,7	8,7	35,4	3,1	38,5	1,9	2,4	4,3	1,9	6,2	44,7	1 1963
2	26,2	8,6	34,8	3,1	37,9	1,9	2,5	4,4	1,8	6,2	44,1	2

DEUTSCHLAND (B.R.)

1960	297,0	106,5	403,5	33,7	437,2	16,8	18,7	35,5	17,5	53,0	490,2	1960
1961	278,8	100,3	379,1	33,4	412,5	16,5	19,3	35,8	16,7	52,5	465,0	1961
1962	256,0	93,9	349,9	32,5	382,4	16,2	18,9	35,1	16,1	51,2	433,6	1962
1961 3	281,9	101,7	383,6	33,6	417,2	16,5	19,3	35,8	16,9	52,7	469,9	3 1961
4	278,8	100,3	379,1	33,4	412,5	16,5	19,3	35,8	16,7	52,5	465,0	4
1962 1	272,9	98,6	371,5	32,9	404,4	16,3	19,2	35,5	16,6	52,1	456,5	1 1962
2	264,0	98,5	362,5	32,7	395,2	16,4	19,2	35,6	16,7	52,3	447,5	2
3	257,4	95,8	353,2	32,8	386,0	16,2	19,1	35,3	16,4	51,7	437,7	3
4	256,0	93,9	349,9	32,5	382,4	16,2	18,9	35,1	16,1	51,2	433,6	4
1963 1	254,8	91,9	346,7	32,3	379,0	15,9	19,0	34,9	15,7	50,6	429,6	1 1963
2	248,0	91,9	339,9	31,6	371,5	16,0	18,9	34,9	15,7	50,6	422,1	2

NORD - PAS - DE - CALAIS

1960	74,8	29,5	104,3	4,7	109,0	4,5	5,1	9,6	4,2	13,8	122,8	1960
1961	73,1	27,8	100,9	4,6	105,5	4,5	4,9	9,4	4,1	13,5	119,0	1961
1962	73,1	26,7	99,8	4,5	104,3	4,5	4,8	9,3	3,8	13,1	117,4	1962
1961 3	72,0	28,1	100,1	4,6	104,7	4,5	5,0	9,5	4,1	13,6	118,3	3 1961
4	73,1	27,8	100,9	4,6	105,5	4,5	4,9	9,4	4,1	13,5	119,0	4
1962 1	72,2	27,5	99,7	4,5	104,2	4,5	4,9	9,4	4,0	13,4	117,6	1 1962
2	72,6	27,2	99,8	4,5	104,3	4,5	4,9	9,4	3,9	13,3	117,6	2
3	71,5	26,9	98,4	4,5	102,9	4,5	4,8	9,3	3,9	13,2	116,1	3
4	73,1	26,7	99,8	4,5	104,3	4,5	4,8	9,3	3,8	13,1	117,4	4
1963 1	72,4	26,3	98,7	4,4	103,1	4,5	4,8	9,3	3,8	13,1	116,2	1 1963
2	71,7	25,9	97,6	4,4	102,0	4,5	4,7	9,2	3,8	13,0	115,0	2

STEENKOLENMIJNEN

Effectieve sterkte van arbeiders en beamten

MINIERE DI CARBON FOSSILE

Totale degli operai e impiegati iscritti

Siehe „Anmerkungen“ — Voir „Observations“ — Zie „Opmerkingen“ — Vedi „Osservazioni“

STEINKOHLENBERGBAU

Angelegte Arbeiter und Angestellte insgesamt

MINES DE HOUILLE

Total des ouvriers et employés inscrits

1 000

Am Ende des Zeitraumes	Arbeiter			Ouvriers		Angestellte			Employés		Arbeiter u. An- gestellte insgesamt	En fin de période
	Grubenbetriebe Entreprises minières			Sonstige Betriebe	Arbeiter Insgesamt	Technische Angestellte Employés techniques			Sonstige An- gestellte	An- gestellte insgesamt		
	unter Tage	über Tage	Zu- sammen			unter Tage	über Tage	Zu- sammen			Autres employés	
	au fond	au jour	Total fond et jour	au fond	au jour	Total fond et jour						

LORRAINE

1960	23,0	11,1	34,1	3,3	37,3	1,9	2,6	4,5	1,5	6,0	43,3	1960
1961	21,4	10,7	32,1	3,7	35,8	1,9	2,7	4,6	1,5	6,1	41,9	1961
1962	21,2	10,0	31,2	3,7	34,9	1,9	2,8	4,7	1,5	6,2	41,1	1962
1961 3	21,4	10,7	32,1	3,6	35,7	1,9	2,7	4,6	1,5	6,1	41,8	3 1961
4	21,4	10,7	32,1	3,7	35,8	1,9	2,7	4,6	1,5	6,1	41,9	4
1962 1	21,4	10,5	31,9	3,8	35,7	1,9	2,8	4,7	1,5	6,2	41,9	1 1962
2	21,3	10,4	31,7	3,7	35,4	1,9	2,8	4,7	1,5	6,2	41,6	2
3	21,1	10,1	31,2	3,7	34,9	1,9	2,8	4,7	1,5	6,2	41,1	3
4	21,2	10,0	31,2	3,7	34,9	1,9	2,8	4,7	1,5	6,2	41,1	4
1963 1	21,0	9,9	30,9	3,8	34,7	2,0	2,7	4,7	1,5	6,2	40,9	1 1963
2	20,8	9,9	30,7	3,7	34,4	2,0	2,7	4,7	1,5	6,2	40,5	2

CENTRE - MIDI

1960	26,8	12,9	39,6	2,0	41,6	1,9	1,9	3,9	1,7	5,5	47,1	1960
1961	24,5	12,0	36,5	1,9	38,4	1,8	1,8	3,6	1,5	5,1	43,6	1961
1962	23,1	11,3	34,4	1,8	36,2	1,8	1,7	3,5	1,5	5,0	41,2	1962
1961 3	25,0	12,1	37,1	1,9	39,0	1,8	1,8	3,6	1,6	5,2	44,2	3 1961
4	24,5	12,0	36,5	1,9	38,4	1,8	1,8	3,6	1,5	5,1	43,6	4
1962 1	24,1	11,8	35,9	1,9	37,8	1,8	1,8	3,6	1,5	5,1	42,9	1 1962
2	23,7	11,6	35,3	1,9	37,2	1,8	1,8	3,6	1,5	5,1	42,3	2
3	23,3	11,4	34,7	1,9	36,6	1,8	1,7	3,5	1,5	5,0	41,6	3
4	23,1	11,3	34,4	1,8	36,2	1,8	1,7	3,5	1,5	5,0	41,2	4
1963 1	22,9	11,2	34,1	1,8	35,9	1,8	1,7	3,5	1,5	5,0	40,9	1 1963
2	22,6	11,1	33,7	1,8	35,5	1,8	1,7	3,5	1,5	5,0	40,5	2

FRANCE

1960	124,6	53,4	178,0	9,9	187,9	8,3	9,6	17,9	7,4	25,3	213,3	1960
1961	119,0	50,5	169,5	10,2	179,7	8,2	9,5	17,7	7,1	24,8	204,5	1961
1962	117,4	48,0	165,4	10,0	175,4	8,2	9,3	17,5	6,8	24,3	199,7	1962
1961 3	118,4	51,0	169,4	10,1	179,5	8,2	9,5	17,7	7,2	24,9	204,4	3 1961
4	119,0	50,5	169,5	10,2	179,7	8,2	9,5	17,7	7,1	24,8	204,5	4
1962 1	117,8	49,7	167,5	10,2	177,7	8,3	9,5	17,8	7,0	24,8	202,5	1 1962
2	117,6	49,2	166,8	10,1	176,9	8,2	9,4	17,6	7,0	24,6	201,5	2
3	115,9	48,4	164,3	10,1	174,4	8,2	9,3	17,5	6,9	24,4	198,8	3
4	117,4	48,0	165,4	10,0	175,4	8,2	9,3	17,5	6,8	24,3	199,7	4
1963 1	116,3	47,4	163,7	10,0	173,7	8,3	9,2	17,5	6,8	24,3	198,0	1 1963
2	115,1	46,9	162,0	9,9	171,9	8,2	9,2	17,4	6,7	24,1	196,0	2

ITALIA

1960	2,2	0,9	3,1	0,3	3,4	0,2	0,1	0,4	0,1	0,5	3,9	1960
1961	2,0	0,9	2,9	0,3	3,2	0,2	0,1	0,3	0,2	0,5	3,7	1961
1962	1,7	0,8	2,5	0,4	2,9	0,2	0,1	0,4	0,1	0,5	3,4	1962
1961 3	2,0	0,9	2,9	0,3	3,2	0,2	0,1	0,3	0,2	0,5	3,7	3 1961
4	2,0	0,9	2,9	0,3	3,2	0,2	0,1	0,3	0,2	0,5	3,7	4
1962 1	2,0	0,9	2,9	0,2	3,1	0,2	0,1	0,3	0,2	0,5	3,6	1 1962
2	1,9	0,8	2,7	0,3	3,0	0,2	0,1	0,3	0,2	0,5	3,5	2
3	1,8	0,8	2,6	0,4	3,0	0,2	0,1	0,3	0,1	0,4	3,4	3
4	1,7	0,8	2,5	0,4	2,9	0,2	0,1	0,4	0,1	0,5	3,4	4
1963 1	1,6	0,8	2,4	0,5	2,9	0,2	0,1	0,3	0,1	0,4	3,3	1 1963
2	1,4	0,7	2,1	0,7	2,8	0,2	0,1	0,3	0,1	0,4	3,2	2

STEENKOLENMIJNEN

Effectieve sterkte van arbeiders en beambten

MINIERE DI CARBON FOSSILE

Totale degli operai e impiegati iscritti

Siehe „Anmerkungen“ — Voir „Observations“ — Zie „Opmerkingen“ — Vedi „Osservazioni“

STEINKOHLENBERGBAU

Angelegte Arbeiter und Angestellte insgesamt

MINES DE HOUILLE

Total des ouvriers et employés inscrits

1 000

Am Ende des Zeitraumes	Arbeiter			Ouvriers		Angestellte			Employés		Arbeiter u. An- gestellte insgesamt	En fin de période
	Grubenbetriebe Entreprises minières			Sonstige Betriebe	Arbeiter Insgesamt	Technische Angestellte Employés techniques			Sonstige An- gestellte	An- gestellte insgesamt		
	unter Tage	über Tage	Zu- sammen			unter Tage	über Tage	Zu- sammen				
	au fond	au jour	Total fond et jour	Indus- tries annexes	Total des ouvriers	au fond	au jour	Total fond et jour	Autres employés	Total des employés		
NEDERLAND												
1960	28,2	15,2	43,5	7,6	51,1	1,9	2,8	4,8	2,8	7,6	58,6	1960
1961	26,7	14,8	41,5	7,7	49,2	1,9	3,0	4,9	2,8	7,7	56,9	1961
1962	26,4	14,9	41,3	8,0	49,3	2,0	3,1	5,1	2,9	8,0	57,3	1962
1961 3	26,9	14,9	41,8	7,6	49,4	1,9	3,0	4,9	2,8	7,7	57,1	3 1961
1961 4	26,7	14,8	41,5	7,7	49,2	1,9	3,0	4,9	2,8	7,7	56,9	4 1961
1962 1	26,6	14,7	41,3	7,6	48,9	2,0	3,0	5,0	2,9	7,9	56,8	1 1962
1962 2	26,3	14,7	41,0	7,7	48,7	2,0	3,0	5,0	2,9	7,9	56,6	2 1962
1962 3	26,0	15,1	41,1	7,9	49,0	2,0	3,1	5,1	2,9	8,0	57,0	3 1962
1962 4	26,4	14,9	41,3	8,0	49,3	2,0	3,1	5,1	2,9	8,0	57,3	4 1962
1963 1	26,5	15,0	41,5	7,9	49,4	2,0	3,2	5,2	2,9	8,1	57,5	1 1963
1963 2	25,9	14,7	40,6	7,8	48,4	2,0	3,2	5,2	2,9	8,1	56,5	2 1963
CAMPINE - KEMPEN												
1960	25,7	9,3	35,0	0,4	35,3	2,5	1,0	3,5	1,1	4,6	39,9	1960
1961	23,3	8,8	32,1	0,4	32,5	2,5	1,0	3,5	1,1	4,6	37,1	1961
1962	23,6	8,0	31,6	0,4	32,0	2,4	1,0	3,4	1,0	4,4	36,4	1962
1961 3	23,4	8,9	32,3	0,4	32,7	2,5	1,0	3,5	1,1	4,6	37,3	3 1961
1961 4	23,3	8,8	32,1	0,4	32,5	2,5	1,0	3,5	1,1	4,6	37,1	4 1961
1962 1	23,5	8,1	31,6	0,5	32,1	2,4	1,0	3,4	1,0	4,4	36,5	1 1962
1962 2	23,3	8,0	31,3	0,4	31,7	2,4	1,0	3,4	1,0	4,4	36,1	2 1962
1962 3	23,5	8,2	31,7	0,4	32,1	2,4	1,0	3,4	1,0	4,4	36,5	3 1962
1962 4	23,6	8,0	31,6	0,4	32,0	2,4	1,0	3,4	1,0	4,4	36,4	4 1962
1963 1	23,3	7,9	31,2	0,4	31,6	2,4	1,0	3,4	1,0	4,4	36,0	1 1963
1963 2	23,1	7,8	30,9	0,4	31,3	2,4	0,9	3,3	1,1	4,4	35,7	2 1963
SUD - ZUIDERBEKKENS												
1960	45,9	15,5	61,4	0,6	62,0	3,9	1,3	5,3	1,7	7,0	69,0	1960
1961	37,9	13,2	51,1	0,6	51,7	3,4	1,2	4,6	1,6	6,2	57,9	1961
1962	35,6	12,3	47,9	0,8	48,7	3,3	1,0	4,3	1,6	5,9	54,6	1962
1961 3	39,6	13,9	53,5	0,6	54,1	3,7	1,2	4,9	1,6	6,5	60,6	3 1961
1961 4	37,9	13,2	5,1	0,6	51,7	3,4	1,2	4,6	1,6	6,2	57,9	4 1961
1962 1	37,1	13,1	50,2	0,6	50,8	3,4	1,1	4,5	1,6	6,1	56,9	1 1962
1962 2	36,0	12,8	48,8	0,6	49,4	3,4	1,1	4,5	1,6	6,1	55,5	2 1962
1962 3	35,4	12,4	47,8	0,6	48,4	3,3	1,1	4,4	1,6	6,0	54,4	3 1962
1962 4	35,6	12,3	47,9	0,8	48,7	3,3	1,0	4,3	1,6	5,9	54,6	4 1962
1963 1	35,1	12,4	47,5	0,8	48,3	3,3	1,0	4,3	1,6	5,9	54,2	1 1963
1963 2	34,1	12,1	46,2	0,7	46,9	3,3	1,0	4,3	1,5	5,8	52,7	2 1963
BELGIQUE - BELGIE												
1960	71,6	24,8	96,4	0,9	97,3	6,5	2,3	8,8	2,8	11,6	108,9	1960
1961	61,2	22,0	83,2	1,0	84,2	6,0	2,2	8,2	2,6	10,8	95,0	1961
1962	59,1	20,4	79,5	1,2	80,7	5,7	2,0	7,7	2,6	10,3	91,0	1962
1961 3	63,0	22,8	85,8	1,0	86,8	6,2	2,2	8,4	2,7	11,1	97,9	3 1961
1961 4	61,2	22,0	83,2	1,0	84,2	6,0	2,2	8,2	2,6	10,8	95,0	4 1961
1962 1	60,5	21,2	81,7	1,1	82,8	5,8	2,1	7,9	2,7	10,6	93,4	1 1962
1962 2	59,3	20,8	80,1	1,0	81,1	5,8	2,1	7,9	2,7	10,6	91,7	2 1962
1962 3	58,8	20,6	79,4	1,0	80,4	5,8	2,0	7,8	2,6	10,4	90,8	3 1962
1962 4	59,1	20,4	79,5	1,2	80,7	5,7	2,0	7,7	2,6	10,3	91,0	4 1962
1963 1	58,4	20,3	78,7	1,2	79,9	5,7	2,0	7,7	2,6	10,3	90,3	1 1963
1963 2	57,2	19,9	77,1	1,1	78,2	5,6	2,0	7,6	2,6	10,2	88,4	2 1963

STEENKOLENMIJNEN

Effectieve sterkte van arbeiders en beampten

MINIERE DI CARBON FOSSILE

Totale degli operai e impiegati iscritti

Siehe „Anmerkungen“ — Voir „Observations“ — Zie „Opmerkingen“ — Vedi „Osservazioni“

KOHLENPREISE

PRIX DU CHARBON

1 Preise in \$ je Tonne
2 Index, 1953 = 100

1 Prix en \$ la tonne
2 Indices, 1953 = 100

Arten Qualités Kwaliteit Qualità	Sorten Sortes Soorten Pezzatura	Festgestellt am: Observé le: Tijdstip: Osservato il:	Ruhr	Aachen	Saar	Nederland	Comptoir Belge	Indépendants Belges	Nord/ Pas-de-Calais	Lorraine
- 1 -										
Anthrazit	Nuss 3	1.4.1963	31,25	32,16	—	30,52	37,10	35,20	30,40	—
Anthracites	Noix 3	1.7.1963	31,25	32,16	—	30,52	37,10	—	31,61	—
Anthraciet	Noten 3	1.9.1963	31,25	32,16	—	31,08	37,10	—	31,61	—
Antraciti	Noel 3	5.10.1963	31,92	33,12	—	31,08	37,10	—	31,61	—
Magerkohle	Nuss 3	1.4.1963	24,60	25,80	—	29,14	33,10	31,00	28,37	—
Maigres	Noix 3	1.7.1963	28,06	25,80	—	29,14	33,10	—	29,58	—
Magerkool	Noten 3	1.9.1963	28,06	25,80	—	29,69	33,10	—	29,58	—
Magri	Noel 3	5.10.1963	28,68	26,52	—	29,69	33,10	—	29,58	—
Halbfettkohle	Nuss 4	1.4.1963	16,97	18,24	—	16,09	19,40	—	16,00	—
Demi-gras	Noix 4	1.7.1963	16,97	18,24	—	16,09	19,40	—	18,03	—
Halfvette kool	Noten 4	1.9.1963	16,97	18,24	—	16,09	19,40	—	18,03	—
Semi-grassi	Noel 4	5.10.1963	17,64	18,72	—	16,09	20,00	—	18,03	—
Flammkohle	Nuss 2	1.4.1963	15,74	—	17,52	—	16,80	16,60	17,02	16,11
Flambants	Noix 2	1.7.1963	15,74	—	17,52	—	16,80	16,60	17,62	17,73
Vlankolen	Noten 2	1.9.1963	15,74	—	17,52	—	16,80	16,60	17,62	17,73
A lunga fiamma	Noel 2	5.10.1963	16,32	—	18,72	—	16,80	16,60	17,61	17,73
Flammkohle	Nuss 5	1.4.1963	15,62	—	15,72	—	15,80	15,20	14,89	14,18
Flambants	Noix 5	1.7.1963	15,62	—	15,72	—	15,80	15,20	15,50	14,79
Vlankolen	Noten 5	1.9.1963	15,62	—	15,72	—	15,80	15,20	15,50	14,79
A lunga fiamma	Noel 5	5.10.1963	16,32	—	16,56	—	16,20	15,20	15,50	14,79
Fettkohle	gew. Feink. od. Koksfeinkohle	1.4.1963	15,58	17,16	16,80	14,50	14,60	14,60	14,59	14,79
Gras	fines lavées ou fines à coke	1.7.1963	15,58	17,16	16,80	14,50	14,60	14,60	14,59	14,79
Vetkolen	gewassen fijnk. of cokesfijnk.	1.9.1963	15,58	17,16	16,80	14,50	14,60	14,60	14,59	14,79
Grassi	fini lavati e fini da coke	5.10.1963	15,96	17,52	16,80	14,78	14,60	14,60	14,59	14,79
Koks	Grosskoks	1.4.1963	20,54	22,56	22,80	19,61	—	—	20,26	21,99
Coke	Gros	1.7.1963	20,54	22,56	22,80	19,61	—	—	20,26	21,99
Cokes	Noten	1.9.1963	20,54	22,56	22,80	19,61	—	—	20,26	21,99
Coke	Grosso	5.10.1963	20,92	23,04	22,80	20,44	—	—	20,26	21,99

- 2 -

Anthrazit	Nuss 3	1.4.1963	137	134	—	141	134	—	114	—
Anthracites	Noix 3	1.7.1963	137	134	—	141	134	—	119	—
Anthraciet	Noten 3	1.9.1963	137	134	—	144	134	—	119	—
Antraciti	Noel 3	5.10.1963	140	138	—	144	134	—	119	—
Magerkohle	Nuss 3	1.4.1963	127	125	—	135	120	—	107	—
Maigres	Noix 3	1.7.1963	145	125	—	135	120	—	112	—
Magerkool	Noten 3	1.9.1963	145	125	—	137	120	—	112	—
Magri	Noel 3	5.10.1963	148	129	—	137	120	—	112	—
Halbfettkohle	Nuss 4	1.4.1963	124	122	—	112	118	—	95	—
Demi-gras	Noix 4	1.7.1963	124	122	—	112	118	—	107	—
Halfvette kolen	Noten 4	1.9.1963	124	122	—	112	118	—	107	—
Semi-grassi	Noel 4	5.10.1963	129	125	—	112	122	—	107	—
Flammkohle	Nuss 2	1.4.1963	118	—	98	—	98	—	95	90
Flambants	Noix 2	1.7.1963	118	—	98	—	98	—	99	94
Vlankolen	Noten 2	1.9.1963	118	—	98	—	98	—	99	94
A lunga fiamma	Noel 2	5.10.1963	123	—	105	—	98	—	99	94
Flammkohle	Nuss 5	1.4.1963	118	—	116	—	105	—	94	102
Flambants	Noix 5	1.7.1963	118	—	116	—	105	—	98	106
Vlankolen	Noten 5	1.9.1963	118	—	116	—	105	—	98	106
A lunga fiamma	Noel 5	5.10.1963	124	—	122	—	108	—	98	106
Fettkohle	gew. Feink. od. Koksfeinkohle	1.4.1963	123	124	124	108	103	—	103	117
Gras	fines lavées ou fines à coke	1.7.1963	123	124	124	108	103	—	103	117
Vetkolen	gewassen fijnk. of cokesfijnk.	1.9.1963	123	124	124	108	103	—	103	117
Grassi	fini lavati e fini da coke	5.10.1963	126	126	124	111	103	—	103	117
Koks	Grosskoks	1.4.1963	135	136	112	118	—	—	108	108
Coke	Gros	1.7.1963	135	136	112	118	—	—	108	108
Cokes	Noten	1.9.1963	135	136	112	118	—	—	108	108
Coke	Grosso	5.10.1963	137	139	112	123	—	—	108	108

STEENKOLENPRIJZEN

PREZZI DEL CARBONE

1 Prijs in \$/t
2 Index, 1953 = 100

1 Prezzi in \$ per tonnellata
2 Indici, 1953 = 100

Siehe „Anmerkungen“ — Voir „Observations“ — Zie „Opmerkingen“ — Vedi „Osservazioni“

STEINKOHLBRIKETTS
Herstellung und Bestände
1 Herstellung
2 Bestände bei den Brikettfabriken (JE bzw ME)
AGGLOMERES DE HOUILLE
Production et stocks
1 Production
2 Stocks aux fabriques d'agglomérés (en fin de période)

1 000 t

	Gemeinschaft Communaute	Deutschland (B.R.)	France	Italia	Nederland	Belgique België	Luxembour	Gemeinschaft Communaute	Deutschland (B.R.)	France	Italia	Nederland	Belgique België	Luxembour	
	- 1 -							- 2 -							
1960	13 926	5 566	6 073	27	1 181	1 079	—	283	5	237	0	7	33	—	1960
1961	13 601	5 137	6 083	29	1 188	1 164	—	292	7	256	0	11	18	—	1961
1962	15 787	5 939	6 936	59	1 250	1 602	—	91	5	75	0	4	5	—	1962
1961	X	1 176	472	511	3	97	92	—	333	7	278	5	13	29	X
	XI	1 262	468	578	2	101	113	—	335	7	285	1	13	28	XI
	XII	1 215	426	577	3	91	120	—	292	7	256	0	11	18	XII
1962	I	1 341	481	615	5	106	133	—	329	7	203	0	11	11	I
	II	999	297	504	4	81	113	—	216	10	186	1	11	9	II
	III	1 081	376	491	3	86	125	—	270	35	213	0	9	11	III
	IV	1 316	512	577	1	97	128	—	192	8	167	1	8	8	IV
	V	1 367	538	577	3	120	130	—	159	6	136	2	8	7	V
	VI	1 287	495	560	1	106	124	—	134	4	114	1	8	7	VI
	VII	1 236	517	537	3	108	71	—	136	6	114	1	8	6	VII
	VIII	1 302	550	503	2	111	136	—	140	6	118	1	8	7	VIII
	IX	1 338	503	588	6	103	139	—	138	7	117	1	6	7	IX
	X	1 581	593	682	9	122	175	—	146	9	125	1	5	6	X
	XI	1 549	578	671	10	118	171	—	136	8	118	0	5	5	XI
	XII	1 390	498	631	12	92	158	—	91	5	75	0	4	5	XII
1963	I	1 592	562	715	12	127	176	—	98	9	75	0	9	5	I
	II	1 469	501	675	10	119	163	—	64	7	42	0	9	5	II
	III	1 092	562	192	12	133	193	—	52	4	31	1	9	7	III
	IV	1 424	531	565	5	123	199	—	75	8	46	5	9	8	IV
	V	1 645	575	726	1	139	205	—	81	7	56	2	9	7	V
	VI	1 474	474	683	4	116	196	—	97	5	73	1	10	9	VI
	VII	1 433	559	613	12	137	112	—	95	9	68	1	10	6	VII
	VIII	1 458	539	587	10	128	193	—	89	5	68	1	9	6	VIII
	IX	1 669	535	783	15	132	205	—	—	—	—	0	10	—	IX

STEENKOOLBRIKETTEN
Produktie en voorraden
1 Produktie
2 Voorraden bij de briketfabrieken (einde tijdvak)
AGGLOMERATI D CARBON FOSSILE
Produzione e stocks
1 Produzione
2 Stocks presso le fabbriche di agglomerati (fine periodo)

Siehe „Anmerkungen“ — Voir „Observations“ — Zie „Opmerkingen“ — Vedi „Osservazioni“

AUSTAUSCH VON STEINKOHLBRIKETTS

Bezüge - Einfuhr

- 1 Bezüge aus der Gemeinschaft
- 2 Einfuhr aus dritten Ländern
- 3 Bezüge aus Deutschland (B.R.)
- 4 Bezüge aus den Niederlanden

ECHANGES D'AGGLOMERES DE HOUILLE

Réceptions - Importations

- 1 Réceptions en provenance de la Communauté
- 2 Importations en provenance des pays tiers
- 3 Réceptions en provenance d'Allemagne (R.F.)
- 4 Réceptions en provenance des Pays-Bas

1 000 t

	Gemeinschaft Communauté	Deutschland (B.R.)	France	Italia	Niederland	Belgique België	Luxembourg	Gemeinschaft Communauté	Deutschland (B.R.)	France	Italia	Niederland	Belgique België	Luxembourg	
- 1 -							- 2 -								
1960	969	217	372	136	133	102	9	55	—	45	10	—	0	—	1960
1961	1 026	215	403	131	113	154	9	55	—	16	39	—	—	—	1961
1962	1 283	375	482	144	126	147	9	79	—	39	22	2	16	—	1962
1961	X XI XII	80 94 98	17 20 17	36 38 38	10 18 17	6 8 8	1 1 1	2 4 3	— — —	1 3 2	1 1 1	— — —	— — —	— — —	X XI XII 1961
1962	I II III	103 55 49	18 7 15	40 20 11	20 7 3	12 8 9	1 1 1	6 7 0	— — —	1 6 —	5 1 —	— — —	— — 0	— — —	I II III 1962
	IV V VI	87 121 113	26 33 36	32 49 45	5 14 9	11 11 9	1 1 0	— 2 4	— — —	— 2 4	— 0 0	— — —	— — —	— — —	IV V VI 1962
	VII VIII IX	111 121 120	37 32 38	41 48 47	11 14 13	11 13 9	1 1 1	5 1 5	— — —	4 1 3	1 — 1	— — —	— — —	— — —	VII VIII IX 1962
	X XI XII	148 140 117	48 47 39	55 52 41	21 15 12	11 12 11	1 1 1	7 18 24	— — —	1 3 13	4 6 4	— 2 —	1 7 8	— — —	X XI XII 1962
1963	I II III	111 98 123	31 31 44	41 37 44	16 7 8	10 8 14	1 1 1	9 15 14	— — —	4 9 10	1 — —	1 2 1	2 4 3	— — —	I II III 1963
	IV V VI	139 163 161	40 54 56	63 73 70	6 7 10	16 14 13	1 1 1	4 8 —	— — —	2 1 —	— 1 2	— 2 1	2 1 4	— — —	IV V VI 1963
	VII VIII IX	149 157	53 53 59	59 64 48	8 13 12	14 11 13	1 1 1	11 6	— — —	6 2 1	0 2 12	— — —	2 2 —	— — —	VII VIII IX 1963
- 3 -							- 4 -								
1960	315	—	53	104	133	21	4	480	212	182	5	—	80	1	1960
1961	338	—	66	110	118	40	4	522	207	199	2	—	113	1	1961
1962	364	—	80	118	123	36	6	600	307	178	3	—	110	0	1962
1961	X IX XII	23 29 33	— — —	6 4 5	8 14 14	6 8 8	0 0 1	44 45 45	16 19 16	19 17 17	0 0 —	— — —	8 8 12	0 0 0	X XI XII 1961
1962	I II III	40 19 15	— — —	10 3 2	16 5 2	12 8 9	2 3 0	43 26 27	15 7 15	17 10 5	0 0 0	— — —	11 9 8	— 0 —	I II III 1962
	IV V VI	26 35 27	— — —	6 8 8	4 12 7	11 11 9	3 1 0	45 60 61	25 32 35	11 19 16	0 — 0	— — —	9 9 10	— 0 —	IV V VI 1962
	VII VIII IX	29 37 31	— — —	6 8 7	10 13 12	11 13 9	3 0 0	62 56 48	36 29 25	18 18 13	0 0 1	— — —	8 9 9	0 0 0	VII VIII IX 1962
	X XI XII	38 34 32	— — —	8 8 7	16 11 11	11 11 10	3 1 1	62 60 48	32 32 25	20 19 14	0 0 —	— — —	9 9 9	0 0 0	X XI XII 1962
1963	I II III	32 22 32	— — —	7 6 7	11 5 7	10 8 13	3 3 1	53 55 58	27 27 34	17 18 15	0 0 0	— — —	9 11 9	0 0 0	I II III 1963
	IV V VI	32 31 28	— — —	7 7 6	6 6 8	15 12 10	3 4 0	53 64 60	26 34 32	18 20 18	0 0 0	— — —	9 10 9	0 0 0	IV V VI 1963
	VII VIII IX	30 33 29	— — —	7 7 7	6 10 9	13 11 12	4 4 1	65 58	36 31 32	18 16 19	1 0 0	— — —	10 11	0 0 0	VII VIII IX 1963

UITWISSELING VAN STEENKOOLOBRIKETTEN

Aanvoer - Invoer

- 1 Aanvoer uit de Gemeenschap
- 2 Invoer uit derde landen
- 3 Aanvoer uit Duitsland (B.R.)
- 4 Aanvoer uit Nederland

SCAMBI DI AGGLOMERATI DI CARBON FOSSILE

Arrivi - Importazioni

- 1 Arrivi dalla Comunità
- 2 Importazioni dai Paesi terzi
- 3 Arrivi dalla Germania (R.F.)
- 4 Arrivi dai Paesi Bassi

Siehe „Anmerkungen“ — Voir „Observations“ — Zie „Opmerkingen“ — Vedi „Osservazioni“

AUSTAUSCH VON STEINKOHLBRIKETTEN
Lieferungen - Ausfuhr

- 1 Lieferungen an die Gemeinschaft
- 2 Ausfuhr in dritte Länder
- 3 Lieferungen nach Deutschland (BR)
- 4 Lieferungen nach Frankreich
- 5 Lieferungen nach Italien
- 6 Lieferungen in die Niederlande
- 7 Lieferungen nach Belgien

ECHANGES D'AGGLOMERES DE HOUILLE
Livraisons - Exportations

- 1 Livraisons à la Communauté
- 2 Exportations vers les Pays tiers
- 3 Livraisons à l'Allemagne (R.F.)
- 4 Livraisons à la France
- 5 Livraisons à l'Italie
- 6 Livraisons aux Pays-Bas
- 7 Livraisons à la Belgique

1 000 t

	Gemeinschaft Communauté	Deutschland (B.R.)	France	Niederland	Belgique België	Gemeinschaft Communauté	Deutschland (B.R.)	Niederland	Gemeinschaft Communauté	Niederland	Belgique België	Gemeinschaft Communauté	Deutschland (B.R.)	Niederland	Belgique België	
	- 1 -					- 2 -			- 3 -			- 4 -				
1960	969	326	11	472	160	75	35	22	220	215	5	361	53	173	135	1960
1961	1 009	330	16	505	158	68	30	20	217	207	10	398	66	191	139	1961
1962	1 271	359	23	587	302	85	38	25	375	307	67	483	79	179	225	1962
1961 X	75	23	1	41	11	9	4	3	16	16	0	33	5	18	10	X 1961
XI	94	28	3	44	19	8	4	3	19	18	1	40	5	19	16	XI
XII	95	33	3	41	19	8	4	2	17	16	2	35	5	14	16	XII
1962 I	95	39	2	40	14	10	3	2	14	13	0	40	10	17	13	I 1962
II	52	18	1	25	8	7	2	2	7	7	—	18	2	10	6	II
III	53	16	1	31	5	4	2	2	18	18	—	13	2	5	5	III
IV	92	28	0	46	18	3	2	1	27	26	1	35	6	11	17	IV
V	124	34	3	63	24	5	2	1	36	35	1	50	8	20	22	V
VI	112	27	2	58	25	5	2	2	35	33	2	46	7	16	23	VI
VII	106	31	1	59	14	6	3	2	34	33	1	37	6	18	13	VII
VIII	125	37	1	55	32	9	4	3	36	31	5	50	7	17	26	VIII
IX	125	32	2	48	42	8	4	3	41	26	15	47	7	13	26	IX
X	143	37	3	59	44	10	5	2	46	30	16	56	9	20	28	X
XI	137	33	3	59	42	9	5	2	47	32	15	50	7	18	25	XI
XII	107	27	2	44	34	8	4	2	34	23	11	41	6	14	21	XII
1963 I	102	30	2	49	21	9	4	2	30	27	3	37	6	14	17	I 1963
II	95	23	2	51	19	8	4	3	33	27	6	32	5	14	12	II
III	124	32	—	59	33	6	3	2	43	34	9	45	7	16	22	III
IV	141	29	—	54	58	7	4	2	45	28	17	63	8	17	39	IV
V	171	32	0	69	70	10	4	3	57	36	21	76	7	22	46	V
VI	157	29	2	57	69	8	3	3	52	31	21	67	6	16	46	VI
VII	143	30	0	66	46	9	4	3	50	35	15	57	7	20	30	VII
VIII	173	32	3	60	79	11	5	3	60	32	28	73	7	16	50	VIII
IX	173	30	3	66	75	11	5	4	59	34	25	75	7	19	49	IX

	Gemeinschaft Communauté	Deutschland (B.R.)	France	Niederland	Belgique België	Gemeinschaft Communauté	Deutschland (B.R.)	Belgique België	Gemeinschaft Communauté	Deutschland (B.R.)	Niederland	France	
	- 5 -					- 6 -			- 7 -				
1960	134	108	11	—	15	140	140	0	101	22	79	0	1960
1961	127	106	16	—	5	113	113	0	143	41	102	0	1961
1962	139	111	22	4	1	132	126	6	133	36	96	1	1962
1961 X	11	9	1	0	1	6	6	—	10	3	7	—	X 1961
XI	18	14	3	0	1	7	6	—	9	2	7	—	XI
XII	18	14	3	0	1	8	8	—	17	5	11	—	XII
1962 I	16	13	2	0	1	12	12	—	13	3	10	—	I 1962
II	6	4	1	0	0	8	8	0	11	3	9	—	II
III	3	1	1	0	—	9	9	—	10	3	7	—	III
IV	7	6	0	0	—	11	11	—	11	3	8	—	IV
V	14	11	3	0	—	12	12	0	12	3	8	—	V
VI	10	8	2	0	—	9	9	0	11	3	9	—	VI
VII	13	11	1	1	0	11	11	0	10	3	8	—	VII
VIII	15	13	1	0	—	14	13	1	11	3	7	—	VIII
IX	15	12	2	1	—	10	9	1	10	3	7	—	IX
X	16	13	3	1	—	12	11	1	12	3	8	—	X
XI	15	12	3	0	0	12	10	2	12	3	9	—	XI
XII	9	7	2	0	0	11	10	1	10	3	7	—	XII
1963 I	13	11	2	1	—	11	10	0	11	3	7	—	I 1963
II	8	5	2	0	—	9	8	1	12	3	9	—	II
III	9	9	—	0	—	14	12	2	12	3	9	—	III
IV	2	2	—	0	—	17	15	2	12	3	9	—	IV
V	10	10	—	1	—	14	12	2	13	3	10	—	V
VI	12	10	2	1	—	11	9	2	12	3	9	—	VI
VII	7	7	0	1	—	13	12	1	15	4	10	—	VII
VIII	13	9	3	1	—	12	11	1	15	4	11	—	VIII
IX	13	10	2	1	—	10	9	1	15	3	12	—	IX

UITWISSELINGEN VAN STEENKOOLOBRIKETTEN
Leveringen - Uitvoer

- 1 Leveringen aan de Gemeenschap
- 2 Uitvoer naar derde landen
- 3 Leveringen naar Duitsland (B.R.)
- 4 Leveringen naar Frankrijk
- 5 Leveringen naar Italië
- 6 Leveringen naar Nederland
- 7 Leveringen naar België

SCAMBI DI AGGLOMERATI DI CARBON FOSSILE
Forniture - Esportazioni

- 1 Forniture alla Comunità
- 2 Esportazioni verso i Paesi terzi
- 3 Forniture alla Germania (R.F.)
- 4 Forniture alla Francia
- 5 Forniture all'Italia
- 6 Forniture ai Paesi Bassi
- 7 Forniture al Belgio

Siehe „Anmerkungen“ — Voir „Observations“ — Zie „Opmerkingen“ — Vedi „Osservazioni“

VERBRAUCH VON STEINKOHLBRIKETTEN

- 1 Lieferungen an die Glas-, Keramik- und Baustoffindustrie
- 2 Lieferungen an die Eisenbahnen
- 3 Lieferungen an die Binnen- und Seeschifffahrt
- 4 Lieferungen an Haushalte, Handel und Kleinverbraucher
- 5 Deputata

CONSUMATION D'AGGLOMERES DE HOUILLE

- 1 Livraisons aux ind. du verre, de la céramique et des mat. de construction
- 2 Livraisons aux chemins de fer
- 3 Livraisons à la navigation intérieure et maritime
- 4 Livraisons aux foyers domestiques, au commerce et à l'artisanat
- 5 Livraisons au personnel

1 000 t

		Gemeinschaft Communauté	Deutschland (B.R.)	France	Belgique België	Gemeinschaft Communauté	Deutschland (B.R.)	France	Belgique België	Gemeinschaft Communauté	Deutschland (B.R.)	France	Belgique België		
		- 1 -				- 2 -				- 3 -					
1960		123	38	52	32	604	151	393	61	31	3	11	17	1960	
1961		112	29	53	29	515	89	366	60	26	4	6	16	1961	
1962		94	22	42	28	426	44	338	44	25	4	3	18	1962	
1961	IX	9	2	5	3	43	7	31	5	2	0	0	2	IX	1961
	X	9	2	4	3	37	6	26	5	2	0	0	1	X	
	XI	8	2	3	3	36	6	25	5	2	0	0	1	XI	
	XII	8	2	3	3	35	6	26	4	2	0	0	2	XII	
1962	I	9	2	3	3	31	7	20	5	2	0	0	1	I	1962
	II	7	2	3	2	29	5	18	5	2	0	—	2	II	
	III	8	2	4	3	29	4	20	5	2	0	—	2	III	
	IV	9	2	4	2	38	5	29	4	2	1	0	1	IV	
	V	8	2	4	2	47	6	36	4	2	0	1	2	V	
	VI	10	3	4	2	48	5	41	4	3	1	0	2	VI	
	VII	7	2	4	1	46	5	37	4	2	0	0	1	VII	
	VIII	8	2	3	3	37	1	33	3	2	0	0	2	VIII	
	IX	8	2	3	2	35	1	32	2	2	0	0	1	IX	
	X	7	1	4	3	30	1	25	3	3	0	1	2	X	
	XI	6	1	3	2	28	1	24	2	3	0	1	1	XI	
	XII	5	0	2	2	26	2	21	3	1	0	0	1	XII	
1963	I	5	0	3	2	27	4	20	3	2	0	—	1	I	1963
	II		0		1	29	4	20	4	1	0	—	1	II	
	III		1		2	8	1	3	4	2	0	—	1	III	
	IV		0		2	30	1	25	4	2	0	—	1	IV	
	V		0		2	47	1	43	3	2	0	—	1	V	
	VI		0		2	39	1	36	2	2	0	—	2	VI	
	VII		1		1		2		1	1	0	—	1	VII	
	VIII		0				0			0	0	—		VIII	

		Gemeinschaft Communauté	Deutschland (B.R.)	France	Italia	Neder- land	Belgique België	Luxem- bourg	Gemeinschaft Communauté	Deutschland (B.R.)	France	Italia	Neder- land	Belgique België	Luxem- bourg		
		- 4 -							- 5 -								
1960		12 040	4 732	5 766	174	653	711	5	873	321	295	—	110	147	—	1960	
1961		11 773	4 457	5 634	203	635	837	5	845	278	302	—	111	154	—	1961	
1962		14 163	5 401	6 789	217	640	1 106	7	894	276	310	—	107	200	—	1962	
1961	IX	1 061	501	435	13	52	60	1	63	22	24	—	8	9	—	IX	1961
	X	976	416	442	16	46	59	0	83	27	31	—	10	15	—	X	
	XI	1 086	406	537	25	48	70	1	97	30	35	—	10	21	—	XI	
	XII	1 091	364	569	22	44	90	1	95	28	32	—	12	24	—	XII	
1962	I	1 233	404	640	30	62	97	1	98	29	35	—	11	23	—	I	1962
	II	869	242	481	12	51	83	1	85	25	30	—	10	19	—	II	
	III	864	304	412	7	50	91	0	88	27	30	—	11	21	—	III	
	IV	1 246	499	591	6	49	100	1	64	20	21	—	11	12	—	IV	
	V	1 259	512	579	16	58	94	1	54	16	20	—	7	11	—	V	
	VI	1 166	468	550	12	48	87	0	45	13	18	—	5	9	—	VI	
	VII	1 104	481	506	15	48	54	0	43	15	17	—	6	6	—	VII	
	VIII	1 115	469	484	16	58	88	1	54	17	17	—	7	13	—	VIII	
	IX	1 191	466	567	19	52	86	0	66	19	25	—	8	14	—	IX	
	X	1 408	549	656	30	59	112	1	100	34	34	—	10	22	—	X	
	XI	1 396	540	659	27	58	111	1	102	33	34	—	11	25	—	XI	
	XII	1 310	466	664	28	45	106	1	96	30	29	—	11	27	—	XII	
1963	I	1 428	498	712	28	67	121	1	127	41	39	—	14	34	—	I	1963
	II	1 317	461	658	17	62	120	1	112	35	35	—	13	28	—	II	
	III	1 013	331	246	19	76	140	1	59	23	4	—	9	23	—	III	
	IV	1 266	503	550	8	72	132	1	71	18	30	—	10	14	—	IV	
	V	1 493	560	706	10	82	133	1	60	16	25	—	7	12	—	V	
	VI	1 350	475	667	18	62	128	0	41	9	18	—	4	9	—	VI	
	VII		539		16	76	76	1	46	14	19	—	6	7	—	VII	
	VIII		529		25	64		1	57	16	17	—	9	15	—	VIII	

VERBRUIK VAN STEENKOOLOBRIKETTEN

- 1 Leveringen aan de glas-, keramische- en bouwmaterialenindustrie
- 2 Leveringen aan de spoorwegen
- 3 Leveringen aan de binnen- en zeescheepvaart
- 4 Leveringen aan huisbrand, handel en kleinindustrie
- 5 Leveringen aan personeel

CONSUMO DI AGGLOMERATI DI CARBON FOSSILE

- 1 Forniture all'ind. vetraria, della ceramica, dei mat. di costruzione
- 2 Forniture alle ferrovie
- 3 Forniture alla navigazione interna e marittima
- 4 Forniture per consumi domestici, commercio, artigianato
- 5 Consegne al personale

Siehe „Anmerkungen“ — Voir „Observations“ — Zie „Opmerkingen“ — Vedi „Osservazioni“

STEINKOHLKOKS UND -SCHWELKOKS

- 1 Erzeugung von Steinkohlkoks
(T) insgesamt, (A) in Zechen-, (B) in Hütten-, (C) in unabhängigen Kokereien
- 2 Erzeugung von Steinkohlenschwelkoks
- 3 Bestände von Steinkohlkoks bei den Kokereien (JE bzw. ME)
(T) insgesamt, (A) in Zechen-, (B) in Hütten-, (C) in unabhängigen Kokereien
- 4 Bestände von Steinkohlenschwelkoks bei den Schwelereien (JE bzw. ME)

COKE DE FOUR ET SEMI-COKE DE HOUILLE

- 1 Production de coke de four
(T) total; dans les cokeries: (A) minières, (B) sidérurgiques, (C) indépendantes
- 2 Production de semi-coke de houille
- 3 Stocks de coke dans les cokeries (en fin de période)
(T) total; dans les cokeries (A) minières, (B) sidérurgiques, (C) indépendantes
- 4 Stocks de semi-coke de houille dans les cokeries (en fin de période)

1 000 t

	Gemeinschaft — Communauté				Deutschland (B.R.)	France	Italia	Nederland	Belgique Belgia	Gemeinschaft Communauté	Deutschland	France	Nederland	
	T	A	B	C	T	T	T	T	T					
	— 1 —									— 2 —				
1960	73 919	48 676	19 781	5 462	44 541	13 605	3 715	4 518	7 539	437	73	327	38	1960
1961	73 447	48 528	19 762	5 157	44 296	13 447	3 897	4 555	7 252	489	90	306	94	1961
1962	72 144	47 322	19 890	4 932	42 863	13 482	4 330	4 274	7 195	525	103	304	118	1962
1961 XI	5 973	3 946	1 639	388	3 583	1 091	316	368	615	44	8	25	10	XI 1961
1961 XII	6 142	4 059	1 692	391	3 683	1 115	341	379	624	43	10	26	7	XII 1961
1962 I	6 257	4 120	1 724	413	3 772	1 149	342	376	619	45	9	26	9	I 1962
1962 II	5 671	3 723	1 564	384	3 392	1 056	321	338	565	40	8	23	9	II 1962
1962 III	6 262	4 118	1 729	415	3 732	1 184	347	370	630	45	9	26	10	III 1962
1962 IV	5 981	3 958	1 622	401	3 581	1 139	325	336	600	43	9	25	9	IV 1962
1962 V	6 139	4 073	1 661	405	3 679	1 141	346	348	625	45	8	26	11	V 1962
1962 VI	5 881	3 868	1 625	388	3 493	1 103	347	339	600	45	9	25	11	VI 1962
1962 VII	6 038	3 992	1 641	404	3 638	1 102	366	353	579	44	9	25	10	VII 1962
1962 VIII	5 947	3 890	1 650	407	3 557	1 064	372	352	603	44	9	25	10	VIII 1962
1962 IX	5 815	3 794	1 629	393	3 432	1 083	370	338	592	42	8	25	9	IX 1962
1962 X	6 017	3 927	1 680	411	3 560	1 125	390	359	583	45	9	26	10	X 1962
1962 XI	5 948	3 856	1 660	432	3 467	1 130	389	375	587	44	8	26	10	XI 1962
1962 XII	6 185	4 003	1 704	478	3 562	1 208	414	389	613	44	8	27	9	XII 1962
1963 I	6 387	4 167	1 747	474	3 774	1 184	396	406	628	36	9	27	—	I 1963
1963 II	5 873	3 859	1 581	432	3 469	1 111	359	355	577	32	8	24	—	II 1963
1963 III	5 862	3 704	1 677	481	3 628	1 111	398	384	632	20	9	12	—	III 1963
1963 IV	5 736	3 700	1 595	441	3 343	1 073	378	350	593	31	8	23	—	IV 1963
1963 V	6 016	3 918	1 672	426	3 484	1 187	398	345	601	35	9	26	—	V 1963
1963 VI	5 702	3 730	1 590	383	3 288	1 131	372	327	584	35	9	26	—	VI 1963
1963 VII	5 856	3 855	1 630	371	3 442	1 111	385	341	576	35	9	27	—	VII 1963
1963 VIII	5 781	3 797	1 597	387	3 402	1 054	389	338	598	36	9	27	—	VIII 1963
1963 IX	5 737	3 797	1 550	387	3 318	1 133	367	338	581	36	9	27	—	IX 1963
1963 X	6 053	3 797	1 550	387	3 493	1 199	390	356	614	36	9	27	—	X 1963
	— 3 —									— 4 —				
1960	6 653	5 632	431	589	5 475	576	111	221	270	105	23	79	3	1960
1961	6 433	5 340	433	660	4 973	732	165	297	266	127	32	94	1	1961
1962	6 249	5 420	409	420	5 077	757	69	128	218	49	29	19	1	1962
1961 XI	6 366	5 238	409	719	4 841	777	169	296	283	121	27	93	1	XI 1961
1961 XII	6 433	5 340	433	660	4 973	732	165	297	266	127	32	94	1	XII 1961
1962 I	6 314	5 323	422	570	4 966	700	131	270	247	124	36	87	1	I 1962
1962 II	6 408	5 430	442	537	5 103	691	116	263	235	129	40	88	2	II 1962
1962 III	6 500	5 549	457	488	5 270	674	113	227	218	138	42	94	2	III 1962
1962 IV	6 166	5 207	477	482	4 921	708	101	210	226	132	42	89	1	IV 1962
1962 V	6 064	5 115	472	477	4 826	713	96	188	241	132	43	88	1	V 1962
1962 VI	5 895	4 964	454	478	4 649	722	98	170	256	126	44	81	1	VI 1962
1962 VII	5 953	5 032	431	488	4 654	770	102	147	280	121	44	76	1	VII 1962
1962 VIII	6 102	5 178	403	520	4 706	859	115	130	292	117	43	73	1	VIII 1962
1962 IX	6 271	5 358	394	518	4 874	885	108	113	291	105	36	68	1	IX 1962
1962 X	6 266	5 394	377	485	4 944	864	72	116	271	88	32	55	1	X 1962
1962 XI	6 265	5 431	393	441	5 016	818	58	126	247	66	31	34	1	XI 1962
1962 XII	6 249	5 420	409	420	5 077	757	69	128	218	49	29	19	1	XII 1962
1963 I	5 303	4 654	401	249	4 456	518	71	106	152	36	27	9	—	I 1963
1963 II	4 098	3 603	399	97	3 561	291	71	69	106	15	11	4	—	II 1963
1963 III	3 793	3 272	416	104	3 239	284	98	55	117	10	5	4	—	III 1963
1963 IV	3 746	3 134	419	193	3 091	314	173	50	119	7	2	5	—	IV 1963
1963 V	3 373	2 732	445	196	2 719	314	155	45	141	7	0	7	—	V 1963
1963 VI	3 278	2 615	471	192	2 596	319	144	54	164	9	1	8	—	VI 1963
1963 VII	3 058	2 396	481	180	2 363	329	125	68	173	8	0	8	—	VII 1963
1963 VIII	3 134	2 471	—	—	2 369	370	127	103	164	14	0	14	—	VIII 1963
1963 IX	2 908	2 264	—	—	2 142	364	122	111	169	—	0	—	—	IX 1963
1963 X	2 658	—	—	—	1 940	350	100	116	151	—	0	—	—	X 1963

COKESOVENCOKES EN STEENKOOHLHALFCOKES

- 1 Produktie van cokesovencokes
(T) totaal; naar cokesfabrieken: (A) mijn-, (B) hoogoven-, (C) onafhankelijke
- 2 Produktie van steenkoolhalfcokes
- 3 Voorraden van cokesovencokes bij de cokesfabrieken (einde tijdvak)
(T) totaal; naar cokesfabrieken: (A) mijn-, (B) hoogoven-, (C) onafhankelijke cokesfabrieken
- 4 Voorraden van steenkoolhalfcokes bij de cokesfabrieken (einde tijdvak)

COKE DA COKERIA E SEMI-COKE DI CARBON FOSSILE

- 1 Produzione di coke da cokeria
(T) totale; nelle cokerie: (A) minerarie, (B) siderurgiche, (C) indipendenti
- 2 Produzione di semi-coke di carbon fossile
- 3 Stocks di coke da cokeria presso le cokerie (fine periodo)
(T) totale; nelle cokerie: (A) minerarie, (B) siderurgiche, (C) indipendenti
- 4 Stocks di semi-coke di carbon fossile presso le cokerie (fine periodo)

Siehe „Anmerkungen“ — Voir „Observations“ — Zie „Opmerkingen“ — Vedi „Osservazioni“

AUSTAUSCH VON STEINKOHLKOKS UND -SCHWELKOKS

ECHANGES DE COKE DE FOUR ET DE SEMI-COKE DE HOUILLE

Bezüge-Einfuhr

Réceptions-Importations

- 1 Bezüge aus der Gemeinschaft
- 2 Einfuhr aus dritten Ländern
- 3 Bezüge aus Deutschland (B.R.)
- 4 Bezüge aus den Niederlanden

- 1 Réceptions en provenance de la Communauté
- 2 Importations en provenance des pays tiers
- 3 Réceptions en provenance d'Allemagne (R.F.)
- 4 Réceptions en provenance des Pays-Bas

1 000 t

	Gemeinschaft Communauté	Deutschland (B.R.)	France	Italia	Niederland	Belgique België	Luxemburg	Gemeinschaft Communauté	Deutschland (B.R.)	France	Italia	Niederland	Belgique België	Luxemburg	
	- 1 -							- 2 -							
1960	10 348	412	5 071	159	320	246	4 140	77	17	—	20	31	8	—	1960
1961	10 644	256	5 530	178	278	252	4 149	57	18	—	24	12	2	—	1961
1962	9 715	293	4 694	195	330	245	3 958	120	22	—	44	29	24	—	1962
1961	X 900	14	476	25	16	18	350	2	1	—	—	1	—	—	X 1961
	XI 857	14	443	16	27	19	338	4	2	—	1	2	—	—	XI 1961
	XII 848	16	432	22	30	17	331	3	1	—	—	2	—	—	XII 1961
1962	I 875	28	429	16	36	21	345	8	3	—	—	4	1	—	I 1962
	II 808	22	405	19	27	19	316	14	2	—	3	4	5	—	II 1962
	III 872	28	440	5	33	24	342	11	1	—	3	5	2	—	III 1962
	IV 805	38	384	1	30	17	336	5	2	—	—	1	1	—	IV 1962
	V 811	26	385	5	31	23	341	3	1	—	—	1	1	—	V 1962
	VI 793	33	378	9	19	21	333	6	2	—	0	2	1	—	VI 1962
	VII 819	40	387	22	23	19	327	9	2	—	5	1	1	—	VII 1962
	VIII 751	33	347	35	22	17	298	24	—	—	18	3	3	—	VIII 1962
	IX 765	16	370	15	23	21	319	12	1	—	7	3	1	—	IX 1962
	X 789	10	374	26	26	22	332	8	4	—	1	2	2	—	X 1962
	XI 815	11	384	28	26	20	345	9	2	—	—	2	5	—	XI 1962
	XII 812	9	411	15	33	21	323	12	2	—	8	2	1	—	XII 1962
1963	I 901	20	433	37	71	17	323	18	1	—	8	5	4	—	I 1963
	II 965	14	517	34	74	28	298	19	—	—	10	4	5	—	II 1963
	III 1 142	27	700	19	43	37	315	32	0	6	14	6	6	—	III 1963
	IV 966	22	584	10	23	24	303	34	2	16	9	5	2	—	IV 1963
	V 817	35	423	5	23	21	309	13	2	2	2	4	2	—	V 1963
	VI 775	32	384	17	19	26	298	14	3	—	6	2	3	—	VI 1963
	VII 819	33	393	34	20	27	312	34	4	—	18	7	4	—	VII 1963
	VIII 774	29	352	53	21	25	294	27	2	—	14	7	4	—	VIII 1963
	IX 951	26	494	75	23	25	308	49	1	—	37	7	4	—	IX 1963
	- 3 -							- 4 -							
1960	7 826	—	3 881	34	320	70	3 520	1 745	372	816	11	—	163	383	1960
1961	7 932	—	3 933	81	277	45	3 597	1 962	222	1 187	43	—	199	312	1961
1962	7 375	—	3 442	120	330	33	3 451	1 788	270	994	32	—	211	281	1962
1961	X 665	—	325	18	16	1	303	169	13	111	2	—	17	28	X 1961
	XI 639	—	304	11	27	3	294	159	12	107	1	—	16	23	XI 1961
	XII 644	—	305	15	30	3	290	145	15	93	5	—	14	18	XII 1961
1962	I 665	—	312	9	36	5	303	164	28	94	4	—	16	23	I 1962
	II 604	—	293	5	27	1	277	150	20	88	3	—	17	21	II 1962
	III 652	—	316	1	33	3	298	168	26	97	0	—	21	25	III 1962
	IV 606	—	283	0	30	2	291	159	36	80	—	—	15	27	IV 1962
	V 606	—	273	2	31	1	298	162	25	89	1	—	21	25	V 1962
	VI 587	—	275	1	19	2	290	163	31	85	2	—	19	25	VI 1962
	VII 605	—	285	12	23	3	281	164	36	80	6	—	16	26	VII 1962
	VIII 559	—	252	26	22	2	258	155	28	81	8	—	15	23	VIII 1962
	IX 599	—	284	10	23	3	278	129	12	73	3	—	18	23	IX 1962
	X 628	—	282	24	26	2	294	120	8	70	0	—	20	21	X 1962
	XI 628	—	286	15	26	4	296	129	10	74	4	—	16	24	XI 1962
	XII 635	—	300	12	33	4	285	126	9	82	0	—	17	19	XII 1962
1963	I 714	—	325	27	71	4	286	139	19	84	6	—	13	17	I 1963
	II 778	—	398	30	74	12	264	138	14	93	0	—	15	16	II 1963
	III 886	—	529	18	43	17	279	197	26	132	0	—	21	17	III 1963
	IV 731	—	425	10	23	3	271	161	21	106	1	—	21	13	IV 1963
	V 617	—	311	4	23	4	276	147	33	82	1	—	18	13	V 1963
	VI 600	—	295	15	19	8	263	129	30	66	1	—	18	13	VI 1963
	VII 647	—	309	32	20	9	277	130	31	63	2	—	18	16	VII 1963
	VIII 605	—	268	51	21	8	257	112	25	52	2	—	17	16	VIII 1963
	IX 756	—	380	73	23	8	272	121	26	62	1	—	17	15	IX 1963

UITWISSELINGEN VAN COKESOVENCOKES EN STEENKOOHALFCOKES

SCAMBI DI COKE DA COKERIA E DI SEMI-COKE DI CARBON FOSSILE

Aanvoer-Invoer

Arrivi-Importazioni

- 1 Aanvoer uit de Gemeenschap
- 2 Invoer uit derde landen
- 3 Aanvoer uit Duitsland (B.R.)
- 4 Aanvoer uit Nederland

- 1 Arrivi dalla Comunità
- 2 Importazioni dai Paesi terzi
- 3 Arrivi dalla Germania (R.F.)
- 4 Arrivi dai Paesi Bassi

Siehe „Anmerkungen“ — Voir „Observations“ — Zie „Opmerkingen“ — Vedi „Osservazioni“

AUSTAUSCH VON STEINKOHLKOKS UND SCHWELKOKS ECHANGES DE COKE DE FOUR ET DE SEMI-COKE DE HOUILLE
 Bezüge Réceptions

1 Bezüge aus Frankreich
 2 Bezüge aus Belgien

1 Réceptions en provenance de France
 2 Réceptions en provenance de Belgique

1 000 t

	Gemeinschaft Communauté	Deutschland (B.R.)	France	Italia	Niederland	Belgique België	Luxembourg	Gemeinschaft Communauté	Deutschland (B.R.)	France	Italia	Niederland	Belgique België	Luxembourg		
			- 1 -						- 2 -							
1960	46	7	—	26	0	13	—	726	30	371	88	—	—	237	1960	
1961	35	5	—	21	—	9	—	707	29	402	34	—	—	240	1961	
1962	22	5	—	16	—	1	—	518	17	246	28	—	—	226	1962	
1961	X XI XII	2 3 2	0 0 0	— — —	1 3 1	— — —	— 0 0	— — —	63 55 56	0 1 1	39 31 33	4 1 0	— — —	— — —	19 21 22	X XI XII 1961
1962	I II III	1 1 1	0 0 0	— — —	1 1 1	— — —	0 0 0	— — —	42 52 47	— 2 1	21 23 25	2 9 2	— — —	— — —	19 18 19	I II III 1962
	IV V VI	1 3 2	0 0 0	— — —	0 2 2	— — —	0 0 0	— — —	39 40 40	1 — 1	20 22 17	1 0 4	— — —	— — —	17 18 18	IV V VI
	VII VIII IX	2 1 2	0 0 0	— — —	2 1 1	— — —	0 0 0	— — —	47 35 35	4 5 4	20 14 12	2 — 1	— — —	— — —	21 17 18	VII VIII IX
	X XI XII	2 2 3	0 1 0	— — —	1 1 2	— — —	0 — 0	— — —	38 55 47	— — —	21 23 29	0 7 —	— — —	— — —	18 25 19	X XI XII
1963	I II III	2 4 1	1 1 0	— — —	1 3 0	— — —	1 1 0	— — —	45 43 54	— 0 1	23 25 35	2 — —	— — —	— — —	20 18 18	I II III 1963
	IV V VI	0 1 1	0 0 0	— — —	0 1 1	— — —	— 0 0	— — —	71 52 45	— 1 1	52 30 21	— — —	— — —	— — —	19 20 22	IV V VI
	VII VIII IX	0 0 1	0 0 0	— — —	0 0 1	— — —	— — —	— — —	41 56 73	2 4 2	20 31 51	0 — —	— — —	— — —	19 21 20	VII VIII IX

UITWISSELINGEN VAN COKESOVENCOKES EN STEENKOOHLHALFCOKES

Aanvoer

1 Aanvoer uit Frankrijk
 2 Aanvoer uit België

SCAMBI DI COKE DA COKERIA E DI SEMI-COKE DE CARBON FOSSILE

Arrivi

1 Arrivi dalla Francia
 2 Arrivi dal Belgio

Siehe „Anmerkungen“ — Voir „Observations“ — Zie „Opmerkingen“ — Vedi „Osservazioni“

AUSTAUSCH VON STEINKOHLKOKS UND -SCHWELKOKS

ECHANGES DE COKE DE FOUR ET SEMI-COKE DE HOUILLE

Lieferungen

Livraisons

- 1 Lieferungen an die Gemeinschaft
- 2 Lieferungen nach Deutschland (B.R.)
- 3 Lieferungen nach Frankreich
- 4 Lieferungen nach Belgien

- 1 Livraisons à la Communauté
- 2 Livraisons à l'Allemagne (R.F.)
- 3 Livraisons à la France
- 4 Livraisons à la Belgique

1 000 t

		Gemeinschaft Communauté	Deutschland (B.R.)	France	Italia	Niederland	Belgique België	Gemeinschaft Communauté	Deutschland (B.R.)	France	Niederland	Belgique België	
					- 1 -								
1960		10 315	7 791	85	—	1 708	731	387	—	41	313	32	1960
1961		10 567	7 847	67	3	1 955	695	272	—	39	206	27	1961
1962		9 842	7 405	129	12	1 766	530	366	—	111	235	19	1962
1961	X	886	657	4	0	168	57	17	—	2	13	1	X 1961
	XI	861	637	4	0	166	54	15	—	2	12	1	XI 1961
	XII	832	631	3	0	143	55	15	—	1	13	—	XII 1961
1962	I	876	666	1	2	156	50	24	—	—	24	1	I 1962
	II	786	596	3	2	141	45	17	—	2	14	1	II 1962
	III	874	644	17	2	164	48	37	—	16	20	1	III 1962
	IV	814	608	12	0	155	38	45	—	11	33	1	IV 1962
	V	817	601	8	1	166	42	33	—	6	27	—	V 1962
	VI	813	604	13	1	156	40	38	—	10	27	1	VI 1962
	VII	839	624	15	1	152	46	41	—	14	23	5	VII 1962
	VIII	745	550	10	0	150	35	33	—	9	21	4	VIII 1962
	IX	782	605	11	1	131	36	25	—	9	12	3	IX 1962
	X	811	628	10	1	130	42	19	—	9	10	—	X 1962
	XI	826	626	17	1	126	56	28	—	16	10	2	XI 1962
	XII	858	654	11	1	139	53	25	—	9	15	1	XII 1962
1963	I	894	719	3	1	132	39	18	—	0	18	—	I 1963
	II	956	766	9	2	138	42	19	—	6	13	—	II 1963
	III	1 148	898	1	4	186	59	14	—	—	14	—	III 1963
	IV	962	720	10	1	162	68	34	—	10	25	—	IV 1963
	V	815	617	7	1	141	50	35	—	6	27	1	V 1963
	VI	802	627	7	1	123	44	33	—	6	25	1	VI 1963
	VII	846	669	11	1	121	45	39	—	10	26	4	VII 1963
	VIII	821	636	20	1	108	56	38	—	19	16	2	VIII 1963
	IX	923	744	15	1	124	40	40	—	14	25	1	IX 1963
					- 3 -								
1960		5 097	3 893	—	—	834	371	245	69	13	163	—	1960
1961		5 505	3 912	—	2	1 193	397	258	44	9	205	—	1961
1962		4 765	3 509	—	12	991	253	255	33	1	221	—	1962
1961	X	475	327	—	0	111	37	18	2	0	16	—	X 1961
	XI	441	300	—	0	108	32	20	3	—	18	—	XI 1961
	XII	427	302	—	0	94	31	19	5	0	14	—	XII 1961
1962	I	434	319	—	2	92	21	21	3	0	18	—	I 1962
	II	398	288	—	2	86	23	20	3	0	18	—	II 1962
	III	444	317	—	2	99	26	22	2	0	20	—	III 1962
	IV	390	290	—	0	79	20	17	2	—	15	—	IV 1962
	V	383	272	—	1	90	20	26	3	0	23	—	V 1962
	VI	397	294	—	1	84	19	23	3	0	20	—	VI 1962
	VII	390	289	—	1	81	19	17	1	—	16	—	VII 1962
	VIII	356	261	—	0	82	13	18	2	0	16	—	VIII 1962
	IX	377	292	—	1	71	14	22	3	0	19	—	IX 1962
	X	377	283	—	1	72	22	23	2	0	21	—	X 1962
	XI	395	294	—	1	76	24	23	5	—	18	—	XI 1962
	XII	424	311	—	1	80	32	22	4	0	18	—	XII 1962
1963	I	429	324	—	1	85	19	20	6	1	12	—	I 1963
	II	520	401	—	2	93	24	28	13	0	16	—	II 1963
	III	721	544	—	4	132	41	34	14	0	20	—	III 1963
	IV	579	423	—	1	106	49	22	3	0	19	—	IV 1963
	V	421	310	—	1	82	28	21	3	0	19	—	V 1963
	VI	395	306	—	1	67	21	22	5	0	17	—	VI 1963
	VII	405	322	—	1	60	23	26	8	—	18	—	VII 1963
	VIII	359	271	—	1	55	33	25	6	0	19	—	VIII 1963
	IX	488	410	—	1	58	20	39	9	—	30	—	IX 1963
					- 4 -								
1960		5 097	3 893	—	—	834	371	245	69	13	163	—	1960
1961		5 505	3 912	—	2	1 193	397	258	44	9	205	—	1961
1962		4 765	3 509	—	12	991	253	255	33	1	221	—	1962
1961	X	475	327	—	0	111	37	18	2	0	16	—	X 1961
	XI	441	300	—	0	108	32	20	3	—	18	—	XI 1961
	XII	427	302	—	0	94	31	19	5	0	14	—	XII 1961
1962	I	434	319	—	2	92	21	21	3	0	18	—	I 1962
	II	398	288	—	2	86	23	20	3	0	18	—	II 1962
	III	444	317	—	2	99	26	22	2	0	20	—	III 1962
	IV	390	290	—	0	79	20	17	2	—	15	—	IV 1962
	V	383	272	—	1	90	20	26	3	0	23	—	V 1962
	VI	397	294	—	1	84	19	23	3	0	20	—	VI 1962
	VII	390	289	—	1	81	19	17	1	—	16	—	VII 1962
	VIII	356	261	—	0	82	13	18	2	0	16	—	VIII 1962
	IX	377	292	—	1	71	14	22	3	0	19	—	IX 1962
	X	377	283	—	1	72	22	23	2	0	21	—	X 1962
	XI	395	294	—	1	76	24	23	5	—	18	—	XI 1962
	XII	424	311	—	1	80	32	22	4	0	18	—	XII 1962
1963	I	429	324	—	1	85	19	20	6	1	12	—	I 1963
	II	520	401	—	2	93	24	28	13	0	16	—	II 1963
	III	721	544	—	4	132	41	34	14	0	20	—	III 1963
	IV	579	423	—	1	106	49	22	3	0	19	—	IV 1963
	V	421	310	—	1	82	28	21	3	0	19	—	V 1963
	VI	395	306	—	1	67	21	22	5	0	17	—	VI 1963
	VII	405	322	—	1	60	23	26	8	—	18	—	VII 1963
	VIII	359	271	—	1	55	33	25	6	0	19	—	VIII 1963
	IX	488	410	—	1	58	20	39	9	—	30	—	IX 1963

UITWISSELINGEN VAN COKESOVENCOKES EN STEENKOOHLHALFCOKES

SCAMBI DI COKE DA COKERIA E DI SEMI-COKE DI CARBON FOSSILE

Leveringen

Forniture

- 1 Leveringen aan de Gemeenschap
- 2 Leveringen naar Duitsland (B.R.)
- 3 Leveringen naar Frankrijk
- 4 Leveringen naar België

- 1 Forniture alla Comunità
- 2 Forniture alla Germania (R.F.)
- 3 Forniture alla Francia
- 4 Forniture al Belgio

Siehe „Anmerkungen“ — Voir „Observations“ — Zie „Opmerkingen“ — Vedi „Osservazioni“

AUSTAUSCH VON STEINKOHLKOKS UND -SCHWELKOKS

ECHANGES DE COKE DE FOUR ET SEMI-COKE DE HOUILLE

Lieferungen - Ausfuhr

Livraisons - Exportations

- 1 Lieferungen nach Italien
- 2 Lieferungen nach Luxemburg
- 3 Ausfuhr in dritte Länder
- 4 Ausfuhr nach Skandinavien
- 5 Ausfuhr nach Österreich
- 6 Ausfuhr in die Schweiz

- 1 Livraisons à l'Italie
- 2 Livraisons au Luxembourg
- 3 Exportations vers les Pays tiers
- 4 Exportations vers la Scandinavie
- 5 Exportations vers l'Autriche
- 6 Exportations vers la Suisse

1 000 t

	Gemeinschaft Communauté	Deutschland (B.R.)	France	Niederland	Belgique België	Gemeinschaft Communauté	Deutschland (B.R.)	Niederland	Belgique België	Gemeinschaft Communauté	Deutschland (B.R.)	France	Italia	Niederland	Belgique België		
	- 1 -					- 2 -				- 3 -							
1960	163	27	29	17	90	4 086	3 466	383	238	4 039	3 063	40	112	568	257	1960	
1961	169	79	19	39	32	4 073	3 522	312	239	3 714	2 902	39	144	450	179	1961	
1962	228	145	16	38	30	3 890	3 381	281	227	3 637	2 895	31	166	435	111	1962	
1961	X XI XII	17 14 15	15 2 9	2 2 1	— 5 3	— 0 2	343 332 325	296 288 285	28 23 18	19 21 22	312 298 323	252 220 254	1 12 9	12 46 37	27 18 19	X XI XII	
1962	I II III IV V VI VII VIII IX X XI XII	19 11 3 2 9 8 42 20 17 30 33 35	9 4 1 1 2 3 33 10 10 22 26 25	1 1 1 2 2 2 1 1 1 1 1 2	— 3 — — — — 2 5 1 5 0 7	9 3 1 3 1 — 1 1 — 2 5 2	340 312 334 330 335 327 324 295 318 335 321 320	297 272 291 285 292 284 277 255 276 294 275 281	23 21 25 27 18 25 26 23 24 22 22 19	19 18 19 17 18 18 21 17 18 24 22 19	373 218 231 178 292 329 341 364 291 322 359 338	313 172 176 138 232 254 252 287 229 267 292 281	2 3 1 4 1 3 4 3 2 2 3 4	12 14 13 14 13 13 18 15 15 13 13 11	37 22 34 20 35 49 55 42 34 30 39 37	9 6 7 5 7 9 12 17 11 11 12 4 4	I II III IV V VI VII VIII IX X XI XII
1963	I II III IV V VI VII VIII IX	34 16 19 2 9 38 46 83 37	32 14 17 2 7 36 43 80 33	2 2 — 0 0 1 0 0 1	— 0 2 — 1 — — — —	— — — — — — 0 — —	323 299 316 301 306 295 310 293 307	285 264 280 269 273 260 275 256 269	17 16 17 13 20 13 16 16 16	20 18 18 19 20 22 19 21 20	331 367 251 244 268 288 380 418 341	273 303 212 204 208 228 310 347 285	2 3 0 1 3 4 3 3 2	14 12 14 11 17 10 10 12 10	36 39 23 25 36 37 40 36 31	6 10 2 3 4 9 17 20 13	I II III IV V VI VII VIII IX
	Gemeinschaft Communauté	Deutschland (B.R.)	Niederland	Belgique België	Gemeinschaft Communauté	Deutschland (B.R.)	Italia	Niederland	Gemeinschaft Communauté	Deutschland (B.R.)	France	Italia	Niederland	Belgique België			
	- 4 -				- 5 -				- 6 -								
1960	2 248	1 684	380	184	500	406	54	37	516	352	33	4	115	12	1960		
1961	1 859	1 492	219	148	480	339	98	41	457	301	29	4	117	6	1961		
1962	1 918	1 584	248	86	498	342	114	39	508	336	27	19	113	13	1962		
1961	X XI XII	170 172 184	140 132 148	11 23 18	20 17 18	45 36 32	32 23 20	9 8 8	3 4 4	22 19 43	19 9 25	1 1 3	0 8 14	2 8 —	X XI XII		
1962	I II III IV V VI VII VIII IX X XI XII	206 90 111 59 156 180 173 219 158 191 201 174	170 72 90 54 129 144 136 179 137 159 167 149	28 14 14 3 21 28 29 25 19 22 23 21	9 4 6 3 6 8 8 15 2 10 11 4	42 41 39 29 34 38 42 44 48 49 47 45	26 28 27 19 24 25 28 30 32 36 34 32	10 9 8 9 9 11 11 12 8 8 9 9	6 4 3 1 1 2 3 3 4 5 4 4	41 4 27 45 49 53 62 52 53 43 40 44	36 4 22 34 32 34 32 33 31 23 26 28	2 2 1 1 3 3 4 2 1 2 4	0 0 0 1 2 1 5 1 1 2 2 2	3 1 4 7 12 16 20 14 12 3 11 12	— — — 1 0 0 1 1 1 1 0 0 0	I II III IV V VI VII VIII IX X XI XII	
1963	I II III IV V VI VII VIII IX	208 199 89 127 127 152 198 238 172	173 158 74 112 104 125 161 199 150	29 31 13 13 20 19 22 21 9	5 10 1 2 3 7 15 18 13	39 60 54 29 31 31 47 49 56	26 49 42 18 25 25 41 49 48	9 7 9 4 5 4 5 5 4	4 4 3 1 1 2 2 3 4	36 42 56 60 71 63 66 70 60	31 33 46 33 41 47 53 42	1 2 0 1 3 3 3 3 2	2 3 3 6 2 2 1 1 2	2 4 6 15 16 15 13 0	0 0 1 0 0 1 0 0 0	I II III IV V VI VII VIII IX	

UITWISSELINGEN VAN COKESOVENCOKES EN STEENKOOHLHALFCOKES

SCAMBI DI COKE DA COKERIA E SEMI-COKE DI CARBON FOSSILE

Leveringen - Uitvoer

Forniture - Esportazioni

- 1 Leveringen naar Italië
- 2 Leveringen naar Luxemburg
- 3 Uitvoer naar derde landen
- 4 Uitvoer naar Skandinavien
- 5 Uitvoer naar Oostenrijk
- 6 Uitvoer naar Zwitserland

- 1 Forniture all'Italia
- 2 Forniture al Lussemburgo
- 3 Esportazioni verso i Paesi terzi
- 4 Esportazioni verso la Scandinavia
- 5 Esportazioni verso l'Austria
- 6 Esportazioni verso la Svizzera

Siehe „Anmerkungen“ — Voir „Observations“ — Zie „Opmerkingen“ — Vedi „Osservazioni“

VERBRAUCH VON STEINKOHLKOKS
UND -SCHWELKOKS

CONSOMMATION DE COKE DE FOUR
ET SEMI-COKE DE HOUILLE

1 Lieferungen an die übrige Industrie

2 Lieferungen an die Eisenbahnen

3 Lieferungen an Haushalte, Handel und Kleinverbraucher

4 Deputate

1 Livraisons aux autres industries

2 Livraisons aux chemins de fer

3 Livraisons aux foyers domestiques, au commerce et à l'artisanat

4 Livraisons au personnel

1 000 t

	Gemeinschaft Communität	Deutschland (B.R.)	France	Italia	Neder- land	Belgique België	Luxem- bourg	Gemeinschaft Communität	Deutschland (B.R.)	France	Italia	Neder- land	Belgique België	Luxem- bourg	
	- 1 -							- 2 -							
1960	8 107	4 295	1 989	827	328	661	8	238	137	82	—	4	15	1	1960
1961	7 739	4 110	1 877	838	218	690	6	234	140	78	—	3	12	1	1961
1962	7 616	3 830	1 843	1 069	218	650	6	262	163	79	—	3	16	1	1962
1961 IX	611	315	153	71	18	54	1	19	9	8	—	0	2	0	IX 1961
X	644	326	158	85	19	55	1	19	8	8	—	0	3	—	X
XI	651	334	163	74	20	59	0	17	8	8	—	0	—	—	XI
XII	668	340	166	88	18	56	1	20	10	8	—	1	1	—	XII
1962 I	667	355	161	69	20	61	1	18	11	6	—	0	1	—	I 1962
II	598	322	138	73	15	48	1	14	8	4	—	0	1	—	II
III	657	350	166	66	17	58	0	15	10	4	—	0	1	—	III
IV	623	326	157	68	20	52	0	33	25	6	—	0	0	0	IV
V	688	318	168	131	18	54	0	23	17	5	—	0	0	0	V
VI	703	331	164	140	17	50	0	29	23	6	—	0	—	0	VI
VII	570	286	140	86	13	45	0	29	19	7	—	0	3	0	VII
VIII	563	284	121	90	18	49	0	23	15	7	—	0	1	—	VIII
IX	591	298	148	75	19	52	1	20	9	8	—	0	2	—	IX
X	649	318	157	94	22	57	1	20	6	9	—	0	4	—	X
XI	677	341	163	89	21	63	1	18	8	9	—	0	0	—	XI
XII	631	301	161	89	19	61	1	23	11	9	—	0	2	—	XII
1963 I	707	330	172	105	26	74	1	32	14	11	—	1	6	—	I 1963
II	677	323	168	99	18	68	1	39	23	12	—	1	4	0	II
III	615	327	115	92	15	65	1	26	23	2	—	0	1	—	III
IV	618	288	179	75	21	54	1	43	34	8	—	0	0	0	IV
V	670	316	192	87	23	51	0	31	19	11	—	0	0	0	V
VI	601	278	168	90	16	49	0	34	25	8	—	0	1	0	VI
VII		291		172	12	55	0		19		—	—	2	—	VII
VIII		271		125	13		0		11		—	0	—	—	VIII
	- 3 -							- 4 -							
1960	8 968	5 470	1 430	880	970	193	25	532	267	175	20	11	61	—	1960
1961	8 355	5 192	1 304	767	887	180	26	550	293	169	19	10	58	—	1961
1962	10 057	6 215	1 645	928	1 022	215	32	671	396	186	12	10	66	—	1962
1961 IX	553	313	92	75	61	11	2	52	29	14	3	1	5	—	IX 1961
X	602	341	103	86	59	12	1	60	29	19	5	1	6	—	X
XI	569	269	117	84	79	19	2	68	34	23	3	1	7	—	XI
XII	725	390	139	74	99	21	2	71	40	21	1	1	7	—	XII
1962 I	911	495	174	92	120	26	3	72	38	25	1	1	7	—	I 1962
II	702	382	125	76	95	21	3	60	34	19	0	1	6	—	II
III	771	437	134	68	106	22	3	64	36	20	0	1	7	—	III
IV	1 268	979	116	72	82	15	5	44	27	11	0	1	5	—	IV
V	1 013	747	112	57	78	14	5	31	18	9	0	1	3	—	V
VI	842	588	119	54	67	12	2	30	18	8	0	0	3	—	VI
VII	865	596	124	63	70	10	2	35	21	10	0	1	4	—	VII
VIII	782	513	128	60	65	14	2	41	24	10	1	1	4	—	VIII
IX	612	337	106	82	71	14	2	60	34	17	2	1	5	—	IX
X	729	386	135	107	81	19	2	78	47	20	4	1	7	—	X
XI	677	306	161	102	85	21	2	75	47	16	3	1	8	—	XI
XII	885	449	210	94	101	28	3	81	53	20	0	1	7	—	XII
1963 I	1 750	1 059	371	91	174	50	5	116	73	32	0	2	9	—	I 1963
II	1 865	1 141	419	87	161	50	8	93	56	27	0	1	8	—	II
III	1 038	601	223	73	105	33	3	58	36	14	0	1	7	—	III
IV	810	528	182	19	61	13	4	42	25	11	1	1	4	—	IV
V	1 194	884	140	91	62	14	4	35	20	11	0	1	4	—	V
VI	923	637	143	79	46	15	3	27	15	9	0	0	3	—	VI
VII		756		92		19	2	39	22	12	1	0	4	—	VII
VIII		540		90			2	49	27	14	2	1	6	—	VIII

VERBRUIK VAN COKESOVENCOKES
EN STEENKOOHLHALFCOKES

1 Leveringen aan de overige industrie

2 Leveringen aan de spoorwegen

3 Leveringen aan huisbrand, handel en kleinindustrie

4 Leveringen aan personeel

CONSUMO DI COKE DA COKERIA
E SEMI-COKE DI CARBON FOSSILE

1 Forniture alle altre industrie

2 Forniture alle ferrovie

3 Forniture per consumi domestici, commercio, artigianato

4 Consegne al personale

Siehe „Anmerkungen“ — Voir „Observations“ — Zie „Opmerkingen“ — Vedi „Osservazioni“

**VERBRAUCH VON STEINKOHLKOKS
UND -SCHWELKOKS**

**CONSUMATION DE COKE DE FOUR
ET SEMI-COKE DE HOUILLE**

- 1 Lieferungen an die Glas-, Keramik- und Baustoffindustrie
2 Lieferungen an die chemische Industrie
3 Lieferungen an die unabhängigen Giessereien

- 1 Livraisons aux ind. du verre, de la céramique et des mat. de construction
2 Livraisons à l'industrie chimique
3 Livraisons aux fonderies indépendantes

1 000 t

	Gemeinschaft Communauté	Deutschland (B.R.)	France	Italia	Niederland	Belgique België	Luxemburg	Gemeinschaft Communauté	Deutschland (B.R.)	France	Italia	Niederland	Belgique België	Luxemburg		
				- 1 -												
1960	1 875	1 295	333	112	19	114	2	2 380	1 337	362	319	205	157		1960	
1961	1 740	1 186	284	127	18	125	0	2 266	1 408	323	282	106	146		1961	
1962	1 697	1 144	250	141	19	142	0	2 071	1 194	316	314	103	144		1962	
1961	IX	139	99	21	8	1	9	0	175	107	26	24	7	12	IX	
	X	144	97	23	11	2	10	—	178	112	27	21	8	11	X	
	XI	142	94	21	12	2	12	0	194	118	27	28	10	11	XI	
	XII	128	85	22	10	2	9	—	191	117	30	24	7	12	XII	
1962	I	120	76	22	11	2	10	0	200	128	28	23	9	12	I	
	II	122	83	20	8	2	10	0	172	113	23	21	6	10	II	
	III	153	100	23	16	2	12	—	178	108	28	23	7	12	III	
	IV	156	110	20	12	1	12	0	154	80	28	25	8	13	IV	
	V	151	104	20	12	2	14	—	172	91	28	31	8	14	V	
	VI	147	106	19	10	2	11	0	192	108	29	32	9	13	VI	
	VII	140	98	20	10	1	11	—	159	84	28	31	6	10	VII	
	VIII	139	98	16	12	2	12	—	155	85	24	29	9	9	VIII	
	IX	135	95	19	9	1	12	0	171	97	24	30	10	11	IX	
	X	157	103	22	17	2	13	0	160	90	26	20	12	12	X	
	XI	149	99	24	12	1	13	0	181	109	23	25	10	14	XI	
	XII	126	75	25	12	2	13	0	176	102	26	25	9	14	XII	
1963	I	118	65	27	10	3	14	0	159	91	19	25	12	12	I	
	II		60		8	1	13	0		106		23	7	12	II	
	III		84		11	1	16	0		114		25	7	10	III	
	IV		95		11	1	12	—		90		28	13	11	IV	
	V		105		14	1	14	—		113		31	13	13	V	
	VI		89		14	1	12	—		105		27	10	10	VI	
	VII		99		14	1	14	0		100		30	9	10	VII	
	VIII		94		14	1		—		91		27	10		VIII	
				- 3 -												
1960	1 185	686	274	144	4	76	2								1960	
1961	1 206	656	287	181	3	76	2								1961	
1962	1 311	638	300	309	4	58	2								1962	
1961	IX	97	52	23	15	0	6	0							IX	
	X	105	57	23	18	0	6	0							X	
	XI	109	58	27	18	0	6	0							XI	
	XII	109	55	29	20	0	5	0							XII	
1962	I	111	58	29	17	0	6	0							I	
	II	101	52	26	16	0	5	0							II	
	III	110	58	27	20	1	5	0							III	
	IV	98	51	25	16	0	5	0							IV	
	V	153	54	26	67	0	5	0							V	
	VI	169	58	27	83	0	1	0							VI	
	VII	88	48	22	14	0	4	0							VII	
	VIII	71	44	13	10	0	4	0							VIII	
	IX	89	48	24	12	0	5	0							IX	
	X	105	56	25	18	0	6	0							X	
	XI	107	58	27	16	0	5	0							XI	
	XII	109	53	29	21	0	6	0							XII	
1963	I	121	63	31	19	0	7	0							I	
	II		53		19	0	7	0							II	
	III		55		22	0	6	0							III	
	IV		52		19	0	5	0							IV	
	V		49		19	0	5	0							V	
	VI		43		18	0	5	0							VI	
	VII		46		20	0	4	0							VII	
	VIII		44		13	0		0							VIII	

**VERBRUK VAN COKESOVENCOKES
EN STEENKOOHLHALFCOKES**

**CONSUMO DI COKE DA COKERIA
E SEMI-COKE DI CARBON FOSSILE**

- 1 Leveringen aan de glas-, keramische- en bouwmaterialenindustrie
2 Leveringen aan de chemische industrie
3 Leveringen aan de onafhankelijke gieterijen

- 1 Forniture all'industria vetraria, della ceramica e dei mat. da costruzione
2 Forniture all'industria chimica
3 Forniture alle fonderie indipendenti

Siehe „Anmerkungen“ — Voir „Observations“ — Zie „Opmerkingen“ — Vedi „Osservazioni“

**BESTÄNDE AN STEINKOHLKOKS UND -SCHWELKOKS
BEI DEN VERBRAUCHERN**
**STOCKS DE COKE DE FOUR ET SEMI-COKE DE HOUILLE
CHEZ LES CONSOMMATEURS**

- 1 Insgesamt (JE oder ME)
2 Eisenbahnen
3 Eisenschaffende Industrie
4 Übrige Industrie

- 1 Total (fin de période)
2 Chemins de fer
3 Industrie sidérurgique
4 Autres industries

1 000 t

	Gemeinschaft Communauté	Deutschland (B.R.)	France	Belgique België	Gemeinschaft Communauté	Deutschland (B.R.)	Belgique België	Gemeinschaft Communauté	Deutschland (B.R.)	France	Belgique België	Gemeinschaft Communauté	Deutschland (B.R.)	France		
	- 1 -				- 2 -			- 3 -				- 4 -				
1960	2 678	1 342	745	157	42	34	8	1 767	771	520	149	869	537	225	1960	
1961	2 613	1 142	807	110	37	31	6	1 757	672	597	104	804	439	210	1961	
1962	2 457	954	797	122	37	31	6	1 597	492	597	116	823	431	200	1962	
1961 IX	2 785	1 216	918	127	48	41	7	1 767	651	648	120	922	524	270	IX 1961	
X	2 727	1 179	896	117	48	40	8	1 761	648	646	109	857	491	250	X	
XI	2 640	1 135	842	112	44	37	7	1 711	633	612	105	874	465	230	XI	
XII	2 613	1 142	807	110	37	31	6	1 757	672	597	104	804	439	210	XII	
1962 I	2 560	1 124	806	116	30	25	5	1 748	663	596	111	782	436	210	I 1962	
II	2 559	1 098	815	114	23	19	4	1 761	649	615	110	775	430	210	II	
III	2 537	1 086	812	120	15	12	3	1 753	652	602	117	769	422	210	III	
IV	2 552	1 068	820	121	26	23	3	1 753	639	613	118	773	406	207	IV	
V	2 448	947	820	119	39	37	2	1 638	506	617	117	771	404	203	V	
VI	2 581	1 121	819	126	42	40	2	1 775	637	619	124	764	444	200	VI	
VII	2 582	1 117	805	126	47	43	4	1 722	614	605	122	813	460	200	VII	
VIII	2 558	1 109	810	129	52	48	4	1 698	600	610	125	808	461	200	VIII	
IX	2 538	1 105	801	132	83	78	5	1 657	557	601	127	798	470	200	IX	
X	2 428	1 046	787	129	51	44	7	1 610	531	587	122	766	471	200	X	
XI	2 418	1 006	785	128	46	39	7	1 588	508	575	121	784	459	210	XI	
XII	2 437	954	797	122	37	31	6	1 597	492	597	116	803	431	200	XII	
1963 I	2 305	909	762	115	21	16	5	1 541	493	572	110	707	400	190	I 1963	
II	2 203	879	738	120	15	11	4	1 531	476	588	116	657	392	150	II	
III	2 137	870	683	117	17	14	3	1 495	478	563	114	618	378	120	III	
IV	2 246	938	725	121	36	33	3	1 566	514	595	118	644	391	130	IV	
V	2 296	981	726	121	47	44	3	1 559	527	586	118	690	410	140	V	
VI	2 278	996	744	123	56	53	3	1 539	522	594	120	683	421	150	VI	
VII	2 376	1 002	783	130	62	57	5	1 540	499	608	125	772	446	175	VII	
VIII	2 458	1 004	860	140	66	60	6	1 588	488	660	134	804	456	200	VIII	

**VOORRADEN VAN COKESOVENCOKES EN STEENKOOHLHALFCOKES
BIJ DE VERBRUIKERS**
**STOCKS DI COKE DA COKERIA E SEMI-COKE DI CARBON
FOSSILE PRESSO I CONSUMATORI**

- 1 Totaal (einde tijdvak)
2 Spoorwegen
3 IJzer- en staalindustrie
4 Overige Industrieën

- 1 Totale (fine periodo)
2 Ferrovie
3 Industria siderurgica
4 Altre industrie

Siehe „Anmerkungen“ — Voir „Observations“ — Zie „Opmerkingen“ — Vedi „Osservazioni“

GASKOKS

- 1 Erzeugung
- 2 Einfuhr insgesamt
- 3 Ausfuhr insgesamt
- 4 Bestände bei den Gaswerken (am Ende des Zeitraumes)
- 5 Inlandslieferungen insgesamt
- 6 Selbstverbrauch der Gaswerke

COKE DE GAZ

- 1 Production
- 2 Importations totales
- 3 Exportations totales
- 4 Stocks aux usines à gaz (fin période)
- 5 Livraisons intérieures totales
- 6 Consommation propre des usines à gaz

1 000 t

	Gemeinschaft Communauté	Deutschland (B.R.)	France	Italia	Niederland	Luxemburg	Italia	Deutschland (B.R.)	Niederland	Gemeinschaft Communauté	Deutschland (B.R.)	France	Italia	Niederland	
			- 1 -				- 2 -		- 3 -			- 4 -			
1960	7 057	5 220	708	803	292	34	65	216	35	416	267	62	33	54	1960
1961	6 421	4 948	440	767	233	33	51	243	28	464	326	43	39	56	1961
1962	6 219	4 985	246	755	201	32	89	183	19	398	290	29	31	48	1962
1961 VIII	500	397	31	57	12	3	3	20	1	395	211	51	58	65	VIII 1961
IX	491	381	31	64	12	3	3	20	6	422	259	51	51	61	IX
X	529	410	32	68	16	3	2	20	5	436	285	48	45	58	X
XI	548	418	36	69	22	3	6	20	2	471	330	46	39	56	XI
XII	595	457	35	72	28	3	9	20	1	464	326	43	39	56	XII
1962 I	579	452	33	65	26	3	5	17	1	409	281	40	32	56	I 1962
II	515	401	27	62	22	3	3	17	2	375	253	38	31	53	II
III	569	443	26	71	26	3	10	17	2	317	201	35	32	49	III
IV	517	418	20	61	15	3	1	17	2	272	150	36	40	46	IV
V	524	429	20	61	11	3	1	17	2	279	153	38	47	41	V
VI	470	382	17	58	10	3	3	16	1	279	147	39	51	42	VI
VII	472	381	16	62	10	3	10	16	5	279	151	38	51	39	VII
VIII	458	375	14	55	11	3	5	16	3	310	183	38	49	40	VIII
IX	469	379	16	58	13	3	5	16	1	360	235	38	43	44	IX
X	509	410	18	65	13	3	10	16	—	366	256	35	30	45	X
XI	530	423	17	67	20	3	16	16	—	407	303	31	27	46	XI
XII	581	465	18	71	24	3	17	16	—	398	290	29	31	48	XII
1963 I	609	488	19	71	28	3	5	9	—	176	87	19	30	40	I 1963
II	562	451	19	65	24	3	2	9	1	140	61	14	30	35	II
III	567	460	17	64	23	3	2	9	3	211	131	13	30	37	III
IV	491	397	13	62	16	3	1	9	2	228	141	11	38	38	IV
V	475	385	12	62	13	3	2	8	3	219	132	12	37	38	V
VI	430	349	11	59	8	3	3	8	3	248	158	13	37	40	VI
VII		360			11	3		8	1		149			44	VII

	Gemeinschaft Communauté	Deutschland (B.R.)	France	Italia	Niederland	Luxemburg	Gemeinschaft Communauté	Deutschland (B.R.)	France	Italia	Niederland	Luxemburg	
			- 5 -					- 6 -					
1960	6 970	4 962	762	915	297	34	1 799	1 003	315	254	217	10	1960
1961	6 156	4 646	458	812	207	33	1 535	927	195	232	171	10	1961
1962	6 174	4 838	262	852	190	32	1 409	903	111	237	143	10	1962
1961 VIII	502	394	30	66	9	3	104	62	13	19	9	1	VIII 1961
IX	440	323	31	73	10	3	104	60	13	22	8	1	IX
X	492	364	35	76	14	3	124	72	14	23	12	1	X
XI	497	353	38	81	22	3	145	88	15	23	18	1	XI
XII	590	441	38	81	27	3	164	101	17	23	22	1	XII
1962 I	617	480	36	73	25	3	154	98	16	20	19	1	I 1962
II	534	412	29	67	23	3	144	93	14	19	17	1	II
III	618	478	29	80	28	3	154	101	12	21	19	1	III
IV	551	452	19	61	16	3	112	69	9	21	12	1	IV
V	504	409	18	60	14	3	107	67	8	20	11	1	V
VI	456	372	16	57	8	3	88	54	7	19	7	1	VI
VII	461	361	17	72	8	3	90	55	7	21	6	1	VII
VIII	414	327	14	62	7	3	85	52	6	20	6	1	VIII
IX	407	311	16	69	8	3	91	57	6	19	8	1	IX
X	495	373	21	88	12	3	105	67	7	20	10	1	X
XI	489	360	21	86	19	3	123	82	6	19	15	1	XI
XII	591	462	20	84	22	3	153	108	6	19	19	1	XII
1963 I	827	682	29	77	36	3	185	126	7	22	29	1	I 1963
II	590	468	24	67	28	3	158	103	6	25	23	1	II
III	486	381	18	66	18	3	131	85	5	17	23	1	III
IV	464	378	15	55	13	3	99	63	3	21	11	1	IV
V	475	386	11	65	10	3	93	58	4	21	9	1	V
VI	393	315	10	62	3	3	75	47	4	17	6	1	VI
VII		361			6	3					7	1	VII

GASCOSES

- 1 Produkte
- 2 Totale invoer
- 3 Totale uitvoer
- 4 Voorraden bij de gasfabrieken (einde tijdvak)
- 5 Totale binnenlandse leveringen
- 6 Eigenverbruik van de gasfabrieken

COKE DA GAS

- 1 Produzione
- 2 Importazioni totali
- 3 Esportazioni totali
- 4 Stocks presso le officine da gas (fine periodo)
- 5 Forniture interni totali
- 6 Consumo interno delle officine da gas

Siehe „Anmerkungen“ — Voir „Observations“ — Zie „Opmerkingen“ — Vedi „Osservazioni“

BRUNKOHLE (A = jüngere, B = ältere)

LIGNITE (A = récent, B = ancien)

- 1 Förderung
- 2 Bestände bei den Braunkohlengruben (JE bzw. ME)
- 3 Bezüge aus Deutschland (B.R.)
- 4 Einfuhr aus dritten Ländern
- 5 Lieferungen insgesamt zur Veredelung
- 6 Lieferungen insgesamt an den Sektor „Industrie“

- 1 Production
- 2 Stocks aux mines de lignite (en fin de période)
- 3 Réception en provenance de l'Allemagne (R.F.)
- 4 Importations en provenance des pays tiers
- 5 Livraisons totales pour transformation en énergie dérivée
- 6 Livraisons totales au secteur „Industrie“

1 000 t

	Gemeinschaft		Deutschland (B.R.)		France		Italia	Gemeinschaft		Deutschland (B.R.)		France		Italia	Gemeinschaft		
	A	B	A	B	A	B	A	A	B	A	B	A	B	A	A	B	
	- 1 -																
1960	98 315	3 210	96 216	1 783	856	1 420	1 239	109	598	84	100	6	496	18	201	1 078	1960
1961	100 224	3 218	97 267	1 763	1 454	1 452	1 503	124	622	114	139	6	483	4	233	1 115	1961
1962	104 323	3 346	101 251	1 760	1 297	1 585	1 775	112	646	100	152	6	494	6	249	1 121	1962
1961	X 8 993	266	8 675	145	153	121	165	115	665	100	158	6	507	9	20	98	X 1961
	XI 8 941	279	8 676	153	131	126	134	141	646	125	150	6	496	10	20	102	XI 1961
	XII 8 774	273	8 449	152	174	121	121	124	622	114	139	6	483	4	17	88	XII 1961
1962	I 8 808	290	8 595	157	94	134	119	131	611	117	134	6	477	10	21	103	I 1962
	II 8 129	273	7 894	143	89	130	146	124	620	107	140	6	480	10	18	89	II 1962
	III 9 079	309	8 775	167	117	142	187	151	626	132	151	6	475	12	18	97	III 1962
	IV 7 809	275	7 590	139	73	137	146	138	644	122	158	6	486	9	17	92	IV 1962
	V 8 058	280	7 871	146	95	134	92	103	709	88	173	6	536	9	18	90	V 1962
	VI 7 801	247	7 566	140	123	107	112	125	760	108	189	6	571	11	18	94	VI 1962
	VII 8 550	271	8 263	142	141	129	146	138	783	124	197	6	586	8	20	82	VII 1962
	VIII 8 573	267	8 274	149	132	119	167	154	801	139	216	6	585	8	20	94	VIII 1962
	IX 8 595	256	8 305	129	144	127	146	139	784	127	216	6	568	5	17	89	IX 1962
	X 9 763	277	9 491	138	92	139	180	154	729	139	186	6	543	9	19	98	X 1962
	XI 9 566	313	9 259	164	136	149	171	168	673	153	174	6	520	8	18	100	XI 1962
	XII 9 591	286	9 368	148	61	138	162	112	646	100	152	6	494	6	15	93	XII 1962
1963	I 10 266	328	10 077	164	75	165	114	127	584	112	119	6	466	9	18	94	I 1963
	II 9 159	310	8 944	160	92	150	123	157	518	149	89	6	429	1	16	85	II 1963
	III 9 413	165	9 142	160	109	5	162	122	410	105	73	6	337	11	17	105	III 1963
	IV 8 168	285	7 990	150	74	134	96	148	425	130	78	6	346	11	14	103	IV 1963
	V 8 462	304	8 318	158	68	146	76	169	480	151	91	6	389	11	17	97	V 1963
	VI 7 605	270	7 531	125	38	145	38	141	542	128	92	6	450	7	14	97	VI 1963
	VII 8 694	307	8 546	155	49	152	99	154	589	138	103	6	486	10	16	95	VII 1963
	VIII 8 803	305	8 699	136	21	169	83					6	489		16	96	VIII 1963
	IX 8 803	296	8 793	152	59	144						6	492		16	96	IX 1963

	Gemeinschaft		Deutschland (B.R.)		France		Neder-	Italia	Gemeinschaft		Deutschland (B.R.)		France	Italia	
	A	B	A	B	A	B	land	A	A	A	B	B	A		

	- 5 -															
1960	79 778	1 068	78 074	696	852	372	144	708	6 020	2 344	5 896	1 494	831	124	1960	
1961	83 023	1 335	79 827	771	1 452	564	182	1 562	6 688	2 236	6 643	1 458	774	45	1961	
1962	87 475	1 463	84 283	841	1 296	622	168	1 728	7 109	2 264	7 070	1 462	801	39	1962	
1961	X 7 451	161	7 106	85	153	76	16	176	706	183	703	122	63	3	X 1961	
	XI 7 405	138	7 120	81	130	57	15	140	679	190	677	124	66	2	XI 1961	
	XII 7 378	130	7 059	77	173	53	13	133	558	188	555	122	66	3	XII 1961	
1962	I 7 344	120	7 144	68	93	52	16	110	547	206	545	136	70	2	I 1962	
	II 6 851	100	6 605	52	89	48	13	144	501	195	500	128	67	1	II 1962	
	III 7 586	123	7 273	60	117	63	14	182	570	212	567	139	73	3	III 1962	
	IV 6 600	99	6 370	54	72	45	13	145	472	186	468	118	68	4	IV 1962	
	V 6 838	57	6 640	52	95	5	14	89	468	183	464	112	71	4	V 1962	
	VI 6 675	63	6 433	63	123	0	14	105	377	177	373	113	64	4	VI 1962	
	VII 7 192	116	6 893	67	141	49	16	142	544	163	538	105	58	6	VII 1962	
	VIII 7 143	130	6 834	77	132	53	16	160	610	163	604	104	59	6	VIII 1962	
	IX 7 218	143	6 918	70	144	73	13	143	607	172	602	110	62	5	IX 1962	
	X 8 050	171	7 766	93	92	78	15	177	836	197	836	125	72	0	X 1962	
	XI 7 877	175	7 558	95	136	80	14	169	846	196	844	126	70	2	XI 1962	
	XII 8 092	160	7 858	87	61	73	11	162	719	188	717	121	67	2	XII 1962	
1963	I 8 544	172	8 348	98	74	74	13	109	739	212	737	133	79	2	I 1963	
	II 7 607	161	7 383	88	92	73	11	121	663	211	660	131	80	3	II 1963	
	III 7 900	151	7 625	90	108	61	13	154	676	162	672	130	32	4	III 1963	
	IV 6 885	127	6 707	85	73	42	11	94	520	183	518	113	70	2	IV 1963	
	V 7 045	88	6 893	75	68	13	14	70	610	184	606	114	70	4	V 1963	
	VI 6 394	86	6 307	86	37	—	—	39	534	164	531	96	68	3	VI 1963	
	VII		7 085	90				13	516			511	102	5	VII 1963	
	VIII							13				520	97		VIII 1963	
	IX														IX 1963	

BRUINKOOL (A = jongere, B = oudere)

LIGNITE (A = recente, B = antica)

- 1 Produktie
- 2 Voorraden bij de bruinkoolmijnen (einde tijdvak)
- 3 Aanvoer uit Duitsland (B.R.)
- 4 Invoer uit derde landen
- 5 Totale leveringen voor omvorming
- 6 Totale leveringen aan de sektor „Industrie“

- 1 Produzione
- 2 Stocks presso le miniere (fine periodo)
- 3 Arrivi dalla Germania (R.F.)
- 4 Importazioni dai paesi terzi di lignite
- 5 Forniture totali per trasformazione in energia derivata
- 6 Forniture totali al settore „Industria“

Siehe „Anmerkungen“ — Voir „Observations“ — Zie „Opmerkingen“ — Vedi „Osservazioni“

BRAUNKOHLE (A = jüngere, B = ältere)

- 1 Verbrauch zur Veredelung in Grubenkraftwerken
- 2 Lieferungen zur Veredelung an öffentliche Elektrizitätswerke
- 3 Lieferungen zur Umwandlung in Braunkohlenbriketts
- 4 Selbstverbrauch der Gruben und Brikettfabriken
- 5 Lieferungen an Haushalte, Handel und Kleinverbraucher
- 6 Bestände bei den Verbrauchern (JE bzw. ME)

LIGNITE (A = récent, B = ancien)

- 1 Livraisons pour transformation aux centrales électriques minières
- 2 Livraisons pour transformation aux centrales électriques publiques
- 3 Livraisons pour transformation aux fabriques de briquettes de lignite
- 4 Consommation propre des mines de lignite et des fabriques de briquettes
- 5 Livraisons aux foyers domestiques, au commerce et à l'artisanat
- 6 Stocks chez les consommateurs (fin de période)

1 000 t

	Gemeinschaft Communauté		Deutschland (B.R.)		France	Gemeinschaft Communauté		Deutschland (B.R.)		France	Italia	Gemeinschaft Communauté	Deutschland (B.R.)	Neder- land		
	A	B	A	B	B	A	B	A	B	A	A	A	A	A		
	- 1 -					- 2 -					- 3 -					
1960	2 165	631	2 160	257	374	44 307	446	42 346	446	851	1 110	35 312	35 162	150	1960	
1961	2 121	824	2 117	265	559	45 612	500	42 702	500	1 450	1 460	35 821	35 643	178	1961	
1962	2 308	966	2 305	347	619	48 787	492	45 764	492	1 294	1 729	36 397	36 228	169	1962	
1961	IX	179	91	179	19	72	3 806	51	3 529	51	102	175	3 017	3 002	15	1961
	X	175	106	175	30	76	4 157	45	3 828	45	153	176	3 119	3 103	16	X
	XI	177	85	177	28	57	4 229	53	3 959	53	130	140	2 999	2 984	15	XI
	XII	179	81	179	28	53	4 245	39	3 939	39	173	133	2 954	2 941	13	XII
1962	I	198	76	197	24	52	4 034	44	3 831	44	93	110	3 132	3 116	16	I
	II	191	69	191	21	48	3 783	31	3 550	31	89	144	2 877	2 864	13	II
	III	208	88	208	25	63	4 217	35	3 918	35	117	182	3 161	3 147	14	III
	IV	178	62	178	17	45	3 681	37	3 464	37	72	145	2 741	2 728	13	IV
	V	195	21	195	16	5	3 640	36	3 456	36	95	89	3 003	2 989	14	V
	VI	177	21	177	21	0	3 675	42	3 447	42	123	105	2 823	2 809	14	VI
	VII	188	73	188	24	49	3 912	43	3 629	43	141	142	3 092	3 076	16	VII
	VIII	215	82	214	29	53	3 736	48	3 444	48	132	160	3 192	3 192	16	VIII
	IX	188	104	188	31	73	3 998	39	3 711	39	144	143	3 032	3 020	13	IX
	X	186	125	186	47	78	4 566	46	4 297	46	92	177	3 298	3 283	15	X
	XI	179	127	179	47	80	4 637	48	4 332	48	136	169	3 061	3 047	14	XI
	XII	201	118	201	45	73	4 906	42	4 683	42	61	162	2 985	2 974	11	XII
1963	I	221	129	221	55	74	5 022	43	4 839	43	74	109	3 301	3 288	13	I
	II	182	125	182	52	73	4 447	36	4 234	36	92	121	2 978	2 967	11	II
	III	211	109	211	48	61	4 493	42	4 231	42	108	154	3 196	3 183	13	III
	IV	168	75	168	33	42	3 965	52	3 798	52	73	94	2 752	2 741	11	IV
	V	189	39	189	26	13	3 822	49	3 684	49	68	70	3 034	3 020	14	V
	VI	183	32	183	32	—	3 539	54	3 463	54	37	39	2 672	2 661	11	VI
	VII	198	67	198	33	34	—	57	3 678	57	87	—	3 222	3 209	13	VII
	VIII	219	82	219	32	50	—	55	3 859	55	—	—	—	—	13	VIII

	Gemeinschaft Communauté		Deutschland (B.R.)		France	Neder- land	Gemeinschaft Communauté		Deutschland (B.R.)		France	Gemeinschaft Communauté				
	A	B	A	B	B	A	A	B	A	B	B	A	B			
	- 4 -					- 5 -					- 6 -					
1960	10 249	165	10 193	148	17	55	127	534	127	429	105	252	142	1960		
1961	9 717	149	9 662	142	7	55	124	498	124	401	97	242	158	1961		
1962	9 568	123	9 518	116	7	50	136	504	136	400	104	232	129	1962		
1961	IX	775	13	771	12	1	4	10	41	10	34	7	422	163	IX	
	X	826	14	822	11	3	4	12	44	12	37	7	370	159	X	
	XI	822	15	817	11	4	5	16	47	16	38	9	287	154	XI	
	XII	817	16	813	13	3	4	13	48	13	38	10	242	158	XII	
1962	I	863	17	858	14	3	5	11	50	11	39	11	231	153	I	
	II	775	13	771	10	3	4	9	38	9	29	9	217	138	II	
	III	881	14	876	11	3	5	12	46	12	37	9	232	128	III	
	IV	741	10	737	9	1	4	7	45	7	35	10	239	128	IV	
	V	779	11	774	11	0	5	6	38	6	31	6	260	131	V	
	VI	717	8	713	8	0	4	7	35	7	28	7	297	137	VI	
	VII	787	9	783	9	0	4	11	37	11	31	6	317	137	VII	
	VIII	793	6	789	6	0	4	11	39	11	33	6	340	140	VIII	
	IX	770	6	766	6	0	4	10	34	10	27	7	369	140	IX	
	X	845	10	841	10	0	4	15	39	15	31	8	340	136	X	
	XI	807	11	803	10	1	4	19	49	19	38	11	275	131	XI	
	XII	817	13	812	12	1	5	16	51	16	39	12	232	129	XII	
1963	I	935	13	930	12	1	5	27	62	27	42	20	184	69	I	
	II	820	13	816	12	1	4	29	57	29	38	19	192	62	II	
	III	859	12	855	12	0	4	15	47	15	44	3	181	58	III	
	IV	728	12	725	11	1	3	7	45	7	35	10	189	68	IV	
	V	773	12	770	12	0	3	9	51	9	38	13	204	81	V	
	VI	700	11	696	11	0	4	5	35	5	26	9	242	102	VI	
	VII	815	—	811	11	—	—	10	—	10	32	—	270	110	VII	
	VIII	—	—	—	—	—	—	10	—	10	31	—	—	—	VIII	

BRUINKOOL (A = jongere, V = oudere)

- 1 Verbruik voor omvorming in elektrische centrales bij de mijnen
- 2 Leveringen voor omvorming aan openbare elektrische centrales
- 3 Leveringen voor omvorming in bruinkoolbriketten
- 4 Eigen verbruik der mijnen
- 5 Leveringen aan huisbrand, handel en kleinindustrie
- 6 Voorraden bij de verbruikers (einde tijdvak)

LIGNITE (A = recente, B = antica)

- 1 Consumo per trasformazione alle centrali elettriche minerarie
- 2 Forniture per trasformazione alle centrali elettriche pubbliche
- 3 Forniture per trasformazione alle fabbriche di mattonelle di lignite
- 4 Consumo interno delle miniere e delle fabbriche di mattonelle di lignite
- 5 Forniture per consumi domestici, commercio, artigianato
- 6 Stocks presso gli consumatori (fine periodo)

Siehe „Anmerkungen“ — Voir „Observations“ — Zie „Opmerkingen“ — Vedi „Osservazioni“

**BRUNKOHLBRIKETS UND -SCHWELKOKS
STAUB- UND TROCKENKOHLE**

**BRIQUETTES, SEMI-COKE, POUSSIER DE LIGNITE
ET LIGNITE SECHE**

- 1 Herstellung
- 2 Bezüge aus der Gemeinschaft
- 3 Lieferungen an die Gemeinschaft
- 4 Einfuhr aus dritten Ländern
- 5 Ausfuhr in dritte Länder
- 6 Erzeugerbestände (JE bzw. ME)
- 7 Bestände bei den Verbrauchern (JE bzw. ME)

- 1 Production
- 2 Réceptions en provenance de la Communauté
- 3 Livraisons à la Communauté
- 4 Importations en provenance des pays tiers
- 5 Exportations vers les pays tiers
- 6 Stocks chez les producteurs (en fin de période)
- 7 Stocks chez les consommateurs (en fin de période)

1 000 t

	Gemeinschaft Communauté	Deutschland (B.R.)	Gemeinschaft Communauté	Deutschland (B.R.)	France	Italia	Niederland	Belgique België	Luxembourg	Gemeinschaft Communauté	Deutschland (B.R.)	Gemeinschaft Communauté	Gemeinschaft Communauté	Gemeinschaft Communauté	Gemeinschaft Communauté		
	- 1 -		- 2 -							- 3 -		- 4 -	- 5 -	- 6 -	- 7 -		
1960	16 836	16 774	1 004	16	359	168	235	92	135	982	953	4 818	374	2	198	1960	
1961	17 132	17 058	1 125	22	493	166	215	91	137	1 112	1 079	4 689	394	11	170	1961	
1962	17 375	17 302	1 131	25	486	164	221	93	142	1 110	1 080	5 043	390	4	149	1962	
1961	XI XII	1 441 1 341	1 435 1 336	98 94	2 3	49 46	13 13	17 14	6 7	11 11	95 94	92 92	519 479	40 38	5 11	164 170	XI XII
1962	I II III	1 500 1 380 1 516	1 493 1 374 1 510	99 76 89	3 3 3	44 35 31	13 11 16	20 12 19	7 3 8	12 12 11	92 78 81	89 76 81	478 375 407	39 26 23	6 4 6	169 166 157	I II III
	IV V VI	1 310 1 437 1 353	1 305 1 431 1 347	90 89 87	3 2	37 34 36	12 14 11	18 19 18	8 8 8	12 12 12	86 89 86	84 86 84	374 398 381	20 23 29	7 4 5	160 164 175	IV V VI
	VII VIII IX	1 483 1 525 1 438	1 478 1 518 1 432	98 97 101	2 2 1	42 43 42	15 13 18	19 19 18	8 8 8	12 12 12	98 102 96	95 99 93	442 426 385	36 38 38	9 6 3	171 157 161	VII VIII IX
	X XI XII	1 564 1 451 1 416	1 558 1 445 1 411	110 102 89	2 2 1	49 48 45	18 13 10	20 19 14	9 8 8	12 12 12	108 95 99	105 93 97	445 497 437	37 41 41	5 4 4	157 157 149	X XI XII
1963	I II III	1 540 1 401 1 515	1 535 1 397 1 510	88 94 81	1 1 1	37 39 30	15 11 11	18 18 19	7 10 8	11 15 12	87 93 87	86 92 85	327 359 477	41 36 33	4 6 6	124 135 137	I II III
	IV V VI	1 311 1 436 1 253	1 307 1 431 1 249	93 90 89	1 1 1	38 41 36	16 9 12	19 9 18	8 8 9	12 12 12	88 93 91	86 90 89	556 555 485	36 35 31	4 5 7	139 140 131	IV V VI
	VII VIII IX	1 522 1 539 1 448	1 517 1 534 1 442	98 104	1 2 2	44 45 43	9 17	22 20 17	9 7	13 13 12	98 100 93	96 98 91	438 454	43 44 36	8 4	137 139	VII VIII IX
	X	1 557	1 552														X

**BRUINKOOLBRIKETTEN, BRUINKOOLHALFCOKES,
STOF- EN GEDROOGDE BRUINKOOL**

- 1 Produktie
- 2 Aanvoer uit de Gemeenschap
- 3 Leveringen aan de Gemeenschap
- 4 Invoer uit derde landen
- 5 Uitvoer naar derde landen
- 6 Voorraden bij de producenten (einde tijdvak)
- 7 Voorraden bij de verbruikers (einde tijdvak)

**MATTONELLE, SEMI-COKE, POLVERE DI LIGNITE
E LIGNITE SECCA**

- 1 Produzione
- 2 Arrivi dalla Comunità
- 3 Forniture alla Comunità
- 4 Importazioni dai Paesi terzi
- 5 Esportazioni verso i Paesi terzi
- 6 Stocks presso i produttori (fine periodo)
- 7 Stocks presso i consumatori (fine periodo)

Siehe „Anmerkungen“ — Voir „Observations“ — Zie „Opmerkingen“ — Vedi „Osservazioni“

BRUNKOHLBRIKETS UND -SCHWELKOKS

BRIQUETTES ET SEMI-COKE DE LIGNITE

- 1 Inlandslieferungen insgesamt
- 2 Selbstverbrauch
- 3 Lieferungen an öffentliche Elektrizitätswerke
- 4 Lieferungen an die Eisenschaffende Industrie
- 5 Lieferungen an die übrige Industrie
- 6 Lieferungen an die Eisenbahnen
- 7 Lieferungen an Hausbrand, Handel und Kleinverbrauch

- 1 Livraisons intérieures totales
- 2 Consommation propre
- 3 Livraisons aux centrales électriques publiques
- 4 Livraisons à l'industrie sidérurgique
- 5 Livraisons aux autres industries
- 6 Livraisons aux chemins de fer
- 7 Livraisons aux foyers domestiques, au commerce et à l'artisanat

1 000 t

	Gemeinschaft Communauté	Deutschland (B.R.)	France	Italia	Niederland	Belgique België	Luxemburg	Gemeinschaft Communauté Deutschland (B.R.)	Gemeinschaft Communauté Deutschland (B.R.)	Gemeinschaft Communauté Deutschland (B.R.)	Gemeinschaft Communauté	Deutschland (B.R.)		
	- 1 -							- 2 -		- 3 -	- 4 -	- 5 -		
1960	20 231	19 168	384	180	272	92	135	151	151	632	4 024	4 017	1960	
1961	20 317	19 128	477	226	256	93	137	97	158	539	3 665	3 660	1961	
1962	20 994	19 774	483	217	282	96	142	112	136	411	3 330	3 329	1962	
1961	VII 1 668	1 575	33	19	21	8	11	7	14	39	292	291	VII 1961	
	VIII 1 749	1 647	39	22	21	8	11	8	14	38	300	299	VIII	
	IX 1 692	1 592	36	23	23	8	11	8	13	40	301	300	IX	
	X 1 857	1 754	41	21	23	6	11	9	12	42	312	311	X	
	XI 1 824	1 721	47	19	20	6	11	10	13	44	309	309	XI	
	XII 1 760	1 654	47	24	17	7	11	12	13	45	304	303	XII	
1962	I 1 860	1 740	52	20	28	8	12	8	10	47	303	303	I 1962	
	II 1 638	1 552	39	14	18	3	12	7	12	40	275	275	II	
	III 1 803	1 701	31	16	26	8	11	9	13	40	291	291	III	
	IV 1 578	1 486	34	12	25	9	12	6	13	35	263	263	IV	
	V 1 711	1 625	25	15	26	8	12	7	13	35	278	278	V	
	VI 1 625	1 534	30	14	26	9	12	7	1	29	269	269	VI	
	VII 1 776	1 669	40	18	28	9	12	7	18	30	260	260	VII	
	VIII 1 821	1 715	43	15	27	9	12	9	10	27	245	245	VIII	
	IX 1 712	1 600	43	22	26	9	12	14	11	29	259	259	IX	
	X 1 873	1 756	44	26	26	9	12	13	11	33	285	285	X	
	XI 1 836	1 710	57	23	26	8	12	12	13	34	294	294	XI	
	XII 1 750	1 633	53	17	27	8	12	12	10	33	287	287	XII	
1963	I 1 801	1 663	68	25	27	7	11	19	12	35	276	276	I 1963	
	II 1 713	1 596	41	23	27	11	15	16	10	30	278	278	II	
	III 1 905	1 803	36	18	28	8	12	11	12	29	285	285	III	
	IV 1 749	1 645	37	20	27	8	12	5	8	22	259	259	IV	
	V 1 856	1 748	41	14	32	9	12	7	13	28	261	261	V	
	VI 1 614	1 513	44	16	20	9	12	8	11	20	234	233	VI	

	Gemeinschaft Communauté	Deutschland (B.R.)	Gemeinschaft Communauté	Deutschland (B.R.)	France	Italia	Niederland	Belgique België	Luxemburg	
	- 6 -		- 7 -							
1960	150	143	13 809	12 760	378	180	271	85	134	1960
1961	142	135	14 536	13 360	469	226	256	89	137	1961
1962	150	142	15 664	14 455	474	217	281	96	141	1962
1961	VII 15	14	1 208	1 119	36	13	21	8	11	VII 1961
	VIII 16	15	1 275	1 168	39	25	25	8	11	VIII
	IX 16	15	1 205	1 105	34	25	22	7	11	IX
	X 14	13	1 324	1 223	40	20	23	6	11	X
	XI 13	13	1 270	1 169	45	19	20	5	11	XI
	XII 14	13	1 237	1 132	46	24	17	6	11	XII
1962	I 12	12	1 364	1 254	46	20	25	7	12	I 1962
	II 10	10	1 204	1 122	36	14	17	3	12	II
	III 8	8	1 376	1 285	31	17	23	8	11	III
	IV 8	7	1 150	1 059	35	12	23	9	12	IV
	V 7	6	1 288	1 200	29	15	24	8	12	V
	VI 11	10	1 203	1 114	31	14	24	9	11	VI
	VII 16	15	1 338	1 235	39	18	25	9	12	VII
	VIII 15	15	1 411	1 307	44	15	25	9	12	VIII
	IX 16	16	1 291	1 185	40	22	23	9	12	IX
	X 17	16	1 364	1 252	42	25	24	9	12	X
	XI 14	13	1 379	1 259	53	23	23	8	12	XI
	XII 14	13	1 288	1 183	48	17	20	8	12	XII
1963	I 18	17	1 292	1 158	66	25	25	7	11	I 1963
	II 14	13	1 232	1 109	39	23	25	11	15	II
	III 12	11	1 420	1 320	35	18	27	8	12	III
	IV 11	10	1 279	1 179	36	20	24	8	12	IV
	V 10	9	1 411	1 313	40	14	24	9	12	V
	VI 10	9	1 278	1 127	91	16	24	8	12	VI

BRUINKOOLBRIKETTEN EN BRUINKOOLHALFCOKES

MATTONELLE DI LIGNITE E SEMI-COKE DI LIGNITE

- 1 Totale binnenlandse leveringen
- 2 Eigen verbruik
- 3 Leveringen aan openbare elektrische centrales
- 4 Leveringen aan de ijzer- en staalindustrie
- 5 Leveringen aan overige industrieën
- 6 Leveringen aan spoorwegen
- 7 Leveringen aan huisbrand, handel en kleinindustrie

- 1 Forniture totali al mercato interno
- 2 Consumo interno
- 3 Forniture alle centrali elettriche pubbliche
- 4 Forniture all'industria siderurgica
- 5 Forniture alle altre industrie
- 6 Forniture alle ferrovie
- 7 Forniture per consumi domestici, commercio, artigianato

GASERZEUGUNG

PRODUCTION DE GAZ

- 1 Gesamtgaszeugung (einschl. Gichtgas)
- 2 Erzeugung der Gaswerke
- 3 Erzeugung der Industriekokereien
- 4 Naturgaszeugung

- 1 Production totale de gaz (gaz de hauts fourneaux inclus)
- 2 Production de l'industrie gazière
- 3 Production des cokeries industrielles
- 4 Production de gaz naturel

T cal (10⁶ kcal)

	Gemeinschaft Communauté	Deutschland (B.R.)	France	Italia	Neder- land	België België	Luxemb- ourg	Gemeinschaft Communauté	Deutschland (B.R.)	France	Italia	Neder- land	België België	Luxemb- ourg	
	- 1 -							- 2 -							
1960	432 874	186 770	104 770	73 270	19 792	32 875	15 397	28 100	15 002	7 099	3 175	2 508	218	98	1960
1961	440 639	182 027	113 498	77 896	20 552	31 184	15 492	25 118	14 613	4 560	3 251	2 356	241	97	1961
1962	441 080	174 544	117 078	82 468	20 792	31 618	14 850	24 885	14 854	3 936	3 402	2 388	207	98	1962
1961	X XI XII	37 943 37 804 38 632	15 109 14 826 15 076	9 888 9 962 10 215	7 180 7 379 7 578	1 727 1 784 1 852	2 733 2 620 2 677	1 306 1 233 1 234	2 009 2 155 2 345	1 207 1 272 1 446	322 308 279	280 302 304	177 243 281	15 22 26	X XI XII
1962	I II III	38 804 35 774 39 559	15 383 14 041 15 560	10 191 9 405 10 516	7 445 6 966 7 461	1 827 1 700 1 913	2 681 2 490 2 791	1 277 1 172 1 318	2 464 2 255 2 483	1 380 1 234 1 342	480 480 516	300 275 305	275 240 288	21 19 24	I II III
	IV V VI	36 014 36 897 34 801	14 470 14 851 14 021	9 605 9 917 9 600	6 429 6 507 5 793	1 682 1 703 1 632	2 603 2 718 2 600	1 225 1 201 1 155	1 969 1 872 1 613	1 191 1 191 1 036	298 230 187	256 262 240	199 167 132	17 14 10	IV V VI
	VII VIII IX	35 211 33 297 35 755	14 499 14 202 13 861	9 310 7 979 9 331	6 126 5 762 7 024	1 605 1 617 1 722	2 441 2 549 2 569	1 230 1 188 1 248	1 654 1 636 1 722	1 097 1 054 1 141	174 212 158	234 225 260	132 128 144	8 9 8	VII VIII IX
	X XI XII	37 353 37 999 39 616	14 519 14 383 14 754	10 049 10 309 10 866	7 221 7 635 8 099	1 656 1 765 1 970	2 659 2 704 2 813	1 249 1 203 1 114	1 988 2 410 2 819	1 243 1 360 1 585	222 423 556	330 350 365	167 223 329	17 26 31	X XI XII
1963	I II III	41 760 37 541 36 623	15 836 14 261 14 949	11 522 10 388 8 041	8 281 7 392 7 860	2 158 1 942 1 952	2 808 2 510 2 692	1 155 1 048 1 129	2 995 2 730 2 693	1 412 1 284 1 319	818 779 738	341 316 332	390 322 268	24 21 17	I II III
	IV V VI	35 890 36 389 33 307	13 650 14 077 12 522	9 995 10 429 9 623	6 877 6 451 5 938	1 771 1 715 1 641	2 534 2 599 2 510	1 063 1 118 1 073	2 014 1 815 1 644	1 181 1 127 1 023	341 234 222	260 246 242	207 183 133	17 17 16	IV V VI
	VII VIII IX	33 708 31 793 34 248	13 316 13 482 13 246	8 946 7 233 9 154	6 122 5 685 6 525	1 700 1 741 1 660	2 466 2 544 2 555	1 158 1 108 1 108	1 614 1 570 1 603	1 042 1 020 1 063	198 206 172	217 185 200	136 137 144	13 14 16	VII VIII IX
	- 3 -							- 4 -							
1960	148 935	93 904	23 865	6 445	10 472	14 249	—	97 476	7 288	27 774	58 670	3 148	596	—	1960
1961	148 412	93 247	24 164	6 908	10 344	13 749	—	112 787	7 928	37 826	62 175	4 244	594	—	1961
1962	147 928	91 405	24 833	7 771	10 664	13 855	—	124 310	10 257	43 989	64 805	4 652	607	—	1962
1961	X XI XII	12 435 12 354 12 884	7 774 7 633 7 952	2 033 2 145 2 228	575 556 601	861 845 867	1 192 1 175 1 236	— — —	10 477 10 896 11 267	683 766 754	3 493 3 659 3 878	5 873 6 026 6 158	372 392 432	56 53 45	X XI XII
1962	I II III	12 895 11 767 13 090	8 093 7 332 8 125	2 110 1 949 2 203	600 556 600	872 820 914	1 220 1 110 1 245	— — —	11 037 10 308 11 306	805 780 900	3 771 3 496 3 927	6 030 5 660 6 056	376 336 376	55 46 47	I II III
	IV V VI	12 353 12 535 11 951	7 664 7 740 7 280	2 129 2 151 2 085	592 618 630	823 864 831	1 145 1 180 1 125	— — —	9 952 10 175 9 357	820 850 785	3 568 3 771 3 808	5 106 5 077 4 338	412 428 376	46 49 50	IV V VI
	VII VIII IX	12 163 11 922 11 843	7 572 7 418 7 220	2 058 1 905 1 964	657 677 684	801 809 860	1 075 1 113 1 115	— — —	9 213 8 034 10 225	780 770 810	3 348 2 587 3 479	4 665 4 320 5 520	372 360 368	48 47 48	VII VIII IX
	X XI XII	12 336 12 185 12 888	7 611 7 508 7 839	2 036 2 027 2 216	706 705 764	820 800 868	1 163 1 145 1 219	— — —	10 810 11 544 12 299	905 1 005 1 047	3 856 4 064 4 324	5 610 6 020 6 403	384 402 462	55 53 63	X XI XII
1963	I II III	13 651 12 380 12 127	8 561 7 645 7 869	2 110 2 025 1 387	722 667 728	968 895 930	1 290 1 148 1 213	— — —	13 109 11 686 10 419	1 063 1 092 1 221	4 824 4 184 2 451	6 658 5 904 6 276	500 460 424	64 46 47	I II III
	IV V VI	11 815 12 459 11 281	7 207 7 422 6 596	1 950 2 407 1 121	683 720 666	850 776 804	1 125 1 134 1 094	— — —	10 882 10 450 9 303	1 072 1 063 803	3 974 4 018 3 560	5 389 4 900 4 510	400 416 380	47 53 50	IV V VI
	VII VIII IX	11 635 11 778 11 803	6 902 7 108 6 966	2 117 2 001 2 160	685 700 705	852 855 852	1 079 1 114 1 120	— — —	9 159 7 992 9 972	872 874 937	3 231 2 416 3 622	4 620 4 220 5 000	392 436 364	44 46 49	VII VIII IX

GASPRODUKTIE

PRODUZIONE DI GAS

- 1 Totale produktie (hoogovengas inbegrepen)
- 2 Produktie van de gasindustrie
- 3 Produktie van industrie-cokesfabrieken
- 4 Aardgasproduktie

- 1 Produzione totale di gas (gas di alti forni incluso)
- 2 Produzione dell'industria del gas
- 3 Produzione delle cokerie industriali
- 4 Produzione di gas naturale

Siehe „Anmerkungen“ — Voir „Observations“ — Zie „Opmerkingen“ — Vedi „Osservazioni“

INLANDSGASLIEFERUNGEN

LIVRAISONS INTERIEURES DE GAZ

- 1 Gesamte Gaslieferungen (einschl. Gichtgas)
- 2 Gasabgabe durch die Gaswerke
- 3 Gasabgabe durch die Industriekokereien
- 4 Gasabgabe durch die Naturgasbetriebe

- 1 Livraisons totales de gaz (gaz de hauts fourneaux inclus)
- 2 Gaz distribué par l'industrie gazière
- 3 Gaz distribué par les cokeries industrielles
- 4 Gaz distribué par les exploitations de gaz naturel

T cal (10⁶ kcal)

	Gemeinschaft Communaute	Deutschland (B.R.)	France	Italia	Nederland	Belgique België	Luxemburg	Gemeinschaft Communaute	Deutschland (B.R.)	France	Italia	Nederland	Belgique België	Luxemburg	
	- 1 -							- 2 -							
1960	437 856	186 805	107 420	73 416	21 468	33 044	15 703	69 369	30 126	21 189	5 343	7 868	4 745	98	1960
1961	447 039	182 408	116 548	78 071	22 552	31 628	15 832	71 318	30 636	22 104	5 439	8 180	4 862	97	1961
1962	450 943	175 664	121 584	82 632	23 560	32 626	14 877	78 401	33 047	24 694	5 941	9 036	5 585	98	1962
1961	X XI XII	38 412 38 254 39 100	15 193 14 866 15 112	10 082 10 033 10 254	7 192 7 393 7 593	1 833 2 020 2 136	2 767 2 679 2 736	1 336 1 263 1 269	6 050 6 497 6 963	2 551 2 786 3 098	1 900 1 950 2 002	594 551 452	585 766 870	412 436 532	X XI XII
1962	I II III	39 792 36 677 40 558	15 531 14 138 15 667	10 627 9 831 10 967	7 460 6 981 7 476	2 108 1 965 2 208	2 776 2 577 2 906	1 290 1 384 1 334	7 618 7 048 7 583	3 088 2 811 2 923	2 548 2 423 2 643	515 465 520	903 844 931	556 498 558	I II III
	IV V VI	36 772 37 629 35 406	14 545 14 939 14 093	9 930 10 216 9 850	6 439 6 522 5 808	1 914 1 930 1 814	2 692 2 796 2 652	1 252 1 226 1 179	6 372 6 145 5 334	2 668 2 600 2 278	2 014 1 920 1 622	466 462 415	757 701 625	459 454 386	IV V VI
	VII VIII IX	35 796 33 893 36 391	14 579 14 295 13 941	9 545 8 201 9 207	6 136 5 777 7 039	1 794 1 800 1 904	2 492 2 607 2 627	1 250 1 213 1 271	5 293 4 957 5 614	2 432 2 300 2 454	1 497 1 247 1 652	404 430 465	588 598 633	363 374 402	VII VIII IX
	X XI XII	38 054 38 937 40 771	14 590 14 503 14 932	10 359 10 720 11 375	7 233 7 647 8 114	1 862 2 014 2 237	2 731 2 815 2 955	1 279 1 238 1 158	6 353 7 398 8 728	2 792 3 109 3 610	1 896 2 391 2 865	562 602 635	665 783 1 008	429 505 601	X XI XII
1963	I II III	43 107 38 710 37 741	16 065 14 462 15 127	12 040 10 854 8 181	8 293 7 404 7 875	2 480 2 200 2 193	3 049 2 717 2 911	1 180 1 073 1 154	9 976 8 763 8 003	3 922 3 457 3 268	3 504 3 118 2 605	540 500 596	1 228 1 025 897	772 655 628	I II III
	IV V VI	36 803 37 253 34 032	13 766 14 190 12 597	10 349 10 759 9 906	6 891 6 464 5 951	1 996 1 941 1 829	2 713 2 756 2 651	1 088 1 143 1 098	6 643 6 297 5 412	2 701 2 551 2 169	2 155 2 024 1 748	471 444 417	779 752 620	529 518 450	IV V VI
	VII VIII IX	34 351 32 489 35 052	13 425 13 604 13 370	9 157 7 455 9 436	6 135 5 697 6 539	1 861 1 898 1 841	2 590 2 702 2 733	1 183 1 133 1 133	5 239 5 080 5 645	2 235 2 280 2 387	1 592 1 324 1 783	366 325 345	623 651 598	415 491 524	VII VIII IX
	- 3 -							- 4 -							
1960	140 842	90 889	22 029	7 056	8 668	12 200	—	83 030	3 728	20 551	56 698	1 916	137	—	1960
1961	138 770	88 803	22 442	7 437	8 448	11 640	—	95 332	4 188	27 635	60 412	2 936	161	—	1961
1962	135 650	84 801	22 850	8 118	8 256	11 625	—	103 745	5 560	32 220	62 675	3 180	110	—	1962
1961	X IX XII	11 657 11 359 11 648	7 427 7 069 7 245	1 869 1 973 2 061	620 596 648	721 715 727	1 020 1 006 967	—	8 635 8 964 9 326	353 435 408	2 459 2 458 2 590	5 591 5 816 6 048	218 242 275	14 13 5	X XI XII
1962	I II III	11 645 10 583 11 981	7 439 6 689 7 617	1 894 1 760 1 961	630 581 630	708 653 749	974 900 1 024	—	9 020 8 422 9 226	384 363 427	2 525 2 326 2 665	5 855 5 510 5 881	243 214 243	13 9 10	I II III
	IV V VI	11 234 11 576 11 155	7 061 7 265 6 920	1 925 1 947 1 908	612 633 655	666 707 693	970 1 024 979	—	8 278 8 501 7 901	491 509 462	2 560 2 763 2 979	4 931 4 917 4 198	288 305 253	8 7 9	IV V VI
	VII VIII IX	11 374 11 304 11 087	7 106 7 051 6 840	1 982 1 888 1 865	692 707 721	674 676 708	920 982 953	—	7 814 6 892 8 632	456 459 423	2 573 2 031 2 600	4 515 4 145 5 345	262 251 258	8 6 6	VII VIII IX
	X XI XII	11 333 11 084 11 365	7 041 6 858 6 985	1 877 1 839 2 004	738 738 781	700 681 641	977 968 954	—	9 078 9 549 10 052	492 526 568	2 896 2 935 2 987	5 410 5 800 6 168	272 280 311	8 8 18	X XI XII
1963	I II III	11 803 10 782 10 708	7 469 6 684 7 080	1 844 1 805 1 154	767 705 750	714 667 722	1 009 921 1 002	—	10 541 9 433 8 537	584 646 774	3 154 2 739 1 405	6 496 5 754 6 055	288 288 299	19 6 4	I II III
	IV V VI	10 785 11 492 10 546	6 653 6 966 6 278	1 778 2 200 1 948	710 751 696	675 603 657	969 972 967	—	9 043 8 641 7 791	669 647 459	2 884 2 964 2 687	5 215 4 734 4 368	268 286 268	7 10 9	IV V VI
	VII VIII IX	10 968 11 030 10 936	6 641 6 726 6 536	1 971 1 920 1 985	717 732 746	703 690 709	936 962 960	—	7 657 6 699 8 389	505 500 550	2 381 1 786 2 663	4 502 4 110 4 888	260 294 279	9 9 9	VII VIII IX

TOTALE BINNENLANDSE GASLEVERINGEN

FORNITURE INTERNE DI GAS

- 1 Totale gasleveringen (hoogovengas inbegrepen)
- 2 Gas geleverd door gasfabrieken
- 3 Gas geleverd door de industrie-cokesfabrieken
- 4 Aardgas door de producenten geleverd

- 1 Forniture totale di gas (gas di alti forni incluso)
- 2 Gas distribuito dall'industria del gas
- 3 Gas distribuito dalle cokerie industriali
- 4 Gas naturale distribuito dai produttori

Siehe „Anmerkungen“ — Voir „Observations“ — Zie „Opmerkingen“ — Vedi „Osservazioni“

MINERALÖL

PETROLE

1 Förderung von Rohöl

1 Production de pétrole brut

2 Einfuhren von Rohöl

2 Importations de pétrole brut

Rohölverarbeitung in den Raffinerien

3 Pétrole brut traité dans les raffineries

4 Erzeugung von Fertigprodukten in den Raffinerien

4 Production de produits finis dans les raffineries

1 000 t

	Gemeinschaft Communauté	Deutsch- land (BR)	France	Italia	Neder- land	Belgique België	Luxem- bourg	Gemeinschaft Communauté	Deutsch- land (BR)	France	Italia	Neder- land	Belgique België	Luxem- bourg	
				- 1 -											
1960	11 422	5 530	1 976	1 998	1 918	—	—	109 459	23 279	31 005	29 520	18 873	6 782	—	1960
1961	12 386	6 204	2 163	1 972	2 047	—	—	126 290	29 657	35 367	34 061	19 162	8 043	—	1961
1962	13 109	6 776	2 370	1 806	2 157	—	—	142 902	33 260	37 877	40 919	22 256	8 590	—	1962
1961	X XI XII	1 100 1 049 1 069	552 534 541	198 191 197	172 150 151	178 174 180	— — —	11 051 10 554 11 010	2 570 2 060 2 295	3 189 3 089 3 208	3 048 3 100 3 240	1 660	556 692 589	— — —	1961
1962	I II III	1 060 966 1 062	532 497 556	197 180 200	152 130 130	179 159 176	— — —	11 831 10 376 11 888	2 756 2 387 2 558	3 256 2 858 3 413	3 229 2 832 3 263	1 837	677 623 731	— — —	1962
	IV V VI	1 064 1 134 1 098	549 582 560	184 200 197	156 168 160	175 184 181	— — —	11 822 12 267 11 461	2 721 2 986 2 816	3 171 3 135 2 865	3 357 3 408 3 304	1 842	735 831 694	— — —	IV V VI
	VII VIII IX	1 142 1 111 1 115	580 576 571	204 200 200	174 150 167	184 185 177	— — —	11 428 12 384 11 694	2 734 2 971 2 841	2 922 3 199 3 043	3 353 3 482 3 379	1 868	615 776 587	— — —	VII VIII IX
	X XI XII	1 134 1 103 1 122	601 582 590	209 200 200	143 136 141	181 185 191	— — —	12 438 12 548 12 566	2 745 2 680 3 066	3 027 3 595 3 330	3 948 3 666 3 616	1 872	856 731 676	— — —	X XI XII
1963	I II III	1 042 952 1 098	537 507 584	195 169 209	141 119 117	169 157 188	— — —	13 008 12 145 14 031	3 009 2 745 3 391	3 857 3 168 3 627	3 487 3 572 3 954	1 823	840 966 1 119	— — —	1963
	IV V VI	1 149 1 184 1 166	596 625 623	213 217 205	156 148 151	184 194 187	— — —	14 153 13 145 12 708	3 255 2 927 3 073	3 800 3 527 3 439	4 184 3 834 3 399	1 816	987 1 067 1 066	— — —	IV V VI
	VII VIII IX	1 208	649 656 629	212 219 217	154	193 192	— — —	3 319 4 121 3 373	3 601 3 739 3 947	3 835	—	1 871	996 896	— — —	VII VIII IX
					- 3 -										
1960	119 858	28 672	32 890	30 801	20 499	6 996	—	110 045	26 234	29 770	28 986	18 537	6 518	—	1960
1961	136 661	35 319	37 074	34 958	21 492	7 818	—	126 449	32 844	33 773	32 916	19 508	7 408	—	1961
1962	154 242	39 860	39 863	41 827	24 237	8 455	—	142 821	36 855	36 389	39 265	22 357	7 955	—	1962
1961	X XI XII	11 852 11 570 12 594	2 914 2 699 3 048	3 266 3 325 3 601	3 210 3 045 3 269	586 670 683	— — —	11 093 10 652 11 893	2 734 2 565 2 834	3 069 2 950 3 337	3 017 2 870 3 269	1 725	566 627 626	— — —	1961
1962	I II III	12 709 11 483 12 583	3 127 2 821 3 218	3 527 3 110 3 433	3 342 3 051 3 202	655 642 693	— — —	11 746 10 575 11 610	2 859 2 582 3 007	3 245 2 819 3 089	3 139 2 872 3 014	1 808	626 609 645	— — —	1962
	IV V VI	12 309 12 806 12 293	3 340 3 304 3 249	3 105 3 195 3 140	3 217 3 535 3 263	724 771 720	— — —	11 428 11 806 11 310	3 066 3 047 3 034	2 912 2 969 2 823	3 024 3 321 3 054	1 767	671 716 666	— — —	IV V VI
	VII VIII IX	13 103 13 357 12 665	3 531 3 619 3 332	3 271 3 306 3 022	3 538 3 635 3 703	719 714 632	— — —	12 206 12 194 11 737	3 282 3 325 3 054	3 053 2 919 2 810	3 321 3 405 3 474	1 859	666 663 588	— — —	VII VIII IX
	X XI XII	13 638 13 573 13 760	3 300 3 483 3 537	3 599 3 589 3 566	3 871 3 647 3 828	759 725 701	— — —	12 706 12 541 12 652	3 130 3 254 3 213	3 292 3 225 3 231	3 633 3 418 3 591	1 936	704 722 678	— — —	X XI XII
1963	I II III	14 113 13 074 14 520	3 614 3 397 3 861	3 887 3 270 3 633	3 821 3 569 3 891	811 1 004 1 098	— — —	13 008 12 062 13 403	3 349 3 087 3 538	3 540 3 072 3 382	3 575 3 340 3 652	1 770	749 898 981	— — —	1963
	IV V VI	13 876 14 523 14 097	3 572 3 741 3 938	3 663 3 837 3 636	3 745 3 870 3 515	940 1 028 1 021	— — —	12 717 13 321 13 244	3 251 3 500 3 650	3 319 3 351 3 300	3 518 3 638 3 301	1 833	848 967 1 139	— — —	IV V VI
	VII VIII IX		4 082 4 260 3 976	3 908 3 996 4 158	3 922	2 017	— — —	3 757 3 924 3 626	3 511 3 705	3 686	—	1 852	976 977	— — —	VII VIII IX

AARDOLIE

PETROLIO

1 Produktie van ruwe aardolie

1 Produzione di petrolio greggio

2 Invoer van ruwe aardolie

2 Importazioni di petrolio greggio

3 Verwerking van ruwe aardolie in de raffinaderijen

3 Petrolio greggio trattato nelle raffinerie

4 Produktie van eindprodukten in de raffinaderijen

4 Produzione totale di prodotti lavorati nelle raffinerie

Siehe „Anmerkungen“ — Voir „Observations“ — Zie „Opmerkingen“ — Vedi „Osservazioni“

FÖRDERUNG VON ROHÖL UND ÖLPRODUKTEN
 PRODUCTION DE PETROLE BRUT ET DE PRODUITS PETROLIERS

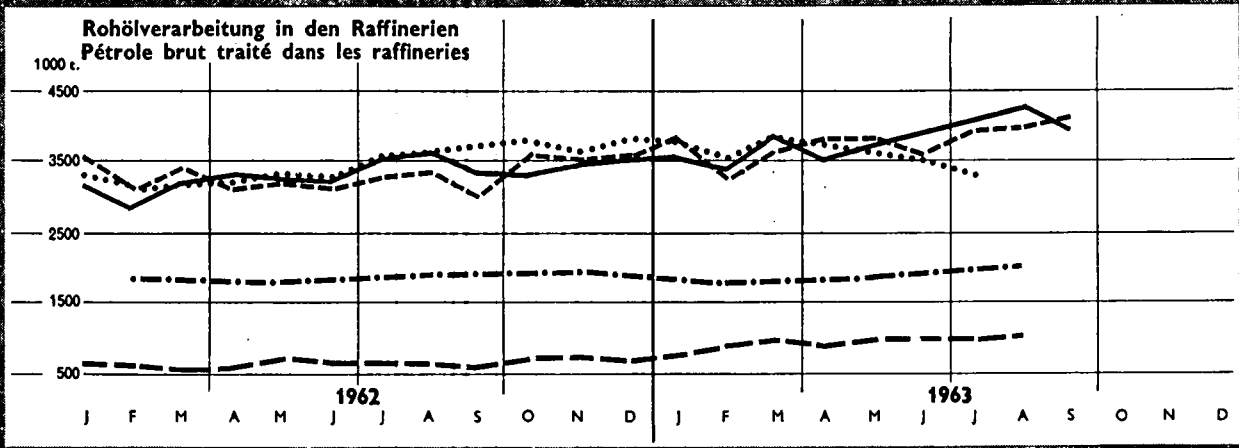
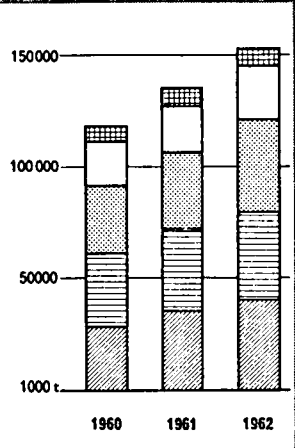
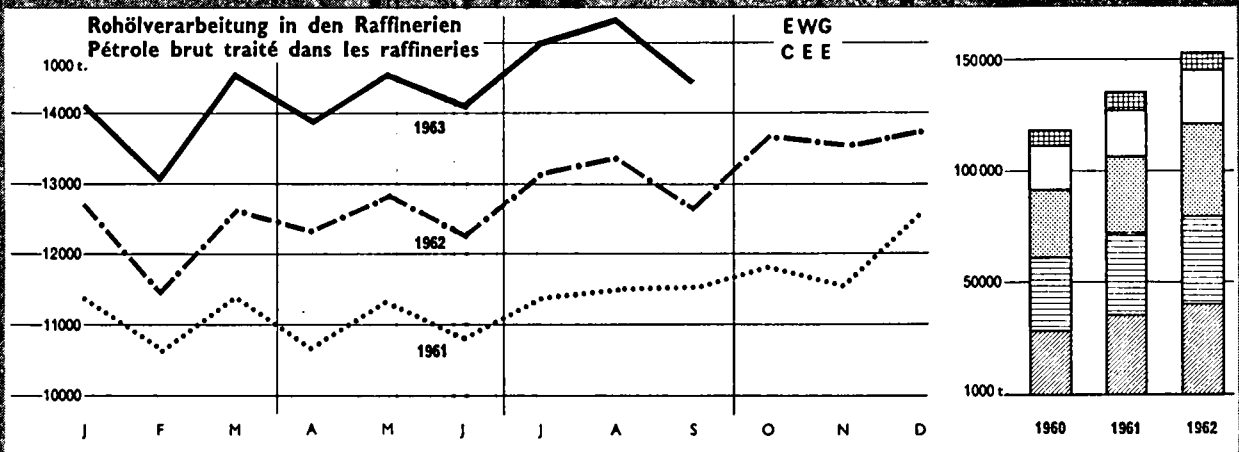
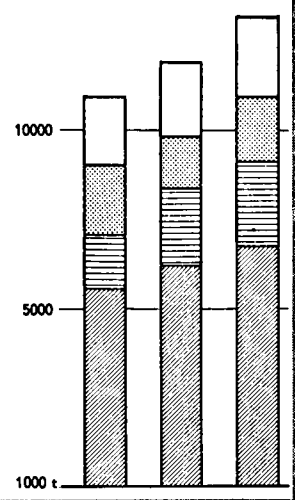
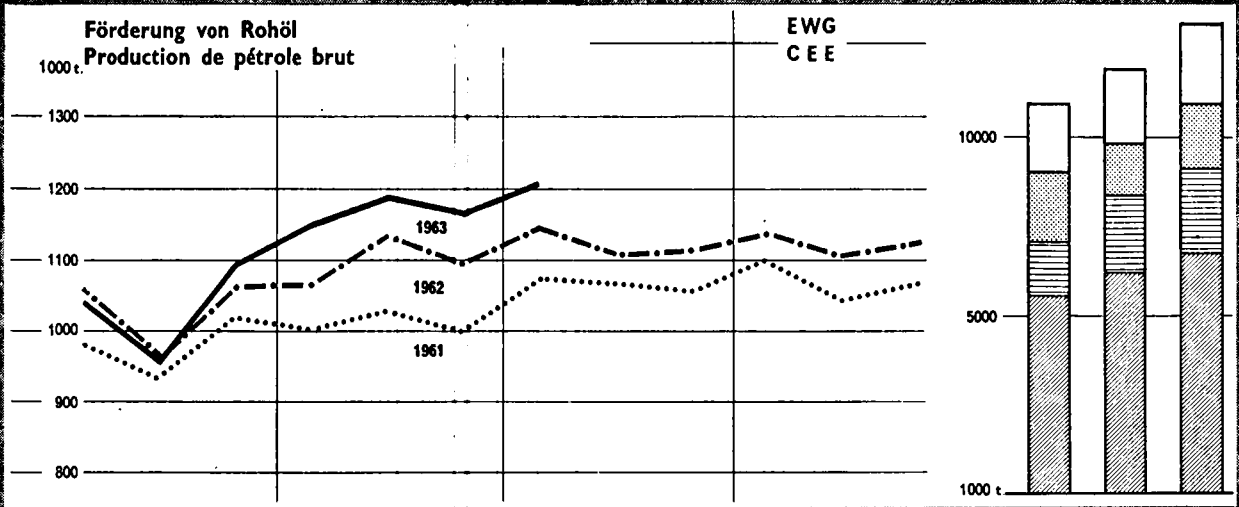

FÖRDERUNG VON ROHÖL UND ÖLPRODUKTEN
 PRODUCTION DE PETROLE BRUT ET DE PRODUITS PETROLIERS

Fertig produkte in den Raffinerien
 Produits finis dans les raffineries
 EWG CEE EEG

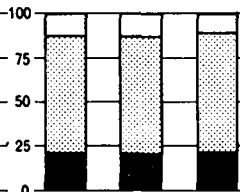

DEUTSCHLAND

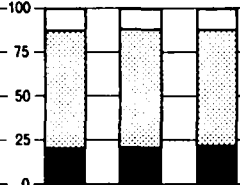

FRANCE

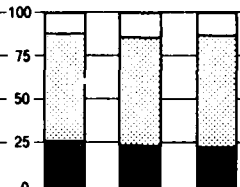

ITALIA

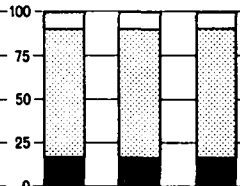

NEDERLAND

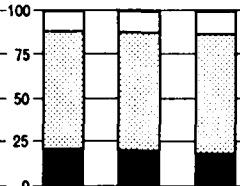

BELGIQUE-BELGIE

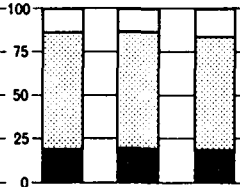

% 1960 1961 1962

Andere Produkte - Autres produits
 Benzin - Essences
 Gas Dieselöl Heizöl
 Gaz-dieselöl Fueloil

Erzeugung von Benzin
 Production d'essences

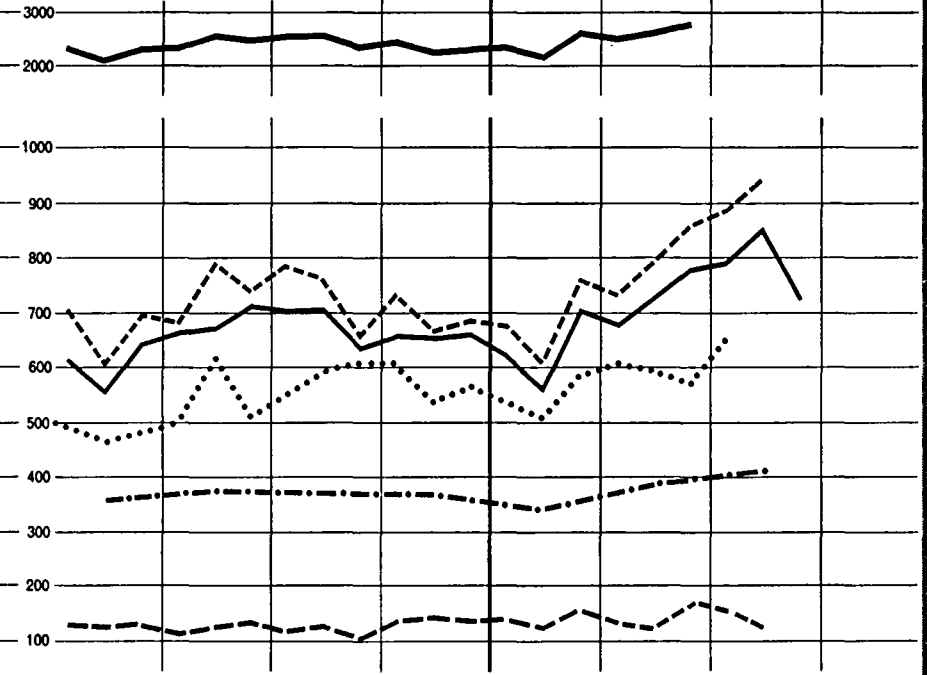

Erzeugung von Gas, Dieselöl und Heizöl
 Production de gaz dieselöl et fueloil

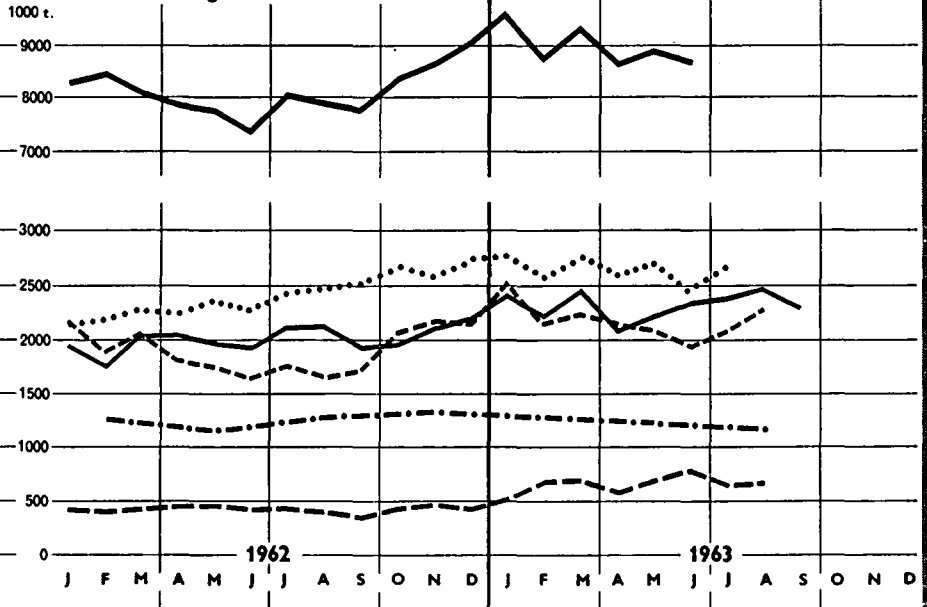

EWG CEE EEG
 DEUTSCHLAND

FRANCE
 ITALIA

NEDERLAND
 BELGIQUE BELGIE

MINERALÖLPRODUKTE

Erzeugung des Raffinerien

- 1 Flüssiggas
- 2 Raffineriegas
- 3 Flugbenzin
- 4 Flug-Turbinenkraftstoff

PRODUITS PETROLIERS

Production des raffineries

- 1 Gaz de pétrole liquéfié
- 2 Gaz de raffinerie
- 3 Essence d'aviation
- 4 Carboréacteur

1 000 t

	Gemeinschaft Communité	Deutschland (B.R.)	France	Italia	Nederland	Belgique België	Luxembour	Gemeinschaft Communité	Deutschland (B.R.)	France	Italia	Nederland	Belgique België	Luxembour	
	- 1 -							- 2 -							
1960	2 676	770	904	625	267	110	—	649	237	176	24	143	69	—	1960
1961	2 991	846	1 017	690	295	143	—	690	225	187	33	161	84	—	1961
1962	3 263	853	1 108	794	332	176	—	818	298	209	42	193	76	—	1962
1961	X	70	86	66	—	11	—	—	18	16	4	—	7	—	X
	XI	62	82	60	—	15	—	—	17	18	2	—	6	—	XI
	XII	71	91	59	—	12	—	—	21	19	4	—	3	—	XII
1962	I	69	92	63	—	16	—	—	23	19	5	—	5	—	I
	II	60	83	60	—	17	—	—	20	18	2	—	5	—	II
	III	74	93	57	—	18	—	—	21	21	2	—	7	—	III
	IV	71	86	64	—	16	—	—	23	17	3	—	7	—	IV
	V	68	90	71	—	15	—	—	26	17	2	—	7	—	V
	VI	67	88	66	—	13	—	—	23	13	2	—	8	—	VI
	VII	74	98	74	—	13	—	—	26	14	2	—	6	—	VII
	VIII	66	100	71	—	12	—	—	31	14	2	—	6	—	VIII
	IX	68	85	71	—	11	—	—	28	15	5	—	5	—	IX
	X	74	93	70	—	14	—	—	23	17	6	—	8	—	X
	XI	78	96	60	—	15	—	—	27	21	4	—	6	—	XI
	XII	82	106	67	—	15	—	—	28	22	6	—	6	—	XII
1963	I	83	120	76	—	22	—	—	29	24	5	—	14	—	I
	II	81	115	74	—	22	—	—	25	22	5	—	13	—	II
	III	87	110	86	—	19	—	—	28	21	7	—	10	—	III
	IV	87	105	78	—	16	—	—	28	18	6	—	7	—	IV
	V	94	97	79	—	18	—	—	29	19	7	—	9	—	V
	VI	93	101	72	—	21	—	—	31	17	7	—	9	—	VI
	VII	89	110	80	—	15	—	—	27	13	8	—	10	—	VII
	VIII	91	115	—	—	16	—	—	31	14	—	—	11	—	VIII
	IX	87	—	—	—	—	—	—	28	—	—	—	—	—	IX
	- 3 -							- 4 -							
1960	2 780	—	121	—	—	128	—	208	989	529	805	—	—	—	1960
1961	3 676	—	92	—	—	181	—	366	1 179	687	1 171	—	—	—	1961
1962	3 866	—	88	—	—	220	—	572	1 371	650	965	—	—	—	1962
1961	X	357	11	—	—	15	—	42	114	54	—	—	—	—	X
	XI	309	10	—	—	18	—	27	92	57	—	—	—	—	XI
	XII	299	8	—	—	7	—	27	105	51	—	—	—	—	XII
1962	I	267	8	—	—	17	—	36	89	50	—	—	—	—	I
	II	313	10	—	—	13	—	36	108	67	—	—	—	—	II
	III	303	5	—	—	18	—	55	102	47	—	—	—	—	III
	IV	273	6	—	—	18	—	65	87	32	—	—	—	—	IV
	V	342	6	—	—	11	—	58	114	71	—	—	—	—	V
	VI	337	8	—	—	17	—	61	128	42	—	—	—	—	VI
	VII	347	5	—	—	17	—	50	145	44	—	—	—	—	VII
	VIII	370	10	—	—	22	—	43	137	66	—	—	—	—	VIII
	IX	334	6	—	—	17	—	43	118	67	—	—	—	—	IX
	X	327	12	—	—	24	—	33	122	51	—	—	—	—	X
	XI	319	5	—	—	29	—	46	105	51	—	—	—	—	XI
	XII	333	7	—	—	17	—	45	115	62	—	—	—	—	XII
1963	I	241	5	—	—	15	—	29	107	45	—	—	—	—	I
	II	206	9	—	—	19	—	40	54	50	—	—	—	—	II
	III	316	6	—	—	19	—	55	119	65	—	—	—	—	III
	IV	325	1	—	—	15	—	36	136	62	—	—	—	—	IV
	V	361	8	—	—	26	—	55	154	35	—	—	—	—	V
	VI	344	7	—	—	23	—	53	133	49	—	—	—	—	VI
	VII	—	6	—	—	38	—	51	146	62	—	—	—	—	VII
	VIII	—	7	—	—	25	—	70	146	—	—	—	—	—	VIII
	IX	—	—	—	—	—	—	45	—	—	—	—	—	—	IX

AARDOLIEPRODUKTEN

Produkte der raffinaderijen

- 1 Vloeibaar gas
- 2 Raffinaderij gas
- 3 Luchtvaart benzine
- 4 Jet fuels

PRODOTTI PETROLIFERI

Produzione in raffineria

- 1 Gas di petrolio liquefatti
- 2 Gas incondensabili
- 3 Benzina avio
- 4 Carboturbo

Siehe „Anmerkungen“ — Voir „Observations“ — Zie „Opmerkingen“ — Vedi „Osservazioni“

MINERALÖLPRODUKTE

Erzeugung der Raffinerien

- 1 Motorenbenzin
- 2 Petroleum (Kerosin)
- 3 Dieselkraftstoff
- 4 Rückstands-Heizöle

PRODUITS PETROLIERS

Production des raffineries

- 1 Essence moteur
- 2 Pétrole lampant (Kérosène)
- 3 Gas-Dieseloil
- 4 Fueloil résiduel

1 000 t

	Gemeinschaft Communnauté	Deutschland (B.R.)	France	Italia	Neder- land	Belgique België	Luxem- bourg	Gemeinschaft Communnauté	Deutschland (B.R.)	France	Italia	Neder- land	Belgique België	Luxem- bourg						
			- 1 -							- 2 -										
1960	20 565	5 383	6 426	4 392	3 215	1 149	—	2 034	52	377	531	836	238	—	1960					
1961	22 610	6 539	7 055	4 782	2 944	1 290	—	2 086	50	396	690	722	228	—	1961					
1962	25 027	7 362	7 071	5 886	3 501	1 307	—	2 280	58	303	729	950	240	—	1962					
1961	X XI XII	1 903 1 888 1 989	531 537 572	611 577 602	401 407 447	262	102 111 98	— — —	212 177 207	4 4 6	32 31 47	69 53 53	81	21 17 17	— — —	X XI XII	1961			
1962	I II III	2 050 1 788 2 017	579 522 590	609 489 592	448 402 426		287	113 112 113	— — —	215 135 213	6 5 5	42 13 39		51 36 53	84	20 21 21	— — —	I II III	1962	
	IV V VI	2 049 2 269 2 134	600 617 651	592 673 603	470 544 464			303	98 115 116	— — —	212 170 171	4 4 3		35 23 26		72 55 63	71	20 23 13	— — —	IV V VI
	VII VIII IX	2 193 2 210 2 033	653 662 595	634 616 536	508 530 543	288			103 105 86	— — —	191 183 170	6 4 5	24 24 4	61 55 64		77		19 23 25	— — —	VII VIII IX
	X XI XII	2 091 1 936 1 974	628 609 619	605 556 564	556 491 506		289		112 113 121	— — —	220 216 187	5 5 6	26 21 26	82 81 59	85			16 20 19	— — —	X XI XII
1963	I II III	2 079 1 908 2 290	596 524 652	567 547 642	489 455 523			303	126 106 141	— — —	197 247 204	7 12 10	33 27 28	60 77 59			92	13 26 20	— — —	I II III
	IV V VI	2 195 2 263 2 443	641 668 723	597 629 720	542 557 524	310			120 104 146	— — —	205 203 172	6 7 2	39 29 18	71 84 53		63		22 17 43	— — —	IV V VI
	VII VIII IX		740 784 675	732 789	588		331		117 105	— —		5 5 5	23 17	39	69			24 31	— —	VII VIII IX
			- 3 -							- 4 -										
1960		4 842	3 393	5 944		1 446	—	40 042	8 159	8 391	13 282	8 045	2 165	—	1960					
1961		5 573	4 406	6 377		1 612	—	46 291	10 636	9 202	15 483	8 484	2 486	—	1961					
1962		6 155	4 346	7 608		1 559	—	50 434	11 318	9 403	17 462	9 636	2 615	—	1962					
1961	X XI XII	536 417 447	377 340 261	578 579 546		137 139 123	— — —	4 067 3 784 4 356	849 850 969	916 764 949	1 416 1 303 1 437	732	155 195 218	— — —	X XI XII	1961				
1962	I II III	391 386 443	228 196 294	537 472 562		133 124 121	— — —	4 239 4 897 4 054	983 896 968	825 769 782	1 401 1 267 1 297		800	195 197 209	— — —	I II III	1962			
	IV V VI	504 575 566	396 469 530	619 672 647		149 143 155	— — —	4 008 4 217 3 925	965 920 890	754 766 711	1 346 1 538 1 411			727	224 236 209	— — —	IV V VI			
	VII VIII IX	487 574 547	521 564 423	696 710 712		136 135 99	— — —	4 217 4 262 4 129	905 973 895	764 690 729	1 508 1 552 1 507	822			216 214 191	— — —	VII VIII IX			
	X XI XII	600 609 473	416 239 69	716 616 651		139 140 84	— — —	4 319 4 554 4 600	888 993 1 040	831 906 876	1 544 1 525 1 558		863		226 255 242	— — —	X XI XII			
1963	I II III	315 397 669	103 208 260	647 557 706		105 155 218	— — —	4 635 4 337 4 903	1 181 1 094 1 241	960 721 828	1 437 1 363 1 598			836	219 375 350	— — —	I II III	1963		
	IV V VI	700 720 559	368 544 591	713 743 741		178 214 303	— — —	4 606 4 873 4 443	969 966 974	939 929 810	1 610 1 786 1 487	793			301 359 403	— — —	IV V VI			
	VII VIII IX	609 762 639	636 746	822		218 232	— —		1 021 1 055 1 030	926 991	1 605		756		331 340	— —	VII VIII IX			

AARDOLIEPRODUKTEN

Produkte der raffinaderijen

- 1 Motoren benzine
- 2 Petroleum (Kerosene)
- 3 Gas-Dieselolie
- 4 Stookolie (Zware)

PRODOTTI PETROLIFERI

Produzione in raffineria

- 1 Benzina auto
- 2 Petrolio
- 3 Gasolio
- 4 Olio combustibile, denso

Siehe „Anmerkungen“ — Voir „Observations“ — Zie „Opmerkingen“ — Vedi „Osservazioni“

MINERALÖLPRODUKTE

Erzeugung der Raffinerien

- 1 Leicht- und mittelflüssige Heizöle
- 2 Spezial- und Testbenzin
- 3 Schmierstoffe
- 4 Paraffine

PRODUITS PETROLIERS

Production des raffineries

- 1 Fuel oil, fluid
- 2 White spirit et essences spéciales
- 3 Lubrifiants
- 4 Paraffine

1 000 t

	Gemeinschaft Communité	Deutschland (B.R.)	France	Italia	Nederland	Belgique België	Luxembour	Gemeinschaft Communité	Deutschland (B.R.)	France	Italia	Nederland	Belgique België	Luxembour				
	- 1 -							- 2 -										
1960	17 752	4 195	6 360	2 065	4 456	676	—	515	191	87	38	120	35	—	1960			
1961	20 714	5 598	7 289	2 305	4 743	779	—	207	99	99	42	132	—	—	1961			
1962	26 367	6 651	9 104	4 161	5 465	986	—	567	216	97	43	158	53	—	1962			
1961	X XI XII	393 383 509	657 815 1 047	230 292 345	419	58 75 93	—	44 44 41	18 16 15	7 9 9	4 4 3	12	3 3 3	—	X XI XII	1961		
1962	I II III	2 763 2 366 2 585	1 097 487 622	489 460 427		453	93 83 95	—	42 35 44	19 12 20	9 8 8		3 5 4	8	3 3 3	—	I II III	1962
	IV V VI	2 155 1 672 1 504	564 479 470	682 512 398			459	275 167 190	—	49 52 48	19 18 17		9 10 9		4 5 4	13	4 5 5	—
	VII VIII IX	1 978 1 662 1 881	720 571 489	477 406 552	443			79 63 76	—	54 52 47	21 20 20	7 6 3	6 5 4		16		3 5 5	—
	X XI XII	2 184 2 494 3 134	472 513 684	831 1 027 1 219		467		77 75 122	—	47 52 52	15 17 17	9 11 8	4 4 4	15			5 4 7	—
1963	I II III	3 732 3 064 2 590	925 718 555	1 465 1 198 1 131			381	701 653 473	—	187 122 116	14 15 19	10 10 18	3 3 4			4	4 4 15	—
	IV V VI	2 043 1 793 2 030	435 528 802	821 621 546	418			258 161 177	—	92 100 71	20 20 19	15 16 12	4 4 5		12		11 3	—
	VII VIII IX	730 666 624	509 517	266		443		99 88	—	19 18 20	6 19	5	—	24			4	—
	- 3 -							- 4 -										
1960	1 553	498	651	166	206		32	—	58	34	15	15	—		—	—	1960	
1961	1 671	535	694	155	259	28	—	71	34	15	15	—	—	—	1961			
1962	1 732	582	707	167	246	30	—	78	41	15	15	—	—	—	1962			
1961	X XI XII	49 49 39	64 46 59	9 12 13	—	2 3 4	—	5 2 6	3 2 3	1 1 1	—	—	—	—	X XI XII	1961		
1962	I II III	49 41 45	57 52 55	10 13 13		—	2 2 1	—	7 5 7	4 3 4	2 1 1	—	—	—	—	I II III	1962	
	IV V VI	45 52 47	69 56 50	14 14 14			—	3 3 2	—	6 5 7	3 4 3	1 1 1	—	—	—	—	IV V VI	
	VII VIII IX	54 56 49	52 63 65	15 13 15	—			3 2 3	—	6 7 7	3 3 4	1 1 1	—	—	—	—	VII VIII IX	
	X XI XII	54 50 40	62 69 58	15 14 16		—		2 4 2	—	7 6 7	4 3 4	1 1 2	—	—	—	—	X XI XII	
1963	I II III	41 31 47	55 66 62	14 13 15			—	2 3 1	—	8 8 7	4 3 4	1 1 1	—	—	—	—	I II III	1963
	IV V VI	46 47 51	73 56 79	15 14 13	—			4 1 4	—	7 7 7	3 4 3	1 1 1	—	—	—	—	IV V VI	
	VII VIII IX	60 52 53	69 73	12		—		1 4	—	7 11 8	4 3	1	—	—	—	—	VII VIII IX	

AARDOLIEPRODUKTEN

Produktie der raffinaderijen

- 1 Stookolie
- 2 White spirit en speciale benzines
- 3 Smeeroliën en vetten
- 4 Paraffine

PRODOTTI PETROLIFERI

Produzione in raffineria

- 1 Olio combustibile distillato
- 2 Benzina solvente e acquaragia minerale
- 3 Lubrificanti
- 4 Paraffina

Siehe „Anmerkungen“ — Voir „Observations“ — Zie „Opmerkingen“ — Vedi „Osservazioni“

MINERALÖLPRODUKTE

Erzeugung der Raffinerien

1 Bitumen

2 Einsatzprodukte für petrochemische Weiterverarbeitung

3 Andere Produkte

PRODUITS PETROLIERS

Production des raffineries

1 Bitumes

2 Bases pour pétrochimie

3 Autres produits

1 000 t

	Gemeinschaft Communaute	Deutschland (B.R.)	France	Italia	Niederland	Belgique België	Luxembour	Gemeinschaft Communaute	Deutschland (B.R.)	France	Italia	Niederland	Belgique België	Luxembour	
			- 1 -						- 2 -						
1960	3 952	1 160	1 411	697	385	299	—		252	252	635				1960
1961	4 631	1 387	1 590	843	469	342	—		520	363	736				1961
1962	5 198	1 804	1 639	899	469	387	—		649	433	710				1962
1961	X XI XII	160 127 98	138 119 73	86 49 61		32 25 19	— — —		33 44 28	25 27 34	85 42 46				X XI XII 1961
1962	I II III	42 51 80	83 58 70	24 33 39		6 11 17	— — —		46 42 47	30 34 27	43 50 78				I II III 1962
	IV V VI	135 164 173	115 152 190	68 91 93		33 45 42	— — —		38 32 33	38 34 35	51 81 48				IV V VI
	VII VIII IX	201 226 228	206 213 191	115 112 111		45 49 42	— — —		46 64 52	44 42 33	60 58 54				VII VIII IX
	X XI XII	241 181 83	169 115 77	97 64 51		52 33 11	— — —		59 73 53	37 38 39	66 62 51				X XI XII
1963	I II III	32 24 68	33 25 88	31 22 44		6 1 13	— — —		60 92 73	36 34 45	54 54 59				I II III 1963
	IV V VI	177 224 228	127 185 199	78 107 100		40 52 60	— — —		62 92 71	41 41 41	62 44 51				IV V VI
	VII VIII IX	298 285 295	233 214	123		59 58	— —		60 56 76	48 35	66				VII VIII IX
			- 3 -												
1960	661	231	188	41	59	142	—								1960
1961	842	291	164	80	128	179	—								1961
1962	1 346	361	464	99	197	225	—								1962
1961	X XI XII	25 25 25	13 18 30	15 9 11		20 18 21	— — —								X XI XII 1961
1962	I II III	30 21 30	54 59 14	15 5 6		18 18 19	— — —								I II III 1962
	IV V VI	28 29 26	23 43 31	5 6 8		16 16 16	— — —								IV V VI
	VII VIII IX	32 27 27	57 31 46	6 7 8		16 20 20	— — —								VII VIII IX
	X XI XII	30 46 34	57 12 41	10 13 8		20 19 27	— — —								X XI XII
1963	I II III	29 29 26	21 36 26	13 12 13		44 20 34	— — —								I II III 1963
	IV V VI	36 41 39	36 18 24	16 15 11		21 19 18	— — —								IV V VI
	VII VIII IX	41 37 41	36 21	10		29 22	— —								VII VIII IX

AARDOLIEPRODUKTEN

Produkte der raffinaderijen

1 Bitumen

2 Grondstoffen voor de petrochemie

3 Andere produkten

PRODOTTI PETROLIFERI

Produzione in raffineria

1 Bitume

2 Materia prima per l'industria petrochimica

3 Altri prodotti

Siehe „Anmerkungen“ — Voir „Observations“ — Zie „Opmerkingen“ — Vedi „Osservazioni“

MINERALÖLPRODUKTE

Ablieferungen an den inländischen Markt

PRODUITS PETROLIERS

Livraisons intérieures

- 1 Flüssiggas
- 2 Motorenbenzin
- 3 Flugbenzin
- 4 Flursturbinenkraftstoff

- 1 Gaz de pétrole liquéfié
- 2 Essence moteur
- 3 Essence d'aviation
- 4 Carburéacteur

1 000 t

	Gemeinschaft Communauté	Deutschland (B.R.)	France	Italia	Nederland	Belgique België	Luxembourg	Gemeinschaft Communauté	Deutschland (B.R.)	France	Italia	Nederland	Belgique België	Luxembourg	
	- 1 -							- 2 -							
1960		554	893	680	188	259			5 705	5 419	2 535	1 215	1 082		1960
1961	2 921	690	969	725	194	333	10	18 091	6 503	5 928	3 125	1 315	1 156	64	1961
1962	3 302	810	1 103	780	215	382	12	20 369	7 508	6 359	3 805	1 427	1 204	66	1962
1961	X	57	78	63		27	1	1 594	608	495	272		100	5	X
	XI	58	71	60		30	1	1 469	556	451	255		98	4	XI
	XII	65	72	61		31	1	1 435	518	455	265	107	91	4	XII
1962	I	65	75	56		44	1	1 365	500	422	250		90	4	I
	II	60	70	55		23	1	1 298	490	393	237	101	80	4	II
	III	66	78	58		38	1	1 529	562	477	282		93	5	III
	IV	63	73	61		29	1	1 700	636	536	298		101	6	IV
	V	64	83	65		28	1	1 710	643	514	313	127	111	5	V
	VI	64	88	68		27	1	1 847	658	607	335		107	6	VI
	VII	70	90	76		26	1	2 166	705	835	370		107	7	VII
	VIII	73	94	75		29	1	2 067	728	680	400	132	116	8	VIII
	IX	63	88	71		29	1	1 818	670	575	350		99	5	IX
	X	72	89	67		34	1	1 824	685	553	339		116	6	X
	XI	71	85	63		35	1	1 654	644	491	305	116	95	5	XI
	XII	78	90	65		41	1	1 588	587	478	321		89	4	XII
1963	I	85	95	60		45	1	1 448	543	434	286		81	4	I
	II	89	88	59		40	1	1 335	495	395	275	103	74	4	II
	III	80	90	63		36	1	1 696	625	520	327		102	5	III
	IV	83	90	66		34	1	1 990	730	613	388		111	6	IV
	V	88	98	72		31	1	2 059	791	604	395	143	116	6	V
	VI	77	103	75		27	1	1 961	721	597	396		101	6	VI
	VII	87	108	83		29			829	720	454		120		VII
	VIII	87	111			30			815	749		154	111		VIII
	IX	79	104						762	606					IX
	- 3 -							- 4 -							
1960		189	158	60		153			333	318	356		283		1960
1961	2 106	179	143	25		150	2		423	474	416		295		1961
1962	2 476	154	133	43		166	3		492	590	587		308		1962
1961	X	168	14	2		12	0		35	42	29				X
	XI	167	17	2		17	0		30	34	36		22		XI
	XII	167	12	6		10	0		33	34	40				XII
1962	I	159	11	2		13	0		28	36	40				I
	II	165	11	6		8	0		29	36	47	22			II
	III	207	13	2		17	0		36	41	62				III
	IV	186	11	3		9	0		40	47	43				IV
	V	253	11	4		17	0		67	51	61	28			V
	VI	238	13	6		13	0		47	58	52				VI
	VII	236	14	3		22	0		47	59	45				VII
	VIII	261	18	3		17	0		56	57	64	31			VIII
	IX	216	15	4		8	0		40	57	52				IX
	X	215	15	3		13	0		39	56	54				X
	XI	171	13	5		14	0		29	46	37	21			XI
	XII	179	11	4		14	0		36	46	40				XII
1963	I	186	10	8		15	0		38	50	37				I
	II	156	9	2		6	0		38	42	34	20			II
	III	185	13	8		11	0		36	52	36				III
	IV	213	13	2		25	0		34	56	47				IV
	V	262	15	3		17	0		57	62	66	29			V
	VI	247	13	3		10	0		61	65	54				VI
	VII	17	12	4		29			63	71	58				VII
	VIII	15	10			14			68	56		33			VIII
	IX	14	10						58	65					IX

AARDOLIEPRODUKTEN

Afleveringen aan de binnenlandse markt

PRODOTTI PETROLIFERI

Forniture al consumo interno

- 1 Vloeibaar gas
- 2 Motorenbenzine
- 3 Luchtvaartbenzine
- 4 Jet fuels

- 1 Gas di petrolio liquefatti
- 2 Benzina auto
- 3 Benzina avio
- 4 Carboturbo

Siehe „Anmerkungen“ — Voir „Observations“ — Zie „Opmerkingen“ — Vedi „Osservazioni“

MINERALÖLPRODUKTE

Ablieferungen an den inländischen Markt

- 1 Petroleum (Kerosin)
- 2 Dieselkraftstoff
- 3 Heizöle (alle sorten)
- 4 Spezial- und Testbenzin

PRODUITS PETROLIERS

Livraisons intérieures

- 1 Pétrole lampant (Kérosène)
- 2 Gas-/Dieselöl
- 3 Fueloil (tous types)
- 4 White spirit et essences spéciales

1 000 t

	Gemeinschaft Communaute	Deutschland (B.R.)	France	Italia	Niederland	Belgique België	Luxemburg	Gemeinschaft Communaute	Deutschland (B.R.)	France	Italia	Niederland	Belgique België	Luxemburg				
				- 1 -														
1960		57	88	167	512	80			4 786	1 698	2 735	2 264	1 417		1960			
1961	965	55	86	189	545	89	1	14 609	5 458	1 880	3 085	2 576	1 484	126	1961			
1962	1 127	56	83	212	676	99	1	16 597	6 013	2 106	3 403	3 088	1 823	164	1962			
1961	X XI XII	4 4 5	9 8 8	17 12 12	70	9 8 8	0 0 0	1 377 1 358 1 293	499 500 438	169 165 160	307 251 238	267	118 159 185	10 13 15	X XI XII	1961		
1962	I II III	5 5 5	7 6 8	14 12 15		84	8 8 9	0 0 0	1 258 1 221 1 444	386 378 449	164 142 176		230 213 246	315	159 178 208	16 16 17	I II III	1962
	IV V VI	4 5 4	6 6 6	13 21 20			36	9 8 7	0 0 0	1 266 1 326 1 328	481 506 503		167 175 190		248 285 285	222	143 124 114	12 11 10
	VII VIII IX	5 4 4	6 5 6	25 24 18	24			7 9 9	0 0 0	1 362 1 407 1 407	540 562 555	186 171 178	342 356 345		195		93 112 120	10 9 12
	X XI XII	6 5 5	8 9 9	16 17 19		81		10 8 8	0 0 0	1 657 1 490 1 384	630 553 471	200 186 172	342 261 250	296			147 181 199	13 17 21
1963	I II III	7 6 5	11 8 7	22 20 14			124	11 7 6	0 0 0	1 541 1 349 1 518	416 398 467	164 145 184	229 220 273			393	292 203 171	28 22 17
	IV V VI	5 5 4	6 6 5	15 20 21	33			7 5 4	0 0 0	1 487 1 480 1 334	590 574 495	202 210 193	292 326 336		216		164 135 98	15 12 11
	VII VIII IX	4 4 4	6 5 6	23		23		5 6			635 650 627	224 193 204	375	227			103 124	VII VIII IX
				- 3 -														
1960		13 981	12 422	10 800	3 587	3 158			202	118	25	51	25		1960			
1961		18 387	13 474	13 000	4 024	3 423	49	454	215	126	26	52	33	2	1961			
1962		24 555	16 688	16 800	4 825	4 211	146	478	220	131	28	56	41		1962			
1961	X XI XII	1 369 1 820 2 232	1 197 1 536 1 728	1 250 1 350 1 510	417	272 365 391	4 7 9	40 37 33	18 17 15	12 11 10	3 1 1	4	3 3 3	0 0 0	X XI XII	1961		
1962	I II III	2 342 2 222 2 384	1 725 1 641 1 786	1 600 1 575 1 525		467	490 378 457	12 9 13	38 47 41	18 17 19	11 11 12		2 2 2	4	3 3 3	0 0 0	I II III	1962
	IV V VI	1 880 1 567 4 046	1 240 993 871	1 050 915 970			377	329 283 274	10 9 9	36 45 40	17 20 20		10 12 11		2 3 2	5	3 4 2	0 0 0
	VII VIII IX	2 079 1 734 1 788	824 767 1 090	1 280 1 200 1 400	301			241 243 270	9 11 12	40 38 41	19 20 18	11 7 11	2 2 3		5		4 4 4	0 0 0
	X XI XII	2 014 2 299 2 673	1 543 1 937 2 269	1 630 1 700 1 850		463		342 433 517	12 15 25	45 40 31	21 19 13	13 11 10	3 2 2	4			4 4 3	0 0 0
1963	I II III	3 489 2 929 2 403	2 659 2 335 1 977	2 200 1 950 1 800			590	625 508 426	21 20 19	17 15 18	16 15 16	2 2 2	2 2 2			4	3 3 4	0 0 0
	IV V VI	1 973 2 019 2 328	1 544 1 166 905	1 270 1 025 900	423			363 317 265	19 19 15	19 21 16	16 17 15	3 3 3	3 3 3		3		4 4 4	0 0 0
	VII VIII IX	2 765 2 107 2 127	987 957 1 426	1 350		380		269 294		20 18 20	17 3		3	3			1 3	VII VIII IX

AARDOLIEPRODUKTEN

Afleveringen aan de binnenlandse markt

- 1 Petroleum (Kerosene)
- 2 Gas-/Dieselolie
- 3 Stookolie (alle soorten)
- 4 White spirit en speciale benzines

PRODOTTI PETROLIFERI

Forniture al consumo interno

- 1 Petrolio
- 2 Gasolio
- 3 Olio combustibile (tutti tipi)
- 4 Benzina solvente e acquaragia minerale

Siehe „Anmerkungen“ — Voir „Observations“ — Zie „Opmerkingen“ — Vedi „Osservazioni“

MINERALÖLPRODUKTE

Ablieferungen an den inländischen Markt

- 1 Schmierstoffe
- 2 Paraffine
- 3 Bitumen
- 4 Einsatzprodukte für die petrochemische Weiterverarbeitung

PRODUITS PETROLIERS

Livraisons Intérieures

- 1 Lubrifiants
- 2 Paraffine
- 3 Bitumes
- 4 Bases pour pétrochimie

1 000 t

	Gemeinschaft Communité	Deutschland (B.R.)	France	Italia	Niederland	Belgique België	Luxembourg	Gemeinschaft Communité	Deutschland (B.R.)	France	Italia	Niederland	Belgique België	Luxembourg	
		- 1 -							- 2 -						
1960		652	528	222	111	107			58	27	16	7	6		1960
1961	1 715	680	537	260	122	108	8		56	32	17	4	3		1961
1962	1 832	713	569	293	135	114	8		54	34	18	4	3		1962
1961	X XI XII	57 55 47	48 45 40	23 23 24		9 9 6	1 1 1		8 8 4	3 3 3	2 2 1		0 0 0		X XI XII 1961
1962	I II III	52 47 54	41 39 45	21 20 23		9 8 9	1 1 1		7 5 7	3 2 3	1 1 1		0 0 0		I II III 1962
	IV V VI	53 61 61	46 50 52	25 26 26		9 10 9	1 1 1		4 6 8	3 3 3	1 2 1		0 0 0		IV V VI 1962
	VII VIII IX	64 61 55	53 45 50	27 26 27		9 10 9	1 1 1		7 5 8	3 2 3	1 1 2		0 0 0		VII VIII IX 1962
	X XI XII	63 63 46	55 50 43	27 24 23		12 10 9	1 1 1		11 7 9	3 3 3	3 2 2		0 0 0		X XI XII 1962
1963	I II III	48 44 53	40 37 50	21 22 25		8 7 9	1 1 1		6 7 5	3 3 4	2 1 2		0 0 0		I II III 1963
	IV V VI	59 61 54	50 52 53	27 29 28		10 10 10	1 1 1		9 9 8	4 3 3	1 1 2		0 0 0		IV V VI 1963
	VII VIII IX	68 62 62	55 50 52	31		10 10			7 7 7	3 2	2		0 0		VII VIII IX 1963
		- 3 -							- 4 -						
1960		1 355	1 155	615	199	131			440	207					1960
1961	4 153	1 679	1 370	730	228	141	5		591	368					1961
1962	4 777	2 055	1 446	855	247	164	10		624	433					1962
1961	X XI XII	198 161 86	124 88 61	80 54 33		16 12 8	1 0 0		41 55 54	23 32 32					X XI XII 1961
1962	I II III	58 51 77	47 41 57	26 30 40		6 6 9	0 0 0		77 64 83	34 37 33					I II III 1962
	IV V VI	135 196 206	87 148 194	55 80 82		12 16 18	1 1 1		48 46 59	36 29 35					IV V VI 1962
	VII VIII IX	245 274 257	199 192 168	115 105 112		15 19 18	2 2 2		52 55 59	41 33 39					VII VIII IX 1962
	X XI XII	296 192 82	161 93 58	103 55 42		21 15 8	1 0 0		48 53 50	43 36 38					X XI XII 1962
1963	I II III	24 21 87	45 45 65	20 20 45		4 3 8	0 0 0		50 63 92	40 36 41					I II III 1963
	IV V VI	209 282 256	90 150 195	65 94 105		17 20 21	0 1 1		72 62 66	43 43 42					IV V VI 1963
	VII VIII IX	356 342 361	200 210 170	132		20 22			71 70 61	44 31					VII VIII IX 1963

AARDOLIE PRODUCTEN

Afleveringen aan de binnenlandse markt

- 1 Smeeroliën en vetten
- 2 Paraffine
- 3 Bitumen
- 4 Grondstoffen voor de petrochemie

PRODOTTI PETROLIFERI

Forniture al consumo interno

- 1 Lubrificanti
- 2 Paraffina
- 3 Bitume
- 4 Materia prima per l'industria petrochimica

Siehe „Anmerkungen“ — Voir „Observations“ — Zie „Opmerkingen“ — Vedi „Osservazioni“

ELEKTRIZITÄT SERZEUGUNG
Erzeugung nach Energiequellen

- 1 Bruttoerzeugung aus herkömmlicher Wärmekraft
- 2 Nettoerzeugung aus herkömmlicher Wärmekraft
- 3 Nettoerzeugung aus Kernenergie
- 4 Nettoerzeugung aus Erdwärme
- 5 Nettoerzeugung aus Wasserkraft

PRODUCTION D'ENERGIE ELECTRIQUE
Production par sources d'énergie

- 1 Production thermique classique brute
- 2 Production thermique classique nette
- 3 Production nucléaire nette
- 4 Production géothermique nette
- 5 Production hydraulique nette

GWh (10⁶ kWh)

	Gemeinschaft Communauté	Deutschland (B.R.)	France	Italia	Niederland	Belgique België	Luxemburg	Gemeinschaft Communauté	Deutschland (B.R.)	France	Italia	Niederland	Belgique België	Luxemburg	
	- 1 -							- 2 -							
1960	178 498	103 426	34 026	8 030	16 516	14 980	1 520	166 203	96 109	31 644	7 426	15 633	13 947	1 444	1960
1961	203 818	111 620	40 895	16 291	17 624	15 840	1 548	190 030	103 686	38 032	15 405	16 656	14 780	1 471	1961
1962	234 450	122 791	50 420	23 150	19 255	17 378	1 490	218 750	114 072	46 891	21 900	18 214	16 245	1 415	1962
1961	X XI XII	20 565 20 435 19 877	10 528 10 785 10 586	4 647 4 289 3 826	2 152 2 049 2 131	610 1 708 1 731	1 497 1 479 1 477	131 125 126	19 188 19 077 18 551	9 793 10 035 9 844	4 316 3 986 3 556	2 035 1 937 2 015	1 521 1 617 1 637	1 399 1 383 1 379	X XI XII
1962	I II III	19 796 18 404 20 519	10 757 9 752 10 780	3 626 3 497 4 335	2 001 2 105 2 102	1 780 1 581 1 668	1 502 1 349 1 500	130 120 134	18 489 17 195 19 157	10 011 9 070 10 031	3 377 3 256 4 032	1 890 1 997 1 984	1 685 1 497 1 579	1 402 1 261 1 404	I II III
	IV V VI	16 883 16 290 15 270	9 153 9 227 8 604	3 221 2 895 2 920	1 579 1 134 943	1 475 1 537 1 372	1 343 1 378 1 316	112 119 115	15 760 15 192 14 215	8 506 8 560 7 967	3 002 2 701 2 723	1 492 1 076 889	1 397 1 455 1 298	1 256 1 287 1 229	IV V VI
	VII VIII IX	16 831 17 384 20 423	9 168 9 455 10 060	3 589 3 418 4 972	1 364 1 611 2 288	1 382 1 436 1 527	1 206 1 346 1 447	122 118 129	15 669 16 196 19 039	8 492 8 764 9 338	3 340 3 179 4 617	1 291 1 527 2 166	1 304 1 355 1 443	1 126 1 259 1 353	VII VIII IX
	X XI XII	23 855 24 002 24 522	11 642 11 951 12 242	6 079 5 998 5 870	2 597 2 406 2 705	1 761 1 862 1 874	1 641 1 657 1 693	135 128 128	22 445 22 202 22 888	10 815 11 119 11 399	5 644 5 567 5 453	2 457 2 280 2 561	1 665 1 763 1 773	1 536 1 551 1 581	X XI XII
1963	I II III	25 614 23 441 22 263	13 145 11 845 12 168	5 882 5 613 3 852	2 650 2 517 2 632	2 039 1 759 1 807	1 771 1 596 1 682	127 113 121	23 908 21 882 20 783	12 230 11 019 11 316	5 470 5 220 3 582	2 507 2 381 2 490	1 930 1 664 1 708	1 650 1 491 1 572	I II III
	IV V VI	18 577 17 804 15 473	10 327 10 115 9 063	3 155 3 216 2 613	1 816 1 222 839	1 622 1 655 1 459	1 543 1 480 1 392	114 116 107	17 322 16 584 14 386	9 588 9 384 8 384	2 934 2 991 2 430	1 718 1 156 794	1 533 1 563 1 376	1 442 1 380 1 300	IV V VI
	VII VIII IX	17 010	9 946	3 011 2 290 3 788	1 104 1 093	1 497 1 551	1 328 1 404 1 513	124 124 119	15 825 15 453	9 209 9 389	2 800 2 130 3 523	1 044 1 034	1 414 1 469 1 580	1 240 1 313 1 414	VII VIII IX

	Gemeinschaft Communauté	Deutschland (B.R.)	France	Italia	Belgique België	Gemeinschaft Communauté Italia	Gemeinschaft Communauté	Deutschland (B.R.)	France	Italia	Niederland	Belgique België	Luxemburg	
	- 3 -			- 4 -			- 5 -							
1960	130	—	130	—	—	2 079	99 315	12 817	40 530	45 777	—	171	20	1960
1961	266	23	243	—	—	2 267	93 056	12 757	38 366	41 688	—	188	57	1961
1962	524	98	423	—	3	2 300	87 350	12 395	35 937	38 750	—	162	110	1962
1961	X XI XII	25 7 13	7 3 2	18 4 11	— — —	194 190 193	6 163 4 786 8 026	747 737 1 048	2 463 3 017 3 834	2 937 3 006 3 109	— — —	12 18 26	4 8 9	X XI XII
1962	I II III	42 47 60	10 8 11	32 39 49	— — —	197 177 199	8 315 7 108 7 549	1 037 1 044 1 019	3 984 3 247 3 314	3 262 2 785 3 191	— — —	24 24 19	8 8 6	I II III
	IV V VI	46 36 39	10 11 8	36 25 31	— — —	191 195 187	8 187 9 689 9 001	1 246 1 465 1 311	3 837 4 169 3 680	3 072 4 035 4 000	— — —	24 16 9	8 4 1	IV V VI
	VII VIII IX	42 19 30	0 1 10	42 18 20	— — —	194 193 191	8 205 6 744 5 669	1 260 1 101 886	3 032 2 366 2 023	3 905 3 269 2 751	— — —	7 7 7	1 1 2	VII VIII IX
	X XI XII	43 55 65	11 7 11	31 48 52	— — —	200 199 199	5 090 5 660 6 282	705 619 702	1 735 1 962 2 588	2 636 3 057 2 932	— — —	4 4 17	10 18 43	X XI XII
1963	I II III	63 58 35	11 10 11	49 44 19	— — —	207 189 210	7 033 5 532 7 137	629 465 956	3 037 2 252 3 240	3 319 2 785 2 905	— — —	12 6 22	36 24 14	I II III
	IV V VI	34 53 106	4 — —	25 33 49	— 13 53	201 205 197	8 844 10 092 10 445	1 267 1 318 1 267	4 091 4 211 4 540	3 445 4 503 4 580	— — —	14 12 12	27 48 46	IV V VI
	VII VIII IX	109 81	— —	40 30 27	63 47 —	199 194	10 050 8 929	1 213 1 179	4 140 3 680 3 500	4 651 4 022	— —	7 7 6	39 41 48	VII VIII IX

PRODUKTIE VAN ELEKTRISCHE ENERGIE
Produktie naar energiebronnen

- 1 Br konventionele thermische produktie
- 2 Netto konventionele thermische produktie
- 3 Netto kernenergieproduktie
- 4 Netto geothermisch produktie
- 5 Netto hydraulische produktie

PRODUZIONE DI ENERGIA ELETTRICA
Produzione per fonti di energia

- 1 Produzione termoelettrica tradizionale, lorda
- 2 Produzione termoelettrica tradizionale, netta
- 3 Produzione elettronucleare, netta
- 4 Produzione geotermica, netta
- 5 Produzione idroelettrica, netta

Siehe „Anmerkungen“ — Voir „Observations“ — Zie „Opmerkingen“ — Vedi „Osservazioni“

AUSTAUSCH ELEKTRISCHER ENERGIE

ECHANGES D'ENERGIE ELECTRIQUE

- 1 Einfuhr aus der Gemeinschaft
- 2 Ausfuhr in die Gemeinschaft
- 3 Einfuhr aus dritten Ländern
- 4 Ausfuhr in dritte Länder

- 1 Importations en provenance de la Communauté
- 2 Exportations vers la Communauté
- 3 Importations en provenance des Pays tiers
- 4 Exportations vers les Pays tiers

GW_h (10⁶ kWh)

	Gemeinschaft Communauté	Deutschland (B.R.)	France	Italia	Nederland	Belgique België	Luxembour	Gemeinschaft Communauté	Deutschland (B.R.)	France	Italia	Nederland	Belgique België	Luxembour			
	- 1 -							- 2 -									
1960	1 492	528	170	54	257	402	81	1 420	211	593	40	139	365	72	1960		
1961	1 768	792	173	73	349	341	40	1 749	109	638	56	306	577	63	1961		
1962	2 250	924	237	270	363	263	242	2 250	208	780	45	383	736	88	1962		
1961	X XI XII	283 184 114	147 95 48	32 12 16	3 4 3	67 45 23	29 23 19	5 5 5	287 210 138	1 2 9	61 77 62	22 12 7	79 45 21	119 70 34	5 4 5	X XI XII	1961
1962	I II III IV V VI VII VIII IX X XI XII	116 87 192 171 124 125 138 208 212 311 276 342	42 23 51 50 51 59 52 84 112 129 130 141	9 16 10 6 10 13 14 24 15 58 34 28	17 15 76 59 19 5 18 8 17 15 2 22	20 8 22 23 2 13 41 37 46 60 54 55	23 3 6 21 15 18 25 14 10 23 17 78	5 3 6 12 15 17 15 14 12 26 39 78	124 82 150 165 122 129 147 192 202 284 291 353	10 8 7 9 10 21 21 26 4 12 21 59	62 39 61 94 84 76 86 76 51 36 45 70	0 5 8 5 1 3 6 1 1 2 9 5	20 8 27 15 0 2 6 30 54 79 77 65	28 18 44 40 25 25 26 58 90 146 122 114	4 4 3 2 2 2 2 1 2 9 17 40	I II III IV V VI VII VIII IX X XI XII	1962
1963	I II III IV V VI VII VIII IX	364 400 488 295 232 250 83 55	130 129 128 95 67 76 6 55	6 55 190 42 24 12 6 13 30	58 55 19 6 2 0 52 23 40 36 25 30 25 25	58 73 82 36 28 31 76 60 38 64 91 92 75 78 93	76 28 38 60 60 38 64 91 92 301 228 245 49 60 78	387 407 494 301 407 494 387 407 494 301 407 494 72 85 90 54 18	47 78 151 53 80 96 72 85 90 54 18	114 85 38 39 25 41 90 54 18	3 4 5 1 11 1 63 18 8 118 44 51 56 34 43 50	66 80 102 118 44 51 118 44 51 118 44 51 56 34 43 50	123 135 185 118 44 51 118 44 51 118 44 51 56 34 43 50	34 25 13 27 50 48 41 43 50	I II III IV V VI VII VIII IX	1963	
	- 3 -							- 4 -									
1960	7 236	5 436	1 617	183	—	—	—	3 205	1 588	1 292	325	—	—	—	1960		
1961	7 532	5 309	1 849	374	—	—	—	3 182	1 668	1 291	223	—	—	—	1961		
1962	7 300	4 709	1 485	1 150	—	—	—	4 150	2 368	1 694	125	—	—	—	1962		
1961	X XI XII	344 357 468	241 168 207	85 131 210	18 58 51	—	—	342 401 360	217 244 207	123 144 127	2 13 26	—	—	—	X XI XII	1961	
1962	I II III IV V VI VII VIII IX X XI XII	453 488 478 554 467 830 837 899 623 567 455 508	209 198 218 363 535 683 661 678 401 289 253 221	187 222 197 92 67 87 88 97 103 119 159 91 135	57 68 63 99 65 60 88 124 119 159 111 152	—	—	—	287 317 427 348 145 119 175 219 386 498 511 753	176 222 278 165 58 37 49 39 191 273 357 523	96 77 142 183 82 78 118 152 182 216 146 222	15 18 7 0 5 4 8 28 13 9 8 8	—	—	—	X XI XII	1962
1963	I II III IV V VI VII VIII IX	599 465 614 634 887 991 823 742	243 147 168 307 621 791 207 151 202	226 211 300 116 35 63 25 16	130 107 146 —	—	—	815 770 763 404 170 149 46 46 117 111 88	483 463 584 296 45 37 117 111 88	323 302 170 98 75 58 117 111 88	9 5 9 10 50 54 20 15	—	—	—	—	I II III IV V VI VII VIII IX	1963

UITWISSELINGEN VAN ELEKTRISCHE ENERGIE

SCAMBI DI ENERGIA ELETTRICA

- 1 Invoer uit de Gemeenschap
- 2 Uitvoer naar de Gemeenschap
- 3 Invoer uit derde landen
- 4 Uitvoer naar derde landen

- 1 Importazioni dalla Comunità
- 2 Esportazioni verso la Comunità
- 3 Importazioni dai Paesi terzi
- 4 Esportazioni verso i Paesi terzi

Siehe „Anmerkungen“ — Voir „Observations“ — Zie „Opmerkingen“ — Vedi „Osservazioni“

AUSTAUSCH ELEKTRISCHER ENERGIE

Einfuhr jedes Landes der Gemeinschaft:

1 Deutschland (B.R.), 2 Frankreich,
4 Niederlande, 5 Belgien,

3 Italien,
6 Luxemburg
aus anderen Länder der Gemeinschaft

GWWh (10⁶ kWh)

ECHANGES D'ENERGIE ELECTRIQUE

Importations de chaque pays de la Communauté:

1 Allemagne (R.F.),
4 Pays-Bas,

2 France,
5 Belgique,

3 Italie,
6 Luxembourg
en provenance des autres pays de la Communauté

	Deutschland (B.R.)				France				Italia	
	France	Neder-land	Belgique Belgîe	Luxem-bourg	Deutsch-land (B.R.)	Italia	Belgique Belgîe	Luxem-bourg	France	
	- 1 -				- 2 -				- 3 -	
1960	349	60	119	—	33	87	41	9	54	1960
1961	420	189	183	—	1	108	49	15	73	1961
1962	386	281	194	63	7	107	108	15	270	1962
1961	X	46	62	39	—	23	7	2	3	X
	XI	46	32	17	—	6	4	2	4	XI
	XII	26	14	8	—	10	4	2	3	XII
1962	I	24	12	6	—	3	4	1	17	I
	II	16	—	7	—	9	4	2	15	II
	III	24	17	10	—	7	3	0	76	III
	IV	34	9	7	—	1	3	1	59	IV
	V	45	0	6	—	4	5	1	19	V
	VI	51	1	7	—	9	3	1	5	VI
	VII	46	1	5	—	7	4	1	18	VII
	VIII	50	20	14	—	19	3	1	8	VIII
	IX	30	53	29	—	10	5	—	17	IX
	X	20	58	43	8	26	29	3	15	X
	XI	19	57	38	16	8	23	2	2	XI
	XII	27	53	22	39	4	22	2	22	XII
1963	I	23	39	35	33	0	4	2	58	I
	II	18	58	30	23	46	5	2	55	II
	III	5	77	35	11	138	43	3	19	III
	IV	8	42	21	24	16	19	3	6	IV
	V	14	7	1	45	0	6	4	2	V
	VI	27	2	2	45	0	3	3	0	VI
	VII	31	4	9	39	0	2	3	—	VII
	VIII	10	4	1	40	0	9	3	—	VIII
	IX					0	4	3	—	IX

	Nederland		Belgique/België			Luxembourg				
	Deutsch-land (B.R.)	Belgique Belgîe	Deutsch-land (B.R.)	France	Neder-land	Luxem-bourg	Deutsch-land (B.R.)	France		Belgique Belgîe
	- 4 -		- 5 -			- 6 -				
1960	80	117	128	159	79	36	—	52	29	1960
1961	28	321	85	95	114	47	—	14	26	1961
1962	49	314	66	105	83	9	89	15	138	1962
	X	0	67	1	9	17	—	1	4	X
	XI	1	44	2	7	12	—	1	4	XI
	XII	4	19	5	5	7	—	1	4	XII
1962	I	3	17	7	6	8	—	2	3	I
	II	—	8	8	6	5	—	1	2	II
	III	2	25	5	6	10	—	1	5	III
	IV	3	20	6	9	6	—	1	11	IV
	V	1	1	8	18	0	—	2	13	V
	VI	12	1	9	9	0	—	1	16	VI
	VII	11	3	7	13	5	—	1	14	VII
	VIII	13	28	13	14	10	—	2	12	VIII
	IX	3	43	1	7	1	—	1	11	IX
	X	0	60	0	5	17	—	1	14	X
	XI	1	53	1	7	9	—	1	18	XI
	XII	0	55	1	5	12	—	1	19	XII
1963	I	0	58	1	8	27	—	1	21	I
	II	0	73	0	6	22	—	1	24	II
	III	0	82	0	6	25	—	1	21	III
	IV	2	50	3	12	21	—	1	23	IV
	V	14	9	3	11	11	—	1	24	V
	VI	24	16	13	11	6	—	1	25	VI
	VII	5	20	14	21	14	—	1	21	VII
	VIII	14	11	16	38	6	—	1	17	VIII
	IX			14	10	0	—	0	23	IX

UITWISSELING VAN ELEKTRISCHE ENERGIE

Invoer van elk land van de Gemeenschap:

1 Duitsland (B.R.), 2 Frankrijk,
4 Nederland, 5 België,

3 Italië,
6 Luxemburg
uit andere landen van de Gemeenschap

Siehe „Anmerkungen“ — Voir „Observations“

SCAMBI DI ENERGIA ELETTRICA

Importazioni di ciascun paese della Comunità:

1 Germania (R.F.), 2 Francia,
4 Paesi Bassi, 5 Belgio,

3 Italia,
6 Lussemburgo
dagli altri paesi della Comunità

Vedi „Osservazioni“

AUSTAUSCH ELEKTRISCHER ENERGIE

ECHANGES D'ENERGIE ELECTRIQUE

Einfuhr :
1 der Gemeinschaft, 2 Deutschlands (B.R.), 3 Frankreichs, 4 Italiens,
aus den wichtigsten dritten Länder

Importations de :
1 Communauté, 2 Allemagne (R.F.), 3 France, 4 Italie
en provenance des principaux Pays tiers

Ausfuhr :
5 der Gemeinschaft, 6 Deutschlands (B.R.), 7 Frankreichs, 8 Italiens
in die wichtigsten dritten Länder

Exportations de :
5 Communauté, 6 Allemagne (R.F.), 7 France, 8 Italie
vers les principaux Pays tiers

GW h (10⁶ kWh)

	Communauté Gemeinschaft			Deutschland (B.R.)		France			Italia			
	Öster- reich	Schweiz Suisse	Sonstigen Autres	Öster- reich	Schweiz Suisse	Schweiz Suisse	United Kingdom	España	Öster- reich	Schweiz Suisse		
	— 1 —			— 2 —		— 3 —			— 4 —			
1960	2 572	4 139	525	2 523	2 835	1 170	—	391	49	134	1960	
1961	2 647	4 193	692	2 581	2 657	1 239	25	546	66	297	1961	
1962	2 650	3 950	700	2 522	2 023	910	9	538	990	120	1962	
1961	X XI XII	117 95 96	216 202 214	11 60 158	111 92 92	127 72 93	77 75 81	4 12 9	2 42 119	6 3 4	12 55 40	X XI XII 1961
1962	I II III	103 114 118	225 220 198	127 154 163	97 106 114	93 78 79	81 82 60	2 1 —	103 138 136	6 7 4	51 60 59	I II III 1962
	IV V VI	219 296 289	253 341 518	82 29 19	207 291 289	135 226 383	36 60 79	— 0 0	53 — 1	12 5 0	82 56 60	IV V VI
	VII VIII IX	355 395 244	469 491 361	12 12 12	344 386 236	308 284 155	84 92 100	0 2 1	0 1 1	10 9 8	78 115 111	VII VIII IX
	X XI XII	189 172 156	348 236 247	16 45 106	168 154 130	110 90 82	114 70 52	— — 3	5 20 80	21 18 26	138 78 112	X XI XII
1963	I II III	175 99 129	215 181 194	209 185 291	146 81 98	89 62 65	35 36 31	2 5 39	189 170 229	29 18 31	91 83 98	I II III 1963
	IV V VI	126 294 247	329 463 706	179 130 38	105 284 242	193 284 543	53 327 105	14 5 1	140 108 24	21 10 5	83 25 58	IV V VI
	VII VIII IX				247 223	564 515	168 143 175	11 2 0	22 2 21			VII VIII IX
	— 5 —			— 6 —		— 7 —			— 8 —			
1960	1 140	1 795	270	942	646	1 026	—	230	198	123	1960	
1961	1 127	1 692	363	970	698	935	26	291	157	59	1961	
1962	800	2 860	490	705	1 661	1 238	96	318	98	18	1962	
1961	X XI XII	101 109 109	222 279 237	19 13 14	100 108 108	117 136 99	104 131 113	2 11 13	14 0 0	1 1 1	1 12 25	X XI XII 1961
1962	I II III	71 65 77	209 247 354	8 3 2	70 56 72	106 166 206	88 72 140	6 0 —	0 0 0	1 9 5	14 9 2	I II III 1962
	IV V VI	69 40 24	276 72 39	2 30 54	69 39 23	96 19 14	178 59 22	— 19 27	0 — 26	0 1 1	— 4 3	IV V VI
	VII VIII IX	32 8 36	49 109 249	89 100 102	32 8 35	17 30 155	24 51 82	18 10 10	71 88 88	0 0 1	8 25 11	VII VIII IX
	X XI XII	77 88 136	366 420 609	53 4 10	77 88 136	196 269 387	167 143 212	— — 6	45 0 0	0 0 0	6 8 8	X XI XII
1963	I II III	113 115 129	664 635 628	38 20 6	113 115 129	369 348 454	286 282 165	33 16 1	— — —	0 0 0	9 5 9	I II III 1963
	IV V VI	93 35 26	301 118 90	10 17 33	92 30 25	204 14 12	88 59 25	4 10 11	3 3 19	1 5 1	9 45 53	IV V VI
	VII VIII IX				35 34	11 12	19 19 42	5 2 0	90 87 43			VII VIII IX

UITWISSELING VAN ELEKTRISCHE ENERGIE

SCAMBI DI ENERGIA ELETTRICA

Invoer van de :
1 Gemeenschap, 2 Duitsland (B.R.), 3 Frankrijk, 5 Italië
uit de vernaamste derde landen

Importazioni della :
1 Comunità, 2 Germania (R.F.), 3 Francia, 4 Italia
dai principali Paesi terzi

Uitvoer van de :
5 Gemeenschap, 6 Duitsland (B.R.), 7 Frankrijk, 8 Italië
naar de vernaamste derde landen

Esportazioni della :
5 Comunità, 6 Germania (R.F.), 7 Francia, 8 Italia
verso i principali Paesi terzi

Siehe „Anmerkungen“ — Voir „Observations“ — Zie „Opmerkingen“ — Vedi „Osservazioni“

ELEKTRIZITÄTSVERBRAUCH

- 1 Bruttogesamtverbrauch (einschl. Eigenverbr. Pumpstrom und Verluste)
- 2 Für den inländischen Markt verfügbare Energie (einschl. Verluste)
- 3 Eigenverbrauch, Pumpstromaufwand und Verluste
- 4 Gesamtverbrauch des „Industrie“-Sektors

CONSOMMATION D'ENERGIE ELECTRIQUE

- 1 Consommation totale brute (auxiliaires, pompage et pertes inclus)
- 2 Disponible pour le marché intérieur (pertes comprises)
- 3 Consommation des auxiliaires, pompage et pertes
- 4 Consommation totale du secteur « Industrie »

GWh (10⁶ kWh)

	Gemeinschaft Communauté	Deutsch- land (B.R.)	France	Italia	Neder- land	Belgique België	Luxemb- bourg	Gemeinschaft Communauté	Deutsch- land (B.R.)	France	Italia	Neder- land	Belgique België	Luxemb- bourg	
	- 1 -							- 2 -							
1960	285 075	120 584	75 007	56 112	16 634	15 189	1 549	269 869	111 721	72 020	54 749	15 751	14 155	1 473	1960
1961	304 665	128 887	80 003	60 733	17 667	15 793	1 582	288 009	119 366	76 582	59 125	16 699	14 732	1 505	1961
1962	328 650	138 494	86 423	65 750	19 235	17 072	1 754	309 750	127 994	82 341	63 750	18 194	15 937	1 590	1962
1961	X	27 004	11 462	7 088	5 303	1 598	134	25 385	10 578	6 726	5 123	1 509	1 321	128	X 1961
	XI	27 411	11 553	7 262	5 304	1 708	134	25 826	10 661	6 926	5 140	1 617	1 354	128	XI 1961
	XII	28 273	11 690	7 748	5 478	1 733	136	26 733	10 832	7 430	5 313	1 639	1 390	129	XII 1961
1962	I	28 589	11 884	7 722	5 543	1 780	139	27 064	11 025	7 422	5 378	1 685	1 421	133	I 1962
	II	25 983	10 809	6 941	5 148	1 581	127	24 590	10 036	6 658	4 989	1 497	1 289	121	II 1962
	III	28 498	11 809	7 739	5 641	1 668	143	26 913	10 943	7 396	5 458	1 579	1 401	136	III 1962
	IV	25 598	10 662	6 957	5 018	1 483	130	24 201	9 865	6 677	4 868	1 405	1 261	125	IV 1962
	V	24 823	11 235	7 044	5 473	1 539	136	25 396	10 408	6 762	5 334	1 457	1 305	130	V 1962
	VI	25 285	10 618	6 616	5 219	1 383	131	23 905	9 820	6 336	5 084	1 309	1 231	125	VI 1962
	VII	26 000	11 083	6 595	5 584	1 390	136	24 555	10 253	6 296	5 432	1 312	1 132	130	VII 1962
	VIII	25 097	11 264	5 720	5 202	1 447	132	23 669	10 427	5 453	5 052	1 366	1 245	126	VIII 1962
	IX	26 615	11 286	6 922	5 373	1 519	141	24 986	10 403	6 544	5 190	1 435	1 280	134	IX 1962
	X	29 335	12 501	7 790	5 618	1 742	162	27 427	11 509	7 334	5 426	1 646	1 418	144	X 1962
	XI	29 904	12 593	7 966	5 782	1 839	168	28 033	11 591	7 508	5 602	1 740	1 450	142	XI 1962
	XII	30 870	12 750	8 411	6 020	1 864	209	28 903	11 714	7 955	5 823	1 763	1 504	144	XII 1962
1963	I	32 755	13 644	8 798	6 378	2 031	205	30 720	12 551	8 340	6 179	1 922	1 578	150	I 1963
	II	28 974	12 070	7 814	5 666	1 752	173	27 144	11 092	7 388	5 478	1 657	1 394	135	II 1963
	III	29 569	12 718	7 427	5 921	1 787	160	27 775	11 660	7 114	5 726	1 688	1 445	142	III 1963
	IV	27 967	11 668	7 430	5 600	1 611	178	26 367	10 752	7 143	5 435	1 522	1 378	137	IV 1963
	V	28 973	12 013	7 660	5 954	1 660	206	27 345	11 105	7 351	5 803	1 568	1 380	138	V 1963
	VI	27 172	11 081	7 301	5 713	1 491	198	25 642	10 225	7 002	5 582	1 408	1 295	130	VI 1963
	VII		11 964	7 242	6 120	1 504	197	26 806	11 067	6 959	5 971	1 421	1 246	142	VII 1963
	VIII			6 038	5 393	1 566	201	25 154	11 101	5 829	5 251	1 484	1 350	139	VIII 1963
	IX			7 478		1 510	211			7 169			1 411	140	IX 1963
	- 3 -							- 4 -							
1960	38 521	16 271	9 836	8 528	1 971	1 794	121	173 155	74 739	46 022	32 582	8 091	10 418	1 303	1960
1961	41 201	17 404	10 221	9 458	2 096	1 907	115	182 884	78 640	49 065	34 790	8 418	10 640	1 331	1961
1962	45 200	19 159	11 302	10 300	2 270	2 042	209	192 450	82 183	51 685	36 743	8 997	11 414	1 395	1962
1961	2	9 193	3 744	2 405	2 071	485	29	45 345	19 191	12 289	8 823	2 075	2 636	331	2 1961
	3	10 031	4 255	2 225	2 594	477	29	44 452	19 569	11 419	8 551	2 021	2 563	329	3 1961
	4	11 704	5 189	2 863	2 491	599	29	48 069	20 280	13 102	9 225	2 178	2 947	337	4 1961
1962	1	11 488	4 651	2 973	2 727	589	29	47 502	20 216	13 064	8 826	2 178	2 876	342	1 1962
	2	9 930	4 055	2 565	2 287	516	26	47 354	19 907	12 924	9 248	2 195	2 746	334	2 1962
	3	10 488	4 608	2 338	2 527	521	25	47 051	20 485	11 910	9 435	2 224	2 654	343	3 1962
	4	13 350	5 845	3 426	2 744	644	118	50 646	21 575	13 787	9 370	2 400	3 138	376	4 1962
1963	1	13 367	5 720	3 402	2 877	656	123	49 215	21 107	13 198	9 198	2 345	2 995	415	1 1963
	2	11 157	4 412	2 812	2 654	565	188	50 679	20 926	13 871	10 136	2 469	2 922	355	2 1963

VERBRUIK VAN ELEKTRISCHE ENERGIE

- 1 Totaal brutoverbruik (incl. eigenverbruik, pompcentrales en verliezen)
- 2 Beschikbare energie voor de binnenlandse markt (incl. verliezen)
- 3 Eigenverbruik, verbruik van pompcentrales en verliezen
- 4 Totaal verbruik van de „Industrie“-sector

CONSUMO DI ENERGIA ELETTRICA

- 1 Consumo totale lordo (ausiliari, pompaggio e perdite incluse)
- 2 Disponibile per il mercato interno (perdite comprese)
- 3 Consumo dei servizi ausiliari, pompaggio e perdite
- 4 Consumo totale del settore « Industria »

Siehe „Anmerkungen“ — Voir „Observations“ — Zie „Opmerkingen“ — Vedi „Osservazioni“

ELEKTRIZITÄTSVERBRAUCH

- 1 Industrieverbrauch für die Gewinnung und Bearbeitung fester Brennstoffe
- 2 Verbrauch der Eisen- und Stahlindustrie
- 3 Verbrauch der NE-Metallindustrie
- 4 Verbrauch der eisen- und metallverarbeitenden Industrie
- 5 Verbrauch der chemischen Industrie
- 6 Verbrauch der Industrie der Steine und Erden, einschl. Glas und Keramik

CONSUMAZIONE D'ENERGIA ELETTRICA

- 1 Consommation de l'industrie pour l'extraction et la préparation des combustibles solides
- 2 Consommation de l'industrie sidérurgique
- 3 Consommation de l'industrie des métaux non ferreux
- 4 Consommation de l'industrie mécanique et électromécanique
- 5 Consommation de l'industrie chimique
- 6 Consommation de l'industrie du verre, de la céramique et des matériaux de construction

GWh (10⁶kWh)

		Gemeinschaft Communauté	Deutschland (B.R.)	France	Italia	Niederland	Belgique België	Luxemburg	Gemeinschaft Communauté	Deutschland (B.R.)	France	Italia	Niederland	Belgique België	Luxemburg		
		- 1 -							- 2 -								
1960		15 078	8 894	3 604	62	830	1 688	—	29 263	11 925	7 559	5 644	662	2 267	1 206		1960
1961		15 431	9 322	3 508	69	871	1 661	—	30 484	12 273	7 927	6 077	700	2 294	1 213		1961
1962		16 000	9 842	3 523	82	948	1 661	—	31 400	12 539	8 174	6 044	787	2 524	1 268		1962
1961	2	3 788	2 260	858	17	209	444	—	7 604	3 009	1 997	1 525	174	596	303	2	1961
	3	3 730	2 303	825	18	200	384	—	7 365	3 049	1 751	1 502	173	588	302	3	
	4	3 990	2 421	903	17	224	425	—	7 819	3 068	2 084	1 561	181	621	304	4	
1962	1	4 086	2 499	900	21	245	421	—	7 931	3 162	2 161	1 450	193	656	309	1	1962
	2	3 930	2 383	869	22	234	422	—	7 625	3 046	2 044	1 421	194	614	306	2	
	3	3 881	2 419	838	19	226	379	—	7 755	3 170	1 896	1 596	197	581	315	3	
	4	4 159	2 541	916	20	243	439	—	8 000	3 161	2 173	1 452	203	673	338	4	
1963	1	4 017	2 593	744	17	231	.	—	8 255	3 302	2 260	1 525	212	.	336	1	1963
	2	3 920	2 411	845	19	225	.	—	8 164	3 059	2 219	1 703	220	.	323	2	
		- 3 -							- 4 -								
1960		14 937	4 940	7 279	2 058	64	589	7	18 132	8 653	4 071	3 798	976	626	8		1960
1961		15 881	5 040	8 100	2 042	85	604	10	19 810	9 493	4 316	4 302	997	695	7		1961
1962		15 750	5 015	8 168	1 865	81	552	11	21 500	10 201	4 758	4 640	1 063	828	8		1962
1961	2	4 020	1 266	2 077	535	23	147	2	4 836	2 247	1 053	1 128	240	166	2	2	1961
	3	4 104	1 275	2 144	522	17	144	2	4 406	2 190	836	989	219	171	1	3	
	4	4 055	1 249	2 114	508	20	161	3	5 417	2 541	1 131	1 176	274	193	2	4	
1962	1	3 867	1 209	1 961	527	21	147	2	5 669	2 693	1 332	1 163	274	205	2	1	1962
	2	4 022	1 234	2 115	519	20	131	3	5 178	2 370	1 143	1 212	253	193	2	2	
	3	4 009	1 277	2 093	498	18	120	3	4 716	2 339	927	1 007	241	200	2	3	
	4	3 952	1 295	1 996	482	22	154	3	5 938	2 799	1 356	1 261	290	230	2	4	
1963	1	3 900	1 372	1 855	475	23	.	.	6 268	2 951	1 504	1 275	316	.	.	1	1963
	2	4 332	1 440	2 112	562	25	.	.	5 495	2 511	1 264	1 266	262	.	.	2	
		- 5 -							- 6 -								
1960		45 736	22 383	9 358	9 233	2 783	1 932	47	11 106	4 851	2 377	2 937	317	608	16		1960
1961		47 934	23 368	10 034	9 742	2 865	1 866	59	12 343	5 372	2 596	3 390	323	641	21		1961
1962		50 900	24 463	10 541	10 647	3 095	2 020	64	13 300	5 779	2 778	3 670	359	707	23		1962
1961	2	12 057	5 799	2 635	2 446	712	450	15	3 129	1 364	653	862	84	161	5	2	1961
	3	11 999	5 984	2 491	2 369	695	445	15	3 273	1 440	625	954	79	169	6	3	
	4	12 319	5 876	2 535	2 657	711	534	16	3 156	1 387	693	825	83	173	5	4	
1962	1	12 135	5 808	2 478	2 594	722	516	17	2 926	1 235	675	772	82	157	5	1	1962
	2	12 778	6 059	2 755	2 721	749	480	14	3 437	1 461	710	986	91	184	5	2	
	3	13 038	6 302	2 639	2 799	796	488	14	3 456	1 561	671	977	92	179	6	3	
	4	13 025	6 294	2 669	2 679	828	536	19	3 468	1 522	725	933	94	187	7	4	
1963	1	12 503	5 985	2 435	2 662	792	.	.	2 835	1 106	642	845	76	.	.	1	1963
	2	13 821	6 409	3 016	2 995	915	.	.	3 718	1 597	773	1 041	106	.	.	2	

VERBRUIK VAN ELEKTRISCHE ENERGIE

- 1 Industrieverbruik voor de winning en bewerking van vaste brandstoffen
- 2 Verbruik van de ijzer- en staalindustrie
- 3 Verbruik van de non-ferro metallurgische industrie
- 4 Verbruik van de metaalverwerkende industrie
- 5 Verbruik van de chemische industrie
- 6 Verbruik van de glas-keramiek en bouwmaterialenindustrie

CONSUMO DI ENERGIA ELETTRICA

- 1 Consumo dell'industria per l'estrazione e preparazione di combustibili solidi
- 2 Consumo dell'industria siderurgica
- 3 Consumo dell'industria dei metalli non ferrosi
- 4 Consumo dell'industria meccanica e elettromeccanica
- 5 Consumo dell'industria chimica
- 6 Consumo dell'industria del vetro, della ceramica e dei materiali da costruzione

Siehe „Anmerkungen“ — Voir „Observations“ — Zie „Opmerkingen“ — Vedi „Osservazioni“

ELEKTRIZITÄTSVERBRAUCH

- 1 Verbrauch der Textilindustrie
- 2 Verbrauch der Holz- und Papierindustrie
- 3 Verbrauch der Nahrungs- und Genussmittelindustrie
- 4 Verbrauch der sonstigen Industrien
- 5 Gesamtverbrauch im „Verkehrs“-Sektor
- 6 Verwendung im Haushalt, Handwerk, Handel und Sonstiges

CONSUMATION D'ENERGIE ELECTRIQUE

- 1 Consommation de l'industrie textile
- 2 Consommation de l'industrie du bois et du papier
- 3 Consommation de l'industrie alimentaire et des stimulants
- 4 Consommation des autres industries non dénommées ailleurs
- 5 Consommation totale du secteur « Transports »
- 6 Usages domestiques, artisanat, commerce et autres

GWh (10⁴ kWh)

		Gemeinschaft Communaute	Deutschland (B.R.)	France	Italia	Nederland	Belgique België	Luxemburg	Gemeinschaft Communaute	Deutschland (B.R.)	France	Italia	Nederland	Belgique België	Luxemburg		
		- 1 -							- 2 -								
1960		11 338	4 040	2 978	2 813	700	802	5	10 924	4 516	3 151	1 964	869	422	2		1960
1961		12 049	4 170	3 298	3 011	721	843	6	11 610	4 775	3 358	2 117	912	446	2		1961
1962		12 450	4 303	3 505	3 020	745	877	6	12 450	5 013	3 602	2 410	942	465	2		1962
1961	2	3 000	1 006	824	795	172	202	1	2 841	1 135	834	539	227	106	0	2	1961
	3	2 662	951	674	681	169	186	1	2 744	1 211	722	499	214	98	0	3	
	4	3 239	1 098	906	801	192	240	2	3 045	1 223	916	552	232	121	1	4	
1962	1	3 254	1 147	945	749	192	219	2	3 091	1 268	948	523	227	124	1	1	1962
	2	3 071	1 021	865	738	176	210	1	3 003	1 190	908	558	234	111	0	2	
	3	2 683	976	699	637	178	192	1	2 931	1 238	754	612	227	100	0	3	
	4	3 548	1 159	996	936	199	256	2	3 325	1 317	992	631	254	130	1	4	
1963	1	3 368	1 197	1 021	718	206	0	0	3 379	1 336	1 025	645	244	0	0	1	1963
	2	3 332	1 057	956	898	180	0	0	3 290	1 245	1 001	653	259	0	0	2	
		- 3 -							- 4 -								
1960		7 102	2 432	1 457	1 939	801	469	4	9 539	2 105	4 188	2 134	89	1 015	8		1960
1961		7 595	2 545	1 666	2 062	832	486	4	9 747	2 282	4 262	1 978	112	1 104	9		1961
1962		8 050	2 684	1 779	2 230	847	510	4	10 650	2 344	4 857	2 135	130	1 270	9		1962
1961	2	1 661	555	338	458	202	107	1	2 379	550	1 020	518	32	257	2	2	1961
	3	1 836	606	345	545	223	116	1	2 333	560	1 006	472	32	262	1	3	
	4	2 455	826	596	649	227	156	1	2 564	591	1 134	479	34	323	3	4	
1962	1	1 707	587	402	419	189	109	1	2 836	608	1 262	608	33	322	3	1	1962
	2	1 688	589	377	398	206	110	1	2 631	554	1 138	613	33	291	2	2	
	3	2 135	634	374	773	219	130	1	2 521	569	1 119	517	30	285	1	3	
	4	2 462	874	626	567	233	161	1	2 869	613	1 338	509	34	372	3	4	
1963	1	1 876	628	454	465	203	0	0	2 814	637	1 258	571	42	0	0	1	1963
	2	1 894	628	407	491	233	0	0	2 713	569	1 278	508	44	0	0	2	
		- 5 -							- 6 -								
1960		11 540	3 749	3 533	3 197	731	613	17	61 559	25 825	15 616	11 805	5 841	2 364	108		1960
1961		12 279	3 873	3 720	3 279	755	625	27	68 301	28 970	16 997	13 206	6 398	2 621	109		1961
1962		13 400	4 294	4 124	3 600	745	649	30	77 600	32 858	19 312	15 107	7 223	2 967	120		1962
1961	2	2 886	886	866	796	182	150	6	15 221	6 615	3 654	3 029	1 298	603	25	2	1961
	3	3 008	948	907	804	190	152	7	15 283	6 653	3 546	3 208	1 276	572	28	3	
	4	3 283	1 062	995	849	203	167	7	19 640	8 174	5 138	3 520	2 058	719	31	4	
1962	1	3 386	1 056	1 031	915	206	170	8	20 693	8 579	5 334	3 864	2 056	831	29	1	1962
	2	3 155	984	953	878	179	155	6	17 265	7 569	4 175	3 297	1 515	680	29	2	
	3	3 285	1 057	1 009	890	170	152	7	16 883	7 483	3 980	3 307	1 441	643	29	3	
	4	3 606	1 197	1 131	937	190	172	9	22 476	9 227	3 823	4 369	2 211	813	33	4	
1963	1	3 750	1 232	1 156	940	213	0	0	24 966	10 373	6 283	4 950	2 356	0	0	1	1963
	2	3 361	1 077	1 060	877	170	0	0	18 915	8 347	4 648	3 600	1 558	0	0	2	

VERBRUIK VAN ELEKTRISCHE ENERGIE

- 1 Verbruik van de textielindustrie
- 2 Verbruik van hout- en papierindustrie
- 3 Verbruik van de voedings- en genotmiddelenindustrie
- 4 Verbruik van de overige industrie
- 5 Totaalverbruik van de „Verkeer“-sector
- 6 Gebruik van gezinshuishoudingen, ambacht, handel en andere verbruikers

CONSUMO DI ENERGIA ELETTRICA

- 1 Consumo dell'industria tessile
- 2 Consumo dell'industria del legno e della carta
- 3 Consumo dell'industria alimentare e dei stimolanti
- 4 Consumo delle altre industrie non specificate altrove
- 5 Consumo totale del settore « Trasporti »
- 6 Usi domestici, artigianato, commercio e altri

Siehe „Anmerkungen“ — Voir „Observations“ — Zie „Opmerkingen“ — Vedi „Osservazioni“

HERKÖMLICHE WÄRMEKRAFTWERKE
Umgewandelte Brennstoffe und aus ihnen gewonnene
(Netto-)Erzeugung elektrischer Energie

- 1 Steinkohle und ältere Braunkohle
2 Jüngere Braunkohle
3 Mineralölprodukte
4 Erdgas

CENTRALES THERMIQUES CLASSIQUES
Combustibles transformés et production dérivée (nette)
d'énergie électrique

- 1 Houille et lignite ancien
2 Lignite récent
3 Produits pétroliers
4 Gaz naturel

		Gemeinschaft Communauté	Deutschland (B.R.)	France	Italia	Niederland	Belgique België	Luxembourg	Gemeinschaft Communauté	Deutschland (B.R.)	France	Italia	Niederland	Belgique België	Luxembourg	
- 1 -																
1 000 t									GWh							
1960		53 670	29 356	11 654	558	5 436	6 626	40	103 521	59 244	21 028	877	11 869	10 503	.	1960
1961		57 350	30 635	13 261	1 074	5 744	6 600	36	113 948	63 706	24 783	1 806	12 632	11 021	.	1961
1962		64 100	33 325	16 503	1 133	5 976	7 140	34	129 950	70 156	31 560	2 325	13 460	12 332	.	1962
1961	3	13 543	7 191	3 286	218	1 330	1 518	.	26 333	14 618	5 981	342	2 872	2 520	.	3 1961
	4	16 896	8 822	4 194	369	1 602	1 909	.	34 231	18 735	8 000	689	3 607	3 200	.	4
1962	1	15 998	8 587	3 663	379	1 545	1 832	.	32 880	18 335	6 998	836	3 541	3 161	.	1 1962
	2	13 214	7 346	2 665	206	1 403	1 617	.	26 793	15 382	5 134	378	3 095	2 795	.	2
	3	14 973	7 809	3 945	188	1 402	1 639	.	29 792	15 946	7 602	322	3 077	2 831	.	3
	4	19 816	9 583	6 230	326	1 626	2 052	.	40 382	20 490	11 826	744	3 747	3 545	.	4
1963	1	18 904	9 821	5 048	297	1 595	2 130	13	39 061	21 360	9 767	608	3 707	3 598	21	1 1963
	2	13 560	7 724	2 567	99	1 341	1 823	6	27 456	16 258	4 896	174	3 088	3 029	11	2
	3			2 662		1 353	1 675	4			5 161		3 039	2 773	8	3

- 2 -																
1 000 t									GWh							
1960		48 450	46 881	856	713	—	—	—	29 617	28 695	308	614	—	—	—	1960
1961		51 432	48 415	1 454	1 563	—	—	—	32 648	30 415	681	1 552	—	—	—	1961
1962		55 700	52 650	1 297	1 746	—	—	—	35 900	33 511	659	1 750	—	—	—	1962
1961	3	12 109	11 433	309	367	—	—	—	7 606	7 114	134	358	—	—	—	3 1961
	4	14 119	13 201	456	462	—	—	—	9 110	8 430	225	455	—	—	—	4
1962	1	13 596	12 839	300	457	—	—	—	8 708	8 121	132	455	—	—	—	1 1962
	2	12 311	11 697	291	323	—	—	—	7 749	7 290	141	318	—	—	—	2
	3	13 607	12 728	418	461	—	—	—	8 763	8 074	234	455	—	—	—	3
	4	16 179	15 386	288	505	—	—	—	10 642	10 026	152	466	—	—	—	4
1963	1	15 999	15 413	276	310	—	—	—	10 267	9 820	128	319	—	—	—	1 1963
	2	12 915	12 566	176	173	—	—	—	8 373	8 106	90	177	—	—	—	2
	3			133		—	—	—			75		—	—	—	3

- 3 -																
1 000 t									GWh							
1960		3 742	854	642	887	830	525	4	13 708	2 967	2 477	3 427	3 104	1 733	.	1960
1961		5 957	1 276	839	2 340	865	622	15	22 792	4 782	3 303	9 243	3 402	2 062	.	1961
1962		8 200	1 546	1 254	3 670	1 060	707	29	31 950	5 934	5 001	14 585	4 137	2 320	.	1962
1961	3	1 517	282	216	670	180	169	.	5 923	1 152	839	2 653	719	560	.	3 1961
	4	2 083	384	283	989	265	162	.	7 936	1 374	1 123	3 857	1 045	537	.	4
1962	1	2 045	431	247	938	274	160	.	7 950	1 519	1 043	3 806	1 060	524	.	1 1962
	2	1 412	314	187	514	232	170	.	5 580	1 244	782	2 092	909	558	.	2
	3	1 795	318	272	838	221	151	.	7 203	1 379	1 081	3 381	869	495	.	3
	4	2 901	483	548	1 316	333	226	.	11 061	1 792	2 095	5 152	1 299	743	.	4
1963	1	3 247	631	561	1 399	389	252	15	12 253	2 310	2 209	5 439	1 469	783	43	1 1963
	2	1 913	458	241	659	323	221	11	7 434	1 861	977	2 604	1 242	716	34	2
	3			313		341	240	13			1 302		1 276	811	42	3

- 4 -																
10 ⁶ m ³ (8 300 kcal/m ³)									GWh							
1960		1 622	25	1 036	520	41	—	—	5 823	79	3 561	2 042	141	—	—	1960
1961		1 986	49	1 361	535	41	—	—	7 194	144	4 794	2 112	144	—	—	1961
1962		2 300	61	1 510	667	40	—	—	8 250	178	5 413	2 510	145	—	—	1962
1961	3	462	15	316	121	10	—	—	1 684	41	1 111	496	36	—	—	3 1961
	4	596	9	372	204	11	—	—	2 195	31	1 349	778	37	—	—	4
1962	1	572	17	382	163	10	—	—	2 072	55	1 383	598	36	—	—	1 1962
	2	537	15	376	136	10	—	—	1 936	43	1 338	519	36	—	—	2
	3	538	13	356	159	10	—	—	1 953	31	1 267	619	36	—	—	3
	4	632	16	396	209	10	—	—	2 258	49	1 425	746	37	—	—	4
1963	1	604	35	309	249	11	—	—	2 069	96	1 114	822	37	—	—	1 1963
	2	594	47	394	143	10	—	—	2 101	133	1 400	531	37	—	—	2
	3			273		10	—	—			972		37	—	—	3

KONVENTIONELE THERMISCHE CENTRALES
Omgezette brandstoffen en daarvan gewonnen (netto)
produktie van elektrische energie

- 1 Steenkolen en oudere bruinkool
2 Jongere bruinkool
3 Aardolieprodukten
4 Aardgas

CENTRALI TERMOELETTICHE TRADIZIONALI
Combustibili trasformati e produzione derivata (netta)
di energia elettrica

- 1 Carbon e lignite antica
2 Lignite recente
3 Derivati del petrolio
4 Gas naturale

Siehe „Anmerkungen“ — Voir „Observations“ — Zie „Opmerkingen“ — Vedi „Osservazioni“

HERKÖMMLICHE WÄRMEKRAFTWERKE

Umgewandelte Brennstoffe und aus ihnen gewonnene (Netto)-Erzeugung elektrischer Energie

- 1 Erzeugte Gase
- 2 Sonstige Brennstoffe
- 3 Mittlerer spezifischer Wärmeverbrauch je kWh netto

CENTRALES THERMIQUES CLASSIQUES

Combustibles transformés et production dérivée (nette) d'énergie électrique

- 1 Gaz manufacturés
- 2 Combustibles divers
- 3 Consommation spécifique moyenne par kWh net

	Gemeinschaft Communauté	Deutschland (B.R.)	France	Italia	Nederland	Belgique België	Luxemburg	Gemeinschaft Communauté	Deutschland (B.R.)	France	Italia	Nederland	Belgique België	Luxemburg	
- 1 -															
10 ⁴ m ³ (4 200 kcal/m ³)								GWh							
1960	10 989	3 854	3 763	332	286	1 488	1 266	13 030	4 687	4 270	453	465	1 711	1 444	1960
1961	10 505	3 408	3 831	436	250	1 520	1 218	12 845	4 193	4 471	587	426	1 697	1 471	1961
1962	9 700	3 069	3 380	480	231	1 386	1 116	12 100	3 845	4 258	630	417	1 593	1 415	1962
1961	3	2 700	909	906	99	61	417	308	3 252	1 123	1 056	133	104	464	372
	4	2 644	795	995	131	44	378	301	3 172	971	1 161	180	73	424	363
1962	1	2 421	750	880	110	60	333	289	3 056	947	1 109	151	109	382	365
	2	2 379	791	819	93	54	365	258	2 977	981	1 031	125	96	419	329
	3	2 419	838	756	135	59	358	276	3 067	1 075	952	182	108	412	350
	4	2 433	690	925	140	58	330	293	3 017	842	1 166	165	104	380	370
1963	1	2 250	690	829	141	43	293	254	2 750	843	1 054	165	77	332	279
	2	2 270	724	779	135	53	327	252	2 800	907	992	157	92	377	275
	3			732	61	333	270	270		943	943	100	100	383	299
- 2 -															
								GWh							
1960								504	437		13	54			1960
1961								603	446		105	52			1961
1962								600	448		100	55			1962
1961	3							123	87		25	11			3 1961
	4							172	131		28	13			4
1962	1							175	135		25	15			1 1962
	2							129	90		25	14			2
	3							126	89		25	12			3
	4							173	134		25	14			4
1963	1							173	136		25	12			1 1963
	2							129	91		25	13			2
	3											11			3
- 3 -															
								kcal/kWh							
1960		3 000	3 060	2 800	2 670	2 940	3 180	3 900							1960
1961		2 890	2 990	2 690	2 550	2 870	3 060	3 740							1961
1962		2 820	2 940	2 600	2 530	2 810	2 930	3 680							1962
1961	3	2 920	3 020	2 730	2 540	2 890	3 090	3 740							3 1961
	4	2 840	2 940	2 650	2 530	2 810	3 040	3 750							4
1962	1	2 820	2 930	2 600	2 520	2 780	2 920	3 690							1 1962
	2	2 860	2 970	2 590	2 500	2 850	2 940	3 670							2
	3	2 850	2 980	2 590	2 500	2 860	2 940	3 670							3
	4	2 790	2 910	2 610	2 590	2 760	2 920	3 680							4
1963	1	2 800	2 900	2 570	2 590	2 780	2 990	3 780							1 1963
	2	2 820	2 890	2 570	2 530	2 790	3 010	3 760							2
	3			2 580	2 820	2 820	3 000	3 700							3

KONVENTIONELE THERMISCHE CENTRALES

Omgezette brandstoffen en daarvan gewonnen (netto) produktie van elektrische energie

- 1 Gemaakt Gas
- 2 Overige brandstoffen
- 3 Gemiddeld specifisch warmteverbruik per kWh netto

CENTRALI TERMOELETTICHE TRADIZIONALI

Combustibili trasformati e produzione derivata (netta) di energia elettrica

- 1 Gas manufatto
- 2 Altri combustibili
- 3 Consumo specifico medio per kWh netto

Siehe „Anmerkungen“ — Voir „Observations“ — Zie „Opmerkingen“ — Vedi „Osservazioni“

WASSERKRAFTWERKE

CENTRALES HYDRAULIQUES

- 1 Koeffizient der Erzeugungsmöglichkeit
- 2 Speicherfüllungsgrad, am Ende des Zeitraums
- 3 Energieverbrauch der Pumpspeicherwerke

- 1 Coefficient de productibilité
- 2 Coefficient de remplissage des réservoirs, en fin de période
- 3 Energie absorbée par les centrales de pompage

		Gemeinschaft Communnauté	Deutschland (B.R.)	France	Italia	Gemeinschaft Communnauté	Deutschland (B.R.)	France	Italia	Gemeinschaft Communnauté	Deutschland (B.R.)	France	Italia	Luxemburg	
		- 1 -				- 2 - %				- 3 - GWh					
1960		1,26	1,04	1,23	1,35	71	57	69	74	1 961	1 370	186	405	—	1960
1961		1,06	1,01	1,05	1,06	59	70	57	61	1 979	1 424	152	403	—	1961
1962		0,96	0,95	0,93	0,98	50	19	51	51	2 320	1 628	158	450	—	1962
1961	X	0,97	0,79	0,93	1,05	73	86	78	69	183	139	4	40	—	X 1961
	XI	0,91	0,76	0,85	1,01	66	75	64	68	164	131	3	30	—	XI 1961
	XII	1,18	1,18	1,32	1,05	59	70	57	61	134	101	8	25	—	XII 1961
1962	I	1,25	1,12	1,42	1,12	51	57	52	49	137	98	9	30	—	I 1962
	II	1,01	1,16	0,98	0,99	35	23	36	34	113	77	6	30	—	II 1962
	III	0,98	0,91	0,99	0,99	29	22	31	27	145	102	3	40	—	III 1962
	IV	1,17	1,15	1,31	1,03	37	60	44	29	195	136	19	40	—	IV 1962
	V	1,08	1,19	1,10	1,03	49	62	56	42	240	146	44	50	—	V 1962
	VI	1,07	1,05	1,05	1,09	71	83	76	65	244	150	44	50	—	VI 1962
	VII	0,95	1,04	0,87	1,00	78	93	82	74	208	142	16	50	—	VII 1962
	VIII	0,89	0,91	0,80	0,97	80	84	83	77	179	136	3	40	—	VIII 1962
	IX	0,71	0,79	0,63	0,74	72	60	74	70	190	149	1	40	—	IX 1962
1961	X	0,59	0,65	0,46	0,68	60	36	64	58	197	155	1	30	11	X 1961
	XI	0,82	0,55	0,59	1,10	58	20	58	60	212	159	3	30	20	XI 1961
	XII	0,82	0,62	0,81	0,90	50	19	51	51	275	178	9	30	58	XII 1961
1963	I	0,94	0,54	0,87	1,16	39	7	38	42	252	162	11	30	49	I 1963
	II	0,75	0,43	0,61	1,02	29	4	25	33	205	137	7	30	31	II 1963
	III	1,01	0,86	1,14	0,93	28	27	31	27	235	184	9	30	12	III 1963
	IV	1,27	1,08	1,32	1,19	37	55	42	34	258	160	23	40	35	IV 1963
	V	1,12	1,03	1,11	1,15	54	70	57	50	310	160	39	50	61	V 1963
	VI	1,22	1,06	1,31	1,18	78	84	84	72	339	160	67	50	62	VI 1963
	VII	1,16	0,97	1,19	1,19	87	85	90	85	269	143	27	50	49	VII 1963
	VIII	1,25	1,02	1,35	1,23	93	85	94	92	248	133	10	50	55	VIII 1963
	IX		1,05	1,32			90	91		240	129	7	40	64	IX 1963

HYDRAULISCHE CENTRALES

CENTRALI IDROELETTRICHE

- 1 Produceerbaarheidscoëfficiënt
- 2 Vullingscoëfficiënt der spaarbekkens, einde van de periode
- 3 Energieverbruik van de pompcentrales

- 1 Coefficiente di producibilità
- 2 Coefficiente di riempimento dei serbatoi, a fine periodo
- 3 Energia assorbita dal pompaggio

AUFTEILUNG DER GESAMTEN ELEKTRIZITÄT SERZEUGUNG NACH EINGESETZTEN ENERGIETRÄGERN

REPARTITION DE LA PRODUCTION TOTALE D'ELECTRICITÉ SELON LES SOURCES D'ENERGIE UTILISEES

Gemeinschaft

Communauté

%

	Primärenergie Energie primaire				Sekundärenergie Energie secondaire							Gesamte Netto- Erzeug. Produkt. totale nette		
	Wasserk. Hydraul.	Erdw. Géoth.	Kerneng. Nucléaire	Gesamt Total	Steink. Charbon	Braunk. Lignite	Heizöl Fuel-oil	Erdgas Gas nat.	Erzgt. Gas Gaz manuf.	Sonst. Autres	Gesamt Total			
1960	37,1	0,8	0,0	37,9	38,6	11,1	5,2	2,2	4,8	0,2	62,1	100	1960	
1961	32,6	0,8	0,1	33,5	39,9	11,4	8,1	2,5	4,4	0,2	66,5	100	1961	
1962	28,4	0,7	0,2	29,3	42,0	11,6	10,3	2,7	3,9	0,2	70,7	100	1962	
1961	2	37,5	0,8	38,4	36,8	10,9	6,3	2,6	4,8	0,2	61,6	100	2 1961	
	3	32,6	0,9	33,6	38,9	11,3	8,8	2,5	4,7	0,2	66,4	100	3 1961	
	4	26,7	0,7	0,1	27,5	43,7	11,6	10,2	2,8	4,0	0,2	72,5	100	4 1961
1962	1	29,2	0,7	30,1	41,9	11,1	10,1	2,7	3,9	0,2	69,9	100	1 1962	
	2	36,9	0,8	37,9	36,8	10,7	7,7	2,6	4,1	0,2	62,1	100	2 1962	
	3	28,6	0,8	0,1	29,5	41,3	12,1	10,0	2,7	4,2	0,2	70,5	100	3 1962
	4	19,9	0,7	0,2	20,8	47,3	12,5	13,0	2,7	3,5	0,2	79,2	100	4 1962
1963	1	22,6	0,7	23,5	44,9	11,8	14,1	2,4	3,1	0,2	76,5	100	1 1963	
	2	37,4	0,8	38,4	35,0	10,7	9,5	2,7	3,5	0,2	61,6	100	2 1963	

TOTALE PRODUKTIE VAN ELEKTRISCHE ENERGIE ONDERSCHIEDEN NAAR INGEZETTE ENERGIEDRAGERS

RIPARTIZIONE DELLA PRODUZIONE TOTALE DI ENERGIA ELETTRICA PER FONTI UTILIZZATE

Gemeenschap

Comunità

Siehe „Anmerkungen“ — Voir „Observations“ — Zie „Opmerkingen“ — Vedi „Osservazioni“

ELEKTRIZITÄT SERZEUGUNG IN GWh
PRODUCTION D'ENERGIE ELECTRIQUE EN GWh

Nettoerzeugung aus Wärmekraft
Production thermique nette

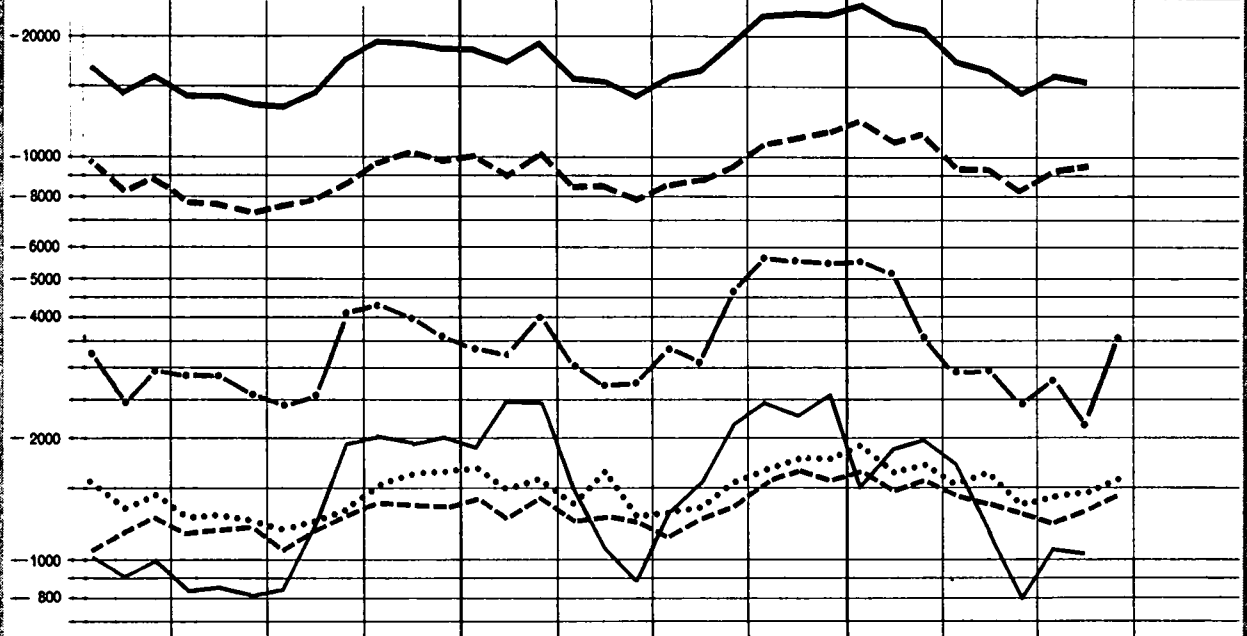

Nettoerzeugung von Primärenergie (Wasserkr. + Erdw. + Kerneng.)
Production nette d'électricité primaire (Hydraul. + Géoth. + Nucléaire)



— EWG CEE EEG - - - DEUTSCHLAND ···· FRANCE — ITALIA ···· NEDERLAND - - - BELGIQUE BELGIE

ELEKTRIZITÄT SERZEUGUNG UND -VERBRAUCH IN DER GEMEINSCHAFT IN GWh
PRODUCTION ET CONSOMMATION D'ENERGIE ELECTRIQUE DE LA COMMUNAUTE EN GWh

Für den inländischen Markt verfügbar (einschl. Verluste)
 Disponible pour le marché intérieur (pertes comprises)

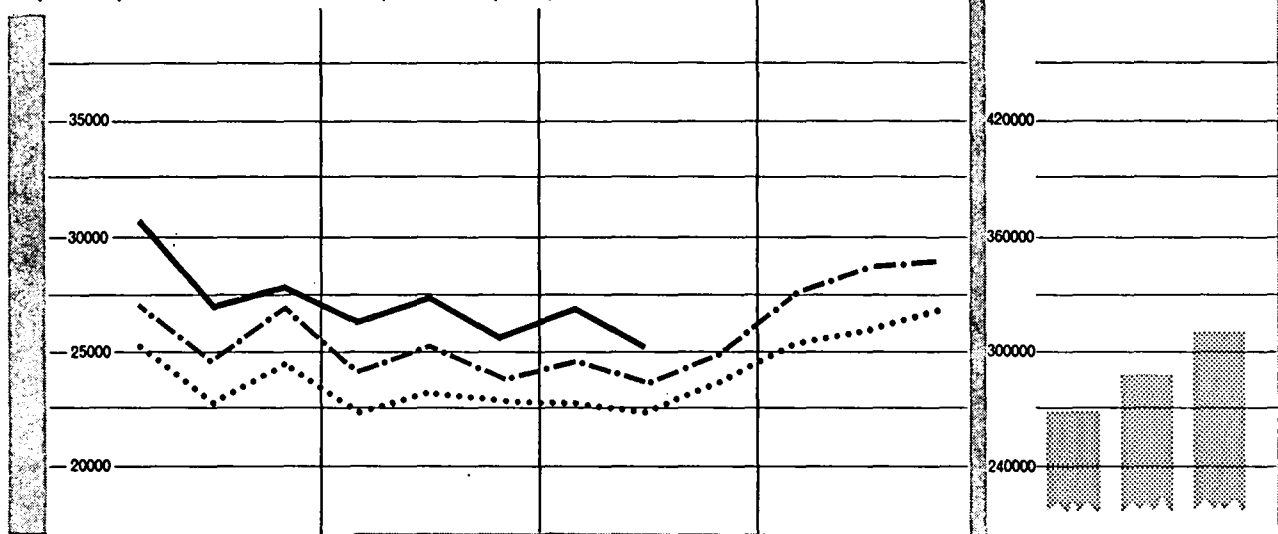

Nettoerzeugung aus Wärmekraft
 Production thermique nette

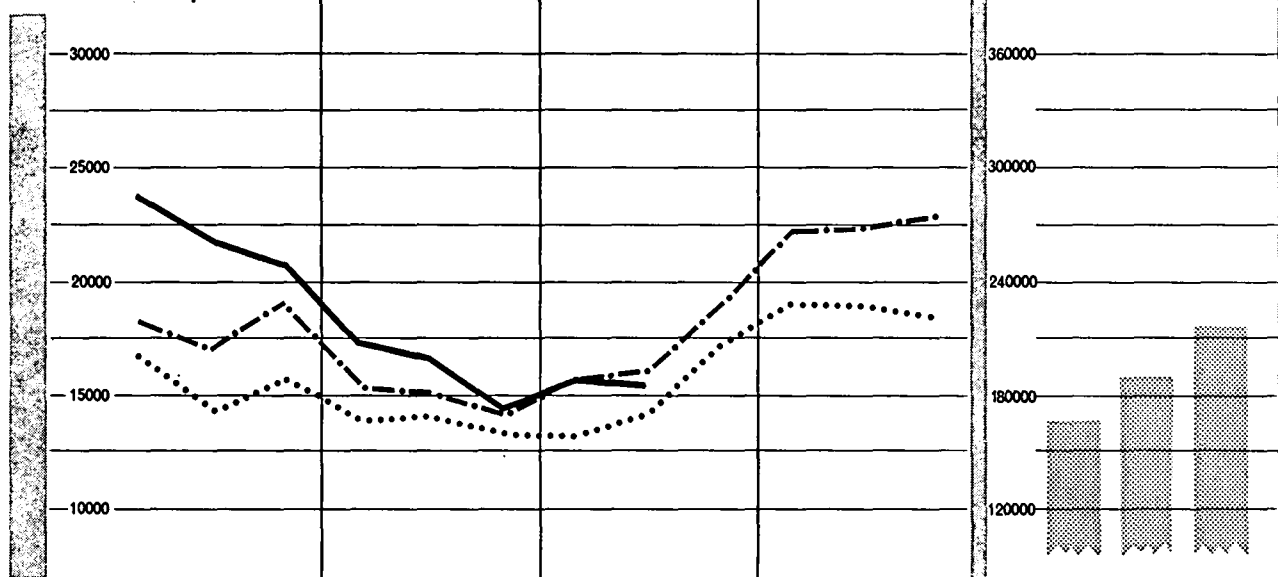

Nettoerzeugung von Primärenergie (Wasserkraft + Erdw. + Kerneng.)
 Production nette d'électricité primaire (Hydraul. + Géoth. + Nucléaire)

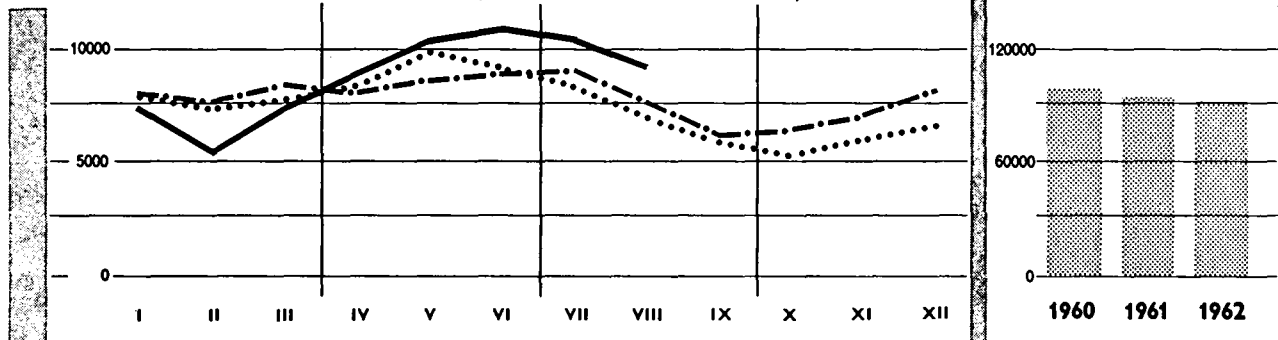

1961

1962 -.-.-

1963 ———

ANHANG

—

ANNEXE

—

APPENDICE

—

BIJLAGE

**GRUPPIERUNG DER IN DEN EINZELNEN REVIEREN
DER GEMEINSCHAFT ANFALLENDEN KOHLENARTEN**
**GRUPEMENT DES CATEGORIES DE HOUILLE
DANS LES BASSINS DE LA COMMUNAUTE**

	Gruppe I - Groupe I Gruppo I - Groep I		Gruppe II - Groupe II Gruppo II - Groep II		Gruppe III - Groupe III Gruppo III - Groep III		Gruppe IV - Groupe IV Gruppo IV - Groep IV		Gruppe V - Groupe V Gruppo V - Groep V		Gruppe VI - Groupe VI Gruppo VI - Groep VI		Gruppe VII - Groupe VII Gruppo VII - Groep VII	
		% *)		% *)		% *)		% *)		% *)		% *)		% *)
DEUTSCHLAND (B.R.)														
Ruhr	Anthrazit	7—10	Anthrazit B	10—12	Esskohlen	14—17	Esskohlen	16—20	Fettkohlen	18—30	Gaskohlen Gasflam- kohlen	28—35 33—40	—	—
Aachen	Anthrazit	<10	Magerkohlen	10—14	Esskohlen	14—16	3/4 Fett- kohlen	16—19	Fettkohlen	>19	—	—	—	—
Niedersachsen	Anthrazit	6—9	Magerkohlen	9—12	Esskohlen	13—18	—	—	Fettkohlen	19—24	—	—	—	—
Saar	—	—	—	—	—	—	—	—	—	—	Fett A, Fett B Flamm- kohlen	33—40 37—42	Oberste Flamm- kohlen	40—43
FRANCE														
Nord/Pas-de-Calais	Anthra- citeux A	<10	Maigres Anthraciteux	10—14	1/2 Gras	14—18	—	—	Gras et 3/4 Gras	>18	Flénuis	>30	—	—
Lorraine	—	—	—	—	—	—	—	—	—	—	Gras A Gras B Flambants gras	35—37 36—39 39—41	Flambants secs	40—42
Auvergne	Anthracites	6—9	—	—	—	—	Gras courte flamme	22—26	—	—	—	—	Flambants	32—35
Dauphiné	Anthracites	5—6	—	—	—	—	—	—	—	—	—	—	—	—
Loire	—	—	Maigres	10—14	—	—	1/2 Gras	14—17	Gras	26—32	—	—	—	—
Cévennes	Anthracites	8—9	Maigres anthraciteux 1/4 Gras et maigres	9—11	1/4 Gras	13—16	1/2 Gras	16—20	Gras c. flam.	16—26	—	—	—	—
Blanzy	—	—	—	7—13	—	—	1/2 Gras Gras courte flamme	13—20 16—25	—	—	Gras	25—35	—	—
Aquitaine	—	—	—	—	—	—	—	—	Gras	26—28	Flambants gras	32—34	—	—
ITALIA														
Sulcis	—	—	—	—	—	—	—	—	—	—	—	—	Secco a lunga fiamma	>40
La Thuile	Antracite	<10	—	—	—	—	—	—	—	—	—	—	—	—
NEDERLAND														
Limburg	Antraciet	8—10	Magerkolen	10—12	Esskolen 1/2 Vet	12—14	Rookzwak 3/4 Vet	14—18	Vetkolen	20—25	—	—	—	—
BELGIQUE/BELGIË														
Campine/Kempen	—	—	—	—	—	—	3/4 Gras 3/4 Vetkool	18—20	Gras A Vetkool A	20—28	Gras B Vetkool B	>28	—	—
Bassin Sud/Zuiderbekkens	Anthracites Antraciat	<10	Maigres Magerkool	10—14	1/2 Gras 1/2 Vetkool	14—18	3/4 Gras 3/4 Vetkool	18—20	Gras A Vetkool A	20—28	Gras B Vetkool B	>28	—	—

**GROEPERING VAN DE KOLENSOORTEN
IN DE AFZONDERLIJKE BEKKENS VAN DE GEMEENSCHAP**
**RAGGRUPPAMENTO DELLE CATEGORIE DI CARBON
ESTRATTO NEI BACINI DELLA COMUNITA**

*) Flüchtige Bestandteile den Preislisten entnommen — *) Matières volatiles selon les barèmes de prix — *) Materie volatili listini dei prezzi — *) Vluchtige bestanddelen volgens de prijslijsten

DEFINITION DER KOHLENSORTEN

DEFINITION DES SORTES DE HOUILLE

	Förderkohle Tout-venant Schachtkolen Tout-venant	Stücke Criblés Stukken Grigliato	Nüsse Classés Noten Pezzatura	Gewaschene Feinkohle Fines lavées Gewassen fijnkool Fini lavati	Ungewaschene Feinkohle Fines brutes Ongewassen fijnkool Fini grezzi	Staub Poussiers Stofkolen Polverone	Mittelgut Mixtes Mixte Misti	Schlamm Schlamms Slik Schlamms	Sonstige Kohle Autres Diversen Altri
DEUTSCHLAND (BR)	Förderkohle einschl. Gasförder- kohle und Bestme- lierte	Stücke und Knabbeln	Nuss I-V	Gewaschene Koksfeinkohle	Ungewaschene und trocken aufberei- tete Feinkohle	Staubkohle	Mittelgut I und II Nachwaschkohle	Schlammkohle Filterschlamm	
FRANCE	Tout-venant	Gros criblés Criblés Petits criblés	Grains Braisettes Noix, Noisettes Gailletins	Fines lavées Fines mi-lavées Fines à coke	Fines brutes	Pulvérulents Poussier 2 e	Mixtes, Barrés	Schlamms	Menus
ITALIA	Tout-venant	Grigliato Grosso	Pisello, Nocetta Noce, Arancio o doppio noce	Fini lavati	Fini non lavati	Polverone	Misti	Schlamms	
NEDERLAND	Schachtkolen	Stukken, Noten o	Noten I-V Parelnoten	Gewassen fijnkool Filterslik Noten VI	Ongewassen fijnkool	Stofkolen	Mixte	Slik	
BELGIQUE/	Tout-venant	Criblés Gailletteries Gailletins (80/120)	Grains Braisettes Têtes de Moineaux Gailletins (50/80)	Fines lavées	Fines brutes	Poussiers bruts	Mixtes	Schlamms	Menus
BELGIÉ	Schachtkolen	Stukkolen Klumpen Brokken (80/120)	Korrels Braisetten Mussenkoppen Brokken (50/80)	Gewassen fijnkool	Ongewassen fijnkolen	Stofkolen	Mixte kolen	Schlamm	Gruiskolen

VERGLEICH DER BENENNUNGEN DER ERDÖLPRODUKTE
IN DEN LÄNDERN DER GEMEINSCHAFT

COMPARAISON DES DENOMINATIONS DES PRODUITS
PETROLIERS DANS LES DIFFERENTS PAYS DE LA COMMU-
NAUTE

No.	Bulletin Bollettino	Deutschland (B.R.)	France	Italia	Nederland	Belgique/Luxembourg België/Luxemburg
A ENERGETISCHE PRODUKTE PRODUITS ENERGETIQUES ENERGIEDRAGERS PRODOTTI ENERGETICI						
1	Flüssiggas Gaz de pétrole liquéfié Gas di petrolio liquef. Vloeibaar gas	Flüssiggas	Butane-Propane	Gas di petrolio liquef.	Vloeibaar gas	Gas de pétrole liquéfié
2	Raffineriegas Gaz de raffinerie Gas incondensabili Raffinaderijgas	Raffineriegas	Gaz incondensable	Altri gas	Raffinaderijgas	Gaz de pétrole, autre
3	Flugbenzin Essence d'aviation Benzina avio Luchtvaartbenzine	Flugbenzin	Bases essence aviation Essence aviation	Benzina avio	Luchtvaartbrandstof (Vliegtuig-Benzine en Jet-Fuel)	Essence aviation Carburacteur JP4
4	Motorenbenzin Essence moteur Benzina auto Motorenbenzine	Motorbenzin	Essence moteur: Supercarburant Carburant auto	Benzina auto super- carburante Benzina auto normale	Motorbenzine	Essence auto
5	Flugturbinen-Kraftstoff Carburacteur Carboturbo Jet fuels	Flugturbinen-Kraftstoffe	Carburacteur type essence Carburacteur type pétrole	Carboturbo tipo benzina Carboturbo tipo petrolio		
6	Petroleum (Kerosin) Pétrole lamp. (Kéros.) Petrolio Petroleum (Kerosene)	Petroleum	Pétrole lampant	Petrolio agricolo Petrolio illuminante e altri usi	Lichtpetroleum Traktor petroleum	Pétrole Carburacteur JP1
7	Diesel-Kraftstoff Gas-Dieselloil Gasolio Gas-Diesellole	Diesel-Kraftstoff	Gasoil Diesel marine	Gasolio nazionale Gasolio agricolo Gasolio marina	Autogasolie	Gasoil
8	Leicht- u. mittelf. Heiz. Fueloil, fluid Olio combust. distillato Stookolie	Heizöl, leicht Heizöl, mittelschwer	Fuel oil domestique Fuel oil léger	Olio combust. fluidiss. Olio combust. semifi. Olio combustib. fluido	Gewone gasolie Huisbrand olie 1 Huisbrand olie 2	Fuel oil léger
9	Rückstands-Heizöle Fuel oil résiduel Olio combustib. denso Stookolie (zware)	Heizöl, schwer	Distillat paraffineux Fuel lourd n° 1 Fuel lourd n° 2 Fuel oil marine	Olio combustib. denso	Stookolie ca. 350' Redwood I Stookolie ca. 800' Redwood I Stookolie ca. 1 000'- 3 500' Redwood I Stookolie meer dan 3 500' Redwood I	Fuel oil résiduel
B NICHT-ENERGETISCHE PRODUKTE PRODUITS NON-ENERGETIQUES NIET-ENERGETISCHE DERIVATEN PRODOTTI NON-ENERGETICI						
10	Spezial- u. Testbenzin White spirit et essences spéciales Benzina solvente e acquaragia minerale White spirit en speciale benzines	Spezialbenzin Testbenzin	Essences spéciales White spirit	Benzina solvente Acquaragia normale	Min. terpentijn en spe- ciale benzines	Essences spéciales White spirit
11	Schmierstoffe Lubrifiants Lubrifianti Smeeroliën en vetten	Schmieröle Schmiermittel	Lubrifiants	Lubrifianti	Smeeroliën en vetten	Huiles de graissage et autres produits lubri- fiants
12	Paraffine Paraffine Paraffina Paraffines	Paraffine Paraffin Rückstände	Paraffine Cires	Paraffina	Paraffines	Paraffines
13	Bitumen Bitumes Bitume Bitumen	Bitumen	Bitumes Cut-back et road-oil	Bitume	Bitumen	Bitumes asphaltiques
14	Einsatzprodukte für die petrochemische Weiter- verarbeitung Bases pour pétrochimie Materia prima per l'in- dustria petrochimica Grondstoffen voor de petrochemie	Rohbenzin sog. Leichtbenzin	Bases pour pétrochimie	Materia prima per l'in- dustria petrochimica	Grondstoffen voor de petrochemie	Bases pour pétrochimie
15	Andere Produkte Autres produits Altri prodotti Andere produkten	Extr. u. Rückstände Vaseline Petrolkoks Andere produkte	Distill. Gaz de France Essence straight-run Distillat léger Coke de pétrole Sous-produits divers	Coke di petrolio Pecce di petrolio Vaseline Olii bianchi Olii isolanti Altri prodotti	Andere Produkten	Brai de pétrole résiduel Autres produits

VERGELIJKING VAN DE BENAMINGEN VAN AARDOLIEPRO-
DUKTE IN DE LANDE VAN DE GEMEENSCHAP

CONFRONTO DELLE DENOMINAZIONI DEI PRODOTTI
PETROLIFERI NEI DIVERSI PAESI DELLA COMUNITA

TITEL	TITRE	Preis Einzelnummer					Preis Jahresabonnement						
		DM	Ffr	Lit.	Fl	Fb	DM	Ffr	Lit.	Fl	Fb		
PERIODISCHE VERÖFFENTLICHUNGEN	PUBLICATIONS PÉRIODIQUES												
Allgemeines Statistisches Bulletin (violett) deutsch / französisch / italienisch / niederländisch/englisch; 11 Hefte jährlich	Bulletin général de statistiques (série violette) allemand / français / italien / néerlandais/anglais 11 numéros par an	4,—	5,—	620	3,60	50	40,—	49,—	6 250	36,50	500		
Statistische Informationen (orange) deutsch / französisch / italienisch / niederländisch vierteljährlich	Informations statistiques (série orange) allemand / français / italien / néerlandais publication trimestrielle	8,—	10,—	1 250	7,25	100	28,—	34,—	4 370	25,50	350		
Statistische Grundzahlen deutsch, französisch, italienisch, niederländisch, englisch alle zwei Jahre-Ausgabe 1963-Sommer	Statistiques de base allemand, français, italien, néerlandais, anglais publication biennale-édition 1963-été	3,20	4,—	500	3,—	40	—	—	—	—	—		
Außenhandel : Monatsstatistik (rot) deutsch/französisch 11 Hefte jährlich	Commerce extérieur Statistique mensuelle (série rouge) allemand/französisch 11 numéros par an	4,—	5,—	620	3,60	50	40,—	49,—	6 250	36,50	500		
Außenhandel : Analytische Übersichten (rot) deutsch/französisch vierteljährlich in zwei Bänden (Import-Exporte); kann nur im Abonnement bezogen werden Einzelpreis der Jahresübersicht Jan.-Dez.: Importe Exporte	Commerce extérieur : Tableaux analytiques (série rouge) allemand/französisch publication trimestrielle de deux tomes (import-export); vente par abonnement seulement Fascicule annuel janv.-déc.: Importations Exportations	—	—	—	—	—	68,—	83,—	10 620	61,50	850		
Außenhandel der assoziierten Überseegebiete (rot) deutsch/französisch vierteljährlich; kann nur im Abonnement bezogen werden	Commerce extérieur : Commerce des associés d'outre-mer (série rouge) allemand/französisch publication trimestrielle; vente par abonnement seulement	—	—	—	—	—	56,—	68,—	8 750	50,—	700		
Kohle und sonstige Energieträger (nachtblau) deutsch / französisch / italienisch / niederländisch zweimonatlich	Charbon et autres sources d'énergie (série bleu nuit) allemand/französisch/italien/néerlandais publication bimestrielle	6,—	7,50	930	5,40	75	30,—	37,—	4 680	27,30	375		
Industriestatistik (blau) deutsch / französisch / italienisch / niederländisch vierteljährlich	Statistiques Industrielles (série bleue) allemand/französisch/italien/néerlandais publication trimestrielle	6,—	7,50	930	5,40	75	18,—	22,—	2 800	16,—	225		
Eisen und Stahl (blau) deutsch / französisch / italienisch / niederländisch zweimonatlich	Sidérurgie (série bleue) allemand/französisch/italien/néerlandais publication bimestrielle	6,—	7,50	930	5,40	75	30,—	37,—	4 680	27,30	375		
Sozialstatistik (gelb) deutsch, französisch, italienisch, niederländisch unregelmäßig	Statistiques sociales (série jaune) allemand, français, italien, néerlandais publication irrégulière	8,—	10,—	1 250	7,25	100	24,—	29,—	3 750	22,—	300		
Landwirtschaftsstatistik (grün) deutsch/französisch 6-8 Hefte jährlich	Statistiques agricoles (série verte) allemand/französisch 6-8 fascicules par an	6,—	7,50	930	5,40	75	30,—	37,—	4 680	27,30	375		
UNZELVERÖFFENTLICHUNGEN	PUBLICATIONS NON PÉRIODIQUES												
Außenhandel nach Ländern 1953-1958 deutsch / französisch / italienisch / niederländisch/englisch	Commerce extérieur par pays 1953-1958 allemand/französisch/italien/néerlandais/anglais	16,—	19,50	2 500	14,50	200	—	—	—	—	—		
Internationales Warenverzeichnis für den Außenhandel (CST) deutsch, französisch, italienisch, niederländisch	Classification statistique et tarifaire pour le commerce international (CST) allemand, français, italien, néerlandais	4,—	5,—	620	3,60	50	—	—	—	—	—		
Systematisches Verzeichnis der Industrien in den Europäischen Gemeinschaften (NICE) deutsch / französisch und italienisch / niederländisch	Nomenclature des Industries établies dans les Communautés Européennes (NICE) allemand/französisch et italien / néerlandais	4,—	5,—	620	3,60	50	—	—	—	—	—		
Außenhandel : Länderverzeichnis deutsch / französisch / italienisch / niederländisch	Commerce ext. : Code géographique allemand/französisch/italien/néerlandais	4,—	5,—	620	3,60	50	—	—	—	—	—		
Einheitliches Güterverzeichnis für die Verkehrsstatistik (NST) deutsch, französisch	Nomenclature uniforme de marchandises pour les Statistiques de Transport (NST) allemand, français	4,—	5,—	620	3,60	50	—	—	—	—	—		

TITEL	TITOLO	Prijs per nummer			Prezzo ogni numero		Prijs jaar-abonnement			Prezzo abbonamento annuo		
		DM	Ffr	Lit.	Fl	Fb	DM	Ffr	Lit.	Fl	Fb	
PERIODIEKE UITGAVEN	PUBBLICAZIONI PERIODICHE											
Algemeen Statistisch Bulletin (paars) <i>duits/frans/italiaans/nederlands/engels</i> 11 nummers per jaar	Bolletino Generale di Statistiche (serie viola) <i>tedesco/francese/italiano/olandese/inglese</i> 11 numeri all'anno	4,—	5,—	620	3,60	50	40,—	49,—	6 250	36,50	500	
Statistische Mededelingen (oranje) <i>duits/frans/italiaans/nederlands</i> driemaandelijks	Informazioni Statistiche (serie arancione) <i>tedesco/francese/italiano/olandese</i> trimestrale	8,—	10,—	1 250	7,25	100	28,—	34,—	4 370	25,50	350	
Basisstatistieken <i>duits, frans, italiaans, nederlands, engels</i> tweejaarlijks - uitgave 1963 - zomer	Statistiche Generali <i>tedesco, francese, italiano, olandese, ingl.</i> biennale, edizione 1963 - estate	3,20	4,—	500	3,—	40	—	—	—	—	—	
Buitenlandse Handel : Maandstatistiek (rood) <i>duits/frans</i> 11 nummers per jaar	Commercio Estero : Statistica Mensile (serie rossa) <i>tedesco/francese</i> 11 numeri all'anno	4,—	5,—	620	3,60	50	40,—	49,—	6 250	36,50	500	
Buitenlandse Handel: Analyt. tabellen (rood) <i>duits/frans</i> driemaandelijks in twee banden (invoer-uitvoer); verkoop uitsluitend per abonnement. Afzonderlijke prijs van het jaaroverz. jan.-dec. : Invoer Uitvoer	Commercio Estero: Tavole Analitiche (serie rossa) <i>tedesco/francese</i> trimestrale in due tomi (import-export); vendita solo per abbonamento. Fascicolo annuo genn.-dic. : Importazioni Esportazioni	—	—	—	—	—	68,—	83,—	10 620	61,50	850	
Buitenlandse Handel van de bij de EEG geassocieerde landen en gebieden over-zee (rood) <i>duits/frans</i> driemaandelijks; verkoop uitsluitend per abonnement	Commercio Estero del Paesi e Terri-tori d'Oltremare Associati (serie rossa) <i>tedesco/francese</i> trimestrale; vendita solo per abbonamento	12,— 20,—	15,— 24,50	1 870 3 120	11,— 18,—	150 250	—	—	—	—	—	
Kolen en overige energiebronnen (nacht blauw) <i>duits/frans/italiaans/nederlands</i> tweemaandelijks	Carbone ed altre Fonti d'Energia (blu notte) <i>tedesco/francese/italiano/olandese</i> bimestrale	6,—	7,50	930	5,40	75	30,—	37,—	4 680	27,30	375	
Industriestatistiek (blauw) <i>duits/frans/italiaans/nederlands</i> driemaandelijks	Statistiche dell'Industria (serie blu) <i>tedesco/francese/italiano/olandese</i> trimestrale	6,—	7,50	930	5,40	75	18,—	22,—	2 800	16,—	225	
Ijzer en Staal (blauw) <i>duits/frans/italiaans/nederlands</i> tweemaandelijks	Siderurgia (serie blu) <i>tedesco/francese/italiano/olandese</i> bimestrale	6,—	7,50	930	5,40	75	30,—	37,—	4 680	27,30	375	
Sociale Statistiek (geel) <i>duits, frans, italiaans, nederlands</i> onregelmatig	Statistiche Sociali (serie gialla) <i>tedesco, francese, italiano, olandese</i> irregolare	8,—	10,—	1 250	7,25	100	24,—	29,—	3 750	22,—	300	
Landbouwstatistiek (groen) <i>duits/frans</i> 6-8 nummers per jaar	Statistica Agraria (serie verde) <i>tedesco/francese</i> 6-8 fascicoli all'anno	6,—	7,50	930	5,40	75	30,—	37,—	4 680	27,30	375	
NIET-PERIODIEKE UITGAVEN	PUBBLICAZIONI NON PERIODICHE											
Buitenlandse Handel naar landen 1953-1958 <i>duits/frans/italiaans/nederlands/engels</i>	Commercio Estero per Paesi 1953-1958 <i>tedesco/francese/italiano/olandese/inglese</i>	16,—	19,50	2 500	14,50	200	—	—	—	—	—	
Classificatie voor Statistiek en Tarief van de internationale handel (CST) <i>duits, frans, italiaans, nederlands</i>	Classificazione Statistica e Tariffario per il Commercio internazionale (CST) <i>tedesco, francese, italiano, olandese</i>	4,—	5,—	620	3,60	50	—	—	—	—	—	
Systematische Indeling der Industrie-takken in de Europese Gemeenschappen (NICE) <i>duits/frans en italiaans/nederlands</i>	Nomenclatura delle Industrie nelle Comunità Europee (NICE) <i>tedesco/francese e italiano/olandese</i>	4,—	5,—	620	3,60	50	—	—	—	—	—	
Buitenlandse Handel : Landenlijst <i>duits/frans/italiaans/nederlands</i>	Commercio Estero : Codica geografico <i>tedesco/francese/italiano/olandese</i>	4,—	5,—	620	3,60	50	—	—	—	—	—	
Eenvormige goederen nomenclatuur voor de vervoerstatistieken (NST) <i>duits, frans</i>	Nomenclatura uniforme delle merci per la statistica dei trasporti (NST) <i>tedesco, francese</i>	4,—	5,—	620	3,60	50	—	—	—	—	—	

