

STATISTISCHES AMT
DER EUROPÄISCHEN GEMEINSCHAFTEN

OFFICE STATISTIQUE
DES COMMUNAUTÉS EUROPÉENNES

Library Copy



**KOHLE UND SONSTIGE
ENERGIETRÄGER
CHARBON ET AUTRES SOURCES
D'ENERGIE
CARBONE ED ALTRE FONTI D'ENERGIA
KOLEN EN OVERIGE ENERGIEBRONNEN**

Library Copy

1962 - No. 3/4

ISTITUTO STATISTICO DELLE COMUNITA' EUROPEE
BUREAU VOOR DE STATISTIEK DER EUROPESE GEMEENSCHAPPEN

OSCE:12

**STATISTISCHES AMT
DER EUROPÄISCHEN GEMEINSCHAFTEN**

Anschriften

Europäische Wirtschaftsgemeinschaft
Brüssel, Avenue de Tervueren 188a — Tel. 71 00 90

Europäische Atomgemeinschaft
Brüssel, rue Belliard 51 — Tel. 13 40 90

Europäische Gemeinschaft für Kohle und Stahl
Luxemburg, Hotel Star — Tel. 4 08 41

Zuschriften erbeten an:

Statistisches Amt der Europäischen Gemeinschaften
Hotel Star · Luxemburg

**OFFICE STATISTIQUE
DES COMMUNAUTÉS EUROPÉENNES**

Adresses

Communauté Economique Européenne
Bruxelles, 188a, avenue de Tervueren — tél. 71 00 90

Communauté Européenne de l'Energie Atomique
Bruxelles, 51, rue Belliard — tél. 13 40 90

Communauté Européenne du Charbon et de l'Acier
Luxembourg, Hôtel Star — tél. 4 08 41

Adresser la correspondance à:

Office Statistique des Communautés Européennes
Hôtel Star · Luxemburg

**STATISTICAL OFFICE
OF THE EUROPEAN COMMUNITIES**

Addresses

European Economic Community
Brussels, 188a, avenue de Tervueren — tel. 71 00 90

European Atomic Energy Community
Brussels, 51 Rue Belliard — tel. 13 40 90

European Coal and Steel Community
Luxembourg, Hôtel Star — tel. 4 08 41

Any letter should be addressed to:

Statistical Office of the European Communities
Hôtel Star · Luxemburg

**ISTITUTO STATISTICO
DELLE COMUNITA' EUROPEE**

Indirizzi

Comunità Economica Europea
Bruxelles, 188a, avenue de Tervueren — tel. 71 00 90

Comunità Europea dell'Energia Atomica
Bruxelles, 51, rue Belliard — tel. 13 40 90

Comunità Europea del Carbone e dell'Acciaio
Lussemburgo, Hotel Star — tel. 4 08 41

Indirizzare la corrispondenza a:

Istituto Statistico delle Comunità Europee
Hotel Star · Lussemburgo

**BUREAU VOOR DE STATISTIEK
DER EUROPESE GEMEENSCHAPPEN**

Adressen

Europese Economische Gemeenschap
Brussel, Tervurenlaan 188a — tel. 71 00 90

Europese Gemeenschap voor Atoomenergie
Brussel, Belliardstraat 51 — tel. 13 40 90

Europese Gemeenschap voor Kolen en Staal
Luxemburg, Hotel Star — tel. 4 08 41

Correspondentie gelieve men te richten aan het:

Bureau voor de Statistiek der Europese Gemeenschappen
Hotel Star · Luxemburg

KOHLE UND SONSTIGE ENERGIETRÄGER

CHARBON ET AUTRES SOURCES D'ENERGIE

CARBONE E ALTRE FONTI D'ENERGIA

KOLEN EN OVERIGE ENERGIEBRONNEN

1962 - N° 3/4

Zweimonatliche Ausgabe
Publication bimestrielle
Pubblicazione bimestrale
Tweemaandelijksse uitgave

INHALTSVERZEICHNIS	Seite Page	TABLE DES MATIÈRES	
Allgemeine Bemerkungen und Erläuterungen	XII	Observations générales et notes explicatives	
Zeichen und Abkürzungen	XIV	Abreviations et signes employés	
Gruppierung der in den einzelnen Revieren der Gemein- schaft anfallenden Kohlenarten	XVI	Groupement des catégories de houille dans les bassins de la Communauté	
Einordnung der aus dritten Ländern eingeführten Steinkohle in die Kohlengruppen	XVII	Groupement des catégories de houille importée des pays tiers	
Definition der Kohlensorten	XVIII	Definition des sortes de houille	
Statistischer Sonderbericht		Note statistique	
Bilanzen für Steinkohle, Steinkohlenbriketts und Steinkohlen- koks	XX— XXV	Bilans houille, agglomérés de houille et coke de four	
 TEIL I — KOHLE 		 1ère PARTIE — CHARBON 	
Förderung, Erzeugung, Leistung Bestände bei den Erzeugern		Production, rendements et stocks chez les producteurs	
1. Steinkohlenförderung (nach Revieren)	4/5	1. Production de houille (par bassins)	
2. Steinkohlenförderung fördertäglich (nach Revieren) . .	6/7	2. Production journalière moyenne de houille par jour ouvré (par bassins)	
Steinkohlenförderung nach Kohlengruppen und Revieren		Production de houille par groupes de catégories et par bassins	
3. Gemeinschaft und Gruppe I	8/9	3. Communauté et Groupe I	
4. Gruppe II und III	10/11	4. Groupe II et III	
5. Gruppe IV und V	12/13	5. Groupe IV et V	
6. Gruppe VI und VII	14/15	6. Groupe VI et VII	
7. Erzeugung von Steinkohlenkoks	} 16/17 {	7. Production de coke de four	
8. Erzeugung von Steinkohlenschwelkoks und Braunkohlenschwelkoks		8. Production de semi-coke de houille et semi-coke de lignite	
9. Herstellung von Steinkohlenbriketts und Braunkohlenbriketts	18/19	9. Production d'agglomérés de houille et de briquettes de lignite	
10. Leistung je Mann und Schicht unter Tage im Steinkohlenbergbau (nach Revieren)	20/21	10. Rendement par ouvrier du fond et par poste dans les mines de houille (par bassins)	
11. Gesamtbestände an Steinkohle bei den Zechen (nach Revieren)	22/23	11. Stocks totaux de houille aux mines (par bassins)	
Haldenbestände an Steinkohle (nach Revieren)		Stocks à terre de houille (par bassins)	
12. A. Alle Sorten zusammen	24/25	12. A. Toutes sortes, réunies	
13. B. Stücke, Nüsse, Feinkohle	26/27	13. B. criblés, classes, fines	
14. Gesamtbestände an Steinkohlenkoks bei den Kokereien	} 28/29 {	14. Stocks totaux de coke dans les cokeries	
15. Bestände an Steinkohlenbriketts bei den Brikettfabriken		15. Stocks d'agglomérés de houille dans les fabriques d'agglomérés	

INDICE	Pagina Bladzijde	INHOUDSOPGAVE
Osservazioni generali e note esplicative	XII	Handleiding en algemene opmerkingen
Abbreviazioni e segni convenzionali	XIV	Tekens en afkortingen
Raggruppamento delle categorie di carbone estratto nei bacini della Comunità	XVI	Groepering van de kolensoorten in de afzonderlijke bekkens van de Gemeenschap
Raggruppamento delle categorie di carbon fossile importato da paesi terzi	XVII	Indeling in de kolengroepen, van de uit derde landen ingevoerde steenkolen
Definizione dei calibri di carbon fossile	XVIII	Indeling van de kolengrooten
Note statistiche:		Statistisch bericht:
Bilanci del carbon fossile, agglomerati di carbone e coke	XX— XXV	Steenkool-, steenkoolbriketten- en cokesbalansen
I PARTE — CARBONE		
Produzione, rendimento e stocks presso i produttori		
1. Produzione di carbon fossile (per bacino)	4/5	1. Produktie van steenkolen (per bekken)
2. Produzione media giornaliera di carbon fossile per giorno lavorato (per bacino)	6/7	2. Gemiddelde produktie van steenkolen per gewerkte dag (per bekken)
Produzione di carbon fossile per gruppi di categorie e per bacino		
3. Comunità e Gruppo I	8/9	3. Gemeenschap en Groep I
4. Gruppo II e III	10/11	4. Groep II en III
5. Gruppo IV e V	12/13	5. Groep IV en V
6. Gruppo VI e VII	14/15	6. Groep VI en VII
7. Produzione di coke da cokeria	} 16/17 {	7. Produktie van cokesovencokes
8. Produzione di semi-coke di carbon fossile e semi-coke di lignite		8. Produktie van steenkoolhalfcokes en bruinkoolhalfcokes
9. Produzione di agglomerati di carbon fossile e di mattonelle di lignite	18/19	9. Produktie van steenkoolbriketten en bruinkoolbriketten
10. Rendimento per operato e per turno delle miniere di carbon fossile (per bacino)	20/21	10. Prestatie per man en per dienst ondergronds in de steenkolen mijnen (per bekken)
11. Stocks totali di carbon fossile presso le miniere (per bacino)	22/23	11. Totale steenkoolvoorraden bij de mijnen (per bekken)
Stocks di carbon fossile sul piazzale delle miniere (per bacino)		
12. A. Tutti calibri	24/25	12. A. alle Kolengrooten
13. B. Grosso, pezzatura, minuti	26/27	13. B. Stukken, noten, fijnkolen
14. Stocks totali di coke nelle cokerie	} 28/29 {	14. Totale cokesvoorraden bij de cokesfabrieken
15. Stocks di agglomerati di carbon fossile nelle fabbriche di agglomerati		15. Voorraden van steenkoolbriketten bij de briketfabrieken

INHALTSVERZEICHNIS (Fortsetzung)	Seite Page	TABLE DES MATIÈRES (Suite)
Beschäftigung und Löhne		Emploi et salaires
16. Angelegte Arbeiter unter Tage im Steinkohlenbergbau .	32/33	16. Nombre d'ouvriers inscrits au fond dans les mines de houille
17. Beschäftigte im Steinkohlenbergbau — Arbeiter und Angestellte insgesamt (Gemeinschaft, Ruhr, Aachen) . .	34/35	17. Main-d'œuvre employée dans les houillères. Total des ouvriers et employés inscrits (Communauté; Ruhr; Aix-la-chapelle)
18. Beschäftigte im Steinkohlenbergbau — Arbeiter und Angestellte insgesamt (Niedersachsen; Saar; Deutschland (BR); Nord/Pas-de-Calais)	35/37	18. Main-d'œuvre employée dans les houillères. Total des ouvriers et employés inscrits (Basse-Saxe; Sarre; Allemagne (R.F.); Nord/Pas-de-Calais)
19. Beschäftigte im Steinkohlenbergbau — Arbeiter und Angestellte insgesamt (Lothringen; Centre-Midi; Frankreich; Italien)	38/39	19. Main-d'œuvre employée dans les houillères. Total des ouvriers et employés inscrits (Lorraine; Centre-Midi; France; Italie)
20. Beschäftigte im Steinkohlenbergbau — Arbeiter und Angestellte insgesamt (Niederlande; Campine; Süd-Reviere; Belgien)	40/41	20. Main-d'œuvre employée dans les houillères. Total des ouvriers et employés inscrits (Pays-Bas; Campine, Bassin Sud; Belgique)
21. Durchschnittliche Bruttolostundenlöhne im Steinkohlenbergbau (Direktlohn)	42/43	21. Salaire horaire moyen dans les mines de houille (salaire direct)
Bezüge an Kohle aus den Ländern der Gemeinschaft und Einfuhr aus dritten Ländern		Réceptions de charbon en provenance des pays de la Communauté et importations en provenance des pays tiers
Steinkohle		Houille
22. Aus den Ländern der Gemeinschaft, aus den USA und aus Großbritannien	46/47	22. En provenance des pays de la Communauté, des U.S.A., de Grande-Bretagne
23. Aus Polen, UdSSR, anderen Ländern, dritte Länder insgesamt	48/49	23. En provenance de Pologne, de l'U.R.S.S., d'autres pays, total pays tiers
24. Deutschland (BR), Frankreich, Italien	50/51	24. Allemagne (R.F.), France, Italie
25. Niederlande, Belgien, Luxemburg	52/53	25. Pays-Bas, Belgique, Luxembourg
Steinkohlenkoks		Coke de four
26. Gemeinschaft, Deutschland (BR), Frankreich	54/55	26. Communauté, Allemagne (R.F.), France
27. Italien, Niederlande, Belgien, Luxemburg	56/57	27. Italie, Pays-Bas, Belgique, Luxembourg
Steinkohlenbriketts		Agglomérés de houille
28. Gemeinschaft, Deutschland (BR), Frankreich	58/59	28. Communauté, Allemagne (R.F.), France
29. Italien, Niederlande, Belgien, Luxemburg	60/61	29. Italie, Pays-Bas, Belgique, Luxembourg
Braunkohlenbriketts		Briquettes de lignite
30. Gemeinschaft, Deutschland (BR)	62/63	30. Communauté, Allemagne (R.F.)
31. Frankreich, Italien, Niederlande, Belgien, Luxemburg	64/65	31. France, Italie, Pays-Bas, Belgique, Luxembourg
Braunkohlenschwelkoks		Semi-coke de lignite
32. Deutschland (BR)		32. Allemagne
Kohle		Charbon
33. Saarland (1953—1959)	66	33. Sarre (1953 à 1959)
Lieferungen in die Länder der Gemeinschaft und Ausfuhr nach dritten Ländern		Livraisons de charbon aux pays de la Communauté et exportations vers les pays tiers
Steinkohle		Houille
34. Gemeinschaft: Lieferungen in die Länder der Gemeinschaft und Ausfuhr nach dritten Ländern	68/69	34. Communauté: livraisons aux pays de la Communauté et exportations vers les pays tiers
35. Deutschland (BR)	70/71	35. Allemagne (R.F.)
36. Frankreich	72/73	36. France
37. Niederlande, Belgien	74/75	37. Pays-Bas, Belgique

INDICE (Seguito)	Pagina Bladzijde	INHOUDSOPGAVE (Vervolg)	
Occupazione e salari		Personeel en lonen	
16. Numero di lavoratori iscritti all'interno nelle miniere di carbon fossile	32/33	16. Effectieve sterkte ondergrondse arbeiders bij de steenkolenmijnen	
17. Mano d'opera impiegata nelle miniere di carbon fossile — Totale degli operai e impiegati iscritti (Comunità; Ruhr; Aquisgrana)	34/35	17. Personeel van de steenkolenmijnen. Effectieve sterkte van arbeiders en beambten (Gemeenschap; Ruhr; Aken)	
18. Mano d'opera impiegata nelle miniere di carbon fossile — Totale degli operai e impiegati iscritti (Bassa Sassonia; Sarre; Germania (R.F.); Nord/Pas-de-Calais)	36/37	18. Personeel van de steenkolenmijnen. Effectieve sterkte van arbeiders en beambten (Nedersaksen; Saarland; Duitsland (BR); Nord/Pas-de-Calais)	
19. Mano d'opera impiegata nelle miniere di carbon fossile — Totale degli operai e impiegati iscritti (Lorena; Centre-Midi; Francia; Italia)	38/39	19. Personeel van de steenkolenmijnen. Effectieve sterkte van arbeiders en beambten (Lotharingen; Centre-Midi; Frankrijk; Italië)	
20. Mano d'opera impiegata nelle miniere di carbon fossile — Totale degli operai e impiegati iscritti (Paesi Bassi; Campine Sud; Belgio)	40/41	20. Personeel van de steenkolenmijnen. Effectieve sterkte van arbeiders en beambten (Nederland; Kempen; Zuiderbekkens; België)	
21. Salario orario medio nelle miniere di carbon fossile (salario diretto)	42/43	21. Gemiddelde bruto-lonen per uur in de steenkolenmijnen (directe lonen)	
Arrivi di carbone dai paesi della Comunità e importazioni dai paesi terzi		Aanvoer van kolen uit de landen van de Gemeenschap en invoer uit derde landen	
Carbon fossile		Steenkolen	
22. Dai paesi della Comunità, dagli Stati Uniti e dalla Gran Bretagna	46/47	22. Uit de landen van den Gemeenschap, uit de V.S. en uit Groot-Brittannië	
23. Dalla Polonia, dall'URSS, dagli altri paesi, totale paesi terzi	48/49	23. Uit Polen, uit de U.S.S.R., uit andere landen, Derde landen totaal	
24. Germania (R.F.), Francia, Italia	50/51	24. Duitsland (BR), Frankrijk, Italië	
25. Paesi Bassi, Belgio, Lussemburgo	52/53	25. Nederland, België, Luxemburg	
Coke da cokeria		Cokesovencokes	
26. Comunità, Germania (R.F.), Francia	54/55	26. Gemeenschap, Duitsland (BR), Frankrijk	
27. Italia, Paesi Bassi, Belgio, Lussemburgo.	56/57	27. Italië, Nederland, België, Luxemburg	
Agglomerati di carbon fossile		Steenkoolbriketten	
28. Comunità, Germania (R.F.), Francia	58/59	28. Gemeenschap, Duitsland (BR), Frankrijk	
29. Italia, Paesi-Bassi, Belgio, Lussemburgo.	60/61	29. Italië, Nederland, België, Luxemburg	
Mattonelle di lignite		Bruinkoolbriketten	
30. Comunità, Germania (R.F.)	62/63	30. Gemeenschap, Duitsland (BR)	
31. Francia, Italia, Paesi Bassi, Lussemburgo	64/65	31. Frankrijk, Italië, Nederland, België, Luxemburg	
Semi-coke di lignite		Bruinkoolhalfcokes	
32. Germania (R.F.)	64/65	32. Duitsland (BR)	
Carbone		Kolen	
33. Sarre (1953 a 1959)	66	33. Saarland (1953 tot 1959)	
Forniture ai paesi della Comunità e esportazioni verso i paesi terzi		Leveringen aan de landen van de Gemeenschap en uitvoer naar derde landen	
Carbon fossile		Steenkolen	
34. Comunità: Forniture ai paesi della Comunità e esportazioni verso i paesi terzi	68/69	34. Gemeenschap: Leveringen aan de landen van de Gemeenschap en uitvoer naar derde landen	
35. Germania (R.F.)	70/71	35. Duitsland (BR)	
36. Francia	72/73	36. Frankrijk	
37. Paesi Bassi, Belgio	74/75	37. Nederland, België	

INHALTSVERZEICHNIS (Fortsetzung)	Seite Page	TABLE DES MATIÈRES (Suite)
Steinkohlenkoks		Coke de four
38. Gemeinschaft: Lieferungen in die Länder der Gemeinschaft und Ausfuhr nach dritten Ländern	76/77	38. Communauté: livraisons aux pays de la Communauté et exportations vers les pays tiers
39. Deutschland (BR)	78/79	39. Allemagne (R.F.)
40. Frankreich, Belgien	80/81	40. France, Belgique
41. Italien, Niederlande	82/83	41. Italie, Pays-Bas
Steinkohlenbriketts		Agglomérés de houille
42. Gemeinschaft: Lieferungen in die Länder der Gemeinschaft und Ausfuhr nach dritten Ländern	84/85	42. Communauté: livraisons aux pays de la Communauté et exportations vers les pays tiers
43. Deutschland (BR), Frankreich	86/87	43. Allemagne (R.F.), France
44. Niederlande, Belgien	88/89	44. Pays-Bas, Belgique
Braunkohlenbriketts, Braunkohlenschwelkoks		Briquettes et semi-coke de lignite
45. Braunkohlenbriketts: Deutschland (BR), Niederlande	} 90/91 {	45. Briquettes de lignite: Allemagne (R.F.), Pays-Bas
46. Braunkohlenschwelkoks: Deutschland (BR)		46. Semi-coke de lignite: Allemagne (R.F.)
Lieferungen in die Länder der Gemeinschaft und Ausfuhr nach dritten Ländern		Livraisons de charbon aux pays de la Communauté et exportations vers les pays tiers
47. Saarland (1953 bis 1959)	92	47. Sarre (1953 à 1959)
Marktversorgung		Consommation apparente
48. A — Kohle	} 94/95 {	48. A — Charbon
B — Steinkohle		B — Houille
C — Steinkohlenkoks		C — Coke de four
Selbstverbrauch und Lieferungen von Deputatkohle		Consommation propre et livraisons au personnel des producteurs
49. Steinkohle-Selbstverbrauch: Zechenkraftwerke — Sonstiger Selbstverbrauch — Insgesamt	98/99	49. Houille — Consommation propre: Centrales électriques minières — Autres — Total
50. Steinkohlenkoks, Steinkohlenbriketts und Braunkohlenbriketts: Selbstverbrauch	100/101	50. Coke, agglomérés de houille et briquettes de lignite: Consommation propre
51. Steinkohle, Steinkohlenkoks, Steinkohlenbriketts, Braunkohlenbriketts: Lieferungen von Deputatkohle	102/103	51. Houille, coke, agglomérés de houille, briquettes de lignite: Livraisons au personnel
Steinkohlenlieferungen an die Brikettfabriken und an die Kokerelen		Livraisons de houille aux fabriques d'agglomérés et aux cokeries
52. Steinkohlenlieferungen an die Brikettfabriken	} 106/107 {	52. Livraisons de houille aux fabriques d'agglomérés
53. Steinkohlenlieferungen an die Kokerelen		53. Livraisons de houille aux cokeries
Lieferungen an inländische Verbraucher		Livraisons au consommateurs du marché intérieur
Steinkohlen und Steinkohlenbriketts		Houille et agglomérés
54. Eisenbahnen, Binnen- und Seeschifffahrt, Elektrizitätswerke	110/111	54. Chemins de fer, navigation intérieure et soutes, centrales électriques
55. Gaswerke, Eisenschaffende Industrie, Übrige Industrie	112/113	55. Usines à gaz, industrie sidérurgique, autres industries
56. Hausbrand und Kleinverbrauch, Verschiedenes, West-Berlin und alle Verbraucherguppen	114/115	56. Foyers domestiques et artisanat, divers, Berlin-Ouest et tous les groupes de consommateurs

INDICE (Seguito)	Pagina Bladzijde	INHOUDSOPGAVE (Vervolg)
Coke da cokeria		
38. Comunità: Forniture ai paesi della Comunità e esportazioni verso i paesi terzi	76/77	38. Gemeenschap: Leveringen aan de landen van de Gemeenschap en uitvoer naar derde landen
39. Germania (R.F.)	78/79	39. Duitsland (BR)
40. Francia, Belgio	80/81	40. Frankrijk, België
41. Italia, Paesi Bassi	82/83	41. Italië, Nederland
Agglomerati di carbon fossile		
42. Comunità: Forniture ai paesi della Comunità e esportazioni verso i paesi terzi	84/85	42. Gemeenschap: Leveringen aan de landen van de Gemeenschap en uitvoer naar derde landen
43. Germania (R.F.), Francia	86/87	43. Duitsland (BR), Frankrijk
44. Paesi Bassi, Belgio	88/89	44. Nederland, België
Mattonelle e semi-coke di lignite		
45. Mattonelle di lignite: Germania (R.F.), Paesi Bassi	} 90/91 {	45. Bruinkoolbriketten: Duitsland (BR), Nederland
46. Semi-coke di lignite: Germania (R.F.)		
Forniture ai paesi della Comunità e esportazioni verso i paesi terzi		
47. Sarre (1953 a 1959)	92	47. Saarland (1953 tot 1959)
Consumo apparente		
48. A — Carbone	} 94/95 {	48. A — Kolen B — Steenkool C — Cokesovencokes
B — Carbon fossile		
C — Coke da cokeria		
Consumo interno e consegne al personale dei produttori		
49. Carbon fossile — Consumo interno: Centrali elettriche delle miniere — Altri — Totale	98/99	49. Steenkolen — Eigenverbruik: Elektrische centrales — Overige — Totaal
50. Coke da cokeria, agglomerati di carbon fossile e mattonelle di lignite: Consumo interno	100/101	50. Cokesovencokes — steenkoolbriketten — bruinkoolbriketten: Eigenverbruik
51. Carbon fossile, coke da cokeria, agglomerati di carbon fossile e mattonelle di lignite: Consegne al personale	102/103	51. Steenkolen, cokesovencokes, steenkoolbriketten en bruinkoolbriketten: Aflevering van deputaatkolen
Forniture di carbon fossile alle fabbriche di agglomerati e alle cokerie		
52. Forniture di carbon fossile alle fabbriche di agglomerati	} 106/107 {	52. Leveringen van steenkolen aan de briketfabrieken
53. Forniture di carbon fossile alle cokerie		
Forniture ai consumatori del mercato interno		
Carbon fossile e agglomerati		
54. Ferrovie, navigazione interna e marittima, centrali elettriche	110/111	54. Spoorwegen, binnen- en zeescheepvaart, elektrische centrales
55. Officine del gas, industria siderurgica, altre industrie	112/113	55. Gasfabrieken, ijzer- en staalindustrie, overige industrieën
56. Consumo domestico e artigianato, vari, Berlino Occidentale e tutte le categorie di consumatori	114/115	56. Huishoudelijk verbruik en kleinbedrijf, diversen en alle verbruikersgroepen
Leveringen van steenkolen aan de briketfabrieken en aan de cokesfabrieken		
Leveringen aan binnenlandse verbruikers		
Steenkolen en steenkoolbriketten		

INHALTSVERZEICHNIS (Fortsetzung)	Seite Page	TABLE DES MATIÈRES (Suite)
Steinkohlenkoks		Coke de four
57. Eisenbahnen, Binnen- und Seeschifffahrt, Elektrizitätswerke, Eisenschaffende Industrie	116/117	57. Chemins de fer, navigation intérieure et routes, centrales électriques, industries sidérurgiques
58. Übrige Industrie, Hausbrand und Kleinverbrauch, Verschiedenes, West-Berlin, alle Verbrauchergruppen. . .	118/119	58. Autres industries, foyers domestiques et artisanat, divers, Berlin-Ouest, tous les groupes de consommateurs
Braunkohlenbriketts und Braunkohlenschwelkoks		Briquettes de lignite et semi-coke de lignite
59. Hausbrand und Kleinverbrauch. Eisenbahnen, übrige Industrie, übrige Verbrauchergruppen, alle Verbrauchergruppen.	120/121	59. Foyers domestiques et artisanat, chemins de fer, autres industries, autres consommateurs, tous les groupes de consommateurs
Bestände bei den Verbrauchern und zusammenfassende Übersicht der Bestände an Kohle		Stocks chez les consommateurs et récapitulation des stocks de charbon
60. Bestände bei den Verbrauchern: Steinkohle + Steinkohlenbriketts und Steinkohlenkoks .	124/125	60. Stocks chez les consommateurs: Houille + agglomérés et coke de four
61. Zusammenfassende Übersicht über die statistisch erfaßten Bestände an Kohle: Kohlenbergbau, Eisen- und Stahlindustrie, Sonstige Umwandler und Verbraucher	126/127	61. Récapitulation des stocks de charbon relevés statistiquement: Industrie charbonnière — Industrie sidérurgique — Autres transformateurs et consommateurs
62. Zusammenfassende Übersicht über die statistisch erfaßten Bestände an Kohle: Importeure — Insgesamt	128/129	62. Récapitulation des stocks de charbon relevés statistiquement: Importateurs — Total général
Braunkohle		Lignite
63. Förderung von jüngerer und älterer Braunkohle	132/133	63. Production de lignite récent et de lignite ancien
64. Herstellung von Braunkohlenbriketts		64. Production de briquettes de lignite
65. Herstellung von Braunkohlenschwelkoks		65. Production de semi-coke de lignite
66. Herstellung von Staub- und Trockenkohle.	134/135	66. Production de poussier de lignite et lignite séché
67. Jüngere Braunkohle: Selbstverbrauch, Einsatzkohle . .		67. Lignite récent; consommation propre, enfournements
68. Jüngere Braunkohle: Einfuhr, Ausfuhr	136/137	68. Lignite récent: Importations, Exportations
69. Jüngere Braunkohle: Lieferungen auf den inländischen Markt		69. Lignite récent: livraisons sur le marché intérieur
70. Ältere Braunkohle: Selbstverbrauch, Bestände	138/139	70. Lignite ancien: Consommation propre, stocks
71. Ältere Braunkohle: Einfuhr, Ausfuhr		71. Lignite ancien: Importations, Exportations
72. Ältere Braunkohle: Lieferungen auf den inländischen Markt	140/141	72. Lignite ancien: livraisons sur le marché intérieur
73. Staub- und Trockenkohle: Einfuhr, Lieferungen auf den inländischen Markt		73. Poussier de lignite et lignite séché: Importations, livraisons sur le marché intérieur
Gaskoks		Coke de gaz
74. Erzeugung von Gaskoks	144/145	74. Production de coke de gaz
75. Selbstverbrauch der Gaswerke		75. Consommation propre des usines à gaz
76. Bestände von Gaskoks	146/147	76. Stocks de coke de gaz
77. Einfuhr — Ausfuhr		77. Importations — Exportations
78. Lieferungen auf den inländischen Markt		78. Livraisons sur le marché intérieur
Umlage auf die Erzeugnisse der Kohlen- und Stahlindustrie		Prélèvement sur les produits des industries du charbon et de l'acier
79. Umlagebeträge für den Kohlenbergbau	150/151	79. Montants du prélèvement de l'industrie charbonnière
für die Stahlindustrie		l'industrie sidérurgique
insgesamt		l'ensemble
80. Prozentuale Anteile an den Umlagen	152	80. Pourcentage du prélèvement
81. } Umlagesätze	153	81. } Taux du prélèvement
82. }		

INDICE (Seguito)	Pagina Bladzijde	INHOUDSOPGAVE (Vervolg)
Coke da cokeria		Cokesovencokes
57. Ferrovie, navigazione interna e marittima, centrali elettriche, industria siderurgica	116/117	57. Spoorwegen, binnen- en zeescheepvaart, elektrische centrales, ijzer- en staalindustrie
58. Altre industrie, consumo domestico e artigianato, vari, Berlino occidentale, tutte le categorie di consumatori	118/119	58. Overige industrieën, huishoudelijk verbruik en kleinbedrijf, diversen, West-Berlijn, alle verbruikersgroepen
Mattonelle di lignite e semi-coke di lignite		Bruinkoolbriketten en bruinkoolhalfcokes
59. Consumo domestico e artigianato, ferrovie, altre industrie, altri consumatori, tutte le categorie di consumatori	120/121	59. Huishoudelijk verbruik en kleinbedrijf, spoorwegen, overige industrieën, overige verbruikersgroepen, alle verbruikersgroepen
Stocks presso i consumatori e ricapitolazione degli stocks di carbone		Vorraden bij de verbruikers en recapitulatie van kolenvorraden
60. Stocks presso i consumatori: Carbon fossile + agglomerati e coke da cokeria	124/125	60. Vorraden bij de verbruikers: Steenkolen + steenkoolbriketten en cokesovencokes
61. Ricapitolazione degli stocks di carbone rilevati statisticamente: Industria carboniera — Industria siderurgica — Altri trasformatori e consumatori	126/127	61. Recapitulatie van de statistisch opgenomen voorraden van kolen: Kolenmijnindustrie — Ijzer- en staalindustrie — Overige omzetters en verbruikers
62. Ricapitolazione degli stocks di carbone rilevati statisticamente: Importatori — Totale generale	128/129	62. Recapitulatie van de statistisch opgenomen voorraden van kolen: Importeurs — Totaal generaal
Lignite		Bruinkolen
63. Produzione di lignite recente e di lignite antica	} 132/133 {	63. Produktie van jongere en oudere bruinkolen
64. Produzione di mattonelle di lignite		64. Produktie van bruinkoolbriketten
65. Produzione di semi-coke di lignite		65. Produktie van bruinkoolhalfcokes
66. Produzione di polvere di lignite e di lignite secca	} 134/135 {	66. Produktie van stof- en gedroogde bruinkolen
67. Lignite recente: consumo interno, infornamenti		67. Jongere bruinkool: Eigenverbruik, verbruik als grondstof
68. Lignite recente: Importazioni, Esportazioni	} 136/137 {	68. Jongere bruinkool: invoer, uitvoer
69. Lignite recente: Forniture sul mercato interno		69. Jongere bruinkool: leveringen op de binnenlandse markt
70. Lignite antica: consumo interno — Stocks	} 138/139 {	70. Oudere bruinkool: eigenverbruik — voorraden
71. Lignite antica: Importazioni — Esportazioni		71. Oudere bruinkool: invoer — uitvoer
72. Lignite antica: Forniture sul mercato interno		72. Oudere bruinkool: leveringen op de binnenlandse markt
73. Polvere di lignite e lignite secca: Importazioni, forniture sul mercato interno	} 140/141 {	73. Stof- en gedroogde bruinkolen: invoer, leveringen op de binnenlandse markt
Coke da gas		Gascokes
74. Produzione di coke da gas	} 144/145 {	74. Produktie van gascokes
75. Consumo interno delle officine da gas		75. Eigenverbruik der gasfabrieken
76. Stocks di coke da gas	} 146/147 {	76. Vorraden van gascokes
77. Importazioni — Esportazioni		77. Invoer — uitvoer
78. Forniture sul mercato interno		78. Leveringen op de binnenlandse markt
Prelievo sui prodotti delle industrie del carbone e dell'acciaio		Heffing op de produkten van de kolen- en staal-industrie
79. Ammontare del prelievo industria carboniera industria siderurgica complesso	} 150/151 {	79. Heffingsbedragen voor Steenkolenmijnindustrie Ijzer- en staalindustrie Totaal
80. Percentuale del prelievo	152	80. Percentage der heffing
81.) Tasso del prelievo	153	81.) Heffingsbedrag per ton
82.)		82.)

INHALTSVERZEICHNIS (Fortsetzung)	Seite Page	TABLE DES MATIÈRES (Suite)
TEIL II — SONSTIGE ENERGIETRÄGER		II^e PARTIE—AUTRES SOURCES D'ÉNERGIE
Elektrizität		Energie électrique
1. Nettoerzeugung elektrischer Energie: Herkömmliche Wärmekraftwerke 2. Nettoerzeugung elektrischer Energie: Erdwärme, Kern- und Wasserkraftwerke 3. Nettoerzeugung elektrischer Energie: Sämtliche Kraftwerke 4. Bezüge aus den Ländern der Gemeinschaft und Einfuhr aus dritten Ländern: Gemeinschaft — Deutschland (BR) 5. Bezüge aus den Ländern der Gemeinschaft und Einfuhr aus dritten Ländern: Frankreich — Italien — Niederlande — Belgien — Luxemburg 6. Lieferungen in die Länder der Gemeinschaft und Ausfuhr nach dritten Ländern: Gemeinschaft — Deutschland (BR) 7. Lieferungen in die Länder der Gemeinschaft und Ausfuhr nach dritten Ländern: Frankreich — Italien — Niederlande — Belgien — Luxemburg 8. Saldo des Austausches mit dritten Ländern 9. Energieverbrauch der Pumpspeicherwerke 10. Für den Inländischen Markt verfügbare Energie 11. Erzeugungsmöglichkeit der Wasserkraftanlagen 12. Kennzahlen und Betriebsweise der Jahresspeicher	158/159 160/161 162/163 164/165 166/167 168/169 170/171 172/173 174/175	1. Production nette d'énergie électrique: Centrales thermiques classiques 2. Production nette d'énergie électrique: Centrales géothermiques, nucléaires et hydrauliques 3. Production nette d'énergie électrique: Ensemble des centrales 4. Réceptions en provenance des pays de la Communauté et importations en provenance des pays tiers: Communauté — Allemagne (R.F.) 5. Réceptions en provenance des pays de la Communauté et importations en provenance des pays tiers: France — Italie — Pays Bas — Belgique — Luxembourg 6. Livraisons aux pays de la Communauté et exportations vers les pays tiers: Communauté — Allemagne (R.F.) 7. Livraisons aux pays de la Communauté et exportations vers les pays tiers: France — Italie — Pays Bas — Belgique — Luxembourg 8. Soldes des échanges avec les pays tiers 9. Énergie absorbée par les centrales de pompage 10. Énergie disponible pour le marché intérieur 11. Productibilité de l'équipement hydraulique 12. Caractéristiques et fonctionnement des réservoirs saisonniers
Gas		Gaz
13. Gaserzeugung 14. Gasbezüge 15. Gaszufuhr und -abfuhr 16. Selbstverbrauch von Gas 17. Verfügbares Gas für den inländischen Markt	178/179 180/181 182/183	13. Production de gaz 14. Apports de gaz 15. Importations et Exportations de gaz 16. Consommation propre de gaz 17. Gaz disponible pour le marché intérieur
Mineralöl und Mineralölprodukte		Pétrole et produits pétroliers
Rohöl		Pétrole brut
18. Förderung, Einfuhr, Rohöl-Durchsatz der Raffinerien	186/187	18. Production, importations, brut traité par les raffineries
Mineralölprodukte		Produits raffinés
19. Erzeugung: Motorenbenzin, Flugkraftstoffe, Leicht- petroleum (Kerosen), Insgesamt 20. Erzeugung: Gas/Dieselöle, Heizöle, Flüssiggas 21. Ablieferungen an den inländischen Markt: Insgesamt, Motorenbenzin, Flugkraftstoffe, Leicht- petroleum (Kerosen) 22. Ablieferungen an den inländischen Markt: Gas/Dieselöle, Heizöle, Flüssiggas	188/189 190/191 192/193 194/195	19. Production: essence moteur, carburants d'aviation, pétrole lampant (Kérosen), totale 20. Production: gas/diesel-oils, fuel oils, gaz liquéfiés 21. Livraisons sur le marché intérieur: total, essence moteur, carburant d'aviation, pétrole lampant (Kérosen) 22. Livraisons sur le marché intérieur: gas/diesel-oils, fuel-oils, gaz liquéfiés

INDICE (Seguito)	Pagina Bladzijde	INHOUDSOPGAVE (Vervolg)	
II PARTE — ALTRE FONTI D'ENERGIA		DEEL II — OVERIGE ENERGIEBRONNEN	
Energia elettrica		Elektriciteit	
<ol style="list-style-type: none"> 1. Produzione netta di energia elettrica: Centrali termoelettriche tradizionali 2. Produzione netta di energia elettrica: Centrali geotermiche, elettronucleari e idroelettriche 3. Produzione netta di energia elettrica: Tutte le centrali 4. Arrivi dai paesi della Comunità e importazioni dai paesi terzi: Comunità — Germania (BR) 5. Arrivi dai paesi della Comunità e importazioni dai paesi terzi: Francia — Italia — Paesi Bassi — Belgio — Lussemburgo 6. Forniture ai paesi della Comunità e esportazioni verso i paesi terzi: Comunità — Germania (BR) 7. Forniture ai paesi della Comunità e esportazioni verso i paesi terzi: Francia — Italia — Paesi Bassi — Belgio — Lussemburgo 8. Saldo degli scambi con i paesi terzi 9. Energia assorbita dal pompaggio 10. Energia disponibile per il mercato interno 11. Producibilità degli impianti idraulici 12. Caratteristiche e funzionamento dei serbatoi stagionali 	<p>158/159</p> <p>160/161</p> <p>162/163</p> <p>164/165</p> <p>166/167</p> <p>168/169</p> <p>170/171</p> <p>172/173</p> <p>174/175</p>	<ol style="list-style-type: none"> 1. Nettoproductie van elektrische energie: Konventionele thermische centrales 2. Nettoproductie van elektrische energie: Geothermische, kernenergie- en hydraulische centrales 3. Nettoproductie van elektrische energie: Alle centrales 4. Aanvoer uit de landen van de Gemeenschap en invoer uit derde landen: Gemeenschap — Duitsland (BR) 5. Aanvoer uit de landen van de Gemeenschap en invoer uit derde landen: Frankrijk — Italië — Nederland — België — Luxemburg 6. Leveringen aan de landen van de Gemeenschap en uitvoer naar derde landen: Gemeenschap — Duitsland (BR) 7. Leveringen aan de landen van de Gemeenschap en uitvoer naar derde landen: Frankrijk — Italië — Nederland — België — Luxemburg 8. Uitwisselingsaldo met derde landen 9. Energieverbruik van de pompinstallaties 10. Beschikbare energie voor de binnenlandse markt 11. Produceerbaarheid van de waterkrachtuitrusting 12. Gegevens en bedrijfsvoering der spaarbekkens 	
Gas		Gas	
<ol style="list-style-type: none"> 13. Produzione di gas 14. Apporti di gas 15. Importazioni e esportazioni di gas 16. Consumo interno di gas 17. Gas disponibile per il mercato interno 	<p>178/179</p> <p>180/181</p> <p>182/183</p>	<ol style="list-style-type: none"> 13. Gasproductie 14. Gas ontvangsten 15. Gas invoer en uitvoer 16. Eigenverbruik van gas 17. Beschikbaar gas voor de binnenlandse markt 	
Petrolio e prodotti petroliferi		Aardolie en aardolieproducten	
Petrolio greggio		Ruwe aardolie	
<ol style="list-style-type: none"> 18. Produzione nazionale, importazioni, lavorazione delle raffinerie 	186/187	<ol style="list-style-type: none"> 18. Productie, invoer, verwerking van ruwe aardolie in de raffinaderijen 	
Prodotti raffinati		Aardolieproducten	
<ol style="list-style-type: none"> 19. Produzione: benzina auto, carburante avio, petrolio illuminante (Kerosen), totale 20. Produzione: gas/dieselolio, olio combustibile, gas liquefatti 21. Consegne sul mercato interno: totale, benzina auto, carburante avio, petrolio illuminante (Kerosen) 22. Consegne sul mercato interno: gas/dieselolio, olio combustibile, gas liquefatti 	<p>188/189</p> <p>190/191</p> <p>192/193</p> <p>194/195</p>	<ol style="list-style-type: none"> 19. Productie: motorenbenzine, vliegtuig brandstof, petroleum (Kerosine), totaal 20. Productie: gas/diesel olie, stook olie, vloeibaar gas 21. Leveringen op de binnenlandse markt: totaal, motorenbenzine, vliegtuig brandstof, petroleum (Kerosine) 22. Leveringen op de binnenlandse markt: gas/diesel olie, stook olie, vloeibaar gas 	

ALLGEMEINE BEMERKUNGEN UND ERLÄUTERUNGEN

- Das Bulletin „Kohle und sonstige Energieträger“ wird wie folgt gegliedert:
 - Teil: Kohle, auf den Tabellen bezeichnet mit dem Buchstaben K.
 - Teil: Sonstige Energieträger, auf den Tabellen bezeichnet mit den Buchstaben
E : Elektrizität
G : Gas
P : Erdöl- und Erdölzeugnisse.
- Die Angaben für die einzelnen Länder beziehen sich auf ihre jeweiligen Grenzen. Bezüglich des Saarlandes ist zu bemerken, daß, obgleich dieses Gebiet wirtschaftlich mit Wirkung vom 6. Juli 1959 an die Bundesrepublik Deutschland angegliedert wurde, es zur Vereinfachung bis zum Ende des Jahres 1959 als selbständiges Land und statistisch erst mit Wirkung vom 1. Januar 1960 zur Bundesrepublik Deutschland gehörend behandelt wird. Die „dritten Länder“ umfassen diejenigen Länder, welche nicht Mitgliedsländer der Europäischen Gemeinschaften sind.
- Seit Einführung des Gemeinsamen Marktes für Kohle und Stahl sind die Begriffe
Einfuhr aus den Ländern der Gemeinschaft und
Ausfuhr nach Ländern der Gemeinschaft
ersetzt worden durch
Bezüge aus den Ländern der Gemeinschaft und
Lieferungen nach den Ländern der Gemeinschaft.
- Die monatlichen Angaben in den Tabellen ergeben nicht immer die genaue Jahressumme. Dies beruht zum Teil auf Abrundungen, zum Teil auf nachträglichen Korrekturen der jährlichen Statistiken. Überall dort, wo korrigierte Jahreszahlen zur Verfügung standen, wurden diese herangezogen. Da die Gesamtergebnisse abgerundet sind, können auch die Summen der Einzelangaben nicht immer mit diesen übereinstimmen.
In den Fällen, in denen die Erzeugung einmal nach Ländern und einmal nach Verfahren angegeben wurde, weichen die Gesamtsummen ebenfalls voneinander ab. Dies beruht auf den Ab- und Aufrundungen, die sich bei einer Gruppierung nach Ländern anders auswirken können als bei einer Gruppierung nach Sorten.
- Bis zur Einführung einer internationalen Kohlen-Klassifizierung ist für die statistischen Arbeiten der Gemeinschaft eine vorläufige Gruppierung der Kohlenarten aus den Revieren der Gemeinschaft vereinbart worden, die in der Tabelle auf Seite XVI wiedergegeben wird. Die Steinkohle, soweit sie aus dritten Ländern eingeführt wurde, ist nach den Angaben der auf Seite XVII aufgeführten Tabelle in die einzelnen Gruppen eingereiht worden.
Darüber hinaus sind die verschiedenen Kohlenarten zusammengefaßt worden. Angaben hierüber finden sich auf Seite XVIII.
- Es sei besonders darauf hingewiesen, daß die Ziffern für die jeweils letzten Berichtszeiträume größtenteils nur vorläufig und daher oft noch Änderungen in späteren Ausgaben unterworfen sind.
- Bemerkungen zu den Tabellen 1 bis 7 und 10:
Die in den Tabellen 1 bis 7 aufgeführten Zahlen sind von Land zu Land und selbst innerhalb der Reviere der Bundesrepublik Deutschland infolge einer unterschiedlichen Erfassung verschiedener Kohlenarten nicht voll vergleichbar. Die Förderung der Reviere Ruhr, Aachen, Niedersachsen und Niederländisch-Limburg an Mittelgut und Schlamm wird auf vollwertige Kohle umgerechnet, wogegen die Förderung der Saar, der belgischen, französischen und italienischen Reviere in allen Sorten Tonne = Tonne gerechnet wird. Dieser Mangel an Vergleichbarkeit wirkt sich gleicherweise auch auf die Zahlen für die Leistung der Tabelle 10 aus.
- Inhaltsangabe nur mit Quellenangabe gestattet.

OBSERVATIONS GÉNÉRALES ET NOTES EXPLICATIVES

- Le bulletin « Charbon et autres sources d'énergie » est divisé comme suit:
 - 1^{ère} partie — Charbon, désigné dans les tableaux par la lettre C.
 - 2^{ème} partie — Autres sources d'énergie, désignées dans les tableaux par les lettres
E : Energie électrique
G : Gaz
P : Pétrole et produits pétroliers.
- Les différents pays sont limités à leur territoire actuel.

En ce qui concerne la Sarre, bien qu'elle ait été rattachée économiquement à l'Allemagne (R.F.) à partir du 6 juillet 1959, elle a été considérée, dans un but de simplification, comme territoire séparé jusqu'à la fin de 1959 et n'a été intégrée statistiquement à la République Fédérale qu'à partir du 1^{er} janvier 1960.
Les « pays tiers » comprennent les pays non membres des Communautés Européennes.
- Depuis l'établissement du marché commun du charbon et de l'acier, les notions:
— importations en provenance des pays de la Communauté,
— exportations à destination des pays de la Communauté,
sont remplacées respectivement par:
— réceptions en provenance des pays de la Communauté,
— livraisons aux pays de la Communauté.
- Les indications mensuelles des tableaux ne donnent pas toujours le total annuel exact. Cela provient partiellement de ce que les chiffres sont arrondis et partiellement de ce que des corrections ont été apportées ultérieurement aux statistiques annuelles. Dans tous les cas où l'on dispose des chiffres annuels rectifiés, ces chiffres ont été utilisés. D'autre part, les chiffres étant arrondis, les totaux peuvent ne pas coïncider avec la somme des chiffres partiels.
Dans le cas où la production a été indiquée tantôt par pays tantôt par nature, les totaux ne correspondent pas non plus toujours entre eux. Les chiffres ont en effet été arrondis par excès ou par défaut et cette simplification se manifeste d'une manière différente dans le cas d'un groupement par pays ou dans celui d'un groupement par catégorie de produits.
- En attendant l'instauration d'une classification internationale des charbons, il a été convenu de procéder, pour les travaux statistiques de la Communauté, à un groupement provisoire des catégories de houille dans les bassins de la Communauté qui fait l'objet du tableau de la page XVI. En outre, les houilles importées de pays tiers ont été groupées suivant le tableau de la page XVII.
D'autre part, les diverses sortes de houille produites ont été l'objet de regroupements qui figurent au tableau de la page XVII.
- L'attention du lecteur est attirée sur le fait que les données des dernières périodes sont en majorité provisoires et donc susceptibles de modifications dans les éditions ultérieures.
- Remarques aux tableaux 1 à 7 et 10:
Les chiffres de production figurant dans les tableaux 1 à 7 ne sont pas tout à fait comparables entre pays et même entre bassins dans la République Fédérale d'Allemagne étant donné que la comptabilisation des différentes sortes de houille n'est pas uniforme. C'est ainsi que, dans les bassins de la Ruhr, d'Aix-la-Chapelle, de la Basse-Saxe et du Limbourg néerlandais, les mixtes et les schlamms sont convertis en équivalent de houille normale tandis que, dans les bassins sarrois, belges, français et italiens, ces sortes sont comptées tonne pour tonne. Ce manque de comparabilité se répercute également dans les chiffres de rendement du tableau 10.
- La reproduction des données est subordonnée à l'indication de la source.

OSSERVAZIONI GENERALI E NOTE ESPLICATIVE

1. Il bollettino « Carbone e altre fonti di energia » è diviso nel modo seguente:

1^a parte: — Carbone, indicato nelle tabelle con la lettera C.

2^a parte: — Altre fonti di energia, indicate nelle tabelle con le lettere:

E : Energia elettrica

G : Gas

P : Petrolio e prodotti petroliferi,

2. Per i singoli paesi vale la situazione territoriale attuale.

Per quel che riguarda la Sarre, sebbene a partire dal 6 Luglio 1959 essa sia stata unita sul piano economico alla Repubblica Federale Tedesca, essa è stata considerata, a scopo di semplificazione, come costituente territorio separato fino alla fine del 1959, e non è stata integrata dal punto di vista statistico alla Repubblica Federale che a partire dal 1 Gennaio 1960.

I « paesi terzi » comprendono i paesi non membri delle Comunità Europee.

3. A partire dall'istituzione del Mercato comune per il carbone e l'acciaio, le espressioni:

— Importazioni dai paesi della Comunità

— Esportazioni verso i paesi della Comunità

sono state sostituite rispettivamente da:

— Arrivi dai paesi della Comunità

— Forniture ai paesi della Comunità.

4. La somma delle cifre mensili indicate nelle tabelle non coincide sempre esattamente con il totale dell'anno. Ciò è dovuto in parte ad arrotondamenti e in parte a successive correzioni delle statistiche annuali. Ove disponibili, si sono sempre utilizzate le cifre annuali corrette. D'altro canto, poichè sono state le cifre arrotondate, i totali possono non coincidere con la somma delle cifre parziali.

I totali differiscono anche nei casi in cui la produzione è stata indicata una volta per paese e una volta per categoria. Questo è dovuto ad arrotondamenti il cui effetto è diverso a seconda che si tratti di raggruppamenti per paese o per categoria.

5. In attesa di stabilire una classificazione internazionale dei carboni, si è convenuto di procedere, per i lavori statistici della Comunità, a un raggruppamento provvisorio delle categorie di carboni fossili nei bacini della Comunità. (Tabella pag. XVI). Inoltre il carbon fossile importato da paesi terzi è stato raggruppato secondo la Tabella della pag. XVII. I diversi calibri di carboni fossili prodotti fanno l'oggetto dei raggruppamenti di cui alla Tabella di pag. XVIII.

6. L'attenzione del lettore è attirata sulla circostanza che, avendo i dati relativi ai periodi più recenti in gran parte carattere provvisorio, essi sono suscettibili di modifiche nelle successive edizioni.

7. Osservazioni alle tabelle da 1 a 7 e 10:

Le cifre di produzione figuranti nelle tabelle da 1 a 7 non sono completamente comparabili tra paesi e neppure tra bacini nella Repubblica Federale Tedesca dato che il computo delle varie pezzature di carbone non è uniforme. Ad esempio, nei bacini della Ruhr, di Aquisgrana, della Bassa Sassonia e del Limburgo olandese, i misti e gli «schlamms» sono convertiti in equivalente di carboni fossili normale mentre nei bacini sarresi, belgi, francesi e italiani queste pezzature sono calcolate tonnellata. Questa mancanza di comparabilità si ripercuote ugualmente alle cifre di rendimento della tabella 10.

8. La riproduzione del contenuto è subordinata alla citazione della fonte.

HANDLEIDING EN ALGEMENE OPMERKINGEN

1. Het bulletin „Kolen en overige energiebronnen” is als volgt onderverdeeld:

Deel I: Kolen, op de tabellen aangegeven met de letter K.

Deel II: Overige energiebronnen, op de tabellen aangegeven met de letters

E : electriciteit

G : gas

P : aardolie en aardolieprodukten.

2. De gegevens voor de afzonderlijke landen hebben betrekking op hun huidige grenzen.

Betreffende Saarland dient opgemerkt dat, ofschoon dit gebied economisch met ingang van 6 Juli 1959 bij de Bondsrepubliek Duitsland werd gevoegt het om reden van vereenvoudiging tot eind 1959 als zelfstandig land behandeld werd en statistisch eerst met ingang van 1. Januari 1960 als tot de Bondsrepubliek Duitsland behorend.

Onder „derde landen” dienen te worden verstaan de niet-lidstaten van de Europese Gemeenschappen.

3. Sedert de instelling van de gemeenschappelijke markt voor kolen en staal zijn de aanduidingen

Invoer uit de landen van de Gemeenschap en

Uitvoer naar de landen van de Gemeenschap

vervangen door de aanduidingen

Aanvoer uit de landen van de Gemeenschap en

Leveringen aan de landen van de Gemeenschap.

4. De som van de maandelijks opgaven in de tabellen komt niet altijd nauwkeurig met het jaartotaal overeen. Ten dele vindt dit zijn verklaring in afrondingen, ten dele in achteraf in de jaarstatistieken aangebrachte verbeteringen. Overal, waar men de beschikking had over verbeterde jaarcijfers, werden deze vermeld. Daar de totale uitkomsten zijn afgerond, komen de totalen van de afzonderlijke opgaven niet steeds daarmee overeen.

Ook in de gevallen, waarin de produktie enerzijds per land en anderzijds per procédé werd aangeduid, wijken de totale bedragen van elkander af. Dit vindt zijn verklaring in afrondingen naar beneden en naar boven welke bij een groepering per land tot andere uitkomsten kunnen leiden dan bij een groepering per procédé.

5. In afwachting van het invoeren van een internationale kolenclassificatie is voor de statistische werkzaamheden van de Gemeenschap een voorlopige groepering van de kolensoorten in de bekkens van de Gemeenschap overeengekomen welke op bladz. XVI is afgedrukt.

Voor zover de steenkolen uit derde landen werden ingevoerd zijn deze, volgens de op bladz. XVII weergegeven tabel, in afzonderlijke groepen ingedeeld.

Bovendien werden de verschillende kolengrootten getotaliseerd. Deze gegevens komen voor op bladz. XVIII.

6. Nadrukkelijk wordt gewezen op het feit dat de gegevens betreffende de laatste tijdvakken in hoofdzaak voorlopig zijn en dus nog aan verandering onderhevig voor volgende uitgaven.

7. Toelichting bij de tabellen 1 tot 7 en 10:

De in de tabellen 1 tot 7 opgenomen zijfers zijn van land tot land, en zelfs tussen de bekkens van de Duitse Bondsrepubliek, tengevolge van een van elkaar verschillende samenstelling der onderscheidene kolengrootten, niet ten volle vergelijkbaar. De produktie van „mixte” en „slik” van de bekkens Ruhrgebied, Aken, Nedersaksen en Nederlands Limburg wordt op volwaardige kolen omgerekend, terwijl de totale produktie, dus van alle kolengrootten, van Saarland, de Belgische, Franse en Italiaanse bekkens ton = ton gerekend wordt. Dit gebrek aan vergelijkbaarheid geldt eveneens voor de prestatie in tabel 10.

8. Bij overname van gegevens uit dit bulletin dient de bron te worden vermeld.

ZEICHEN UND ABKÜRZUNGEN		ABRÉVIATIONS ET SIGNES EMPLOYÉS
Null (nichts)	—	néant
Unbedeutend (im allgemeinen weniger als die Hälfte der kleinsten in der betreffenden Reihe verwendeten Einheit oder Dezimalen)	0	donnée très faible (généralement inférieure à la moitié de la dernière unité ou décimale des nombres mentionnés sous la rubrique)
Angabe nicht vorhanden	.	donnée non disponible
Unsichere oder geschätzte Angabe	()	donnée incertaine ou estimée
Dasselbe, falls die Schätzung vom Statistischen Amt der Europäischen Gemeinschaften vorgenommen wurde	[]	estimation faite par l'OSCE
vorläufige Angabe	p	donnée provisoire
berichtigte Angabe	r	révisé
metrische Tonne	t	tonne métrique
Kilogramm	kg	kilogramme
Kubikmeter	m ³	mètre cube
Gigawattstunde = 10 ⁶ kWh	GWh	gigawattheure = 10 ⁶ kWh
Terawattstunde = 10 ⁹ kWh	TWh	terawattheure = 10 ⁹ kWh
Kilokalorie	kcal	kilocalorie
Terakalorie	Tcal	Terakalorie
Deutsche Mark	DM	Deutschmark
Französischer Franken	Ffr	Franc français
Französischer Neuer Franken = 100 Französische Franken	NFfr	Nouveau franc français = 100 Ffr
Italienische Lira	Lit.	Lire
Florin oder holl. Gulden	Fl	Florin
Belgischer Franken	Fb	Franc belge
Luxemburger Franken	Fibg	Franc luxembourgeois
Rechnungseinheit EWA (Europ. Wirtschaftsabkommen)	RE / UC	Unité de compte AME (Accord Monétaire Européen)
Statistisches Amt der Europäischen Gemeinschaften	SAEG/OSCE	Office Statistique des Communautés Européennes
Die Monate sind mit römischen Ziffern bezeichnet	I ... XII	Les mois sont exprimés en chiffres romains tandis que
Die Vierteljahre sind mit arabischen Ziffern bezeichnet	1, 2, 3, 4	les trimestres le sont en chiffres arabes

ABBREVIAZIONI E SEGNI CONVENZIONALI		TEKENS EN AFKORTINGEN
il fenomeno non esiste	—	Nul
cifra bassissima (generalmente inferiore alla metà dell'ultima unità o dell'ultimo decimale dei numeri indicati sotto la rispettiva rubrica)	0	Zeer kleine hoeveelheid (in het algemeen minder dan de helft van de kleinste, in de betreffende reeks, gebruikte eenheid of decimaal)
dato non disponibile	.	Geen gegevens beschikbaar
dato incerto o stima	()	Onzekere of geschatte gegevens
stima effettuata dall'Istituto Statistico delle Comunità Europee	[]	Schatting van het Bureau voor de Statistiek der Europese Gemeenschappen
dato provvisorio	p	Voorlopig gegeven
riveduto	r	Herzien
tonnellata metrica	t	Metrische ton
chilogrammo	kg	Kilogram
metro cubo	m ³	Kubieke meter
gigawattora = 10 ⁶ kWh	GWh	Gigawattuur = 10 ⁶ kWh
terawattora = 10 ⁹ kWh	TWh	Terawattuur = 10 ⁹ kWh
kilocaloria	kcal	Kilokalorie
teracaloria	Tcal	Terakalorie
marco tedesco	DM	Duitse mark
franco francese	Ffr	Franse frank
nuovo franco francese = 100 Ffr	NFfr	Nieuwe franse frank = 100 Ffr
lira	Lit.	Lire
fiorino	Fl	Gulden
franco belga	Fb	Belgische frank
franco lussemburghese	Flbg	Luxemburgse frank
Unità di conto AME (Accordo Monetario Europeo)	RE / UC	Rekeneenheid EMO (Europese Monetaire Overeenkomst)
Istituto Statistico delle Comunità Europee	SAEG/OSCE	Bureau voor de Statistiek der Europese Gemeenschappen
I mesi sono scritti colle cifre romane	I ... XII	De maanden zijn aangegeven met romeinse cijfers
I trimestri colle cifre arabe	1, 2, 3, 4	De kwartalen zijn aangegeven met arabische cijfers

Gruppierung der in den einzelnen Revieren der Gemeinschaft anfallenden Kohlenarten
Groupement des Catégories de houille dans les bassins de la Communauté
Raggruppamento delle categorie di carbone estratto nei bacini della Comunità
Groepering van de Kolensoorten in de afzonderlijke bekkens van de Gemeenschap

	Groupe I · Gruppe I Gruppo I · Groep I		Groupe II · Gruppe II Gruppo II · Groep II		Groupe III · Gruppe III Gruppo III · Groep III		Groupe IV · Gruppe IV Gruppo IV · Groep IV		Groupe V · Gruppe V Gruppo V · Groep V		Groupe VI · Gruppe VI Gruppo VI · Groep VI		Groupe VII · Gruppe VII Gruppo VII · Groep VII	
		%)		%)		%)		%)		%)		%)		%)
DEUTSCHLAND (BR)														
Ruhr	Anthrazit	7—10	Magerkohlen	10—14	Esskohlen	14—17	Esskohlen	16—20	Fettkohlen	18—30	Gaskohlen Gasflammkohlen	28—35 33—40	—	—
Aachen	Anthrazit	<10	Magerkohlen	10—14	Esskohlen	14—16	¾ Fettkohlen	16—19	Fettkohlen	>19	—	—	—	—
Niedersachsen	Anthrazit	6—9	Magerkohlen Magerkohlen	9—12	Esskohlen	13—18	—	—	Fettkohlen	19—24	—	—	—	—
Saar	—	—	—	—	—	—	—	—	—	—	Fett A, Fett B Flammkohlen	33—40 37—42	Oberste Flammkohlen	40—43
FRANCE														
Nord / Pas-de-Calais	Maigres et anthraciteux	<10	Autres maigres ¼ Gras	11—13	¼ Gras	13—22	—	—	Gras + ¼ Gras	22—30	Flénus	>30	—	—
Lorraine	—	—	—	—	—	—	—	—	—	—	Gras A Gras B Flambants gras	35—37 36—39 39—41	Flambants secs	40—42
Auvergne	Anthracites	6—10	—	—	—	—	—	—	Gras	24—26	—	—	Flambants	32—45
Dauphiné	Anthracites	—	—	—	—	—	—	—	—	—	—	—	—	—
Loire	—	—	—	—	—	—	—	—	Gras	22—32	—	—	—	—
Cévennes	Anthracites	8—10	Maigres et anthraciteux ¼ Gras et maigres	10—13	¼ Gras	13—16	¼ Gras	16—20	Gras Gras	20—25	—	—	—	—
Blanzy	—	—	—	8—12	—	—	¼ Gras	15—20	—	—	Gras et flambants	20—38	—	—
Aquitaine	—	—	—	—	—	—	—	—	Gras	19—30	Flambants	32—44	—	—
ITALIA														
Sulcis	—	—	—	—	—	—	—	—	—	—	—	—	Secco a lunga fiamma	>40
La Thuile	Antracite	<10	—	—	—	—	—	—	—	—	—	—	—	—
NEDERLAND														
Limburg	Antraciet	<10	Magerkohlen	10—12	Esskohlen ¼ Vet	12—14	Rookzwak ¼ Vet	14—18	Vetkolen	20—25	—	—	—	—
BELGIQUE / BELGIË														
avant le 6. 11. 57 vor dem 6. 11. 57 prima del 6. 11. 57 voor 6. 11. 57 Campine / Kempen	—	—	—	—	—	—	¼ Gras ¼ Vetkool ¼ Gras ¼ Vetkool	16—20	Gras A Vetkool A Gras A Vetkool A	20—28,5 20—28,5	Gras B Vetkool B Gras B Vetkool B	>28,5 >28,5	—	—
Bassin Sud / Zuiderbeekens	Maigres Magenkool	<10	¼ Gras ¼ Vetkool	10—12,5	¼ Gras ¼ Vetkool	12,5—16	¼ Gras ¼ Vetkool	16—20	Gras A Vetkool A Gras A Vetkool A	20—28,5 20—28,5	Gras B Vetkool B Gras B Vetkool B	>28,5 >28,5	—	—
a partir du 6. 11. 57 ab 6. 11. 57 dal 6. 11. 57 van af 6. 11. 57 Campine / Kempen	—	—	—	—	—	—	¼ Gras ¼ Vetkool ¼ Gras ¼ Vetkool	18—20	Gras A Vetkool A Gras A Vetkool A	20—28 20—28	Gras B Vetkool B Gras A Vetkool B	>28 >28	—	—
Bassin Sud / Zuiderbeekens	Anthracites Antraciet	<10	Maigres Magerkool	10—14	¼ Gras ¼ Vetkool	14—18	¼ Gras ¼ Vetkool	18—20	Gras A Vetkool A Gras A Vetkool A	20—28 20—28	Gras B Vetkool B Gras A Vetkool B	>28 >28	—	—

*) Flüchtige Bestandteile den Preislisten entnommen — *) Matières volatiles selon les barèmes de prix — *) Materie volatili listini dei prezzi — *) Vluchtige bestanddelen volgens de prijslijsten

EINORDNUNG DER AUS DRITTEN LÄNDERN EINGEFÜHRTE STEINKOHL E IN DIE KOHLENGRUPPEN

Die von den Ländern der Gemeinschaft aus dritten Ländern eingeführte Steinkohle wird vorläufig nach Maßgabe der flüchtigen Bestandteile wie folgt nach Gruppen der Kohlenarten eingeordnet:

- Gruppe I: <10% flüchtige Bestandteile
- II: von 10—14% flüchtige Bestandteile
- III: von 14—16% flüchtige Bestandteile
- IV: von 16—20% flüchtige Bestandteile
- V: von 20—30% flüchtige Bestandteile
- VI: von 30—38% flüchtige Bestandteile
- VII: > 38% flüchtige Bestandteile.

Vorstehende Zahlen für die Abgrenzung nach flüchtigen Bestandteilen sind als ungefähre Richtlinien und nicht als absolut feststehende Ziffern anzusehen.

RAGGRUPPAMENTO DELLE CATEGORIE DI CARBON FOSSILE IMPORTATO DA PAESI TERZI

Il carbon fossile importato da paesi terzi, dai paesi della Comunità, è provvisoriamente suddiviso in gruppi di categorie, tenuto conto del tenore in materie volatili, sulla base seguente:

- Gruppo I: < 10% di materie volatili
- II: dal 10 al 14% di materie volatili
- III: dal 14 al 16% di materie volatili
- IV: dal 16 al 20% di materie volatili
- V: dal 20 al 30% di materie volatili
- VI: dal 30 al 38% di materie volatili
- VII: > 38% di materie volatili

I limiti sopraindicati hanno carattere indicativo e non assoluto.

GROUPEMENT DES CATEGORIES DE HOUILLE IMPORTÉE DES PAYS TIERS

La houille importée des pays tiers par les pays de la Communauté est provisoirement subdivisée en groupes de catégories en tenant compte de la teneur en matières volatiles sur les bases suivantes:

- Groupe I: < 10% de matières volatiles
- II: de 10 à 14% de matières volatiles
- III: de 14 à 16% de matières volatiles
- IV: de 16 à 20% de matières volatiles
- V: de 20 à 30% de matières volatiles
- VI: de 30 à 38% de matières volatiles
- VII: > 38% de matières volatiles.

Les limites mentionnées ci-dessus ont un caractère indicatif et non absolu.

INDELING IN DE KOLENGROEPEN, VAN DE UIT DERDE LANDEN INGEVOERDE STEENKOLEN

De door de landen van de Gemeenschap uit derde landen ingevoerde steenkolen worden voorlopig op basis „vluchtige bestanddelen” als volgt in groepen van kolensoorten ingedeeld:

- Groep I: <10% vluchtige bestanddelen
- II: van 10—14% vluchtige bestanddelen
- III: van 14—16% vluchtige bestanddelen
- IV: van 16—20% vluchtige bestanddelen
- V: van 20—30% vluchtige bestanddelen
- VI: van 30—38% vluchtige bestanddelen
- VII: >38% vluchtige bestanddelen

Bovenstaande percentages voor de begrenzing van de vluchtige bestanddelen moeten worden opgevat als benaderende richtlijn en dus niet als absoluut vaststaande.

Definition der Kohlsorten

Definition des sortes de houille

Definizione dei calibri di carbon fossile

Indeling van de kolengrooten

	Tout-venant Förderkohle Tout-venant Schachtkolen	Criblés Stücke Grigliato Stukken	Classés Nüsse Pezzatura Noten	Fines lavées Gewaschene Feinkohle Fini lavati Gewassen fijnkool	Fines brutes Ungewaschene Feinkohle Fini grezzi Ongewassen fijnkool	Poussiers Staub Polverone Stofkolen	Mixtes Mittelgut Misti Mixte	Schlamms Schlamm Schlamms Slik	Autres Sonstige Kohle Altri Diversen
DEUTSCHLAND (BR)	Förderkohle einschl. Gas- förderkohle und Bestmellierte	Stücke und Knabbeln	Nuss I—V	Koksfeinkohle gewaschene	Ungewaschene und trocken aufbereitete Feinkohle	Staubkohle	Mittelgut I und II Nachwasch- kohle	Schlammkohle Filterschlamm	—
FRANCE	Tout-venant	Gros criblés Criblés Petits criblés	Grains Graisettes Noix, Noisettes Gailletins	Fines lavées Fines mi-lavées Fines à coke	Fines brutes	Pulvérulents Poussier 2 e	Mixtes, Barrés	Schlamms	Menus
ITALIA	Tout-venant	Grigliato Grosso	Pisello, Nocetta Noce, Arancio o doppio noce	Fini lavati	Fini non lavati	Polverone	Misti	Schlamms	—
NEDERLAND . .	Schachtkolen	Stukken, Noten o	Noten I—V Parelnoten	Gewassen fijnkool Filterslik Noten VI	Ongewassen fijnkool	Stofkolen	Mixte	Slik	—
BELGIQUE /	Tout-venant	Criblés Gailletteries Gailletins (80/120)	Grains Braisettes Têtes de Moineaux Gailletins (50/80)	Fines lavées	Fines brutes	Poussiers bruts	Mixtes	Schlamms	Menus
BELGIË	Schachtkolen	Stukkolen Klumpen Brokken (80/120)	Korrels Braisetten Mussenkoppen Brokken (50/80)	Gewassen fijnkolen	Ongewassen fijnkolen	Stofkolen	Mixte kolen	Schlamm	Gruiskolen

STATISTISCHER SONDERBERICHT

NOTE STATISTIQUE

NOTE STATISTICHE

STATISTISCH BERICHT

Bilanzen für Steinkohle, Steinkohlenbriketts und Steinkohlenkoks

In den nachstehenden Tabellen werden die Steinkohlen-, Steinkohlenbrikett- und Steinkohlenkoksbilanzen der Gemeinschaft für die Jahre 1960 und 1961 sowie die sechs letzten Vierteljahre veröffentlicht.

In der Bilanz der Steinkohle werden Angaben verwendet, die z. T. von den im Abschnitt „Kohle“ veröffentlichten Reihen abweichen. Diese Abweichungen erklären sich wie folgt:

- Förderung und Absatz der deutschen Kleinzechen (etwa 1 Mill. t jährlich) sind in die vorliegenden Tabellen aufgenommen worden
- alle Angaben sind einheitlich in Tonne = Tonne ausgedrückt, während die laufend veröffentlichten Reihen z. T. auf vollwertige Kohle umgerechnet sind.

Die Verwendung von Angaben in Tonne = Tonne bietet nicht nur eine bessere Vergleichbarkeit der Länder untereinander, sondern ist auch die einzige Möglichkeit einer Anpassung an die Statistik nach Verbrauchergruppen. Gewisse, für die Gemeinschaft ausgewiesene Bilanzposten unterliegen deshalb einer Erhöhung von:

- rd. 5 Mill. t bei der Förderung
- rd. 3 Mill. t beim Verbrauch der Zechenkraftwerke

- rd. 2 Mill. t beim eigentlichen Zechenselbstverbrauch.

Außerdem werden die Angaben über Förderung, Austauschlieferungen innerhalb der Gemeinschaft, Einfuhr, Ausfuhr und Bestände folgendermaßen nach Kohlenarten und -sorten unterteilt:

1. Förderkohle, Stücke, Nüsse und Feinkohlen

- Gruppen I und II, Anthrazit und Magerkohlen,
- Gruppen V und VI, Kokskohle,

Der Anteil dieser beiden Gruppen an den Bezügen der Kokereien insgesamt liegt gleichbleibend bei 95 v.H.

- Gruppen III, IV und VII, Flammkohlen, $\frac{3}{4}$ Fettkohlen und andere

2. Übrige Sorten (Staubkohle, Mittelgut, Schlamm und Verschiedene) sowie Kohle der Kleinzechen. (Siehe hierzu auch Tabellen S. XVI und XVIII).

In der Position „Elektrizitätswerke“ wird der Steinkohlenverbrauch der Wärmekraftwerke ausgewiesen, und zwar getrennt nach öffentlichen Werken, Zechenkraftwerken und Eigenanlagen.

Für jede Verbrauchergruppe werden die Lieferungen, die Bestandsveränderungen und der daraus berechnete Verbrauch angegeben.

Die Tabellen enthalten auch eine Zusammenfassung der wichtigsten Verbrauchssektoren.

Ausgehend von den Energiebilanzen der einzelnen Länder ist es möglich gewesen, eine Schätzung der Steinkohlenförderung, umgerechnet auf Normalkohlen, zu machen.

Bilans houille, agglomérés de houille et coke de four

Les tableaux ci-après reproduisent les bilans houille, agglomérés de houille et coke de four de l'ensemble des pays de la Communauté pour les années 1960, 1961 et les six derniers trimestres connus.

Le bilan houille reprend quelques données qui diffèrent des séries publiées dans la partie « charbon » du présent bulletin. Cette différence provient du fait que:

- la production et les écoulements des petites mines allemandes (d'environ 1 million de t. par an) a été prise en considération.
- toutes les données sont exprimées uniquement en tonne pour tonne tandis que les renseignements couramment publiés ne sont que partiellement convertis en équivalent de houille normale.

Les données en tonne pour tonne sont seules utilisées non seulement par souci d'homogénéité entre pays, mais aussi parce qu'elles s'harmonisent avec l'unique référence disponible de la consommation des secteurs. Pour l'ensemble des pays de la Communauté, certains postes du bilan subissent de ce fait une augmentation dont l'ordre de grandeur annuel est de:

- 5 millions de tonnes pour la production
- 3 millions de tonnes pour la consommation des centrales minières
- 2 millions de tonnes pour la consommation propre des mines hors centrales minières.

Par ailleurs, les tonnages relatifs à la production, aux échanges intra-communautaires, aux importations, aux exportations et aux stocks sont classés en groupes de catégories et sortes de houille suivants:

1. Tout-venant, criblés, classés et fines

- Groupes I et II, maigres et anthracites
- Groupes V et VI, houille utilisée couramment par les cokeries puisque cette qualité atteint régulièrement le taux de 95 % du total des réceptions pour la cokéfaction.
- Groupes III, IV et VII, flambants, $\frac{3}{4}$ gras et autres.

2. Autres sortes (poussiers, mixtes, schlamm et divers) et houille des petites mines, (voir aussi les tableaux page XVI et XVIII).

Les données qui concernent les centrales électriques sont groupées de façon à déterminer la consommation de houille dans les centrales thermiques en distinguant les centrales publiques, les centrales minières et celles des autoproducteurs.

Pour chaque secteur de consommation, sauf les foyers domestiques et artisanat, sont indiquées les livraisons, la variation des stocks et la consommation proprement dite.

On a fait apparaître également les agrégats couramment utilisés.

Enfin, partant des données sur les bilans d'énergie par la production exprimée en tonnes d'équivalent de houille.

Bilanci del carbon fossile, agglomerati di carbone e coke

Le tabelle seguenti recano i bilanci per il carbon fossile, gli agglomerati di carbone ed il coke del complesso dei paesi della Comunità per gli anni 1960, 1961 e per gli ultimi sei trimestri noti.

I bilanci del carbon fossile riprendono alcuni dati che differiscono dalle serie pubblicate nella parte « carbone » del presente bollettino.

La differenza deriva dalle seguenti ragioni:

- sono state considerate anche la produzione e le consegne delle piccole miniere tedesche (per circa 1 milione di t per anno)
- tutti i dati sono stati espressi esclusivamente in tonnellata per tonnellata, mentre quelli pubblicati correntemente sono in parte convertiti in equivalente di carbon fossile normale.

I dati sono stati espressi in tonnellata per tonnellata non soltanto per ragioni di omogeneità tra i paesi, ma anche perchè essi si armonizzano con l'unico riferimento disponibile sul consumo dei settori. Alcune voci dei bilanci subiscono per questo un aumento il cui ordine di grandezza è, per il complesso dei paesi della Comunità, pari a:

- 5 milioni di tonnellate per la produzione
- 3 milioni di tonnellate per il consumo delle centrali delle miniere
- 2 milioni di tonnellate per il consumo interno delle miniere, centrali escluse.

Inoltre, i tonnelli relativi alla produzione, agli scambi intra-comunitari, alle importazioni, alle esportazioni ed agli stocks sono classificati nei seguenti gruppi di categorie e tipi di carbon fossile:

1. Tout-venant, grosso, pezzatura e minuto
 - Gruppi I e II, magri ed antracite
 - Gruppi V e VI, carbon fossile utilizzato abitualmente dalle cokerie, dato che questa qualità raggiunge regolarmente il tasso di 95 % del totale delle quantità ricevute per la fabbricazione di coke
 - Gruppi III, IV e VII, secco a lunga fiamma, $\frac{3}{4}$ grasso ed altri
2. Altri tipi (polverone, misti, schlamms e vari) e carbon fossile delle piccole miniere (vedere anche le tabelle a pagine XVI e XVIII).

I dati concernenti le centrali elettriche sono raggruppati in modo da determinare il consumo totale delle centrali termiche, distinguendo le centrali pubbliche, le centrali delle miniere e quelle dei produttori autonomi.

Per ciascuno dei settori di consumo, eccettuati quelli del consumo familiare e dell'artigianato, sono indicate le consegne, la variazione degli stocks ed il consumo propriamente detto.

Si sono fatti figurare anche i raggruppamenti statistici utilizzati correntemente.

Infine, partendo dai dati sui bilanci di energia per paese, è stato possibile procedere ad una stima della produzione espressa in Tonnellate di equivalente di carbon fossile.

Steenkool-, steenkoolbriketten- en cokesbalansen

De hier volgende tabellen geven de balansen weer voor steenkolen, steenkoolbriketten en cokes voor de landen van de Gemeenschap voor de jaren 1960, 1961 en de laatst bekende zes kwartalen.

In de steenkolenbalans zijn enkele gegevens opgenomen welke afwijken van de in het gedeelte „steenkolen” van het bulletin gepubliceerde gegevens. Er werd namelijk rekening gehouden met de produktie (ongeveer 1 miljoen ton per jaar) en de afzet van de kleine Duitse mijnen. Daar waar de gewoonlijk bekend gemaakte gegevens slechts gedeeltelijk in t. steenkoolequivalent omgerekend zijn, worden hier alle gegevens vermeld op basis ton = ton, niet alleen om een betere vergelijking tussen de landen mogelijk te maken, ook omdat deze in overeenstemming zijn met het enig beschikbare gegeven betreffende het verbruik in de verschillende verbruikssectoren. Tengevolge hiervan ondergaan enkele posten van de balansen, voor het totaal van de Gemeenschap, een verhoging welke per jaar ongeveer bedraagt:

- 5 miljoen ton voor de produktie
- 3 miljoen ton voor het verbruik der mijncentrale
- 2 miljoen ton voor het overig eigenverbruik der mijnen.

De hoeveelheden welke betrekking hebben op de produktie, de leveringen en ontvangsten binnen de Gemeenschap, de invoer uit, de uitvoer naar derde landen en de voorraden werden ingedeeld naar groepen en kolengrootten als volgt:

1. Schachtkool, stukool, noten en fijnkolen
 - Groepen I en II, anthraciet en magerkolen
 - Groepen V en VI, steenkool voor de cokesfabrieken omdat regelmatig 95 % van de totale leveringen aan de cokesfabrieken uit deze kwaliteit bestaat.
 - Groepen III, IV en VII, $\frac{3}{4}$ vet, gas-vlamkolen en andere.
2. Overige kolengrootten (stofkool, mixte, slijk en diversen) en steenkool van de kleine mijnen.
(Zie ook de tabellen op bladz. XVI en XVIII.)

De gegevens welke betrekking hebben op de elektrische centrales zijn zo gegroepeerd dat het totale verbruik der thermische centrales bepaald kan worden, onderverdeeld in openbare centrales, mijncentrales en centrales van zelfopwekkers.

Voor elke verbruikssector, behalve voor huishoudelijk en kleinverbruik, zijn de leveringen, de voorraadsveranderingen en het eigenlijke verbruik aangegeven.

Er werd overgegaan tot een meer in gebruik zijnde groepering der verbruikersgroepen.

Ten slotte werd de mogelijkheid geschapen om, uitgaande van de energiebalans per land, een raming te maken van de produktie uitgedrukt in tonnen steenkoolequivalent.

Steinkohlenbilanz der Gemeinschaft

Bilan houille de la Communauté

	1960		1961		1960		1961			1962		
	Mio t	Verfügbarkeit Disponibilität = 100	Mio t	Verfügbarkeit Disponibilität = 100	4	1	2	3	4	1	1/1961 = 100	
Förderung												
1. Insgesamt	240,0	82,2	235,8	82,4	61,2	61,1	59,2	55,3	60,1	59,8	97,9	Production
nach Sorten und Arten:												1. Total
2. Förderkohle, Stücke, Nüsse, Feink.	198,6	68,0	196,4	68,6	50,6	50,7	49,5	46,3	50,0	49,8	98,2	2. Tout-venant, criblés, classés et fines
3. davon: Gruppen I und II	29,0	9,9	29,1	10,2	7,5	7,3	7,4	6,7	7,7	7,5	102,7	3. dont: groupes I et II
4. Gruppen V und VI	148,4	50,8	147,4	51,5	37,8	38,2	37,0	34,9	37,3	37,2	97,4	4. groupes V et VI
5. Gruppen III, IV und VII	21,2	7,3	19,9	7,0	5,3	5,2	5,1	4,7	5,0	5,1	98,1	5. groupes III, IV et VII
6. Andere Sorten (a) und Kleinzechen	41,4	14,2	39,4	13,8	10,6	10,4	9,7	9,0	10,1	10,0	96,2	6. Autres sortes (a) et petites mines
nach Revieren:												
7. Ruhr	119,8	41,0	120,3	42,0	30,6	30,7	30,2	28,7	30,7	30,7	100,1	7. Ruhr
8. Aachen	8,6	2,9	8,7	3,0	2,2	2,3	2,2	2,0	2,2	2,2	98,2	8. Aix-la-Chapelle
9. Niedersachsen	2,5	0,9	2,3	0,8	0,6	0,6	0,5	0,6	0,6	0,6	105,6	9. Basse-Saxe
10. Saar	16,2	5,5	16,1	5,6	3,9	4,2	4,0	4,0	3,9	3,9	93,4	10. Sarre
11. Deutsche Kleinzechen	1,0	0,3	0,9	0,3	0,2	0,2	0,2	0,2	0,2	0,2	89,8	11. Petites mines all.
12. Nord/Pas-de-Calais	28,9	9,9	26,9	9,4	7,4	7,2	6,5	6,1	7,1	7,1	98,7	12. Nord/Pas-de-Calais
13. Lothringen	14,7	5,0	14,0	4,9	3,8	3,8	3,6	3,1	3,6	3,8	99,6	13. Lorraine
14. Centre-Midi	12,1	4,1	11,2	3,9	3,1	3,0	2,9	2,4	2,9	2,8	92,9	14. Centre-Midi
15. Sonstige französische Zechen	0,2	0,1	0,2	0,1	0,1	0,1	0,0	0,0	0,0	0,0	58,8	15. Autres mines françaises
16. Italien	0,7	0,2	0,7	0,2	0,2	0,2	0,2	0,2	0,2	0,1	89,1	16. Italie
17. Niederländisch-Limburg	12,8	4,4	12,9	4,5	3,4	3,5	3,2	3,0	3,2	3,1	88,2	17. Limbourg néerlandais
18. Kempen	9,4	3,2	9,6	3,4	2,5	2,5	2,4	2,3	2,4	2,4	97,0	18. Campine
19. Südbelgien	13,1	4,5	11,9	4,2	3,2	2,8	3,3	2,7	3,1	2,9	105,7	19. Sud de la Belgique
Austausch innerhalb der Gemeinschaft (Bezüge)												
20. Insgesamt	(19,7)	(6,7)	(19,8)	(6,9)	(5,1)	(5,1)	(4,8)	(4,7)	(5,2)	(5,3)	(104,5)	Echanges intra-communautaires (réceptions)
21. darunter: Gruppen I und II	(4,8)	(1,6)	(5,2)	(1,8)	(1,4)	(1,3)	(1,3)	(1,2)	(1,4)	(1,4)	(111,5)	20. Total
22. Gruppen V und VI	(12,1)	(4,1)	(11,9)	(4,2)	(3,1)	(3,1)	(2,9)	(2,8)	(3,1)	(3,2)	(102,9)	21. dont: groupes I et II
Einfuhr aus dritten Ländern												
23. Insgesamt	17,7	6,1	18,6	6,5	4,6	4,2	4,6	4,9	4,9	4,9	115,6	22. dont: groupes V et VI
24. darunter: Gruppen I und II	2,6	0,9	3,4	1,2	0,7	0,7	0,9	0,9	0,9	0,9	128,2	Importations en provenance de pays tiers
25. Gruppen V und VI	13,5	4,6	13,3	4,6	3,4	3,0	3,5	3,6	3,3	3,0	101,0	23. Total
nach Herkunftsländern:												
26. U.S.A.	12,4	4,2	11,7	4,1	3,0	2,7	3,0	3,1	2,9	3,1	114,4	24. dont: groupes I et II
27. U.K.	1,7	0,6	2,5	0,9	0,6	0,5	0,7	0,7	0,7	0,6	120,1	25. groupes V et VI
28. Polen	1,7	0,6	1,8	0,6	0,5	0,5	0,3	0,4	0,6	0,5	105,3	par pays de provenance:
29. U.d.S.S.R.	1,4	0,5	1,9	0,7	0,3	0,4	0,5	0,5	0,4	0,5	131,9	26. U.S.A.
Ausfuhr in dritte Länder:												
30. Insgesamt	3,6	1,2	3,6	1,3	0,9	0,8	0,8	1,0	0,9	1,0	120,3	27. U.K.
31. darunter: Gruppen I und II	0,3	0,1	0,3	0,1	0,1	0,1	0,1	0,1	0,1	0,0	59,9	28. Pologne
32. Gruppen V und VI	3,2	1,1	3,2	1,1	0,8	0,7	0,7	0,9	0,9	0,9	125,1	29. U.R.S.S.
nach Bestimmungsländern:												
33. Schweiz	1,4	0,5	1,3	0,5	0,3	0,3	0,4	0,4	0,2	0,4	139,8	Exportations vers les pays tiers:
34. Österreich	1,0	0,3	1,0	0,3	0,3	0,3	0,2	0,2	0,3	0,2	63,3	30. Total
35. Skandinavische Länder (b)	0,4	0,1	0,5	0,2	0,1	0,1	0,1	0,2	0,1	0,2	170,1	31. dont: groupes I et II
Bestände (am Anfang des Zeitraumes)												
36. bei den Erzeugern	31,4	10,7	27,8	9,7	30,2	27,8	28,1	29,6	27,2	25,0	89,9	32. dont: groupes V et VI
37. davon: Förderkohle, Stücke, Nüsse, Feinkohlen	20,3	6,9	14,0	4,9	17,3	14,0	14,6	15,8	14,1	12,6	90,0	dont pays destinataires:
38. Gruppen I und II	4,7	1,6	3,0	1,0	4,1	3,0	3,3	3,3	2,8	2,4	79,7	33. Suisse
39. Gruppen V und VI	12,5	4,3	9,1	3,2	10,7	9,1	9,3	10,5	9,5	8,6	94,5	34. Autriche
40. Andere Sorten (a)	11,1	3,8	13,8	4,8	12,9	13,8	13,5	13,8	13,1	12,4	89,9	35. Pays scandinaves (b)
41. bei den Importeuren	3,0	1,0	3,8	1,3	3,8	3,8	4,1	4,5	4,7	4,8	126,3	Stocks (en début de période)
42. Bestandsveränderung bei den Erzeugern und Importeuren (Zunahme —, Abnahme +)	+2,8	.	+1,8	.	+2,4	-0,6	-1,9	+2,2	+2,1	+1,9	.	36. chez les producteurs
43. Wiedergewinnung von Schlamm	0,0	0,0	0,1	0,0	0,0	0,0	0,0	0,0	0,0	0,0	.	37. dont: Tout-venant, Criblés, classés, fines
44. Verfügbarkeit (1+23+36+41+43)	292,1	100	286,1	100	99,8	96,9	96,0	94,3	96,9	94,5	97,5	38. groupes I et II
45. davon: Förderkohlen, Stücke, Nüsse, Feinkohlen (2+23+37+41)	239,6	82,0	232,8	81,4	76,3	72,7	72,8	71,5	73,7	72,1	99,1	39. groupes V et VI
46. Andere Sorten (a) (6+40+42)	52,5	18,0	53,3	18,6	23,5	24,2	23,2	22,8	23,2	22,4	92,6	40. Autres sortes (a)
47. Einfuhrüberschuß (23—30)	14,1	4,8	15,0	5,2	3,7	3,4	3,8	3,9	4,0	3,9	114,7	41. chez les importateurs
48. Lieferungen auf den Inländischen Markt (1+42+43+47)	256,9	87,9	252,7	88,3	67,3	63,9	61,1	61,4	66,2	65,6	102,7	42. Variation de stock chez les producteurs et les importateurs (mises —, reprises +)
												43. Récupération de schlamms
												44. Disponibilité totale (1+23+36+41+43)
												45. dont: Tout-venant, criblés, classés, fines (2+23+37+41)
												46. Autres sortes (a) (6+40+42)
												47. Importations nettes (23—30)
												48. Livraisons intérieures totales (1+42+43+47)

(a) Staub, Mittelgut, Schlamm, sonstige sowie noch nicht aufbereitete Kohle
 (b) Dänemark, Finnland, Norwegen, Schweden
 (c) Einschl. Mengen zur Erzeugung von Elektrodenkoks
 (d) Einschl. Wärmeabgabe der Heizkraftwerke

(a) Poussières, mixtes, schlamms, divers et produits bruts à traiter
 (b) Danemark, Finlande, Norvège, Suède
 (c) Y compris les quantités pour la production de coke à électrodes
 (d) Y compris les fournitures de chaleur des centrales à vapeur

Steinkohlenbrikettbilanz der Gemeinschaft

Bilan d'agglomérés de huile de la Communauté

	1960		1961		1960	1961				1962	1/1961 = 100			
	1000 t	Verfügbarkeit	1000 t	Verfügbarkeit		4	1	2	3				4	1
		Disponibilität = 100		Disponibilität = 100										
1. Erzeugung insgesamt	13.885	96,2	13.600	97,5	4.030	3.039	3.474	3.435	3.653	3.422	112,6	1. Production totale		
2. davon Deutschland (BR)	5.566	38,6	5.137	36,8	1.655	948	1.307	1.516	1.366	1.154	121,7	2. dont Allemagne (RF)		
3. Frankreich	6.073	42,1	6.083	43,6	1.749	1.486	1.551	1.379	1.666	1.610	103,3	France		
4. Italien	27	0,2	29	0,2	10	10	5	6	8	13	130,0	Italie		
5. Niederlande	1.139	7,9	1.188	8,5	322	303	293	303	289	272	89,8	Pays-Bas		
6. Belgien	1.079	7,5	1.164	8,3	293	291	318	230	324	371	127,5	Belgique		
7. Austausch innerhalb der Gemeinschaft (Bezüge)	(969)	(6,7)	(1.025)	(7,3)	(306)	(244)	(251)	(258)	(273)	(208)	(85,2)	7. Echanges intra-communautaires (réceptions)		
8. Einfuhr aus dritten Ländern	55	0,4	55	0,4	11	16	10	19	9	12	75,0	8. Importations en provenance de pays tiers		
9. Ausfuhr in dritte Länder	75	0,5	68	0,5	28	13	10	20	25	21	161,5	9. Exportations vers les pays tiers		
Bestände (am Anfang d. Zeitraumes)												Stocks (en début de la période)		
10. bei den Erzeugern	484	3,4	283	2,0	407	283	310	244	296	292	103,2	10. chez les producteurs		
11. bei den Importeuren	5	0,0	10	0,1	10	10	10	10	6	8	80,0	11. chez les importateurs		
12. Bestandsveränderung (Zunahme —, Abnahme +)	+ 196	.	— 7	.	+ 124	— 27	+ 66	— 48	+ 2	+ 25	.	12. Variations des stocks (mises au stocks —, reprises aux stocks +)		
13. Verfügbarkeit (1+8+10+11)	14.429	100	13.948	100	4.458	3.348	3.804	3.708	3.964	3.734	111,5	13. Disponibilité (1+8+10+11)		
14. Einfuhrüberschuß +, Ausführüberschuß — (8—9)	— 20	0,1	— 13	0,1	— 17	+ 3	—	— 1	— 16	— 9	.	14. Importations nettes +, exportations nettes — (8—9)		
15. Lieferungen auf den Intl.Markt (1+12+14)	14.061	97,4	13.580	97,4	4.137	3.015	3.540	3.386	3.639	3.438	114,0	15. Livraisons intérieures totales (1+12+14)		

(a) Einschl. Elektrodenkoks
(b) Norwegen, Schweden, Dänemark, Finnland

(a) Y compris le coke à électrodes
(b) Norvège, Suède, Danemark, Finlande

Steinkohlenkoksbilanz der Gemeinschaft

Bilan de coke de four de la Communauté

	1960		1961		1960	1961				1962	1/1961 = 100			
	1000 t	Verfügbarkeit	1000 t	Verfügbarkeit		4	1	2	3				4	1
		Disponibilität = 100		Disponibilität = 100										
1. Erzeugung	74.497	89,3	74.085	91,5	18.872	18.466	18.603	18.546	18.470	18.383	99,6	1. Production		
2. davon Koks aus												2. dont coke de four des		
3. Zechenkokereien (a)	48.817	58,5	48.676	60,1	12.365	12.152	12.197	12.194	12.133	12.023	98,9	3. cokeries minières (a)		
4. Hüttenkokereien	19.781	23,7	19.762	24,4	4.971	4.788	4.965	4.987	5.022	5.018	104,8	4. " sidérurgiques		
5. Unabh. Kokereien	5.462	6,5	5.157	6,4	1.431	1.409	1.323	1.242	1.184	1.212	86,0	5. indépendantes		
6. Steinkohlenschwelkoks	437	0,5	490	0,6	105	117	118	123	131	130	111,1	6. semi-coke de houille		
nach Ländern												par pays		
7. Deutschland (BR)	44.754	53,7	44.534	55,0	11.312	11.125	11.093	11.242	11.072	10.984	98,7	7. Allemagne (RF)		
8. Frankreich	13.933	16,7	13.753	17,0	3.554	3.559	3.471	3.319	3.404	3.463	97,3	8. France		
9. Italien	3.715	4,5	3.897	4,8	1.011	1.000	978	947	973	1.010	101,0	9. Italie		
10. Niederlande	4.556	5,5	4.649	5,7	1.170	1.169	1.174	1.159	1.147	1.113	95,2	10. Pays-Bas		
11. Belgien	7.539	9,0	7.252	9,0	1.825	1.613	1.887	1.879	1.874	1.813	112,4	11. Belgique		
12. Austausch innerhalb der Gemeinschaft (Bezüge)	(10.348)	(12,4)	(10.644)	(13,2)	(2.662)	(2.740)	(2.650)	(2.650)	(2.604)	(2.560)	(93,4)	12. Echanges intra-communautaires (réceptions)		
13. Einfuhr aus dritten Ländern	77	0,1	57	0,1	21	9	15	23	10	29	322,2	13. Importations prov. pays tiers		
14. darunter UK	38	0,0	22	0,0	5	4	9	5	5	26	650,0	14. dont UK		
15. Ausfuhr in dritte Länder	4.039	4,8	3.714	4,6	1.106	780	889	1.112	933	822	105,4	15. Export. vers pays tiers total		
16. darunter Schweiz	525	0,6	457	0,6	101	71	144	158	85	77	108,5	16. dont Suisse		
17. Österreich	500	0,6	480	0,6	152	112	118	138	112	122	108,9	17. Autriche		
18. Skand. Länder (b)	2.249	2,7	1.859	2,3	671	343	394	597	525	407	118,7	18. Pays scandinaves (b)		
Bestände (am Anfang d. Zeitraumes)												Stocks (en début de période)		
18. bei den Erzeugern	8.797	10,5	6.799	8,4	7.194	6.799	6.729	6.133	6.308	6.586	96,9	18. chez les producteurs		
19. bei den Importeuren	26	0,0	25	0,0	39	25	14	16	41	28	112,0	19. chez les importateurs		
20. Bestandsveränderung (Zunahme —, Abnahme +)	+ 1.999	.	+ 210	.	+ 409	+ 81	+ 594	— 200	— 265	— 83	.	20. Variation des stocks (mises aux stocks —, reprises aux stocks +)		
21. Verfügbarkeit (1+12+18+19)	83.397	100	80.966	100	26.126	25.299	25.361	24.718	24.829	25.026	98,9	21. Disponibilité (1+12+18+19)		
22. Einfuhrüberschuß (12—14)	— 3.962	4,8	— 3.657	4,5	— 1.085	— 771	— 874	— 1.089	— 923	— 793	102,9	22. Exportations nettes (12—14)		
23. Lieferungen auf den Intl.Markt (1+20+22)	72.534	87,0	70.638	87,2	18.196	17.776	18.323	17.257	17.282	17.507	98,5	23. Livraisons intérieures totales (1+20+22)		

(a) Einschl. Elektrodenkoks
(b) Norwegen, Schweden, Dänemark, Finnland

(a) Y compris le coke à électrodes
(b) Norvège, Suède, Danemark, Finlande

noch: Steinkohlenbrikettbilanz der Gemeinschaft Bilan d'agglomérés de houille de la Communauté (suite)

	1960		1961		1960					1961					1962	
	1.000 t	Lieferungen insg. Livraisons tot. 10=0	1.000 t	Lieferungen insg. Livraisons tot. = 100	4	1	2	3	4	4	1	1	1	1	1/1961 = 100	
		1000 t														
Verbrauch der Energieumwandler	5	0,0	5	0,0	0	2	3	0	0	2	100,0	Consommation des transformateurs				
16. Elektrizitätswerke (nur öffentliche)	94	0,7	92	0,7	26	25	20	20	26	33	132,0	16. Centrales électriques (publ. seulem.)				
17. Selbstverbrauch der Brikettfabr.	Verbrauch des Sektors Industrie															
18. Eisen- und Stahlindustrie	74	0,5	60	0,4	17	19	15	14	13	14	73,7	Consommation du secteur industriel				
19. Übrige Industrie	295	2,1	270	2,0	79	67	75	64	64	60	89,6	18. Sidérurgie				
20. darunter Unabh. Gießereien	10	0,1	9	0,1	2	1	6	1	1	1	100,0	19. Autres industries				
21. Glas-, Keram., Baustoffind.	123	0,9	112	0,8	32	28	33	27	25	25	89,3	20. dont Fonderies indépend.				
22. Chemie	16	0,1	13	0,1	4	4	3	4	3	3	75,0	21. Verrerie, céram., mat. de constr.				
23. Papierind.	4	0,0	3	0,0	2	1	1	1	1	1	100,0	22. Chimie				
24. Zuckerind.	8	0,1	7	0,1	2	1	2	2	2	2	200,0	23. Papeterie				
Verbrauch des Sektors „Verkehr“	Consommation du secteur transports															
25. Eisenbahnen	604	4,3	515	3,8	126	120	149	138	108	89	74,2	25. Chemins de fer				
26. Binnen- und Seeschifffahrt	31	0,2	26	0,2	7	5	8	7	6	6	120,0	26. Navigation et soutes				
Lieferungen an andere Endverbr.	Livraisons aux autres consom. fin.															
27. Hausbrand, Kleinverbrauch, Versch.	12.048	85,7	11.777	86,7	3.605	2.529	3.102	2.989	3.157	2.968	117,4	27. Foyers dom. et artis., divers				
28. Deputate	873	6,2	843	6,2	270	251	158	162	275	270	107,6	28. Livraisons au personnel				
29. West-Berlin	43	0,3	35	0,3	10	5	12	13	6	8	160,0	29. Berlin-Ouest				
30. Verbr. d. Energieumwandler (= 16)	5	0,0	5	0,0	0	2	3	0	0	2	100,0	30. Cons. tot. pour transf. (= 16)				
31. Endverbr. d. Industrie (18+19)	369	2,6	330	2,4	96	86	90	78	77	74	86,0	31. Consom. fin. tot. d. ind. (18+19)				
32. Verbrauch der Brikettfabriken und Deputate (17+28)	967	6,9	937	6,9	296	276	178	182	301	303	109,8	32. Consom. d. prod. et personnel (17+28)				
33. Endverbr. d. Sekt. Verk. (25+26)	635	4,5	541	4,0	133	125	157	145	114	95	76,0	33. Consom. fin. d. sect. transp. (25+26)				
34. Liefer. a. and. Endverbr. (27+28+29)	12.964	92,2	12.657	93,2	3.885	2.785	3.272	3.164	3.438	3.246	116,6	34. Livr. a. autr. consom. fin. (27+28+29)				
35. Steinkohlenlieferungen an die Steinkohlenbrikettfabriken	13.261		13.069		3.854	2.967	3.298	3.343	3.461	3.263	98,9	35. Livraisons de houille aux fabriques d'agglomérés				

noch: Steinkohlenkoksbilanz der Gemeinschaft

Bilan de coke de four de la Communauté (suite)

	1960		1961		1960					1961					1962	
	1.000 t	Lieferungen Livraisons = 100	1.000 t	Lieferungen Livraisons = 100	4	1	2	3	4	4	1	1	1	1	1/1961 = 100	
		1000 t														
Verbrauch der Energieumwandler	44	0,1	29	0,0	10	10	8	5	7	8	80,0	Consommation des transformateurs				
24. Gaswerke	24. Usines à gaz															
Elektrizitätswerke	Centrales électriques															
25. öffentliche Elektrizitätswerke	34	0,0	14	0,0	6	5	4	2	3	6	120,0	25. centrales publiques				
26. Zechenkraftwerke	186	0,3	147	0,2	(47)	(37)	(37)	(37)	(37)	(35)	94,6	26. centrales minières				
27. Elektrizitätswerke insgesamt	220	0,3	161	0,2	(53)	(42)	(41)	(39)	(40)	(41)	97,6	27. Ensemble des centr. électriques				
28. Selbstverbrauch der Kokereien (c)	2.764	3,8	2.313	3,3	889	734	520	435	623	821	111,9	28. Consommation propre des cokeries (c)				
Verbrauch des Sektors „Industrie“	Consommation du secteur industriel															
29. Eisenschaffende Industrie, Liefer.	50.125	69,1	49.882	70,6	12.530	12.508	12.614	12.508	12.253	11.977	95,8	29. Sidérurgie, livraisons				
30. — Bestandsveränderung	+ 607		+ 10		+ 163	+ 79	+ 7	— 86	+ 10	+ 4		30. — variation des stocks				
31. Verbrauch	50.732	69,9	49.892	70,6	12.693	12.587	12.621	12.422	12.263	11.981	95,2	31. consommation				
32. Übrige Industrie, Liefer.	8.147	11,2	7.862	11,1	2.202	2.053	2.018	1.799	1.992	1.949	94,9	32. Autres industries, livraisons				
33. darunter Unabh. Gießereien	1.192	1,6	1.212	1,7	342	331	290	267	324	324	97,9	33. dont Fonderies indépendantes				
34. Glas-, Keram., Baustoffind.	1.886	2,6	1.749	2,5	465	419	479	436	415	397	94,7	34. Verrerie, céram., mat. d. constr.				
35. Chemie	2.483	3,4	2.364	3,3	661	657	586	535	587	572	87,1	35. Chimie				
36. Papierind.	16	0,0	18	0,0	4	11	3	2	3	6	54,5	36. Papeterie				
37. Zuckerind.	138	0,2	132	0,2	50	13	51	38	33	3	23,1	37. Sucrierie				
38. — Bestandsveränderung	+ 82		+ 50		+ 86	+ 68	— 105	— 16	+ 103	+ 52		38. — Variation des stocks				
39. Verbrauch	8.229	11,3	7.912	11,2	2.288	2.121	1.913	1.783	2.095	2.001	94,3	39. Consommation				
Verbrauch des Sektors „Verkehr“	Consommation du secteur transports															
40. Eisenbahnen, Lieferungen	238	0,3	234	0,3	58	47	64	68	55	47	100,0	40. Chemins de fer, livraisons				
41. — Bestandsveränderungen	+ 10		+ 5		+ 7	+ 26	— 26	— 6	+ 11	+ 22		41. — Variation des stocks				
42. Verbrauch	248	0,3	239	0,3	65	73	38	62	66	69	94,5	42. Consommation				
43. Binnen- und Seeschifffahrt	11	0,0	9	0,0	3	2	4	1	2	2	100,0	43. Navigation et soutes				
44. Bestände am Anfang des Berichtszeitraumes bei den Sektoren „Industrie“ und „Verkehr“	3.377		2.678		2.934	2.678	2.512	2.629	2.785	2.613	97,6	44. Stocks au début de période chez les consom. industrie et transports				
Lieferungen an andere Endverbr.	Livraisons aux autres consom. finaux															
45. Hausbrand, Kleinverbr., Verschieden	10.159	14,0	9.384	13,3	2.405	2.254	2.829	2.203	2.097	2.478	109,9	45. Foyers domestiques, artisanat, divers				
46. Deputate	532	0,7	550	0,8	193	157	76	117	200	196	124,8	46. Livraisons au personnel				
47. West-Berlin	291	0,4	223	0,3	41	26	117	56	25	25	96,2	47. Berlin-Ouest				
48. Verbrauch der Energieumwandler (24+27)	264	0,4	190	0,3	63	52	49	44	47	49	94,2	48. Consom. totale pour la transformation (24+27)				
49. Endverbrauch d. Industrie (29+39)	58.961	81,3	57.804	81,8	14.981	14.708	14.534	14.205	14.358	13.982	95,1	49. Consom. fin. totale des ind. (29+39)				
50. Verbrauch der Kokereien und Deputate (28+46)	3.296	4,5	2.843	4,1	1.082	891	596	552	823	1.017	114,1	50. Consom. des producteurs et livraisons au personnel (28+46)				
51. Endverbrauch d. Sektors Verkehr (42+43)	252	0,3	248	0,4	68	75	42	63	68	71	94,7	51. Consom. fin. du secteur transports (42+43)				
52. Lieferungen an andere Endverbraucher (45+46+47)	10.982	15,1	10.157	14,4	2.639	2.437	3.022	2.376	2.322	2.699	110,8	52. Livr. aux autres consom. finaux (45+46+47)				
53. Statistisch erfaßte Bestände (18+19+44)	12.200		9.502		10.167	9.502	9.255	8.778	9.134	9.227	97,1	53. Stocks statistiquement relevés (18+19+44)				
54. Steinkohlenlieferungen a.d. Kokereien	98.236		97.706		24.950	24.214	24.579	24.475	24.437	24.021	99,2	54. Livraisons de houille aux cokeries				

(c) Einschließlich Wiedereinsatz von Koksgrus

c) Y compris le poussier de coke réenfourné.

I. KOHLE

I. CHARBON

I. CARBONE

I. KOLEN

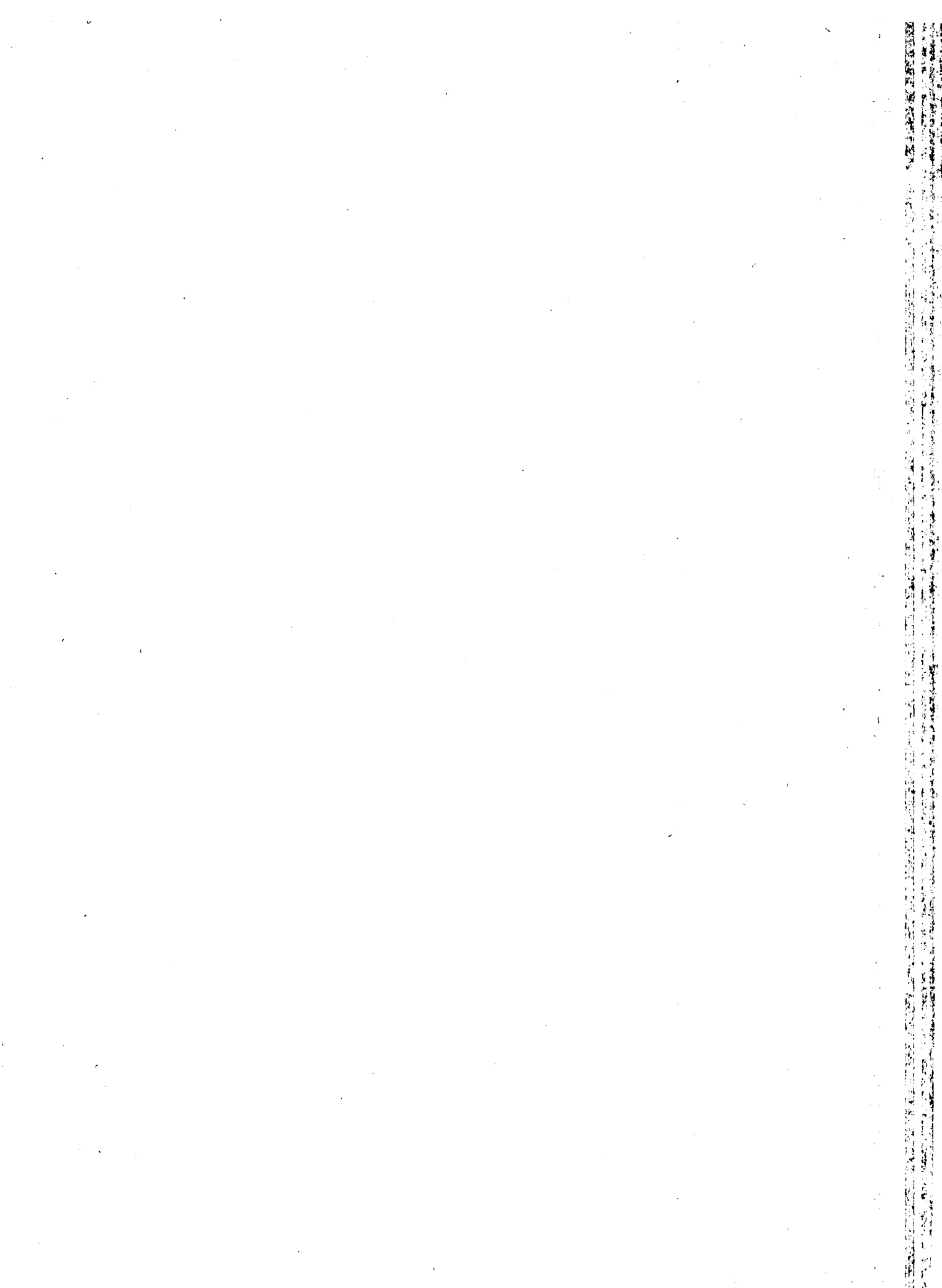

FÖRDERUNG, ERZEUGUNG, LEISTUNG, BESTÄNDE BEI DEN ERZEUGERN

PRODUCTION, RENDEMENTS ET STOCKS CHEZ LES PRODUCTEURS

PRODUZIONE, RENDIMENTO E STOCKS PRESSO I PRODUTTORI

PRODUKTIE, PRESTATIE EN VOORRADEN BIJ DE PRODUCENTEN

C 1 Production de houille

Produzione di carbon fossile

1000 t

1953	1954	1955	1956	1957	1958	1959	1960	1961	
115.551	118.712	121.106	124.627	123.209	122.302	115.389	115.441	116.083	Ruhr
6.588	6.857	7.062	7.208	7.619	8.020	7.894	8.188	8.356	Aachen
2.333	2.466	2.560	2.572	2.328	2.260	2.303	2.425	2.211	Niedersachsen
124.472	128.035	130.728	134.407	133.156	132.582	125.586	126.053	126.650	BRD ohne Saar (a)
16.418	16.818	17.329	17.090	16.455	16.423	16.246	16.234	16.090	Saar (b)
140.889	144.853	148.058	151.497	149.612	149.005	141.833	142.287	142.741	DEUTSCHLAND (BR)
27.554	28.705	29.101	28.583	28.725	28.858	29.249	28.940	26.925	Nord / Pas-de-Calais
12.001	12.996	13.157	13.286	14.297	14.971	15.142	14.703	14.011	Lorraine
12.606	12.299	12.705	12.899	13.373	13.586	12.957	12.092	11.239	Centre-Midi
427	405	372	362	400	306	258	226	182	Autres mines (c)
52.588	54.405	55.335	55.129	56.795	57.721	57.606	55.961	52.357	FRANCE
1.126	1.074	1.136	1.076	1.019	721	735	736	740	ITALIA
12.297	12.071	11.895	11.836	11.376	11.880	11.978	12.498	12.621	NEDERLAND
9.483	9.258	10.144	10.468	10.331	9.973	8.771	9.385	9.611	Campine / Kempen
20.577	19.991	19.833	19.085	18.755	17.089	13.986	13.080	11.928	Sud / Zuiderbekkens
30.060	29.249	29.978	29.555	29.086	27.062	22.757	22.465	21.539	BELGIQUE / BELGIË
236.961	241.653	246.401	249.092	247.888	246.390	234.908	233.947	229.998	COMMUNAUTÉ / GEMEINSCHAFT . . . COMUNITÀ / GEMEENSCHAP

Voir page XII «Remarques aux tableaux 1 à 7 et 10»

Vedere pagina XIII «Osservazioni alle tabelle da 1 a 7 e 10»

(a) Non compris les petites mines

(a) Esclusi i quantitativi delle piccole miniere

1953 = 1 181 000 t
1954 = 1 037 000 t
1955 = 1 084 000 t
1956 = 1 209 000 t

1957 = 1 228 000 t
1958 = 1 000 000 t
1959 = 866 000 t
1960 = 841 000 t
1961 = 760 000 t

(b) A partir de janvier 1960 sans les petites mines (1960 = 127 000 t)
(1961 = 114 000 t)

(b) Da gennaio 1960 senza le piccole miniere (1960 = 127 000 t)
(1961 = 114 000 t)

(c) Mines exceptées du régime de nationalisation

(c) Miniere escluse dal regime di nazionalizzazione

Steinkohlenförderung

Productie van steenkolen

1 K

1000 t

	I	II	III	IV	V	VI	VII	VIII	IX	X	XI	XII
1961	10.073	9.230	10.289	9.295	10.181	9.649	9.070	9.690	8.988	9.810	10.227	9.582
1962	10.466	9.167	9.929	9.192	9.766	9.454						
1961	726	708	732	659	751	690	646	682	627	703	747	686
1962	748	693	688	677	680	666						
1961	194	166	180	159	188	171	171	192	184	198	211	197
1962	213	173	180	153	177	174						
1961	10.993	10.104	11.201	10.113	11.120	10.510	9.887	10.564	9.799	10.711	11.185	10.465
1962	11.427	10.033	10.797	10.021	10.623	10.294						
1961	1.437	1.300	1.480	1.314	1.324	1.323	1.347	1.311	1.372	1.397	1.278	1.206
1962	1.410	1.185	1.342	1.145	909	1.211						
1961	12.430	11.404	12.681	11.427	12.445	11.834	11.234	11.874	11.171	12.108	12.462	11.671
1962	12.836	11.219	12.138	11.166	11.533	11.505						
1961	2.436	2.327	2.467	2.080	2.254	2.140	1.947	2.079	2.095	2.426	2.386	2.287
1962	2.462	2.257	2.417	2.114	2.300	2.068						
1961	1.311	1.231	1.254	1.180	1.126	1.261	896	1.006	1.152	1.202	1.238	1.154
1962	1.295	1.202	1.283	1.132	1.308	1.150						
1961	998	954	1.039	953	1.000	953	815	729	883	987	994	934
1962	928	843	1.009	907	984	911						
1961	19	19	20	16	16	16	13	12	13	14	12	13
1962	12	11	12	11	11	11						
1961	4.764	4.532	4.780	4.229	4.395	4.370	3.670	3.827	4.144	4.628	4.631	4.388
1962	4.697	4.312	4.721	4.164	4.603	4.140						
1961	47	54	66	57	72	64	71	73	56	68	58	54
1962	51	38	60	58	67	57						
1961	1.170	1.019	1.242	1.065	1.051	1.039	982	973	983	1.054	1.095	947
1962	1.094	971	956	881	1.028	942						
1961	818	776	913	791	820	809	733	783	780	792	827	767
1962	855	754	824	787	829	808						
1961	521	1.088	1.169	1.074	1.111	1.140	654	988	1.033	1.073	1.063	1.014
1962	1.070	854	1.013	956	1.015	1.005						
1961	1.339	1.864	2.083	1.864	1.932	1.949	1.386	1.772	1.813	1.865	1.890	1.781
1962	1.924	1.608	1.837	1.743	1.844	1.812						
1961	19.751	18.873	20.852	18.642	19.895	19.255	17.343	18.519	18.167	19.723	20.137	18.841
1962	20.602	18.150	19.712	18.012	19.075	18.457						

Siehe hierzu S. XII „Bemerkungen zu den Tabellen 1 bis 7 und 10“

Zie blz. XIII „Opmerkingen bij de tabellen 1 tot 7 en 10“

(a) Ohne Kleinzechen

1953 = 1 181 000 t
 1954 = 1 037 000 t
 1955 = 1 084 000 t
 1956 = 1 209 000 t

(a) Exclusief kleine mijnen

1957 = 1 228 000 t
 1958 = 1 000 000 t
 1959 = 866 000 t
 1960 = 841 000 t
 1961 = 760 000 t

(b) Ab Januar 1960 ohne Kleinzechen (1960 = 127 000 t)
(1961 = 114 000 t)(b) Vanaf januari 1960 exclusief kleine mijnen (1960 = 127 000 t)
(1961 = 114 000 t)

(c) Nicht nationalisierte Zechen

(c) Niet nationaliseerde mijnen

1000 t

1953	1954	1955	1956	1957	1958	1959	1960	1961	
	394,3	401,3	413,3	423,8	436,6	447,8	441,3	447,1	Ruhr
	22,7	23,5	24,0	26,2	28,0	29,5	31,2	32,2	Aachen
	8,1	8,5	8,6	8,0	7,8	8,6	9,2	8,5	Niedersachsen
	425,2	433,3	445,9	458,0	472,4	485,6	481,7	487,7	BRD ohne Saar
	57,6	58,1	57,4	55,8	56,6	58,8	56,8	54,6	Saar (a)
	482,5	491,3	503,2	513,8	529,1	544,4	538,1	541,6	DEUTSCHLAND (BR)
	99,4	97,6	96,0	96,0	96,9	98,7	98,5	95,7	Nord / Pas-de-Calais
	44,5	44,5	45,0	48,4	52,5	54,0	53,0	51,2	Lorraine
	44,9	43,9	43,7	45,7	46,6	45,5	44,0	41,5	Centre-Midi
	190,4	187,3	185,8	191,3	196,3	198,1	195,2	188,5	FRANCE (b)
	3,8	4,0	3,8	3,6	3,1	2,6	2,6	2,7	ITALIA
	39,7	39,2	39,3	38,8	41,1	41,7	44,0	47,4	NEDERLAND
	32,2	33,8	35,7	36,1	36,6	38,1	36,8	36,9	Campine / Kempen
	69,2	67,6	68,8	67,7	68,8	63,0	54,2	46,8	Sud / Zuiderbekkens
	101,4	101,6	104,9	104,1	106,0	101,3	91,3	83,9	BELGIQUE / BELGIË
	819,1	824,1	839,1	853,3	879,8	893,0	872,9	864,2	COMMUNAUTÉ / GEMEINSCHAFT . . . COMUNITÀ / GEMEENSCHAP

Voir page XII «Remarques aux tableaux 1 à 7 et 10»

(a) A partir de janvier 1960 sans les petites mines

(b) Y compris les mines exceptées du régime de nationalisation

Vedere pagina XIII «Osservazioni alle tabelle da 1 a 7 e 10»

(a) Da gennaio 1960 senza le piccole miniere

(b) Compresa le miniere escluse dal regime di nazionalizzazione

**Steinkohlenförderung
fördertätlich**

**Gemiddelde productie van steenkolen
per gewerkte dag**

2 K

1000 t

	I	II	III	IV	V	VI	VII	VIII	IX	X	XI	XII
1961	457,6	460,6	459,7	453,2	444,8	439,4	431,3	422,4	427,8	446,7	464,2	459,1
1962	455,2	457,2	452,6	442,3	440,9							
1961	33,0	33,7	33,3	33,0	32,6	31,7	30,6	29,6	29,8	31,9	34,0	32,6
1962	32,5	33,0	32,8	32,2	30,9							
1961	8,8	8,3	8,2	7,9	8,2	7,8	8,2	8,4	8,4	9,0	9,2	9,4
1962	9,3	8,6	8,2	8,0	8,1							
1961	499,4	502,4	501,4	494,3	485,6	478,6	469,9	460,3	466,0	487,7	507,2	501,2
1962	497,0	498,7	493,7	482,7	479,8							
1961	55,3	56,6	56,9	55,7	55,7	55,3	54,1	53,1	53,0	53,7	53,7	52,4
1962	54,3	52,0	51,7	50,7	50,7							
1961	553,7	558,2	557,4	549,1	541,0	534,0	523,5	513,1	517,9	540,3	560,4	552,8
1962	551,4	550,0	544,1	533,0	531,7							
1961	101,5	101,2	98,8	97,8	95,6	90,4	87,7	88,0	90,4	97,0	99,5	99,6
1962	98,5	98,2	96,8	96,1	35,9							
1961	54,6	53,5	52,4	51,3	51,2	50,4	49,2	48,5	50,1	50,2	51,6	50,2
1962	52,3	52,3	51,3	51,4	52,3							
1961	42,6	43,1	43,2	43,6	42,8	41,5	39,9	38,1	38,6	41,1	42,3	40,8
1962	40,5	39,9	41,9	41,1	41,1							
1961	199,4	198,7	194,3	194,8	189,1	183,9	173,9	172,8	179,5	188,1	193,8	191,1
1962	191,6	190,8	190,4	189,1	190,4							
1961	2,3	2,4	2,6	2,6	3,0	3,0	2,7	3,0	2,4	2,7	2,6	2,5
1962	2,1	1,7	2,5	2,8	2,8							
1961	48,8	48,9	49,7	46,3	45,7	47,2	46,8	43,2	46,8	47,9	49,8	47,4
1962	47,6	48,6	45,7	44,1	44,7							
1961	38,7	38,6	39,3	38,5	38,8	35,9	33,2	33,7	35,7	36,3	37,6	36,8
1962	37,2	37,7	37,5	37,8	37,4							
1961	47,4	50,7	49,5	48,0	47,9	47,8	42,5	42,5	44,7	45,6	47,7	46,0
1962	44,5	41,8	44,3	45,8	45,8							
1961	90,9	89,0	88,7	86,0	86,2	83,5	77,6	76,2	80,1	81,5	85,3	82,5
1962	81,4	79,4	81,5	83,6	83,2							
1961	908,1	894,8	890,7	876,8	866,0	848,5	831,0	809,0	823,8	857,8	890,5	873,8
1962	872,6	868,4	861,5	851,6	849,7							

Siehe hierzu S. XII „Bemerkungen zu den Tabellen 1 bis 7 und 10“

(a) Ab Januar 1960 ohne Kleinzechen

(b) Einschließlich der nicht nationalisierten Zechen

Zie blz. XIII „Opmerkingen bij de tabellen 1 tot 7 en 10“

(a) Vanaf januari 1960 exclusief kleine mijnen

(b) Inclusief de niet genationaliseerde mijnen

1000 t

1953	1954	1955	1956	1957	1958	1959	1960	1961		
Communauté					Comunità					
	18.339	18.485	19.185	19.297	19.685	19.641	19.086	19.300	Groupe I / Gruppe I Gruppo I / Groep I	
	14.053	15.088	15.618	21.092	20.045	18.644	18.252	17.498	Groupe II / Gruppe II Gruppo II / Groep II	
	24.198	23.880	22.483	18.687	18.472	15.262	14.450	13.704	Groupe III / Gruppe III Gruppo III / Groep III	
	5.160	4.664	4.828	4.576	4.613	4.847	4.687	4.453	Groupe IV / Gruppe IV Gruppo IV / Groep IV	
	111.888	114.484	116.105	114.376	114.527	108.919	109.158	107.839	Groupe V / Gruppe V Gruppo V / Groep V	
	60.501	62.011	63.064	61.559	60.594	59.285	61.288	60.361	Groupe VI / Gruppe VI Gruppo VI / Groep VI	
	7.317	7.610	7.612	8.070	8.229	8.114	6.976	6.819	Groupe VII / Gruppe VII Gruppo VII / Groep VII	
	241.457	246.222	248.895	247.658	246.165	234.710	233.897	229.975	Total (b) / Ingesamt (b) Totale (b) / Totaal (b)	
Groupe I					Gruppo I					
	4.062	4.092	4.726	4.839	4.991	4.870	4.399	4.781	Ruhr (Anthrazit)	
	1.813	1.875	1.851	1.767	1.928	2.033	2.140	2.225	Aachen (Anthrazit)	
	—	—	143	123	95	211	249	244	Niedersachsen (Anthrazit)	
	5.875	5.967	6.720	6.729	7.014	7.115	6.788	7.250	DEUTSCHLAND (BR) (c)	
	387	451	730	904	1.035	1.058	1.108	1.187	Nord / Pas-de-Calais (maigres et anthraciteux)	
	1.300	1.365	1.416	1.566	1.549	1.680	1.728	1.698	Centre-Midi (anthracites)	
	1.849	1.969	2.314	2.641	2.712	2.857	2.973	2.995	FRANCE (d)	
	52	40	40	41	37	31	20	23	ITALIA - La Thuile (antracite)	
	3.504	3.300	3.151	3.008	3.079	3.235	3.420	3.512	NEDERLAND - Limburg (antraciet)	
	7.059	7.209	6.960	(e) 6.878	6.841	6.404	5.886	5.520	BELGIQUE - Sud (anthracite) BELGIË - Zuiderbekkens (antraciet)	
	18.339	18.485	19.185	19.297	19.685	19.641	19.086	19.300	COMMUNAUTÉ / GEMEINSCHAFT COMUNITÀ / GEMEENSCHAP	

Voir page XII «Remarques aux tableaux 1 à 7 et 10»

(a) Voir tableau page XVI

(b) Non compris les petites mines allemandes et italiennes

(c) Non compris les petites mines

(d) Y compris les mines exceptées du régime de nationalisation

(e) Chiffre suivant la classification en vigueur à partir du 6/11/1957

Vedere pagina XIII «Osservazioni alle tabelle da 1 a 7 e 10»

(a) Vedere tabella pagina XVI

(b) Escluse le piccole miniere tedesche e italiane

(c) Escluse le piccole miniere

(d) Compresa le miniere escluse dal regime di nazionalizzazione

(e) Cifre stabilite secondo la classificazione in vigore a partire dal 6/11/1957

**Steinkohlenförderung
nach Kohlengruppen (a)**

**Productie van steenkolen
naar groepen (a)**

3 K

1000 t

	I	II	III	IV	V	VI	VII	VIII	IX	X	XI	XII
	Gemeinschaft				Gemeenschap							
1961	1.390	1.571	1.730	1.602	1.707	1.672	1.361	1.570	1.566	1.718	1.743	1.669
1962	1.808	1.542	1.692	1.590								
1961	1.441	1.474	1.665	1.431	1.518	1.438	1.243	1.347	1.362	1.519	1.597	1.463
1962	1.602	1.388	1.500	1.362								
1961	1.215	1.197	1.208	1.095	1.184	1.154	1.033	1.089	1.088	1.182	1.174	1.084
1962	1.213	1.085	1.154	1.064								
1961	381	395	449	387	412	387	306	333	319	342	368	373
1962	399	333	383	366								
1961	9.345	8.630	9.668	8.598	9.411	8.924	8.367	8.868	8.390	9.178	9.533	8.926
1962	9.703	8.589	9.229	8.489								
1961	5.379	5.044	5.504	4.960	5.064	5.082	4.491	4.769	4.883	5.198	5.177	4.810
1962	5.289	4.672	5.145	4.600								
1961	596	560	626	569	596	594	541	540	557	584	542	514
1962	587	539	608	539								
1961	19.747	18.871	20.850	18.642	19.893	19.253	17.342	18.516	18.165	19.721	20.134	18.839
1962	20.601	18.148	19.711	18.012								
	Gruppe I				Groep I							
1961	390	367	406	375	416	394	370	394	377	421	446	424
1962	477	407	425	423								
1961	194	190	209	182	197	179	179	186	157	179	197	175
1962	197	185	184	173								
1961	22	18	12	19	19	20	22	21	20	23	26	24
1962	24	18	22	19								
1961	606	575	627	576	632	593	571	601	555	622	670	623
1962	699	610	631	615								
1961	99	94	105	91	104	105	95	90	86	106	105	108
1962	110	99	101	95	105	105	95	90	86	106	105	108
1961	141	133	145	139	142	139	131	126	129	155	158	161
1962	166	145	163	146	156	156	131	126	129	155	158	161
1961	251	238	262	240	255	254	234	223	222	269	270	276
1962	283	250	270	248	267	267	234	223	222	269	270	276
1961	2	2	1	1	3	2	2	2	2	2	2	2
1962	2	1	2	1	0	2	2	2	2	2	2	2
1961	303	258	304	286	303	291	283	291	301	315	307	270
1962	306	269	282	263	302	302	283	291	301	315	307	270
1961	228	498	535	499	514	532	270	453	486	510	495	499
1962	519	411	507	463	506	506	270	453	486	510	495	499
1961	1.390	1.571	1.730	1.602	1.707	1.672	1.361	1.570	1.566	1.718	1.743	1.669
1962	1.808	1.542	1.692	1.590								

Siehe hierzu S. XII „Bemerkungen zu den Tabellen 1 bis 7 und 10“

(a) Siehe Tabelle Seite XVI

(b) Ohne Kleinzechen in Deutschland und Italien

(c) Ohne Kleinzechen

(d) Einschließlich der nicht nationalisierten Zechen

(e) Zusammengestellt auf Grund der ab 6. 11. 1957 gültigen Klassifikation

Zie blz. XIII „Opmerkingen bij de tabellen 1 tot 7 en 10“

(a) Zie tabel bladz. XVI

(b) Exclusief de kleine mijnen in Duitsland en Italië

(c) Exclusief de kleine mijnen

(d) Inclusief de niet genationaliseerde mijnen

(e) Samengesteld volgens de vanaf 6/11/1957 geldende classificatie

1000 t

1953	1954	1955	1956	1957	1958	1959	1960	1961		
Groupe II			Gruppo II							
	3.373	3.889	4.250	4.444	4.434	4.318	4.000	3.945	Ruhr (Mager-Kohlen)	
	675	689	677	699	658	568	518	557	Aachen (Magerkohlen)	
	524	686	562	604	605	611	721	771	Niedersachsen (Magerkohlen)	
	4.572	5.264	5.488	5.747	5.698	5.498	5.239	5.272	DEUTSCHLAND (BR) (b)	
	6.907	7.005	7.051	7.438	7.441	7.592	7.508	7.015	Nord / Pas-de-Calais (autres maigres ¼ gras)	
	2.043	1.960	1.924	2.098	2.084	1.905	1.833	1.681	Centre-Midi (maigres)	
	8.972	8.987	9.002	9.593	9.571	9.526	9.341	8.696	FRANCE (c)	
	—	410	680	831	1.132	1.353	1.560	1.601	NEDERLAND - Limburg (Magerkolen)	
	510	426	446	(d)4.921	3.644	2.267	2.111	1.928	BELGIQUE - Sud (maigres) BELGIË - Zuiderbekkens (Magerkool)	
	14.053	15.088	15.618	21.092	20.045	18.644	18.252	17.498	COMMUNAUTÉ / GEMEINSCHAFT COMUNITÀ / GEMEENSCHAP	
Groupe III			Gruppo III							
	6.811	6.704	6.256	7.017	6.665	4.135	3.203	2.856	Ruhr (Esskohlen)	
	1.690	1.797	1.844	2.377	2.417	2.237	2.193	2.304	Aachen (Esskohlen)	
	1.226	1.193	1.231	1.240	1.209	1.130	1.190	1.196	Niedersachsen (Esskohlen)	
	9.726	9.693	9.332	10.634	10.291	7.502	6.586	6.357	DEUTSCHLAND (BR) (b)	
	5.717	5.736	5.334	4.473	4.590	4.649	4.906	4.873	Nord / Pas-de-Calais (½ gras)	
	154	133	189	110	163	271	235	74	Centre-Midi (½ gras)	
	5.879	5.880	5.537	4.596	4.763	4.928	5.152	4.955	FRANCE (c)	
	1.674	1.476	1.193	897	859	848	868	725	NEDERLAND - Limburg (Esskolen ½ vet)	
	6.919	6.827	6.422	(d)2.559	2.559	1.984	1.845	1.667	BELGIQUE - Sud (½ gras) BELGIË - Zuiderbekkens (½ vetkool)	
	24.198	23.880	22.483	18.687	18.472	15.262	14.450	13.704	COMMUNAUTÉ / GEMEINSCHAFT COMUNITÀ / GEMEENSCHAP	

Voir page XII «Remarques aux tableaux 1 à 7 et 10»

(a) Voir tableau page XVI

(b) Non compris les petites mines

(c) Y compris les mines exceptées du régime de nationalisation

(d) Chiffre suivant la classification en vigueur à partir du 6/11/1957

Vedere pagina XIII «Osservazioni alle tabelle da 1 a 7 e 10»

(a) Vedere tabella pagina XVI

(b) Escluse le piccole miniere

(c) Compreso le miniere escluse dal regime di nazionalizzazione

(d) Cifre stabilite secondo la classificazione in vigore a partire dal 6/11/1957

Steinkohlenförderung
nach Kohlengruppen (a)

Productie van steenkolen
naar groepen (a)

4 K

1000 t

	I	II	III	IV	V	VI	VII	VIII	IX	X	XI	XII
	Gruppe II				Groep II							
1961	355	335	358	318	353	319	294	322	299	331	349	312
1962	358	313	343	315								
1961	45	45	44	40	45	46	43	49	47	47	52	53
1962	55	48	49	49								
1961	70	54	70	52	59	56	60	65	59	67	83	75
1962	84	68	55	45								
1961	470	434	472	410	458	421	397	436	405	445	484	441
1962	497	430	446	409								
1961	605	610	655	560	593	570	510	519	554	622	629	590
1962	631	558	617	531	564							
1961	145	139	154	135	149	145	121	113	129	156	152	141
1962	140	127	143	142	157							
1961	750	749	809	696	742	716	631	632	683	778	781	731
1962	771	686	759	673	721							
1961	134	125	186	144	129	117	113	123	115	129	155	131
1962	152	127	128	118	148							
1961	87	165	198	182	190	184	102	157	159	168	177	161
1962	183	145	166	162	163							
1961	1.441	1.474	1.665	1.431	1.518	1.438	1.243	1.347	1.362	1.519	1.597	1.463
1962	1.602	1.388	1.500	1.362								
	Gruppe III				Groep III							
1961	282	248	258	215	247	237	225	241	228	226	238	212
1962	245	203	221	206								
1961	199	200	207	187	206	182	172	175	169	204	210	193
1962	213	198	184	187								
1961	102	94	98	89	111	95	90	106	105	108	101	98
1962	104	87	104	89								
1961	582	543	563	491	564	514	486	522	502	539	548	503
1962	562	488	510	482								
1961	482	424	427	372	393	401	377	378	388	430	408	392
1962	435	406	453	391	439							
1961	12	11	11	9	9	9	5	5	3	1	—	—
1962	—	—	—	—	—							
1961	495	436	439	382	403	410	383	383	392	432	408	393
1962	436	407	454	392	440							
1961	61	59	61	76	70	69	63	40	52	63	63	47
1962	64	57	49	51	55							
1961	77	160	146	146	147	161	102	143	142	149	154	141
1962	150	133	142	140	152							
1961	1.215	1.197	1.208	1.095	1.184	1.154	1.033	1.089	1.088	1.182	1.174	1.085
1962	1.213	1.085	1.154	1.064								

Siehe hierzu S. XII „Bemerkungen zu den Tabellen 1 bis 7 und 10“
(a) Siehe Tabelle Seite XVI
(b) Ohne Kleinzechen
(c) Einschließlich der nicht nationalisierten Zechen
(d) Zusammengestellt auf Grund der ab 6. 11. 1957 gültigen Klassifikation

Zie blz. XIII „Opmerkingen bij de tabellen 1 tot 7 en 10“
(a) Zie tabel bladz. XVI
(b) Exclusief de kleine mijnen
(c) Inclusief de niet genationaliseerde mijnen
(d) Samengesteld volgens de vanaf 6/11/1957 geldende classificatie

1000 t

1953	1954	1955	1956	1957	1958	1959	1960	1961	
Groupe IV					Gruppo IV				
—	—	—	—	—	—	1.327	1.453	1.091	Ruhr (Esskohlen)
1.516	1.505	1.589	1.295	1.538	1.214	1.266	1.268	1.268	Aachen (¾ Fettkohlen)
1.516	1.505	1.589	1.295	1.538	2.541	2.719	2.359	2.359	DEUTSCHLAND (BR)
1.010	1.071	1.109	1.366	1.353	955	685	609	609	Centre-Midi (½ gras)
1.027	1.086	1.122	1.372	1.358	959	691	614	614	FRANCE (b)
597	461	505	617	663	502	388	570	570	NEDERLAND — Limburg (Rokzwak ¾ vet)
13	19	27	14(c)	5	4	0	0	0	Campine (¾ gras) / Kempen (¾ vetkool)
2.008	1.598	1.587	1.278(c)	1.050	840	889	909	909	Sud (¾ gras) / Zuiderbekkens (¾ vetkool)
2.021	1.617	1.613	1.292(c)	1.055	845	889	910	910	BELGIQUE / BELGIÉ
5.160	4.668	4.828	4.576	4.613	4.847	4.687	4.453	4.453	COMMUNAUTÉ / GEMEINSCHAFT COMUNITÀ / GEMEENSCHAP
Groupe V					Gruppo V				
81.598	83.510	85.248	82.573	82.664	78.332	79.620	79.837	79.837	Ruhr (Fettkohlen)
1.164	1.196	1.247	1.480	1.479	1.843	2.070	2.002	2.002	Aachen (Fettkohlen)
716	682	636	362	351	351	265	—	—	Niedersachsen (Fettkohlen)
83.478	85.389	87.130	84.414	84.496	80.525	81.955	81.839	81.839	DEUTSCHLAND (BR) (d)
11.227	11.390	10.907	11.320	11.428	11.576	11.230	10.441	10.441	Nord / Pas-de-Calais (gras et ¾ gras)
4.435	4.549	4.590	4.447	4.600	4.483	4.139	3.748	3.748	Centre-Midi (gras)
15.742	16.014	15.571	15.841	16.084	16.103	15.397	14.212	14.212	FRANCE (b)
6.297	6.249	6.307	6.023	6.146	6.041	6.262	6.213	6.213	NEDERLAND — Limburg (Vetkolen)
3.873	4.150	4.442	5.930(c)	5.666	4.461	3.927	4.181	4.181	Campine (gras A) / Kempen (Vetkool A)
2.498	2.683	2.654	2.167(c)	2.138	1.788	1.617	1.394	1.394	Sud (gras A) / Zuiderbekkens (Vetkool A)
6.372	6.833	7.096	8.097(c)	7.804	6.249	5.544	5.575	5.575	BELGIQUE / BELGIÉ
111.888	114.484	116.105	114.376	114.527	108.919	109.158	107.839	107.839	COMMUNAUTÉ / GEMEINSCHAFT COMUNITÀ / GEMEENSCHAP

Voir page XII «Remarques aux tableaux 1 à 7 et 10»

(a) Voir tableau page XVI

(b) Y compris les mines exceptées du régime de nationalisation

(c) Chiffre suivant la classification en vigueur à partir du 6/11/1957

(d) Non compris les petites mines

Vedere pagina XIII «Osservazioni alle tabelle da 1 a 7 e 10»

(a) Vedere tabella pagina XVI

(b) Compresa le miniere escluse dal regime di nazionalizzazione

(c) Cifre stabilite secondo la classificazione in vigore a partire dal 6/11/1957

(d) Escluse le piccole miniere

Steinkohlenförderung
nach Kohlengruppen (a)

Productie van steenkolen
naar groepen (a)

5 K

1000 t

	I	II	III	IV	V	VI	VII	VIII	IX	X	XI	XII
	Gruppe IV				Groep IV							
1961	118	108	118	106	106	83	59	58	59	71	94	111
1962	114	87	101	101	101							
1961	119	113	114	102	120	116	101	100	98	97	98	91
1962	103	96	102	93								
1961	237	221	232	209	225	199	160	159	157	167	192	202
1962	217	183	203	194								
1961	56	52	57	51	57	55	48	44	44	48	48	50
1962	55	51	68	66	71							
1961	56	52	58	51	57	56	48	44	45	48	48	50
1962	55	30	68	66	71							
1961	48	41	64	50	48	51	45	52	40	42	45	44
1962	44	35	35	30	40							
1961	0	0	0	0	—	—	—	—	—	—	—	—
1962	—	—	—	—	—	—	—	—	—	—	—	—
1961	40	81	94	78	82	82	53	78	77	84	83	77
1962	82	66	77	76	75							
1961	40	81	95	78	82	82	53	78	77	84	83	77
1962	82	66	77	76	75							
1961	381	395	449	387	412	387	306	333	319	342	368	373
1962	399	333	383	366								
	Gruppe V				Groep V							
1961	6.887	6.267	7.053	6.368	7.046	6.657	6.297	6.708	6.181	6.735	7.026	6.612
1962	7.203	6.316	6.845	6.321								
1961	170	159	159	147	182	168	151	171	156	176	189	173
1962	180	165	169	175								
1961	—	—	—	—	—	—	—	—	—	—	—	—
1962	—	—	—	—	—	—	—	—	—	—	—	—
1961	7.057	6.426	7.212	6.515	7.223	6.825	6.448	6.879	6.337	6.912	7.215	6.785
1962	7.383	6.481	7.014	6.496								
1961	910	881	952	771	852	801	790	824	815	959	965	922
1962	992	921	968	841	905							
1961	348	334	358	322	338	304	224	231	304	333	341	311
1962	311	292	322	294	314							
1961	1.260	1.218	1.312	1.095	1.192	1.107	1.016	1.056	1.120	1.294	1.307	1.234
1962	1.305	1.214	1.292	1.136	1.221							
1961	624	536	624	510	500	510	478	468	475	506	525	455
1962	528	483	462	419	484							
1961	343	328	387	353	362	357	333	354	332	341	358	334
1962	364	320	349	333	361							
1961	61	122	130	125	128	126	93	112	125	126	128	118
1962	122	91	112	106	107							
1961	404	450	517	478	490	482	426	465	458	467	486	452
1962	486	411	461	438	468							
1961	9.345	8.630	9.668	8.598	9.411	8.924	8.367	8.868	8.390	9.178	9.533	8.926
1962	9.703	8.589	9.229	8.489								

Siehe hierzu S. XII „Bemerkungen zu den Tabellen 1 bis 7 und 10“

(a) Siehe Tabelle Seite XVI

(b) Einschließlich der nicht nationalisierten Zechen

(c) Zusammengestellt auf Grund der ab 6. 11. 1957 gültigen Klassifikation

(d) Ohne Kleinzechen

Zie blz. XIII „Opmerkingen bij de tabellen 1 tot 7 en 10“

(a) Zie tabel bladz. XVI

(b) Inclusief de niet genationaliseerde mijnen

(c) Samengesteld volgens de vanaf 6/11/1957 geldende classificatie

(d) Exclusief de kleine mijnen

C 6 Production de houille
par groupes de catégories (a)

1000 t

**Produzione di carbon fossile
per gruppi di categorie (a)**

1953	1954	1955	1956	1957	1958	1959	1960	1961		
Groupe VI					Gruppo VI					
	22.869	22.911	24.148	24.336	23.548	22.406	22.766	23.573	Ruhr (Gas- und Gasflammkohlen)	
	13.639	14.012	13.690	12.993	12.920	12.659	12.769	12.625	Saar (Fett A+B, Flammkohlen)	
	36.508	36.933	37.838	37.329	36.468	35.066	35.535	36.198	DEUTSCHLAND (b)	
	4.467	4.519	4.562	4.590	4.363	4.375	4.187	3.408	Nord/Pas-de-Calais (flenus)	
	10.328	10.508	10.651	11.209	11.507	11.858	12.519	12.015	Lorraine (gras A+B, flambants gras)	
	2.830	2.986	2.998	3.094	3.097	2.978	2.856	2.801	Centre-Midi (gras et flambants)	
	17.625	18.013	18.211	18.892	18.967	19.211	19.562	18.225	FRANCE (c)	
	5.371	5.976	5.999	(d) 4.387	4.302	4.305	5.458	5.430	Campine (gras B) / Kempen (Veikool B)	
	997	1.091	1.016	(d) 951	857	702	732	509	Sud (gras B) / Zuiderbekkens (Veikool B)	
	6.368	7.066	7.015	(d) 5.338	5.159	5.008	6.190	5.939	BELGIQUE / BELGIË	
	60.501	62.011	63.064	61.559	60.594	59.285	61.288	60.361	COMMUNAUTÉ / GEMEINSCHAFT . . . COMUNITÀ / GEMEENSCHAP	
Groupe VII					Gruppo VII					
	3.047	3.184	3.267	3.297	3.336	3.441	3.465	3.465	Saar (Oberste Flammkohlen) (b)	
	2.668	2.650	2.635	3.089	3.464	3.284	2.184	1.995	Lorraine (flambants secs)	
	528	640	673	692	741	685	617	629	Centre-Midi (flambants)	
	3.312	3.387	3.372	3.859	4.266	4.021	2.845	2.660	FRANCE (c)	
	958	1.039	973	914	628	651	666	694	ITALIA - Sulcis (secco a lunga fiamma)	
	7.317	7.610	7.612	8.070	8.229	8.114	6.976	6.819	COMMUNAUTÉ / GEMEINSCHAFT . . . COMUNITÀ / GEMEENSCHAP	

Voir page XII «Remarques aux tableaux 1 à 7 et 10»

(a) Voir tableau page XVI

(b) Non compris les petites mines

(c) Y compris les mines exceptées du régime de nationalisation

(d) Chiffre suivant la classification en vigueur à partir du 6/11/1957

Vedere pagina XIII «Osservazioni alle tabelle da 1 a 7 e 10»

(a) Vedere tabella pagina XVI

(b) Escluse le piccole miniere

(c) Compresa le miniere escluse dal regime di nazionalizzazione

(d) Cifre stabilite secondo la classificazione in vigore a partire dal 6/11/1957

**Steinkohlenförderung
nach Kohlengruppen (a)**

**Productie van steenkolen
naar groepen (a)**

6 K

1000 t

	I	II	III	IV	V	VI	VII	VIII	IX	X	XI	XII
	Gruppe VI				Groep VI							
1961	2.041	1.904	2.096	1.912	2.014	1.959	1.825	1.967	1.844	2.026	2.075	1.911
1962	2.068	1.842	1.994	1.826								
1961	1.123	1.016	1.154	1.023	1.013	1.026	1.049	1.034	1.086	1.110	1.027	963
1962	1.109	909	1.045	886								
1961	3.163	2.921	3.250	2.935	3.027	2.985	2.873	3.001	2.930	3.136	3.102	2.874
1962	3.177	2.751	3.039	2.712								
1961	340	318	328	286	312	263	175	270	252	309	280	276
1962	294	272	279	256								
1961	1.129	1.062	1.078	1.013	965	1.080	770	863	982	1.025	1.057	993
1962	1.119	1.029	1.087	957	1.112							
1961	243	233	257	244	252	247	237	161	227	241	242	216
1962	196	177	257	212	233							
1961	1.712	1.613	1.663	1.543	1.529	1.589	1.182	1.294	1.461	1.575	1.579	1.485
1962	1.609	1.479	1.622	1.425	1.632							
1961	475	448	526	438	458	453	400	430	448	451	470	434
1962	490	434	475	454	468							
1961	28	62	65	44	50	55	35	45	44	36	26	18
1962	12	8	9	9	12							
1961	503	510	592	482	509	508	435	474	492	487	496	451
1962	503	442	483	464	480							
1961	5.379	5.044	5.504	4.960	5.064	5.082	4.491	4.769	4.883	5.198	5.177	4.810
1962	5.289	4.672	5.145	4.600								
	Gruppe VII				Groep VII							
1961	315	284	326	291	311	297	299	277	285	287	251	243
1962	301	276	296	258								
1961	182	169	176	167	161	181	126	143	170	177	181	161
1962	177	173	196	175	197							
1961	54	53	58	52	54	53	47	49	47	53	53	56
1962	60	52	56	48	52							
1961	239	226	237	223	218	237	176	195	220	232	237	220
1962	239	227	256	225	251							
1961	43	50	63	56	67	60	66	68	52	64	55	51
1962	48	35	57	55	66							
1961	596	560	626	569	596	594	541	540	557	584	542	514
1962	587	539	608	539								

Siehe hierzu S. XII „Bemerkungen zu den Tabellen 1 bis 7 und 10“

- (a) Siehe Tabelle Seite XVI
- (b) Ohne Kleinzechen
- (c) Einschließlich der nicht nationalisierten Zechen
- (d) Zusammengestellt auf Grund der ab 6. 11. 1957 gültigen Klassifikation

Zie blz. XIII „Opmerkingen bij de tabellen 1 tot 7 en 10“

- (a) Zie tabel bladz. XVI
- (b) Exclusief de kleine mijnen
- (c) Inclusief de niet genationaliseerde mijnen
- (d) Samengesteld volgens de vanaf 6/11/1957 geldende classificatie

C 7

Production de coke de four

Produzione di coke da cokeria

1000 t

1953	1954	1955	1956	1957	1958	1959	1960	1961	
37.776	34.921	40.520	43.435	45.193	43.439	38.405	44.541	44.296	Deutschland (BR) (a)
3.590	3.666	3.939	4.206	4.324	4.175	4.335			Saarland
8.631	9.220	10.725	12.249	12.564	12.468	13.092	13.605	13.447	France
2.327	2.499	2.949	3.411	3.687	3.360	3.054	3.715	3.897	Italia (b)
3.245	3.381	3.901	4.238	4.243	4.081	4.083	4.518	4.555	Nederland
5.945	6.147	6.600	7.270	7.156	6.906	7.217	7.539	7.252	Belgique / België
61.514	59.833	68.633	74.809	77.168	74.431	70.187	73.919	73.447	COMMUNAUTÉ / GEMEINSCHAFT . . . COMUNITÀ / GEMEENSCHAP
43.119	40.683	46.991	50.913	52.730	50.767	46.667	48.676	48.528	dont: / davon: di cui: / waarvan: Cokeries minières / Zechenkokereien . . . Cokerie minerarie / Mijncokesfabrieken
13.991	14.459	16.342	17.714	18.133	18.307	18.390	19.781	19.762	Cokeries sidérurgiques / Hüttenkokereien Cokerie siderurgiche / Hoogovenscokesfab.
4.404	4.691	5.300	6.181	6.305	5.356	5.129	5.462	5.157	Cokeries indép. / Unabhängige Kokereien Cokerie indep. / Onafhank. cokesfabrieken

(a) A partir de janvier 1960 y compris la Sarre
(b) Y compris Trieste à partir de 1955

(a) Da gennaio 1960 compresa la Sarre
(b) Compreso Trieste a partire dal 1955

C 8

Production de semi-coke de houille et
semi-coke de ligniteProduzione di semi-coke di carbon fossile
e semi-coke di lignite

1000 t

1953	1954	1955	1956	1957	1958	1959	1960	1961		
A — Semi-coke de houille					A — Semi-coke di carbon fossile					
83	91	116	127	126	113	102	73	90	Deutschland (Saar)	
268	323	331	343	320	313	326	327	306	France	
—	22	36	39	39	42	42	38	94	Nederland	
351	436	483	510	485	468	471	437	489	COMMUNAUTÉ / GEMEINSCHAFT . . . COMUNITÀ / GEMEENSCHAP	
B — Semi-coke de lignite					B — Semi-coke di lignite					
724	693	621	585	583	598	595	602	601	Deutschland (BR)	

Erzeugung von Steinkohlenskoks

Produktie van cokesovencokes

7 K

1000 t

	I	II	III	IV	V	VI	VII	VIII	IX	X	XI	XII
1961	3.868	3.462	3.742	3.608	3.753	3.672	3.790	3.758	3.634	3.744	3.583	3.683
1962	3.772	3.392	3.732	3.581	3.679	3.493						
1961	1.199	1.097	1.187	1.128	1.156	1.108	1.101	1.068	1.075	1.121	1.091	1.115
1962	1.149	1.056	1.184	1.139	1.138	1.083						
1961	353	306	341	322	334	322	315	318	315	315	316	341
1962	342	321	347	325	346	330						
1961	396	354	397	380	393	382	382	382	370	372	368	379
1962	376	338	370	336	348	339						
1961	386	574	654	623	642	622	615	633	630	635	615	624
1962	619	565	630	600	625	598						
1961	6.202	5.792	6.321	6.061	6.278	6.106	6.203	6.159	6.024	6.187	5.973	6.142
1962	6.257	5.671	6.262	5.981	6.136	5.843						
1961	4.181	3.801	4.135	3.985	4.136	4.037	4.125	4.068	3.965	4.091	3.946	4.059
1962	4.120	3.723	4.118	3.958	4.073							
1961	1.527	1.545	1.717	1.636	1.690	1.639	1.666	1.672	1.648	1.691	1.639	1.692
1962	1.724	1.564	1.729	1.622	1.661							
1961	494	446	469	441	452	430	412	419	411	405	388	391
1962	413	384	415	401	405							

(a) Ab Januar 1960 einschl. Saarland
(b) Ab 1955 einschließlich Triest

(a) Vanaf januari 1960 met inbegrip van Saarland
(b) Vanaf 1955 met inbegrip van Triëst

Erzeugung von Steinkohlenschwelkoks und Braunkohlenschwelkoks

Produktie van steenkoolhalfcokes en bruinkoolhalfcokes

8 K

1000 t

	I	II	III	IV	V	VI	VII	VIII	IX	X	XI	XII
	A — Steinkohlenschwelkoks						A — Steenkoolhalfcokes					
1961	6	6	7	7	7	8	7	9	8	9	8	10
1962	9	8	9	9	8	9						
1961	26	24	26	25	26	26	25	24	25	26	25	26
1962	26	23	26	25	26	26						
1961	4	7	10	7	6	6	8	9	9	10	10	7
1962	9	9	10	9	11	11						
1961	37	37	43	38	39	41	40	42	42	44	44	43
1962	45	40	45	43	45	46						
	B — Braunkohlenschwelkoks						B — Bruinkoolhalfcokes					
1961	54	48	51	49	50	48	51	52	49	50	49	52
1962	51	45	52	48	50	48						

C 9

**Production d'agglomérés de houille et de
briquettes de lignite**
**Produzione di agglomerati di carbon
e di mattonelle di lignite**

1000 t

1953	1954	1955	1956	1957	1958	1959	1960	1961		
A — Agglomérés de houille					A — Agglomerati di carbon fossile					
5.246	6.030	6.914	7.708	7.824	5.918	4.996	5.566	5.137	Deutschland (BR)	
6.983	6.728	6.698	7.867	8.256	7.089	6.560	6.073	6.083	France	
.	21	25	25	16	11	24	27	29	Italia	
904	918	976	1.033	1.142	1.086	1.068	1.181	1.188	Nederland	
1.338	1.378	1.553	1.820	1.822	1.037	1.002	1.079	1.164	Belgique / België	
14.471	15.075	16.166	18.455	19.060	15.141	13.649	13.926	13.601	COMMUNAUTÉ / GEMEINSCHAFT . . . COMUNITÀ / GEMEENSCHAP	
B — briquettes de lignite					B — mattonelle di lignite					
16.579	16.667	16.440	16.958	16.826	16.437	15.205	15.247	15.519	Deutschland (BR)	
84	82	85	78	81	75	64	62	74	Nederland	
16.663	16.749	16.525	17.036	16.907	16.512	15.269	15.310	15.593	COMMUNAUTÉ / GEMEINSCHAFT . . . COMUNITÀ / GEMEENSCHAP	

Herstellung von Steinkohlenbriketts und Braunkohlenbriketts

Productie van steenkoolbriketten en bruinkoolbriketten

9 K

1000 t

	I	II	III	IV	V	VI	VII	VIII	IX	X	XI	XII
	A — Steinkohlenbriketts				A — Steenkoolbriketten							
1961	494	306	143	424	438	445	449	528	539	472	468	426
1962	481	297	376	512	530	468						
1961	640	516	330	466	528	557	421	458	500	511	578	577
1962	615	504	491	577	577	542						
1961	5	3	2	1	2	2	2	2	3	3	2	3
1962	5	4	3	1	3	2						
1961	120	99	84	82	108	103	94	100	109	97	101	91
1962	106	81	86	97	120	106						
1961	87	134	71	117	100	101	49	89	92	92	113	120
1962	133	113	125	128	130	124						
1961	1.346	1.058	635	1.090	1.176	1.208	1.013	1.177	1.244	1.176	1.262	1.215
1962	1.341	999	1.081	1.316	1.359	1.243						
	B — Braunkohlenbriketts				B — Bruinkoolbriketten							
1961	1.383	1.263	1.364	1.182	1.192	1.219	1.307	1.354	1.310	1.355	1.308	1.281
1962	1.361	1.253	1.379	1.185	1.309	1.229						
1961	6	6	7	6	7	6	6	6	6	7	6	5
1962	7	6	6	5	6	6						
1961	1.389	1.268	1.371	1.188	1.199	1.225	1.313	1.360	1.316	1.362	1.314	1.286
1962	1.368	1.259	1.385	1.190	1.315	1.235						

C 10 Rendement par ouvrier du fond et par poste dans les mines de houille

Rendimento per operaio e per turno nelle miniere di carbon fossile

Kg

1953	1954	1955	1956	1957	1958	1959	1960	1961	
1.486	1.523	1.572	1.591	1.614	1.675	1.886	2.102	2.246	Ruhr
1.186	1.200	1.279	1.281	1.314	1.375	1.516	1.702	1.836	Aachen
1.130	1.169	1.228	1.274	1.264	1.198	1.368	1.739	1.969	Niedersachsen
1.458	1.492	1.544	1.564	1.585	1.642	1.845	2.062	2.208	BRD ohne Saar
1.676	1.744	1.810	1.819	1.800	1.797	1.851	2.013	2.197	Saar
1.480	1.518	1.571	1.589	1.606	1.658	1.846	2.057	2.207	DEUTSCHLAND (BR)
1.277	1.349	1.426	1.484	1.506	1.499	1.507	1.562	1.610	Nord / Pas-de-Calais
2.088	2.214	2.257	2.275	2.310	2.285	2.424	2.580	2.704	Lorraine
1.343	1.424	1.513	1.590	1.634	1.634	1.680	1.789	1.912	Centre-Midi
974	1.001	1.110	1.213	1.219	1.256	1.327	1.609	1.794	Autres mines (a)
1.416	1.504	1.583	1.645	1.682	1.680	1.717	1.798	1.878	FRANCE
609	636	867	949	957	1.039	1.164	1.346	1.573	ITALIA - Sulcis
1.567	1.497	1.486	1.496	1.499	1.521	1.617	1.789	2.055	NEDERLAND - Limburg
(1.428)	1.477	1.623	1.630	1.583	1.521	1.652	1.792	1.941	Campine / Kempen
(1.075)	1.102	1.121	1.127	1.125	1.147	1.262	1.452	1.566	Sud / Zuiderbekkens
(1.164)	1.198	1.252	1.266	1.253	1.261	1.388	1.577	1.714	BELGIQUE / BELGIË (b)
1.413	1.459	1.517	1.545	1.560	1.598	1.743	1.917	2.059	COMMUNAUTÉ / GEMEINSCHAFT COMUNITÀ / GEMEENSCHAP

Voir page XII «Remarques aux tableaux 1 à 7 et 10»

(a) Mines exceptées du régime de nationalisation

(b) Nouvelles séries établies sans les postes du personnel de la surveillance en vue d'assurer une meilleure comparabilité avec les autres bassins de la Communauté. (Chiffres pour 1953 estimés)

Vedere pagina XIII «Osservazioni alle tabelle da 1 a 7 e 10»

(a) Miniere escluse dal regime di nazionalizzazione

(b) Nuove serie stabilite escludendo i turni del personale di sorveglianza e ciò al fine di assicurare una migliore comparabilità con gli altri bacini della Comunità (le cifre per il 1953 sono stimate)

Leistung je Mann und Schicht unter Tage
im Steinkohlenbergbau

Prestatie per man en per dienst onder-
gronds in de steenkolenmijnen

10 K

Kg

	I	II	III	IV	V	VI	VII	VIII	IX	X	XI	XII
1961	2.176	2.215	2.228	2.220	2.251	2.262	2.263	2.281	2.235	2.246	2.275	2.304
1962	2.344	2.367	2.392	2.377	2.396	2.417						
1961	1.813	1.892	1.843	1.848	1.862	1.834	1.816	1.850	1.777	1.815	1.842	1.834
1962	1.877	1.922	1.919	1.939	1.871	1.960						
1961	1.934	1.866	1.854	1.795	1.902	1.812	1.922	2.032	2.031	2.118	2.147	2.212
1962	2.122	2.010	1.899	1.851	1.894	1.947						
1961	2.143	2.182	2.191	2.183	2.213	2.219	2.220	2.242	2.195	2.209	2.237	2.264
1962	2.302	2.323	2.345	2.331	2.344	2.372						
1961	2.111	2.197	2.215	2.212	2.202	2.207	2.193	2.186	2.219	2.217	2.205	2.212
1962	2.281	2.291	2.332	2.309	2.177	2.311						
1961	2.139	2.184	2.194	2.187	2.212	2.218	2.217	2.236	2.198	2.210	2.234	2.259
1962	2.300	2.320	2.344	2.329	2.329	2.365						
1961	1.621	1.629	1.629	1.634	1.630	1.600	1.582	1.575	1.585	1.591	1.619	1.622
1962	1.639	1.657	1.651	1.642	1.656	1.613						
1961	2.694	2.722	2.741	2.727	2.724	2.702	2.674	2.624	2.715	2.690	2.733	2.689
1962	2.733	2.781	2.781	2.778	2.810	2.732						
1961	1.839	1.890	1.929	1.940	1.927	1.909	1.899	1.859	1.898	1.929	1.957	1.966
1962	1.933	1.950	2.031	2.026	1.999	1.991						
1961	1.687	1.743	1.766	1.680	1.728	1.900	1.942	1.936	1.950	1.907	1.710	1.763
1962	1.694	1.694	1.745	1.743	1.665	1.665						
1961	1.874	1.891	1.895	1.916	1.891	1.890	1.834	1.820	1.868	1.858	1.896	1.890
1962	1.907	1.933	1.943	1.937	1.956	1.910						
1961	1.236	1.324	1.432	1.563	1.693	1.765	1.689	1.873	1.538	1.620	1.531	1.518
1962	1.251	1.091	1.522	1.751	1.824							
1961	1.992	2.069	2.080	1.973	1.958	2.058	2.041	2.062	2.061	2.106	2.162	2.128
1962	2.106	2.161	2.156	2.028	2.065	2.014						
1961	1.857	1.892	1.940	1.973	2.015	1.941	1.900	1.917	1.950	1.959	1.988	1.971
1962	1.969	1.987	2.000	2.035	2.010							
1961	1.397	1.532	1.527	1.549	1.562	1.601	1.507	1.590	1.591	1.589	1.638	1.629
1962	1.635	1.623	1.628	1.658	1.655							
1961	1.646	1.663	1.684	1.705	1.727	1.727	1.693	1.720	1.728	1.727	1.775	1.761
1962	1.768	1.776	1.776	1.810	1.797							
1961	2.017	2.036	2.048	2.048	2.062	2.067	2.063	2.070	2.050	2.057	2.091	2.098
1962	2.126	2.146	2.161	2.151	2.152							

Siehe hierzu S. XII „Bemerkungen zu den Tabellen 1 bis 7 und 10“

(a) Nicht nationalisierte Zechen

(b) Neue Zahlenreihen, bei deren Ermittlung die Schichten des Überwachungs-personals nicht mehr enthalten sind, um eine bessere Vergleichbarkeit mit den anderen Revieren der Gemeinschaft zu erhalten. (Zahlen für 1953 geschätzt)

Zie blz. XIII „Opmerkingen bij de tabellen 1 tot 7 en 10“

(a) Niet genationaliseerde mijnen

(b) Nieuwe reeksen, in welke samenstelling de diensten van het toezichhoudend personeel niet meer werden opgenomen, om een betere vergelijkbaarheid met de andere bekkens in de Gemeenschap te verkrijgen. (Cijfers voor het jaar 1953 geraamd)

C 11 Stocks totaux de houille aux mines
Stocks totali di carbon fossile presso le miniere

(en fin de période)

(a fine periodo)

1000 t

1953	1954	1955	1956	1957	1958	1959	1960	1961	
783	617	540	653	684	7.817	9.444	5.159	5.774	Ruhr
10	17	19	29	25	563	497	222	430	Aachen
48	21	13	17	26	185	389	368	554	Niedersachsen
841	654	572	700	735	8.565	10.330	5.749	6.758	BRD ohne Saar
536	821	228	102	181	898	1.436	1.400	1.539	Saar
1.377	1.475	800	802	916	9.463	11.766	7.148	8.297	DEUTSCHLAND (BR)
2.036	2.995	1.759	1.416	1.559	2.450	3.710	4.532	3.649	Nord/Pas-de-Calais
1.391	2.032	1.790	1.458	1.498	2.612	3.795	4.764	4.350	Lorraine
2.292	2.769	2.417	1.636	1.506	2.308	3.438	3.903	3.617	Centre-Midi
5.756	7.838	5.983	4.524	4.583	7.380	10.955	13.202	11.618	FRANCE (a)
49	26	65	29	50	21	111	93	8	ITALIA (compleso dei bacini)
213	287	292	259	312	746	864	655	541	NEDERLAND - Limburg
1.169	898	69	23	500	2.506	2.341	2.255	1.582	Campine / Kempen
1.908	1.917	302	156	913	4.423	5.156	4.310	2.812	Sud / Zuiderbekkens
3.077	2.815	371	179	1.413	6.928	7.496	6.565	4.394	BELGIQUE / BELGIË
10.472	12.441	7.511	5.793	7.273	24.538	31.193	27.664	24.857	COMMUNAUTÉ / GEMEINSCHAFT . . . COMUNITÀ / GEMEENSCHAP

(a) Y compris les stocks des mines exceptées du régime de nationalisation

(a) Compreso le miniere escluse dal regime di nazionalizzazione

Gesamtbestände an Steinkohle bei den Zechen

(Am Jahres- bzw. Monatsende)

Totale steenkoolvoorraden bij de mijnen

(Aan het einde van het tijdvak)

11 K

1000 t

	I	II	III	IV	V	VI	VII	VIII	IX	X	XI	XII
1961	4.762	4.660	5.302	5.605	6.429	6.895	6.677	6.739	6.199	6.079	6.237	5.774
1962	5.569	5.307	5.094	4.952	4.691	4.482						
1961	200	248	344	357	435	469	456	436	396	403	447	430
1962	448	529	536	528	512	482						
1961	366	379	427	428	457	472	494	520	527	531	537	554
1962	563	573	600	596	603	609						
1961	5.328	5.287	6.073	6.390	7.321	7.836	7.627	7.695	7.122	7.013	7.220	6.758
1962	6.580	6.409	6.230	6.077	5.806	5.772						
1961	1.343	1.368	1.393	1.423	1.459	1.457	1.523	1.550	1.579	1.662	1.630	1.539
1962	1.566	1.515	1.457	1.350	1.238	1.225						
1961	6.671	6.655	7.466	7.812	8.780	9.293	9.150	9.246	8.701	8.675	8.850	8.297
1962	8.146	7.924	7.687	7.427	7.044	6.797						
1961	4.372	4.371	4.466	4.353	4.282	4.159	4.030	3.959	3.705	3.703	3.708	3.649
1962	3.583	3.578	3.566	3.438	3.427	3.293						
1961	4.570	4.667	4.745	4.826	4.880	4.948	4.960	4.947	4.837	4.735	4.663	4.350
1962	4.300	4.251	4.198	4.161	4.224	4.221						
1961	3.834	3.851	3.990	4.016	4.072	4.090	4.063	4.026	3.841	3.744	3.669	3.617
1962	3.529	3.467	3.422	3.406	3.430	3.402						
1961	12.778	12.891	13.204	13.197	13.237	13.200	13.056	12.936	12.388	12.185	12.043	11.618
1962	11.414	11.298	11.188	11.007	11.081	10.918						
1961	69	56	31	10	10	8	9	9	12	22	14	8
1962	15	32	37	35	37	38						
1961	697	681	772	811	788	754	698	655	614	629	627	541
1962	517	483	400	362	371	335						
1961	2.433	2.466	2.544	2.539	2.530	2.456	2.359	2.242	2.082	1.958	1.823	1.582
1962	1.487	1.333	1.189	1.069	1.000	908						
1961	4.059	3.891	3.961	3.901	3.831	3.747	3.598	3.458	3.302	3.151	3.003	2.812
1962	2.656	2.414	2.171	1.961	1.807	1.661						
1961	6.491	6.357	6.505	6.440	6.361	6.203	5.957	5.701	5.384	5.109	4.826	4.394
1962	4.143	3.747	3.360	3.030	2.808	2.569						
1961	26.707	26.640	27.978	28.271	29.175	29.458	28.869	28.547	27.098	26.620	26.359	24.857
1962	24.235	23.484	22.672	21.861	21.341	20.656						

a) Einschließlich der Bestände der nicht nationalisierten Zechen

(a) Inclusief de voorraden van de niet genationaliseerde mijnen

C 12

Houille — Stocks à terre
 (en fin de période)
 A — Toutes sortes réunies

Carbon fossile — Stocks sul piazzale delle
miniere
 (a fine periodo)
 A — Tutti calibri

1.000 t

1953	1954	1955	1956	1957	1958	1959	1960	1961	
375	197	149	232	265	7.334	8.821	4.401	4.836	Ruhr
2	4	0	0	1	542	473	187	391	Aachen
40	15	6	7	18	178	389	363	546	Niedersachsen
494	800	212	82	162	870	1.409	1.349	1.475	Saar
911	1.016	367	321	446	8.924	11.092	6.300	7.248	DEUTSCHLAND (BR)
1.690	2.661	1.389	1.200	1.298	2.179	3.408	4.126	3.341	Nord / Pas-de-Calais
1.308	1.885	1.727	1.436	1.464	2.572	3.756	4.724	4.313	Lorraine
2.194	2.670	2.324	1.581	1.424	2.236	3.366	3.844	3.528	Centre-Midi
5.192	7.215	5.439	4.150	4.186	6.986	10.529	12.694	11.183	FRANCE
49	26	65	2	2	2	3	10	2	ITALIA (complesso dei bacini)
157	218	234	208	247	664	781	576	460	NEDERLAND - Limburg
1.129	876	49	17	467	2.463	2.237	2.173	1.485	Campine / Kempen
1.812	1.771	192	102	828	4.307	5.035	4.191	2.762	Sud / Zuiderbekkens
2.942	2.647	241	118	1.294	6.770	7.273	6.364	4.247	BELGIQUE / BELGIË
9.251	11.122	6.286	4.799	6.175	23.346	29.678	25.944	23.140	COMMUNAUTÉ / GEMEINSCHAFT COMUNITÀ / GEMEENSCHAP

Steinkohle — Haldenbestände

(Am Jahres- bzw. Monatsende)

A — alle Sorten zusammen

Steenkolen — Voorraden op grond

(Aan het einde van het tijdvak)

A — alle Kolen grootten

12 K

1.000 t

	I	II	III	IV	V	VI	VII	VIII	IX	X	XI	XII
1961	4.022	3.860	4.313	4.782	5.465	5.871	5.814	5.724	5.268	5.085	5.174	4.836
1962	4.611	4.335	4.113	3.947								
1961	168	205	289	309	381	419	416	395	354	359	400	391
1962	410	480	495	497								
1961	361	373	423	423	450	468	489	509	521	521	530	546
1962	548	563	594	586								
1961	1.280	1.308	1.331	1.364	1.403	1.395	1.454	1.484	1.509	1.583	1.563	1.475
1962	1.485	1.461	1.385	1.298								
1961	5.831	5.747	6.356	6.877	7.699	8.153	8.172	8.111	7.653	7.547	7.667	7.248
1962	7.054	6.839	6.587	6.328								
1961	4.007	4.006	4.061	4.001	3.927	3.797	3.681	3.609	3.354	3.341	3.349	3.341
1962	3.253	3.253	3.192	3.128	3.089							
1961	4.712	4.808	4.896	4.790	4.846	4.901	4.924	4.915	4.799	4.699	4.614	4.313
1962	4.250	4.214	4.151	4.126	4.189							
1961	3.744	3.795	3.940	3.969	4.005	4.026	4.007	3.961	3.780	3.683	3.600	3.528
1962	3.459	3.412	3.360	3.347	3.369							
1961	12.493	12.610	12.897	12.760	12.778	12.725	12.612	12.485	11.933	11.723	11.564	11.183
1962	10.962	10.879	10.703	10.601	10.647							
1961	9	10	10	2	2	2	2	2	2	2	2	2
1962	9	8	13	15	11							
1961	610	597	659	730	690	655	605	549	520	534	518	460
1962	426	393	325	301	288							
1961	2.337	2.358	2.425	2.432	2.426	2.347	2.250	2.128	1.964	1.815	1.690	1.485
1962	1.348	1.225	1.080	979	901							
1961	3.994	3.755	3.879	3.835	3.668	3.660	3.500	3.388	3.204	3.069	2.941	2.762
1962	2.602	2.355	2.115	1.914	1.764							
1961	6.331	6.113	6.304	6.267	6.095	6.006	5.749	5.515	5.169	4.884	4.631	4.247
1962	3.950	3.580	3.195	2.893	2.664							
1961	25.274	25.077	26.226	26.636	27.264	27.541	27.140	26.662	25.277	24.690	24.381	23.140
1962	22.401	21.699	20.823	20.138								

C 13

Houille — Stocks à terre
 (en fin de période)
 B — Criblès, classés, fines (a)

**Carbon fossile — Stocks sul piazzale delle
 miniere**
 (a fine periodo)
 B — Grosso, pezzatura, minuti (a)

1000 t

1953	1954	1955	1956	1957	1958	1959	1960	1961	
373	194	140	227	249	7.102	8.358	3.538	3.997	Ruhr
2	4	0	0	1	447	334	79	217	Aachen
38	3	0	1	9	99	215	47	546	Niedersachsen
340	507	19	17	85	679	1.228	1.070	1.160	Saar
753	708	160	245	344	8.327	10.135	4.734	5.920	DEUTSCHLAND (BR)
666	1.303	297	221	419	725	1.355	1.309	903	Nord / Pas-de-Calais
205	127	7	—	2	704	1.313	1.444	1.136	Lorraine
761	868	311	37	108	540	1.110	1.235	1.120	Centre-Midi
1.632	2.298	614	260	529	1.969	3.778	3.988	3.159	FRANCE
43	25	4	2	2	2	2	2	2	ITALIA (complesso dei bacini)
49	39	40	36	83	405	527	287	264	NEDERLAND - Limburg
1.008	739	10	1	337	1.955	1.850	1.610	967	Campine / Kempen
538	241	53	24	362	2.373	2.723	2.034	1.039	Sud / Zuiderbekkens
1.546	980	63	25	699	4.328	4.573	3.644	2.007	BELGIQUE / BELGIË
4.023	4.065	880	568	1.657	15.031	19.095	12.655	11.352	COMMUNAUTÉ / GEMEINSCHAFT COMUNITÀ / GEMEENSCHAP

a) Pour les définitions voir tableau page XVIII

(a) Per le definizioni vedere tabella pagina XVIII

Steinkohle — Haldenbestände
(Am Jahres- bzw. Monatsende)
B — Stücke, Nüsse, Feinkohle (a)

Steenkolen — Voorraden op grond
(Aan het einde van het tijdvak)
B — Stukken, Noten, Fijnkolen (a)

13 K

1000 t

	I	II	III	IV	V	VI	VII	VIII	IX	X	XI	XII
1961	3.188	3.097	3.519	3.969	4.616	5.011	4.988	4.902	4.444	4.275	4.365	3.997
1962	3.739	3.551	3.293	3.129								
1961	59	94	176	193	247	266	248	217	173	176	219	217
1962	239	305	319	322								
1961	41	41	422	423	450	468	489	509	521	521	530	546
1962	548	558	585	578								
1961	998	1.046	1.070	1.074	1.105	1.082	1.119	1.149	1.174	1.253	1.244	1.160
1962	1.153	1.120	1.041	959								
1961	4.286	4.228	5.186	5.660	6.418	6.829	6.843	6.777	6.312	6.225	6.358	5.920
1962	5.680	5.534	5.238	4.988								
1961	1.207	1.160	1.206	1.184	1.132	1.021	955	934	860	925	932	903
1962	816	805	791	734	673							
1961	1.394	1.400	1.448	1.482	1.515	1.506	1.497	1.436	1.380	1.315	1.245	1.136
1962	1.039	998	979	930	890							
1961	1.135	1.119	1.227	1.274	1.316	1.308	1.278	1.257	1.231	1.255	1.226	1.120
1962	1.040	1.007	1.024	1.016	1.003							
1961	3.736	3.679	3.881	3.940	3.963	3.835	3.729	3.628	3.472	3.495	3.403	3.159
1962	2.895	2.810	2.793	2.681	2.566							
1961	1	2	2	2	2	2	2	2	1	2	2	2
1962	5	2	7	8	6							
1961	325	315	379	444	418	401	362	310	285	316	309	264
1962	236	210	147	128	101							
1961	1.766	1.787	1.811	1.810	1.787	1.705	1.614	1.496	1.348	1.216	1.114	967
1962	885	808	696	619	525							
1961	1.900	1.751	1.820	1.753	1.688	1.613	1.567	1.478	1.383	1.313	1.212	1.039
1962	924	801	691	602	524							
1961	3.666	3.538	3.631	3.564	3.475	3.318	3.181	2.974	2.732	2.529	2.326	2.007
1962	1.809	1.609	1.387	1.221	1.049							
1961	12.014	11.762	13.079	13.610	14.276	14.385	14.117	13.691	12.802	12.567	12.398	11.352
1962	10.625	10.165	9.572	9.026								

a) Definition siehe Seite XVIII

(a) Voor definitie zie bladz. XVIII

C 14 Stocks totaux de coke dans les cokeries
Stocks totali di coke nelle cokerie

(en fin de période)

(a fine periodo)

1.000 t

1953	1954	1955	1956	1957	1958	1959	1960	1961	
3.429	1.984	164	178	622	5.316	7.062	5.475	4.973	Deutschland (BR) (a)
34	19	12	20	53	51	18			Saarland
435	374	164	175	448	708	688	576	732	France
63	58	62	50	129	321	209	111	165	Italia
88	82	82	68	163	342	301	221	297	Nederland
200	127	71	87	237	276	291	270	266	Belgique / België
4.250	2.644	555	578	1.653	7.015	8.569	6.653	6.433	COMMUNAUTÉ / GEMEINSCHAFT . . . COMUNITÀ / GEMEENSCHAP
3.793	2.241	280	251	910	5.841	7.360	5.632	5.340	dont: davan: di cui: waarvan: Cokeries minières / Zechenkokerieien . . Cokerie minerarie / Mijncokesfabrieken
139	143	111	190	287	412	417	431	433	Cokeries sidérurgiques / Hüttenkokerieien Cokerie siderurgiche / Hoogovenkokes- fabrieken
318	260	164	137	457	761	793	589	660	Cokeries indépendantes / Unabhängige Kokerieien / Cokerie indipendenti / On- afhankelijke cokesfabrieken

(a) A partir de janvier 1960 y compris la Sarre

(a) Da gennaio 1960 inclusa la Sarre

**C 15 Stocks d'agglomérés de Houille
dans les fabriques d'agglomérés**
**Stocks di Agglomerati di carbon Fossile
nelle fabbriche di Agglomerati**

1.000 t

1953	1954	1955	1956	1957	1958	1959	1960	1961	
4	5	3	5	6	15	12	5	7	Deutschland (BR)
92	112	70	38	74	136	401	237	256	France
4	3	2	0	7	0	2	0	0	Italia
2	2	2	3	3	7	8	7	11	Nederland
13	12	6	5	21	63	61	33	18	Belgique / België
115	134	83	51	111	221	484	283	292	COMMUNAUTÉ / GEMEINSCHAFT . . . COMUNITÀ / GEMEENSCHAP

Gesamtbestände an Steinkohlenkoks bei den Kokereien
(Am Jahres- bzw. Monatsende)

Totale cokesvoorraden bij de cokesfabrieken
(Aan het einde van het tijdvak)

14 K

1.000 t

	I	II	III	IV	V	VI	VII	VIII	IX	X	XI	XII
1961	5.277	5.196	5.318	4.871	4.670	4.528	4.555	4.473	4.528	4.681	4.841	4.973
1962	4.966	5.103	5.270	4.921	4.830	4.682						
1961	503	485	552	619	625	628	678	758	783	784	777	732
1962	700	691	674	708	713	720						
1961	102	109	165	173	188	230	239	254	235	210	169	165
1962	131	116	113	101	96	90						
1961	231	215	260	294	290	304	309	333	311	317	296	297
1962	270	263	227	210	188	170						
1961	348	301	292	305	317	300	312	311	299	294	283	266
1962	247	235	218	226	241	268						
1961	6.460	6.306	6.587	6.263	6.091	5.990	6.093	6.128	6.157	6.286	6.366	6.433
1962	6.314	6.408	6.500	6.166	6.068	5.930						
1961	5.405	5.294	5.479	5.101	4.906	4.803	4.886	4.878	4.928	5.101	5.238	5.340
1962	5.323	5.430	5.549	5.207	5.119							
1961	507	480	476	476	472	466	459	447	435	421	409	433
1962	422	442	457	477	472							
1961	548	532	632	686	713	721	749	804	794	764	719	660
1962	570	537	488	482	477							

(a) Ab Januar 1960 einschl. Saarland

(a) Vanaf januari 1960 met inbegrip van Saarland

Bestände an Steinkohlenbriketts bei den Brikettfabriken

Voorraden van steenkoolbriketten bij de brikettfabrieken

15 K

1.000 t

	I	II	III	IV	V	VI	VII	VIII	IX	X	XI	XII
1961	8	8	17	7	10	11	5	6	5	7	7	7
1962	7	10	35	8								
1961	194	167	255	194	197	191	208	212	245	278	285	256
1962	203	186	213	167								
1961	0	1	3	4	6	7	7	8	7	5	1	0
1962	0	1	0	1								
1961	8	6	11	10	14	14	14	15	13	13	13	11
1962	11	11	9	8								
1961	18	19	24	18	18	22	22	23	27	29	28	18
1962	11	9	11	8								
1961	229	201	310	233	244	244	257	263	296	333	335	292
1962	329	216	270	192								

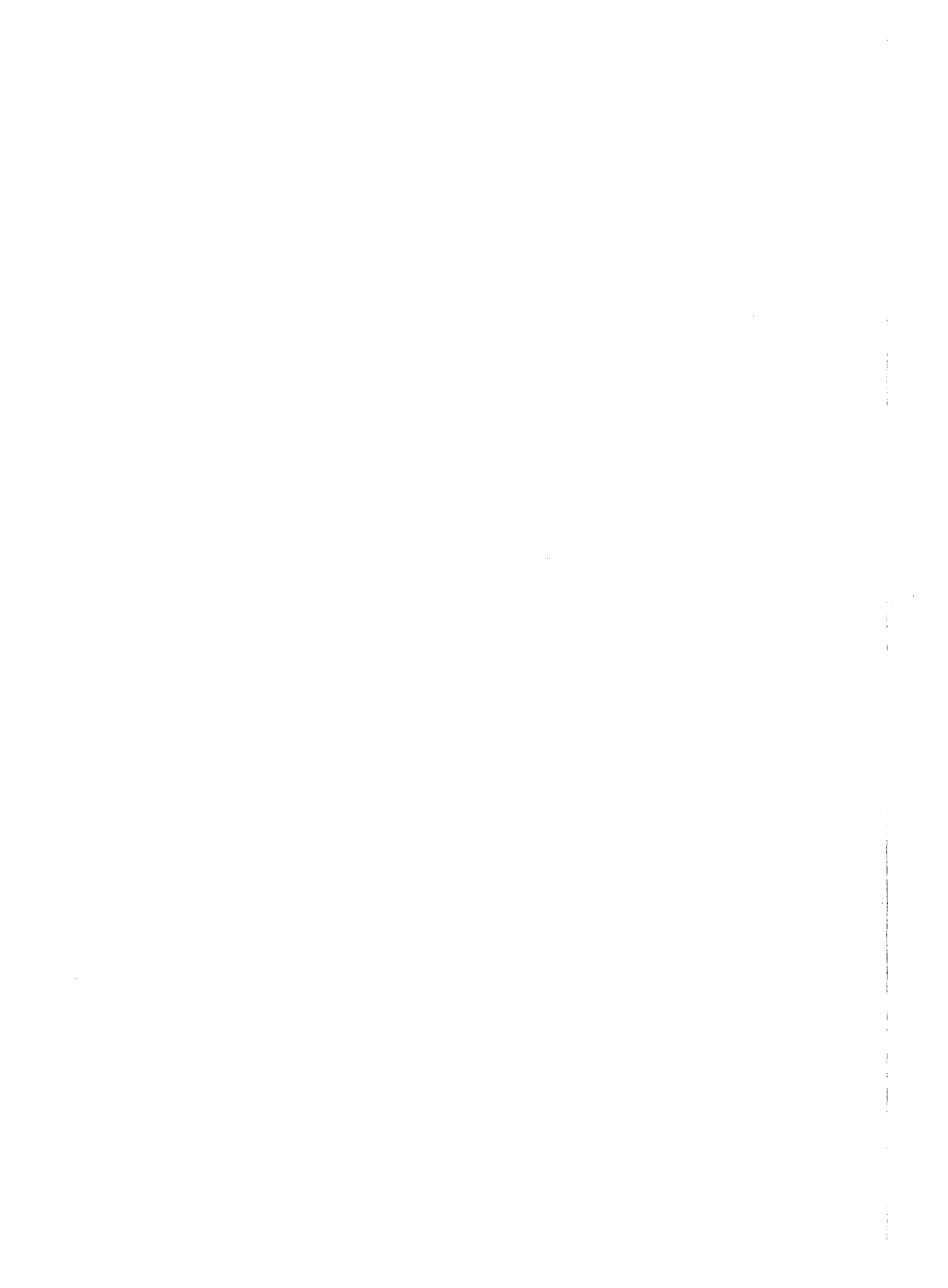

BESCHÄFTIGUNG UND LÖHNE

EMPLOI ET SALAIRES

OCCUPAZIONE E SALARI

PERSONEEL EN LONEN

C 16

Nombre d'ouvriers inscrits au fond dans
les mines de houille

Numero di lavoratori iscritti all'interno
nelle miniere di carbon fossile

Monatsdurchschnitt — Moyennes mensuelles — Medie mensili — Maandgemiddelden

1.000 unités

1.000 unità

1953	1954	1955	1956	1957	1958	1959	1960	1961	
305,4	301,4	299,5	303,9	309,9	305,5	278,4	246,4	231,4	Ruhr
21,6	21,9	21,3	21,7	23,3	23,6	22,5	20,9	19,6	Aachen
8,0	8,1	8,0	7,9	7,4	7,5	7,2	6,2	5,0	Niedersachsen
335,1	331,4	328,8	333,6	340,7	336,6	308,2	273,6	256,1	BRD ohne Saar
38,1	37,7	37,2	36,9	37,2	38,2	37,7	35,4	31,9	Saar
373,1	369,0	365,9	370,6	378,0	374,8	345,9	309,0	288,0	DEUTSCHLAND (BR)
93,1	89,0	84,8	81,8	81,8	81,1	80,8	77,4	73,0	Nord / Pas-de-Calais
23,6	23,7	23,5	24,0	25,5	26,4	25,4	23,7	21,9	Lorraine
39,6	37,2	34,8	33,3	33,7	33,1	31,6	28,8	25,6	Centre-Midi
1,8	1,6	1,4	1,2	1,2	1,0	0,8	0,6	0,4	Autres mines
158,2	151,5	144,5	140,2	142,1	141,5	138,6	130,6	120,8	FRANCE
7,6	6,9	5,7	5,1	4,9	4,0	2,9	2,6	2,4	ITALIA
29,9	30,6	30,6	30,7	30,7	31,4	30,2	28,8	27,4	NEDERLAND
30,0 (a)	26,6	26,4	27,0	28,3	29,8	28,1	26,3	24,5	Campine / Kempen
87,0 (a)	77,2	75,6	75,1	74,5	73,5	62,9	50,9	41,7	Sud / Zuiderbekkens
117,0 (a)	103,7	101,9	102,1	102,8	103,4	91,0	77,3	66,1	BELGIQUE / BELGIË (a)
685,9	661,8	648,7	648,3	658,5	655,3	608,6	548,2	504,7	COMMUNAUTÉ / GEMEINSCHAFT . . . COMUNITÀ / GEMEENSCHAP

(a) En 1953: Y compris le personnel de surveillance (Celui-ci était en 1954 de 2,3 pour la Campine — 5,6 pour le Sud — 7,9 pour le total)

(a) Nel 1953: ivi compreso il personale di sorveglianza (Tale personale ammontava nel 1954 a 2,3 per la Campine — 5,6 per il Sud — 7,9 per il totale)

Angelegte Arbeiter unter Tage im Steinkohlenbergbau

Effectieve sterkte ondergrondse arbeiders bij de steenkolenmijnen

16 K

Monatsende — En fin de mois — A fine mese — Einde van de maand

in 1.000

in 1.000

	I	II	III	IV	V	VI	VII	VIII	IX	X	XI	XII
1961	238,5	237,8	236,4	234,8	233,0	231,5	229,2	228,0	226,5	225,2	224,6	224,2
1962	223,2	221,9	219,7	217,3	214,9	212,5						
1961	20,0	20,1	20,1	20,0	19,8	19,6	19,4	19,4	19,3	19,2	19,2	19,2
1962	19,2	19,1	19,1	18,9	18,5	18,3						
1961	5,2	5,2	5,1	5,2	5,1	5,0	5,0	4,9	4,9	4,9	4,9	4,9
1962	4,8	4,8	4,8	4,8	4,8	4,8						
1961	263,7	263,0	261,6	260,0	257,9	256,1	253,6	252,3	250,7	249,3	248,7	248,3
1962	247,2	245,8	243,7	241,0	238,2	235,6						
1961	33,0	32,8	32,6	32,3	32,1	31,9	31,6	31,4	31,2	30,9	30,7	30,5
1962	30,2	29,6	29,2	29,0	28,7	28,4						
1961	296,8	295,8	294,3	292,3	290,0	288,0	285,2	283,7	281,9	280,2	279,4	278,8
1962	277,4	275,4	272,9	270,0	266,9	264,0						
1961	74,2	73,9	73,5	73,3	72,9	72,8	72,0	72,1	72,0	71,9	72,3	73,1
1962	72,3	72,0	72,2	72,0	71,9	72,6						
1961	22,6	22,4	22,1	22,0	21,8	21,8	21,7	21,5	21,4	21,4	21,4	21,4
1962	21,3	21,4	21,4	21,4	21,3	21,3						
1961	26,5	26,3	26,1	25,9	25,7	25,5	25,2	25,0	25,0	24,9	24,7	24,5
1962	24,4	24,3	24,1	24,0	23,9	23,7						
1961	0,5	0,5	0,5	0,5	0,5	0,5	0,4	0,4	0,4	0,4	0,3	0,4
1962	0,4	0,3	0,3	0,3	0,3	0,3						
1961	123,8	123,2	122,2	121,7	120,9	120,6	119,3	119,0	118,0	118,6	118,7	119,4
1962	118,4	118,0	117,8	117,7	117,4	117,9						
1961	2,5	2,5	2,5	2,4	2,4	2,4	2,4	2,4	2,4	2,4	2,3	2,3
1962	2,3	2,3	2,2	2,2	2,2	2,2						
1961	28,2	28,0	27,9	27,7	27,6	27,5	27,2	27,1	26,9	26,7	26,7	26,7
1962	26,7	26,7	26,6	26,5	26,4	26,3						
1961	25,8	25,8	25,5	25,1	24,7	24,3	24,0	23,7	23,4	23,3	23,3	23,3
1962	23,5	23,5	23,5	23,4	23,2	23,2						
1961	45,1	44,6	43,6	42,8	42,1	41,4	40,9	40,1	39,6	39,1	38,5	37,9
1962	37,6	37,4	37,0	36,7	36,4	35,7						
1961	70,9	70,4	69,1	67,9	66,8	65,7	64,9	63,8	63,0	62,4	61,8	61,2
1962	61,1	60,9	60,5	60,1	59,6	58,9						
1961	522,2	519,9	515,7	512,1	507,7	504,2	499,0	496,0	492,2	490,3	488,9	488,5
1962	485,9	483,4	480,2	476,5	472,4	469,3						

(a) 1953 incl. Überwachungspersonal (Dies betrug 1954 2,3 für Campine — 5,6 Südreviere — 7,9 zusammen)

(a) Voor 1953 met inbegrip van het bewakingspersoneel (Dit bedroeg 1954: Kempen 2,3 — Zuid 5,6 — Totaal 7,9)

C 17

Main d'oeuvre employée dans les houillères

Mano d'opera impiegata nelle miniere di carbon fossile

Total des ouvriers et employés inscrits
En fin de période
1.000 unités

Totale degli operai e impiegati iscritti
A fine periodo
1.000 unità

1954	1955	1956	1957	1958	1959	1960	1961	1962	
									COMMUNAUTÉ / GEMEINSCHAFT (a) COMUNITÀ / GEMEENSCHAP (a)
									A. Ouvriers · Arbeiter Operai · Arbeiders
									1. Entreprises minières · Grubenbetriebe Esercizio di miniera · Mijnbedrijven au fond · unter Tage all'interno · onder gronds au jour (b) · über Tage (b) all'esterno (b) · boven gronds (b)
645,4	649,4	649,9	669,0	637,3	578,1	523,6	487,8		Total · Zusammen Totale · Totaal
253,4	252,8	250,0	246,8	239,3	222,5	200,8	188,4		2. Industries annexes · Sonstige Betriebe Industrie collegata · Overige bedrijven
898,8	902,2	899,8	915,9	876,6	800,6	724,5	676,2		A = 1 + 2
53,2	53,1	54,9	57,1	55,4	51,7	52,4	52,6		B. Employés · Angestellte Impiegati · Beambten
952,0	955,3	954,6	973,0	932,0	852,2	776,9	728,8		3. Employés techniques · Technische Angestellte Impiegati tecnici · Technisch au fond · unter Tage all'interno · onder gronds au jour · über Tage all'esterno · bovengronds
	33,4	34,1	35,4	36,2	35,0	33,7	32,8		Total · Zusammen Totale · Totaal
	30,8	31,8	33,0	33,6	34,0	33,5	34,1		4. Autres employés · Sonstige Angestellte Altri impiegati · Niet technisch
	64,2	65,9	68,4	69,9	69,0	67,4	66,9		B = 3 + 4
	33,5	34,1	34,6	34,1	32,3	30,6	29,4		A + B
	97,8	100,0	103,0	103,9	101,3	98,0	96,3		
	1.053,1	1.054,6	1.076,0	1.035,8	953,5	874,9	825,1		
									RUHR
									A. Arbeiter
									1. Grubenbetriebe unter Tage über Tage (b) Zusammen
298,0	300,2	308,2	312,2	296,1	260,5	238,2	224,2		2. Sonstige Betriebe
107,8	107,2	106,1	104,6	101,8	94,5	86,8	83,5		A = 1 + 2
405,8	407,3	414,2	416,8	397,8	355,0	325,1	307,7		B. Angestellte
30,8	30,8	33,4	35,3	34,2	29,7	30,5	28,4		3. Technische Angestellte unter Tage über Tage Zusammen
436,6	438,1	447,6	452,1	432,0	384,7	355,6	336,1		4. Sonstige Angestellte
	11,9	12,5	13,0	13,8	13,6	13,2	13,1		B = 3 + 4
	13,1	13,8	14,6	15,1	15,6	15,5	15,5		A + B
	25,0	26,3	27,6	28,9	29,2	28,8	28,6		
	15,2	15,6	16,2	16,1	14,8	14,0	13,6		
	40,2	41,9	43,8	45,0	44,0	42,8	42,2		
	478,3	489,5	495,8	477,0	428,7	398,4	378,3		
									AACHEN
									A. Arbeiter
									1. Grubenbetriebe unter Tage über Tage (b) Zusammen
20,9	21,0	22,4	24,1	23,1	21,9	20,1	19,2		2. Sonstige Betriebe
6,8	6,9	7,5	7,4	7,3	6,3	5,9	5,9		A = 1 + 2
27,7	27,9	29,9	31,5	30,4	28,2	26,0	25,1		B. Angestellte
1,6	1,6	0,9	1,0	1,0	1,8	1,7	1,6		3. Technische Angestellte unter Tage über Tage Zusammen
29,3	29,5	30,8	32,4	31,4	30,0	27,7	26,7		4. Sonstige Angestellte
	0,9	1,0	1,1	1,2	1,2	1,3	1,2		B = 3 + 4
	0,6	0,6	0,7	0,8	0,8	0,8	1,1		A + B
	1,5	1,6	1,8	1,9	2,0	2,1	2,3		
	0,9	0,9	0,9	0,9	1,0	0,9	0,8		
	2,4	2,5	2,7	2,8	3,0	3,0	3,1		
	31,8	33,3	35,1	34,3	33,0	30,7	29,8		

(a) Non compris les mines exceptées du régime de nationalisation en France
(b) Y compris les services auxiliaires

(a) Non comprise le miniere escluse dal regime di nazionalizzazione delle Francia
(b) Compresi i servizi ausiliari

Beschäftigte im Steinkohlenbergbau

Personeel van de steenkolenmijnen

17 K

Arbeiter und Angestellte insgesamt
Am Ende der Periode

Effectieve sterkte van arbeiders en beambten
Aan het einde van het tijdvak

In 1.000

In 1.000

1959			1960				1961				1962
2	3	4	1	2	3	4	1	2	3	4	1
609,6	586,6	578,1	565,7	545,8	527,7	523,6	515,1	503,5	492,2	487,8	479,8
235,1	228,5	222,5	213,8	209,4	204,2	200,8	194,9	193,7	191,3	188,4	185,1
844,7	815,1	800,6	779,5	755,1	731,9	724,5	710,0	697,2	683,5	676,2	664,9
51,9	52,2	51,7	52,6	52,7	52,4	52,4	54,7	52,8	52,6	52,6	52,1
896,3	867,2	852,2	832,1	807,8	784,3	776,9	764,5	750,1	736,1	728,8	717,0
35,7	35,2	35,0	34,6	34,4	34,0	33,7	33,2	33,3	33,0	32,8	32,6
34,1	34,1	34,0	34,1	34,0	33,7	33,5	33,8	34,1	34,1	34,1	33,9
69,8	69,3	69,0	68,7	68,4	67,7	67,4	67,0	67,4	67,1	66,9	66,5
33,3	32,8	32,3	31,7	31,3	30,8	30,6	30,2	29,9	29,8	29,4	29,4
103,0	102,1	101,3	100,3	99,7	98,6	98,0	97,3	97,3	96,9	96,3	95,9
999,3	969,3	953,5	932,4	907,5	882,9	874,9	862,1	847,4	833,0	825,1	812,9
280,3	266,1	260,5	253,6	244,0	238,4	238,2	236,4	231,5	226,5	224,2	219,7
101,6	97,8	94,5	90,5	89,4	87,6	86,8	85,3	85,9	84,6	83,5	81,9
381,9	363,8	355,0	344,1	333,4	326,0	325,1	321,7	317,4	311,1	307,7	301,6
30,1	30,1	29,7	30,6	30,4	30,5	30,5	30,5	28,7	28,4	28,4	27,9
412,0	393,9	384,7	374,7	363,8	356,5	355,6	352,3	346,1	339,5	336,1	329,5
13,7	13,4	13,6	13,3	13,4	13,2	13,2	13,1	13,2	13,1	13,1	13,0
15,5	15,6	15,6	15,6	15,6	15,5	15,5	15,7	15,6	15,5	15,5	15,4
29,2	29,0	29,2	28,9	29,0	28,7	28,8	28,8	28,8	28,6	28,6	28,4
15,5	15,2	14,8	14,5	14,3	14,1	14,0	13,9	13,9	13,8	13,6	13,5
44,6	44,2	44,0	43,5	43,2	42,9	42,8	42,6	42,7	42,4	42,2	41,9
456,7	438,2	428,7	418,1	407,0	399,3	398,4	394,9	388,7	381,9	378,3	371,4
22,5	22,2	21,9	21,6	20,8	20,3	20,1	20,1	19,6	19,3	19,2	19,1
6,5	6,5	6,3	6,1	6,1	6,0	5,9	5,8	5,9	5,9	5,9	5,8
29,1	28,7	28,2	27,7	26,9	26,3	26,0	25,9	25,5	25,2	25,1	24,9
1,8	1,8	1,8	1,9	1,9	1,8	1,7	1,8	1,8	1,7	1,6	1,6
30,9	30,5	30,0	29,6	28,7	28,0	27,7	27,7	27,3	26,9	26,7	26,5
1,2	1,2	1,2	1,2	1,3	1,3	1,3	1,1	1,2	1,1	1,2	1,2
0,8	0,8	0,8	0,8	0,8	0,8	0,8	1,0	1,1	1,1	1,1	1,1
2,0	2,0	2,0	2,1	2,1	2,1	2,1	2,1	2,3	2,2	2,3	2,3
0,9	0,9	1,0	0,9	0,9	0,9	0,9	0,9	0,8	0,8	0,8	0,8
3,0	2,9	3,0	3,0	3,0	3,0	3,0	3,1	3,1	3,1	3,1	3,1
33,8	33,4	33,0	32,6	31,8	31,1	30,7	30,8	30,4	30,0	29,8	29,6

(a) Ohne die Beschäftigten in den nicht nationalisierten Zechen Frankreichs
(b) Einschl. Hilfsbetriebe

(a) Exclusief de effectieve sterkte van de niet genationaliseerde mijnen in Frankrijk
(b) Incl. hulpbedrijven

Main d'oeuvre employée dans les houillères

Mano d'opera impiegata nelle miniere di carbon fossile

Total des ouvriers et employés inscrits
En fin de période
1.000 unités

Totale degli operai e impiegati iscritti
A fine periodo
1.000 unità

1954	1955	1956	1957	1958	1959	1960	1961	1962	
									NIEDERSACHSEN
8,0	8,0	7,8	7,4	7,4	6,9	5,3	4,9		A. Arbeiter
2,7	2,7	2,8	2,6	2,6	2,6	1,9	1,8		1. Grubenbetriebe
10,7	10,7	10,6	10,1	10,0	9,5	7,2	6,7		unter Tage
0,7	0,7	0,6	0,5	0,5	0,3	0,2	0,1		über Tage (a)
11,4	11,4	11,2	10,6	10,5	9,8	7,4	6,8		Zusammen
									2. Sonstige Betriebe
									A = 1 + 2
	0,3	0,3	0,3	0,3	0,3	0,3	0,2		B. Angestellte
	0,2	0,2	0,2	0,2	0,2	0,2	0,2		3. Technische Angestellte
	0,6	0,5	0,5	0,6	0,5	0,5	0,4		unter Tage
	0,3	0,3	0,3	0,3	0,3	0,3	0,3		über Tage
	0,8	0,8	0,8	0,8	0,8	0,8	0,7		Zusammen
	12,3	12,0	11,4	11,3	10,6	8,1	7,5		4. Sonstige Angestellte
									B = 3 + 4
									A + B
									SAAR
37,1	37,0	36,9	38,0	38,4	36,7	33,3	30,5		A. Arbeiter
19,5	19,5	19,5	19,5	17,2	15,2	11,9	9,1		1. Grubenbetriebe
56,6	56,5	56,4	57,5	55,5	51,8	45,3	39,6		unter Tage
1,0	1,0	1,0	1,0	0,9	1,3	1,3	3,4		über Tage (a)
57,6	57,5	57,3	58,5	56,5	53,1	46,6	43,0		Zusammen
									2. Sonstige Betriebe
									A = 1 + 2
	1,6	1,8	1,9	2,0	1,9	2,0	2,0		B. Angestellte
	2,0	2,1	2,2	2,2	2,2	2,2	2,5		3. Technische Angestellte
	3,7	3,9	4,1	4,2	4,1	4,2	4,5		unter Tage
	2,2	2,3	2,4	2,3	2,3	2,2	1,9		über Tage
	5,9	6,2	6,5	6,5	6,4	6,4	6,4		Zusammen
	63,4	63,5	65,0	62,9	59,5	53,0	49,4		4. Sonstige Angestellte
									B = 3 + 4
									A + B
									DEUTSCHLAND (BR) (b)
326,9	329,2	338,4	343,7	326,6	289,3	297,0	278,8		A. Arbeiter
117,4	116,8	116,4	114,6	111,7	103,3	106,5	100,3		1. Grubenbetriebe
444,3	446,0	454,7	458,3	438,2	392,6	403,5	379,1		unter Tage
33,0	33,0	34,9	36,8	35,7	31,8	33,7	33,4		über Tage (a)
477,3	479,0	489,6	495,1	473,9	424,5	437,2	412,5		Zusammen
									2. Sonstige Betriebe
									A = 1 + 2
	13,2	13,8	14,4	15,3	15,1	16,8	16,5		B. Angestellte
	13,9	14,7	15,6	16,1	16,7	18,7	19,3		3. Technische Angestellte
	27,1	28,5	30,0	31,4	31,8	35,5	35,8		unter Tage
	16,3	16,8	17,3	17,3	16,0	17,5	16,7		über Tage
	43,4	45,2	47,3	48,7	47,8	53,0	52,5		Zusammen
	522,4	534,9	542,4	522,6	472,3	490,2	465,0		4. Sonstige Angestellte
									B = 3 + 4
									A + B
									NORD / PAS-DE-CALAIS
83,1	83,4	81,6	82,1	81,4	80,7	74,8	73,1		A. Ouvriers
36,2	36,1	34,6	35,3	32,2	31,1	29,5	27,8		1. Entreprises minières
119,3	119,5	116,1	115,4	113,6	111,8	104,3	100,9		au fond
5,3	5,3	5,3	5,3	5,1	5,0	4,7	4,6		au jour (a)
124,6	124,8	121,5	120,7	118,8	116,8	109,0	105,5		Total
									2. Industries annexes
									A = 1 + 2
	4,5	4,5	4,5	4,6	4,6	4,5	4,5		B. Employés
	5,5	5,4	5,3	5,3	5,2	5,1	4,9		3. Employés techniques
	10,0	9,9	9,9	9,8	9,7	9,6	9,4		au fond
	4,9	4,7	4,6	4,5	4,3	4,2	4,1		au jour
	14,9	14,7	14,5	14,3	14,1	13,8	13,5		Total
	139,7	136,2	135,2	133,0	130,9	122,8	119,0		4. Autres employés
									B = 3 + 4
									A + B

(a) Y compris les services auxiliaires
(b) A partir de 1960, y compris la Sarre

(a) Compresi i servizi ausiliari
(b) Da gennaio 1960 inclusa la Sarre

Beschäftigte im Steinkohlenbergbau

Personeel van de steenkolenmijnen

18 K

Arbeiter und Angestellte insgesamt
Am Ende der Periode
in 1.000

Effectieve sterkte van arbeiders en beampten
Aan het einde van het tijdvak
in 1.000

1959			1960				1961				1962
2	3	4	1	2	3	4	1	2	3	4	1
7,3	7,0	6,9	6,8	6,6	5,7	5,3	5,1	5,0	4,9	4,9	4,8
2,7	2,6	2,6	2,5	2,5	2,0	1,9	1,8	1,8	1,8	1,8	1,8
10,0	9,7	9,5	9,3	9,1	7,7	7,2	6,9	6,8	6,7	6,7	6,6
0,3	0,3	0,3	0,3	0,3	0,2	0,2	0,0	0,1	0,1	0,1	0,1
10,3	10,0	9,8	9,6	9,4	7,9	7,4	7,0	6,9	6,8	6,8	6,7
0,3	0,3	0,3	0,3	0,3	0,3	0,3	0,2	0,2	0,2	0,2	0,2
0,2	0,2	0,2	0,2	0,2	0,2	0,2	0,2	0,2	0,2	0,2	0,2
0,5	0,5	0,5	0,5	0,5	0,5	0,5	0,5	0,4	0,4	0,4	0,4
0,3	0,3	0,3	0,3	0,3	0,3	0,3	0,3	0,3	0,3	0,3	0,3
0,8	0,8	0,8	0,8	0,8	0,8	0,8	0,7	0,7	0,7	0,7	0,7
11,1	10,8	10,6	10,5	10,3	8,7	8,1	7,7	7,6	7,5	7,5	7,4
37,8	37,2	36,7	36,8	35,6	34,0	33,3	32,6	31,9	31,2	30,5	29,2
16,8	15,9	15,2	13,2	12,8	12,3	11,9	9,6	9,5	9,4	9,1	9,1
54,6	53,1	51,8	50,0	48,3	46,3	45,3	42,2	41,4	40,6	39,6	38,3
1,1	1,3	1,3	1,3	1,3	1,3	1,3	3,4	3,4	3,3	3,4	3,3
55,6	54,4	53,1	51,3	49,7	47,7	46,6	45,6	44,8	43,9	43,0	41,6
1,9	1,9	1,9	1,9	2,0	2,0	2,0	2,0	2,1	2,1	2,0	2,0
2,2	2,2	2,2	2,2	2,2	2,2	2,2	2,4	2,5	2,5	2,5	2,5
4,1	4,1	4,1	4,1	4,2	4,2	4,2	4,4	4,6	4,6	4,5	4,5
2,3	2,3	2,3	2,3	2,2	2,1	2,2	1,9	1,9	1,9	1,9	1,9
6,4	6,4	6,4	6,4	6,4	6,4	6,4	6,3	6,5	6,5	6,4	6,4
62,0	60,8	59,5	58,4	56,1	54,1	53,0	51,9	51,3	50,4	49,4	48,0
310,1	295,3	289,3	318,9	307,0	298,4	297,0	294,3	288,0	281,9	278,8	272,9
110,9	106,9	103,0	112,3	110,7	107,9	106,5	102,5	103,1	101,7	100,3	98,6
421,0	402,2	392,6	431,1	417,6	406,3	403,5	396,7	391,1	383,6	379,1	371,5
32,2	32,3	31,8	34,1	34,0	33,8	33,7	35,8	33,9	33,6	33,4	32,9
453,2	434,4	424,5	465,3	451,6	440,1	437,2	432,6	425,0	417,2	412,5	404,4
15,2	14,9	15,1	16,8	17,0	16,8	16,8	16,5	16,6	16,5	16,5	16,3
16,5	16,6	16,7	18,8	18,8	18,7	18,7	19,3	19,4	19,3	19,3	19,2
31,7	31,5	31,8	35,6	35,8	35,5	35,5	35,8	36,0	35,8	35,8	35,5
16,7	16,4	16,0	18,0	17,8	17,6	17,5	16,9	17,0	16,9	16,7	16,6
48,4	48,0	47,8	53,6	53,6	53,1	53,0	52,7	53,0	52,7	52,5	52,1
501,6	482,4	472,3	518,8	505,2	493,2	490,2	485,3	478,0	469,9	465,0	456,5
80,8	80,0	80,7	79,3	77,7	74,9	74,8	73,5	72,8	72,0	73,1	72,2
31,7	31,4	31,1	30,6	30,3	29,8	29,5	29,0	28,6	28,1	27,8	27,5
112,5	111,3	111,8	110,0	108,0	104,7	104,3	102,5	101,5	100,1	100,9	99,7
5,0	5,0	5,0	4,9	4,9	4,8	4,7	4,6	4,6	4,6	4,6	4,5
117,5	116,3	116,8	114,8	112,9	109,5	109,0	107,1	106,1	104,7	105,5	104,2
4,5	4,6	4,6	4,6	4,5	4,5	4,5	4,6	4,5	4,5	4,5	4,5
5,3	5,2	5,2	5,2	5,2	5,1	5,1	5,1	5,1	5,0	4,9	4,9
9,8	9,8	9,7	9,8	9,7	9,7	9,6	9,6	9,6	9,5	9,4	9,4
4,4	4,4	4,3	4,3	4,3	4,2	4,2	4,2	4,1	4,1	4,1	4,0
14,2	14,2	14,1	14,1	14,0	13,9	13,8	13,8	13,7	13,6	13,5	13,4
131,6	130,5	130,9	128,9	126,9	123,4	122,8	120,9	119,8	118,3	119,0	117,6

(a) Einschl. Hilfsbetriebe
(b) Ab Januar 1960 einschl. Saarland

(a) Incl. hulpbedrijven
(b) Vanaf Januari met inbegrip Saarland

C 19

Main d'oeuvre employée dans les houillères

Mano d'opera impiegata nelle miniere di carbon fossile

Total des ouvriers et employés inscrits
En fin de périodeTotale degli operai e impiegati iscritti
A fine periodo
1.000 unità

1.000 unités

1954	1955	1956	1957	1958	1959	1960	1961	1962	
									LORRAINE
									A. Ouvriers
23,5	23,7	24,5	26,3	26,1	24,4	23,0	21,4		1. Entreprises minières
11,4	11,4	11,9	11,8	11,7	11,5	11,1	10,7		au fond
									au jour (a)
34,9	35,1	36,3	38,1	37,8	35,9	34,1	32,1		Total
3,0	3,0	2,6	2,8	2,8	2,9	3,3	3,7		2. Industries annexes
37,9	38,2	39,0	40,9	40,6	38,8	37,3	35,8		A = 1 + 2
									B. Employés
	1,6	1,6	1,7	1,8	1,8	1,9	1,9		3. Employés techniques
	2,1	2,2	2,5	2,5	2,6	2,6	2,7		au fond
									au jour
	3,7	3,9	4,2	4,3	4,4	4,5	4,6		Total
	1,6	1,6	1,7	1,6	1,6	1,5	1,5		4. Autres employés
	5,2	5,5	5,9	5,9	6,0	6,0	6,1		B = 3 + 4
	43,4	44,5	46,7	46,5	44,8	43,3	41,9		A + B
									CENTRE-MIDI
									A. Ouvriers
33,9	33,8	33,4	33,8	32,7	30,5	26,8	24,5		1. Entreprises minières
16,3	16,2	15,8	15,6	15,2	14,3	12,9	12,0		au fond
									au jour (a)
50,2	50,0	49,2	49,4	48,0	44,8	39,6	36,5		Total
2,1	2,1	2,0	2,0	2,0	2,0	2,0	1,9		2. Industries annexes
52,3	52,1	51,3	51,3	50,0	46,8	41,6	38,4		A = 1 + 2
									B. Employés
	2,1	2,0	2,1	2,1	2,1	1,9	1,8		3. Employés techniques
	2,3	2,2	2,2	2,2	2,1	1,9	1,8		au fond
									au jour
	4,4	4,3	4,3	4,3	4,2	3,9	3,6		Total
	2,1	2,0	2,0	1,9	1,9	1,7	1,5		4. Autres employés
	6,4	6,3	6,3	6,2	6,1	5,5	5,1		B = 3 + 4
	58,6	57,5	57,6	56,2	52,9	47,1	43,6		A + B
									FRANCE (b)
									A. Ouvriers
140,5	140,9	139,5	142,2	140,3	135,6	124,6	119,0		1. Entreprises minières
63,8	63,7	62,2	60,7	59,1	57,0	53,4	50,5		au fond
									au jour (a)
204,3	204,6	201,7	202,9	199,4	192,6	178,0	169,5		Total
10,4	10,5	10,0	10,1	9,9	9,9	9,9	10,2		2. Industries annexes
214,7	215,1	211,7	213,0	209,3	202,5	187,9	179,7		A = 1 + 2
									B. Employés
	8,2	8,2	8,3	8,4	8,4	8,3	8,2		3. Employés techniques
	9,9	9,9	10,0	10,0	9,9	9,6	9,5		au fond
									au jour
	18,1	18,1	18,4	18,4	18,3	17,9	17,7		Total
	8,5	8,4	8,3	8,0	7,8	7,4	7,1		4. Autres employés
	26,6	26,5	26,6	26,4	26,1	25,3	24,8		B = 3 + 4
	241,7	238,2	239,6	235,7	228,6	213,3	204,5		A + B
									ITALIA
									A. Operai
5,0	4,9	4,6	4,2	2,7	2,6	2,2	2,0		1. Esercizio di miniera
1,5	1,5	1,4	1,2	1,0	1,0	0,9	0,9		all'interno
									all'esterno (a)
6,5	6,5	6,0	5,5	3,7	3,6	3,1	2,9		Totale
									2. Industrie collegate
6,5	6,5	6,0	5,5	3,7	3,6	3,4	3,2		A = 1 + 2
									B. Impiegati
	0,4	0,4	0,4	0,3	0,3	0,2	0,2		3. Impiegati tecnici
	0,1	0,1	0,1	0,1	0,1	0,1	0,1		all'interno
									all'esterno
	0,5	0,5	0,5	0,4	0,4	0,4	0,3		Totale
	0,2	0,2	0,2	0,2	0,2	0,1	0,2		4. Altri impiegati
	0,8	0,7	0,7	0,5	0,5	0,5	0,5		B = 3 + 4
	7,2	6,7	6,2	4,2	4,1	3,9	3,7		A + B

(a) Y compris les services auxiliaires

(b) Non compris les mines exceptées du régime de nationalisation en France

(a) Compresi i servizi ausiliari

(b) Non comprese le miniere escluse dal regime di nazionalizzazione della Francia

Beschäftigte im Steinkohlenbergbau

Personeel van de steenkolenmijnen

19 K

Arbeiter und Angestellte insgesamt
Am Ende der Periode
in 1.000Effectieve sterkte van arbeiders, beambten en
maandloners
Aan het einde van het tijdvak

in 1.000

1959			1960				1961				1962
2	3	4	1	2	3	4	1	2	3	4	1
25,5	24,8	24,4	24,1	23,8	23,3	23,0	22,1	21,9	21,4	21,4	21,4
11,5	11,6	11,5	11,3	11,2	11,2	11,1	10,9	10,6	10,7	10,7	10,5
37,0	36,4	35,9	35,4	35,0	34,5	34,1	33,0	32,5	32,1	32,1	31,9
2,8	2,9	2,9	3,1	3,1	3,1	3,3	3,4	3,5	3,6	3,7	3,8
39,8	39,2	38,8	38,5	38,1	37,6	37,3	36,4	36,0	35,7	35,8	35,7
1,8	1,8	1,8	1,8	1,8	1,9	1,9	1,9	1,9	1,9	1,9	1,9
2,6	2,6	2,6	2,6	2,6	2,6	2,6	2,7	2,7	2,7	2,7	2,8
4,3	4,4	4,4	4,4	4,4	4,5	4,5	4,5	4,5	4,6	4,6	4,7
1,6	1,6	1,6	1,6	1,5	1,5	1,5	1,5	1,5	1,5	1,5	1,5
5,9	6,0	6,0	6,0	5,9	6,0	6,0	6,0	6,0	6,1	6,1	6,2
45,7	45,2	44,8	44,4	44,0	43,6	43,3	42,5	42,0	41,8	41,9	41,9
31,7	30,9	30,5	29,7	29,1	27,8	26,8	26,1	25,5	25,0	24,5	24,1
15,0	14,7	14,3	14,1	13,9	13,4	12,9	12,6	12,5	12,1	12,0	11,8
46,6	45,5	44,8	43,8	43,0	41,2	39,6	38,7	38,0	37,1	36,5	35,9
1,9	2,0	2,0	2,0	2,0	2,0	2,0	2,0	2,0	1,9	1,9	1,9
48,6	47,5	46,8	45,8	45,0	43,2	41,6	40,7	39,9	39,0	38,4	37,8
2,1	2,1	2,1	2,1	2,0	2,0	1,9	1,9	1,9	1,8	1,8	1,8
2,2	2,2	2,1	2,1	2,1	2,0	1,9	1,9	1,8	1,8	1,8	1,8
4,3	4,3	4,2	4,2	4,1	4,1	3,9	3,8	3,7	3,6	3,6	3,6
1,9	1,9	1,9	1,8	1,8	1,7	1,7	1,6	1,6	1,6	1,5	1,5
6,2	6,1	6,1	6,0	5,9	5,8	5,5	5,4	5,3	5,2	5,1	5,1
54,7	53,7	52,9	51,8	50,9	49,0	47,1	46,1	45,2	44,2	43,6	42,9
138,0	135,6	135,6	133,1	130,7	126,0	124,6	121,7	120,2	118,4	119,0	117,8
58,2	57,6	57,0	56,0	55,3	54,4	53,4	52,5	51,7	51,0	50,5	49,7
196,1	193,2	192,6	189,1	186,0	180,4	178,0	174,2	171,9	169,4	169,5	167,5
9,9	9,8	9,9	10,0	10,0	9,9	9,9	10,0	10,1	10,1	10,2	10,2
205,8	203,0	202,5	199,1	195,9	190,3	187,9	184,2	182,0	179,5	179,7	177,7
8,4	8,5	8,4	8,5	8,4	8,4	8,3	8,3	8,3	8,2	8,2	8,3
10,0	10,0	9,9	9,9	9,8	9,8	9,6	9,6	9,5	9,5	9,5	9,5
18,4	18,5	18,3	18,4	18,2	18,2	17,9	17,9	17,8	17,7	17,7	17,8
7,9	7,8	7,8	7,7	7,6	7,5	7,4	7,3	7,2	7,2	7,1	7,0
26,3	26,3	26,1	26,1	25,8	25,7	25,3	25,2	25,0	24,9	24,8	24,8
232,1	229,3	228,6	225,2	221,8	216,0	213,3	209,5	207,0	204,4	204,5	202,5
2,6	2,6	2,6	2,5	2,2	2,2	2,2	2,1	2,1	2,0	2,0	2,0
1,0	1,0	1,0	1,0	1,0	0,9	0,9	0,9	0,9	0,9	0,9	0,9
3,6	3,6	3,6	3,5	3,2	3,2	3,1	3,1	3,0	2,9	2,9	2,9
—	—	—	—	0,3	0,3	0,3	0,3	0,3	0,3	0,3	0,2
3,6	3,6	3,6	3,5	3,5	3,4	3,4	3,3	3,3	3,2	3,2	3,1
0,3	0,3	0,3	0,3	0,2	0,2	0,2	0,2	0,2	0,2	0,2	0,2
0,1	0,1	0,1	0,1	0,1	0,1	0,1	0,1	0,1	0,1	0,1	0,1
0,4	0,4	0,4	0,4	0,4	0,4	0,4	0,3	0,3	0,3	0,3	0,3
0,2	0,2	0,2	0,2	0,2	0,1	0,1	0,1	0,2	0,2	0,2	0,2
0,5	0,5	0,5	0,5	0,5	0,5	0,5	0,5	0,5	0,5	0,5	0,5
4,2	4,1	4,1	4,1	4,0	4,0	3,9	3,8	3,8	3,7	3,7	3,6

(a) Einschl. Hilfsbetriebe

(a) Incl. hulpbedrijven

(b) Ohne die Beschäftigten in den nicht nationalisierten Zechen Frankreichs

(b) Exclusief de effectieve sterkte van de niet genationaliseerde mijnen in Frankrijk

Main d'oeuvre employée dans les houillères

Mano d'opera impiegata nelle miniere di carbon fossile

Total des ouvriers et employés inscrits
En fin de période

Totale degli operai e impiegati iscritti
A fine periodo
1.000 unità

1.000 unités

1954	1955	1956	1957	1958	1959	1960	1961	1962	
									NEDERLAND
30,3	30,4	30,8	31,5	31,1	29,5	28,2	26,7		A. Arbeiders
16,7	16,7	16,5	16,7	17,4	16,9	15,2	14,8		1. Mijnbedrijven
47,0	47,2	47,3	48,2	48,5	46,5	43,5	41,5		ondergronds
7,3	7,3	7,5	7,7	7,7	7,4	7,6	7,7		bovengronds (a)
54,3	54,5	54,8	55,9	56,2	53,8	51,1	49,2		Totaal
									2. Overige bedrijven
									A = 1 + 2
.	1,4	1,5	1,8	1,9	1,9	1,9	1,9		B. Beambten
.	2,4	2,5	2,6	2,7	2,7	2,8	3,0		3. Technisch
.	3,8	4,0	4,3	4,6	4,7	4,8	4,9		ondergronds
.	2,6	2,6	2,6	2,7	2,7	2,8	2,8		bovengronds
.	6,4	6,5	7,0	7,3	7,4	7,6	7,7		Totaal
.	60,8	61,3	62,9	63,5	61,2	58,6	56,9		4. Niet technisch
									B = 3 + 4
									A + B
									CAMPINE / KEMPEN
27,2	27,6	27,1	30,1	29,5	27,2	25,7	23,3		A. Ouvriers · Arbeiders
9,1	9,1	9,2	9,3	9,4	9,6	9,3	8,8		1. Entreprises minières · Mijnbedrijven
36,3	36,7	36,3	39,4	38,9	36,7	35,0	32,1		au fond · ondergronds
0,5	0,5	0,5	0,5	0,5	0,3	0,4	0,4		au jour · bovengronds (a)
36,8	37,2	36,8	39,9	39,4	37,1	35,3	32,5		Total · Totaal
									2. Industries annexes · Overige bedrijven
									A = 1 + 2
.	2,4	2,4	2,5	2,7	2,6	2,5	2,5		B. Employés · Beambten
.	0,8	0,9	0,9	0,9	0,9	1,0	1,0		3. Employés techniques · Technisch
.	3,2	3,3	3,4	3,6	3,5	3,5	3,5		au fond · ondergronds
.	1,1	1,1	1,1	1,1	1,1	1,1	1,1		au jour · bovengronds
.	4,3	4,4	4,5	4,7	4,6	4,6	4,6		Total · Totaal
.	41,5	41,2	44,4	44,1	41,7	39,9	37,1		4. Autres employés · Niet technisch
									B = 3 + 4
									A + B
									SUD · ZUIDERBEKKENS
78,4	79,3	72,6	79,3	68,8	57,2	45,9	37,9		A. Ouvriers · Arbeiders
25,4	25,4	24,8	24,8	23,6	19,5	15,5	13,2		1. Entreprises minières · Mijnbedrijven
103,8	104,7	97,4	104,1	92,3	76,7	61,4	51,1		au fond · ondergronds
1,0	0,9	1,0	1,0	0,7	0,9	0,6	0,6		au jour · bovengronds (a)
104,8	105,6	98,4	105,1	93,0	77,7	62,0	51,7		Total · Totaal
									2. Industries annexes · Overige bedrijven
									A = 1 + 2
.	6,2	6,0	6,1	5,7	4,8	3,9	3,4		B. Employés · Beambten
.	1,7	1,6	1,6	1,6	1,5	1,3	1,2		3. Employés techniques · Technisch
.	7,9	7,6	7,7	7,3	6,2	5,3	4,6		au fond · ondergronds
.	2,6	2,7	2,7	2,5	2,2	1,7	1,6		au jour · bovengronds
.	10,5	10,3	10,4	9,8	8,5	7,0	6,2		Total · Totaal
.	116,1	108,7	115,3	102,8	86,1	69,0	57,9		4. Autres employés · Niet technisch
									B = 3 + 4
									A + B
									BELGIQUE · BELGIË
105,6	106,8	99,7	109,4	98,3	84,4	71,6	61,2		A. Ouvriers · Arbeiders
34,5	34,6	34,0	34,1	33,0	29,1	24,8	22,0		1. Entreprises minières · Mijnbedrijven
140,1	141,4	133,7	143,5	131,2	113,5	96,4	83,2		au fond · ondergronds
1,5	1,4	1,5	1,5	1,2	1,3	0,9	1,0		au jour · bovengronds (a)
141,6	142,8	135,2	145,0	132,4	114,7	97,3	84,2		Total · Totaal
									2. Industries annexes · Overige bedrijven
									A = 1 + 2
.	8,6	8,4	8,6	8,3	7,4	6,5	6,0		B. Employés · Beambten
.	2,5	2,5	2,5	2,5	2,4	2,3	2,2		3. Employés techniques · Technisch
.	11,1	10,9	11,1	10,9	9,8	8,8	8,2		au fond · ondergronds
.	3,7	3,8	3,8	3,6	3,3	2,8	2,6		au jour · bovengronds
.	14,8	14,7	14,9	14,5	13,1	11,6	10,8		Total · Totaal
.	157,6	149,8	159,9	146,9	127,8	108,9	95,0		4. Autres employés · Niet technisch
									B = 3 + 4
									A + B

(a) Y compris les services auxiliaires

a) Compresi i servizi ausiliari

Beschäftigte im Steinkohlenbergbau

Arbeiter und Angestellte insgesamt
Am Ende der Periode
in 1.000

BELGIQUE / BELGIË · Campine / Kempen, Sud / Zuiderbekkens

Personeel van de steenkolenmijnen

Effectieve sterkte van arbeiders, en beambten

20 K

Aan het einde van het tijdvak

in 1.000

1959			1960				1961				1962
2	3	4	1	2	3	4	1	2	3	4	1
30,1	29,7	29,5	29,2	28,8	28,4	28,2	27,9	27,5	26,9	26,7	26,6
17,1	17,2	16,9	16,3	16,0	15,6	15,2	15,0	14,8	14,9	14,8	14,7
47,2	46,9	46,5	45,5	44,8	44,1	43,5	42,9	42,3	41,8	41,5	41,3
7,6	7,4	7,4	7,4	7,5	7,5	7,6	7,6	7,5	7,6	7,7	7,6
54,8	54,3	53,8	52,9	52,2	51,6	51,1	50,4	49,9	49,4	49,2	48,9
1,9	2,0	1,9	1,9	1,9	2,0	1,9	1,9	1,9	1,9	1,9	2,0
2,8	2,7	2,7	2,8	2,8	2,8	2,8	2,9	2,9	3,0	3,0	3,0
4,7	4,7	4,7	4,7	4,7	4,8	4,8	4,8	4,8	4,9	4,9	5,0
2,7	2,7	2,7	2,7	2,7	2,7	2,8	2,8	2,8	2,8	2,8	2,9
7,4	7,4	7,4	7,4	7,4	7,6	7,6	7,6	7,6	7,7	7,7	7,9
62,1	61,7	61,2	60,3	59,6	59,2	58,6	58,1	57,5	57,1	56,9	56,8
28,1	27,3	27,2	26,8	26,2	25,7	25,7	25,5	24,3	23,4	23,3	23,5
9,4	9,6	9,6	9,4	9,2	9,4	9,3	9,1	8,9	8,9	8,8	8,1
37,5	36,9	36,7	36,2	35,5	35,0	35,0	34,6	33,2	32,3	32,1	31,6
0,4	0,4	0,3	0,4	0,4	0,4	0,4	0,4	0,4	0,4	0,4	0,5
38,0	37,3	37,1	36,6	35,9	35,4	35,3	34,9	33,6	32,7	32,5	32,1
2,7	2,6	2,6	2,6	2,5	2,5	2,5	2,5	2,5	2,5	2,5	2,4
0,9	0,9	0,9	0,9	0,9	0,9	1,0	1,0	1,0	1,0	1,0	1,0
3,6	3,6	3,5	3,5	3,5	3,5	3,5	3,5	3,5	3,5	3,5	3,4
1,1	1,1	1,1	1,1	1,1	1,1	1,1	1,1	1,1	1,1	1,1	1,0
4,7	4,6	4,6	4,6	4,6	4,6	4,6	4,6	4,6	4,6	4,6	4,4
42,7	41,9	41,7	41,2	40,4	40,0	39,9	39,5	38,2	37,3	37,1	36,5
62,9	59,0	57,2	55,2	50,7	47,0	45,9	43,6	41,4	39,6	37,9	37,1
21,7	20,3	19,5	18,8	17,3	15,9	15,5	14,9	14,3	13,9	13,2	13,1
84,6	79,3	76,7	74,0	68,0	62,9	61,4	58,5	55,7	53,5	51,1	50,2
0,7	1,0	0,9	0,8	0,6	0,6	0,6	0,6	0,6	0,6	0,6	0,6
85,3	80,2	77,7	74,7	68,7	63,5	62,0	59,1	56,3	54,1	51,7	50,8
5,3	5,0	4,8	4,6	4,4	4,0	3,9	3,8	3,8	3,7	3,4	3,4
1,5	1,5	1,5	1,6	1,5	1,4	1,3	1,3	1,2	1,2	1,2	1,1
6,9	6,5	6,2	6,1	5,9	5,4	5,3	5,1	5,0	4,9	4,6	4,5
2,4	2,3	2,2	2,0	1,9	1,8	1,7	1,7	1,6	1,6	1,6	1,6
9,3	8,8	8,5	8,1	7,8	7,2	7,0	6,7	6,6	6,5	6,2	6,1
94,6	89,1	86,1	82,8	76,4	70,7	69,0	65,8	62,9	60,6	57,9	56,9
91,0	86,3	84,4	82,0	77,0	72,6	71,6	69,1	65,7	63,0	61,2	60,5
31,1	29,9	29,1	28,2	26,5	25,3	24,8	24,0	23,2	22,8	22,0	21,2
122,2	116,2	113,5	110,2	103,5	97,9	96,4	93,1	88,9	85,8	83,2	81,7
1,1	1,4	1,3	1,1	1,0	0,9	0,9	1,0	1,0	1,0	1,0	1,1
123,3	117,5	114,7	111,3	104,5	98,9	97,3	94,0	89,9	86,8	84,2	82,8
8,0	7,6	7,4	7,1	6,9	6,6	6,5	6,3	6,3	6,2	6,0	5,8
2,5	2,5	2,4	2,5	2,4	2,3	2,3	2,3	2,2	2,2	2,2	2,1
10,5	10,1	9,8	9,6	9,4	8,8	8,8	8,6	8,5	8,4	8,2	7,9
3,5	3,4	3,3	3,1	3,0	2,9	2,8	2,7	2,7	2,7	2,6	2,7
14,0	13,5	13,1	12,7	12,3	11,7	11,6	11,3	11,2	11,1	10,8	10,6
137,3	131,0	127,8	124,0	116,9	110,6	108,9	105,4	101,1	97,9	95,0	93,4

(a) Einschl. Hilfsbetriebe

(a) Incl. hulpbedrijven

C 21 **Salaire horaire moyen dans les mines de houille** **Salario orario medio nelle miniere di carbon fossile**
(salaire direct) (a) **(salario diretto) (a)**

1953	1954	1955	1956	1957	1958	1959	1960	1961		
Ouvriers du fond (b)					Operai all'interno (b)					
2,15	2,23	2,44	2,73	2,93	2,98	3,01	3,16	3,48	Deutschland (BR) (c) (d) DM	
—	—	—	2,96	3,20	3,25	3,26	3,41	3,74	Deutschland (BR) (c) (e) DM	
2,00	2,03	2,21	2,38	2,69	3,00	3,15	3,24	3,39	France NFfr	
182,54	187,69	198,76	215,11	225,04	231,22	244,23	270,61	283,97 r	Italia (Sulcis) Lit.	
1,92	2,13	2,27	2,40	2,78	2,96	3,01	3,20	3,45 r	Nederland Fl	
32,63	32,98	33,78	35,56 (f)	41,95 (f)	42,93	43,34	44,13	45,29 r	Belgique / België Fb	
Ouvriers du jour (b)					Operai all'esterno (b)					
1,54	1,57	1,74	1,82	1,99	2,05	2,14	2,35	2,59	Deutschland (BR) (c) DM	
1,38	1,43	1,61	1,77	1,98	2,22	2,33	2,42	2,54	France NFfr	
149,35	153,54	164,23	175,44	175,27	183,00	183,09	195,67	220,86 r	Italia (Sulcis) Lit.	
1,10	1,22	1,32	1,43	1,60	1,72	1,70	1,95	2,23 r	Nederland Fl	
22,68	22,74	23,12	24,46 (g)	28,59 (g)	29,13	29,10	29,65	30,10 r	Belgique / België Fb	
Ouvriers du fond e du jour (b)					Operai all'interno e all'esterno (b)					
1,99	2,05	2,23	2,47	2,67	2,72	2,76	2,93	3,23	Deutschland (BR) (c) (d) DM	
—	—	—	2,63	2,86	2,91	2,94	3,11	3,41	Deutschland (BR) (c) (e) DM	
1,79	1,83	2,00	2,17	2,45	2,74	2,88	2,98	3,11	France NFfr	
171,70	175,92	189,72	205,29	212,70	218,77	226,65	242,80	258,87 r	Italia (Sulcis) Lit.	
1,62	1,78	1,91	2,04	2,34	2,50	2,52	2,74	3,00 r	Nederland Fl	
29,69	29,92	30,68	32,39 (h)	38,19 (h)	39,03	39,15	39,72	40,60 r	Belgique / België Fb	

(a) Salaire horaire brut directement lié au travail effectif des ouvriers

(b) Y compris les apprentis

(c) De 1953 à 1959 non compris la Sarre, à partir de 1960 y compris la Sarre

(d) Non compris la prime de mineur

(e) Y compris la prime de mineur

(f), (g), (h) Non compris la subvention gouvernementale relative à la réduction de la durée du travail

Les chiffres y compris cette subvention s'établissent comme suit:

(f) 1956: 36.99 (g) 1956: 25.46
 1957: 42.42 1957: 28.90

(a) Salario orario lordo direttamente dipendente dal lavoro effettuato dagli operai

(b) Ivi compresi gli apprendisti

(c) Dal 1953 la 1959 la Sarre è esclusa, mentre è compresa a partire dal 1960

(d) Non compreso il premio di minatore

(e) Compreso il premio di minatore

(f), (g), (h) Non compresa la sovvenzione governativa relativa alla riduzione della durata del lavoro

Le cifre, ivi compresa questa sovvenzione, sono le seguenti:

(h) 1956: 33.70
 1957: 38.61

Durchschnittliche Bruttostundenlöhne im Steinkohlenbergbau (Direktlohn) (a)

Gemiddelde bruto-lonen per uur in de steenkolenmijnen (directe lonen) (a)

21 K

1959			1960				1961				1962
2	3	4	1	2	3	4	1	2	3	4	1
Untertagearbeiter insgesamt (b)						Totaal ondergrondse arbeiders (b)					
3,03	2,99	3,02	3,01	3,10	3,18	3,35	3,34	3,40	3,57	3,62	3,60
3,29	3,25	3,27	3,26	3,35	3,43	3,61	3,59	3,66	3,83	3,88	3,86
3,16	3,15	3,15	3,19	3,24	3,25	3,25	3,32	3,35	3,39	3,48	3,53
246,53	243,09	243,19	267,50	269,83	265,98	279,42	269,12	284,96	283,36	299,04	263,22
2,97	2,96	3,06	3,20	3,18	3,16	3,19	3,32	3,31	3,48	3,54	3,64
43,38	43,29	44,25	43,86	44,21	44,07	44,58	44,25	45,00	45,77	46,28	47,63
Übertagearbeiter insgesamt (b)						Totaal bovengrondse arbeiders (b)					
2,13	2,14	2,23	2,23	2,32	2,33	2,51	2,50	2,54	2,63	2,68	2,64
2,34	2,35	2,33	2,36	2,41	2,44	2,42	2,49	2,52	2,57	2,60	2,65
182,79	182,24	182,77	199,23	191,03	193,28	199,59	214,41	218,38	217,75	233,25	225,54
1,65	1,64	1,70	1,95	1,95	1,96	1,98	2,16	2,14	2,26	2,26	2,33
28,94	29,55	29,60	29,35	29,66	30,12	29,71	29,30	29,95	31,06	30,19	31,41
Untertage- und Übertagearbeiter insgesamt (b)						Totaal onder- en bovengrondse arbeiders (b)					
2,77	2,75	2,79	2,79	2,88	2,94	3,12	3,10	3,16	3,30	3,35	3,33
2,95	2,93	2,97	2,97	3,06	3,12	3,30	3,28	3,34	3,49	3,54	3,51
2,89	2,89	2,89	2,92	2,97	2,99	2,98	3,05	3,07	3,12	3,19	3,25
228,24	225,29	224,99	245,09	239,43	237,46	249,11	247,64	257,92	257,22	273,10	248,08
2,47	2,46	2,54	2,73	2,72	2,72	2,75	2,89	2,88	3,04	3,07	3,15
39,11	39,12	39,89	39,50	39,79	39,75	40,09	39,68	40,40	41,16	41,29	42,66

- (a) Direkter Lohn, der in unmittelbarem Zusammenhang mit dem Arbeitseinsatz steht
- (b) Einschließlich Lehrlinge
- (c) Von 1953 bis 1959 ohne Saar, ab 1960 einschließlich Saar
- (d) Ohne Bergmannsprämie
- (e) Einschl. Bergmannsprämie
- (f), (g), (h) Ohne staatliche Subvention bzw. der Arbeitszeitverkürzung

- (a) Directe lonen, die onmiddellijk in verband staan met de geleverde arbeid
- (b) Inclusief leerlingen
- (c) Van 1953 t/m 1959 zonder Saarland, met ingang van 1960 met inbegrip van Saarland
- (d) Excl. mijnwerkerspremie
- (e) Incl. mijnwerkerspremie
- (f), (g), (h) Zonder de Staatssubsidie met betrekking tot de verkorting van de arbeidsduur

Die Zahlen einschl. dieser Subvention belaufen sich auf:

(f) 1956: 36.99
1957: 42.42

(g) 1956: 25.46
1957: 28.90

(h) 1956: 33.70
1957: 38.61

De cijfers, incl. bovengenoemde Staatssubsidie, bedragen:

BEZÜGE AN KOHLE AUS DEN LÄNDERN DER GEMEINSCHAFT UND EINFUHR AUS DRITTEN
LÄNDERN

RÉCEPTIONS DE CHARBON EN PROVENANCE DES PAYS DE LA COMMUNAUTÉ ET
IMPORTATIONS EN PROVENANCE DES PAYS TIERS

ARRIVI DI CARBONE DAI PAESI DELLA COMUNITÀ E IMPORTAZIONI DAI PAESI TERZI

AANVOER VAN KOLEN UIT DE LANDEN VAN DE GEMEENSCHAP EN INVOER UIT DERDE
LANDEN

1.000 t

1953	1954	1955	1956	1957	1958	1959	1960	1961	Pays de réception / Empfangsländer Paesi riceventi / Ontvangende landen	
Réceptions en provenance des pays de la Communauté										
4.413	4.442	6.606	4.593	4.216	3.217	3.950	1.108	1.171		Deutschland (BR) (a)
934	895	1.021	938	1.030	1.077	1.073				Saarland
8.549	9.034	7.883	7.853	8.429	9.261	8.860	8.230	7.973		France
4.705	4.520	3.497	3.324	3.015	1.237	2.028	3.573	3.296		Italia
3.448	4.984	5.029	3.656	3.429	2.756	3.213	3.564	3.932		Nederland
1.047	2.872	2.180	1.965	2.282	2.899	3.438	2.969	3.213		Belgique / België
270	281	291	319	296	253	242	245	211		Luxembourg
23.366	27.028	26.507	22.647	22.696	20.700	22.805	19.689	19.796		COMMUNAUTÉ / GEMEINSCHAFT COMUNITÀ / GEMEENSCHAP
Importations en provenance des pays tiers										
A. des U.S.A.					A. dagli Stati Uniti					
3.421	1.823	6.998	11.486	15.904	11.205	4.617	4.369	4.323	Deutschland (BR) (a)	
—	—	—	—	87	10	—			Saarland	
289	55	802	6.053	6.903	2.762	773	578	649	France	
1.609	2.852	5.632	6.665	8.201	6.727	4.961	4.428	4.427	Italia	
701	1.181	1.719	4.169	4.581	3.237	2.701	2.211	1.668	Nederland	
664	253	784	1.980	2.138	1.879	1.051	800	668	Belgique / België	
—	—	—	37	13	—	—	—	—	Luxembourg	
6.684	6.164	15.935	30.389	37.828	25.820	14.102	12.386	11.734	COMMUNAUTÉ / GEMEINSCHAFT COMUNITÀ / GEMEENSCHAP	
B. de Grande-Bretagne										
1.521	1.633	1.339	1.099	497	218	215	395	542		Deutschland (BR)
448	994	950	777	742	472	215	175	414		France
1.704	1.324	781	380	132	28	93	124	113		Italia
986	809	750	713	697	526	368	909	1.324		Nederland
420	526	485	597	564	389	348	132	134		Belgique / België
6	5	—	—	2	—	—	—	—		Luxembourg
5.085	5.291	4.305	3.567	2.635	1.634	1.240	1.735	2.527		COMMUNAUTÉ / GEMEINSCHAFT COMUNITÀ / GEMEENSCHAP
B. dalla Gran Bretagna										

(a) A partir de janvier 1960 y compris la Sarre

(a) Da gennaio 1960 inclusa la Sarre

Steinkohle

Steenkolen

Bezöge aus den Ländern der Gemeinschaft und
Einfuhr aus dritten LändernAanvoer uit de landen van de Gemeenschap en
Invoer uit derde landen

22 K

1.000 t

	I	II	III	IV	V	VI	VII	VIII	IX	X	XI	XII
	Bezöge aus den Ländern der Gemeinschaft						Aanvoer uit landen van de Gemeenschap					
1961	104	86	88	98	91	115	85	103	102	76	97	126
1962	136	108	102	112	127							
1961	714	685	771	681	665	772	685	621	610	576	597	595
1962	684	600	715	562	605							
1961	364	290	288	232	187	223	276	270	225	274	291	374
1962	299	307	262	224	225							
1961	328	303	291	278	289	288	270	294	324	351	452	464
1962	460	362	381	328	410							
1961	203	253	268	268	286	285	263	265	260	282	268	310
1962	269	269	320	254	296							
1961	18	19	18	16	19	18	17	17	15	18	19	17
1962	18	15	13	19	19							
1961	1.731	1.637	1.725	1.574	1.538	1.701	1.596	1.570	1.536	1.577	1.725	1.887
1962	1.866	1.661	1.794	1.499	1.683							
	Einfuhr aus dritten Ländern A. aus den U. S. A.						Invoer uit derde landen A. uit de U. S. A.					
1961	381	311	276	460	335	302	339	471	358	443	329	318
1962	451	300	402	452	497							
1961	88	57	34	37	36	51	50	31	50	51	98	65
1962	66	98	34	33	44							
1961	376	299	310	379	415	455	453	405	358	332	323	322
1962	325	373	389	404	523							
1961	144	151	175	128	147	131	157	114	123	141	149	106
1962	179	124	195	115	140							
1961	50	15	57	35	59	42	66	69	49	57	67	82
1962	68	56	59	45	51							
1961	—	—	—	—	—	—	—	—	—	—	—	—
1962	—	—	—	—	—							
1961	1.040	834	852	1.059	992	981	1.065	1.090	938	1.024	967	892
1962	1.089	950	1.079	1.050	1.255							
	B. aus Großbritannien						B. uit Groot-Brittannië					
1961	16	42	59	48	51	36	45	49	40	53	47	55
1962	35	47	46	34	29							
1961	23	22	30	14	35	60	41	27	44	44	37	39
1962	59	59	68	36	53							
1961	20	10	10	8	8	10	4	—	12	4	17	9
1962	9	5	14	8	10							
1961	92	92	77	127	115	111	127	100	134	131	118	101
1962	85	80	93	95	123							
1961	6	13	9	8	20	10	14	6	13	18	9	6
1962	10	8	10	8	12							
1961	—	—	—	—	—	—	—	—	—	—	—	—
1962	—	—	—	—	—							
1961	157	180	186	206	229	227	231	182	243	249	228	210
1962	199	198	231	181	226							

(a) Ab Januar 1960 einschl. Saarland

(a) Vanaf januari 1960 met inbegrip van Saarland

1.000 t

1953	1954	1955	1956	1957	1958	1959	1960	1961	
C) de Pologne					C) dalla Polonia				
76	262	714	861	560	1.248	828	506	390	Deutschland (BR)
480	514	438	1.208	1.281	690	287	265	225	France
613	375	106	133	125	565	753	812	1.014	Italia
24	—	—	4	—	59	77	120	151	Nederland
—	6	—	30	33	11	3	—	—	Belgique / België
1.193	1.157	1.258	2.235	1.999	2.574	1.948	1.703	1.778	COMMUNAUTÉ / GEMEINSCHAFT COMUNITÀ / GEMEENSCHAP
D) d'U.R.S.S.					D) dall'U.R.S.S.				
—	0	69	96	38	117	177	38	45	Deutschland (BR)
260	404	550	611	605	687	702	784	932	France
46	111	208	229	239	251	352	496	854	Italia
80	135	128	171	69	45	58	35	32	Nederland
46	62	124	68	50	70	34	2	20	Belgique / België
432	712	1.079	1.175	1.001	1.171	1.324	1.355	1.884	COMMUNAUTÉ / GEMEINSCHAFT COMUNITÀ / GEMEENSCHAP
E) d'autres pays					E) dagli altri paesi				
27	163	151	141	147	129	118	153	149	Deutschland (BR)
138	248	161	155	169	276	200	81	141	France
249	179	92	174	107	172	177	304	343	Italia
10	4	5	63	37	69	131	28	33	Nederland
2	4	60	147	35	1	1	—	8	Belgique / België
426	598	469	680	495	647	627	567	674	COMMUNAUTÉ / GEMEINSCHAFT COMUNITÀ / GEMEENSCHAP
F) Total pays tiers					F) Totale paesi terzi				
5.045	3.881	9.271	13.682	17.147	12.916	5.956	5.461	5.449	Deutschland (BR) (a)
—	—	—	—	87	10	—	—	—	Saarland
1.615	2.215	2.901	8.804	9.701	4.888	2.178	1.882	2.361	France
4.222	4.842	6.820	7.581	8.805	7.744	6.336	6.166	6.751	Italia
1.802	2.129	2.603	5.120	5.384	3.935	3.336	3.304	3.207	Nederland
1.133	852	1.453	2.822	2.820	2.352	1.437	934	830	Belgique / België
6	5	—	37	15	—	—	—	—	Luxembourg
13.823	13.924	23.048	38.046	43.959	31.845	19.242	17.747	18.598	COMMUNAUTÉ / GEMEINSCHAFT COMUNITÀ / GEMEENSCHAP

(a) A partir de janvier 1960 y compris la Sarre
 Les pays de réception ont notamment importé en provenance des pays suivants:
 Allemagne (R.F.): Tchécoslovaquie, Norvège (Spitzberg)
 Belgique: Maroc, Espagne
 France: Maroc, Pérou
 Italie: Tchécoslovaquie, Yougoslavie, Maroc, Afrique du Sud, Espagne
 Pays-Bas: Maroc, Afrique du Sud

(a) Da gennaio 1960 inclusa la Sarre
 I paesi riceventi hanno importato particolarmente dai seguenti paesi:
 Germania (R.F.): Cecoslovacchia, Norvegia (Spitzberg)
 Belgio: Marocco, Spagna
 Francia: Marocco, Perù
 Italia: Cecoslovacchia, Jugoslavia, Marocco, Africa del Sud, Spagna
 Paesi Bassi: Marocco, Africa del Sud

Steinkohle

Steenkolen

23 K

Einfuhr aus dritten Ländern (Fortsetzung)

Invoer uit derde landen (Vervolg)

1.000 t

	I	II	III	IV	V	VI	VII	VIII	IX	X	XI	XII
	C) aus Polen				C) uit Polen							
1961	32	32	28	33	26	23	25	34	41	38	35	43
1962	25	22	21	50	40							
1961	26	32	14	8	21	30	6	14	28	20	17	11
1962	21	16	22	22	28							
1961	107	114	60	61	9	42	43	58	95	91	143	188
1962	111	112	98	80	69							
1961	8	10	13	14	10	11	9	13	17	14	19	12
1962	18	20	15	18	22							
1961	—	—	—	—	—	—	—	—	—	—	—	—
1962	—	—	—	—	—	—	—	—	—	—	—	—
1961	173	188	114	117	66	105	84	118	181	163	215	253
1962	176	170	156	159	159							
	D) aus der UdSSR				D) uit de U.S.S.R.							
1961	—	11	—	7	4	3	3	3	3	3	7	—
1962	3	—	—	3	—							
1961	88	75	11	111	98	106	116	50	114	70	60	33
1962	60	71	111	91	114							
1961	60	42	86	61	68	57	87	66	72	82	106	67
1962	83	72	77	121	107							
1961	3	3	—	—	—	—	2	7	2	2	4	10
1962	8	10	5	2	2							
1961	0	2	2	3	2	—	2	—	3	0	5	—
1962	4	0	0	3	3							
1961	151	132	99	182	173	166	210	127	195	157	182	109
1962	158	153	194	219	226							
	E) aus anderen Ländern				E) uit andere landen							
1961	1	1	1	1	1	22	27	27	21	26	21	1
1962	1	1	1	2	2							
1961	2	3	5	4	27	8	6	1	19	18	24	22
1962	12	11	0	28	31							
1961	30	17	30	13	23	39	47	24	42	35	18	26
1962	26	13	33	34	32							
1961	3	3	0	0	1	—	3	1	4	3	2	12
1962	4	1	1	—	—							
1961	—	—	—	2	—	—	—	—	—	—	—	6
1962	—	1	1	—	0							
1961	36	24	36	20	52	69	83	53	86	82	65	67
1962	43	27	36	65	68							
	F) Dritte Länder insgesamt				F) Derde landen totaal							
1961	430	397	364	549	417	386	439	584	464	562	439	417
1962	517	370	470	541	567							
1961	227	189	93	174	217	254	219	124	255	202	237	170
1962	218	255	235	210	270							
1961	593	482	496	523	524	603	635	554	579	544	607	611
1962	554	574	611	647	741							
1961	251	259	266	270	273	253	298	234	281	291	293	240
1962	295	234	309	230	287							
1961	56	31	69	69	81	53	82	75	65	75	82	94
1962	82	65	70	56	66							
1961	—	—	—	—	—	—	—	—	—	—	—	—
1962	—	—	—	—	—							
1961	1.557	1.358	1.288	1.585	1.512	1.549	1.672	1.570	1.643	1.674	1.657	1.533
1962	1.666	1.498	1.695	1.685	1.930							

(a) Ab Januar 1960 einschl. Saarland
 Die Empfangsländer haben vorwiegend aus folgenden Ländern eingeführt:
 Deutschland (BR): Tschechoslowakei, Norwegen (Spitzbergen)
 Belgien: Marokko, Spanien
 Frankreich: Marokko, Peru
 Italien: Tschechoslowakei, Jugoslawien, Marokko, Südafrika, Spanien
 Niederlande: Marokko, Südafrika

(a) Vanaf januari 1960 met inbegrip van Saarland
 De ontvangende landen hebben hoofdzakelijk uit volgende landen ingevoerd:
 Duitsland (BR): Tsjechoslowakije, Noorwegen (Spitsbergen)
 België: Marokko, Spanje
 Frankrijk: Marokko, Peru
 Italië: Tsjechoslowakije, Joegoslavië, Marokko, Zuid-Afrika, Spanje
 Nederland: Marokko, Zuid-Afrika

C 24

Houille

Réceptions en provenance des pays de la Communauté et importations en provenance des pays tiers

Carbon fossile
Arrivi dai paesi della Comunità e importazioni dai paesi terzi

1.000 t

1953	1954	1955	1956	1957	1958	1959	1960	1961	Pays fournisseurs / Lieferländer Paesi fornitori / Landen van herkomst	
<table border="0" style="width:100%"> <tr> <td style="width:50%"> Allemagne (R.F.) (a) 3.462 3.354 4.049 3.531 3.317 2.692 3.076 834 818 1.274 386 543 423 476 606 641 10 103 299 221 202 79 159 319 352 107 167 983 454 154 23 238 183 178 4.413 4.442 6.606 4.593 4.216 3.217 3.950 1.108 1.171 </td> <td style="width:50%"> Germania (R.F.) (a) Saarländ France Nederland Belgique / België COMMUNAUTÉ / GEMEINSCHAFT COMUNITÀ / GEMEENSCHAP Pays tiers / Dritte Länder Paesi terzi / Derde landen Total / Ingesamt Totale / Totaal </td> </tr> </table>									Allemagne (R.F.) (a) 3.462 3.354 4.049 3.531 3.317 2.692 3.076 834 818 1.274 386 543 423 476 606 641 10 103 299 221 202 79 159 319 352 107 167 983 454 154 23 238 183 178 4.413 4.442 6.606 4.593 4.216 3.217 3.950 1.108 1.171	Germania (R.F.) (a) Saarländ France Nederland Belgique / België COMMUNAUTÉ / GEMEINSCHAFT COMUNITÀ / GEMEENSCHAP Pays tiers / Dritte Länder Paesi terzi / Derde landen Total / Ingesamt Totale / Totaal
Allemagne (R.F.) (a) 3.462 3.354 4.049 3.531 3.317 2.692 3.076 834 818 1.274 386 543 423 476 606 641 10 103 299 221 202 79 159 319 352 107 167 983 454 154 23 238 183 178 4.413 4.442 6.606 4.593 4.216 3.217 3.950 1.108 1.171	Germania (R.F.) (a) Saarländ France Nederland Belgique / België COMMUNAUTÉ / GEMEINSCHAFT COMUNITÀ / GEMEENSCHAP Pays tiers / Dritte Länder Paesi terzi / Derde landen Total / Ingesamt Totale / Totaal									
<table border="0" style="width:100%"> <tr> <td style="width:50%"> France 2.987 3.402 2.697 2.728 3.275 3.562 3.584 6.651 6.314 3.936 3.998 3.692 3.783 3.590 4.241 3.796 57 334 265 224 226 346 679 939 1.104 1.569 1.300 1.229 1.118 1.337 1.112 801 641 555 8.549 9.034 7.883 7.853 8.429 9.261 8.860 8.230 7.973 1.615 2.215 2.901 8.804 9.701 4.888 2.178 1.883 2.361 10.164 11.248 10.784 16.657 18.130 14.149 11.038 10.113 10.334 </td> <td style="width:50%"> Francia Deutschland (BR) (a) Saarländ Nederland Belgique / België COMMUNAUTÉ / GEMEINSCHAFT COMUNITÀ / GEMEENSCHAP Pays tiers / Dritte Länder Paesi terzi / Derde landen Total / Ingesamt Totale / Totaal </td> </tr> </table>									France 2.987 3.402 2.697 2.728 3.275 3.562 3.584 6.651 6.314 3.936 3.998 3.692 3.783 3.590 4.241 3.796 57 334 265 224 226 346 679 939 1.104 1.569 1.300 1.229 1.118 1.337 1.112 801 641 555 8.549 9.034 7.883 7.853 8.429 9.261 8.860 8.230 7.973 1.615 2.215 2.901 8.804 9.701 4.888 2.178 1.883 2.361 10.164 11.248 10.784 16.657 18.130 14.149 11.038 10.113 10.334	Francia Deutschland (BR) (a) Saarländ Nederland Belgique / België COMMUNAUTÉ / GEMEINSCHAFT COMUNITÀ / GEMEENSCHAP Pays tiers / Dritte Länder Paesi terzi / Derde landen Total / Ingesamt Totale / Totaal
France 2.987 3.402 2.697 2.728 3.275 3.562 3.584 6.651 6.314 3.936 3.998 3.692 3.783 3.590 4.241 3.796 57 334 265 224 226 346 679 939 1.104 1.569 1.300 1.229 1.118 1.337 1.112 801 641 555 8.549 9.034 7.883 7.853 8.429 9.261 8.860 8.230 7.973 1.615 2.215 2.901 8.804 9.701 4.888 2.178 1.883 2.361 10.164 11.248 10.784 16.657 18.130 14.149 11.038 10.113 10.334	Francia Deutschland (BR) (a) Saarländ Nederland Belgique / België COMMUNAUTÉ / GEMEINSCHAFT COMUNITÀ / GEMEENSCHAP Pays tiers / Dritte Länder Paesi terzi / Derde landen Total / Ingesamt Totale / Totaal									
<table border="0" style="width:100%"> <tr> <td style="width:50%"> Italie 3.421 3.507 2.846 2.883 2.752 1.161 1.921 3.242 2.796 . 230 173 164 96 20 10 490 (b) 183 278 188 130 56 41 37 32 4 — — — — 0 13 20 12 790 601 200 89 37 0 43 274 456 4.705 4.520 3.497 3.324 3.015 1.237 2.028 3.573 3.296 4.222 4.842 6.820 7.581 8.805 7.744 6.336 6.166 6.751 8.927 9.362 10.317 10.905 11.820 8.981 8.365 9.738 10.046 </td> <td style="width:50%"> Italia Deutschland (BR) (a) Saarländ France Nederland Belgique / België COMMUNAUTÉ / GEMEINSCHAFT COMUNITÀ / GEMEENSCHAP Pays tiers / Dritte Länder Paesi terzi / Derde landen Total / Ingesamt Totale / Totaal </td> </tr> </table>									Italie 3.421 3.507 2.846 2.883 2.752 1.161 1.921 3.242 2.796 . 230 173 164 96 20 10 490 (b) 183 278 188 130 56 41 37 32 4 — — — — 0 13 20 12 790 601 200 89 37 0 43 274 456 4.705 4.520 3.497 3.324 3.015 1.237 2.028 3.573 3.296 4.222 4.842 6.820 7.581 8.805 7.744 6.336 6.166 6.751 8.927 9.362 10.317 10.905 11.820 8.981 8.365 9.738 10.046	Italia Deutschland (BR) (a) Saarländ France Nederland Belgique / België COMMUNAUTÉ / GEMEINSCHAFT COMUNITÀ / GEMEENSCHAP Pays tiers / Dritte Länder Paesi terzi / Derde landen Total / Ingesamt Totale / Totaal
Italie 3.421 3.507 2.846 2.883 2.752 1.161 1.921 3.242 2.796 . 230 173 164 96 20 10 490 (b) 183 278 188 130 56 41 37 32 4 — — — — 0 13 20 12 790 601 200 89 37 0 43 274 456 4.705 4.520 3.497 3.324 3.015 1.237 2.028 3.573 3.296 4.222 4.842 6.820 7.581 8.805 7.744 6.336 6.166 6.751 8.927 9.362 10.317 10.905 11.820 8.981 8.365 9.738 10.046	Italia Deutschland (BR) (a) Saarländ France Nederland Belgique / België COMMUNAUTÉ / GEMEINSCHAFT COMUNITÀ / GEMEENSCHAP Pays tiers / Dritte Länder Paesi terzi / Derde landen Total / Ingesamt Totale / Totaal									

(a) A partir de janvier 1960 y compris la Sarre
(b) Y compris les quantités en provenance de la Sarre

(a) Da gennaio 1960 inclusa la Sarre
(b) Compresi i quantitativi provenienti dalla Sarre

Steinkohle

Bezüge aus den Ländern der Gemeinschaft und
Einfuhr aus dritten Ländern

Steenkolen

Aanvoer uit de landen van de Gemeenschap en
Invoer uit derde landen

24 K

1.000 t

	I	II	III	IV	V	VI	VII	VIII	IX	X	XI	XII
	Deutschland (BR) (a)						Duitsland (BR) (a)					
1961	64	48	38	56	45	58	40	57	56	51	56	73
1962	65	54	45	63	76							
1961	29	28	34	29	34	30	30	26	31	22	28	34
1962	48	34	34	27	30							
1961	11	10	16	14	12	27	15	21	16	3	14	20
1962	23	20	23	22	21							
1961	104	86	88	98	91	115	85	103	102	76	97	126
1962	136	108	102	112	127							
1961	430	397	364	549	417	386	439	584	464	562	439	417
1962	517	370	470	541	567							
1961	534	483	452	648	508	501	524	687	566	638	536	544
1962	652	478	571	653	695							
	Frankreich						Frankrijk					
1961	585	546	666	552	524	615	523	494	465	449	457	438
1962	544	485	573	460	439							
1961	98	87	74	93	101	102	113	90	87	75	90	92
1962	83	78	103	74	107							
1961	30	52	31	36	41	55	48	37	58	52	50	66
1962	58	37	40	28	58							
1961	714	685	771	681	665	772	685	621	610	576	597	595
1962	684	600	715	562	605							
1961	227	189	93	174	217	254	219	124	255	202	237	170
1962	218	255	235	210	270							
1961	941	874	864	855	883	1.026	903	745	865	778	834	765
1962	902	855	951	772	874							
	Italien						Italië					
1961	340	271	247	189	140	177	235	234	194	240	252	277
1962	255	255	236	173	162							
1961	4	3	2	2	3	2	2	2	3	3	3	3
1962	3	2	2	3	3							
1961	1	0	0	—	0	0	4	4	0	0	1	0
1962	1	0	0	0	0							
1961	19	16	40	41	44	44	35	29	28	31	35	94
1962	40	49	24	48	59							
1961	364	290	288	232	187	223	276	270	225	274	291	374
1962	299	307	262	224	225							
1961	593	482	496	523	524	603	635	554	579	544	607	611
1962	554	574	611	647	741							
1961	957	773	784	755	711	826	911	824	804	817	898	986
1962	853	881	873	872	965							

(a) Ab Januar 1960 einschl. Saarland
(b) Einschließlich der Mengen aus dem Saarland

(a) Vanaf januari 1960 met inbegrip van Saarland
(b) Inclusief de aanvoer uit het Saarland

C 25

Houille

Réceptions en provenance des pays de la Communauté et importations en provenance des pays tiers

Carbon fossile

Arrivi dai paesi della Comunità e importazioni dai paesi terzi

1.000 t

1953	1954	1955	1956	1957	1958	1959	1960	1961	Pays fournisseurs / Lieferländer Paesi fornitori / Landen van herkomst	
Pays-Bas			Paesi Bassi							
2.351	2.820	2.210	2.018	1.969	1.860	2.440	2.754	3.008	Deutschland (BR)	
80	10	260	29	46	43	21	49	28	France	
1.017	2.154	2.560	1.608	1.413	853	752	761	896	Belgique / België	
3.448	4.984	5.029	3.656	3.429	2.756	3.213	3.564	3.932	COMMUNAUTÉ / GEMEINSCHAFT . . . COMUNITÀ / GEMEENSCHAP	
1.802	2.129	2.603	5.120	5.384	3.935	3.336	3.304	3.207	Pays tiers / Dritte Länder Paesi terzi / Derde landen	
5.250	7.112	7.632	8.776	8.812	6.691	6.549	6.868	7.139	Total / Ingesamt Totale / Totaal	
Belgique			Belgio							
726	2.020	1.260	1.188	1.538	2.035	2.353	2.019	2.176	Deutschland (BR)	
150	337	572	435	349	205	241	232	251	France	
171	516	346	342	394	659	845	717	787	Nederland	
1.047	2.872	2.180	1.965	2.282	2.899	3.438	2.969	3.213	COMMUNAUTÉ / GEMEINSCHAFT . . . COMUNITÀ / GEMEENSCHAP	
1.133	852	1.453	2.822	2.820	2.352	1.437	934	830	Pays tiers / Dritte Länder Paesi terzi / Derde landen	
2.180	3.725	3.634	4.787	5.102	5.250	4.875	3.903	4.043	Total / Ingesamt Totale / Totaal	
Luxembourg			Lussemburgo							
128	118	119	135	127	124	126	154	143	Deutschland (BR) (a)	
66	66	71	71	66	61	46			Saarland	
63	66	61	64	59	54	45	48	26	France	
—	—	—	—	—	2	1	5	4	Nederland	
13	31	41	49	44	12	24	38	39	Belgique / België	
270	281	291	319	296	253	242	245	211	COMMUNAUTÉ / GEMEINSCHAFT . . . COMUNITÀ / GEMEENSCHAP	
6	5	—	37	15	—	—	—	—	Pays tiers / Dritte Länder Paesi terzi / Derde landen	
276	286	291	356	312	253	242	245	211	Total / Ingesamt Totale / Totaal	

(a) A partir de janvier 1960 y compris la Sarre

(a) Da gennaio 1960 inclusa la Sarre

Steinkohle

Steenkolen

25 K

Bezûge aus den Lândern der Gemeinschaft und Einfuhr aus dritten Lândern

Aanvoer uit de landen van de Gemeenschap en invoer uit derde landen

1.000 t

	I	II	III	IV	V	VI	VII	VIII	IX	X	XI	XII
	Niederlande						Nederland					
1961	266	249	232	227	224	210	212	210	210	254	356	358
1962	383	289	316	259	316							
1961	2	1	2	2	3	3	2	2	2	2	3	5
1962	2	3	4	1	2							
1961	59	53	57	50	61	75	56	83	111	95	93	102
1962	75	70	62	59	92							
1961	328	303	291	278	289	288	270	294	324	351	452	464
1962	460	362	381	319	410							
1961	251	259	266	270	273	253	298	234	281	291	293	240
1962	295	234	309	229	287							
1961	579	562	557	548	562	541	567	528	604	642	745	705
1962	755	596	690	549	697							
	Belgien						België					
1961	129	157	176	193	198	200	191	183	163	195	179	211
1962	183	181	232	188	211							
1961	21	25	24	20	23	17	11	15	25	19	25	27
1962	25	25	26	15	20							
1961	54	71	68	56	65	68	61	67	72	68	64	72
1962	61	63	63	51	65							
1961	203	253	268	268	286	285	263	265	260	282	268	310
1962	269	269	320	254	296							
1961	56	31	69	69	81	53	82	75	65	75	82	94
1962	82	65	70	56	66							
1961	260	284	337	337	367	338	345	340	326	357	349	404
1962	351	334	390	310	362							
	Luxemburg						Luxemburg					
1961	12	13	12	13	13	13	11	11	9	12	12	11
1962	12	9	10	13	13							
1961	1	2	3	0	3	2	2	2	2	2	2	2
1962	2	3	0	3	2							
1961	2	1	0	0	0	0	0	0	0	0	0	0
1962	0	0	0	1	0							
1961	2	3	2	3	3	3	4	3	3	4	5	3
1962	3	3	3	3	4							
1961	18	19	18	16	19	18	17	17	15	18	19	17
1962	18	15	13	19	19							
1961	—	—	—	—	—	—	—	—	—	—	—	—
1962	—	—	—	—	—							
1961	18	19	18	16	19	18	17	17	15	18	19	17
1962	18	15	13	19	19							

(a) Ab Januar 1960 einschl. Saarland

(a) Vanaf januari 1960 met inbegrip van Saarland

C 26

Coke de four (a)

Réceptions en provenance des pays de la Communauté et importations en provenance des pays tiers

Coke da cokeria (a)

Arrivi dai paesi della Comunità e importazioni dai paesi terzi

1953	1954	1955	1956	1957	1958	1959	1960	1961	Pays de réception / Empfangsländer Paesi riceventi / Ontvangende landen
Réceptions en provenance des pays de la Communauté					Arrivi dai paesi della Comunità				
182	202	272	382	204	92	357	412	256	Deutschland (BR) (b)
34	36	155	165	198	115	73			Saarland
4.124	3.815	4.996	5.213	5.499	4.754	4.335	5.071	5.530	France
2	16	30	9	33	201	148	159	178	Italia
270	354	422	349	310	205	288	320	278	Nederland
22	78	135	128	136	161	178	246	252	Belgique / België
3.098	3.113	3.533	3.644	3.857	3.584	3.739	4.140	4.149	Luxembourg
7.732	7.614	9.543	9.890	10.237	9.112	9.117	10.348	10.644	COMMUNAUTÉ / GEMEINSCHAFT COMUNITÀ / GEMEENSCHAP
Importations en provenance des pays tiers					Importazioni da paesi terzi				
26	51	139	391	501	118	133	38	22	Grande Bretagne / Großbritannien Gran Bretagna / Groot-Brittannië
32	51	54	124	52	45	47	39	34	Autres pays / Sonstige Länder Altri paesi / Andere landen
58	102	193	515	553	163	180	77	57	Total / Ingesamt Totale / Totaal
Allemagne (R.F.) (b)					Germania (R.F.) (b)				
146	173	142	136	138	41	96			Pays fournisseurs / Lieferländer Paesi fornitori / Landen van herkomst
11	17	27	12	22	23	3	7	5	Saarland
—	—	60	71	4	—	—	—	—	France
2	11	24	40	28	24	253	372	222	Italia
23	0	19	124	14	4	5	30	29	Nederland
182	202	272	382	204	92	357	412(c)	256	Belgique / België
55	65	137	330	244	90	63	17	18	COMMUNAUTÉ / GEMEINSCHAFT COMUNITÀ / GEMEENSCHAP
237	267	409	712	448	182	420	429	274	Pays tiers / Dritte Länder Paesi terzi / Derde landen
									Total / Ingesamt Totale / Totaal
France					Francia				
2.783	2.170	3.391	3.474	3.584	3.294	2.745	3.881	3.933	Deutschland (BR) (b)
624	627	525	594	575	477	636			Saarland
45	—	1	12	79	31	0	2	8	Italia
452	568	720	745	787	610	640	816	1.187	Nederland
220	450	359	389	472	342	310	371	402	Belgique / België
4.124	3.815	4.996	5.213	5.499	4.754	4.335 (c)	5.071	5.530	COMMUNAUTÉ / GEMEINSCHAFT COMUNITÀ / GEMEENSCHAP
—	—	—	—	18	1	—	—	—	Pays tiers / Dritte Länder Paesi terzi / Derde landen
4.124	3.815	4.996	5.213	5.517	4.755	4.335	5.071	5.530	Total / Ingesamt Totale / Totaal

(a) Y compris le semi-coke de houille
(b) A partir de janvier 1960 y compris la Sarre
(c) Y compris Luxembourg: 3

(a) Compreso il semi-coke di carbon fossile
(b) Da gennaio 1960 inclusa la Sarre
(c) Ivi compreso Lussemburgo: 3

Steinkohlenkoks (a)

Bezüge aus den Ländern der Gemeinschaft und
Einfuhr aus dritten Ländern

Cokesovencokes (a)

Aanvoer uit de landen van de Gemeenschap en
Invoer uit derde landen

26 K

1.000 t

	I	II	III	IV	V	VI	VII	VIII	IX	X	XI	XII
	Bezüge aus den Ländern der Gemeinschaft						Aanvoer uit landen van de Gemeenschap					
1961	23	18	19	18	37	24	25	26	22	14	14	16
1962	28	23	28	40	26							
1961	475	472	504	448	473	452	473	402	479	476	443	432
1962	429	405	440	377	378							
1961	18	14	7	12	4	7	18	14	20	25	16	22
1962	16	19	5	1	5							
1961	41	35	18	16	25	16	16	16	22	16	27	30
1962	36	27	33	30	32							
1961	10	23	26	25	23	24	23	22	22	18	19	17
1962	21	19	24	17	23							
1961	354	324	359	345	352	346	356	349	343	350	338	331
1962	345	316	342	336	341							
1961	921	886	933	866	915	869	913	829	909	900	857	848
1962	875	808	872	801	805							
	Einfuhr aus dritten Ländern						Invoer uit derde landen					
1961	0	0	3	5	3	2	1	4	1	1	1	2
1962	6	13	10	2	3							
1961	2	2	1	3	2	1	1	1	17	1	3	1
1962	1	1	1	2	1							
1961	3	2	4	8	4	3	2	4	18	2	4	3
1962	8	14	11	5	4							
	Deutschland (BR) (b)						Duitsland (BR) (b)					
1961	1	0	0	0	1	1	1	0	0	0	0	0
1962	0	0	0	0	0							
1961	—	—	—	—	—	—	—	—	—	—	—	—
1962	—	—	—	—	—							
1961	22	17	17	17	33	21	20	19	14	13	12	15
1962	28	20	26	38	26							
1961	1	1	1	0	3	2	5	6	7	0	1	1
1962	—	2	1	1	0							
1961	23	18	19	18	37	24	25	26	22	14	14	16
1962	28	22	28	40	26							
1961	0	1	2	2	1	2	1	3	1	1	2	1
1962	3	2	1	2	1							
1961	23	19	21	20	39	26	26	29	23	15	16	18
1962	31	24	29	42	27							
	Frankreich						Frankrijk					
1961	363	343	376	323	331	316	335	284	328	325	304	305
1962	312	293	316	280	266							
1961	1	1	1	0	0	0	1	1	0	1	1	1
1962	2	2	2	0	0							
1961	82	92	92	97	104	101	107	94	109	111	107	93
1962	94	88	97	79	90							
1961	29	37	35	28	37	35	31	24	42	39	31	33
1962	21	23	25	18	21							
1961	475	472	504	448	473	452	473	402	479	477	443	432
1962	429	405	440	377	378							
1961	—	—	—	—	—	—	—	—	—	—	—	—
1962	—	—	—	—	—							
1961	475	472	504	448	473	452	473	402	479	476	443	432
1962	429	405	440	377	378							

(a) Einschließlich Steinkohlenschwefelkoks
 (b) Ab Januar 1960 einschl. Saarland
 (c) Einschließlich Luxemburg: 3

(a) Inclusief steenkoolhalfcokes
 (b) Vanaf januari 1960 met inbegrip van Saarland
 (c) Inclusief Luxemburg: 3

C 27

Coke de four (a)

Réceptions en provenance des pays de la Communauté et importations en provenance des pays tiers

Coke da cokeria (a)

Arrivi dai paesi della Comunità e importazioni dai paesi terzi

1.000 t

1953	1954	1955	1956	1957	1958	1959	1960	1961	Pays fournisseurs / Lieferländer Paesi fornitori / Landen van herkomst
Italie									
2	13	25	6	30	188	74	34	81	Deutschland (BR)
—	3	—	2	—	12	30	26	21	France
—	0	5	0	3	—	25	11	43	Nederland
—	—	—	—	—	1	18	88	34	Belgique / België
2	16	30	9	33	201	148	159	178	COMMUNAUTÉ / GEMEINSCHAFT COMUNITÀ / GEMEENSCHAP
—	8	16	28	59	2	13	21	24	Pays tiers / Dritte Länder Paesi terzi / Derde landen
2	25	46	37	92	203	161	179	203	Total / Ingesamt Totale / Totaal
Pays-Bas									
270	348	389	317	272	191	288	320	277	Deutschland (BR)
—	—	14	2	—	—	—	0	—	France
—	6	19	29	38	14	—	—	2	Belgique / België
270	354	422	349	310	205	288	320	278	COMMUNAUTÉ / GEMEINSCHAFT COMUNITÀ / GEMEENSCHAP
—	20	29	147	165	62	102	31	12	Pays tiers / Dritte Länder Paesi terzi / Derde landen
270	374	451	496	475	267	390	352	291	Total / Ingesamt Totale / Totaal
Belgique									
6	49	72	78	80	88	62	70	45	Deutschland (BR)
0	4	6	0	2	1	7	13	9	France
16	25	58	50	53	71	109	163	199	Nederland
22	78	135	128	136	161	178	246	252	COMMUNAUTÉ / GEMEINSCHAFT COMUNITÀ / GEMEENSCHAP
3	9	11	9	55	9	2	8	2	Pays tiers / Dritte Länder Paesi terzi / Derde landen
25	87	146	137	192	170	180	254	254	Total / Ingesamt Totale / Totaal
Luxemburg									
2.795	2.767	3.138	3.177	3.179	3.148	3.097	3.520	3.597	Deutschland (BR)
—	—	—	10	20	—	—	—	—	Italia
202	246	304	364	487	377	432	383	312	Nederland
101	100	91	93	170	59	210	237	240	Belgique / België
3.098	3.113	3.533	3.644	3.867 (b)	3.584	3.739	4.140	4.149	COMMUNAUTÉ / GEMEINSCHAFT COMUNITÀ / GEMEENSCHAP

(a) Y compris le semi-coke de houille
(b) Y compris 11 en provenance de pays tiers(a) Compreso il semi-coke di carbon fossile
(b) Ivi compresi 11 dai paesi terzi

Steinkohlenkoks (a)

Bezüge aus den Ländern der Gemeinschaft und
Einfuhr aus dritten Ländern

Cokesovencokes (a)

Aanvoer uit de landen van de Gemeenschap en
invoer uit derde landen

27 K

1.000 t

	I	II	III	IV	V	VI	VII	VIII	IX	X	XI	XII
	Italien						Italië					
1961	4	3	1	0	2	3	8	6	9	18	11	15
1962	9	5	1	0	2	3	8	6	9	18	11	15
1961	2	2	1	2	3	0	1	3	2	1	3	1
1962	1	1	1	0	2	0	1	3	2	1	3	1
1961	9	4	4	9	—	—	3	0	4	2	1	5
1962	4	3	0	—	1	—	3	0	4	2	1	5
1961	3	5	1	0	0	3	6	5	6	4	1	0
1962	2	9	2	0	0	3	6	5	6	4	1	0
1961	18	14	7	12	4	7	18	14	20	25	16	22
1962	16	19	5	1	5	7	18	14	20	25	16	22
1961	2	1	—	2	1	—	—	1	16	—	1	—
1962	—	3	3	—	—	—	—	1	16	—	1	—
1961	20	15	7	15	5	7	18	15	36	25	16	22
1962	16	22	7	1	5	7	18	15	36	25	16	22
	Niederlande						Nederland					
1961	39	35	18	16	25	16	16	16	22	16	27	30
1962	36	27	33	30	32	16	16	16	22	16	27	30
1961	—	—	—	—	—	—	—	—	—	—	—	—
1962	—	—	—	—	—	—	—	—	—	—	—	—
1961	2	—	—	—	—	—	—	—	—	—	—	—
1962	—	—	—	—	0	—	—	—	—	—	—	—
1961	41	35	18	16	25	16	16	16	22	16	27	30
1962	36	27	33	30	32	16	16	16	22	16	27	30
1961	0	—	1	3	2	1	1	—	1	1	2	2
1962	4	4	5	1	2	1	1	—	1	1	2	2
1961	41	34	18	19	27	17	17	16	22	17	29	31
1962	40	31	38	31	34	17	17	16	22	17	29	31
	Belgien						België					
1961	6	5	3	6	3	4	4	3	4	1	3	3
1962	5	1	3	2	1	4	4	3	4	1	3	3
1961	0	1	1	1	0	1	1	1	1	—	0	0
1962	0	0	0	0	0	1	1	1	1	—	0	0
1961	4	17	21	18	19	19	19	17	18	17	16	14
1962	16	17	21	15	21	19	19	17	18	17	16	14
1961	10	23	26	25	23	24	23	22	22	18	19	17
1962	21	19	24	17	23	24	23	22	22	18	19	17
1961	—	0	0	1	—	—	—	—	—	—	—	—
1962	1	5	2	1	1	—	—	—	—	—	—	—
1961	10	24	26	25	23	24	23	22	22	18	19	17
1962	22	23	26	18	24	24	23	22	22	18	19	17
	Luxemburg						Luxemburg					
1961	308	279	305	299	305	299	310	307	297	303	294	290
1962	303	277	298	291	298	299	310	307	297	303	294	290
1961	—	—	—	—	—	—	—	—	—	—	—	—
1962	—	—	—	—	—	—	—	—	—	—	—	—
1961	26	27	33	28	26	26	26	25	27	28	23	18
1962	23	21	25	27	25	26	26	25	27	28	23	18
1961	19	19	21	19	21	21	20	17	19	19	21	22
1962	19	18	19	17	18	21	20	17	19	19	21	22
1961	354	324	359	348	352	346	356	349	343	350	338	331
1962	345	316	342	336	341	346	356	349	343	350	338	331

(a) Einschließlich Steinkohlenschwelkoks
(b) Einschließlich 11 aus dritten Ländern(a) Inclusief steenkoolhalfcokes
(b) Inclusief 11 uit derde landen

C 28

Agglomérés de houille

Réceptions en provenance des pays de la Communauté et importations en provenance des pays tiers

Agglomerati di carbon fossile

Arrivi dai paesi della Comunità e importazioni dai paesi terzi

1.000 t

1953	1954	1955	1956	1957	1958	1959	1960	1961	Pays de réception / Empfangsländer Paesi riceventi / Ontvangende landen
Réceptions en provenance des pays de la Communauté									Deutschland (BR) (a) Saarland France Italie Nederland Belgique / België Luxembourg
—	33	105	311	169	58	133	217	215	
2	1	1	1	2	2	2			
293	444	445	471	843	395	363	372	403	
30	58	73	156	146	155	95	136	131	
275	285	412	408	295	156	127	133	113	
9	37	49	56	101	119	109	102	154	
9	7	9	16	13	7	7	9	9	
619	865	1.093	1.420	1.568	892	836	969	1.026	
Arrivi dai paesi della Comunità									COMMUNAUTÉ / GEMEINSCHAFT COMUNITÀ / GEMEENSCHAP
Importations en provenance des pays tiers									Deutschland (BR) France Italie Nederland Belgique / België
—	—	1	0	0	—	—	—	—	
—	—	—	—	53	100	58	45	16	
13	21	25	53	55	11	16	10	39	
1	1	—	—	—	—	—	—	—	
2	3	2	16	3	1	0	0	—	
16	25	28	70	112	112	74	55	55	
Importazioni da paesi terzi									COMMUNAUTÉ / GEMEINSCHAFT COMUNITÀ / GEMEENSCHAP
Pays fournisseurs / Lieferländer Paesi fornitori / Landen van herkomst									Nederland Belgique / België
Allemagne (R.F.)					Germania (R.F.)				
—	33	65	68	86	46	127	212	207	
—	—	39	242	83	14	6	5	9	
—	33	105 (b)	311	169	58	133	217	215	
COMMUNAUTÉ / GEMEINSCHAFT COMUNITÀ / GEMEENSCHAP									Deutschland (BR) Nederland Belgique / België
France					Francia				
36	104	87	86	112	68	55	53	66	
10	46	77	88	140	157	173	182	199	
247	294	281	297	591	169	135	137	138	
293	444	445	471	843	395	363	372	403	
COMMUNAUTÉ / GEMEINSCHAFT COMUNITÀ / GEMEENSCHAP									Pays tiers / Dritte Länder Paesi terzi / Derde landen
—	—	—	—	53	100	58	45	16	
293	444	445	471	896	494	421	417	419	
Total / Ingsesamt Totale / Totaal									

(a) A partir de janvier 1960 y compris la Sarre

(b) Y compris France: 1

(a) Da gennaio 1960 inclusa la Sarre

(b) Compresa la Francia: 1

Steinkohlenbriketts

Bezüge aus den Ländern der Gemeinschaft und
Einfuhr aus dritten Ländern

Steenkoolbriketten

Aanvoer uit de landen van de Gemeenschap en
Invoer uit derde landen

28

K

1.000 t

	I	II	III	IV	V	VI	VII	VIII	IX	X	XI	XII
	Bezüge aus den Ländern der Gemeinschaft						Aanvoer uit landen van de Gemeenschap					
1961	21	11	4	10	21	18	23	26	28	17	20	17
1962	17	7	15	29	32							
1961	34	43	10	28	39	41	31	27	39	36	38	38
1962	40	20	11	27	51							
1961	19	12	1	2	10	13	9	11	9	10	18	17
1962	20	7	3	5	14							
1961	18	17	5	10	13	7	7	7	6	6	8	8
1962	12	8	9	11	14							
1961	22	14	8	14	12	12	11	10	12	10	11	18
1962	13	12	11	12	13							
1961	1	1	1	1	0	1	0	1	1	1	1	1
1962	1	1	1	1	1							
1961	116	98	30	64	95	91	81	82	95	80	94	98
1962	103	55	49	85	125							
	Einfuhr aus dritten Ländern						Invoer uit derde landen					
1961	—	—	—	—	—	—	—	—	—	—	—	—
1962	—	—	—	—	0							
1961	1	1	2	—	6	—	—	—	—	1	3	2
1962	1	6	—	—	2							
1961	4	8	—	—	4	—	—	18	1	1	1	1
1962	5	1	—	—	—							
1961	—	—	—	—	—	—	—	—	—	—	—	—
1962	—	—	—	—	—							
1961	—	—	—	—	—	—	—	—	—	—	—	—
1962	—	—	0	—	—							
1961	5	9	2	—	10	—	—	18	1	2	4	3
1962	6	7	0	—	2							
	Deutschland (BR)						Duitsland (BR)					
1961	21	11	3	10	20	17	22	25	28	16	19	16
1962	15	7	15	28	30							
1961	0	0	0	—	1	1	1	1	1	1	1	1
1962	2	1	—	1	1							
1961	22	11	4	10	21	18	23	26	28	17	20	17
1962	17	7	15	29	32							
	Frankreich						Frankrijk					
1961	6	8	2	4	6	7	5	6	6	6	4	5
1962	10	3	2	5	9							
1961	22	20	7	12	16	19	19	12	19	19	17	17
1962	17	10	5	10	18							
1961	6	15	2	12	16	15	8	9	14	10	16	15
1962	13	7	4	12	25							
1961	34	43	10	28	39	41	31	27	39	36	38	38
1962	40	20	11	27	51							
1961	1	1	2	—	6	—	—	—	—	1	3	2
1962	1	6	—	—	2							
1961	36	44	12	28	44	41	31	27	39	37	40	40
1962	41	26	11	27	53							

(a) Ab Januar 1960 einschl. Saarland
(b) Einschließlich Frankreich: 1(a) Vanaf januari 1960 met inbegrip van Saarland
(b) Inclusief Frankrijk: 1

C 29

Agglomérés de houille

Réceptions en provenance des pays de la Communauté et importations en provenance des pays tiers

Agglomerati di carbon fossile
 Arrivi dai paesi della Comunità e importazioni dai paesi terzi

1.000 t

1953	1954	1955	1956	1957	1958	1959	1960	1961	Pays fournisseurs / Lieferländer Paesi fornitori / Landen van herkomst
Italie									
29	54	65	149	138	150	80	104	110	Deutschland (BR)
1	3	7	7	7	5	7	13	15	France
—	—	—	—	—	—	0	5	2	Nederland
0	1	0	0	—	0	7	15	5	Belgique / België
30	58	73	156	146	155	95	136	131	COMMUNAUTÉ / GEMEINSCHAFT . . . COMUNITÀ / GEMEENSCHAP
13	21	25	53	55	11	16	10	39	Pays tiers / Dritte Länder Paesi terzi / Derde landen
43	79	98	209	200	166	111	146	170	Total / Ingesamt Totale / Totaal
Pays Bas									
254	275	344	359	287	156	127	133	113	Deutschland (BR)
—	—	10	2	—	—	—	—	—	France
20	10	56	47	7	0	—	—	—	Belgique / België
275(a)	286(a)	412	408	295	156	127	133	113	COMMUNAUTÉ / GEMEINSCHAFT . . . COMUNITÀ / GEMEENSCHAP
Belgique									
5	15	23	27	48	47	28	21	40	Deutschland (BR)
0	0	0	0	0	0	0	0	0	France
4	22	26	29	53	72	81	80	113	Nederland
9	37	49	56	101	119	109	102	153	COMMUNAUTÉ / GEMEINSCHAFT . . . COMUNITÀ / GEMEENSCHAP
2	3	2	16	3	1	0	0	—	Pays tiers / Dritte Länder Paesi terzi / Derde landen
11	40	51	72	104	120	109	102	153	Total / Ingesamt Totale / Totaal
Luxembourg									
—	0	0	5	4	2	2	4	4	Deutschland (BR)
9	7	8	10	8	4	4	4	4	Belgique / België
9	7	9	16	13	7	7	9	9	COMMUNAUTÉ / GEMEINSCHAFT . . . COMUNITÀ / GEMEENSCHAP

(a) Y compris 1 en provenance de pays tiers

(a) Ivi compresi 1 dai paesi terzi

Steinkohlenbriketts

Bezüge aus den Ländern der Gemeinschaft und
Einfuhr aus dritten Ländern

Steenkoolbriketten

Aanvoer uit de landen van de Gemeenschap en
Invoer uit derde landen

29 K

1.000 t

	I	II	III	IV	V	VI	VII	VIII	IX	X	XI	XII
	Italien						Italië					
1961	15	9	1	2	8	12	8	10	8	8	14	14
1962	16	5	2	4	12							
1961	3	1	0	—	1	1	1	1	0	1	3	3
1962	3	1	1	1	3							
1961	1	0	0	—	0	0	—	—	—	0	0	—
1962	0	0	0	0	—							
1961	0	1	0	—	—	—	0	—	0	1	1	1
1962	1	0	0	0	—							
1961	19	12	1	2	10	13	9	11	9	10	18	17
1962	20	7	3	5	14							
1961	4	8	—	—	4	—	—	18	1	1	1	1
1962	5	1	—	—	0							
1961	23	20	1	2	14	13	9	29	9	11	19	18
1962	25	8	3	5	15							
	Niederlande						Nederland					
1961	18	17	5	10	13	7	7	7	6	6	8	8
1962	12	8	9	11	14							
1961	—	—	—	—	—	—	—	—	—	—	—	—
1962	—	—	—	—	—							
1961	—	—	—	—	—	—	—	—	—	—	—	—
1962	0	0	0	0	0							
1961	18	17	5	10	13	7	7	7	6	6	8	8
1962	12	8	9	11	14							
	Belgien						België					
1961	10	6	1	2	2	2	2	2	3	2	3	6
1962	2	3	3	3	3							
1961	0	0	0	0	0	0	—	0	0	0	0	0
1962	0	0	0	0	0							
1961	11	8	7	11	10	9	9	9	9	8	8	12
1962	11	9	8	9	9							
1961	22	14	8	14	12	12	11	10	12	10	11	18
1962	13	12	11	12	13							
1961	—	—	—	—	—	—	—	—	—	—	—	—
1962	—	—	—	—	—							
1961	22	14	8	14	12	12	11	10	12	10	11	18
1962	13	12	11	12	13							
	Luxemburg						Luxemburg					
1961	1	1	0	0	0	0	0	0	1	0	0	1
1962	1	0	0	1	1							
1961	0	1	0	0	0	0	0	0	0	0	0	0
1962	0	0	0	0	0							
1961	1	1	1	1	0	1	1	1	1	1	1	1
1962	1	1	1	1	1							

(a) Einschließlich 1 aus dritten Ländern

(a) Inclusief 1 uit derde landen

C 30

Briquettes de lignite

Réceptions en provenance des pays de la Communauté et importations en provenance des pays tiers

Mattonelle di lignite

Arrivi dai paesi della Comunità e importazioni dai paesi terzi

1000 t

1953	1954	1955	1956	1957	1958	1959	1960	1961	Pays de réception / Empfangsländer Paesi riceventi / Ontvangende landen
Réceptions en provenance des pays des la Communauté									Deutschland (BR) (a) Saarland France Italia Nederland Belgique / België Luxembourg
53	43	24	17	17	13	12	16	22	
76	73	94	90	90	94	104			
429	411	479	481	490	508	521	359	493	
13	82	69	54	76	65	129	168	166	
234	286	290	280	289	299	254	235	215	
77	87	97	99	105	102	92	92	91	
131	139	148	135	146	144	123	135	137	
1.013	1.121	1.201	1.156	1.213	1.225	1.234	1.004	1.125	COMMUNAUTÉ / GEMEINSCHAFT . . . COMUNITÀ / GEMEENSCHAP
Importations en provenance des pays tiers									Deutschland (BR) France Italia Nederland Belgique / België
2.119	3.218	4.169	3.520	4.056	5.064	4.264	4.373	4.187	
—	—	—	—	—	—	—	18	2	
—	4	15	10	—	—	1	14	65	
—	—	—	0	0	—	—	—	—	
—	—	—	—	0	—	—	1	2	
2.119	3.222	4.184	3.530	4.056	5.064	4.264	4.406	4.255	COMMUNAUTÉ / GEMEINSCHAFT . . . COMUNITÀ / GEMEENSCHAP
Allemagne (R.F.) (b)									Pays fournisseurs / Lieferländer Paesi fornitori / Landen van herkomst
53	43	24	17	17	13	12	16	22	
Germania (R.F.) (b)									COMMUNAUTÉ / GEMEINSCHAFT . . . COMUNITÀ / GEMEENSCHAP
2.119	3.218	4.167	3.518	4.051	5.018	4.212	4.303	4.046	
—	—	—	—	—	46	50	61	110	
—	—	2	2	5	—	—	9	31	Tchécoslovaquie / Tschechoslowakei . . . Autres pays / Sonstige Länder
2.119	3.218	4.169	3.520	4.056	5.064	4.264	4.373	4.187	Pays tiers / Dritte Länder Paesi terzi / Derde landen
2.172	3.261	4.193	3.538	4.072	5.077	4.276	4.388	4.209	Total / Ingesamt Totale / Totaal

(a) A partir de janvier 1960 y compris la Sarre
(b) Des Pays-Bas seulement, sauf 1 en 1953 et 3 en 1954 en provenance de France(a) Da gennaio 1960 inclusa la Sarre
(b) Solamente dai Paesi Bassi, eccetto per il 1953 e per 1954, rispettivamente 1 e 3 dalla Francia

Braunkohlenbriketts

Bruinkoolbriketten

30 K

Bezüge aus den Ländern der Gemeinschaft und
Einfuhr aus dritten LändernAanvoer uit de landen van de Gemeenschap en
Invoer uit derde landen

1000 t

	I	II	III	IV	V	VI	VII	VIII	IX	X	XI	XII
	Bezüge aus den Ländern der Gemeinschaft						Aanvoer uit landen van de Gemeenschap					
1961	2	1	1	1	1	1	2	2	2	3	2	3
1962	3	3	3	3	2							
1961	38	40	41	40	35	39	42	42	42	39	49	46
1962	44	35	31	35	35							
1961	16	14	14	12	14	8	15	16	16	14	13	13
1962	13	11	16	12	14							
1961	22	18	15	19	18	18	18	18	19	19	17	14
1962	20	12	19	18	21							
1961	8	10	7	8	8	8	8	8	7	6	6	7
1962	7	3	8	8	8							
1961	12	11	11	11	11	11	11	11	11	11	11	11
1962	12	12	11	12	12							
1961	98	94	90	91	88	86	96	97	98	93	98	94
1962	99	76	89	88	92							
	Einfuhr aus dritten Ländern						Invoer uit derde landen					
1961	322	202	377	331	308	301	321	340	321	456	475	433
1962	436	336	365	337	357							
1961	2	—	—	—	—	—	—	—	—	—	—	—
1962	—	—	—	—	—							
1961	6	1	3	1	8	5	4	6	6	7	6	11
1962	7	3	0	0	2							
1961	—	—	—	—	—	—	—	—	—	—	—	—
1962	2	1	1	1	2							
1961	0	1	0	0	0	0	0	0	0	0	0	0
1962	0	0	0	0	0							
1961	330	204	381	333	316	306	325	347	327	463	481	443
1962	445	340	367	339	361							
	Deutschland (BR) (b)						Duitsland (BR) (b)					
1961	2	1	1	1	1	1	2	2	2	3	2	3
1962	3	3	3	3	2							
1961	309	188	371	328	304	297	316	332	310	432	448	412
1962	411	328	361	332	351							
1961	9	11	5	3	3	4	5	7	7	19	22	16
1962	21	8	2	2	4							
1961	4	3	2	1	0	0	0	2	4	5	5	4
1962	3	0	1	0	0							
1961	322	202	377	331	308	301	321	340	321	456	475	433
1962	436	336	364	334	355							
1961	323	204	379	332	309	302	323	342	323	459	477	436
1962	438	339	367	337	357							

(a) Ab Januar 1960 einschl. Saarland

(b) Nur aus den Niederlanden, ausgenommen 1 in 1953 und 3 in 1954 aus Frankreich

(a) Vanaf januari 1960 met inbegrip van Saarland

(b) Uitsluitend uit Nederland, behalve 1 in 1953 en 3 in 1954 uit Frankrijk

C 31

Briquettes de lignite

Réceptions en provenance des pays de la Communauté et importations en provenance des pays tiers

Mattonelle di lignite

Arrivi dai paesi della Comunità e importazioni dai paesi terzi

1.000 t

1953	1954	1955	1956	1957	1958	1959	1960	1961	Pays fournisseurs / Lieferländer Paesi fornitori / Landen van herkomst																																																										
<table border="0" style="width:100%"> <tr> <td colspan="5" style="text-align:center">France</td> <td colspan="4" style="text-align:center">Francia</td> </tr> <tr> <td>421</td><td>404</td><td>472</td><td>473</td><td>481</td><td>496</td><td>508</td><td>351</td><td>481</td> <td>Deutschland (BR)</td> </tr> <tr> <td>8</td><td>7</td><td>8</td><td>8</td><td>9</td><td>13</td><td>13</td><td>9</td><td>12</td> <td>Nederland</td> </tr> <tr> <td>429</td><td>411</td><td>479</td><td>481</td><td>490</td><td>508</td><td>521</td><td>359</td><td>493</td> <td>COMMUNAUTÉ / GEMEINSCHAFT COMUNITÀ / GEMEENSCHAP</td> </tr> <tr> <td>—</td><td>—</td><td>—</td><td>—</td><td>—</td><td>—</td><td>—</td><td>18</td><td>2</td> <td>Allemagne, zone sov. / Deutschland, sowj. Bes.-Zone Germania, zona sov. / Duitsland, oostzone</td> </tr> <tr> <td>429</td><td>411</td><td>479</td><td>481</td><td>490</td><td>508</td><td>521</td><td>378</td><td>495</td> <td>Total / Ingesamt Totale / Totaal</td> </tr> </table>									France					Francia				421	404	472	473	481	496	508	351	481	Deutschland (BR)	8	7	8	8	9	13	13	9	12	Nederland	429	411	479	481	490	508	521	359	493	COMMUNAUTÉ / GEMEINSCHAFT COMUNITÀ / GEMEENSCHAP	—	—	—	—	—	—	—	18	2	Allemagne, zone sov. / Deutschland, sowj. Bes.-Zone Germania, zona sov. / Duitsland, oostzone	429	411	479	481	490	508	521	378	495	Total / Ingesamt Totale / Totaal
France					Francia																																																														
421	404	472	473	481	496	508	351	481	Deutschland (BR)																																																										
8	7	8	8	9	13	13	9	12	Nederland																																																										
429	411	479	481	490	508	521	359	493	COMMUNAUTÉ / GEMEINSCHAFT COMUNITÀ / GEMEENSCHAP																																																										
—	—	—	—	—	—	—	18	2	Allemagne, zone sov. / Deutschland, sowj. Bes.-Zone Germania, zona sov. / Duitsland, oostzone																																																										
429	411	479	481	490	508	521	378	495	Total / Ingesamt Totale / Totaal																																																										
<table border="0" style="width:100%"> <tr> <td colspan="5" style="text-align:center">Italie</td> <td colspan="4" style="text-align:center">Italia</td> </tr> <tr> <td>13</td><td>82</td><td>69</td><td>54</td><td>76</td><td>65</td><td>128</td><td>166</td><td>163</td> <td>Deutschland (BR)</td> </tr> <tr> <td>—</td><td>4</td><td>15</td><td>10</td><td>—</td><td>—</td><td>1</td><td>13</td><td>51</td> <td>Allemagne, zone sov. / Deutschland, sowj. Bes.-Zone Germania, zona sov. / Duitsland, oostzone</td> </tr> <tr> <td>13</td><td>86</td><td>84</td><td>64</td><td>76</td><td>65</td><td>130</td><td>182 (a)</td><td>231 (a)</td> <td>Total / Ingesamt Totale / Totaal</td> </tr> </table>									Italie					Italia				13	82	69	54	76	65	128	166	163	Deutschland (BR)	—	4	15	10	—	—	1	13	51	Allemagne, zone sov. / Deutschland, sowj. Bes.-Zone Germania, zona sov. / Duitsland, oostzone	13	86	84	64	76	65	130	182 (a)	231 (a)	Total / Ingesamt Totale / Totaal																				
Italie					Italia																																																														
13	82	69	54	76	65	128	166	163	Deutschland (BR)																																																										
—	4	15	10	—	—	1	13	51	Allemagne, zone sov. / Deutschland, sowj. Bes.-Zone Germania, zona sov. / Duitsland, oostzone																																																										
13	86	84	64	76	65	130	182 (a)	231 (a)	Total / Ingesamt Totale / Totaal																																																										
<table border="0" style="width:100%"> <tr> <td colspan="5" style="text-align:center">Pays-Bas</td> <td colspan="4" style="text-align:center">Paesi Bassi</td> </tr> <tr> <td>234</td><td>286</td><td>290</td><td>280</td><td>289</td><td>299</td><td>254</td><td>235</td><td>215</td> <td>Deutschland (BR)</td> </tr> </table>									Pays-Bas					Paesi Bassi				234	286	290	280	289	299	254	235	215	Deutschland (BR)																																								
Pays-Bas					Paesi Bassi																																																														
234	286	290	280	289	299	254	235	215	Deutschland (BR)																																																										
<table border="0" style="width:100%"> <tr> <td colspan="5" style="text-align:center">Belgique</td> <td colspan="4" style="text-align:center">Belgio</td> </tr> <tr> <td>72</td><td>82</td><td>93</td><td>94</td><td>100</td><td>97</td><td>88</td><td>87</td><td>87</td> <td>Deutschland (BR)</td> </tr> <tr> <td>5</td><td>5</td><td>5</td><td>5</td><td>6</td><td>5</td><td>5</td><td>5</td><td>5</td> <td>Nederland</td> </tr> <tr> <td>77</td><td>87</td><td>97</td><td>99</td><td>105</td><td>102</td><td>92</td><td>92</td><td>91</td> <td>COMMUNAUTÉ / GEMEINSCHAFT COMUNITÀ / GEMEENSCHAP</td> </tr> <tr> <td>—</td><td>—</td><td>—</td><td>—</td><td>0</td><td>—</td><td>—</td><td>1</td><td>2</td> <td>Allemagne, zone sov. / Deutschland, sowj. Bes.-Zone Germania, zona sov. / Duitsland, oostzone</td> </tr> <tr> <td>77</td><td>87</td><td>97</td><td>99</td><td>106</td><td>102</td><td>92</td><td>92</td><td>93</td> <td>Total / Ingesamt Totale / Totaal</td> </tr> </table>									Belgique					Belgio				72	82	93	94	100	97	88	87	87	Deutschland (BR)	5	5	5	5	6	5	5	5	5	Nederland	77	87	97	99	105	102	92	92	91	COMMUNAUTÉ / GEMEINSCHAFT COMUNITÀ / GEMEENSCHAP	—	—	—	—	0	—	—	1	2	Allemagne, zone sov. / Deutschland, sowj. Bes.-Zone Germania, zona sov. / Duitsland, oostzone	77	87	97	99	106	102	92	92	93	Total / Ingesamt Totale / Totaal
Belgique					Belgio																																																														
72	82	93	94	100	97	88	87	87	Deutschland (BR)																																																										
5	5	5	5	6	5	5	5	5	Nederland																																																										
77	87	97	99	105	102	92	92	91	COMMUNAUTÉ / GEMEINSCHAFT COMUNITÀ / GEMEENSCHAP																																																										
—	—	—	—	0	—	—	1	2	Allemagne, zone sov. / Deutschland, sowj. Bes.-Zone Germania, zona sov. / Duitsland, oostzone																																																										
77	87	97	99	106	102	92	92	93	Total / Ingesamt Totale / Totaal																																																										
<table border="0" style="width:100%"> <tr> <td colspan="5" style="text-align:center">Luxembourg</td> <td colspan="4" style="text-align:center">Lussemburgo</td> </tr> <tr> <td>131</td><td>139</td><td>148</td><td>135</td><td>146</td><td>144</td><td>123</td><td>135</td><td>137</td> <td>Deutschland (BR)</td> </tr> </table>									Luxembourg					Lussemburgo				131	139	148	135	146	144	123	135	137	Deutschland (BR)																																								
Luxembourg					Lussemburgo																																																														
131	139	148	135	146	144	123	135	137	Deutschland (BR)																																																										

(a) Y compris France: 1

(a) Compresa la Francia: 1

DEUTSCHLAND (BR)

C 32

Semi-coke de lignite

Importations en provenance des pays tiers

Semi-coke di lignite

Importazioni dai paesi terzi

1.000 t

1953	1954	1955	1956	1957	1958	1959	1960	1961	Pays fournisseurs / Lieferländer Paesi fornitori / Landen van herkomst																																						
<table border="0" style="width:100%"> <tr> <td colspan="5" style="text-align:center">Allemagne (R.F.)</td> <td colspan="4" style="text-align:center">Germania (R.F.)</td> </tr> <tr> <td>25</td><td>20</td><td>36</td><td>83</td><td>114</td><td>79</td><td>86</td><td>111</td><td>112</td> <td>Allemagne, zone sov. / Deutschland, sowj. Bes.-Zone Germania, zona sov. / Duitsland, oostzone</td> </tr> <tr> <td>95</td><td>103</td><td>119</td><td>86</td><td>101</td><td>86</td><td>96</td><td>106</td><td>114</td> <td>Tchécoslovaquie / Tschechoslowakei Cecoslovacchia / Tsjechoslowakije</td> </tr> <tr> <td>120</td><td>123</td><td>155</td><td>169</td><td>214</td><td>165</td><td>181</td><td>217</td><td>226</td> <td>Total / Ingesamt Totale / Totaal</td> </tr> </table>									Allemagne (R.F.)					Germania (R.F.)				25	20	36	83	114	79	86	111	112	Allemagne, zone sov. / Deutschland, sowj. Bes.-Zone Germania, zona sov. / Duitsland, oostzone	95	103	119	86	101	86	96	106	114	Tchécoslovaquie / Tschechoslowakei Cecoslovacchia / Tsjechoslowakije	120	123	155	169	214	165	181	217	226	Total / Ingesamt Totale / Totaal
Allemagne (R.F.)					Germania (R.F.)																																										
25	20	36	83	114	79	86	111	112	Allemagne, zone sov. / Deutschland, sowj. Bes.-Zone Germania, zona sov. / Duitsland, oostzone																																						
95	103	119	86	101	86	96	106	114	Tchécoslovaquie / Tschechoslowakei Cecoslovacchia / Tsjechoslowakije																																						
120	123	155	169	214	165	181	217	226	Total / Ingesamt Totale / Totaal																																						

BraunkohlenbrikettsBezüge aus den Ländern der Gemeinschaft und
Einfuhr aus dritten Ländern**Bruinkoolbriketten**Aanvoer uit de landen van de Gemeenschap en
invoer uit derde landen

31 K

1.000 t

	I	II	III	IV	V	VI	VII	VIII	IX	X	XI	XII
	Frankreich						Frankrijk					
1961	37	39	40	39	34	38	41	41	41	38	48	45
1962	43	34	30	35	35							
1961	1	1	1	1	1	1	1	1	1	1	1	1
1962	1	1	1	0	1							
1961	38	40	41	40	35	39	42	42	42	39	49	46
1962	44	35	31	35	35							
1961	2	—	—	—	—	—	—	—	—	—	—	—
1962	—	—	—	—	—							
1961	40	40	41	40	35	39	42	42	42	39	49	46
1962	44	35	31	35	35							
	Italien						Italië					
1961	16	14	14	12	14	8	15	16	15	14	13	13
1962	13	11	16	12	13							
1961	6	—	3	1	2	4	4	6	5	6	4	10
1962	7	3	0	0	1							
1961	22	14	17	13	22	14	19	22	22	21	19	24
1962	20	14	17	12	14							
	Niederlande						Nederland					
1961	22	18	15	19	18	18	18	18	19	19	17	14
1962	20	13	19	18	21							
	Belgien						België					
1961	7	9	7	8	8	7	8	8	7	6	5	6
1962	7	3	7	8	8							
1961	0	0	0	0	0	0	0	0	0	0	0	1
1962	0	0	1	0	0							
1961	8	10	7	8	8	8	8	8	7	6	6	7
1962	7	3	8	8	8							
1961	0	1	0	0	0	0	0	0	0	0	0	0
1962	0	0	0	0	0							
1961	8	10	7	8	9	8	8	8	8	6	6	7
1962	8	3	8	9	8							
	Luxemburg						Luxemburg					
1961	12	11	11	11	11	11	11	11	11	11	11	11
1962	12	12	11	12	12							

(a) Einschließlich Frankreich: 1

(a) Inclusief Frankrijk: 1

DEUTSCHLAND (BR)

Braunkohlenschwelkoks
Einfuhr aus dritten Ländern**Bruinkoolhalfcokes**
Invoer uit derde landen

32 K

1.000 t

	I	II	III	IV	V	VI	VII	VIII	IX	X	XI	XII
	Deutschland (BR)						Duitsland (BR)					
1961	6	4	10	9	16	11	9	9	8	10	12	7
1962	4	9	8	8								
1961	12	11	10	8	10	9	8	10	11	7	9	10
1962	11	10	15	10								
1961	18	15	21	17	27	19	17	19	20	16	21	18
1962	15	18	23	18								

C 33 Réceptions en provenance des pays de la Communauté et importations en provenance des pays tiers

Bezüge aus den Ländern der Gemeinschaft und Einfuhr aus dritten Ländern

33 **K**

1.000 t Arrivi dai paesi della Comunità e importazioni dai paesi terzi

Aanvoer uit de landen van de Gemeenschap en invoer uit derde landen

1953	1954	1955	1956	1957	1958	1959			Pays fournisseurs / Lieferländer Paesi fornitori / Landen van herkomst
<div style="display: flex; justify-content: space-around;"> <div style="text-align: center;"> Houille Carbon fossile </div> <div style="text-align: center;"> Steinkohle Steenkool </div> </div>									
755	741	820	810	883	861	965			Deutschland (BR)
179	154	202	128	147	214	107			France
934	895	1.021	938	1.030	1.077 (a)	1.073 (b)			COMMUNAUTÉ / GEMEINSCHAFT . . . COMUNITÀ / GEMEENSCHAP
—	—	—	—	87	10	—			Pays tiers / Dritte Länder Paesi terzi / Derde landen
934	895	1.021	938	1.117	1.087	1.073			Total / Ingesamt Totale / Totaal
<div style="display: flex; justify-content: space-around;"> <div style="text-align: center;"> Coke de four (c) Coke da cokeria (c) </div> <div style="text-align: center;"> Steinkohlenkoks (c) Cokesovencokes (c) </div> </div>									
13	33	151	127	53	109	61			Deutschland (BR)
21	3	4	38	120	6	8			France
—	—	—	—	24	—	—			Italia
—	—	—	—	—	—	4			Belgique / België
34	36	155	165	198	115	73			COMMUNAUTÉ / GEMEINSCHAFT . . . COMUNITÀ / GEMEENSCHAP
<div style="display: flex; justify-content: space-around;"> <div style="text-align: center;"> Agglomérés de houille Agglomerati di carbon fossile </div> <div style="text-align: center;"> Steinkohlenbriketts Steenkoolbriketten </div> </div>									
—	0	0	0	0	0	1			Deutschland (BR)
2	1	1	1	2	2	0			France
2	1	1	1	2	2	2			COMMUNAUTÉ / GEMEINSCHAFT . . . COMUNITÀ / GEMEENSCHAP
<div style="display: flex; justify-content: space-around;"> <div style="text-align: center;"> Briquettes de lignite Mattonelle di lignite </div> <div style="text-align: center;"> Braunkohlenbriketts Bruinkoolbriketten </div> </div>									
76	73	94	90	90	94	104			Deutschland (BR)

(a) Y compris Belgique: 1
 (b) Y compris Pays-Bas: 1
 (c) Y compris le semi-coke de houille
 (a) Compreso Belgio: 1
 (b) Compresi Paesi Bassi: 1
 (c) Compreso il semi-coke di carbon fossile

(a) Einschließlich Belgien: 1
 (b) Einschließlich Niederlande: 1
 (c) Einschließlich Steinkohlenschwelkoks
 (a) Inclusief België: 1
 (b) Inclusief Nederland: 1
 (c) Inclusief steenkoolhalfcokes

LIEFERUNGEN AN KOHLE IN DIE LÄNDER DER GEMEINSCHAFT UND AUSFUHR NACH
DRITTEN LÄNDERN

LIVRAISONS DE CHARBON AUX PAYS DE LA COMMUNAUTÉ ET EXPORTATIONS VERS LES
PAYS TIERS

FORNITURE DI CARBONE AI PAESI DELLA COMUNITÀ E ESPORTAZIONI VERSO PAESI TERZI

LEVERINGEN VAN KOLEN AAN DE LANDEN VAN DE GEMEENSCHAP EN UITVOER NAAR
DERDE LANDEN

Verzeichnis der dritten Länder
Index des pays tiers

Index dei paesi terzi
Lijst van de derde landen

Deutsch	Français	Italiano	Nederlands
Großbritannien Norwegen Schweden Finnland Dänemark Schweiz Österreich Spanien Jugoslawien Griechenland Deutschland (sowj. Bes.-Zone) Ungarn Algerien Sonstige Länder	Royaume-Uni Norvège Suède Finlande Danemark Suisse Autriche Espagne Yougoslavie Grèce Allemagne (zone sov.) Hongrie Algérie Autres pays	Regno Unito Norvegia Svezia Finlandia Danimarca Svizzera Austria Spagna Jugoslavia Grecia Germania (zona sov.) Ungheria Algeria Altri Paesi	Groot-Brittannië Noorwegen Zweden Finland Denemarken Zwitserland Oostenrijk Spanje Joegoslavië Griekenland Duitsland (sov. zone) Hongarije Algerië Overige landen

Houille

Livraisons aux pays de la Communauté et exportations vers les pays tiers

Carbon fossile

Forniture ai paesi della Comunità e esportazioni verso i paesi terzi

1.000 t

1953	1954	1955	1956	1957	1958	1959	1960	1961	Pays fournisseurs / Lieferländer Paesi fornitori / Landen van herkomst
Livraisons aux pays de la Communauté					Forniture ai paesi della Comunità				
10.290	12.383	9.727	9.648	9.988	9.360	11.124	14.924	14.213	Deutschland (BR) (a)
7.779	7.715	7.999	7.566	7.068	6.921	6.860			Saarland
1.507	1.559	2.515	1.076	1.146	950	911	975	973	France
249	924	761	658	732	1.117	1.736	2.026	2.278	Nederland
3.583	4.284	4.995	3.298	3.107	2.033	1.824	1.917	2.171	Belgique / België
23.408	26.865	25.997	22.246	22.042	20.380	22.455	19.842	19.635	COMMUNAUTÉ / GEMEINSCHAFT COMUNITÀ / GEMEENSCHAP
Exportations vers les pays tiers					Esportazioni verso paesi terzi				
3.264	3.729	2.825	2.489	2.675	1.747	2.819	2.678	2.438	Deutschland (BR) (a)
1.094	1.337	1.776	797	557	294	248			Saarland
881	1.288	3.330	1.119	863	930	589	469	389	France
51	110	110	152	149	154	109	112	71	Nederland
582	1.397	2.056	1.165	855	738	347	358	682	Belgique / België
5.872	7.861	10.097	5.722	5.099	3.863	4.112	3.617	3.580	COMMUNAUTÉ / GEMEINSCHAFT COMUNITÀ / GEMEENSCHAP
Dont vers					DI cui verso				
561	2.373	4.455	1.328	859	694	93	—	—	Royaume-Uni / Großbritannien
59	50	57	39	47	45	35	34	48	Norvège / Norwegen
672	457	632	438	327	132	174	209	217	Suède / Schweden
1	182	122	58	53	11	14	13	5	Finlande / Finland
294	299	561	240	155	40	121	121	211	Danemark / Dänemark
1.076	1.555	1.962	1.850	1.651	1.004	1.141	1.371	1.286	Suisse / Schweiz
2.105	2.081	1.425	1.105	1.050	767	820	1.015	960	Autriche / Österreich
452	118	42	8	—	143	—	32	0	Espagne / Spanien
4	61	13	0	0	—	0	0	2	Yougoslavie / Jugoslawien
207	91	53	48	38	16	23	15	36	Grèce / Griechenland
—	36	338	312	570	431	1.039	248	154	Allemagne zone sov. / Deutschland, sowj. Bes.-Zone
244	184	209	174	215	412	308	202	109	Algérie / Algerien
315	374	227	121	132	168	343	355	551	Autres pays / Sonstige Länder

(a) A partir de janvier 1960 y compris la Sarre

(a) Da gennaio 1960 inclusa la Sarre

Steinkohle

Lieferungen in die Länder der Gemeinschaft und
Ausfuhr nach dritten LändernSteenkolen
Leveringen aan de landen van de Gemeenschap
en uitvoer naar derde landen

34 K

1.000 t

	I	II	III	IV	V	VI	VII	VIII	IX	X	XI	XII
	Lieferungen in die Länder der Gemeinschaft						Leveringen aan de landen van de Gemeenschap					
1961	1.265	1.235	1.313	1.068	1.115	1.286	1.089	1.144	1.040	1.149	1.265	1.245
1962	1.373	1.136	1.259	1.062	1.144							
1961	87	80	71	77	74	84	58	73	88	77	98	104
1962	99	88	75	82	97							
1961	178	186	182	188	196	205	205	188	184	185	190	190
1962	205	178	184	162	197							
1961	106	161	138	150	170	209	141	172	224	191	235	274
1962	171	149	167	152	186							
1961	1.637	1.662	1.703	1.483	1.555	1.785	1.493	1.577	1.535	1.603	1.788	1.813
1962	1.848	1.551	1.684	1.458	1.625							
	Ausfuhr nach dritten Ländern						Uitvoer naar derde landen					
1961	185	200	207	150	178	164	184	216	242	211	268	234
1962	208	222	201	236	380							
1961	44	29	36	25	33	26	28	31	35	27	33	43
1962	37	35	40	16	29							
1961	4	5	3	16	7	6	5	6	11	3	4	3
1962	7	6	4	2	6							
1961	29	37	68	49	67	63	57	101	90	36	39	45
1962	71	71	103	87	71							
1961	262	270	314	240	285	259	273	353	378	277	344	325
1962	323	333	348	341	486							
	Davon nach						Waarvan naar					
1961	—	—	—	—	—	—	—	—	—	—	—	—
1962	—	—	—	—	—	—	—	—	—	—	—	—
1961	3	1	4	2	1	3	1	5	9	4	8	7
1962	4	7	8	9	11							
1961	8	17	15	18	21	15	11	15	41	20	17	19
1962	18	31	24	27	15							
1961	5	—	—	—	—	—	—	—	—	—	—	—
1962	—	—	—	—	—							
1961	11	12	22	4	6	20	23	22	37	19	24	12
1962	19	20	38	20	28							
1961	100	88	117	121	124	108	114	144	135	64	74	98
1962	129	133	158	130	114							
1961	72	93	104	78	70	69	71	71	60	80	103	87
1962	62	60	48	65	64							
1961	—	—	—	—	—	—	—	—	—	—	—	0
1962	23	27	13	48	164							
1961	—	—	—	—	—	—	—	—	—	—	—	2
1962	2	—	—	—	—							
1961	—	6	—	—	—	—	—	13	—	—	2	14
1962	3	1	—	—	4							
1961	3	—	—	—	—	—	—	28	42	37	34	10
1962	11	5	—	—	4							
1961	17	12	17	5	10	8	11	8	3	2	5	11
1962	3	10	10	—	3							
1961	41	41	34	13	53	35	41	48	51	51	77	65
1962	42	40	49	42	81							

(a) Ab Januar 1960 einschl. Saarland

(a) Vanaf januari 1960 met inbegrip van Saarland

Houille

Livraisons aux pays de la Communauté et exportations vers les pays tiers

Carbon fossile

Forniture ai paesi della Comunità e esportazioni verso i paesi terzi

1.000 t

1953	1954	1955	1956	1957	1958	1959	1960	1961	Pays destinataires / Bestimmungsländer Paesi destinatari / Landen van bestemming
759	745	818	803	883	861	965			Saarland
3.031	3.406	2.665	2.740	3.276	3.561	3.611	6.676	6.286	France
3.391	3.457	2.861	2.938	2.677	1.206	1.981	3.319	2.771	Italia
2.296	2.742	2.090	1.898	1.808	1.829	2.209	2.777	2.848	Nederland
686	1.915	1.174	1.133	1.216	1.780	2.231	1.998	2.165	Belgique / België
127	118	119	136	127	124	127	155	143	Luxembourg
10.290	12.383	9.727	9.648	9.988	9.360	11.124	14.924	14.213	COMMUNAUTÉ / GEMEINSCHAFT . . . COMUNITÀ / GEMEENSCHAP
26	407	181	—	—	—	—	—	—	Royaume-Uni / Großbritannien
25	17	16	7	8	5	11	12	9	Norvège / Norwegen
406	334	373	392	312	94	144	199	206	Suède / Schweden
—	—	0	5	10	—	14	14	5	Finlande / Finland
117	149	174	137	147	39	119	80	79	Danemark / Dänemark
405	561	555	611	587	352	396	776	696	Suisse / Schweiz
1.778	1.889	1.081	921	923	684	754	983	935	Autriche / Österreich
152	64	—	—	—	28	—	32	—	Espagne / Spanien
4	61	13	—	—	—	0	0	0	Yougoslavie / Jugoslawien
207	91	53	48	38	16	23	14	23	Grèce / Griechenland
	36	175	312	560	431	1.039	248	154	Allemagne / zone sov. Deutschland, / sowj. Besatzungszone . . .
144	119	205	55	89	98	319	318	330	Autres pays / Sonstige Länder
3.264	3.729	2.825	2.489	2.675	1.747	2.819	2.678	2.438	Pays tiers / Dritte Länder Paesi terzi / Derde landen
13.554	16.113	12.553	12.137	12.663	11.107	13.943	17.601	16.651	Total / Insgesamt Totale / Totaal

(a) A partir de janvier 1960 y compris la Sarre

(a) Da gennaio 1960 inclusa la Sarre

Steinkohle

Steenkolen

35

K

Lieferungen in die Länder der Gemeinschaft und
Ausfuhr nach dritten LändernLeveringen aan de landen van de Gemeenschap en
uitvoer naar derde landen

1.000 t

	I	II	III	IV	V	VI	VII	VIII	IX	X	XI	XII
1961	558	550	668	524	546	598	513	507	469	450	444	458
1962	533	476	562	478	434							
1961	287	276	229	132	135	277	185	248	198	263	294	247
1962	297	202	189	129	215							
1961	270	247	223	218	213	204	194	193	194	229	335	329
1962	347	260	286	245	269							
1961	137	149	181	181	208	196	186	185	170	194	179	201
1962	183	188	211	197	213							
1961	12	13	12	13	13	13	11	11	9	12	12	11
1962	12	9	10	13	13							
1961	1.265	1.235	1.313	1.068	1.115	1.286	1.089	1.144	1.040	1.149	1.265	1.245
1962	1.373	1.136	1.259	1.062	1.144							
1961	—	—	—	—	—	—	—	—	—	—	—	—
1962	—	—	—	—	—	—	—	—	—	—	—	—
1961	2	0	2	0	1	0	0	0	2	1	1	0
1962	—	3	1	0	0							
1961	8	17	15	7	21	14	11	14	41	20	17	18
1962	18	31	24	27	15							
1961	5	—	—	—	—	—	—	—	—	—	—	—
1962	—	—	—	—	—	—	—	—	—	—	—	—
1961	5	4	5	1	1	7	14	7	9	10	10	7
1962	9	3	15	10	8							
1961	65	60	62	60	53	57	62	80	65	37	44	51
1962	67	71	72	64	60							
1961	70	91	103	76	68	68	69	69	58	78	100	85
1962	60	58	47	64	62							
1961	—	—	—	—	—	—	—	—	—	—	—	—
1962	23	27	13	48	164							
1961	—	—	—	—	—	—	—	—	—	—	—	0
1962	—	—	—	—	—	—	—	—	—	—	—	—
1961	—	6	—	—	—	—	—	—	—	—	2	14
1962	3	1	—	—	4							
1961	3	—	—	—	—	—	—	28	42	37	34	10
1962	11	5	—	—	4							
1961	27	21	20	5	34	18	27	18	25	29	59	47
1962	18	23	30	24	63							
1961	185	200	207	150	178	164	184	216	242	211	268	234
1962	208	222	201	236	380							
1961	1.449	1.435	1.519	1.217	1.294	1.450	1.273	1.360	1.281	1.361	1.532	1.479
1962	1.581	1.358	1.460	1.299	1.524							

(a) Ab Januar 1960 einschl. Saarland

(a) Vanaf januari 1960 met inbegrip van Saarland

FRANCE

C 36

Houille

Livraisons aux pays de la Communauté et exportations vers les pays tiers

Carbon fossile

Forniture ai paesi della Comunità e esportazioni verso i paesi terzi

1.000 t

1953	1954	1955	1956	1957	1958	1959	1960	1961	Pays destinataires / Bestimmungsländer Paesi destinatari / Landen van bestemming
837	847	1.090	371	540	422	475	620	645	Deutschland (BR) (a)
179	154	202	128	147	215	107			Saarland
194	158	137	64	56	19	17	22	23	Italia
90	6	425	43	51	48	24	53	29	Nederland
144	328	600	406	293	192	244	232	250	Belgique / België
63	66	61	64	59	54	45	48	26	Luxembourg
1.507	1.559	2.515	1.076	1.146	950	911	975	973	COMMUNAUTÉ / GEMEINSCHAFT . . . COMUNITÀ / GEMEENSCHAP
116	557	1.994	350	161	50	—	—	—	Royaume-Uni / Großbritannien
150	48	144	16	—	—	—	—	—	Suède / Schweden
1	68	76	5	—	—	—	—	—	Finlande / Finland
78	56	209	101	9	—	—	—	—	Danemark / Dänemark
267	322	526	442	412	275	241	247	262	Suisse / Schweiz
129	43	99	46	58	34	25	19	16	Autriche / Österreich
39	3	24	0	—	98	—	—	0	Espagne / Spanien
36	77	162	132	181	412	308	202	109	Algérie / Algerien
65	115	96	27	43	60	15	0	2	Autres pays / Sonstige Länder
881	1.288	3.330	1.119	863	930	589	469	389	Pays tiers / Dritte Länder Paesi terzi / Derde landen
2.388	2.847	5.845	2.195	2.009	1.880	1.500	1.444	1.361	Total / Ingesamt Totale / Totaal

(a) A partir de janvier 1960 y compris la Sarre

(a) Da gennaio 1960 inclusa la Sarre

Steinkohle

Lieferungen in die Länder der Gemeinschaft und
Ausfuhr nach dritten Ländern

Steenkolen

Leveringen aan de landen van de Gemeenschap
en uitvoer naar derde landen

36 K

1.000 t

	I	II	III	IV	V	VI	VII	VIII	IX	X	XI	XII
1961	63	50	40	52	46	61	42	51	56	54	63	69
1962	65	55	48	63	69							
1961	3	2	2	2	2	2	2	2	2	2	2	2
1962	3	2	1	1	3							
1961	1	1	2	2	3	2	2	4	2	2	4	3
1962	3	2	1	1	3							
1961	20	25	24	21	21	17	10	16	26	17	26	28
1962	26	25	23	15	20							
1961	1	2	3	0	3	2	2	2	2	2	2	2
1962	2	3	0	1	3							
1961	87	80	71	77	74	84	58	73	88	77	98	104
1962	99	88	75	82	97							
1961	—	—	—	—	—	—	—	—	—	—	—	—
1962	—	—	—	—	—	—	—	—	—	—	—	—
1961	—	—	—	—	—	—	—	—	—	—	—	—
1962	—	—	—	—	—	—	—	—	—	—	—	—
1961	—	—	—	—	—	—	—	—	—	—	—	—
1962	—	—	—	—	—	—	—	—	—	—	—	—
1961	26	16	18	19	21	16	15	21	30	23	26	31
1962	32	24	29	15	18							
1961	1	1	1	1	1	1	1	1	1	2	2	1
1962	2	1	1	1	2							
1961	—	—	—	—	—	—	—	—	—	—	—	0
1962	—	—	—	—	—	—	—	—	—	—	—	—
1961	17	12	17	5	10	8	11	8	3	2	15	11
1962	4	9	10	—	3							
1961	0	0	0	—	0	0	0	—	0	0	1	0
1962	0	—	0	0	7							
1961	44	29	36	25	33	26	28	31	35	27	33	43
1962	37	35	40	16	29							
1961	131	109	107	102	107	110	85	104	123	104	131	147
1962	136	122	115	98	126							

(a) Ab Januar 1960 einschl. Saarland

(a) Vanaf januari 1960 met inbegrip van Saarland

C 37

Houille

Livraisons aux pays de la Communauté et exportations vers les pays tiers

Carbon fossile

Forniture ai paesi della Comunità e esportazioni verso i paesi terzi

1.000 t

1953	1954	1955	1956	1957	1958	1959	1960	1961	Pays destinataires / Bestimmungsländer Paesi destinatari / Landen van bestemming	
Pays-Bas			Paesi Bassi							
10	87	170	135	145	74	147	301	328	Deutschland (BR)	
64	339	260	222	230	344	688	955	1.095	France	
4	—	—	—	0	4	16	11	4	Italia	
171	499	330	301	358	694	884	755	848	Belgique / België	
—	—	—	—	—	0	1	9	3	Luxembourg	
249	924	761	658	732	1.117	1.736	2.026	2.278	COMMUNAUTÉ / GEMEINSCHAFT COMUNITÀ / GEMEENSCHAP	
0	13	11	3	20	24	20	20	12	Norvège / Norwegen	
—	—	—	—	—	38	29	10	10	Suède / Schweden	
39	87	93	138	121	72	58	81	48	Suisse / Schweiz	
12	9	5	12	9	18	1	1	1	Autres pays / Sonstige Länder	
51	110	110	152	149	154	109	112	71	Pays tiers / Dritte Länder Paesi terzi / Derde landen	
300	1.034	870	811	882	1.270	1.845	2.138	2.349	Total / Ingsesamt Totale / Totaal	
Belgique			Belgio							
107	226	732	295	202	43	109	191	177	Deutschland (BR)	
1.577	1.304	1.221	1.145	1.411	1.112	798	637	567	France	
836	575	184	98	23	0	52	280	474	Italia	
1.050	2.148	2.816	1.721	1.435	868	844	780	924	Nederland	
13	31	41	40	36	9	20	29	30	Luxembourg	
3.583	4.284	4.995	3.298	3.107	2.033 (a)	1.824	1.916	2.171	COMMUNAUTÉ / GEMEINSCHAFT COMUNITÀ / GEMEENSCHAP	
192	911	1.537	747	616	644	93	—	—	Royaume-Uni / Großbritannien	
34	20	30	29	19	16	3	2	26	Norvège / Norwegen	
8	6	31	30	15	—	0	—	1	Suède / Schweden	
—	88	35	48	43	—	—	0	—	Finlande / Finland	
22	18	20	—	—	1	1	40	133	Danemark / Dänemark	
50	230	348	300	161	77	238	267	280	Suisse / Schweiz	
2	1	0	0	—	—	1	11	9	Autriche / Österreich	
274	123	55	10	1	1	9	38	234	Autres pays / Sonstige Länder	
582	1.397	2.056	1.165	855	738	347	358	682	Pays tiers / Dritte Länder Paesi terzi / Derde landen	
4.165	5.681	7.050	4.463	3.962	2.771	2.171	2.275	2.854	Total / Ingsesamt Totale / Totaal	

(a) Y compris Sarre: 1

(a) Compreso la Sarre: 1

Steinkohle

Steenkolen

37 K

Lieferungen in die Länder der Gemeinschaft und
Ausfuhr nach dritten Ländern

Leveringen aan de landen van de Gemeenschap
en uitvoer naar derde landen

1.000 t

	I	II	III	IV	V	VI	VII	VIII	IX	X	XI	XII
	Niederlande						Nederland					
1961	20	25	32	28	31	29	24	26	29	19	30	34
1962	39	34	27	26	30							
1961	91	84	82	96	94	104	112	91	79	89	90	83
1962	96	83	92	80	101							
1961	1	0	—	—	1	0	0	0	0	0	1	0
1962	1	0	0	0	0							
1961	66	76	67	64	70	74	69	71	74	77	70	73
1962	69	61	64	56	65							
1961	1	1	0	0	0	0	—	0	0	0	0	0
1962	0	0	0	1	0							
1961	178	186	182	188	196	205	205	188	184	185	190	190
1962	205	178	184	162	197							
1961	1	—	1	2	0	2	0	—	2	0	2	1
1962	1	1	1	—	3							
1961	—	—	—	10	—	0	—	0	—	—	—	—
1962	—	—	—	—	—							
1961	3	5	1	4	6	3	4	5	9	2	2	2
1962	7	5	2	2	4							
1961	0	0	0	0	—	0	0	0	0	0	0	0
1962	0	0	—	—	—							
1961	4	5	3	16	7	6	5	6	11	3	4	3
1962	7	6	4	2	6							
1961	182	190	185	204	203	211	210	194	195	188	194	193
1962	212	185	188	164	203							
	Belgien						België					
1961	2	12	17	12	16	26	13	18	17	1	18	24
1962	17	17	25	21	21							
1961	34	51	30	38	44	57	37	41	64	45	54	72
1962	50	34	38	39	57							
1961	13	41	32	40	37	30	29	27	30	43	75	77
1962	38	25	35	30	48							
1961	55	55	56	58	71	93	59	84	111	99	86	98
1962	64	71	67	60	57							
1961	2	2	2	2	2	2	2	2	2	3	3	3
1962	3	3	3	2	3							
1961	106	161	138	150	170	209	141	172	224	191	235	274
1962	171	149	167	152	186							
1961	—	—	—	—	—	—	—	—	—	—	—	—
1962	—	—	—	—	—							
1961	1	1	—	—	—	—	—	5	5	3	5	6
1962	4	3	5	8	8							
1961	—	—	—	1	—	—	—	—	—	—	—	—
1962	—	—	—	—	—							
1961	—	—	—	—	—	—	—	—	—	—	—	—
1962	—	—	—	—	—							
1961	6	8	17	3	4	14	9	15	28	10	14	5
1962	10	17	23	10	20							
1961	6	7	36	38	44	32	32	37	31	1	2	14
1962	29	33	55	49	32							
1961	1	1	0	0	0	1	1	1	1	1	1	1
1962	0	0	1	0	1							
1961	15	19	15	7	18	17	14	43	26	22	17	21
1962	27	17	19	19	11							
1961	29	37	68	49	67	63	57	101	90	36	39	45
1962	71	71	103	87	71							
1961	136	198	206	199	237	273	198	272	314	228	274	319
1962	242	220	270	239	257							

(a) Einschließlich Saarland: 1

(a) Inclusief Saarland: 1

C 38

Coke de four (a)

Livraisons aux pays de la Communauté et exportations vers les pays tiers

Coke da cokeria (a)
Forniture ai paesi della Comunità e esportazioni verso i paesi terzi

1.000 t

1953	1954	1955	1956	1957	1958	1959	1960	1961	Pays fournisseurs / Lieferländer Paesi fornitori / Landen van herkomst	
Livraisons aux pays de la Communauté					Forniture ai paesi della Comunità					
5.855	5.401	7.130	7.147	7.052	6.785	6.201	7.791	7.847	Deutschland (BR) (b)	
774	800	671	730	714	534	748			Saarland	
29	17	43	36	137	54	97	85	67	France	
27	—	66	106	126	31	—	—	3	Italia	
670	839	1.110	1.167	1.315	1.072	1.416	1.708	1.955	Nederland	
365	562	498	626	686	409	550	731	695	Belgique / België	
7.720	7.619	9.518	9.812	10.030	8.884	9.012	10.315	10.567	COMMUNAUTÉ / GEMEINSCHAFT COMUNITÀ / GEMEENSCHAP	
Exportations vers les pays tiers					Esportazioni verso paesi terzi					
3.220	4.430	4.070	3.754	2.860	2.261	2.478	3.063	2.902	Deutschland (BR) (b)	
4	1	4	0	0	—	7			Saarland	
71	108	189	79	73	48	48	40	39	France	
70	51	14	5	3	11	35	112	144	Italia	
577	627	764	826	631	550	520	568	450	Nederland	
456	326	278	300	217	488	296	257	179	Belgique / België	
4.398	5.543	5.319	4.963	3.785	3.358	3.385	4.039	3.714	COMMUNAUTÉ / GEMEINSCHAFT COMUNITÀ / GEMEENSCHAP	
Dont vers					Di cui verso					Pays destinataires / Bestimmungsländer Paesi destinatari / Landen van bestemming
101	101	137	130	73	82	81	95	79	Norvège / Norwegen	
1.774	1.954	2.121	2.284	1.599	1.217	1.107	1.208	978	Suède / Schweden	
53	106	148	120	103	48	80	83	124	Finlande / Finland	
1.108	1.299	1.373	1.201	675	731	630	863	678	Danemark / Dänemark	
543	603	586	669	600	413	426	525	457	Suisse / Schweiz	
290	346	319	314	383	375	400	500	480	Autriche / Österreich	
128	99	25	—	—	—	4	32	277	Espagne / Spanien	
235	236	19	1	7	27	96	60	54	Yougoslavie / Jugoslawien	
18	14	15	14	17	16	8	14	15	Grèce / Griechenland	
—	230	190	105	127	241	333	207	81	Allemagne zone sov. / Deutschland, sowj. Bes.-Zone	
60	318	255	13	0	0	—	—	—	Hongrie / Ungarn	
88	236	132	112	200	207	219	452	490	Autres pays / Sonstige Länder	

(a) Y compris le semi-coke de houille

(b) A partir de janvier 1960 y compris la Sarre

(a) Compreso il semi-coke di carbon fossile

(b) Da gennaio 1960 inclusa la Sarre

Steinkohlenkoks (a)

Lieferungen in die Länder der Gemeinschaft und
Ausfuhr nach dritten Ländern

Cokesoventcokes (a)

Leveringen aan de landen van de Gemeenschap
en uitvoer naar derde landen

38 K

1.000 t

	I	II	III	IV	V	VI	VII	VIII	IX	X	XI	XII
	Lieferungen in die Länder der Gemeinschaft						Leveringen aan de landen van de Gemeenschap					
1961	705	657	693	635	664	641	663	618	653	657	637	631
1962	666	596	644	608	599							
1961	3	9	8	5	7	6	6	8	4	4	4	3
1962	1	3	17	12	7							
1961	—	—	—	—	—	0	0	0	0	0	0	0
1962	2	2	2	0	1							
1961	136	155	164	169	183	165	168	159	180	168	166	143
1962	156	141	164	155	165							
1961	53	59	53	48	65	62	62	53	75	57	54	55
1962	50	45	48	38	42							
1961	897	879	917	858	919	874	900	838	913	886	861	832
1962	876	785	874	813	814							
	Ausfuhr nach dritten Ländern						Uitvoer naar derde landen					
1961	238	221	173	166	240	293	298	273	274	252	220	254
1962	313	172	176	138	232							
1961	3	4	3	3	5	4	5	3	2	1	2	4
1962	2	3	1	1	3							
1961	11	12	11	11	12	12	13	15	16	12	12	9
1962	12	14	13	14	13							
1961	29	25	20	15	48	47	56	45	54	27	46	37
1962	37	22	34	20	35							
1961	7	18	4	8	6	20	21	19	19	20	18	19
1962	9	6	7	5	7							
1961	289	280	211	202	311	375	392	356	365	312	298	323
1962	373	218	231	178	291							
	Davon nach						Waarvan naar					
1961	11	4	4	3	8	10	8	5	7	5	5	9
1962	4	8	8	4	9							
1961	52	36	29	49	104	98	121	102	115	111	92	70
1962	74	26	27	24	67							
1961	14	9	10	4	4	7	9	15	6	10	14	21
1962	25	9	5	4	6							
1961	86	75	13	6	27	74	86	74	47	45	61	84
1962	101	43	71	27	74							
1961	25	21	25	37	56	51	61	49	47	22	20	43
1962	41	9	27	45	48							
1961	43	36	33	34	37	46	49	37	52	45	36	32
1962	42	41	39	29	34							
1961	7	28	28	13	29	32	24	19	33	19	15	29
1962	16	14	22	16	21							
1961	6	4	6	9	2	2	4	6	8	6	1	—
1962	1	5	2	4	3							
1961	—	3	0	1	1	2	4	0	1	1	3	1
1962	3	4	1	2	3							
1961	20	24	27	—	—	—	—	—	—	5	5	0
1962	—	—	—	10	11							
1961	—	—	—	—	—	—	—	—	—	—	—	—
1962	—	—	—	—	—							
1961	25	40	36	47	43	53	25	47	49	45	46	35
1962	64	52	30	14	15							

(a) Einschließlich Steinkohlenschwefelkoks
(b) Ab Januar 1960 einschl. Saarland(a) Inclusief steenkoolhalfcokes
(b) Vanaf januari 1960 met inbegrip van Saarland

C 39

Coke de four (a)
 Livraisons aux pays de la Communauté et
 exportations vers les pays tiers

Coke da cokeria (a)
 Forniture ai paesi della Comunità e esportazioni
 verso i paesi terzi

1.000 t

1953	1954	1955	1956	1957	1958	1959	1960	1961	Pays destinataires / Bestimmungsländer Paesi destinatari / Landen van bestemming
13	33	147	119	50	109	61			Saarland
2.755	2.179	3.376	3.463	3.575	3.274	2.720	3.893	3.912	France
11	23	21	4	13	49	15	27	79	Italia
270	346	386	315	271	194	304	336	289	Nederland
8	48	60	59	57	73	58	69	44	Belgique / België
2.798	2.773	3.140	3.188	3.086	3.085	3.043	3.466	3.522	Luxembourg
5.855	5.401	7.130	7.147	7.052	6.785	6.201	7.791	7.847	COMMUNAUTÉ / GEMEINSCHAFT . . . COMUNITÀ / GEMEENSCHAP
94	93	109	95	33	37	42	44	34	Norvège / Norwegen
1.300	1.524	1.648	1.774	1.168	831	825	906	777	Suède / Schweden
43	38	91	74	80	33	75	76	117	Finlande / Finland
814	1.111	1.000	858	506	325	409	658	565	Danemark / Dänemark
384	422	414	469	420	291	281	352	301	Suisse / Schweiz
275	336	313	309	362	344	341	406	339	Autriche / Österreich
40	3	—	—	—	—	3	27	267	Espagne / Spanien
190	236	19	1	4	12	16	8	20	Yougoslavie / Jugoslawien
18	14	15	14	17	16	7	9	7	Grèce / Griechenland
—	230	190	105	127	241	333	207	81	Allemagne zone sov. Deutschland, sowj. Besatzungszone . . .
35	219	206	13	0	0	—	—	—	Hongrie / Ungarn
27	203	66	42	142	130	146	370	395	Autres pays / Sonstige Länder
3.220	4.430	4.070	3.754	2.860	2.261	2.478	3.063	2.902	Pays tiers / Dritte Länder Paesi terzi / Derde landen
9.075	9.830	11.201	10.901	9.912	9.046	8.680	10.853	10.750	Total / Insgesamt Totale / Totaal

(a) Y compris le semi-coke de houille
 (b) A partir de janvier 1960 y compris la Sarre

(a) Compreso il semi-coke di carbon fossile
 (b) Da gennaio 1960 inclusa la Sarre

Steinkohlenkoks (a)

Lieferungen in die Länder der Gemeinschaft und
Ausfuhr nach dritten Ländern

Cokesoventcokes (a)

Leveringen aan de landen van de Gemeenschap
en uitvoer naar derde landen

39 K

1.000 t

	I	II	III	IV	V	VI	VII	VIII	IX	X	XI	XII
1961	356	341	371	322	333	317	333	293	325	327	300	302
1962	319	288	317	288	272							
1961	3	3	0	0	2	9	5	4	12	15	17	9
1962	9	4	1	1	2							
1961	40	35	17	16	27	19	19	17	22	17	29	31
1962	38	28	34	30	32							
1961	5	4	6	4	3	4	4	3	3	2	3	5
1962	3	3	2	4	3							
1961	302	273	298	292	299	293	304	301	291	296	288	285
1962	297	272	291	285	292							
1961	706	657	693	635	664	641	663	618	653	657	637	631
1962	666	596	644	608	601							
1961	5	2	2	0	2	4	2	3	2	3	4	5
1962	3	4	5	2	4							
1961	39	24	27	43	84	75	99	78	93	90	65	59
1962	54	23	21	22	53							
1961	14	8	10	4	4	7	8	13	4	9	13	21
1962	27	10	4	4	5							
1961	81	56	12	5	23	64	65	71	38	38	50	63
1962	86	36	60	25	66							
1961	20	14	18	31	34	32	37	33	29	19	9	25
1962	36	4	22	34	32							
1961	31	25	23	26	26	36	38	24	35	32	23	20
1962	26	28	27	19	24							
1961	6	28	26	12	29	32	22	18	33	19	15	27
1962	16	11	8	7	20							
1961	3	—	3	7	—	—	—	—	3	4	—	—
1962	—	2	—	2	2							
1961	—	2	—	—	—	—	3	—	—	—	2	—
1962	3	3	—	—	2							
1961	20	24	27	—	—	—	—	—	—	5	5	0
1962	—	—	—	10	11							
1961	—	—	—	—	—	—	—	—	—	—	—	—
1962	—	—	—	—	—							
1961	21	37	24	40	36	42	23	32	36	33	36	33
1962	54	50	29	13	13							
1961	238	221	173	166	240	293	298	273	274	252	220	254
1962	313	172	176	138	232							
1961	944	878	866	801	904	934	961	891	928	910	857	885
1962	978	768	820	746	832							

(a) Einschließlich Steinkohlenschwelkoks
(b) Ab Januar 1960 einschl. Saarland(a) Inclusief steenkoolhalfcokes
(b) Vanaf januari 1960 met inbegrip van Saarland

C 40

Coke de four (a)
 Livraisons aux pays de la Communauté et
 exportations vers les pays tiers

Coke da cokeria (a)
 Forniture ai paesi della Comunità e esportazioni
 verso i paesi terzi

1.000 t

1953	1954	1955	1956	1957	1958	1959	1960	1961	Pays destinataires / Bestimmungsländer Paesi destinatari / Landen van bestemming
France									
8	11	20	7	17	23	58	41	39	Deutschland (BR) (b)
21	2	3	26	117	5	2			Saarland
—	—	—	—	—	25	30	29	19	Italia
—	—	14	2	0	—	—	1	0	Nederland
—	4	7	0	2	1	7	13	9	Belgique / België
29	17	43	36	137	54	97	85	67	COMMUNAUTÉ / GEMEINSCHAFT COMUNITÀ / GEMEENSCHAP
21	6	86	4	1	1	—	—	—	Danemark / Dänemark
29	40	48	50	50	28	28	33	29	Suisse / Schweiz
2	3	0	—	—	—	1	5	9	Espagne / Spanien
19	59	54	25	22	19	16	2	0	Autres pays / Sonstige Länder
71	108	189	79	73	48	48	40	39	Pays tiers / Dritte Länder Paesi terzi / Derde landen
100	126	232	114	210	102	146	125	106	Total / Ingsesamt Totale / Totaal
Belgique									
21	1	23	115	9	5	9	32	27	Deutschland (BR) (b)
—	—	—	—	1	—	8			Saarland
220	451	356	386	466	331	307	371	397	France
—	—	—	—	0	1	15	90	32	Italia
22	8	27	33	36	14	—	—	—	Nederland
102	102	92	91	173	59	210	238	239	Luxembourg
365	562	498	626	686	409	550	731	695	COMMUNAUTÉ / GEMEINSCHAFT COMUNITÀ / GEMEENSCHAP
6	4	9	8	23	16	9	12	6	Norvège / Norwegen
88	11	8	37	83	85	65	48	67	Suède / Schweden
240	131	179	230	92	361	191	124	75	Danemark / Dänemark
17	17	8	12	11	3	6	12	6	Suisse / Schweiz
105	163	75	13	9	23	24	61	24	Autres pays / Sonstige Länder
456	326	278	300	217	488	296	257	179	Pays tiers / Dritte Länder Paesi terzi / Derde landen
821	888	776	926	903	897	846	988	874	Total / Ingsesamt Totale / Totaal

 (a) Y compris le semi-coke de houille
 (b) A partir de janvier 1960 y compris la Sarre

 (a) Compreso il semi-coke di carbon fossile
 (b) Da gennaio 1960 inclusa la Sarre

Steinkohlenkoks (a)

Lieferungen in die Länder der Gemeinschaft und
Ausfuhr nach dritten Ländern

Cokesovencokes (a)

Leveringen aan de landen van de Gemeenschap
en uitvoer naar derde landen

40 K

1.000 t

	I	II	III	IV	V	VI	VII	VIII	IX	X	XI	XII
	Frankreich						Frankrijk					
1961	1	6	5	3	5	4	4	4	2	2	—	1
1962	—	2	16	11	5	—	—	—	—	—	—	—
1961	1	2	2	1	2	1	2	2	1	2	2	1
1962	1	1	1	1	1	—	—	—	—	—	—	—
1961	—	—	—	—	—	—	—	—	0	—	—	—
1962	—	—	—	—	—	—	—	—	—	—	—	—
1961	0	1	1	1	1	2	1	2	1	0	—	0
1962	0	0	0	—	0	—	—	—	—	—	—	—
1961	3	9	8	5	7	6	6	8	4	4	4	3
1962	1	3	17	12	7	—	—	—	—	—	—	—
1961	—	—	—	—	—	—	—	—	—	—	—	—
1962	—	—	—	—	—	—	—	—	—	—	—	—
1961	2	3	2	2	5	4	3	2	2	1	2	3
1962	2	2	1	1	2	—	—	—	—	—	—	—
1961	1	1	2	1	0	0	2	1	0	0	0	2
1962	0	0	0	0	0	—	—	—	—	—	—	—
1961	0	0	0	0	0	—	0	0	0	—	0	0
1962	0	—	0	—	0	—	—	—	—	—	—	—
1961	3	4	3	3	5	4	5	3	2	1	2	4
1962	2	3	1	1	2	—	—	—	—	—	—	—
1961	6	12	11	8	12	10	11	11	6	5	6	7
1962	3	6	18	13	10	—	—	—	—	—	—	—
	Belgien						België					
1961	0	1	1	0	3	2	5	7	3	1	1	—
1962	1	1	1	1	—	—	—	—	—	—	—	—
1961	29	37	31	29	37	35	32	25	44	37	32	31
1962	21	23	26	20	20	—	—	—	—	—	—	—
1961	5	1	—	—	4	5	4	4	8	—	0	2
1962	9	3	1	—	3	—	—	—	—	—	—	—
1961	—	—	—	—	—	—	—	—	—	—	—	—
1962	—	—	—	—	0	—	—	—	—	—	—	—
1961	19	19	21	19	21	20	20	17	19	19	21	22
1962	19	18	19	17	18	—	—	—	—	—	—	—
1961	53	59	53	48	65	62	62	53	75	57	54	55
1962	50	45	48	38	42	—	—	—	—	—	—	—
1961	1	2	—	0	—	—	1	—	0	—	—	2
1962	1	1	0	—	1	—	—	—	—	—	—	—
1961	1	3	1	4	5	10	8	8	4	12	10	1
1962	0	1	2	1	4	—	—	—	—	—	—	—
1961	4	12	1	1	—	8	10	3	7	7	7	15
1962	8	3	4	2	1	—	—	—	—	—	—	—
1961	—	—	1	0	1	1	1	—	1	0	1	—
1962	—	1	—	1	0	—	—	—	—	—	—	—
1961	1	2	1	1	40	1	1	7	6	0	0	1
1962	0	1	0	1	1	—	—	—	—	—	—	—
1961	7	18	4	8	6	20	21	19	19	20	18	19
1962	9	6	7	5	7	—	—	—	—	—	—	—
1961	60	77	57	56	71	82	83	73	93	77	72	73
1962	59	51	55	43	49	—	—	—	—	—	—	—

(a) Einschließlich Steinkohlenschwefelkoks
(b) Ab Januar 1960 einschl. Saarland(a) Inclusief steenkoolhalfcokes
(b) Vanaf januari 1960 met inbegrip van Saarland

C 41

Coke de four (a)
Livraisons aux pays de la Communauté et
exportations vers les pays tiers

Coke da cokeria (a)
Forniture ai paesi della Comunità e esportazioni
verso i paesi terzi

1.000 t

1953	1954	1955	1956	1957	1958	1959	1960	1961	Pays destinataires / Bestimmungsländer Paesi destinatari / Landen van bestemming
Italie					Italia				
—	—	65	82	23	—	—	—	—	Deutschland (BR)
27	—	1	14	83	31	—	—	2	France
—	—	—	10	21	—	—	—	—	Luxembourg
27	—	66	106	126	31	—	—	2	COMMUNAUTÉ / GEMEINSCHAFT . . . COMUNITÀ / GEMEENSCHAP
70	51	14	5	3	11	35	112	144	Pays tiers / Dritte Länder Paesi terzi / Derde landen
97	51	81	111	129	42	35	112	146	Total / Ingesamt Totale / Totaal
Pays-Bas					Paesi Bassi				
2	3	13	12	13	7	209	313	206	Deutschland (BR)
448	565	721	744	788	612	653	834	1.193	France
—	—	—	—	3	7	24	17	39	Italia
17	24	73	47	60	76	108	163	205	Belgique / België
203	246	304	363	451	370	421	383	312	Luxembourg
670	839	1.110	1.167	1.315	1.072	1.416	1.708	1.955	COMMUNAUTÉ / GEMEINSCHAFT . . . COMUNITÀ / GEMEENSCHAP
1	4	18	27	18	29	30	39	38	Norvège / Norwegen
386	419	452	466	348	300	217	253	135	Suède / Schweden
7	13	35	39	23	13	5	7	7	Finlande / Finnland
33	51	103	109	77	44	30	81	38	Danemark / Dänemark
113	124	116	138	118	88	99	115	117	Suisse / Schweiz
37	16	39	46	47	75	138	73	114	Autres pays / Sonstige Länder
577	627	764	826	631	550	520	568	450	Pays tiers / Dritte Länder Paesi terzi / Derde landen
1.247	1.465	1.874	1.993	1.946	1.621	1.936	2.276	2.405	Total / Ingesamt Totale / Totaal

(a) Y compris le semi-coke de houille

(a) Compreso il semi-coke di carbon fossile

Steinkohlenkoks (a)

Lieferungen in die Länder der Gemeinschaft und
Ausfuhr nach dritten Ländern

Cokesovencokes (a)

Leveringen aan de landen van de Gemeenschap
en uitvoer naar derde landen

41 K

1.000 t

	I	II	III	IV	V	VI	VII	VIII	IX	X	XI	XII
	Italien						Italië					
1961	—	—	—	—	—	—	—	—	—	—	—	—
1962	—	—	—	—	—	—	—	—	—	—	—	—
1961	—	—	—	—	—	0	0	0	0	0	0	0
1962	2	2	2	0	1	—	—	—	—	—	—	—
1961	—	—	—	—	—	—	—	—	—	—	—	—
1962	—	—	—	—	—	—	—	—	—	—	—	—
1961	—	—	—	—	—	0	0	0	0	0	0	0
1962	2	2	2	0	1	—	—	—	—	—	—	—
1961	11	12	11	11	12	12	13	15	16	12	12	9
1962	12	14	13	14	13	—	—	—	—	—	—	—
1961	11	12	11	11	12	12	13	16	16	13	12	9
1962	14	16	16	14	14	—	—	—	—	—	—	—
	Niederlande						Nederland					
1961	16	14	12	22	30	15	17	19	22	13	12	13
1962	24	14	20	33	27	—	—	—	—	—	—	—
1961	80	93	93	97	106	101	106	96	108	111	108	94
1962	92	86	99	79	90	—	—	—	—	—	—	—
1961	8	3	4	4	—	3	2	2	6	—	5	3
1962	—	3	—	—	2	—	—	—	—	—	—	—
1961	4	18	21	19	21	21	18	17	18	16	18	14
1962	18	18	20	15	22	—	—	—	—	—	—	—
1961	26	27	33	28	26	26	26	25	27	28	23	18
1962	23	21	25	27	25	—	—	—	—	—	—	—
1961	136	155	164	169	183	165	168	159	180	168	166	143
1962	156	141	164	155	165	—	—	—	—	—	—	—
1961	5	0	2	2	6	6	5	2	5	2	1	2
1962	1	4	3	2	3	—	—	—	—	—	—	—
1961	13	9	0	1	15	12	15	17	18	8	17	10
1962	20	4	4	1	10	—	—	—	—	—	—	—
1961	—	0	—	—	—	—	2	2	1	1	1	—
1962	—	—	1	—	1	—	—	—	—	—	—	—
1961	1	7	1	0	3	2	11	0	2	—	4	6
1962	7	6	7	—	7	—	—	—	—	—	—	—
1961	3	4	4	4	16	14	20	13	16	2	8	14
1962	3	1	4	7	12	—	—	—	—	—	—	—
1961	7	5	13	7	8	12	4	11	12	15	15	4
1962	6	7	16	10	2	—	—	—	—	—	—	—
1961	29	25	20	15	48	47	56	45	54	27	46	37
1962	37	22	34	20	35	—	—	—	—	—	—	—
1961	164	180	184	185	231	211	224	204	234	195	211	180
1962	194	163	197	175	200	—	—	—	—	—	—	—

(a) Einschließlich Steinkohlenschwelkoks

(a) Inclusief steenkoolhalfcokes

C 42

Agglomérés de houille
 Livraisons aux pays de la Communauté et
 exportations vers les pays tiers

Agglomerati di carbon fossile
 Forniture ai paesi della Comunità e esportazioni
 verso i paesi terzi

1.000 t

1953	1954	1955	1956	1957	1958	1959	1960	1961	Pays fournisseurs / Lieferländer Paesi fornitori / Landen van herkomst	
Livraisons aux pays de la Communauté					Forniture ai paesi della Comunità					
320	454	497	556	542	369	293	326	330	Deutschland (BR)	
3	7	20	9	8	6	7	11	16	France	
15	106	160	179	274	268	370	472	505	Nederland	
286	319	461	628	702	179	153	160	158	Belgique / België	
624	886	1.138	1.372	1.526	822	823	969	1.009	COMMUNAUTÉ / GEMEINSCHAFT . . . COMUNITÀ / GEMEENSCHAP	
Exportations vers les pays tiers					Esportazioni verso paesi terzi					
61	65	70	70	59	49	36	35	30	Deutschland (BR)	
30	16	18	18	16	15	12	12	12	France	
4	10	20	29	23	20	19	22	20	Nederland	
8	7	17	13	6	2	3	6	7	Belgique / België	
103	98	125	130	104	86	70	75	68	COMMUNAUTÉ / GEMEINSCHAFT . . . COMUNITÀ / GEMEENSCHAP	
Dont vers					Di cui verso					Pays destinataires / Bestimmungsländer Paesi destinatari/Landen van bestemming
—	—	7	—	—	—	—	—	—	Finlande / Finland	
13	20	25	25	18	20	9	9	6	Danemark / Dänemark	
54	54	71	84	64	48	42	43	39	Suisse / Schweiz	
15	14	16	18	22	17	16	20	19	Autriche / Österreich	
22	9	6	3	0	0	3	3	5	Autres pays / Sonstige Länder	

Steinkohlenbriketts

Steenkoolbriketten

42 K

Lieferungen in die Länder der Gemeinschaft und
Ausfuhr nach dritten LändernLeveringen aan de landen van de Gemeenschap
en uitvoer naar derde landen

1.000 t

	I	II	III	IV	V	VI	VII	VIII	IX	X	XI	XII
	Lieferungen in die Länder der Gemeinschaft						Leveringen aan de landen van de Gemeenschap					
1961	53	39	9	21	31	25	20	26	23	23	28	33
1962	39	18	16	28	34							
1961	3	1	0	—	1	1	1	1	1	1	3	3
1962	2	1	1	0	3							
1961	52	34	18	35	47	47	44	52	51	41	44	41
1962	40	25	31	46	63							
1961	7	17	2	15	16	18	7	12	16	11	19	19
1962	14	8	5	18	24							
1961	114	91	29	70	95	91	72	92	91	75	94	95
1962	95	52	53	92	124							
	Ausfuhr nach dritten Ländern						Uitvoer naar derde landen					
1961	4	2	1	1	1	1	2	3	3	4	4	4
1962	3	2	2	2	2							
1961	1	1	0	0	1	1	1	1	2	2	1	2
1962	1	1	0	0	2							
1961	2	2	0	0	1	1	1	2	3	3	3	2
1962	2	2	2	1	1							
1961	0	0	1	1	0	1	2	2	0	0	0	0
1962	3	2	0	0	1							
1961	7	5	2	3	3	4	5	8	7	9	8	8
1962	10	7	4	3	5							
	Davon nach						Waarvan naar					
1961	—	—	—	—	—	—	—	—	—	—	—	—
1962	—	—	—	—	—	—	—	—	—	—	—	—
1961	1	0	0	0	0	0	0	1	0	1	1	1
1962	1	1	1	0	0							
1961	4	3	1	2	2	2	2	4	4	5	5	4
1962	4	3	2	2	4							
1961	2	1	0	0	1	1	1	2	2	3	3	2
1962	2	2	1	1	1							
1961	0	0	0	1	0	0	1	2	—	0	0	0
1962	2	2	4	3	5							

C 43

Agglomérés de houille
 Livraisons aux pays de la Communauté et
 exportations vers les pays tiers

Agglomerati di carbon fossile
 Forniture ai paesi della Comunità e esportazioni
 verso i paesi terzi

1.000 t

1953	1954	1955	1956	1957	1958	1959	1960	1961	Pays destinataires / Bestimmungsländer Paesi destinatari / Landen van bestemming	
Allemagne (R.F.)			Germania (R.F.)							
37	105	85	85	99	68	55	53	66	France	
30	48	38	72	100	80	71	108	106	Italia	
248	286	350	365	296	172	135	140	113	Nederland	
6	15	23	27	41	46	29	22	41	Belgique / België	
—	0	0	5	4	2	2	4	4	Luxembourg	
320	454	497	556	542	369	293	326	330	COMMUNAUTÉ / GEMEINSCHAFT . . . COMUNITÀ / GEMEENSCHAP	
13	20	25	25	18	20	9	9	6	Danemark / Dänemark	
32	26	26	29	25	17	16	16	14	Suisse / Schweiz	
14	14	13	16	16	12	10	11	10	Autriche / Österreich	
3	5	5	—	—	0	1	0	0	Autres pays / Sonstige Länder	
61	65	70	70	59	49	36	35	30	Pays tiers / Dritte Länder Paesi terzi / Derde landen	
381	519	567	626	601	418	328	362	360	Total / Ingesamt Totale / Totaal	
France			Francia							
1	1	1	1	1	2	0			Saarland	
2	6	7	6	7	4	7	11	16	Italia	
—	—	12	2	—	—	0	—	0	Nederland	
3	7	20	9	8	6	7	11	16	COMMUNAUTÉ / GEMEINSCHAFT . . . COMUNITÀ / GEMEENSCHAP	
11	12	18	18	15	15	11	12	11	Suisse / Schweiz	
19	4	0	0	1	—	1	0	0	Autres pays / Sonstige Länder	
30	16	18	18	16	15	12	12	12	Pays tiers / Dritte Länder Paesi terzi / Derde landen	
33	23	38	27	24	21	19	23	28	Total / Ingesamt Totale / Totaal	

Steinkohlenbriketts

Lieferungen in die Länder der Gemeinschaft und
Ausfuhr nach dritten Ländern

Steenkoolbriketten

Leveringen aan de landen van de Gemeenschap
en uitvoer naar derde landen

43 K

1.000 t

	I	II	III	IV	V	VI	VII	VIII	IX	X	XI	XII
	Deutschland (BR)						Duitsland (BR)					
1961	6	8	1	4	7	7	4	6	6	5	5	5
1962	10	2	2	6	8							
1961	16	7	0	4	9	9	6	12	7	9	14	14
1962	13	4	1	6	11							
1961	19	18	6	10	13	7	7	7	6	6	6	8
1962	12	8	9	11	12							
1961	11	5	1	2	2	2	2	2	3	3	2	5
1962	3	3	3	3	3							
1961	1	1	0	0	0	0	0	0	1	0	0	1
1962	1	0	0	1	1							
1961	53	39	9	21	31	25	20	26	23	23	28	33
1962	39	18	16	28	34							
1961	1	0	0	0	0	0	0	1	0	1	1	1
1962	1	1	1	0	0							
1961	2	1	0	1	1	1	1	2	1	1	2	1
1962	2	1	1	1	1							
1961	1	1	0	0	0	1	1	1	1	2	1	1
1962	1	1	1	0	1							
1961	—	—	—	—	—	—	—	—	—	—	—	—
1962	—	—	—	—	—							
1961	4	2	1	1	1	1	2	3	3	4	4	4
1962	3	2	2	2	2							
1961	56	40	9	22	32	27	22	30	26	27	32	36
1962	42	20	18	30	36							
	Frankreich						Frankrijk					
1961	3	1	0	—	1	1	1	1	1	1	3	3
1962	2	1	1	0	3							
1961	—	—	—	—	—	—	—	—	—	—	—	—
1962	—	—	—	—	—							
1961	3	1	0	—	1	1	1	1	1	1	3	3
1962	2	1	1	0	3							
1961	1	1	0	0	1	1	1	1	2	2	1	2
1962	2	1	0	0	1							
1961	—	0	0	—	0	—	—	—	—	0	—	0
1962	—	—	—	—	0							
1961	1	1	0	0	1	1	1	1	2	2	1	2
1962	2	1	0	0	2							
1961	4	2	0	0	2	2	1	2	3	3	4	5
1962	4	2	2	1	5							

Agglomérés de houille
Livraisons aux pays de la Communauté et exportations vers les pays tiers

Agglomerati di carbon fossile
Forniture ai paesi della Comunità e esportazioni verso i paesi terzi

1.000 t

1953	1954	1955	1956	1957	1958	1959	1960	1961	Pays destinataires / Bestimmungsländer Paesi destinatari / Landen van bestemming		
<table border="0" style="width:100%"> <tr> <td style="width:50%; text-align:center">Pays-Bas</td> <td style="width:50%; text-align:center">Paesi Bassi</td> </tr> </table>									Pays-Bas	Paesi Bassi	
Pays-Bas	Paesi Bassi										
—	37	57	63	84	45	128	215	207	Deutschland (BR)		
10	47	77	87	142	154	161	173	191	France		
4	22	26	29	48	69	80	79	102	Belgique / België		
15	106	160	179	274	268	371	472 (a)	505(a)	COMMUNAUTÉ / GEMEINSCHAFT . . . COMUNITÀ / GEMEENSCHAP		
4	10	18	26	17	15	13	14	12	Suisse / Schweiz		
—	0	2	3	5	5	6	8	8	Autres pays / Sonstige Länder		
4	10	20	29	23	20	19	22	20	Pays tiers / Dritte Länder Paesi terzi / Derde landen		
19	116	179	208	297	288	389	494	525	Total / Ingesamt Totale / Totaal		
<table border="0" style="width:100%"> <tr> <td style="width:50%; text-align:center">Belgique</td> <td style="width:50%; text-align:center">Belgio</td> </tr> </table>									Belgique	Belgio	
Belgique	Belgio										
—	0	22	129	57	9	4	5	10	Deutschland (BR)		
253	293	281	295	591	166	135	135	139	France		
3	1	1	0	—	—	9	15	5	Italia		
20	18	149	194	46	0	0	0	0	Nederland		
10	7	8	10	8	4	4	4	4	Luxembourg		
286	319	461	628	702	179	153	160	158	COMMUNAUTÉ / GEMEINSCHAFT . . . COMUNITÀ / GEMEENSCHAP		
—	—	7	—	—	—	—	—	—	Finlande / Finland		
7	6	9	12	5	2	2	2	2	Suisse / Schweiz		
1	—	1	0	1	—	0	1	1	Autriche / Österreich		
—	—	—	1	0	0	1	2	4	Autres pays / Sonstige Länder		
8	6	17	13	6	2	3	6	7	Pays Tiers / Dritte Länder Paesi terzi / Derde landen		
294	325	478	642	708	181	155	165	165	Total / Ingesamt Totale / Totaal		

(a) Y compris Italie: 4

(a) Compresa Italia: 4

Steinkohlenbriketts

Steenkoolbriketten

44 K

Lieferungen in die Länder der Gemeinschaft und
Ausfuhr nach dritten Ländern

Leveringen aan de landen van de Gemeenschap
en uitvoer naar derde landen

1.000 t

	I	II	III	IV	V	VI	VII	VIII	IX	X	XI	XII
	Niederlande						Nederland					
1961	20	9	4	12	21	19	19	29	25	16	18	16
1962	13	7	18	26	35							
1961	19	16	7	12	17	20	17	15	18	18	19	14
1962	17	10	5	11	20							
1961	12	8	7	10	9	7	8	7	8	7	7	11
1962	10	9	7	8	8							
1961	52	34	18	35	47	47	44	52	51	41	44	41
1962	40	25	31	46	63							
1961	1	1	0	0	1	1	1	1	1	1	1	1
1962	1	1	1	1	1							
1961	1	1	0	0	0	0	0	1	1	1	1	1
1962	1	1	1	0	0							
1961	2	2	0	0	1	1	1	2	3	3	3	2
1962	2	2	2	1	1							
1961	53	36	18	35	48	48	45	54	54	44	47	43
1962	42	27	32	47	64							
	Belgien						België					
1961	0	0	—	0	1	2	0	1	1	0	1	2
1962	0	1	—	1	1							
1961	6	15	2	14	14	15	7	10	14	10	16	16
1962	13	6	5	17	22							
1961	0	1	0	—	—	0	—	1	0	1	1	1
1962	1	0	—	—	—							
1961	—	—	0	—	0	0	—	—	—	—	—	—
1962	—	0	—	—	0							
1961	0	1	0	0	0	0	0	0	0	0	0	0
1962	0	0	0	0	0							
1961	7	17	2	15	16	18	7	12	16	11	19	19
1962	14	8	5	18	24							
1961	—	—	—	—	—	—	—	—	—	—	—	—
1962	—	—	—	—	—							
1961	0	0	1	0	0	0	0	0	0	0	0	0
1962	0	0	0	0	0							
1961	0	—	0	—	0	0	0	—	0	0	0	0
1962	—	—	—	—	—							
1961	0	—	—	1	—	0	1	2	—	—	0	—
1962	2	2	—	—	0							
1961	0	0	1	1	0	1	2	2	0	0	0	0
1962	3	2	0	0	1							
1961	7	18	3	16	16	18	9	14	16	11	19	19
1962	17	10	5	18	24							

(a) Einschließlich Italien: 4

(a) Inclusief Italië: 4

C 45

Briquettes de lignite
 Livraisons aux pays de la Communauté et
 exportations vers les pays tiers

Mattonelle di lignite
 Forniture ai paesi della Comunità e esportazioni
 verso in paesi terzi

1.000 t

1953	1954	1955	1956	1957	1958	1959	1960	1961	Pays destinataires / Bestimmungsländer Paesi destinatari / Landen van bestemming
Allemagne (R.F.)					Germania (R.F.)				
76	73	94	90	90	93	103			Saarland
415	403	463	475	476	492	502	353	481	France
41	89	96	101	109	97	129	154	163	Italia
234	288	290	280	288	294	251	225	211	Nederland
72	83	93	94	98	95	84	86	87	Belgique / België
131	139	148	135	146	144	123	135	137	Luxembourg
969	1.075	1.183	1.175	1.207	1.215	1.192	953	1.079	COMMUNAUTÉ / GEMEINSCHAFT COMUNITÀ / GEMEENSCHAP
4	1	—	—	—	—	—	—	—	Suède / Schweden
230	233	243	257	251	257	188	180	210	Suisse / Schweiz
347	304	224	202	187	172	164	169	160	Autriche / Österreich
581	538	467	459	438	429	353	349	370	Pays tiers / Dritte Länder Paesi terzi / Derde landen
1.550	1.613	1.650	1.633	1.645	1.644	1.545	1.302	1.449	Total / Ingsesamt Totale / Totaal
Pays-Bas			Paesi Bassi						
45	33	23	17	16	13	12	16	16	Deutschland (BR)
8	6	8	8	9	13	13	9	12	France
5	5	5	5	6	5	5	5	5	Belgique / België
59	45	36	30	31	31	29	29	32	COMMUNAUTÉ / GEMEINSCHAFT COMUNITÀ / GEMEENSCHAP
Allemagne (R.F.) + Pays-Bas			Germania (R.F.) + Paesi Bassi						
1.028	1.120	1.219	1.205	1.238	1.246	1.221	982	1.112	Aux pays de la Communauté / Ai paesi della Comunità In Länder der Gemeinschaft / Aan landen van de Gemeenschap

C 46

Semi-coke de lignite
 Exportations vers les pays tiers

Semi-coke di lignite
 Esportazioni verso paesi terzi

1953	1954	1955	1956	1957	1958	1959	1960	1961	Pays destinataires / Bestimmungsländer Paesi destinatari / Landen van bestemming
Allemagne (R.F.)			Germania (R.F.)						
30	37	37	34	29	35	21	22	20	Danemark / Dänemark
3	3	3	5	6	5	4	3	4	Suisse / Schweiz
33	40	40	39	35	39	25	25	24	Total / Ingsesamt Totale / Totaal

Braunkohlenbriketts

Lieferungen in die Länder der Gemeinschaft und
Ausfuhr nach dritten Ländern

Bruinkoolbriketten

Leveringen aan de landen van de Gemeenschap
en uitvoer naar derde landen

45 K

1.000 t

	I	II	III	IV	V	VI	VII	VIII	IX	X	XI	XII
	Deutschland (BR)						Duitsland (BR)					
1961	38	38	39	36	36	36	41	41	41	42	44	48
1962	37	34	31	36	35	35						
1961	14	13	2	13	15	13	14	16	13	15	12	13
1962	13	14	13	11	13	12						
1961	22	18	14	18	18	18	17	18	19	19	17	14
1962	20	12	19	18	18	18						
1961	8	8	8	8	8	8	8	8	8	6	7	6
1962	6	3	8	8	8	8						
1961	12	11	11	11	11	11	11	11	11	11	11	11
1962	12	12	11	12	12	12						
1961	95	88	84	86	88	86	91	93	92	93	92	92
1962	89	76	81	84	86	84						
1961	—	—	—	—	—	—	—	—	—	—	—	—
1962	—	—	—	—	—	—						
1961	19	18	20	17	16	16	17	18	19	15	17	16
1962	18	13	14	12	16	15						
1961	18	11	4	2	4	8	14	18	19	22	22	19
1962	18	11	9	7	7	11						
1961	37	29	25	19	21	24	32	36	38	37	38	35
1962	36	24	22	19	23	26						
1961	132	117	109	105	108	110	122	129	130	130	130	128
1962	124	100	104	103	109	110						
	Niederlande						Nederland					
1961	1	1	1	1	1	1	1	1	2	2	2	1
1962	1	1	2	1	1							
1961	1	1	1	1	1	1	1	1	1	1	1	1
1962	1	1	1	0	1							
1961	0	0	0	0	0	0	0	0	0	0	0	0
1962	0	0	1	0	0							
1961	3	3	3	3	3	3	2	2	3	3	3	2
1962	3	2	3	2	3							
	Deutschland (BR) + Niederlande						Duitsland (BR) + Nederland					
1961	97	91	87	88	90	88	93	95	95	96	95	94
1962	92	78	84	86	89							

Braunkohlenschwelkoks

Ausfuhr nach dritten Ländern

Bruinkoolhalfcokes

Uitvoer naar derde landen

46 K

	I	II	III	IV	V	VI	VII	VIII	IX	X	XI	XII
	Deutschland (BR)						Duitsland (BR)					
1961	3	2	0	0	—	2	3	2	3	1	2	2
1962	2	2	1	1	—	3						
1961	0	0	0	—	—	1	0	1	0	0	0	1
1962	1	0	0	0	—	0						
1961	3	2	1	0	—	2	4	2	4	2	2	3
1962	3	2	1	1	—	3						

C 47 **Livraisons aux pays de la Communauté et exportations vers les pays tiers** **Lieferungen in die Länder der Gemeinschaft und Ausfuhr nach dritten Ländern**
Forniture ai paesi della Comunità e esportazioni verso i paesi terzi **Leveringen aan de landen van de Gemeenschap en uitvoer naar derde landen** 1.000 t

1953	1954	1955	1956	1957	1958	1959			Pays destinataires / Bestimmungsländer Paesi destinatari / Landen van bestemming
Houille Carbon fossile				Steinkohle Steenkolen					
3.483	3.392	4.051	3.548	3.318	2.602	3.007			Deutschland (BR)
3.936	3.998	3.692	3.783	3.590	4.241	3.797			France
275	253	164	163	94	17	10			Italia
16	4	18	1	—	—	—			Nederland
3	3	2	—	—	—	—			Belgique / België
66	66	71	71	66	61	46			Luxembourg
7.779	7.715	7.999	7.566	7.068	6.921	6.860			COMMUNAUTÉ / GEMEINSCHAFT COMUNITÀ / GEMEENSCHAP
227	498	742	231	83	—	—			Royaume-Uni / Großbritannien
108	69	84	—	—	—	—			Suède / Schweden
—	26	12	—	—	—	—			Finlande / Finnland
77	76	158	2	—	—	—			Danemark / Dänemark
315	355	440	360	371	227	209			Suisse / Schweiz
196	147	243	132	64	46	39			Autriche / Österreich
25	0	15	—	—	17	—			Espagne / Spanien
90	107	47	41	35	—	—			Algérie / Algerien
56	60	34	31	5	4	—			Autres pays / Sonstige Länder
1.094	1.337	1.776	797	557	294	248			Pays tiers / Dritte Länder Paesi terzi / Derde landen
8.873	9.052	9.775	8.362	7.626	7.215	7.108			Total / Ingesamt Totale / Totaal
Coke de four (b) Coke da cokeria (b)				Steinkohlenkoks (b) Cokesovencokes (b)					
150	173	146	136	139	41	96			Deutschland (BR)
624	627	525	594	575	479	634			France
774	800	671	730	714	534(a)	748(a)			COMMUNAUTÉ / GEMEINSCHAFT COMUNITÀ / GEMEENSCHAP
4	1	4	0	0	—	7			Pays tiers / Dritte Länder Paesi terzi / Derde landen
778	801	675	731	714	534	755			Total / Ingesamt Totale / Totaal

(a) Y compris Italie: 1958 = 14, 1959 = 17
 (b) Y compris le semi-coke de houille
 (a) Compreso Italia: 1958 = 14, 1959 = 17
 (b) Compreso il semi-coke di carbon fossile

(a) Einschließlich Italien: 1958 = 14, 1959 = 17
 (b) Einschließlich Steinkohlenschwelkoks
 (a) Inclusief Italië: 1958 = 14, 1959 = 17
 (b) Inclusief steenkoolhalfkokes

MARKTVERSORGUNG MIT KOHLE

CONSOMMATION APPARENTE DE CHARBON

CONSUMO APPARENTE DI CARBONE

BEREKEND VERBRUIK VAN KOLEN

1000 t

1953	1954	1955	1956	1957	1958	1959	1960	1961		
A — Charbon					A — Carbone					
107.388	111.882	124.805	129.850	130.701	116.130	109.817	126.914	121.609	Deutschland (BR) (a)	
7.647	7.626	8.658	9.557	9.582	9.266	9.016			Saarland	
62.832	64.851	67.569	76.638	78.835	71.654	66.662	67.185	67.266	France	
10.028	10.539	11.420	12.241	12.691	10.042	9.438	10.756	11.041	Italia	
16.514	17.171	17.458	18.541	17.554	15.232	14.744	15.217	14.759	Nederland	
25.517	26.549	27.940	28.702	27.446	23.212	24.176	24.356	24.308	Belgique/België	
3.383	3.406	3.832	4.016	4.192	3.844	3.988	4.394	4.370	Luxembourg	
233.309	242.024	261.682	279.545	281.001	249.380	237.841	248.822	243.353	COMMUNAUTÉ / GEMEINSCHAFT . . . COMUNITÀ / GEMEENSCHAP	
B — Houille					B — Carbon fossile					
119.980	120.472	134.176	140.396	141.496	129.775	119.899	135.783	131.707	Deutschland (BR) (a)	
8.405	8.376	9.168	9.961	10.125	9.679	9.680			Saarland	
58.958	60.735	62.212	71.039	72.975	66.854	62.342	61.604	61.629	France	
10.071	10.481	11.366	12.026	12.621	9.878	9.092	10.443	10.904	Italia	
17.171	18.075	18.650	19.832	19.122	16.903	16.510	17.412	17.395	Nederland	
26.671	27.562	29.075	30.075	28.931	24.079	24.902	25.104	24.919	Belgique / België	
276	286	291	356	312	253	242	245	211	Luxembourg	
241.532	245.987	264.938	283.685	285.582	257.421	242.667	250.591	246.765	COMMUNAUTÉ / GEMEINSCHAFT . . . COMUNITÀ / GEMEENSCHAP	
C — Coke de four					C — Coke da cokeria					
25.564	26.818	31.609	33.214	34.833	30.136	28.506	35.898	34.406	Deutschland (BR) (a)	
2.905	2.997	3.571	3.757	3.901	3.873	3.771			Saarland	
12.672	13.218	16.086	17.698	17.896	17.162	17.587	18.957	19.014	France	
2.224	2.479	2.905	3.352	3.569	3.334	3.291	3.893	3.888	Italia	
2.232	2.322	2.514	2.790	2.717	2.590	2.623	2.721	2.427	Nederland	
5.050	5.419	6.026	6.478	6.293	6.140	6.537	6.825	6.638	Belgique / België	
3.098	3.113	3.533	3.644	3.867	3.584	3.739	4.140	4.149	Luxembourg	
53.745	56.366	66.244	70.933	73.076	66.819	66.054	72.434	70.522	COMMUNAUTÉ / GEMEINSCHAFT . . . COMUNITÀ / GEMEENSCHAP	

Méthode de calcul:

	A	B	C
Production	Houille	Houille	Coke
+ Importations	Houille		
- Exportations	Coke	Houille	Coke
± Mouvement des stocks	agglom. (t = t)		

(a) A partir de 1960 y compris la Sarre

Metodo di calcolo:

	A	B	C
Produzione	carbon fossile	carbon fossile	coke
+ Importazioni	carbon fossile		
- Esportazioni	Coke,	carbon fossile	coke
± Movimento degli stocks	agglom. (t = t)		

(a) Da 1960 compresa la Sarre

Marktversorgung
an Kohle, Steinkohle und Steinkohlenkoks

Berekend verbruik
von kolen, steenkool en van steenkoolcokes

48 K

1.000 t

1959				1960				1961				1962
2.	3.	4.	1.	2.	3.	4.	1.	2.	3.	4.	1.	
A — Kohle				A — Kolen								
26.128	26.893	29.133	32.119	30.607	31.128	33.072	30.790	29.729	30.050	31.040	31.316	
2.136	2.270	2.352										
15.939	15.324	18.456	17.297	16.600	15.387	17.904	17.424	16.435	15.664	17.743	17.684	
2.200	2.327	2.633	2.748	2.387	2.808	2.814	2.745	2.515	2.762	3.019	2.888	
3.504	3.405	3.801	3.999	3.546	3.675	3.991	3.905	3.471	3.372	4.011	4.182	
6.025	5.288	6.726	6.228	5.910	5.895	6.325	5.570	6.227	5.823	6.688	6.706	
1.020	1.012	1.031	1.123	1.081	1.092	1.098	1.095	1.099	1.100	1.076	1.054	
56.952	56.519	64.162	63.514	60.131	59.985	65.204	61.529	59.476	58.771	63.577	63.830	
B — Steinkohle				B — Steenkool								
28.227	29.491	31.753	34.009	32.415	33.604	35.755	33.317	31.528	32.748	34.114	34.144	
2.269	2.453	2.599										
14.872	14.556	17.047	15.844	15.320	14.215	16.226	15.907	14.999	14.462	16.261	16.254	
2.132	2.194	2.456	2.722	2.344	2.724	2.653	2.748	2.568	2.735	2.853	2.799	
3.965	3.916	4.262	4.436	4.079	4.305	4.595	4.449	4.184	4.117	4.645	4.629	
6.196	5.545	6.875	6.349	6.146	6.100	6.510	5.699	6.383	6.014	6.823	6.742	
65	57	64	64	64	58	59	55	53	49	54	47	
57.726	58.212	65.056	63.424	60.368	61.006	65.798	62.175	59.715	60.125	64.750	64.615	
C — Steinkohlenkoks				C — Steenkoolcokes								
7.430	6.949	7.043	9.327	9.226	8.734	8.621	8.642	9.274	8.491	7.999	8.163	
921	960	956										
4.260	4.130	4.800	4.942	4.606	4.392	5.019	5.009	4.734	4.482	4.789	4.776	
801	835	912	842	938	991	1.122	956	905	942	1.085	1.063	
609	607	673	746	670	608	699	693	566	545	623	738	
1.648	1.547	1.761	1.786	1.672	1.715	1.650	1.459	1.740	1.699	1.740	1.767	
955	954	964	1.056	1.016	1.031	1.036	1.037	1.044	1.049	1.019	1.004	
16.624	15.982	17.109	18.699	18.128	17.441	18.147	17.796	18.263	17.208	17.255	17.511	

Berechnungsmethode:

Förderung bzw. Erzeugung
+ Einfuhr
- Ausfuhr
± Lagerbewegung

A
Steinkohlen
Steinkohlen,
Koks,
Steinkohlenbrik.
(t = t)

B
Steinkohlen
Steinkohle
C
Koks
Koks

Berekeningsmethode:

Produktie
+ Invoer
- Uitvoer
± Voorraads-
veranderingen

A
Steenkool
Steenkool,
Cokes,
Steenkool-
briketten
(t = t)

B
Steenkool
Steenkool
C
Cokes
Cokes

(a) Ab 1960 einschl. Saarland

(a) Vanaf 1960 met inbegrip van Saarland

SELBSTVERBRAUCH UND LIEFERUNGEN VON DEPUTATKOHLE

CONSOMMATION PROPRE ET LIVRAISONS AU PERSONNEL DES PRODUCTEURS

CONSUMO INTERNO E CONSEGNE AL PERSONALE DEI PRODUTTORI

EIGENVERBRUIK EN AFLEVERING VAN DEPUTAATKOLEN

1.000 t

1953	1954	1955	1956	1957	1958	1959	1960	1961		
A — Centrales électriques minières					A — Centrali elettriche delle miniere					
	5.217	5.565	6.018	6.422	6.819	6.973	8.523	8.707	Deutschland (BR) (a)	
1.095	969	1.192	1.574	1.589	1.496	1.327			Saarland	
5.704	5.889	6.835	8.055	8.696	7.456	6.615	6.008	6.723	France	
—	—	—	—	—	—	—	—	—	Italia	
	866	786	766	726	753	849	866	831	Nederland	
1.815	1.792	1.921	2.029	1.981	1.843	1.741	1.619	1.509	Belgique / België	
	14.733	16.299	18.442	19.414	18.367	17.505	17.016	17.770	COMMUNAUTÉ / GEMEINSCHAFT . . . COMUNITÀ / GEMEENSCHAP	
B — Autres					B — Altri					
	7.173	6.968	6.750	6.244	6.045	5.433	5.776	5.388	Deutschland (BR) (a)	
840	812	800	744	707	687	641			Saarland	
1.461	1.433	1.265	1.178	1.203	1.215	1.146	1.110	1.044	France	
26	41	29	2	2	1	1	3	1	Italia	
	454	455	433	393	377	359	399	405	Nederland	
788	738	744	737	660	551	419	417	341	Belgique / België	
	10.651	10.261	9.844	9.209	8.876	7.999	7.705	7.179	COMMUNAUTÉ / GEMEINSCHAFT . . . COMUNITÀ / GEMEENSCHAP	
C — Total					C — Totale					
11.948	12.390	12.533	12.768	12.666	12.864	12.406	14.299	14.095	Deutschland (BR) (a) (b)	
1.935	1.781	1.992	2.318	2.296	2.183	1.968			Saarland	
7.165	7.322	8.100	9.233	9.899	8.671	7.761	7.118	7.767	France	
26	41	29	2	2	1	1	3	1	Italia	
1.370	1.320	1.241	1.199	1.119	1.130	1.208	1.265	1.236	Nederland (b)	
2.603	2.530	2.665	2.766	2.641	2.394	2.160	2.036	1.850	Belgique / België	
25.047	25.384	26.560	28.287	28.622	27.244	25.506	24.721	24.948	COMMUNAUTÉ / GEMEINSCHAFT . . . COMUNITÀ / GEMEENSCHAP	

(a) A partir de janvier 1960 y compris la Sarre
 (b) Ces données sont exprimées en équivalent de houille normale; elles représentent environ 76% en Allemagne et 80% aux Pays-Bas des quantités comptées tonne pour tonne

(a) Da gennaio 1960 compresa la Sarre
 (b) Questi dati in equivalente di carbon fossile normale rappresentano circa 76% in Germania e 80% nei Paesi Bassi delle quantità calcolate tonnellata per tonnellata

Steinkohle
Selbstverbrauch

Steenkolen
Eigenverbruik

49 K

1.000 t

	I	II	III	IV	V	VI	VII	VIII	IX	X	XI	XII
	A — Zechenkraftwerke						A — Elektrische centrales					
1961	761	673	745	632	645	624	649	683	772	841	823	860
1962	867	777	890	762								
1961	552	404	534	521	500	464	434	490	862	804	633	525
1962	520	500	731	463	404							
1961	—	—	—	—	—	—	—	—	—	—	—	—
1962	—	—	—	—	—	—	—	—	—	—	—	—
1961	70	64	72	67	73	75	69	66	66	71	67	72
1962	71	67	67	70	71							
1961	112	130	132	118	96	127	103	115	140	158	142	137
1962	135	103	119	107	102							
1961	1.495	1.271	1.483	1.338	1.314	1.289	1.256	1.353	1.840	1.874	1.664	1.594
1962	1.593	1.446	1.807	1.402								
	B — Sonstiger						B — Overige					
1961	556	465	508	437	442	413	403	426	413	418	442	466
1962	481	440	457	412								
1961	116	101	96	77	109	70	56	57	67	82	100	111
1962	111	105	105	82	72							
1961	0	0	0	0	0	0	0	0	0	0	0	0
1962	0	0	0	0	0							
1961	39	34	35	33	35	31	30	31	30	30	34	42
1962	41	40	39	31	30							
1961	34	34	31	27	28	26	18	24	22	26	32	37
1962	38	34	36	28	26							
1961	745	634	670	574	614	540	507	538	532	557	609	656
1962	672	619	637	554								
	C — Ingesamt						C — Totaal					
1961	1.317	1.138	1.252	1.069	1.087	1.036	1.052	1.109	1.185	1.259	1.265	1.326
1962	1.347	1.217	1.346	1.174								
1961	668	505	630	598	609	535	491	547	929	886	733	636
1962	631	605	836	545	476							
1961	0	0	0	0	0	0	0	0	0	0	0	0
1962	0	0	0	0	0							
1961	109	98	107	100	108	106	99	97	96	101	101	114
1962	113	107	106	101	100							
1961	146	164	163	145	124	152	122	139	162	184	174	174
1962	173	137	155	136	128							
1961	2.241	1.905	2.152	1.911	1.928	1.829	1.764	1.891	2.372	2.431	2.273	2.251
1962	2.264	2.065	2.444	1.956								

(a) Ab Januar 1960 einschl. Saarland
(b) Die Angaben sind in vollwertiger Kohle ausgedrückt; sie stellen für die BR. Deutschland ungefähr 76%, für die Niederlande ca. 80% der Mengen Tonne = Tonne gerechnet dar

(a) Vanaf januari 1960 met inbegrip van Saarland
(b) Deze cijfers geven hoeveelheden volwaardige kolen aan. Voor Duitsland BR. en voor Nederland geven zij resp. ongeveer 76% en 80% van hoeveelheden ton=ton weer

C **50** **Coke — Agglomérés de houille**
Briquettes de lignite
Consommation propre

Coke da cokeria — Agglomerati di carbon
fossile — Mattonelle di lignite
Consumo interno

1.000 t

1953	1954	1955	1956	1957	1958	1959	1960	1961		
Coke et semi-coke					Coke e semi-coke					
1.307	1.968	1.828	1.687	1.441	1.494	1.682	1.656	1.445	Deutschland (BR) (a)	
9	14	27	32	25	25	13			Saarland	
414	514	581	557	575	680	680	476	213	France	
2	7	9	1	2	5	25	7	1	Italia	
277	290	248	272	309	299	280	215	189	Nederland	
165	210	163	145	87	117	106	97	78	Belgique / België	
2.174	3.003	2.856	2.694	2.439	2.620	2.786	2.451	1.926	COMMUNAUTÉ / GEMEINSCHAFT . . . COMUNITÀ / GEMEENSCHAP	
Agglomérés de houille					Agglomerati di carbon fossile					
34	32	31	31	25	23	19	18	16	Deutschland (BR)	
65	50	45	52	46	44	37	33	29	France	
7	8	7	7	9	9	9	10	16	Nederland	
53	54	49	48	43	41	35	31	31	Belgique / België	
159	144	132	139	124	117	100	94	92	COMMUNAUTÉ / GEMEINSCHAFT . . . COMUNITÀ / GEMEENSCHAP	
Briquettes de lignite et semi-coke de lignite					Mattonelle di lignite e semi-coke di lignite					
453	473	360	380	406	368	215	150	98	Deutschland (BR)	

(a) A partir de janvier 1960 y compris la Sarre

(a) Da gennaio 1960 compresa la Sarre

**Steinkohlenkoks — Steinkohlenbriketts
Braunkohlenbriketts**
Selbstverbrauch

**Cokesovencokes — Steenkoolbriketten
Bruinkoolbriketten**
Eigenverbruik

50 K

1.000 t

	I	II	III	IV	V	VI	VII	VIII	IX	X	XI	XII
	Steinkohlenkoks und Steinkohlenschwelkoks						Cokesovencokes en Steenkoolhalfcokes					
1961	183	134	150	115	113	103	99	84	84	98	132	149
1962	161	155	177	129								
1961	41	20	19	13	13	10	11	10	11	15	20	30
1962	33	29	37									
1961	1	0	0	0	—	0	—	—	0	0	—	—
1962	—	0	0	0								
1961	22	16	16	13	12	11	12	15	14	15	18	22
1962	22	20	26	28								
1961	15	10	7	4	5	4	2	3	3	5	9	14
1962	13	9	8	4								
1961	263	181	193	145	142	128	123	111	112	133	179	215
1962	229	212	248									
	Steinkohlenbriketts						Steenkoolbriketten					
1961	2	1	1	1	1	1	1	1	2	1	1	1
1962	1	1	1	1								
1961	4	3	3	2	2	1	2	2	2	2	2	3
1962	4	6	3	6								
1961	1	1	1	1	1	1	1	1	3	3	2	1
1962	2	1	2	2								
1961	2	3	3	3	3	3	1	2	2	2	3	4
1962	4	3	4	3								
1961	9	9	8	7	7	6	5	6	9	9	9	9
1962	11	12	10	12								
	Braunkohlenbriketts und Braunkohlenschwelkoks						Bruinkoolbriketten en Bruinkoolhalfcokes					
1961	10	8	7	5	6	7	7	8	8	9	10	12
1962	8	8	9	6								

(a) Ab Januar 1960 einschl. Saarland

(a) Vanaf januari 1960 met inbegrip van Saarland

1.000 t

1953	1954	1955	1956	1957	1958	1959	1960	1961	
Houille			Carbon fossile						
2.242	2.402	2.381	2.408	2.269	2.211	2.044	2.282	2.174	Deutschland (BR) (a)
372	363	365	357	351	342	336			Saar
1.504	1.490	1.428	1.422	1.388	1.378	1.336	1.342	1.254	France
13	20	17	16	15	13	10	9	9	Italia
75	85	87	85	79	75	74	74	68	Nederland
684	720	713	725	707	708	684	647	600	Belgique / België
4.890	5.079	4.991	5.013	4.809	4.728	4.485	4.355	4.104	COMMUNAUTÉ / GEMEINSCHAFT . . . COMUNITÀ / GEMEENSCHAP
Coke de four (b)			Coke da cokeria (b)						
76	89	97	117	111	127	140	267	293	Deutschland (BR) (a)
55	61	73	86	80	95	99			Saarland
51	95	130	155	149	176	172	175	169	France
5	7	11	14	15	15	15	20	19	Italia
2	4	11	10	11	10	10	11	10	Nederland
38	25	46	62	66	65	62	61	58	Belgique / België
227	282	367	445	433	488	497	532	550	COMMUNAUTÉ / GEMEINSCHAFT . . . COMUNITÀ / GEMEENSCHAP
Agglomérés de houille			Agglomerati di carbon fossile						
184	185	190	216	198	211	246	321	278	Deutschland (BR)
282	280	302	318	327	328	307	295	302	France
88	105	100	101	99	104	102	110	111	Nederland
117	126	136	148	145	152	144	149	154	Belgique / België
671	694	729	783	770	794	799	873	845	COMMUNAUTÉ / GEMEINSCHAFT . . . COMUNITÀ / GEMEENSCHAP
Briquettes de lignite et semi-coke de lignite			Mattonelle di lignite e semi-coke di lignite						
240	250	266	262	243	251	250	233	237	Deutschland (BR)

(a) A partir de janvier 1960 y compris la Sarre
(b) Y compris le semi-coke

(a) Da gennaio 1960 inclusa la Sarre
(b) Compreso il semi-coke di carbone

Steinkohle — Steinkohlenkoks — Steinkohlenbriketts — Braunkohlenbriketts

Lieferungen von Deputatkohle

Steenkolen — Cokesovencokes — Steenkoolbriketten — Bruinkoolbriketten

Aflevering van deputaatkolen

51 K

1.000 t

	I	II	III	IV	V	VI	VII	VIII	IX	X	XI	XII
	Steinkohle						Steenkolen					
1961	199	190	190	150	131	130	130	204	263	173	211	202
1962	207	194	221	182								
1961	129	101	113	88	94	97	80	80	100	122	133	117
1962	128	99	129	95	96							
1961	1	1	1	1	0	0	0	0	0	1	1	1
1962	1	1	1	1	0							
1961	11	6	4	3	3	2	2	5	6	8	8	9
1962	11	9	8	5	4							
1961	71	58	58	40	40	34	24	43	42	56	66	67
1962	64	54	57	38	64							
1961	411	357	367	281	268	263	237	332	412	360	420	396
1962	412	356	416	320								
	Steinkohlenkoks (b)						Cokesovencokes (b)					
1961	35	25	22	15	14	14	15	21	29	29	34	40
1962	38	34	36	27								
1961	24	18	10	7	7	8	7	10	14	19	23	21
1962	25	19	20									
1961	1	2	0	0	0	0	0	3	3	5	3	1
1962	1	0	0	0								
1961	2	1	1	1	1	1	0	0	1	1	1	1
1962	1	1	1	1								
1961	5	6	5	3	3	3	3	5	5	6	7	7
1962	7	6	7	5								
1961	66	53	38	26	24	26	26	39	52	60	68	71
1962	72	60	64									
	Steinkohlenbriketts						Steenkoolbriketten					
1961	32	31	22	19	17	15	15	19	22	27	30	28
1962	29	25	27	20								
1961	32	29	24	20	19	20	17	19	24	31	35	32
1962	35	30	30	21								
1961	11	11	12	10	7	7	7	8	8	10	10	12
1962	11	10	11	11								
1961	16	16	15	8	8	7	4	10	9	15	21	24
1962	23	19	21	12								
1961	91	87	73	57	52	49	42	56	63	83	97	95
1962	98	85	88	64								
	Braunkohlenbriketts und Braunkohlenschwelkoks						Bruinkoolbriketten en Bruinkoolhalfcokes					
1961	33	21	19	12	12	12	12	18	16	28	30	22
1962	36	26	27	17								

(a) Ab Januar 1960 einschl. Saarland
(b) Einschließlich Steinkohlenschwelkoks

(a) Vanaf januari 1960 met inbegrip van Saarland
(b) Inclusief steenkoolhalfcokes

STEINKOHLNLIEFERUNGEN AN BRIKETT-FABRIKEN UND KOKEREIEN

LIVRAISONS AUX FABRIQUES D'AGGLOMÉRÉS ET AUX COKERIES

FORNITURE ALLE FABBRICHE DI AGGLOMERATI E ALLE COKERIE

LEVERINGEN VAN STEENKOLEN AAN BRIKET- EN COKESFABRIEKEN

C 52 Livraisons de houille aux fabriques d'agglomérés

Forniture di carbon fossile alle fabbriche di agglomerati

1.000 t

1953	1954	1955	1956	1957	1958	1959	1960	1961	
4.686 (a)	5.756	6.612	7.407	7.561	5.750	4.842	5.467	5.013	Deutschland (BR)
6.616	6.360	6.420	7.483	8.244	6.734	5.991	5.661	5.789	France
25	19	25	15	15	11	24	24	31	Italia
849	863	918	972	1.103	1.047	1.029	1.135	1.131	Nederland
1.275	1.309	1.457	1.688	1.713	978	949	1.013	1.106	Belgique / België
13.451	14.307	15.432	17.565	18.637	14.520	12.835	13.301	13.069	COMMUNAUTÉ / GEMEINSCHAFT . . . COMUNITÀ / GEMEENSCHAP

(a) Non compris les livraisons aux fabriques d'agglomérés indépendantes

(a) Escluse le consegna alle fabbriche indipendenti di agglomerati

C 53 Livraisons de houille aux cokeries (a)

Forniture di carbon fossile alle cokerie (a)

(Cokeries minières, sidérurgiques et indépendantes)

(Cokerie minerarie, siderurgiche e indipendenti)

1.000 t

1953	1954	1955	1956	1957	1958	1959	1960	1961	
49.206	46.612	53.790	57.521	59.698	57.391	51.189	59.616	59.591	Deutschland (BR) (b) (c)
4.773	4.850	5.292	5.643	5.842	5.518	5.804			Saarland
11.544	12.550	14.407	16.339	16.546	16.621	17.407	18.141	17.693	France
3.087	3.157	4.034	4.337	4.813	4.243	3.831	4.748	4.849	Italia
4.240	4.501	5.324	5.531	5.614	5.099	5.327	5.704	5.928	Nederland
7.748	8.019	8.708	9.590	9.315	8.877	9.480	9.844	9.448	Belgique / België
80.598	79.689	91.555	98.962	101.828	97.750	93.038	98.052	97.509	COMMUNAUTÉ / GEMEINSCHAFT . . . COMUNITÀ / GEMEENSCHAP

(a) Y compris les quantités pour la fabrication de semi-coke

(a) Ivi compresi quantità consegnati per la fabbricazione di semi-coke

(b) A partir de janvier 1960 y compris la Sarre

(b) Da gennaio 1960 inclusa la Sarre

(c) Non compris les livraisons destinées à la fabrication de coke pour électrodes:

(c) Escluse le forniture destinate alla fabbricazione di coke per elettrodi:

1953: 69	1957: 181
1954: 126	1958: 179
1955: 125	1959: 182
1956: 144	1960: 191

Lieferungen von Steinkohle an die
Brikettfabriken

Leveringen van steenkolen aan de
briketfabrieken

52 K

1.000 t

	I	II	III	IV	V	VI	VII	VIII	IX	X	XI	XII
1961	491	302	147	415	422	423	455	512	519	458	455	413
1962	470	296	362	491								
1961	593	489	372	440	477	534	442	432	470	488	524	529
1962	565	494	457	433	446							
1961	6	5	1	1	1	2	2	1	2	3	2	6
1962	5	4	0	2	—							
1961	115	94	80	78	103	98	89	95	104	93	96	86
1962	101	77	81	92	113							
1961	80	126	67	111	96	97	47	86	87	88	106	115
1962	125	107	118	123	124							
1961	1.285	1.017	666	1.046	1.098	1.153	1.035	1.127	1.181	1.129	1.184	1.149
1962	1.267	978	1.019	1.141								

(a) Ohne Lieferungen an unabhängige Brikettfabriken

(a) Exclusief leveringen aan onafhankelijke briketfabrieken

Lieferungen von Steinkohle an die
Kokereien (a)

Leveringen van steenkolen aan de
cokesfabrieken (a)

53 K

(Zechen-, Hütten- und unabhängige Kokereien)

(mijn-, hoogoven- en onafhankelijke cokesfabrieken)

1.000 t

	I	II	III	IV	V	VI	VII	VIII	IX	X	XI	XII
1961	5.156	4.693	5.053	4.845	5.023	4.930	5.107	5.061	4.900	5.062	4.843	4.919
1962	5.075	4.576	5.069	4.794								
1961	1.612	1.482	1.514	1.444	1.465	1.530	1.373	1.366	1.458	1.498	1.523	1.428
1962	1.547	1.420	1.537									
1961	374	338	441	381	456	455	471	431	396	363	361	382
1962	491	428	438	453								
1961	515	463	534	476	532	484	485	471	478	520	506	464
1962	528	445	555	399								
1961	420	711	862	831	847	827	806	823	801	837	833	850
1962	791	780	841	767								
1961	8.077	7.687	8.404	7.979	8.323	8.226	8.241	8.149	8.032	8.280	8.065	8.044
1962	8.432	7.648	7.884									

(a) Einschl. der Mengen zur Herstellung von Steinkohlenschwelkoks

(a) Met inbegrip van hoeveelheden bestemd voor de fabricatie van steenkoolhalf-cokes

(b) Ab Januar 1960 einschl. Saarland

(b) Vanaf januari 1960 met inbegrip van Saarland

(c) Ohne Lieferungen zur Herstellung von Elektrodenkoks:

(c) Niet inbegrepen de leveringen bestemd voor de fabricatie van elektroden-cokes:

1953: 69
1954: 126
1955: 125
1956: 144

1957: 181
1958: 179
1959: 182
1960: 191

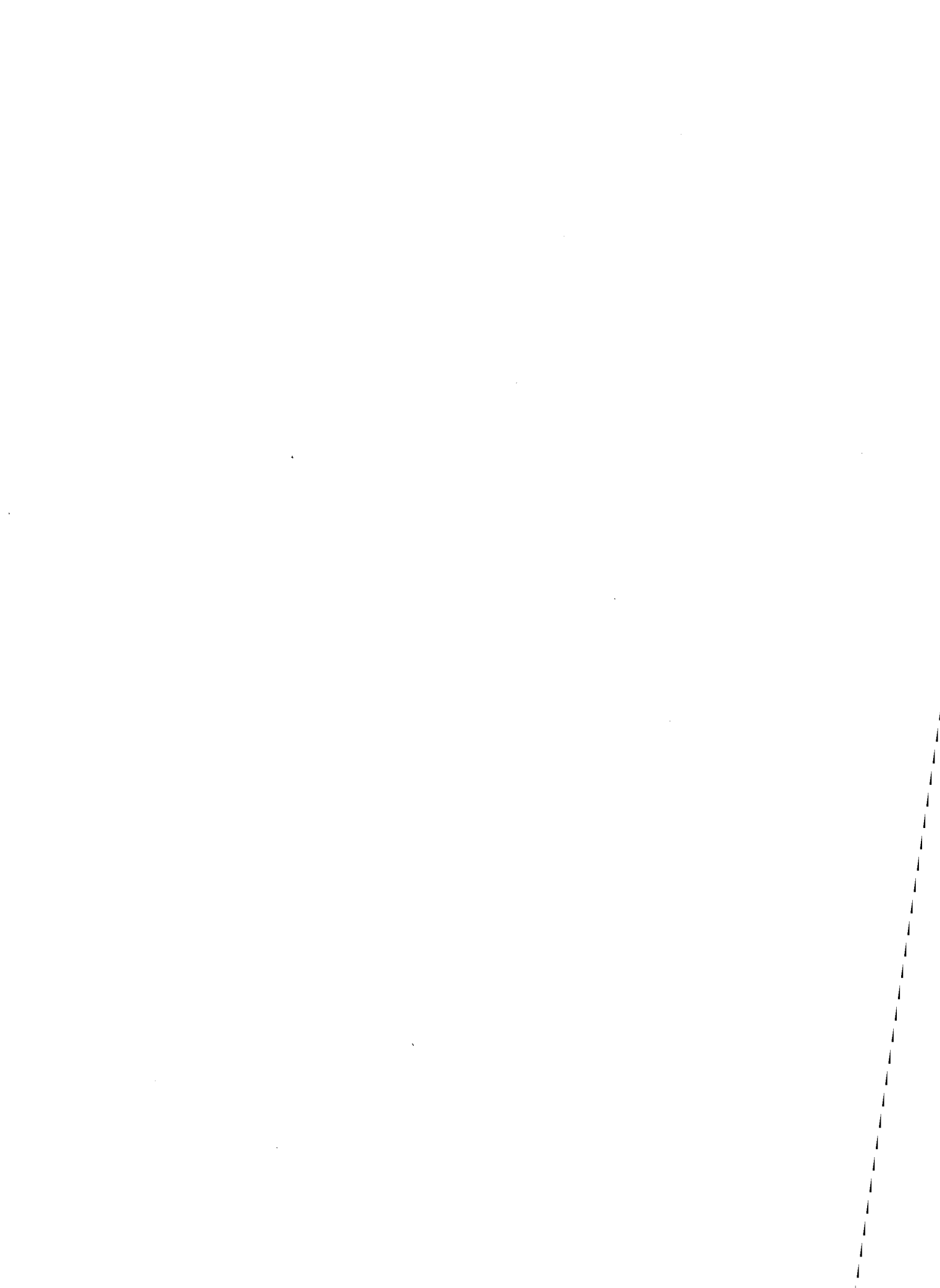

LIEFERUNGEN AN INLÄNDISCHE VERBRAUCHER

LIVRAISONS AUX CONSOMMATEURS DU MARCHÉ INTÉRIEUR

FORNITURE AI CONSUMATORI DEL MERCATO INTERNO

LEVERINGEN AAN BINNENLANDSE VERBRUIKERS

1.000 t

1953	1954	1955	1956	1957	1958	1959	1960	1961		
A — Chemins de fer					A — Ferrovie					
9.593	9.559	9.828	10.228	9.834	8.675	7.388	7.513	7.032	Deutschland (BR) (a)	
255	244	247	254	252	242	232			Saarland	
5.345	5.064	4.786	5.132	4.876	4.439	3.500	3.074	2.883	France	
1.544	1.435	1.480	1.519	1.625	1.032	883	892	933	Italia	
388	298	255	154	33	12	10	8	8	Nederland	
1.618	1.579	1.496	1.389	1.069	956	842	799	716	Belgique / België	
92	84	69	89	71	56	42	46	23	Luxembourg	
18.825	18.263	18.160	18.766	17.759	15.411	12.897	12.333	11.595	COMMUNAUTÉ / GEMEINSCHAFT COMUNITÀ / GEMEENSCHAP	
B — Navigation Intérieure et soutes					B — Navigazione Interna e marittima					
1.553	1.406	1.448	1.342	1.178	749	650	463	290	Deutschland (BR)	
126	112	72	75	86	69	53	39	22	France	
47	61	51	42	40	26	25	16	12	Italia	
323	336	304	365	213	88	103	99	79	Nederland	
84	97	110	100	75	51	37	39	30	Belgique / België	
2.133	2.012	1.984	1.924	1.593	983	868	655	432	COMMUNAUTÉ / GEMEINSCHAFT COMUNITÀ / GEMEENSCHAP	
C — Centrales électriques					C — Centrali elettriche					
9.162	8.965	9.656	10.512	11.076	9.988	9.974	13.090	12.889	Deutschland (BR) (a)	
327	382	445	529	590	659	670			Saarland	
4.190	4.468	3.885	5.150	6.252	5.997	5.032	4.730	5.052	France	
509	537	571	966	1.471	835	614	568	962	Italia	
3.282	3.605	3.840	4.431	4.639	4.101	3.720	4.061	4.312	Nederland	
2.652	3.061	3.286	3.107	3.445	2.581	3.177	3.250	3.497	Belgique / België	
20.122	21.018	21.681	24.695	27.472	24.163	23.186	25.699	26.712	COMMUNAUTÉ (b) GEMEINSCHAFT (b) COMUNITÀ (b) / GEMEENSCHAP (b)	

(a) A partir de janvier 1960 y compris la Sarre
(b) Luxembourg compris sous «Autres Industries»

(a) Da gennaio 1960 inclusa la Sarre
(b) Lussemburgo compreso sotto «Altre Industrie»

Lieferungen von Steinkohle und Steinkohlenbriketts an die Verbrauchergruppen

Leveringen van steenkolen en steenkoolbriketten aan verbruikersgroepen

54 K

1.000 t

	I	II	III	IV	V	VI	VII	VIII	IX	X	XI	XII
	A — Eisenbahnen						A — Spoorwegen					
1961	642	563	572	550	595	563	578	617	589	605	576	581
1962	641	543	576									
1961	252	240	257	222	246	251	220	245	243	237	241	229
1962	233	206	228									
1961	65	75	69	69	77	72	67	121	73	87	84	75
1962	48	69	39									
1961	1	1	1	0	0	0	0	0	1	1	1	1
1962	1	1	1									
1961	52	79	60	55	58	57	57	59	53	58	61	66
1962	66	57	62									
1961	1	2	3	0	2	2	2	2	2	2	2	2
1962	2	3	0									
1961	1.014	960	961	897	978	944	926	1.045	962	990	965	954
1962	990	879	905									
	B — Binnen- und Seeschifffahrt						B — Binnen- en zeescheepvaart					
1961	31	25	30	17	21	25	24	25	23	26	21	21
1962	17	16	22									
1961	2	3	2	2	2	3	1	1	1	0	1	1
1962	1	1	0									
1961	2	1	1	1	1	1	1	1	1	1	1	1
1962	1	1	1									
1961	13	6	8	12	7	4	5	4	6	5	4	5
1962	6	3	4									
1961	4	2	2	3	3	2	2	2	3	2	3	3
1962	3	2	3									
1961	50	36	43	35	35	35	34	34	33	35	30	32
1962	28	25	30									
	C — Elektrizitätswerke						C — Elektrische centrales					
1961	1.164	1.043	1.024	994	946	912	1.010	1.069	977	1.288	1.262	1.202
1962	1.421	1.188	1.264									
1961	422	397	474	425	414	423	383	403	414	434	434	429
1962	517	475	541									
1961	63	62	79	73	73	57	55	62	47	106	144	141
1962	114	95	121									
1961	329	356	386	348	298	345	350	282	338	372	481	426
1962	453	377	376									
1961	192	286	281	228	265	300	231	311	347	386	337	332
1962	367	361	418									
1961	2.171	2.144	2.245	2.068	1.996	2.037	2.029	2.127	2.124	2.586	2.657	2.530
1962	2.872	2.496	2.721									

(a) Ab Januar 1960 einschl. Saarland
(b) Luxemburg in „Übrige Industrie“ enthalten

(a) Vanaf januari 1960 met inbegrip van Saarland
(b) Luxemburg opgenomen in „Overige Industrie“

1.000 t

1953	1954	1955	1956	1957	1958	1959	1960	1961		
D — Usines à gaz					D — Officine del gas					
5.811	5.894	6.993	7.455	8.079	6.493	6.314	6.806	6.450	Deutschland (BR)	
3.215	2.840	2.202	2.349	2.238	1.850	1.330	881	542	France	
1.530	1.525	1.480	1.424	1.437	1.207	1.265	1.232	1.161	Italia	
1.283	1.130	1.019	1.112	1.057	605	497	373	273	Nederland	
26	23	14	6	5	4	2	—	—	Belgique / België	
41	45	47	54	51	40	44	43	46	Luxembourg	
11.906	11.457	11.756	12.400	12.867	10.199	9.451	9.335	8.471	COMMUNAUTÉ / GEMEINSCHAFT COMUNITÀ / GEMEENSCHAP	
E — Industrie sidérurgique					E — Industria siderurgica					
1.803	1.940	2.188	2.133	1.906	2.013	2.051	2.035	1.791	Deutschland (BR) (a)	
291	289	305	298	302	251	275			Saarland	
1.733	1.715	1.680	1.855	1.639	1.392	1.261	1.431	1.403	France	
192	209 (b)	225	184	159	111	89	85	95	Italia	
23	53	36	30	24	14	45	21	23	Nederland	
351	337	330	311	213	166	149	158	140	Belgique / België	
17	20	26	34	28	21	37	27	21	Luxembourg	
4.410	4.563	4.791	4.845	4.271	3.969	3.908	3.757	3.472	COMMUNAUTÉ / GEMEINSCHAFT COMUNITÀ / GEMEENSCHAP	
F — Autres Industries					F — Altre industrie					
15.659	18.064	20.637	19.581	18.832	16.859	16.763	17.585	16.205	Deutschland (BR) (a)	
177	169	183	193	190	193	169			Saarland	
10.759	11.260	11.534	12.991	12.473	11.633	10.912	11.208	10.978	France	
2.810	2.202 (b)	2.231	2.094	1.971	1.442	1.376	1.383	1.328	Italia	
2.545	2.355	2.072	1.905	1.708	1.467	1.415	1.489	1.152	Nederland	
4.095	4.200	4.344	4.355	4.041	2.787	2.851	2.729	2.699	Belgique / België	
51	49	53	61	57	37	36	35	33	Luxembourg	
36.096	38.300	41.056	41.179	39.270	34.418	33.521	34.430	32.394	COMMUNAUTÉ / GEMEINSCHAFT COMUNITÀ / GEMEENSCHAP	

(a) A partir de janvier 1960 y compris la Sarre
(b) Nouvelle série à partir de 1954

(a) Da gennaio 1960 inclusa la Sarre
(b) Nuova serie a partire dal 1954

Lieferungen von Steinkohle und Steinkohlenbriketts an die Verbrauchergruppen

Leveringen van steenkolen en steenkoolbriketten aan verbruikersgroepen

55 K

1.000 t

	I	II	III	IV	V	VI	VII	VIII	IX	X	XI	XII
	D — Gaswerke						D — Gasfabrieken					
1961	623	583	572	519	535	511	457	553	554	529	500	514
1962	671	627	608									
1961	60	56	51	52	36	45	37	36	43	46	41	40
1962	38	38	32									
1961	153	120	78	95	88	90	84	78	79	112	80	105
1962	118	109	97									
1961	28	17	21	19	28	25	21	18	19	15	28	33
1962	23	23	17									
1961	—	—	—	—	—	—	—	—	—	—	—	—
1962	—	—	—									
1961	4	4	4	3	3	4	4	4	4	5	4	4
1962	4	3	4									
1961	869	779	725	689	690	674	602	689	698	707	653	696
1962	855	800	758									
	E — Eisenschaffende Industrie						E — IJzer- en staalindustrie					
1961	207	132	173	160	157	102	156	137	142	123	141	152
1962	114	118	186									
1961	156	136	140	129	115	113	91	69	107	111	105	129
1962	156	144	156									
1961	11	6	7	8	5	6	8	6	16	9	3	11
1962	12	11	10									
1961	1	1	3	3	1	5	1	1	5	1	1	1
1962	2	1	1									
1961	7	16	23	16	11	12	7	10	9	9	11	10
1962	11	11	11									
1961	2	2	2	2	2	2	2	2	2	2	2	2
1962	2	2										
1961	384	293	347	317	291	238	265	225	281	255	263	304
1962	296	286	365									
	F — Übrige Industrie						F — Overige industrieën					
1961	1.564	1.377	1.407	1.242	1.277	1.250	1.238	1.294	1.313	1.369	1.470	1.409
1962	1.487	1.327	1.400									
1961	1.047	973	967	874	915	897	771	761	929	916	979	951
1962	995	913	975									
1961	96	87	132	101	106	112	152	120	117	108	122	74
1962	93	64	105									
1961	108	94	97	78	96	99	84	109	94	92	105	94
1962	102	76	80									
1961	132	214	254	225	243	245	192	234	240	240	248	233
1962	222	216	230									
1961	3	3	3	3	3	2	3	3	2	3	3	3
1962	3	2	3									
1961	2.950	2.748	2.860	2.522	2.639	2.606	2.439	2.520	2.693	2.727	2.927	2.765
1962	2.902	2.598	2.793									

(a) Ab Januar 1960 einschl. Saarland
(b) Neue Reihe ab 1954

(a) Vanaf januari 1960 met inbegrip van Saarland
(b) Nieuwe reeks vanaf 1954

1.000 t

1953	1954	1955	1956	1957	1958	1959	1960	1961		
G — Foyers domestiques et artisanat					G — Consumo domestico e artigianato					
9.522	10.816	11.839	13.604	12.796	9.486	8.175	9.153	8.851	Deutschland (BR) (a)	
276	303	332	367	306	291	262			Saarland	
13.798	14.272	14.369	16.968	17.997	15.137	14.050	14.239	14.304	France	
382	1.336(b)	1.293	1.591	1.209	1.098	1.047	1.606	1.704	Italia	
3.964	4.489	4.642	5.171	4.583	4.101	3.778	3.955	3.964	Nederland	
6.427	6.612	6.767	7.094	6.952	5.320	5.344	5.445	5.818	Belgique / België	
85	94	104	133	118	106	90	103	98	Luxembourg	
34.454	37.922	39.346	44.927	43.961	35.540	32.746	34.501	34.751	COMMUNAUTÉ / GEMEINSCHAFT . . . COMUNITÀ / GEMEENSCHAP	
H — Divers					H — Vari					
689	550	783	711	895	766	423	561	452	Deutschland (BR)	
J — Berlin-Ouest					J — Berlino occidentale					
2.315	1.913	2.327	2.397	2.416	2.128	2.525	2.376	2.303	Deutschland (BR)	
K — Tous les groupes de consommateurs					K — Tutte le categorie di consumatori					
56.097	59.107	65.699	67.964	67.012	57.158	54.262	59.582	56.262	Deutschland (BR) (a)	
1.326	1.387	1.512	1.641	1.640	1.636	1.607			Saarland	
39.166	39.731	38.528	44.520	45.561	40.518	36.138	35.603	35.184	France	
7.014	7.305	7.332	7.820	7.912	5.752	5.300	5.782	6.207	Italia	
11.808	12.267	12.169	13.169	12.256	10.388	9.566	10.006	9.811	Nederland	
15.253	15.909	16.347	16.359	15.799	11.865	12.403	12.420	12.899	Belgique / België	
286	292	300	371	324	260	249	254	221	Luxembourg	
130.950	135.998	141.885	151.844	150.504	127.577	119.524	123.647	120.582	COMMUNAUTÉ / GEMEINSCHAFT . . . COMUNITÀ / GEMEENSCHAP	

(a) A partir de janvier 1960 y compris la Sarre

(b) Nouvelle série à partir de 1954

(a) Da gennaio 1960 inclusa la Sarre

(b) Nuova serie a partire dal 1954

Lieferungen von Steinkohle und Steinkohlenbriketts an die Verbrauchergruppen

Leveringen van steenkolen en steenkoolbriketten aan verbruikersgroepen

56 K

1.000 t

	I	II	III	IV	V	VI	VII	VIII	IX	X	XI	XII
	G — Hausbrand und Kleinverbrauch						G — Huishoudelijk verbruik en kleinbedrijf					
1961	843	533	313	714	720	744	763	869	904	823	836	787
1962	833	546	619									
1961	1.537	1.256	733	1.091	1.176	1.302	1.045	1.044	1.189	1.253	1.334	1.345
1962	1.494	1.177	1.114									
1961	291	192	48	99	30	135	139	107	146	85	219	225
1962	77	131	158									
1961	367	343	350	298	320	294	301	311	325	347	366	341
1962	395	342	369									
1961	541	543	347	530	537	525	341	448	476	483	497	549
1962	571	490	561									
1961	9	9	8	9	10	9	7	7	7	8	9	7
1962	9	6	6									
1961	3.587	2.877	1.799	2.741	2.793	3.009	2.596	2.786	3.047	2.999	3.261	3.254
1962	3.379	2.692	2.827									
	H — Verschiedenes						H — Diversen					
1961	63	44	41	42	52	39	37	25	23	22	30	34
1962	44	37	41									
	J — West-Berlin						J — West-Berlijn					
1961	204	191	229	197	194	169	161	171	197	215	210	165
1962	187	201	217									
	K — Alle Verbrauchergruppen						K — Alle verbruikersgroepen					
1961	5.341	4.491	4.360	4.435	4.497	4.315	4.423	4.762	4.723	5.000	5.047	4.864
1962	5.414	4.601	4.933									
1961	3.476	3.060	2.625	2.795	2.904	3.032	2.549	2.559	2.926	2.997	3.136	3.124
1962	3.433	2.954	3.046									
1961	682	544	413	445	380	473	506	494	479	507	652	632
1962	463	481	530									
1961	847	819	865	758	751	773	764	725	787	834	986	902
1962	982	824	848									
1961	928	1.160	967	1.057	1.117	1.140	829	1.064	1.128	1.179	1.156	1.193
1962	1.240	1.137	1.285									
1961	19	20	19	17	19	19	18	17	16	19	20	18
1962	19	16	14									
1961	11.292	10.073	9.250	9.508	9.668	9.752	9.090	9.621	10.059	10.535	10.997	10.733
1962	11.551	10.013	10.657									

(a) Ab Januar 1960 einschl. Saarland
(b) Neue Reihe ab 1954

(a) Vanaf januari 1960 met inbegrip van Saarland
(b) Nieuwe reeks vanaf 1954

**C 57 Livraisons de coke de four (a)
aux consommateurs**

**Forniture di coke da cokeria (a)
ai consumatori**

1.000 t

1953	1954	1955	1956	1957	1958	1959	1960	1961			
<table border="0" style="width: 100%;"> <tr> <td style="width: 50%; text-align: center;">A — Chemins de fer</td> <td style="width: 50%; text-align: center;">A — Ferrovie</td> </tr> </table>									A — Chemins de fer	A — Ferrovie	
A — Chemins de fer	A — Ferrovie										
149	125	124	172	152	149	138	137	140	Deutschland (BR) (b)		
6	7	7	9	8	8	8			Saarland		
55	58	74	91	94	80	83	82	78	France		
5	6	5	5	5	5	4	4	3	Nederland		
19	19	16	26	15	14	14	15	12	Belgique / België		
—	1	1	1	1	1	1	1	1	Luxembourg		
234	216	227	304	275	258	248	238	234	COMMUNAUTÉ / GEMEINSCHAFT COMUNITÀ / GEMEENSCHAP		
<table border="0" style="width: 100%;"> <tr> <td style="width: 50%; text-align: center;">B — Navigation Intérieure et soutes</td> <td style="width: 50%; text-align: center;">B — Navigazione interna e marittima</td> </tr> </table>									B — Navigation Intérieure et soutes	B — Navigazione interna e marittima	
B — Navigation Intérieure et soutes	B — Navigazione interna e marittima										
36	33	32	33	29	18	16	11	9	Deutschland (BR)		
1	0	0	0	1	0	0	0	0	France		
—	1	—	0	—	1	—	—	—	Belgique / België		
37	34	33	34	29	18	16	11	9	COMMUNAUTÉ / GEMEINSCHAFT COMUNITÀ / GEMEENSCHAP		
<table border="0" style="width: 100%;"> <tr> <td style="width: 50%; text-align: center;">C — Centrales électriques</td> <td style="width: 50%; text-align: center;">C — Centrali elettriche</td> </tr> </table>									C — Centrales électriques	C — Centrali elettriche	
C — Centrales électriques	C — Centrali elettriche										
26	17	49	56	35	27	15	14	9	Deutschland (BR)		
69	52	43	34	24	19	7	3	1	France		
	34	36	51	62	50	52	10	0	Nederland		
23	41	32	26	45	25	28	7	4	Belgique / België		
118	144	160	168	166	120	102	34	14	COMMUNAUTÉ / GEMEINSCHAFT COMUNITÀ / GEMEENSCHAP		
<table border="0" style="width: 100%;"> <tr> <td style="width: 50%; text-align: center;">D — Industrie sidérurgique</td> <td style="width: 50%; text-align: center;">D — Industria siderurgica</td> </tr> </table>									D — Industrie sidérurgique	D — Industria siderurgica	
D — Industrie sidérurgique	D — Industria siderurgica										
12.461	12.483	16.158	17.481	18.518	17.024	16.223	22.495	21.912	Deutschland (BR) (b)		
2.656	2.631	3.162	3.266	3.436	3.401	3.309			Saarland		
9.268	9.290	11.757	12.582	13.090	12.629	13.092	14.471	14.852	France		
867	1.029	1.357	1.698	1.862	1.795	1.769	2.158	2.244	Italia		
505	597	646	674	720	791	933	1.143	1.139	Nederland		
4.085	4.321	4.913	5.212	5.158	5.147	5.551	5.790	5.616	Belgique / België		
3.044	3.062	3.480	3.588	3.810	3.541	3.700	4.106	4.116	Luxembourg		
32.866	33.413	41.472	44.501	46.593	44.328	44.574	50.163	49.879	COMMUNAUTÉ / GEMEINSCHAFT COMUNITÀ / GEMEENSCHAP		

(a) Y compris le semi-coke de houille
(b) A partir de janvier 1960 y compris la Sarre

(a) Compreso il semi-coke di carbon fossile
(b) Da gennaio 1960 inclusa la Sarre

Lieferungen von Steinkohlenkoks (a)
an die Verbrauchergruppen

Leveringen van cokesovencokes (a)
aan verbruikersgroepen

57 K

1.000 t

	I	II	III	IV	V	VI	VII	VIII	IX	X	XI	XII
	A — Eisenbahnen						A — Spoorwegen					
1961	11	10	7	14	14	17	17	15	9	8	8	10
1962	11	8	10									
1961	6	5	3	5	5	7	7	7	8	8	9	8
1962	6	4	4									
1961	1	0	0	0	0	0	0	—	0	0	0	1
1962	0	0	0									
1961	2	1	1	0	0	0	1	1	2	3	—	1
1962	1	1	1									
1961	—	—	—	0	0	0	0	0	0	—	—	—
1962	—	—	—									
1961	20	16	11	20	20	24	25	23	19	19	17	20
1962	18	14	15									
	B — Binnen- und Seeschifffahrt						B — Binnen- en zeecheepvaart					
1961	1	1	0	3	1	1	0	1	0	1	0	1
1962	1	1	1									
1961	0	0	0	0	—	0	—	—	—	—	—	—
1962	—	—	—									
1961	—	—	—	—	—	—	—	—	—	—	—	—
1962	—	—	—									
1961	1	1	0	3	1	1	0	1	0	1	0	1
1962	1	1	1									
	C — Elektrizitätswerke						C — Elektrische centrales					
1961	1	1	1	1	1	1	0	1	0	0	1	1
1962	1	1	1									
1961	0	0	0	0	—	0	0	—	0	0	0	0
1962	2	0	1									
1961	—	—	0	—	—	0	—	—	—	—	—	—
1962	—	—	—									
1961	1	0	0	1	0	—	1	0	0	0	0	0
1962	0	0	0									
1961	2	1	1	2	1	1	1	1	0	1	1	1
1962	3	1	2									
	D — Eisenschaffende Industrie						D — IJzer- en staalindustrie					
1961	1.896	1.776	1.936	1.808	1.859	1.833	1.885	1.916	1.773	1.806	1.730	1.698
1962	1.717	1.579	1.746									
1961	1.315	1.228	1.325	1.235	1.289	1.230	1.236	1.104	1.231	1.267	1.188	1.202
1962	1.212	1.120	1.233									
1961	199	173	197	180	190	168	184	180	186	182	198	206
1962	206	197	206									
1961	92	80	92	94	97	93	98	96	96	105	99	96
1962	93	91	106									
1961	155	470	543	503	504	496	477	507	496	500	478	486
1962	492	463	521									
1961	350	321	357	342	348	343	354	347	341	349	336	329
1962	342	313	339									
1961	4.007	4.049	4.451	4.163	4.288	4.163	4.235	4.151	4.123	4.208	4.030	4.015
1962	4.062	3.764	4.150									

(a) Einschließlich Steinkohlenschwelkoks
(b) Ab Januar 1960 einschl. Saarland

(a) Inclusief steenkoolhalfokes
(b) Vanaf januari 1960 met inbegrip van Saarland

1.000 t

1953	1954	1955	1956	1957	1958	1959	1960	1961		
E — Autres industries					E — Altre Industrie					
4.174	4.413	5.188	5.449	5.126	3.858	4.065	4.295	4.114	Deutschland (BR) (b)	
41	40	41	47	44	43	35			Saarland	
1.568	1.768	1.835	2.131	1.984	1.873	1.809	1.989	1.877	France	
625	586	677	674	752	762	758	827	838	Italia	
429	358	373	468	437	371	378	328	218	Nederland	
542	573	640	718	719	590	606	661	690	Belgique / België	
15	13	16	19	19	11	12	8	6	Luxembourg	
7.394	7.751	8.769	9.505	9.082	7.509	7.664	8.107	7.743	COMMUNAUTÉ / GEMEINSCHAFT COMUNITÀ / GEMEENSCHAP	
F — Foyers domestiques et artisanat					F — Consumo domestico e artigianato					
4.586	5.220	5.988	6.318	6.887	5.599	4.979	5.470	5.192	Deutschland (BR) (c)	
148	163	179	221	189	191	177			Saarland	
1.266	1.322	1.432	1.852	1.767	1.428	1.420	1.430	1.304	France	
648	832	853	970	963	737	709	880	767	Italia	
972	1.019	1.181	1.292	1.153	1.045	949	970	887	Nederland	
179	220	209	277	202	181	171	193	180	Belgique / België	
39	37	36	36	37	32	26	25	26	Luxembourg	
7.838	8.813	9.877	10.965	11.198	9.212	8.431	8.968	8.355	COMMUNAUTÉ / GEMEINSCHAFT COMUNITÀ / GEMEENSCHAP	
G — Berlin-Ouest					G — Berlino occidentale					
504	376	393	423	389	299	269	291	220	Deutschland (BR)	
H — Divers					H — Vari					
2.142	2.101	1.688	1.431	2.074	1.511	955	1.236	1.033	Deutschland (BR)	
J — Tous les groupes de consommateurs (b)					J — Tutte le categorie di consumatori (b)					
24.101	24.798	29.668	31.423	33.275	28.501	26.682	33.967	32.644	Deutschland (BR) (c)	
2.851	2.841	3.389	3.543	3.677	3.642	3.528			Saarland	
12.207	12.490	15.142	16.691	16.960	16.030	16.412	17.974	18.111	France	
2.140	2.447	2.887	3.342	3.578	3.295	3.236	3.865	3.849	Italia	
1.911	2.020	2.254	2.506	2.397	2.279	2.332	2.478	2.257	Nederland	
4.848	5.180	5.815	6.260	6.139	5.958	6.369	6.667	6.503	Belgique / België	
3.098	3.113	3.533	3.644	3.867	3.584	3.739	4.140	4.149	Luxembourg	
51.156	52.889	62.686	67.409	69.894	63.288	62.299	69.090	67.516	COMMUNAUTÉ / GEMEINSCHAFT COMUNITÀ / GEMEENSCHAP	

(a) Y compris le semi-coke de houille
(b) Y compris, le cas échéant, les livraisons aux usines à gaz
(c) A partir de janvier 1960 y compris la Sarre

(a) Compreso il semi-coke di carbon fossile
(b) Compreso, eventualmente, le forniture alle officine del gas
(c) Da gennaio 1960 inclusa la Sarre

Lieferungen von Steinkohlenkoks (a)
an die Verbrauchergruppen

Leveringen van cokesovencokes (a)
aan verbruikersgroepen

58 K

1.000 t

	I	II	III	IV	V	VI	VII	VIII	IX	X	XI	XII
	— E Übrige Industrie						E — Overige industrieën					
1961	396	348	367	354	351	347	317	315	315	326	334	340
1962	355	322	350									
1961	168	153	162	157	167	160	135	134	153	158	163	166
1962	161	138	166									
1961	71	63	60	83	68	59	61	56	71	85	74	88
1962	69	73	66									
1961	21	19	18	19	18	19	14	16	18	19	20	18
1962	20	15	17									
1961	54	58	62	57	60	65	52	58	54	55	59	56
1962	61	48	58									
1961	1	1	0	0	0	0	0	0	1	1	0	1
1962	1	1	0									
1961	711	642	669	671	664	650	579	579	611	644	651	668
1962	667	598	657									
	F — Hausbrand und Kleinverbrauch						F — Huishoudelijk verbruik en kleinbedrijf					
1961	513	343	230	801	637	478	387	489	313	341	269	390
1962	495	382	437									
1961	187	137	66	61	104	117	89	94	92	103	117	139
1962	174	125	134									
1961	99	64	21	48	52	45	59	59	75	86	84	74
1962	92	76	68									
1961	126	113	66	57	69	57	51	50	61	59	79	99
1962	120	95	106									
1961	28	21	14	11	11	13	9	11	11	12	19	21
1962	26	21	22									
1961	3	3	1	3	3	2	2	2	2	1	2	2
1962	3	3	3									
1961	955	680	398	981	876	712	598	704	553	602	569	725
1962	911	702	771									
	G — West-Berlin						G — West-Berlijn					
1961	9	6	10	60	31	25	16	29	10	12	6	7
1962	13	4	9									
	H — Verschiedenes						H — Diversen					
1961	87	66	68	90	80	91	93	105	150	83	71	49
1962	37	36	31									
	J — Alle Verbrauchergruppen (b)						J — Alle verbruikersgroepen (b)					
1961	2.916	2.553	2.622	3.132	2.975	2.794	2.718	2.871	2.571	2.578	2.420	2.496
1962	2.633	2.333	2.586									
1961	1.676	1.523	1.556	1.459	1.565	1.514	1.468	1.339	1.484	1.535	1.477	1.515
1962	1.555	1.389	1.537									
1961	369	301	278	311	309	272	304	295	332	353	357	368
1962	367	346	340									
1961	241	113	178	172	186	169	164	163	174	184	198	214
1962	234	202	230									
1961	239	550	620	573	575	574	540	577	563	570	557	564
1962	581	534	602									
1961	354	324	359	345	352	346	356	349	343	350	338	331
1962	345	316	342									
1961	5.796	5.465	5.614	5.992	5.963	5.669	5.550	5.594	5.468	5.571	5.346	5.488
1962	5.715	5.121	5.638									

(a) Einschließlich Steinkohlenschwelkoks
(b) Einschließlich eventueller Lieferungen an Gaswerke
(c) Ab Januar 1960 einschl. Saarland

(a) Inclusief steenkoolhalfcokes
(b) Met inbegrip van eventuele leveringen aan gasfabrieken
(c) Vanaf januari 1960 met inbegrip van Saarland

1.000 t

1953	1954	1955	1956	1957	1958	1959	1960	1961	
A — Foyers domestiques et artisanat A — Consumo domestico e artigianato									
9.251	10.326	11.318	11.605	12.239	13.491	12.272	12.760	13.360	Deutschland (BR) (a)
71	70	90	86	87	90	101			Saarland
446	394	472	476	483	492	498	378	469	France
13	86	84	65	74	60	130	180	226	Italia
243	323	338	326	339	342	283	271	255	Nederland
68	80	88	90	96	92	85	85	89	Belgique / België
131	139	147	134	145	143	122	134	137	Luxembourg
10.223	11.418	12.536	12.782	13.463	14.711	13.492	13.809	14.535	COMMUNAUTÉ / GEMEINSCHAFT COMUNITÀ / GEMEENSCHAP
B — Chemins de fer B — Ferrovie									
239	258	195	183	151	170	136	143	135	Deutschland (BR)
243	264	201	189	157	176	144	150	142	COMMUNAUTÉ / GEMEINSCHAFT (b) COMUNITÀ / GEMEENSCHAP (b)
C — Autres Industries C — Altre industrie									
5.131	5.478	5.298	5.042	4.789	4.462	4.029	4.017	3.660	Deutschland (BR)
5.158	5.486	5.309	5.053	4.800	4.473	4.039	4.024	3.665	COMMUNAUTÉ / GEMEINSCHAFT (c) COMUNITÀ / GEMEENSCHAP (c)
D — Autres Consommateurs Allemagne (R.F.) D — Altri Consumatori Germania (R.F.)									
72	45	37	34	27	22	16	14	11	Navigation / Schifffahrt Navigazione / Scheepvaart
277	299	142	106	126	91	140	153	153	Centrales électriques / Elektrizitätswerke Centrali elettriche / Elektrische centrales
784	771	783	748	702	680	650	632	539	Industrie sidérurgique / Eisenschaffende Industrie Industria siderurgica / IJzer- en staalindustrie
250	210	187	159	115	78	67	87	76	Divers / Verschiedenes Vari / Diversen
1.248	964	1.139	1.068	1.180	1.001	795	978	857	Berlin-Ouest / West-Berlin Berlino occidentale / West-Berlijn
E — Tous les groupes de consommateurs E — Tutte le categorie di consumatori									
17.245	18.349	19 097	18.942	19.328	19.994	18.106	18.784	18.794	Deutschland (BR) (a)
76	73	94	90	91	94	104			Saarland
449	399	476	480	488	496	505	384	477	France
13	86	84	65	74	60	130	180	226	Italia
262	323	338	326	339	342	283	271	255	Nederland
77	88	97	99	106	102	93	92	93	Belgique / België
131	139	148	135	146	144	123	135	137	Luxembourg
18.253	19.457	20.334	20.138	20.571	21.232	19.343	19.847	19.983	COMMUNAUTÉ / GEMEINSCHAFT COMUNITÀ / GEMEENSCHAP

(a) A partir de janvier 1960 y compris la Sarre
(b) (c) Voir page 122

(a) Da gennaio 1960 inclusa la Sarre
(b) (c) Vede pagina 122

Lieferungen von Braunkohlenbriketts und Braunkohlenschwelkoks an die Verbrauchergruppen

Leveringen van bruinkoolbriketten en bruinkoolhalfcokes aan verbruikersgroepen

59 K

1.000 t

	I	II	III	IV	V	VI	VII	VIII	IX	X	XI	XII
	A — Hausbrand und Kleinverbrauch						A — Huishoudelijk verbruik en kleinbedrijf					
1961	1.108	973	1.209	1.065	1.052	1.037	1.119	1.168	1.105	1.223	1.169	1.132
1962	1.254	1.122	1.285									
1961	39	40	39	39	33	39	36	39	34	40	45	46
1962	46	36	31									
1961	21	15	16	16	18	14	13	21	25	20	19	24
1962	19	14	17									
1961	26	21	18	22	22	22	21	25	22	23	20	17
1962	25	17	23									
1961	8	10	7	8	8	8	8	8	7	6	5	6
1962	7	3	8									
1961	12	11	11	11	11	11	11	11	11	11	11	11
1962	12	12	11									
1961	1.214	1.070	1.300	1.162	1.145	1.130	1.208	1.272	1.205	1.324	1.270	1.237
1962	1.364	1.204	1.376									
	B — Eisenbahnen						B — Spoorwegen					
1961	12	9	7	7	6	10	14	15	15	13	13	13
1962	12	10	8									
1961	12	10	7	7	7	10	15	16	16	14	13	14
1962	12	10	8									
	C — Übrige Industrie						C — Overige Industrieën					
1961	332	308	329	281	302	294	291	299	300	311	309	303
1962	303	275	291									
1961	332	308	329	281	302	295	292	300	301	312	309	304
1962	303	275	291									
	D — Übrige Verbrauchergruppen Deutschland (BR)						D — Overige Verbruikersgroepen Duitsland (BR)					
1961	1	1	1	1	1	1	1	1	1	1	1	1
1962	1	1	1									
1961	15	13	13	13	13	13	14	14	13	12	13	13
1962	10	12	13									
1961	57	49	50	46	44	44	39	38	40	42	44	45
1962	47	40	40									
1961	10	8	7	4	3	2	4	5	6	9	9	8
1962	12	8	10									
1961	58	28	65	39	43	39	73	83	93	130	124	81
1962	56	57	61									
	E — Alle Verbrauchergruppen						E — Alle verbruikersgroepen					
1961	1.594	1.389	1.681	1.456	1.464	1.442	1.555	1.623	1.573	1.741	1.681	1.596
1962	1.695	1.525	1.708									
1961	39	41	40	40	34	39	37	40	35	41	46	47
1962	47	36	31									
1961	21	15	16	16	18	14	13	25	25	20	19	24
1962	19	14	17									
1961	26	21	18	22	22	22	21	21	22	23	20	24
1962	25	17	23									
1961	8	10	7	8	9	8	8	8	8	6	6	7
1962	8	3	8									
1961	12	11	11	11	11	11	11	11	11	11	11	11
1962	12	12	11									
1961	1.700	1.486	1.773	1.554	1.558	1.536	1.645	1.729	1.675	1.842	1.783	1.701
1962	1.806	1.607	1.799									

(a) Ab Januar 1960 einschl. Saarland
(b) (c) Siehe Seite 122

(a) Vanaf januari 1960 met inbegrip van Saarland
(b) (c) Zie bldz. 122

Y compris les quantités des pays suivants:
Ivi compresi le quantità dei paesi seguenti:

Einschließlich der Mengen folgender Länder:
Met inbegrip van de hoeveelheden der volgende landen:

	1953	1954	1955	1956	1957	1958	1959	1960	1961
(b) Saarland	—	—	2	2	2	2	1		
France	3	5	5	5	5	5	7	6	8
Luxembourg	—	—	0	0	0	0	0	0	0
(c) Saarland	—	—	2	2	2	2	2		
Nederland	19	—	0	—	—	—	—	—	—
Belgique / België	10	8	9	10	10	10	8	7	5
Luxembourg	—	1	1	1	0	1	0	0	0

BESTÄNDE BEI DEN VERBRAUCHERN
UND
ZUSAMMENFASSENDE ÜBERSICHT DER BESTÄNDE AN KOHLE

STOCKS CHEZ LES CONSOMMATEURS
ET
RECAPITULATION DES STOCKS DE CHARBON

STOCKS PRESSO I CONSUMATORI
E
RECAPITOLAZIONE DEGLI STOCKS DI CARBONE

VOORRADEN BIJ DE VERBRUIKERS
EN
RECAPITULATIE VAN DE KOLENVOORRADEN

**C 60 Houille — Agglomérés de houille
— Coke de four**
Stocks chez les Consommateurs
(en fin de période)

**Carbon fossile — Agglomerati di carbon
fossile — Coke da cokeria**
Stocks presso i Consumatori
(a fine periodo)

1.000 t

1953	1954	1955	1956	1957	1958	1959	1960	1961	
Houille et agglomérés de houille (a) · Carbon fossile e agglomerati di carbon fossile (a)									
1.311	1.381	1.798	2.155	2.678	2.401	2.437	2.215	1.950	Cokeries (b) / Kokereien (b) Cokerie (b) / Cokes fabrieken (b)
439	346	318	231	482	514	370	328	294	Fabr. d'agglomérés / Brikkfabriken . . . Fabbr. di agglomerati / Brikkfabr.
1.484	1.300	1.036	1.203	1.879	1.945	1.308	987	906	Chemins de fer / Eisenbahnen Ferrovie / Spoorwegen
2.393	2.770	3.092	4.758	6.734	8.612	7.345	8.263	7.391	Centrales électr. / Elektrizitätswerke . . . Centrali elettr. / Electriche centrales
1.167	1.068	1.055	1.170	1.966	1.603	1.161	1.223	909	Usines à gaz / Gaswerke Officine del gas / Gasfabrieken
312	301	347	408	423	350	274	261	281	Ind. sidérurgique / Eisenindustrie Ind. siderurgica / Ijzer- en staalindustrie
3.666	3.350	4.332	5.116	5.646	4.838	3.972	3.850	3.430	Ind. diverses (c) / Übrige Industrie (c) . . . Ind. diverse (c) / Overige Industrie (c)
10.772	10.516	11.978	15.041	19.808	20.263	16.867	17.127	15.161	Total / Ingesamt Totale / Totaal
Coke de four									
962	868	971	1.226	1.976	2.987	2.374	1.767	1.757	Ind. Sidérurgique / Eisenindustrie Ind. Siderurgica / Ijzer- en staalindustrie
930	980	1.159	1.447	1.553	1.188	951	869	804	Ind. diverses (c) / Übrige Industrie (c) . . . Ind. diverse (c) / Overige Industrie (c)
32	37	25	45	57	52	52	42	37	Chemins de fer / Eisenbahnen Ferrovie / Spoorwegen
1.924	1.885	2.155	2.718	3.586	4.227	3.377	2.678	2.598	Total / Ingesamt Totale / Totaal
Coke da cokeria									

(a) Houille pour les cokeries et les fabr. d'agglomérés

(b) A partir de janvier 1960 nouvelle série

(c) Non compris la Belgique

(a) Carbon fossile per le cokerie e le fabbr. di agglomerati

(b) Dal gennaio 1960 nuove serie

(c) Non compreso il Belgio

**Steinkohle — Steinkohlenbriketts —
Steinkohlenkoks**
Bestände bei den Verbrauchern
(am Ende des Berichtsraumes)

**Steenkolen — Steenkoolbriketten —
Cokesovencokes**
Voorraden bij de Verbruikers
(aan het einde van het tijdvak)

60 K

1.000 t

1959			1960				1961				1962	
VI	IX	XII	III	VI	IX	XII	III	VI	IX	XII	III	
Steinkohle und Steinkohlenbriketts (a)						Steenkolen en Steenkoolbriketten (a)						
2.651	2.550	2.437	2.249	2.181	2.234	2.215	2.201	2.098	2.093	1.950	2.168	
380	368	370	373	290	333	328	385	344	367	294	270	
1.599	1.454	1.308	1.121	1.148	1.206	987	912	848	1.010	906	812	
8.825	8.331	7.345	7.354	7.870	8.370	8.263	7.955	8.179	8.146	7.391	7.530	
1.309	1.289	1.161	1.178	1.276	1.384	1.223	1.149	1.194	1.212	909	1.020	
304	268	274	269	282	242	261	294	280	284	281	264	
4.487	4.994	3.972	3.683	3.912	4.322	3.850	3.624	3.774	4.298	3.430	3.170	
19.555	19.254	16.867	16.227	16.959	18.091	17.127	16.520	16.716	17.410	15.161	15.234	
Steinkohlenkoks						Cokesovencokes						
2.913	2.667	2.374	2.472	2.212	1.930	1.767	1.688	1.681	1.767	1.757	1.753	
1.091	1.180	951	834	899	955	873	801	906	922	804	767	
59	65	52	25	45	49	42	23	42	48	37	15	
4.063	3.901	3.377	3.331	3.156	2.934	2.682	2.512	2.629	2.737	2.598	2.535	

(a) Bei Kokereien und Brikettfabriken nur Steinkohle
(b) Ab Januar 1960 neue Reihe
(c) Ohne Belgien

(a) Bij cokes- en brikettfabrieken alleen steenkolen
(b) Vanaf januari 1960 nieuwe reeks
(c) Exclusief België

C 61

**Récapitulation des stocks de charbon (a)
relevés statistiquement
(en fin de période)**
**Ricapitolazione degli stocks di carbone (a)
rilevati statisticamente
(a fine periodo)**

1.000 t

1953	1954	1955	1956	1957	1958	1959	1960	1961	
I) Industrie charbonnière / I) Industria carboniera									
A) Houille Mines					A) Carbon fossile Miniere				
10.472	12.441	7.511	5.793	7.273	24.538	31.193	27.664	24.857	H / SK
Cokerles minières					Cokerie minerarie				
227	241	293	295	384	280	310	268	203	H / SK
3.793	2.241	280	251	910	5.841	7.360	5.632	5.340	C / SKK
Fabriques d'agglomérés minières					Fabbriche minerarie di agglomerati				
2	2	4	13	7	8	2	4	5	H / SK
70	94	48	42	66	187	445	256	269	A / SKB
14.564	15.019	8.136	6.394	8.640	30.854	39.310	33.824	30.674	Total I-A Zusammen Totale Totaal
B) Lignite Mines									
421	369	177	164	317	566	600	707	746	L / BK
Fabriques de briquettes					Fabbriche di mattonelle				
8	10	11	11	8	6	23	3	11	BL / BKB
429	379	188	175	325	572	623	710	757	Total I-B Zusammen Totale Totaal
II) Industrie sidérurgique / II) Industria siderurgica									
Cokerles sidérurgiques					Cokerie siderurgiche				
740	814	997	1.224	1.495	1.373	1.492	1.251	1.193	H / SK
139	142	111	190	287	412	417	431	433	C / SKK
Usines					Stabilimenti				
312	301	347	408	423	350	274	261	281	H+A / SK+SKB
962	868	971	1.226	1.976	2.987	2.374	1.767	1.757	C / SKK
36	36	52	61	52	36	23	42	25	L+BL / BK+BKB
2.189	2.161	2.478	3.109	4.233	5.158	4.580	3.752	3.689	Total II Zusammen Totale Totaal
III) Autres transformateurs et consommateurs / III) Altri trasformatori e consumatori									
Cokerles indépendantes					Cokerie indipendente				
344	326	508	636	799	748	635	696	554	H / SK
318	260	164	137	457	761	793	589	660	C / SKK
Fabriques d'agglomérés indépendantes					Fabbriche indipendenti di agglomerati				
437	344	314	218	475	506	368	324	289	H / SK
45	40	35	8	46	34	39	26	23	A / SKB

(a) Additionnés tonne pour tonne

(a) Calcolati tonnellata per tonnellata

**Zusammenfassende Übersicht über die
statistisch erfaßten Bestände an Kohle (a)
(am Ende des Berichtszeitraumes)**
**Recapitulatie van de statistisch
opgenomen voorraden van kolen (a)
(aan het einde van het tijdvak)**

61 K

1.000 t

1959			1960				1961				1962
VI	IX	XII	III	VI	IX	XII	III	VI	IX	XII	III
I) Kohlenbergbau						I) Kolenmijnindustrie					
A) Steinkohlen Zechen						A) Steenkool Mijnen					
31.639	32.542	31.193	31.545	31.667	30.468	27.664	27.978	29.458	27.098	24.857	22.672
Zechenkokereien						Mijncokesfabrieken					
306	258	310	253	310	274	268	297	300	203	203	203
6.522	7.052	7.360	6.706	5.996	5.902	5.632	5.479	4.803	4.928	5.340	5.549
Zecheneigene Briekfabrieken						Mijnbriekfabrieken					
10	11	2	3	1	2	4	3	4	4	5	5
292	453	445	472	411	382	256	279	209	262	269	251
38.769	40.316	39.310	38.979	38.385	37.028	33.824	34.036	34.774	32.495	30.674	28.680
B) Braunkohle Gruben						B) Bruinkool Mijnen					
745	728	600	660	735	812	707	656	827	807	746	777
Briekfabrieken						Briekfabrieken					
44	51	23	17	8	9	3	3	5	3	11	6
789	779	623	677	743	821	710	659	832	810	757	783
II) Eisen- und Stahlindustrie Hüttenkokereien						II) IJzer- en staalindustrie Hoogovenscokesfabrieken					
1.605	1.567	1.492	1.334	1.224	1.252	1.251	1.235	1.253	1.256	1.193	1.289
520	469	417	413	442	422	431	476	466	435	433	457
Werke						Fabrieken					
304	268	274	269	282	242	261	294	280	284	281	264
2.913	2.667	2.374	2.472	2.212	1.930	1.767	1.688	1.681	1.767	1.757	1.753
37	31	23	29	24	36	42	35	34	33	25	25
5.379	5.002	4.580	4.517	4.184	3.882	3.752	3.728	3.714	3.775	3.689	3.788
III) Sonstige Umwandler und Verbraucher Unabhängige Kokereien						III) Overige omzetters en verbruikers Onafhankelijke cokesfabrieken					
740	725	635	662	647	708	696	669	544	634	554	677
825	886	793	641	600	706	589	632	721	794	660	488
Unabhängige Briekfabrieken						Onafhankelijke briekfabrieken					
370	357	368	370	289	331	324	382	340	363	289	260
34	33	39	30	28	24	26	31	36	34	23	18

(a) Auf Basis Tonne = Tonne addiert

(a) Op basis ton = ton

C 62

**Récapitulation des stocks de charbon (a)
rélévés statistiquement
(en fin de période) (suite)**
**Ricapitolazione degli stocks di carbone (a)
rilevati statisticamente
(a fine periodo) (seguito)**

1953	1954	1955	1956	1957	1958	1959	1960	1961		
Usines à gaz					Officine del gas					
1.167	1.068	1.055	1.170	1.966	1.603	1.161	1.223	909	H / SK C / SKK	
1.008	543	222	242	934	628	495	417	464		
Centrales électriques					Centrali elettriche					
2.393	2.770	3.092	4.758	6.734	8.612	7.345	8.263	7.391	H / SK L+BL / BK+BKB	
17	23	47	83	107	68	56	70	100		
Chemins de fer					Ferrovie					
1.484	1.300	1.036	1.203	1.879	1.945	1.308	987	906	H+A / SK+SKB C / SKK BL / BKB	
32	37	25	45	57	52	52	42	37		
4	4	4	6	6	7	4	4	3		
Autres Industries					Altre industrie					
3.666	3.350	4.332	5.116	5.646	4.838	3.972	3.850	3.430	H+A / SK+SKB C / SKK L+BL / BK+BKB	
930	980	1.159	1.447	1.553	1.188	951	869	804		
470	508	595	754	755	666	521	492	445		
12.315	11.553	12.588	15.823	21.414	21.656	17.700	17.852	16.015	Total III Zusammen Totale Totaal	
IV) Importateurs					IV) Importatori					
366	339	460	561	1.596	1.865	3.197(b)	3.790	4.784	H / SK C / SKK A / SKB BL / BKB	
13	32	29	34	64	45	26	25	28		
2	4	4	5	19	8	5	10	8		
715	634	702	640	658	659	833	785	752		
1.096	1.009	1.195	1.240	2.337	2.577	4.061	4.610	5.572	Total IV Zusammen Totale Totaal	
V) Total général					V) Totale generale					
21.727	23.434	20.036	21.450	28.808	46.895	51.746	48.873	45.102	H+A / SK+SKB C / SKK L+BL / BK+BKB	
7.195	5.103	2.961	3.572	6.238	11.914	12.468	9.772	9.523		
1.671	1.584	1.588	1.719	1.903	2.008	2.060	2.103	2.082		
30.593	30.121	24.585	26.741	36.949	60.817	66.274	60.748	56.707	Total V Zusammen Totale Totaal	

(a) Additionnés tonne pour tonne

(b) Jusqu'au 31. 12. 59 les stocks en Allemagne (R.F.) comprennent le charbon sarrois. Les stocks s'élevaient dans la Communauté à la fin de 1959 sans les quantités sarroises à 3.033.000 t

(a) Calcolati tonnellata per tonnellata

(b) Il carbone della Sarre era incluso negli stocks di Germania (R.F.) fino al 31.12.59. Senza il carbone Sarrese gli stocks della Comunità fine 1959 erano di 3.033.000 t

Abréviations

Houille H Carbon fossile
Coke C Coke
Agglomérés de houille A Agglomerati di carbon fossile
Lignite L Lignite
Briquettes de lignite BL Mattonelle di lignite

Abbreviazioni

Houille H Carbon fossile
Coke C Coke
Agglomérés de houille A Agglomerati di carbon fossile
Lignite L Lignite
Briquettes de lignite BL Mattonelle di lignite

**Zusammenfassende Übersicht über die
statistisch erfaßten Bestände an Kohle (a)
(am Ende des Berichtszeitraumes) (Fortsetzung)**
**Recapitulatie van de statistisch
opgenomen voorraden van kolen (a)
(aan het einde van het tijdvak) (vervolg)**

62 K

1959			1960				1961				1962
VI	IX	XII	III	VI	IX	XII	III	VI	IX	XII	III
Gaswerke						Gasfabrieken					
1.309 478	1.289 479	1.161 495	1.178 363	1.276 347	1.384 385	1.223 417	1.149 464	1.194 389	1.212 422	909 464	1.020 [315]
Elektrizitätswerke						Elektrische centrales					
8.825 54	8.331 48	7.345 56	7.354 35	7.870 49	8.370 49	8.263 70	7.955 69	8.179 82	8.146 102	7.391 100	7.530 80
Eisenbahnen						Spoorwegen					
1.599 59 3	1.454 65 4	1.308 52 4	1.121 25 2	1.148 45 3	1.206 49 4	987 42 4	912 23 3	848 42 3	1.010 48 4	906 37 3	812 15 3
Übrige Industrie						Overige industrieën					
4.487 1.091 634	4.994 1.180 729	3.972 951 521	3.683 834 468	3.912 899 517	4.322 955 660	3.850 869 492	3.624 801 454	3.774 906 486	4.298 922 624	3.430 804 445	3.170 767 392
20.508	20.574	17.700	16.766	17.630	19.153	17.852	17.168	17.544	18.613	16.015	15.547
IV) Importeure						IV) Importeurs					
2.634 40 8 769	2.939 37 8 808	3.197(b) 26 5 833	3.309 26 8 805	3.496 36 10 800	3.750 39 10 800	3.790 25 10 785	4.064 14 10 775	4.487 16 10 783	4.740 41 6 763	4.784 28 8 752	4.980 34 5 749
3.451	3.792	4.061	4.148	4.342	4.599	4.610	4.863	5.296	5.550	5.572	5.768
V) Insgesamt						V) Totaal generaal					
54.162 12.448 2.286	55.229 12.835 2.399	51.746 12.468 2.060	51.591 11.480 2.016	52.571 10.577 2.136	52.725 10.388 2.370	48.873 9.772 2.103	48.882 9.577 1.995	50.916 9.024 2.220	49.550 9.357 2.336	45.102 9.523 2.082	43.156 9.378 2.032
68.896	70.463	66.274	65.087	65.284	65.483	60.748	60.454	62.160	61.243	56.707	54.566

(a) Auf Basis Tonne = Tonne addiert

(b) Bis 31. 12. 59 Bestände in Deutschland (BR) einschließlich Saarkohle; ohne Saarkohle betragen die Bestände der Gemeinschaft Ende 1959 3.033.000 t

(a) Op basis ton = ton

(b) Tot en met 31. 12. 59 zijn de Saarlandse kolen begrepen in de voorraden van Duitsland (BR). Op het einde van 1959 was de voorraad van de gemeenschap zonder de Saarlandse kolen 3.033.000 t

Abkürzungen

Steinkohle	SK	Steenkolen
Steinkohlenkoks	SKK	Cokes
Steinkohlenbriketts	SKB	Steenkoolbriketten
Braunkohle	BK	Bruinkolen
Braunkohlenbriketts	BKB	Bruinkoolbriketten

Afkortingen

BRAUNKOHLE

LIGNITE

LIGNITE

BRUINKOOL

C 63
1.000 t

**Production de lignite récent
et de lignite ancien**

**Produzione di lignite recente
e di lignite antica**

1953	1954	1955	1956	1957	1958	1959	1960	1961		
Lignite récent					Lignite recente					
84.554	87.813	90.337	95.235	97.021	93.686	93.652	96.138	97.194	Deutschland (BR)	
686	610	635	682	596	684	653	856	1.454	France	
604	727	492	384	337	1.123	1.855	1.239	1.503	Italia (a)	
252	173	255	270	288	255	199	4	—	Nederland	
86.096	89.323	91.719	96.571	98.141	95.748	96.359	98.237	100.151	COMMUNAUTÉ / GEMEINSCHAFT . . . COMUNITÀ / GEMEENSCHAP	
Lignite ancien					Lignite antica					
1.650	1.696	1.781	1.745	1.811	1.777	1.780	1.783	1.763	Deutschland (BR)	
1.262	1.300	1.418	1.570	1.698	1.634	1.522	1.420	1.452	France	
217	131	78	123	135	116	51	7	3	Italia (a)	
3.129	3.127	3.277	3.438	3.644	3.527	3.353	3.210	3.218	COMMUNAUTÉ / GEMEINSCHAFT . . . COMUNITÀ / GEMEENSCHAP	

(a) A partir de janvier 1961 calculé avec 20% teneur en eau

(a) A partire dal gennaio 1961 calcolato con il 20% di contenuto d'acqua

C 64
1.000 t

Production de briquettes de lignite

Produzione di mattonelle di lignite

1953	1954	1955	1956	1957	1958	1959	1960	1961	
16.579	16.667	16.440	16.958	16.826	16.437	15.205	15.247	15.515	Deutschland (BR)
84	82	85	78	81	75	64	63	74	Nederland
16.663	16.749	16.525	17.036	16.907	16.512	15.269	15.310	15.589	COMMUNAUTÉ / GEMEINSCHAFT . . . COMUNITÀ / GEMEENSCHAP

C 65
1.000 t

Production de semi-coke de lignite

Produzione di semi-coke di lignite

1953	1954	1955	1956	1957	1958	1959	1960	1961	
724	693	621	585	583	598	595	602	601	Deutschland (BR)

C 66
1.000 t

**Production de poussier de lignite
et de lignite séché**

**Produzione di polvere di lignite
e di lignite secca**

1953	1954	1955	1956	1957	1958	1959	1960	1961	
976	1.015	1.057	1.131	1.228	1.206	1.038	927	942	Deutschland (BR)

Förderung von jüngerer und älterer Braunkohle
Produktie van jongere en oudere bruinkolen
63 K

1.000 t

	I	II	III	IV	V	VI	VII	VIII	IX	X	XI	XII
	Jüngere Braunkohle						Jongere bruinkool					
1961	9.058	7.879	8.554	7.639	7.400	7.292	7.692	7.860	8.022	8.675	8.676	8.449
1962	8.595	7.894	8.775	7.590	7.400	7.292	7.692	7.860	8.022	8.675	8.676	8.449
1961	121	123	123	130	93	97	98	109	102	153	131	174
1962	94	89	117	73	93	97	98	109	102	153	131	174
1961	156	89	166	119	81	90	114	97	171	165	134	121
1962	119	146	187	146	81	90	114	97	171	165	134	121
1961	—	—	—	—	—	—	—	—	—	—	—	—
1962	—	—	—	—	—	—	—	—	—	—	—	—
1961	9.334	8.091	8.842	7.888	7.574	7.479	7.904	8.066	8.295	8.993	8.941	8.744
1962	8.808	8.129	9.079	7.809	7.574	7.479	7.904	8.066	8.295	8.993	8.941	8.744
	Ältere Braunkohle						Oudere bruinkool					
1961	165	155	166	140	144	133	135	136	139	145	153	152
1962	157	143	167	139	144	133	135	136	139	145	153	152
1961	132	128	140	120	117	121	107	108	111	121	126	121
1962	134	130	142	137	117	121	107	108	111	121	126	121
1961	0	0	0	0	0	0	0	0	0	0	0	0
1962	0	0	0	—	0	0	0	0	0	0	0	0
1961	297	283	306	260	261	254	242	244	250	266	279	273
1962	290	273	309	275	261	254	242	244	250	266	279	273

(a) Ab Januar 1961 berechnet auf 20% Wassergehalt

(a) Vanaf januari 1961 berekend op 20% vochtgehalte

Herstellung von Braunkohlenbriketts
Produktie van bruinkoolbriketten
64 K

1.000 t

	I	II	III	IV	V	VI	VII	VIII	IX	X	XI	XII
1961	1.383	1.263	1.364	1.182	1.192	1.219	1.307	1.354	1.310	1.355	1.308	1.280
1962	1.361	1.253	1.379	1.185	1.309	1.219	1.307	1.354	1.310	1.355	1.308	1.280
1961	6	6	7	6	7	6	6	6	6	7	6	5
1962	7	6	6	5	6	6	6	6	6	7	6	5
1961	1.389	1.268	1.371	1.188	1.199	1.225	1.313	1.360	1.316	1.362	1.314	1.285
1962	1.368	1.259	1.385	1.190	1.315	1.225	1.313	1.360	1.316	1.362	1.314	1.285

Herstellung von Braunkohlenschwelkoks
Produktie van bruinkoolhalfcokes
65 K

1.000 t

	I	II	III	IV	V	VI	VII	VIII	IX	X	XI	XII
1961	54	48	51	49	50	48	51	52	49	50	49	52
1962	51	45	52	48	50	48	51	52	49	50	49	52

Herstellung von Staub- und Trockenkohle
Produktie van stof- en gedroogde bruinkolen
66 K

1.000 t

	I	II	III	IV	V	VI	VII	VIII	IX	X	XI	XII
1961	86	72	86	81	77	80	76	80	74	77	78	76
1962	81	76	79	72	72	80	76	80	74	77	78	76

1.000 t

1953	1954	1955	1956	1957	1958	1959	1960	1961	
A) Consommation propre totale (a)				A) Totale del consumo interno (a)					
.	16.633	15.306	15.106	14.364	13.456	12.537	12.365	11.791	Deutschland (BR)
9	6	8	10	9	6	6	6	4	France
.	33	20	5	6	6	5	3	2	Italia
47	50	46	35	27	40	45	55	55	Nederland
.	16.722	15.380	15.156	14.406	13.508	12.593	12.429	11.852	COMMUNAUTÉ / GEMEINSCHAFT . . . COMUNITÀ / GEMEENSCHAP
A1) Centrales électriques minières				A1) Centrali elettriche delle miniere					
.	2.258	2.776	2.856	2.748	2.267	2.185	2.160	2.117	Deutschland (BR)
9	6	8	10	9	6	6	6	4	France
.	2.864	2.784	2.866	2.757	2.273	2.191	2.161	2.121	COMMUNAUTÉ / GEMEINSCHAFT . . . COMUNITÀ / GEMEENSCHAP
A2) Autres consommations propres (a)				A2) Altri consumi interni (a)					
.	13.775	12.530	12.250	11.616	11.190	10.352	10.205	9.674	Deutschland (BR)
—	—	—	—	—	—	—	—	—	France
.	33	20	5	6	6	5	3	2	Italia
47	50	46	35	27	40	45	55	55	Nederland
.	13.858	12.596	12.290	11.649	11.236	10.402	10.263	9.731	COMMUNAUTÉ / GEMEINSCHAFT . . . COMUNITÀ / GEMEENSCHAP
B) Enfournements pour la fabrication de briquettes de lignite				B) Infornamenti per la fabbricazione di mattonelle di lignite					
34.510	35.162	34.451	35.467	35.020	34.283	31.676	31.438	31.847	Deutschland (BR)
201	198	203	188	195	180	153	150	178	Nederland
34.711	35.360	34.654	35.655	35.215	34.463	31.829	31.588	32.025	COMMUNAUTÉ / GEMEINSCHAFT . . . COMUNITÀ / GEMEENSCHAP
C) Enfournements pour la fabrication de semi-coke de lignite				C) Infornamenti per la fabbricazione di semi-coke di lignite					
2.163	2.089	1.739	1.722	1.692	1.727	1.681	1.728	1.746	Deutschland (BR)
D) Enfournements pour la fabrication de poussier de lignite et de lignite séché				D) Infornamenti per la fabbricazione di polvere di lignite e di lignite secca					
2.025	2.151	2.278	2.451	2.631	2.565	2.253	1.996	2.050	Deutschland (BR)

(a) Y compris les livraisons au personnel

(a) Ivi comprese le consegne al personale

Jüngere Braunkohle
Selbstverbrauch — Einsatzkohle

Jongere bruinkool
Eigenverbruik — Verbruik als grondstof

67 K

1.000 t

	I	II	III	IV	V	VI	VII	VIII	IX	X	XI	XII
	A) Selbstverbrauch insgesamt (a)						A) Totaal eigenverbruik (a)					
1961	1.112	1.012	1.067	896	900	903	976	990	951	998	994	992
1962	1.055	961	1.084									
1961	1	0	0	0	0	0	0	0	0	0	0	0
1962	0	0	0									
1961	0	0	0	0	0	0	0	1	0	0	0	
1962	0	0	0									
1961	6	5	6	5	5	4	4	4	4	4	5	4
1962	5	4	5									
1961	1.119	1.017	1.073	901	905	907	980	995	955	1.002	999	996
1962	1.061	965	1.088									
	A1) Grubenkraftwerke						A1) Elektrische centrales					
1961	196	181	173	140	156	171	203	185	179	175	177	179
1962	197	191	208									
1961	1	0	0	0	0	0	0	0	0	0	0	0
1962	0	0	0									
1961	197	181	173	140	156	171	203	185	179	175	177	179
1962	198	191	208									
	A2) Sonstiger Selbstverbrauch (a)						A2) Overlg eigenverbruik (a)					
1961	916	831	894	756	744	732	774	804	771	822	817	813
1962	858	771	876									
1961	—	—	—	—	—	—	—	—	—	—	—	—
1962	—	—	—									
1961	0	0	0	0	0	0	0	1	0	0	0	
1962	0	0	0									
1961	6	5	6	5	5	4	4	4	4	4	5	4
1962	5	4	5									
1961	922	836	900	761	749	736	778	809	775	826	822	817
1962	863	775	881									
	B) Einsatzkohlen für die Herstellung von Braunkohlenbriketts						B) Verbruik als grondstof voor de fabricage van bruinkoolbriketten					
1961	2.833	2.592	2.800	2.435	2.443	2.506	2.675	2.775	2.701	2.790	2.676	2.621
1962	2.791	2.566	2.830									
1961	14	14	16	15	16	15	14	15	15	16	15	13
1962	16	13	14									
1961	2.847	2.606	2.816	2.450	2.459	2.521	2.689	2.790	2.716	2.806	2.691	2.634
1962	2.807	2.579	2.844									
	C) Einsatzkohlen für die Herstellung von Braunkohlenschwelkoks						C) Verbruik als grondstof voor de fabricage van bruinkoolhalfcokes					
1961	157	142	148	140	142	141	148	150	143	145	139	152
1962	147	131	144									
	D) Einsatzkohle für die Herstellung von Staub- und Trockenkohle						D) Verbruik als grondstof voor de fabricage van stof- en gedroogde bruinkolen					
1961	189	157	188	176	168	176	161	171	158	168	169	168
1962	178	167	173	159	156							

(a) Einschließlich Deputate

(a) Met inbegrip van deputaten

C 68 **Lignite récent**
Importations — Exportations

Lignite recente
Importazioni — Esportazioni

1.000 t

1953	1954	1955	1956	1957	1958	1959	1960	1961		
A) Importations en provenance des pays de la Communauté					A) Importazioni dai paesi della Comunità					
—	—	6	42	56	49	11	0	0	Deutschland (BR)	
1	79	11	—	—	8	10	201	233	Nederland	
1	79	17	42	56	57	21	201	233	COMMUNAUTÉ / GEMEINSCHAFT COMUNITÀ / GEMEENSCHAP	
B) Exportations vers les pays de la Communauté					B) Esportazioni verso paesi della Comunità					
—	81	18	—	0	9	14	201	233	Deutschland (BR)	
1	2	11	45	64	42	11	—	—	Nederland	
1	83	29	45	64	51	25	201	233	COMMUNAUTÉ / GEMEINSCHAFT COMUNITÀ / GEMEENSCHAP	

C 69 **Lignite récent**
Livraisons sur le marché intérieur

Lignite recente
Forniture sul mercato interno

1.000 t

1953	1954	1955	1956	1957	1958	1959	1960	1961		
A) Livraisons totales sur le marché intérieur					A) Forniture totali sul mercato interno					
29.325	31.680	36.537	40.529	43.374	41.702	45.503	48.378	49.500	Deutschland (BR)	
677	604	628	671	587	678	648	851	1.450	France	
640	610	507	373	306	1.108	1.832	1.234	1.506	Italia (a)	
4	2	5	3	1	1	—	—	—	Nederland	
30.646	32.896	37.677	41.576	44.268	43.489	47.983	50.463	52.456	COMMUNAUTÉ / GEMEINSCHAFT COMUNITÀ / GEMEENSCHAP	
A1) Centrales électriques					A1) Centrali elettriche					
23.467	25.620	30.066	34.040	36.975	35.744	39.837	42.347	44.038	Deutschland (BR)	
677	604	628	671	587	678	648	851	1.450	France	
—	—	—	—	—	863	1.628	1.110	1.460	Italia (a)	
24.144	26.224	30.694	34.711	37.562	37.285	42.113	44.303	46.948	COMMUNAUTÉ / GEMEINSCHAFT COMUNITÀ / GEMEENSCHAP	
A2) Industrie					A2) Industria					
5.486	5.732	6.024	6.037	6.104	5.722	5.512	5.894	5.308	Deutschland (BR)	
640	610	507	373	306	245	204	124	45	Italia	
4	2	5	3	1	1	—	—	—	Nederland	
6.130	6.344	6.536	6.413	6.411	5.968	5.716	6.018	5.353	COMMUNAUTÉ / GEMEINSCHAFT COMUNITÀ / GEMEENSCHAP	

(a) A partir de janvier 1961 calculé avec 20% teneur en eau

(a) A partire dal gennaio 1961 calcolato con il 20% di contenuto d'acqua

Jüngere Braunkohle
Einfuhr — Ausfuhr

Jongere bruinkool
Invoer — Uitvoer

68 K

1.000 t

	I	II	III	IV	V	VI	VII	VIII	IX	X	XI	XII
	A) Einfuhr aus Ländern der Gemeinschaft						A) Invoer uit landen van de Gemeenschap					
1961	—	—	—	—	0	—	—	—	—	—	—	—
1962	—	—	—	—	—	—	—	—	—	—	—	—
1961	20	19	22	20	21	19	18	19	19	20	20	17
1962	21	18	18	17	—	—	—	—	—	—	—	—
1961	20	19	22	20	21	19	18	19	19	20	20	17
1962	21	18	18	17	—	—	—	—	—	—	—	—
	B) Ausfuhr in Länder der Gemeinschaft						B) Uitvoer naar landen van de Gemeenschap					
1961	20	19	22	20	21	19	18	19	19	20	20	17
1962	21	18	18	17	—	—	—	—	—	—	—	—
1961	—	—	—	—	—	—	—	—	—	—	—	—
1962	—	—	—	—	—	—	—	—	—	—	—	—
1961	20	19	22	20	21	19	18	19	19	20	20	17
1962	21	18	18	17	—	—	—	—	—	—	—	—

Jüngere Braunkohle
Lieferungen auf den inländischen Markt

Jongere bruinkool
Leveringen op de binnenlandse markt

69 K

1.000

	I	II	III	IV	V	VI	VII	VIII	IX	X	XI	XII
	A) Lieferungen auf den inländischen Markt insgesamt						A) Totaal leveringen op de binnenlandse markt					
1961	4.772	3.953	4.346	3.931	3.706	3.541	3.730	3.756	4.063	4.538	4.653	4.510
1962	4.400	4.061	4.499	3.940	—	—	—	—	—	—	—	—
1961	121	123	122	130	94	95	98	108	102	153	130	173
1962	93	89	117	72	—	—	—	—	—	—	—	—
1961	158	88	163	118	79	95	113	98	167	168	133	127
1962	112	145	185	149	—	—	—	—	—	—	—	—
1961	—	—	—	—	—	—	—	—	—	—	—	—
1962	—	—	—	—	—	—	—	—	—	—	—	—
1961	5.051	4.164	4.631	4.179	3.879	3.731	3.941	3.962	4.332	4.859	4.916	4.810
1962	4.605	4.295	4.801	4.161	—	—	—	—	—	—	—	—
	A1) Elektrizitätswerke						A1) Elektrische centrales					
1961	4.284	3.536	3.873	3.535	3.287	3.137	3.330	3.329	3.659	3.960	4.066	4.041
1962	3.951	3.644	4.034	3.572	—	—	—	—	—	—	—	—
1961	121	123	122	130	94	95	98	108	102	153	130	173
1962	93	89	117	72	—	—	—	—	—	—	—	—
1961	154	83	158	115	75	92	108	93	163	164	131	124
1962	110	144	182	145	—	—	—	—	—	—	—	—
1961	4.559	3.742	4.153	3.780	3.456	3.324	3.536	3.530	3.924	4.277	4.327	4.338
1962	4.154	3.877	4.333	3.789	—	—	—	—	—	—	—	—
	A2) Industrie						A2) Industrie					
1961	474	403	464	388	395	396	388	415	393	571	570	452
1962	425	406	451	360	—	—	—	—	—	—	—	—
1961	4	5	5	3	4	3	5	5	4	3	2	3
1962	2	1	3	4	—	—	—	—	—	—	—	—
1961	—	—	—	—	—	—	—	—	—	—	—	—
1962	—	—	—	—	—	—	—	—	—	—	—	—
1961	478	408	469	391	399	399	393	420	397	574	572	455
1962	427	407	454	364	—	—	—	—	—	—	—	—

(a) Ab Januar 1961 berechnet auf 20% Wassergehalt

(a) Vanaf januari 1961 berekend op 20% vochtgehalte

C 70
1.000 t

Lignite ancien
Consommation propre — Stocks

Lignite antica
Consumo interno — Stocks

1953	1954	1955	1956	1957	1958	1959	1960	1961		
A) Consommation propre totale (a)					A) Totale del consumo interno (a)					
379	379	425	419	409	419	443	462	464	Deutschland (BR)	
39	112	206	259	320	374	472	408	583	France	
.	6	4	1	1	1	0	0	—	Italia	
.	497	635	679	730	794	915	870	1.047	COMMUNAUTÉ / GEMEINSCHAFT COMUNITÀ / GEMEENSCHAP	
A1) Centrales électriques minières					A1) Centrali elettriche delle miniere					
317	320	364	355	349	359	383	399	403	Deutschland (BR)	
5	82	174	224	286	338	439	374	559	France	
322	402	538	579	635	697	822	773	962	COMMUNAUTÉ / GEMEINSCHAFT COMUNITÀ / GEMEENSCHAP	
A2) Autre consommation propre (a)					A2) Altri consumi interni (a)					
62	59	61	64	60	60	60	59	61	Deutschland (BR)	
34	30	32	35	33	35	33	33	24	France	
.	6	4	1	1	1	0	0	—	Italia	
.	95	97	100	94	94	93	92	85	COMMUNAUTÉ / GEMEINSCHAFT COMUNITÀ / GEMEENSCHAP	
B) Stocks en fin de période					B) Stocks a fine periodo					
34	16	11	19	23	62	69	100	139	Deutschland (BR)	
180	161	98	72	197	385	438	496	483	France	
26	21	0	1	18	45	14	2	—	Italia	
240	198	109	92	238	492	521	598	622	COMMUNAUTÉ / GEMEINSCHAFT COMUNITÀ / GEMEENSCHAP	

(a) Y compris les livraisons au personnel

(a) Ivi compresa la consegna al personale

C 71
1.000 t

Lignite ancien
Importations — Exportations

Lignite antica
Importazioni — Esportazioni

1953	1954	1955	1956	1957	1958	1959	1960	1961		
A) Importations					A) Importazioni					
595	694	898	962	899	864	987	1.078	1.115	Deutschland (BR)	
dont en provenance de					di cui provenienti da					
5	19	47	50	47	38	37	35	27	Autriche / Österreich	
590	675	851	911	850	825	949	1.043	1.088	Tchécoslovaquie / Tschechoslowakei	
B) Exportations					B) Esportazioni					
—	3	8	7	10	13	16	16	16	Deutschland (BR)	
13	36	226	177	117	34	24	16	11	France	
13	39	234	184	127	47	40	32	27	COMMUNAUTÉ / GEMEINSCHAFT COMUNITÀ / GEMEENSCHAP	
dont vers					di cui verso					
13	36	147	114	75	24	24	16	11	Pays de la Communauté / Paesi della Comunità Länder der Gemeinschaft / Landen van de Gemeenschap	
—	3	87	70	52	23	16	16	16	Pays tiers / Dritte Länder Paesi terzi / Derde Landen	

Ältere Braunkohle
Selbstverbrauch — Bestände

Oudere bruinkool
Eigenverbruik — Voorraden

70 K
1.000 t

	I	II	III	IV	V	VI	VII	VIII	IX	X	XI	XII
	A) Selbstverbrauch insgesamt (a)						A) Totaal eigenverbruik (a)					
1961	52	40	42	33	33	31	30	29	36	48	45	45
1962	41	33	39	30								
1961	55	49	55	54	15	4	31	52	73	79	61	56
1962	56	50	65	47								
1961	—	—	—	—	—	—	—	—	—	—	—	—
1962	—	—	—	—								
1961	107	89	97	87	48	35	61	81	109	127	106	101
1962	97	83	104	77								
	A1) Grubenkraftwerke						A1) Elektrische centrales					
1961	47	35	35	28	29	27	26	25	31	41	39	40
1962	37	29	34	25								
1961	51	47	52	52	14	2	31	51	72	76	57	53
1962	52	48	63	45								
1961	98	82	87	80	43	29	57	76	103	117	96	93
1962	89	77	97	70								
	A2) Sonstiger Selbstverbrauch (a)						A2) Overig eigenverbruik (a)					
1961	4	4	7	5	4	4	4	4	5	6	6	5
1962	4	4	6	4								
1961	4	2	2	1	1	1	1	1	1	3	4	3
1962	3	3	3	1								
1961	—	—	—	—	—	—	—	—	—	—	—	—
1962	—	—	—	—								
1961	8	6	9	6	5	5	5	5	6	9	10	8
1962	7	7	9	5								
	B) Bestände am Ende des Berichtszeitraumes						B) Voorraden op het einde der verslagperiode					
1961	81	83	102	117	129	143	153	166	169	158	150	139
1962	134	140	151	158								
1961	486	487	490	485	514	557	571	565	535	507	496	483
1962	477	480	475	486								
1961	1	1	0	0	0	0	0	0	0	0	—	—
1962	—	—	—	—								
1961	568	571	592	602	643	700	724	731	704	665	646	622
1962	611	620	626	644								

(a) Einschließlich Deputate

(a) Met inbegrip van deputaten

Ältere Braunkohle
Einfuhr — Ausfuhr

Oudere bruinkool
Invoer — Uitvoer

71 K
1.000 t

	I	II	III	IV	V	VI	VII	VIII	IX	X	XI	XII
	Einfuhr						Invoer					
1961	96	93	98	79	86	87	89	98	101	98	102	88
1962	103	89	97	92								
	davon aus						waarvan uit					
1961	3	3	3	3	3	1	3	2	1	2	2	2
1962	2	2	2	1								
1961	93	90	95	76	83	86	87	96	100	96	100	86
1962	101	87	45	90								
	Ausfuhr						Uitvoer					
1961	2	2	2	2	2	1	1	1	1	1	1	1
1962	1	0	0	0								
1961	1	1	1	1	1	1	1	1	1	1	1	1
1962	1	1	1	1								
1961	3	3	3	3	3	2	2	2	2	2	2	2
1962	2	1	1	1								
	davon in						waarvan naar					
1961	1	1	1	1	1	1	1	1	1	1	1	1
1962	1	1	1	1								
1961	2	2	2	2	2	1	1	1	1	1	1	1
1962	1	0	0	0								

C 72 Lignite ancien
Livraisons sur le marché intérieur

Lignite antica
Forniture sul mercato interno

1.000 t

1953	1954	1955	1956	1957	1958	1959	1960	1961	
A) Livraisons totales sur le marché intérieur A) Forniture totali sul mercato interno									
1.848	2.033	2.252	2.273	2.287	2.155	2.305	2.363	2.355	Deutschland (BR)
1.115	1.168	1.051	1.150	1.130	1.038	968	937	872	France
220	110	80	112	109	82	78	19	4	Italia
3.183	3.311	3.383	3.535	3.526	3.275	3.351	3.319	3.231	COMMUNAUTÉ / GEMEINSCHAFT COMUNITÀ / GEMEENSCHAP
A1) Centrales électriques A1) Centrali elettriche									
91	190	250	291	272	340	390	447	500	Deutschland (BR)
157	198	94	85	55	58	15	0	—	France
248	388	344	376	327	398	405	447	500	COMMUNAUTÉ / GEMEINSCHAFT COMUNITÀ / GEMEENSCHAP
A2) Industrie A2) Industria									
1.295	1.311	1.462	1.439	1.465	1.343	1.469	1.481	1.440	Deutschland (BR)
754	791	801	849	880	859	846	831	775	France
220	110	80	112	109	82	78	19	4	Italia
2.269	2.212	2.343	2.400	2.454	2.284	2.393	2.331	2.219	COMMUNAUTÉ / GEMEINSCHAFT COMUNITÀ / GEMEENSCHAP
A3) Foyers domestiques et artisanat A3) Consumo domestico e artigianato									
415	473	495	504	512	419	378	366	318	Deutschland (BR)
165	160	148	200	177	116	106	105	97	France
580	633	643	704	689	535	484	471	415	COMMUNAUTÉ / GEMEINSCHAFT COMUNITÀ / GEMEENSCHAP

C 73 Poussier de lignite et lignite séché
Importations — Livraisons sur le marché intérieur

Polvere di lignite e lignite secca
Importazioni — Forniture sul mercato interno

1.000 t

1953	1954	1955	1956	1957	1958	1959	1960	1961	
A) Importations A) Importazioni									
—	243	454	324	264	180	208	207	207	Deutschland (BR)
B) Livraisons totales sur le marché intérieur B) Forniture totali sul mercato interno									
975	1.257	1.510	1.454	1.491	1.385	1.245	1.133	1.146	Deutschland (BR)
B1) Centrales électriques B1) Centrali elettriche									
99	247	345	230	219	201	205	209	213	Deutschland (BR)
B2) Industrie B2) Industria									
873	1.006	1.160	1.220	1.269	1.181	1.036	921	930	Deutschland (BR)

Ältere Braunkohle
Lieferungen auf den inländischen Markt

Oudere bruinkool
Leveringen op de binnenlandse markt

72 K

1.000 t

	I	II	III	IV	V	VI	VII	VIII	IX	X	XI	XII
	A) Lieferungen auf den inländischen Markt insgesamt						A) Totaal leveringen op de binnenlandse markt					
1961	226	205	198	170	183	173	183	192	199	205	218	202
1962	222	191	214	194								
1961	86	77	82	70	72	73	61	60	68	70	75	77
1962	81	76	82	78								
1961	1	1	1	1	0	0	0	0	0	0	0	0
1962	0	0	0	—								
1961	313	283	281	241	255	246	244	252	267	275	293	279
1962	203	267	296	272								
	A1) Elektrizitätswerke						A1) Elektrische centrales					
1961	39	39	43	26	33	39	44	49	51	45	53	39
1962	44	31	35	37								
1961	—	—	—	—	—	—	—	—	—	—	—	—
1962	—	—	—	—								
1961	39	39	43	26	33	39	44	49	51	45	53	39
1962	44	31	35	37								
	A2) Industrie						A2) Industrie					
1961	140	131	132	118	116	106	107	109	112	122	124	122
1962	136	128	139	118								
1961	73	67	74	63	66	66	55	54	61	63	66	66
1962	70	67	73	68								
1961	1	1	1	1	0	0	0	0	0	0	0	0
1962	0	0	0	—								
1961	214	199	207	182	182	172	162	163	173	185	190	188
1962	206	195	212	186								
	A3) Hausbrand und Kleinverbraucher						A3) Huishoudelijk verbruik en kleinbedrijf					
1961	37	25	15	22	29	25	24	26	28	29	29	28
1962	27	19	28	28								
1961	13	10	7	8	6	8	6	6	7	7	9	10
1962	11	9	9	10								
1961	50	35	22	30	35	33	30	32	35	36	38	38
1962	38	28	37	38								

Staub- und Trockenkohle
Einfuhr — Lieferungen auf den inländischen Markt

Stof- en gedroogde bruinkolen
Invoer — Leveringen op de binnenlandse markt

73 K

1.000 t

	I	II	III	IV	V	VI	VII	VIII	IX	X	XI	XII
	A) Einfuhr						A) Invoer					
1961	18	16	17	18	17	15	16	16	19	19	18	18
1962	18	16	17	17								
	B) Lieferungen auf den inländischen Markt insgesamt						B) Totaal leveringen op de binnenlandse markt					
1961	104	88	103	99	95	94	91	96	93	96	96	93
1962	98	91	96	89								
	B1) Elektrizitätswerke						B1) Elektrische centrales					
1961	19	17	17	17	17	18	19	20	21	18	17	15
1962	16	16	17	15								
	B2) Industrie						B2) Industrie					
1961	84	70	86	81	78	77	73	77	72	78	78	78
1962	82	75	78	74								

GASKOKS

COKE DE GAZ

COKE DA GAS

GASCOKES

C 74 **Coke de gaz**
Production
1.000 t

Coke da gas
Produzione

1953	1954	1955	1956	1957	1958	1959	1960	1961		
A) Production					A) Produzione					
4.210	4.487	5.062	5.683	5.452	4.960	5.014	5.220	4.948	Deutschland (BR)	
2.435	2.127	1.697	1.598	1.514	1.322	1.009	708	435	France	
1.077	1.052	993	1.001	930	828	800	816	769	Italia	
952	919	865	756	656	563	435	292	230	Nederland	
20	18	10	4	4	3	1	—	—	Belgique / België	
31	33	34	36	36	35	32	34	33	Luxembourg	
8.725	8.636	8.661	9.078	8.592	7.711	7.291	7.070	6.415	COMMUNAUTÉ / GEMEINSCHAFT COMUNITÀ / GEMEENSCHAP	

C 75 **Coke de gaz**
Consommation propre (a) des usines à gaz
1.000 t

Coke da gas
Consumo interno (a) delle officine da gas

1953	1954	1955	1956	1957	1958	1959	1960	1961	
1.142	1.223	1.271	1.239	1.145	1.198	1.058	1.003	927	Deutschland (BR)
1.118	980	748	725	688	628	465	315	195	France
356	355	326	307	283	264	265	254	235	Italia
482	471	468	419	384	363	289	217	171	Nederland
11	8	6	3	2	1	0	—	—	Belgique / België
10	11	10	10	10	10	10	10	10	Luxembourg
3.119	3.048	2.829	2.703	2.512	2.464	2.087	1.799	1.538	COMMUNAUTÉ / GEMEINSCHAFT COMUNITÀ / GEMEENSCHAP

(a) Y compris les livraisons au personnel

(a) Ivi compresa la consegna al personale

C 76 **Coke de gaz**
Stocks (en fin de période)
1.000 t

Coke da gas
Stocks (fine periodo)

1953	1954	1955	1956	1957	1958	1959	1960	1961	
455	180	53	78	566	295	225	267	326	Deutschland (BR)
347	226	91	63	141	155	125	63	43	France
93	55	31	26	112	92	80	33	39	Italia
109	76	44	72	112	83	66	54	56	Nederland
4	6	3	3	3	3	—	—	—	Belgique / België
—	—	—	—	—	—	—	—	—	Luxembourg
1.008	543	222	242	934	628	496	417	464	COMMUNAUTÉ / GEMEINSCHAFT COMUNITÀ / GEMEENSCHAP

Gaskoks
Erzeugung

Gascoques
Productie

74 K
1.000 t

	I	II	III	IV	V	VI	VII	VIII	IX	X	XI	XII
	A) Erzeugung						A) Productie					
1961	498	422	424	386	397	372	386	397	381	410	418	457
1962	452	401	443	418								
1961	51	42	42	38	36	34	30	31	31	32	36	35
1962	33	27	26									
1961	74	64	62	59	63	58	58	57	64	68	69	72
1962	65											
1961	30	25	27	21	17	14	12	12	12	16	22	28
1962	26	22	26									
1961	—	—	—	—	—	—	—	—	—	—	—	—
1962	—	—	—	—	—	—	—	—	—	—	—	—
1961	3	3	3	3	3	3	3	3	3	3	3	3
1962	3	3	3	3								
1961	657	556	558	507	516	481	489	500	491	529	548	595
1962	579											

Gaskoks
Selbstverbrauch (a) der Gaswerke

Gascoques
Eigen verbruik (a) der gasfabrieken

75 K
1.000 t

	I	II	III	IV	V	VI	VII	VIII	IX	X	XI	XII
1961	104	85	89	72	73	61	61	62	60	72	88	101
1962	98	93	101	69								
1961	25	20	18	15	15	15	13	13	13	14	15	17
1962	16	14	12									
1961	19	16	17	17	19	17	20	19	22	23	23	23
1962	20											
1961	23	18	18	14	12	10	9	9	8	12	18	22
1962	19	17	19									
1961	—	—	—	—	—	—	—	—	—	—	—	—
1962	—	—	—	—	—	—	—	—	—	—	—	—
1961	1	1	1	1	1	1	1	1	1	1	1	1
1962	1	1	1	1								
1961	172	140	143	119	120	104	104	104	104	124	145	164
1962	154											

(a) Einschließlich Deputate

(a) Met inbegrip van deputaten

Gaskoks
Bestände (am Ende des Zeitraumes)

Gascoques
Vorraden (aan het einde van het tijdvak)

76 K
1.000 t

	I	II	III	IV	V	VI	VII	VIII	IX	X	XI	XII
1961	223	253	313	255	236	210	238	221	259	285	330	326
1962	281	253	201	150								
1961	53	47	44	48	50	49	50	51	51	48	46	43
1962	40	38	35									
1961	34	35	48	56	63	67	64	58	51	45	39	39
1962	32											
1961	56	56	59	63	64	63	63	65	61	58	56	56
1962	56	53	49									
1961	—	—	—	—	—	—	—	—	—	—	—	—
1962	—	—	—	—	—	—	—	—	—	—	—	—
1961	—	—	—	—	—	—	—	—	—	—	—	—
1962	—	—	—	—	—	—	—	—	—	—	—	—
1961	366	391	464	422	413	389	415	395	422	436	471	464
1962	409											

C 77 Coke de gaz
Importations — Exportations

1.000 t

1953	1954	1955	1956	1957	1958	1959	1960	1961		
A) Importations					A) Importazioni					
8	20	22	3	39	40	38	65	44	Italia	
4	28	69	11	24	2	1	0	1	Belgique / België	
12	48	91	14	63	42	39	65	45	Total / Ingesamt. Totale / Totaal	
B) Exportations					B) Esportazioni					
[80]	[100]	[150]	[60]	[180]	384	264	216	243	Deutschland (BR)	
2	4	24	4	—	9	5	7	1	France	
5	—	—	—	—	—	—	—	—	Italia	
28	55	58	16	14	38	34	35	28	Nederland	
1	0	1	1	0	—	—	—	—	Belgique / België	
[116]	[159]	[233]	[81]	[194]	431	303	258	272	Total / Ingesamt Totale / Totaal	

C 78 Coke de gaz
Livraisons sur le marché intérieur

1.000 t

1953	1954	1955	1956	1957	1958	1959	1960	1961		
A) Livraisons totales sur le marché intérieur					A) Forniture totali sul mercato interno					
[2.590]	[3.439]	[3.768]	[4.359]	[3.639]	3.649	3.762	3.959	3.714	Deutschland (BR)	
1.199	1.264	1.060	897	748	671	569	447	264	France	
748	755	713	701	595	629	585	674	572	Italia	
466	447	393	318	244	224	153	80	50	Nederland	
11	33	74	13	25	3	4	0	1	Belgique / België	
21	23	24	26	26	25	22	24	23	Luxembourg	
[5.035]	[5.961]	[6.032]	[6.314]	[5.277]	5.201	5.095	5.184	4.624	COMMUNAUTÉ / GEMEINSCHAFT COMUNITÀ / GEMEENSCHAP	
A1) Foyers domestiques et artisanat					A1) Consumo domestico e artigianato					
[2.590]	[3.439]	[3.768]	[4.359]	[3.639]	3.649	3.762	3.959	3.714	Deutschland (BR) (a)	
567	617	478	480	349	298	250	190	114	France	
561	592	517	500	390	427	415	455	[400]	Italia	
359	424	365	281	218	187	126	60	45	Nederland	
11	33	74	13	25	3	4	0	1	Belgique / België	
21	23	24	26	26	25	22	24	23	Luxembourg	
4.109	5.128	5.226	5.659	4.647	4.589	4.579	4.688	[4.297]	COMMUNAUTÉ / GEMEINSCHAFT COMUNITÀ / GEMEENSCHAP	

(a) Les livraisons aux différents consommateurs ne sont pas connues; les disponibilités totales indigènes sont incorporées dans « Foyers domestiques et artisanat »

(a) Le forniture ai diversi consumatori non sono conosciute; le disponibilità totali interne sono conglobate nel « consumo domestico ed artigianato »

Gaskoks
Einfuhr — Ausfuhr

Gascokes
Invoer — Uitvoer

77 K

1.000 t

	I	II	III	IV	V	VI	VII	VIII	IX	X	XI	XII
	A) Einfuhr						A) Invoer					
1961	6	4	2	1	5	2	3	3	2	2	6	9
1962	5											
1961	—	0	0	—	—	—	—	—	—	—	—	—
1962	—	—	—	—	—	—	—	—	—	—	—	—
1961	6	4	2	1	5	2	3	3	2	2	6	9
1962	5											
	B) Ausfuhr						B) Uitvoer					
1961	21	21	21	21	21	21	20	20	20	20	20	20
1962	[20]	[20]	[20]	[20]								
1961	—	0	0	0	0	0	0	0	0	0	0	—
1962	—	—	—	—	—	—	—	—	—	—	—	—
1961	—	—	—	—	—	—	—	—	—	—	—	—
1962	—	—	—	—	—	—	—	—	—	—	—	—
1961	1	2	2	1	4	2	1	1	6	5	2	1
1962	1	2	2									
1961	—	—	—	—	—	—	—	—	—	—	—	—
1962	—	—	—	—	—	—	—	—	—	—	—	—
1961	22	23	23	22	25	23	21	21	26	25	22	21
1962	[21]											

Gaskoks
Lieferungen auf den inländischen Markt

Gascokes
Leveringen op de binnenlandse markt

78 K

1.000 t

	I	II	III	IV	V	VI	VII	VIII	IX	X	XI	XII
	A) Lieferungen auf den inländischen Markt insgesamt						A) Totaal leveringen op de binnenlandse markt					
1961	417	286	254	351	322	316	277	332	263	292	265	340
1962	379	316	374	380								
1961	37	29	26	18	19	19	16	16	19	20	22	22
1962	21	17	18									
1961	60	51	34	35	42	39	44	47	51	54	58	58
1962	57											
1961	8	6	6	4	3	4	2	2	2	3	5	6
1962	6	6	9									
1961	—	0	0	—	—	—	—	—	—	—	—	—
1962	—	—	—	—	—	—	—	—	—	—	—	—
1961	2	2	2	2	2	2	2	2	2	2	2	2
1962	2	2	2	2								
1961	524	373	322	410	388	380	341	399	337	371	352	428]
1962	465											
	A1) Hausbrand und Kleinverbraucher						A1) Huishoudelijk verbruik en kleinbedrijf					
1961	417	286	254	351	322	316	277	332	263	292	265	340
1962	379	316	374	380								
1961	20	14	10	5	5	7	6	6	7	10	12	13
1962	12	10	12									
1961
1962
1961	7	5	5	4	3	3	2	2	2	[3]	[4]	[5]
1962	5	5	8									
1961	—	0	0	—	—	—	—	—	—	—	—	—
1962	—	—	—	—	—	—	—	—	—	—	—	—
1961	2	2	2	2	2	2	2	2	2	2	2	2
1962	2	2	2	2								
1961
1962

(a) Lieferungen an einzelne Verbrauchergruppen unbekannt; die gesamte inländische Verfügbarkeit wurde daher unter „Hausbrand und Kleinverbrauch“ aufgeführt

(a) Leveringen aan de verschillende verbruikersgroepen zijn onbekend; daarom werd de totale voor het binnenland beschikbare hoeveelheid opgenomen onder „Huishoudelijk verbruik en kleinbedrijf“

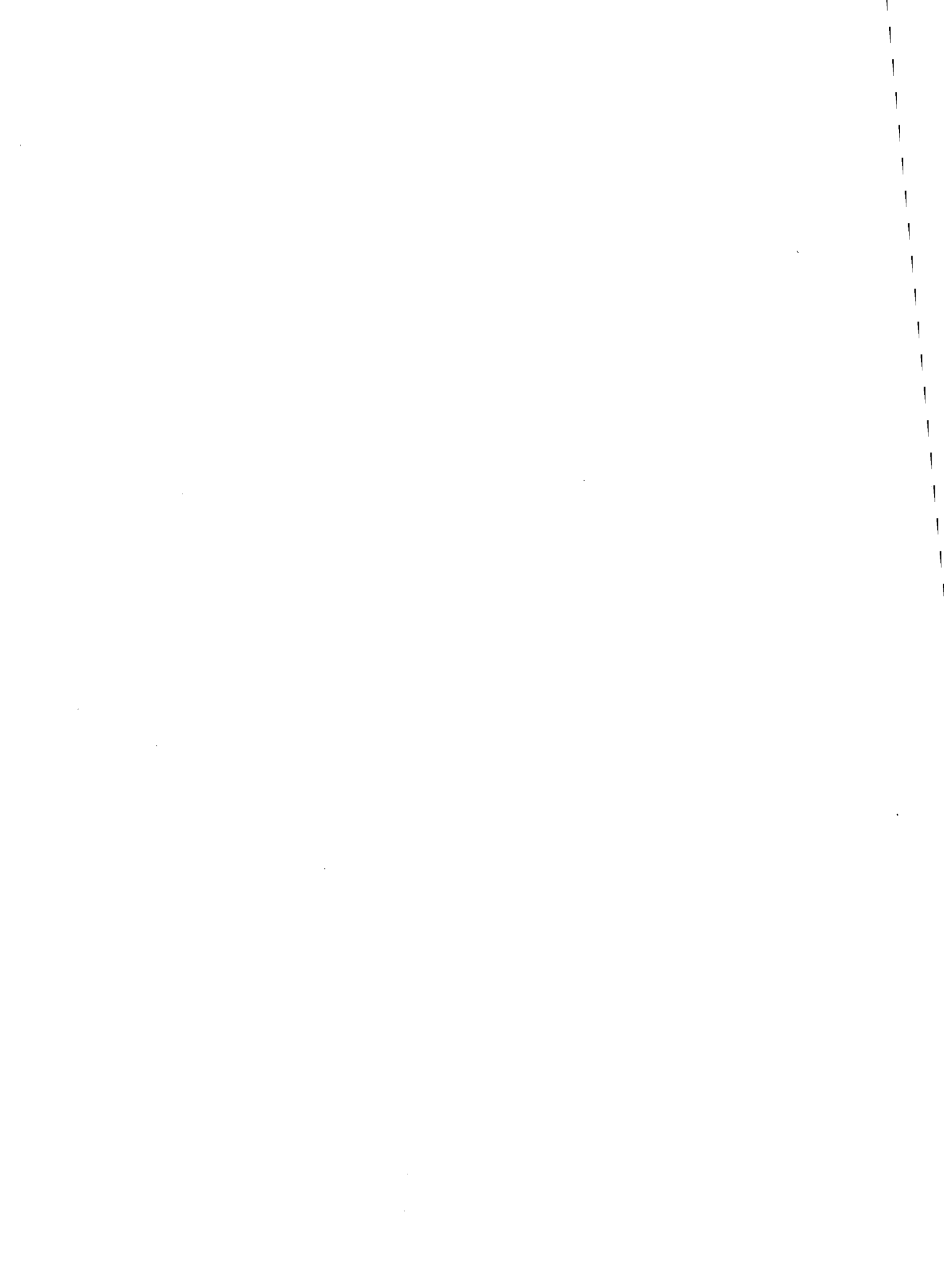

UMLAGE AUF ERZEUGNISSE DER KOHLEN- UND STAHLINDUSTRIE

PRÉLÈVEMENT SUR LES PRODUITS DES INDUSTRIES DU CHARBON ET DE L'ACIER

PRELIEVO SUI PRODOTTI DELLE INDUSTRIE DEL CARBONE E DELL'ACCIAIO

HEFFING OP DE PRODUKTEN VAN DE KOLEN- EN STAALINDUSTRIE

Exercices 1/VII—30/VI

1.000 RE/UC

Esercizi 1/VII—30/VI

1952—53	1953—54	1954—55	1955—56	1956—57	1957—58	1958—59	1959—60	1960—61	
A) Industrie charbonnière A) Industria carboniera A1) Houille A1) Carbon fossile									
3.426,4	12.789,0	13.277,3	8.674,3	6.857,9	5.142,3	4.828,9	5.927,6	6.133,1	Deutschland (BR) (a)
441,3	1.616,4	1.692,5	1.087,5	817,1	630,0	546,5			Saar
1.463,6	5.162,3	5.440,2	3.428,3	2.733,4	2.205,4	2.194,8	2.311,3	2.133,6	France
29,1	102,1	100,0	66,6	48,1	33,4	25,3	27,3	26,9	Italia
340,9	1.210,7	1.205,6	768,9	586,5	457,6	460,9	509,2	539,7	Nederland
838,6	2.903,2	2.882,8	1.908,2	1.410,3	1.034,6	811,3	884,3	1.046,4	Belgique / België
6.539,8	23.783,6	24.598,3	15.933,9	12.453,3	9.503,3	8.867,7	9.659,7	9.879,8	COMMUNAUTÉ / GEMEINSCHAFT . . . COMUNITÀ / GEMEENSCHAP
A2) Briquettes et semi-coke de lignite A2) Mattonelle e semi-coke di lignite									
190,7	705,1	707,9	455,4	356,1	370,0	348,8	418,5	433,1	Deutschland (BR)
1,0	3,5	3,6	2,2	1,7	1,7	1,6	1,5	2,1	Nederland
191,6	708,6	711,4	457,6	357,7	371,7	350,4	419,9	435,2	COMMUNAUTÉ / GEMEINSCHAFT . . . COMUNITÀ / GEMEENSCHAP
B) Industrie sidérurgique (Tous produits réunis) B) Industria siderurgica (Insieme di tutti i prodotti)									
2.893,1	10.280,9	13.360,4	9.573,7	7.982,5	7.798,0	7.234,5	10.095,7	10.754,4	Deutschland (BR) (a)
476,5	1.571,9	1.891,9	1.304,7	1.065,5	973,8	888,1			Saar
1.956,7	6.336,4	7.810,4	5.406,2	4.500,4	4.430,7	4.327,8	5.298,6	5.348,9	France
605,2	2.673,5	3.410,8	2.536,5	2.264,7	2.367,0	2.244,3	2.820,8	3.149,4	Italia
192,5	745,8	851,3	559,0	459,8	516,3	594,0	716,2	783,2	Nederland
797,5	2.704,1	3.318,2	2.370,4	1.945,1	1.566,5	1.579,2	1.824,8	1.784,5	Belgique / België
454,1	1.489,5	1.816,9	1.262,8	1.026,9	852,1	865,2	983,0	1.033,1	Luxembourg
7.375,5	25.802,0	32.459,8	23.013,3	19.244,8	18.504,5	17.733,1	21.739,1	22.853,5	COMMUNAUTÉ / GEMEINSCHAFT . . . COMUNITÀ / GEMEENSCHAP
C) Ensemble (A+B) C) Complesso (A+B)									
6.510,1	23.775,0	27.345,5	18.703,4	15.196,4	13.310,3	12.412,2	16.441,8	17.320,6	Deutschland (BR) (a)
917,8	3.188,2	3.584,4	2.392,2	1.882,6	1.603,8	1.434,6			Saar
3.420,3	11.498,7	13.250,6	8.834,3	7.233,8	6.636,1	6.522,7	7.609,9	7.482,5	France
634,3	2.775,6	3.510,8	2.603,1	2.312,8	2.400,4	2.269,6	2.848,1	3.176,3	Italia
534,4	1.960,0	2.060,4	1.330,2	1.048,0	975,7	1.056,4	1.226,8	1.324,9	Nederland
1.636,0	5.607,3	6.201,0	4.278,7	3.355,4	2.601,1	2.390,5	2.709,1	2.831,0	Belgique / België
454,1	1.489,5	1.816,9	1.262,8	1.026,9	852,1	865,2	983,0	1.033,1	Luxembourg
14.107,0	50.294,3	57.769,6	39.404,8	32.055,8	28.379,5	26.951,1	31.818,7	33.168,5	COMMUNAUTÉ / GEMEINSCHAFT . . . COMUNITÀ / GEMEENSCHAP

(a) Y compris la Sarre à partir de juillet 1959

(a) Compresa la Sarre a partire dal luglio 1959

**Umlage auf die Erzeugnisse
der Kohlen- und Stahlindustrie**

— Beträge —

**Heffing op de produkten
van de kolen- en staalindustrie**

— Bedragen —

79

K

Rechnungsjahr 1/VII—30/VI

1.000 RE/UC

Boekjaar 1/VII—30/VI

1959—60				1960—61				1961—62			
3/59	4/59	1/60	2/60	3/60	4/60	1/61	2/61	3/61	4/61	1/62	2/62
A) Kohlenbergbau				A) Kolenmijnindustrie							
A1) Steinkohle				A1) Steenkool							
1.364,2	1.511,7	1.574,5	1.477,2	1.494,3	1.580,6	1.477,7	1.414,9	1.171,8	1.227,6	1.246,9	
567,5	670,5	549,5	523,9	479,9	559,6	550,1	498,6	387,2	458,5	461,2	
7,2	6,2	7,1	6,8	6,6	6,5	6,3	7,4	6,5	5,9	4,9	
120,6	133,0	132,0	123,5	125,0	137,8	128,5	126,5	101,3	105,0	104,0	
192,1	239,7	232,4	220,2	223,9	242,9	214,4	238,0	166,6	186,5	181,5	
2.251,6	2.561,1	2.495,4	2.351,5	2.329,8	2.527,5	2.377,1	2.285,4	1.833,5	1.983,5	1.998,4	
A2) Braunkohlenbriketts und -schwelkoks				A2) Bruinkoolbriketten en -halfcokes							
108,7	105,7	106,7	97,3	111,0	111,3	110,3	100,6	95,0	94,3	95,2	
0,4	0,4	0,2	0,4	0,5	0,5	0,5	0,5	0,4	0,4	0,4	
109,1	106,1	106,9	97,7	111,5	111,8	110,8	101,1	95,4	94,7	95,6	
B) Stahlindustrie (alle Erzeugnisse zusammen)				B) Staalindustrie (totaal van alle produkten)							
2.407,4	2.477,5	2.662,4	2.548,6	2.759,8	2.658,5	2.713,7	2.622,4	2.239,5	2.068,0	2.169,1	
1.217,3	1.476,2	1.307,5	1.297,6	1.202,4	1.389,8	1.416,7	1.340,1	1.034,1	1.136,5	1.121,3	
602,4	710,0	745,3	763,1	732,3	777,5	805,6	834,0	702,9	734,5	754,7	
161,2	181,9	184,9	188,2	185,9	199,3	201,5	196,5	155,8	165,2	173,5	
410,5	467,2	474,7	472,3	473,6	433,1	376,6	501,2	401,4	401,6	419,7	
230,4	245,3	256,9	250,4	257,0	255,9	257,4	262,8	226,5	211,9	214,2	
5.029,3	5.558,1	5.631,6	5.520,1	5.610,8	5.714,1	5.771,7	5.756,9	4.760,3	4.717,6	4.852,4	
C) Insgesamt (A und B)				C) Totaal (A en B)							
3.880,3	4.094,9	4.343,5	4.123,1	4.365,0	4.350,4	4.301,8	4.137,8	3.506,3	3.389,9	3.511,2	
1.784,8	2.146,7	1.857,0	1.821,4	1.682,3	1.949,4	1.966,8	1.838,7	1.421,3	1.595,0	1.582,5	
609,6	716,2	752,5	769,8	738,9	784,0	812,0	841,4	709,5	740,4	759,5	
282,3	315,3	317,1	312,1	311,4	337,6	330,5	323,5	257,5	270,7	227,8	
602,6	707,0	707,1	692,5	697,5	676,1	591,1	739,2	568,0	588,0	601,1	
230,4	245,3	256,9	250,4	257,0	255,9	257,4	262,8	226,5	211,9	214,2	
7.390,0	8.225,4	8.233,9	7.969,3	8.052,1	8.353,0	8.260,0	8.143,4	6.689,1	6.795,9	6.946,4	

(a) Einschließlich Saarland ab Juli 1959

(a) Vanaf Juli 1959 met inbegrip van Saarland

Prélèvement sur les produits des industries du charbon et de l'acier — Pourcentages —

Prelievo sui prodotti delle industrie del carbone e dell'acciaio — Percentuali —

% Exercices / Exercizi 1/VII—30/VI

Umlage auf die Erzeugnisse der Kohlen- und Stahlindustrie — Prozentzahlen —

Heffing op de produkten van de kolen- en staalindustrie — Procenten —

% Rechnungsjahr / Boekjaar 1/VII—30/VI

1952—53	1953—54	1954—55	1955—56	1956—57	1957—58	1958—59	1959—60	1960—61		
D) Répartition par Industries (A et B en % de C)					D) Anteil der Industrien an der Umlage (A und B in % von C)					
D) Ripartizione per Industrie (A e B in % di C)					D) Aandeel der industriën aan de heffing (A en B in % van C)					
55,6	56,8	51,1	48,8	47,5	41,4	41,7	38,6	37,9	Deutschland (BR) (d)	
44,4	43,2	48,9	51,2	52,5	58,6	58,3	61,4	62,1	A	
									B	
48,1	50,7	47,2	45,5	43,4	39,3	38,1			Saarland	
51,9	49,3	52,8	54,5	56,6	60,7	61,9			A	
									B	
42,8	44,9	41,1	38,8	37,8	33,2	33,7	30,4	28,5	France	
57,2	55,1	58,9	61,2	62,2	66,8	66,3	69,6	71,5	A	
									B	
4,6	3,7	2,9	2,6	2,1	1,4	1,1	1,0	0,8	Italia	
95,4	96,3	97,1	97,4	97,9	98,6	98,9	99,0	99,2	A	
									B	
64,0	62,0	58,7	58,0	56,1	47,1	43,8	41,6	40,9	Nederland	
36,0	38,0	41,3	42,0	43,9	52,9	56,2	58,4	59,1	A	
									B	
51,3	51,8	46,5	44,6	42,0	39,8	33,9	32,6	37,0	Belgique / België	
48,7	48,2	53,5	55,4	58,0	60,2	66,1	67,4	63,0	A	
									B	
100,0	100,0	100,0	100,0	100,0	100,0	100,0	100,0	100,0	Luxembourg	
									B	
47,7	48,7	43,8	41,6	40,0	34,8	34,2	31,7	31,1	COMMUNAUTÉ / GEMEINSCHAFT	
52,3	51,3	56,2	58,4	60,0	65,2	65,8	68,3	68,9	COMUNITÀ / GEMEENSCHAP	
									A	
									B	
E) Répartition par pays / E) Ripartizione per paese					E) Anteile der Länder / E) Aandeel per land					
a) de A / a) di A					a) an A / a) van A					
53,7	55,1	55,3	55,7	56,3	55,8	56,2	62,9	63,7	Deutschland (BR) (d)	
6,6	6,6	6,7	6,7	6,4	6,4	5,9			Saarland	
21,7	21,1	21,5	20,9	21,3	22,3	23,8	22,9	20,7	France	
0,4	0,4	0,4	0,4	0,4	0,3	0,3	0,3	0,3	Italia	
5,1	5,0	4,7	4,7	4,6	4,7	5,0	5,1	5,2	Nederland	
12,5	11,8	11,4	11,6	11,0	10,5	8,8	8,8	10,1	Belgique / België	
100,0	100,0	100,0	100,0	100,0	100,0	100,0	100,0	100,0	COMMUNAUTÉ / GEMEINSCHAFT	
									COMUNITÀ / GEMEENSCHAP	
									A	
									B	
b) de C / b) di C					b) an C / b) van C					
46,2	47,3	47,3	47,4	47,4	46,9	46,1	51,7	52,2	Deutschland (BR) (d)	
6,5	6,3	6,2	6,1	5,9	5,7	5,3			Saarland	
24,2	22,9	22,9	22,4	22,5	23,4	24,2	23,9	22,6	France	
4,5	5,5	6,1	6,6	7,2	8,4	8,4	8,9	9,6	Italia	
3,8	3,9	3,6	3,4	3,3	3,4	3,9	3,9	4,0	Nederland	
11,6	11,1	10,7	10,9	10,5	9,2	8,9	8,5	8,5	Belgique / België	
3,2	3,0	3,2	3,2	3,2	3,0	3,2	3,1	3,1	Luxembourg	
100,0	100,0	100,0	100,0	100,0	100,0	100,0	100,0	100,0	COMMUNAUTÉ / GEMEINSCHAFT	
									COMUNITÀ / GEMEENSCHAP	
									A	
									B	

- (a) Le taux en % de la valeur moyenne de la production est commun à tous les produits de la CECA — Son équivalence en unités de compte A.M.E. est fixée d'après la valeur moyenne à la t.m. pour chacun des grands groupes de produits CECA — elle peut varier lors des rajustements effectués sur les valeurs moyennes, mais elle est commune pour chaque produit pour tous les pays. L'équivalence en monnaie nationale (voir tableau 82) dépend en outre des fluctuations du taux de change officiel qui, légalement, définit la valeur des différentes monnaies en unités A.M.E. (1 unité A.M.E. vaut actuellement: 4 DM — 4,93706 NFFr — 525 Lit. — 3,62 Fl — 50 Fb ou Fibg)
- (b) Dates des changements de taux ou des valeurs moyennes
- (c) Non destiné à la fabrication de l'acier
- (d) Y compris la Sarre à partir de juillet 1959
- (e) Et Sarre jusqu'en juin 1959

- (a) Der Satz des mittleren Wertes der Produktion in % ist bei sämtlichen EGKS-Erzeugnissen gleich. Der entsprechende Wert in EWA-Rechnungseinheiten wird nach dem mittleren Wert je t für jede der großen EGKS-Erzeugnisgruppen festgesetzt — er kann sich bei Berichtigungen der mittleren Werte ändern, ist jedoch bei jedem Erzeugnis für alle Länder gleich. Der Wert in Landeswährung (siehe Tabelle 82) hängt außerdem von den Schwankungen des amtlichen Wechselkurses ab, der den Wert der verschiedenen Währungen in EWA-Rechnungseinheiten bestimmt (1 EWA-Einheit ist gegenwärtig gleich 4 DM; 4,93706 NFFr; 525 Lit; 3,62 Fl.; 50 Fb oder Fibg)
- (b) Zeitpunkt der Veränderung des Satzes oder der mittleren Werte
- (c) Nicht für die Stahlherstellung bestimmt
- (d) Ab Juli 1959 einschließlich Saarland
- (e) Und Saarland bis Juni 1959

- (a) Il tasso in % del valore medio della produzione è comune a tutti i prodotti CECA. La sua equivalenza in unità di conto A.M.E. è fissata sulla base del valore medio per tonnellata per ciascuno dei grandi gruppi di prodotti CECA. Essa può variare a seguito dei ragguistamenti effettuati sui valori medi, ma essa è comune per ogni prodotto per tutti i paesi. L'equivalenza in valuta nazionale (cfr. tabella 82) dipende inoltre dalle fluttuazioni del tasso di cambio ufficiale che fissa legalmente il valore delle varie valute in unità A.M.E. (1 unità A.M.E. equivale attualmente a 4 DM — 4,93706 NFFr — 525 Lit. — 3,62 Fl — 50 Fb o. Fibg)
- (b) Data in cui sono stati modificati i tassi o i valori medi
- (c) Non destinato alla fabbricazione dell'acciaio
- (d) Compresa la Sarre a partire dal luglio 1959
- (e) E Sarre fino al giugno 1959

- (a) Het percentage van de gemiddelde waarde van de produktie is voor alle produkten van de E.G.K.S. gelijk. — Het equivalent in E.M.O.-rekenenheden wordt voor elke grote groep E.G.K.S.-produkten volgens de gemiddelde waarde per ton vastgesteld — deze kan enigszins afwijken wanneer er herzieningen worden aangebracht in de gemiddelde waarden, doch blijft gelijk voor elk produkt voor alle landen. Het equivalent in nationale valuta (zie tabel 82) hangt bovendien af van de schommelingen van de officiële wisselkoers welke wettelijk de waarde van de verschillende valuta in E.M.O.-rekenenheden bepaalt (1 E.M.O.-rekenenheid is momenteel gelijk aan: DM 4.—; 4,93706 NFFr; 525 Lit; 3,62 Fl.; 50 Fb of Fibg)
- (b) Datum van de wijzigingen in de koers of de gemiddelde waarden
- (c) Niet bestemd voor de staalfabricage
- (d) Vanaf juli 1959 met inbegrip van Saarland
- (e) En Saarland tot en met juni 1959

Taux du prélèvement en % sur la valeur de la production et en unités de compte A.M.E. par t de produit (a)

Tasso del prelievo in % sul valore della produzione ed in unità di conto A.M.E. per t di prodotto (a)

Umlagesatz auf den Wert der Produktion in % und EWA-Rechnungseinheiten je t Erzeugnis (a)

81 K

Heffingsbedrag op de waarde van de productie in procenten en in EMO-reken-eenheden per t produkt (a)

Zeit Période Periodo Tijdvak (b)	Satz Taux Tasso Percentage %	RE / U.C. je Tonne — por tonne — per tonnellata — per ton					
		Braunkohlenbriketts und -schwelkoks Briquettes et semi-coke de lignite Mattonelle e semi-coke di lignite Bruinkoolbriketten en -halfcokes	Steinkohle Houille Carbon fossile Steenkolen	Roheisen Fonte Ghisa Ruwijzer (c)	Thomas-Stahlrohrlöcke Lingots Thomas Lingotti Thomas Thomas Blokken	Sonstige Stahlblöcke Autres lingots Altri lingotti Andere blokken	Walzstahlfertig- und weiterverarb. Walzstahlfertigerzeugnisse Produits finis et finals Prodotti finiti e finali Walsrij-producten en verder bewerkte producten
1953 I	0,30	0,0141	0,0372	0,1422	0,1398	0,1884	0,0735
III	0,50	0,0235	0,0620	0,2370	0,2330	0,3140	0,1225
V	0,70	0,0329	0,0868	0,3318	0,3262	0,4396	0,1715
VII	0,90	0,0423	0,1116	0,4266	0,4194	0,5652	0,2205
1955 VII	0,70	0,0329	0,0868	0,3318	0,3262	0,4396	0,1715
1956 I	0,45	0,0212	0,0558	0,2133	0,2097	0,2826	0,1103
1957 VII	0,35	0,0220	0,0448	0,1870	0,1738	0,2925	0,1003
IX	0,35	0,0220	0,0448	0,1870	0,1738	0,2925	0,1003
1959 I	0,35	0,0220	0,0448	0,1870	0,1738	0,2925	0,1003
VII	0,35	0,0277	0,0448	0,1870	0,1738	0,2925	0,1003
1960 I	0,35	0,0277	0,0448	0,1870	0,1738	0,2925	0,1003
1961 III	0,35	0,0277	0,0448	0,1870	0,1738	0,2925	0,1003
VII	0,30	0,0237	0,0384	0,1603	0,1490	0,2507	0,0860

Taux du prélèvement en monnaies nationales par t de produits charbonniers (a)

Tasso del prelievo nelle monete nazionali per t di prodotti carboniferi (a)

Umlagesatz in Landeswährung je Tonne Kohle (a)

Heffingsbedrag in nationale munteenheid per ton kolen (a)

82 K

Zeit Période Periodo Tijdvak (b)	Braunkohlenbriketts und -schwelkoks Briquettes et semi-coke de lignite Mattonelle e semi-coke di lignite Bruinkoolbriketten en -halfcokes		Steinkohle — Houille — Carbon fossile — Steenkolen				
	Deutschland (BR) DM	Niederland Fl	Deutschland (BR) (d) DM	France (e) Ffr / NFfr	Italia Lit	Niederland Fl	Belgique / België Fb
1953 I	0,05922	0,05358	0,15624	13,0200	23,250	0,14136	1,860
III	0,09870	0,08930	0,26040	21,7000	38,750	0,23560	3,100
V	0,13818	0,12502	0,36456	30,3800	54,250	0,32984	4,340
VII	0,17766	0,16074	0,46872	39,0600	69,750	0,42408	5,580
1955 VII	0,13818	0,12502	0,36456	30,3800	54,250	0,32984	4,340
1956 I	0,08883	0,08037	0,23436	19,5300	34,875	0,21204	2,790
1957 VII	0,09240	0,08360	0,18816	15,6800	28,000	0,17024	2,240
IX	0,09240	0,08360	0,18816	18,8160	28,000	0,17024	2,240
1959 I	0,09240	0,08360	0,18816	22,1180	28,000	0,17024	2,240
VII	0,11634	0,10526	0,18816	22,1180	28,000	0,17024	2,240
1960 I	0,11634	0,10526	0,18816	0,22118	28,000	0,17024	2,240
1961 III	0,11080	0,10027	0,17920	0,22118	28,000	0,16217	2,240
VII	0,09480	0,08579	0,15360	0,18958	24,000	0,13901	1,920

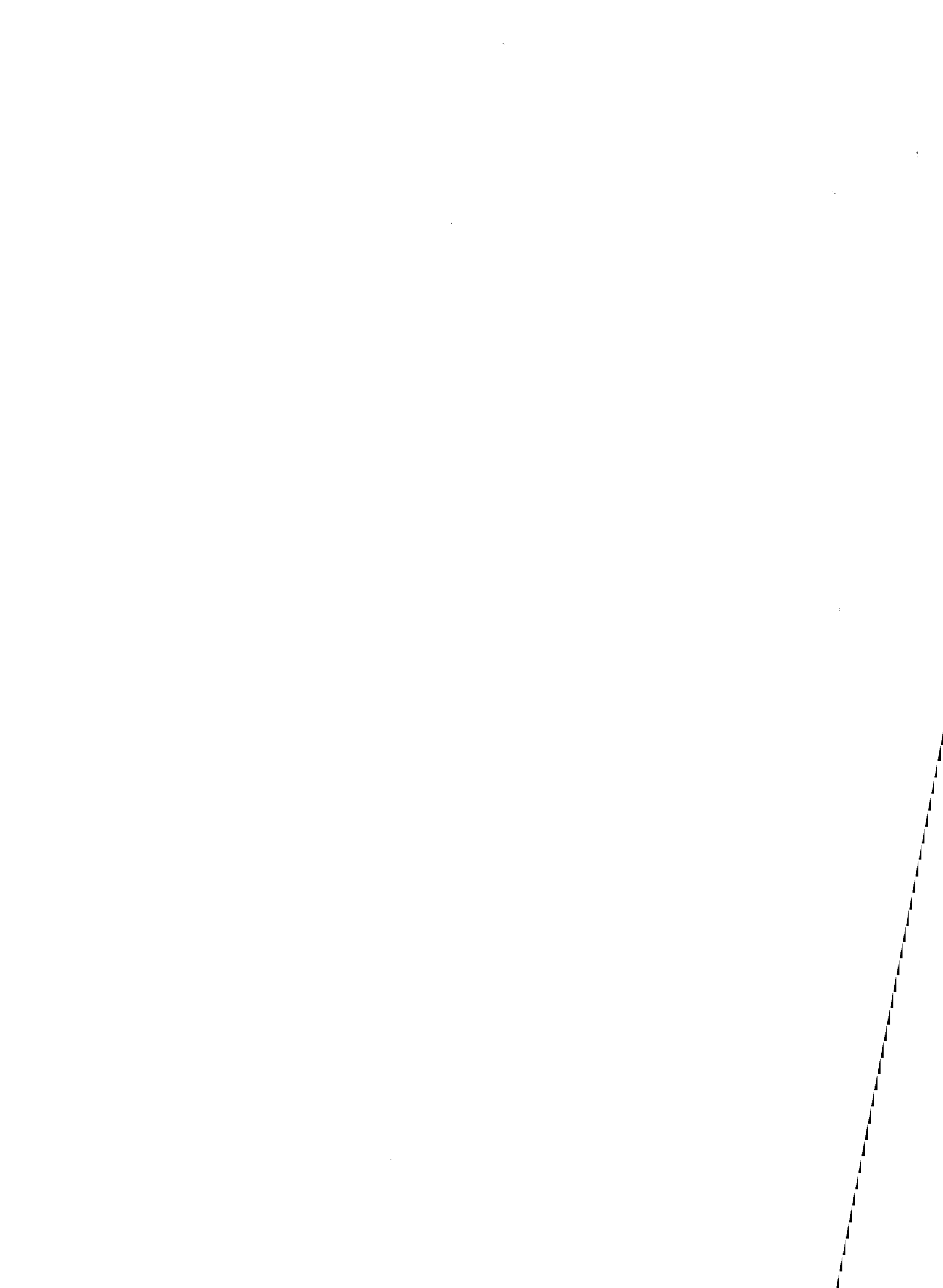

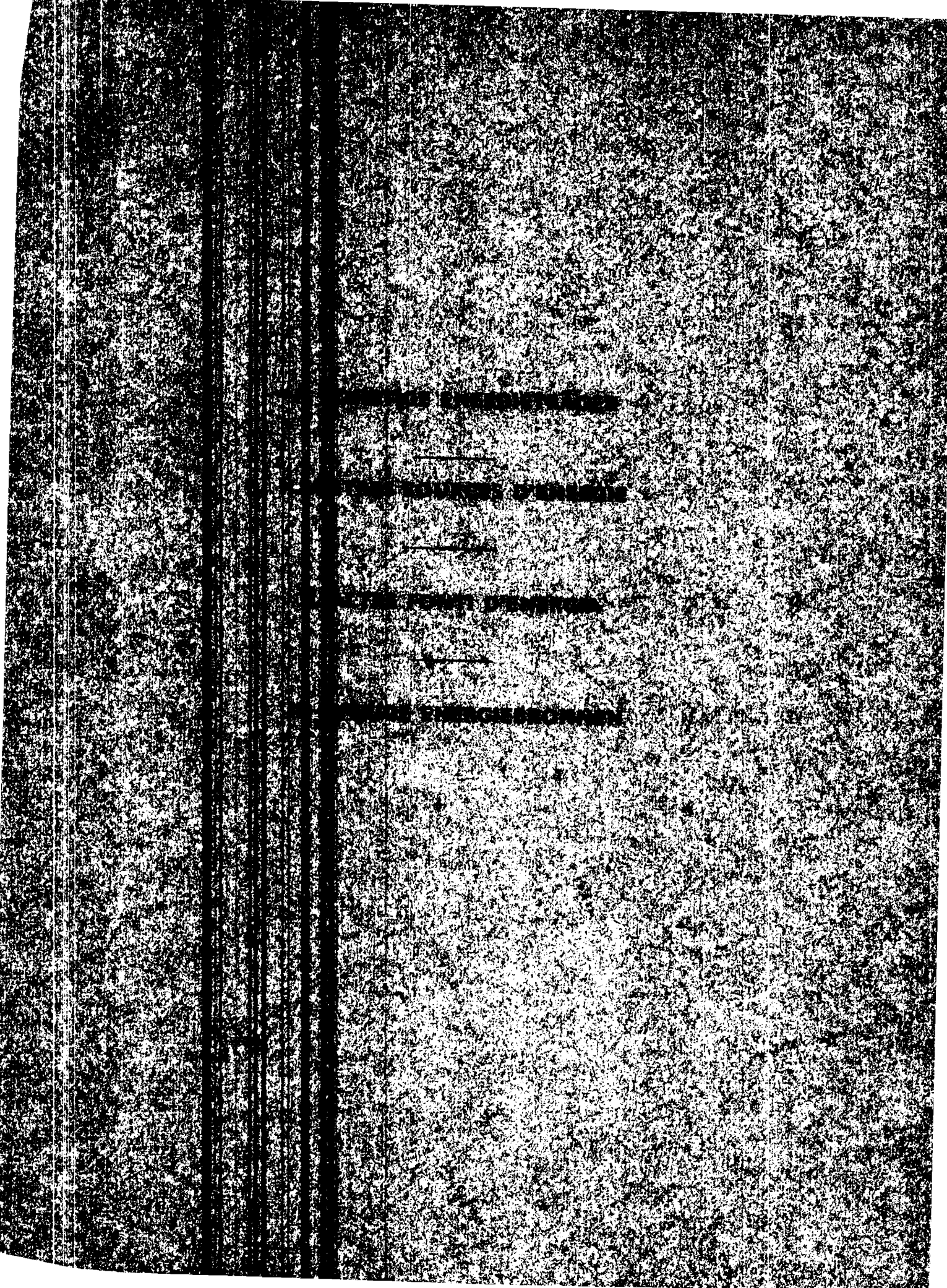



ELEKTRIZITÄT



ÉNERGIE ÉLECTRIQUE



ENERGIA ELETTRICA



ELEKTRICITEIT

E 1

Production nette d'énergie électrique
Centrales thermiques classiques
Produzione netta di energia elettrica
Centrali termoelettriche tradizionali

GWh

1953	1954	1955	1956	1957	1958	1959	1960	1961	
A) Centrales thermiques classiques A) Centrali termoelettriche tradizionali A1) Services publics A1) Distribuzione pubblica									
26.903	30.456	34.179	38.267	42.683	42.987	49.460	54.939	59.358	Deutschland (BR)
413	490	517	571	600	674	704			Saarland
8.867	8.269	9.008	10.979	14.433	12.462	15.001	14.648	18.778	France
1.911	3.083	3.864	5.659	6.952	5.314	5.379	3.903	11.021	Italia
6.713	7.647	8.118	9.197	9.897	10.134	10.859	12.029	12.915	Nederland
5.107	5.551	5.841	6.346	6.930	6.852	7.340	8.078	8.422	Belgique / België
49.914	55.496	61.527	71.019	81.495	78.423	88.743	93.597	110.494	COMMUNAUTÉ / GEMEINSCHAFT. COMUNITÀ / GEMEENSCHAP
A2) Autoproducteurs A2) Autoproduttori									
21.635	23.700	26.263	29.218	31.586	33.575	36.418	41.170	44.328	Deutschland (BR)
1.286	1.270	1.607	1.960	2.042	2.046	2.030			Saarland
11.802	13.184	15.132	17.148	18.103	16.924	16.936	16.996	19.254	France
879	1.161	1.321	1.463	1.655	1.859	2.859	3.517	4.030	Italia
2.359	2.386	2.466	2.591	2.748	2.984	3.319	3.484	3.741	Nederland
4.389	4.619	4.979	5.314	5.509	5.469	5.738	5.869	6.358	Belgique / België
879	989	1.106	1.165	1.215	1.225	1.306	1.444	1.471	Luxembourg
43.229	47.309	52.874	58.859	62.858	64.082	68.606	72.480	79.182	COMMUNAUTÉ / GEMEINSCHAFT. COMUNITÀ / GEMEENSCHAP
A3) Total A3) Totale									
48.538	54.156	60.442	67.485	74.269	76.562	85.878	96.109	103.686	Deutschland (BR)
1.699	1.760	2.124	2.531	2.642	2.720	2.734			Saarland
20.669	21.453	24.140	28.127	32.536	29.386	31.937	31.644	38.032	France
2.790	4.244	5.185	7.122	8.607	7.173	8.238	7.420	15.051	Italia
9.072	10.033	10.584	11.788	12.645	13.118	14.178	15.513	16.656	Nederland
9.496	10.170	10.820	11.660	12.439	12.321	13.078	13.947	14.780	Belgique / België
879	989	1.106	1.165	1.215	1.225	1.306	1.444	1.471	Luxembourg
93.143	102.805	114.401	129.878	144.353	142.505 ^r	157.349	166.077	189.676	COMMUNAUTÉ / GEMEINSCHAFT. COMUNITÀ / GEMEENSCHAP

(a) Données mensuelles estimées à 100 % net sur la base de statistiques partielles
(France: 95 % net, Italie: 97,5 % brut)(a) Dati mensili stimati al 100 % netto sulla base di statistiche parziali
(Francia: 95 % netto, Italia: 97,5 % lordo)

Nettoerzeugung elektrischer Energie
Herkömmliche Wärmekraftwerke

Nettoproduktie van elektrische energie
Konventionele thermische centrales

1 E

GWh

	I	II	III	IV	V	VI	VII	VIII	IX	X	XI	XII
	A) Herkömmliche Wärmekraftwerke						A) Konventionele thermische centrales					
	A1) Öffentliche Versorgung						A1) Openbare elektriciteitsvoorziening					
1961	5.759	4.804	5.219	4.473	4.300	4.093	4.210	4.397	4.882	5.610	5.849	5.761
1962	5.734	5.194	5.735	4.831	[4.940]							
1961 (a)	1.548	1.108	1.360	1.413	1.415	1.257	1.156	1.217	2.090	2.225	2.138	1.861
1962 (a)	1.708	1.705	2.059	1.550	1.385							
1961 (a)	641	549	639	547	553	522	544	874	1.514	1.581	1.491	1.566
1962 (a)	1.446	1.550	1.528	1.086								
1961	1.239	1.047	1.121	978	982	947	901	946	1.025	1.180	1.254	1.295
1962	1.342	1.191	1.253	1.087								
1961	673	660	747	670	687	666	596	657	709	752	786	818
1962	827	761	824	728	765							
1961	9.860	8.168	9.086	8.081	7.937	7.485	7.407	8.091	10.220	11.348	11.518	11.301
1962	11.057	10.401	11.399	9.282								
	A2) Eigenerzeuger						A2) Zelfopwekkers					
1961	3.954	3.497	3.737	3.325	3.411	3.307	3.413	3.514	3.718	4.182	4.187	4.084
1962	4.277	3.876	4.295	3.674								
1961 (a)	1.690	1.350	1.620	1.490	1.460	1.320	1.300	1.340	2.030	2.070	1.800	1.650
1962 (a)	1.660	1.520	1.950	1.440	1.300							
1961 (a)	345	335	330	285	280	280	290	325	380	395	395	390
1962 (a)	400	400	410	373								
1961	318	289	318	294	305	301	286	290	294	341	363	342
1962	343	305	326	311								
1961	386	514	545	493	494	541	469	531	580	648	596	561
1962	576	500	580	528	523							
1961	121	112	127	121	125	122	126	121	121	122	118	119
1962	122	113	126	106	111							
1961	6.814	6.097	6.677	6.008	6.075	5.871	5.884	6.121	7.123	7.758	7.459	7.146
1962	7.378	6.714	7.688	6.432								
	A3) Gesamt						A3) Totaal					
1961	9.713	8.301	8.956	7.798	7.711	7.400	7.623	7.911	8.600	9.792	10.036	9.845
1962	10.011	9.070	10.031	8.505								
1961 (a)	3.238	2.458	2.980	2.903	2.875	2.577	2.456	2.557	4.120	4.295	3.938	3.511
1962 (a)	3.368	3.225	4.009	2.990	2.685							
1961 (a)	986	884	969	832	833	802	834	1.199	1.894	1.976	1.886	1.956
1962 (a)	1.846	1.950	1.938	1.459								
1961	1.557	1.336	1.439	1.272	1.287	1.248	1.187	1.236	1.319	1.521	1.617	1.637
1962	1.685	1.496	1.579	1.398								
1961	1.059	1.174	1.292	1.163	1.181	1.207	1.065	1.188	1.289	1.400	1.382	1.379
1962	1.403	1.261	1.404	1.256	1.288							
1961	121	112	127	121	125	122	126	121	121	122	118	119
1962	122	113	126	106	111							
1961	16.674	14.265	15.763	14.089	14.012	13.356	13.291	14.212	17.343	19.106	18.977	18.447
1962	18.435	17.115	19.087	15.714								

(a) Monatsangaben auf Grund von Teilerhebungen (Frankreich: 95% netto; Italien: 97,5% brutto) geschätzt auf 100% netto

(a) Maandgegevens op basis van onvolledige statistieken (Frankrijk: 95% netto; Italië: 97,5% brutto) tot 100% netto bijgeraamd

E 2

Production nette d'énergie électrique
Centrales géothermiques, nucléaires et
hydrauliques
Produzione netta di energia elettrica
Centrali geotermiche, elettronucleari e
idroelettriche

GWh

1953	1954	1955	1956	1957	1958	1959	1960	1961	
B) Centrales géothermiques (Services publics) (a)									Italia
1.859	1.860	1.839	1.760	1.791	1.907	2.054	2.079	2.267	
B) Centrali geotermiche (Distribuzione pubblica) (a)									
C) Centrales nucléaires (Services publics) (a)									COMMUNAUTÉ / GEMEINSCHAFT COMUNITÀ / GEMEENSCHAP
—	—	—	—	1	4	41	130	266	
C) Centrali elettronucleari (Distribuzione pubblica) (a)									
D) Centrales hydrauliques									Deutschland (BR)
D) Centrali idroelettriche									
D1) Services publics									Saarland
D1) Distribuzione pubblica									
7.709	8.964	10.027	10.982	10.447	11.159	9.315	11.019	11.015	France
18	20	21	25	22	27	19			Italia
19.323	22.260	23.619	23.700	22.889	29.780	30.053	37.551	35.531	Belgique / België (b)
22.498	23.788	25.278	25.760	26.196	29.800	32.006	37.284	32.883	Luxembourg (b)
90	169	129	187	172	197	101	171	188	
3	3	3	4	3	4	3	20	57	
49.641	55.204	59.077	60.658	59.729	70.967	71.497	86.045	79.674	COMMUNAUTÉ / GEMEINSCHAFT. COMUNITÀ / GEMEENSCHAP
D2) Autoproduteurs									Deutschland (BR)
D2) Autoproduttori									
1.504	1.698	1.790	1.793	1.680	1.829	1.597	1.798	1.742	France
1.924	2.209	1.977	2.316	2.006	2.626	2.649	2.979	2.835	Italia
5.104	5.224	5.305	5.335	5.429	5.901	6.123	8.493	8.805	
8.532	9.131	9.072	9.444	9.115	10.356	10.369	13.270	13.382	COMMUNAUTÉ / GEMEINSCHAFT. COMUNITÀ / GEMEENSCHAP
D3) Total									Deutschland (BR)
D3) Totale									
9.213	10.662	11.817	12.775	12.127	12.988	10.912	12.817	12.757	Saarland
18	20	21	25	22	27	19			France
21.247	24.469	25.596	26.016	24.895	32.406	32.702	40.530	38.366	Italia
27.602	29.012	30.583	31.095	31.625	35.701	38.129	45.777	41.688	Belgique / België
90	169	129	187	172	197	101	171	188	Luxembourg
3	3	3	4	3	4	3	20	57	
58.173	64.335	68.149	70.102	68.844	81.323	81.866	99.315	93.056	COMMUNAUTÉ / GEMEINSCHAFT. COMUNITÀ / GEMEENSCHAP

(a) Il n'existe pas d'autoproduteurs

(b) Y compris la très faible production des autoproduteurs

(c) Données mensuelles estimées à 100% net sur la base de statistiques partielles (France: 95% net; Italie: 97,5% brut)

(a) Non esistono autoproduttori

(b) Compresa la piccola quantità prodotta dagli autoproduttori

(c) Dati mensili stimati al 100% netto sulla base di statistiche parziali (Francia: 95% netto; Italia: 97,5% lordo)

Nettoerzeugung von elektrischer Energie
Erdwärme-, Kern- und Wasserkraftwerke

Nettoproductie van elektrische energie
Geothermische, Kernenergie- en
hydraulische centrales

2 E
GWh

	I	II	III	IV	V	VI	VII	VIII	IX	X	XI	XII
	B) Erdwärmekraftwerke (Öffentliche Versorgung) (a)						B) Geothermische centrales (Openbare elektriciteitsvoorziening) (a)					
1961 (c)	194	174	195	187	193	180	189	191	186	194	190	194
1962 (c)	197	177	199	191								
	C) Kernkraftwerke (Öffentliche Versorgung) (a)						C) Kernenergiecentrales (Openbare elektriciteitsvoorziening) (a)					
1961	16	19	16	25	27	33	33	25	25	26	7	13
1962	42	48	60	46	[35]							
	D) Wasserkraftwerke D1) Öffentliche Versorgung						D) Hydraulische centrales D1) Openbare elektriciteitsvoorziening					
1961	718	831	893	967	1.195	1.190	1.132	1.119	800	636	631	904
1962	886	897	854	1.073	[1.280]							
1961 (c)	3.384	3.350	3.233	2.807	2.963	3.332	3.243	2.583	1.917	2.258	2.789	3.551
1962 (c)	3.647	3.007	3.041	3.557	3.857							
1961 (c)	3.208	2.813	2.990	2.815	3.057	2.940	3.118	2.484	2.247	2.299	2.417	2.495
1962 (c)	2.636	2.245	2.621	2.419								
1961	22	23	16	19	16	13	8	9	6	12	18	26
1962	23	24	19	24	16							
1961	7	8	4	4	3	3	2	2	3	5	8	8
1962	8	8	6	8	4							
1961	7.339	7.025	7.136	6.612	7.234	7.478	7.503	6.197	4.973	5.210	5.863	6.984
1962	7.200	6.181	6.541	7.081								
	D2) Eigenerzeuger						D2) Zelfopwekkers					
1961	118	132	163	160	176	180	158	165	129	111	106	145
1962	150	148	165	182								
1961 (c)	284	284	306	247	264	311	242	143	138	191	215	275
1962 (c)	302	224	231	267	269							
1961 (c)	681	603	712	787	878	905	958	804	659	634	579	605
1962 (c)	626	540	570	653								
1961	1.083	1.019	1.181	1.194	1.318	1.396	1.358	1.112	926	936	900	1.025
1962	1.078	912	966	1.102								
	D3) Gesamt						D3) Totaal					
1961	836	963	1.056	1.127	1.371	1.370	1.290	1.284	929	747	737	1.049
1962	1.036	1.045	1.019	1.255								
1961 (d)	3.668	3.634	3.539	3.054	3.227	3.643	3.485	2.726	2.055	2.449	3.004	3.826
1962 (c)	3.949	3.231	3.272	3.824	4.151							
1961 (c)	3.889	3.416	3.702	3.602	3.935	3.845	4.076	3.288	2.906	2.933	2.996	3.100
1962 (c)	3.262	2.785	3.191	3.072								
1961	22	23	16	19	16	13	8	9	6	12	18	26
1962	23	24	19	24	16							
1961	7	8	4	4	3	3	2	2	3	5	8	8
1962	8	8	6	8	4							
1961	8.422	8.044	8.317	7.806	8.552	8.874	8.861	7.309	5.899	6.146	6.763	8.009
1962	8.278	7.093	7.507	8.183								

(a) Produktion von Eigenerzeugern nicht vorhanden

(b) Einschließlich der sehr geringen Produktion von Eigenerzeugern

(c) Monatsangaben auf Grund von Teilerhebungen (Frankreich: 95% netto; Italien: 97,5% brutto) aufgeschätzt auf 100% netto

(a) Er zijn geen zelfopwekkers

(b) Met inbegrip van de zeer geringe productie van zelfopwekkers

(c) Maandgegevens op basis van onvolledige statistieken (Frankrijk: 95% netto; Italië: 97,5% bruto) tot 100% netto bijgeeraamd

E 3
Production nette d'énergie électrique
Ensemble des centrales
Produzione netta di energia elettrica
Tutte le centrali

GWh

1953	1954	1955	1956	1957	1958	1959	1960	1961		
E) Ensemble des centrales					E) Tutte le centrali					
E1) Services publics					E1) Distribuzione pubblica					
34.612	39.420	44.206	49.249	53.130	54.146	58.775	65.958	70.396	Deutschland (BR)	
431	510	538	596	622	701	723			Saarland	
28.190	30.529	32.627	34.679	37.323	42.246	45.095	52.329	54.552	France	
26.268	28.731	30.981	33.179	34.939	37.021	39.439	43.266	46.171	Italia	
6.713	7.647	8.118	9.197	9.897	10.134	10.859	12.029	12.915	Nederland	
5.197	5.720	5.970	6.533	7.102	7.049	7.441	8.249	8.610	Belgique / België	
3	3	3	4	3	4	3	20	57	Luxembourg	
101.414	112.560	122.443	133.437	143.016	151.301	162.335	181.851	192.701	COMMUNAUTÉ / GEMEINSCHAFT. COMUNITÀ / GEMEENSCHAP	
E2) Autoproduteurs					E2) Autoproduttori					
23.139	25.398	28.053	31.011	33.266	35.404	38.015	42.968	46.070	Deutschland (BR)	
1.286	1.270	1.607	1.960	2.042	2.046	2.030			Saarland	
13.726	15.393	17.190	19.464	20.109	19.550	19.585	19.975	22.089	France	
5.983	6.385	6.626	6.798	7.084	7.760	8.982	12.010	12.835	Italia	
2.359	2.386	2.466	2.591	2.748	2.984	3.319	3.484	3.741	Nederland	
4.389	4.619	4.979	5.314	5.509	5.469	5.738	5.869	6.358	Belgique / België	
879	989	1.106	1.165	1.215	1.225	1.306	1.444	1.471	Luxembourg	
51.761	56.440	61.946	68.303	71.973	74.438	78.975	85.750	92.564	COMMUNAUTÉ / GEMEINSCHAFT. COMUNITÀ / GEMEENSCHAP	
E3) Total					E3) Totale					
57.751	64.818	72.259	80.260	86.396	89.550	96.790	108.926	116.466	Deutschland (BR)	
1.717	1.780	2.145	2.556	2.664	2.747	2.753			Saarland	
41.916	45.922	49.736	54.143	57.432	61.796	64.680	72.304	76.641	France	
32.251	35.116	37.607	39.977	42.023	44.781	48.421	55.276	59.006	Italia	
9.072	10.033	10.584	11.788	12.645	13.118	14.178	15.513	16.656	Nederland	
9.586	10.339	10.949	11.847	12.611	12.518	13.179	14.118	14.968	Belgique / België	
882	992	1.109	1.169	1.218	1.229	1.309	1.464	1.528	Luxembourg	
153.175	169.000	184.389	201.740	214.989	225.739	241.310	267.601	285.265	COMMUNAUTÉ / GEMEINSCHAFT. COMUNITÀ / GEMEENSCHAP	

(a) Données mensuelles estimées à 100% net sur la base de statistiques partielles
(France: 95% net; Italie: 97,5% brut)

(a) Dati mensili stimati al 100% netto sulla base di statistiche parziali
(Francia: 95% netto; Italia: 97,5% lordo)

Nettoerzeugung elektrischer Energie
Sämtliche Kraftwerke

Nettoproduktie van elektrische energie
Alle centrales

3 E
GWh

	I	II	III	IV	V	VI	VII	VIII	IX	X	XI	XII
	E) Sämtliche Kraftwerke						E) Alle centrales					
	E1) Öffentliche Versorgung						E1) Openbare elektriziteitsvoorziening					
1961	6.477	5.635	6.112	5.440	5.495	5.284	5.346	5.518	5.687	6.254	6.483	6.667
1962	6.630	6.099	6.600	5.914	[6.230]							
1961 (a)	4.948	4.477	4.609	4.245	4.407	4.641	4.428	3.823	4.027	4.501	4.931	5.423
1962 (a)	5.387	4.752	5.149	5.143	5.267							
1961 (a)	4.043	3.536	3.824	3.549	3.803	3.642	3.851	3.549	3.947	4.074	4.098	4.255
1962 (a)	4.279	3.972	4.348	3.696								
1961	1.239	1.047	1.121	978	982	947	901	946	1.025	1.180	1.254	1.295
1962	1.342	1.191	1.253	1.087								
1961	695	683	763	689	703	679	604	666	715	764	804	844
1962	850	785	843	752	781							
1961	7	8	4	4	3	3	2	2	3	5	8	8
1962	8	8	6	8	4							
1961	17.409	15.386	16.433	14.905	15.393	15.196	15.132	14.504	15.404	16.778	17.578	18.492
1962	18.496	16.807	18.199	16.600								
	E2) Eigenerzeuger						E2) Zelfopwekkers					
1961	4.072	3.629	3.900	3.485	3.587	3.487	3.571	3.679	3.847	4.293	4.293	4.229
1962	4.427	4.024	4.461	3.856								
1961 (a)	1.974	1.634	1.926	1.737	1.724	1.632	1.542	1.483	2.168	2.261	2.015	1.925
1962 (a)	1.962	1.744	2.181	1.707	1.594							
1961 (a)	1.026	938	1.042	1.072	1.158	1.185	1.248	1.129	1.039	1.029	974	995
1962 (a)	1.026	940	980	1.026								
1961	318	289	318	294	305	301	286	290	294	341	363	342
1962	343	305	326	311								
1961	386	514	545	493	494	541	469	531	580	648	596	561
1962	576	500	580	528	523							
1961	121	112	127	121	125	122	126	121	121	122	118	119
1962	122	113	126	106	111							
1961	7.897	7.116	7.858	7.202	7.393	7.268	7.242	7.233	8.049	8.694	8.359	8.171
1962	8.456	7.626	8.454	7.534								
	E3) Insgesamt						E3) Totaal					
1961	10.549	9.264	10.012	8.925	9.082	8.771	8.917	9.197	9.534	10.547	10.776	10.896
1962	11.057	10.123	11.061	9.770								
1961 (a)	6.922	6.111	6.535	5.982	6.131	6.273	5.970	5.306	6.195	6.762	6.946	7.348
1962 (a)	7.349	6.496	7.330	6.850	6.861							
1961 (a)	5.069	4.474	4.866	4.621	4.961	4.827	5.099	4.678	4.986	5.103	5.072	5.250
1962 (a)	5.305	4.912	5.328	4.722								
1961	1.557	1.336	1.439	1.272	1.287	1.248	1.187	1.236	1.319	1.521	1.617	1.637
1962	1.685	1.495	1.579	1.398								
1961	1.081	1.197	1.308	1.182	1.197	1.220	1.073	1.197	1.295	1.412	1.400	1.405
1962	1.426	1.285	1.423	1.280	1.304							
1961	128	120	131	125	128	125	128	123	124	127	126	127
1962	130	121	132	114	115							
1961	25.306	22.502	24.291	22.107	22.786	22.464	22.374	21.737	23.453	25.472	25.937	26.663
1962	26.952	24.433	26.853	24.134								

(a) Monatsangaben auf Grund von Teilerhebungen (Frankreich: 95% netto; Italien: 97,5% brutto) aufgeschätzt auf 100% netto

(a) Maandgegevens op basis van onvolledige statistieken (Frankrijk: 95% netto; Italië: 97,5% brutto) tot 100% netto bijgeraamd

E 4
GWh

Energie électrique
Réceptions en provenance des pays de la Communauté et importations en provenance des pays tiers

Energia elettrica
Arrivi dai paesi della Comunità e importazioni dai paesi terzi

1953	1954	1955	1956	1957	1958	1959	1960	1961	Pays de réception / Empfangsländer Paesi riceventi / Ontvangende landen
Communauté Réceptions en provenance de la Communauté					Comunità Arrivi dai paesi della Comunità				
298	426	490	874	941	618	765	528	792	Deutschland (BR)
122	116	167	156	131	142	181			Saarland (a)
198	128	119	175	269	165	185	170	173	France
78	66	123	77	120	97	113	54	73	Italia
65	36	240	263	286	283	292	259	346	Nederland
214	199	261	347	295	296	266	402	341	Belgique / België
35	33	43	48	55	72	86	81	40	Luxembourg
1.010	1.004	1.443	1.940	2.097	1.673	1.888	1.494	1.765	COMMUNAUTÉ / GEMEINSCHAFT. COMUNITÀ / GEMEENSCHAP
Importations en provenance des pays tiers					Importazioni dai paesi terzi				
1.927	2.146	2.540	2.480	2.626	4.006	4.144	5.436	5.309	Deutschland (BR)
409	449	624	832	679	927	1.247	1.617	1.849	France
185	247	164	199	383	194	238	183	374	Italia
2.521	2.842	3.328	3.511	3.688	5.127	5.629	7.236	7.532	COMMUNAUTÉ / GEMEINSCHAFT. COMUNITÀ / GEMEENSCHAP
Dont: En provenance de l'Autriche					Di cui: Dall'Austria				
1.300	1.380	1.437	1.600	1.765	2.174	2.332	2.523	2.581	Deutschland (BR)
0	70	22	50	207	46	80	49	66	Italia
1.300	1.450	1.459	1.650	1.972	2.220	2.412	2.572	2.647	COMMUNAUTÉ / GEMEINSCHAFT. COMUNITÀ / GEMEENSCHAP
En provenance de la Suisse					Dalla Svizzera				
622	762	1.090	870	842	1.773	1.748	2.835	2.657	Deutschland (BR)
377	426	557	632	639	844	930	1.170	1.239	France
151	170	136	148	176	148	158	134	297	Italia
1.150	1.358	1.783	1.650	1.657	2.765	2.836	4.139	4.193	COMMUNAUTÉ / GEMEINSCHAFT. COMUNITÀ / GEMEENSCHAP
Allemagne (R.F.)					Germania (R.F.)				
29	14	234	512	453	427	385			Pays fournisseurs / Lieferländer Paesi fornitori / Landen van herkomst
110	177	150	55	34	57	117	349	420	Saarland
74	87	42	226	307	80	191	60	189	France
85	148	64	81	147	54	72	119	183	Nederland
298	426	490	874	941	618	765	528	792	Belgique / België
1.927	2.146	2.540	2.480	2.626	4.006	4.144	5.436	5.309	COMMUNAUTÉ / GEMEINSCHAFT. COMUNITÀ / GEMEENSCHAP
2.225	2.572	3.030	3.354	3.567	4.624	4.909	5.964	6.101	Pays tiers / Dritte Länder Paesi terzi / Derde landen
									Total / Ingesamt Totale / Totaal

(a) Saarland: Pays fournisseurs / Lieferländer
Paesi fornitori / Landen van herkomst

	1953	1954	1955	1956	1957	1958	1959
Deutschland (BR)	102	88	134	138	113	107	128
France	20	28	33	18	18	35	53

Elektrische Energie

Bezüge aus den Ländern der Gemeinschaft und
Einfuhr aus dritten Ländern

Elektrische energie

Aanvoer uit de landen van de Gemeenschap en
Invoer uit derde landen4 E
GWh

	I	II	III	IV	V	VI	VII	VIII	IX	X	XI	XII
	Gemeinschaft Bezüge aus Ländern der Gemeinschaft						Gemeenschap Aanvoer uit de landen van de Gemeenschap					
1961	32	39	25	31	30	67	74	62	142	147	95	48
1962	41	23	51	50								
1961	22	5	4	4	1	0	6	31	14	31	10	12
1962	8	14	10	4	9							
1961	16	15	11	5	4	2	2	2	6	3	4	3
1962	17	15	76	59								
1961	31	24	16	18	10	23	13	24	53	67	45	22
1962	21	8	12	22								
1961	26	39	35	32	27	27	29	29	26	29	23	19
1962	23	22	22	22	26							
1961	6	5	5	4	3	4	3	5	4	7	7	7
1962	5	3	6	12	14							
1961	133	127	96	94	75	123	127	153	245	284	184	111
1962	115	85	177	169								
	Einfuhr aus dritten Ländern						Invoer uit derde landen					
1961	262	224	320	507	706	769	764	752	389	241	168	207
1962	210	198	218	363								
1961	206	185	206	152	140	123	128	105	167	83	131	210
1962	189	222	198	92	66							
1961	21	25	32	30	29	38	31	25	16	18	58	51
1962	57	68	63	99								
1961	489	434	558	689	875	930	923	882	572	342	357	468
1962	456	488	479	554								
	Davon: Aus Österreich						Waarvan: Uit Oostenrijk					
1961	142	99	173	300	373	350	299	329	221	111	92	92
1962	88	107	114	207								
1961	4	7	10	6	8	3	4	5	6	6	3	4
1962	6	7	4	12								
1961	146	106	183	306	381	353	303	334	227	117	95	96
1962	94	114	118	219								
	Aus der Schweiz						Uit Zwitserland					
1961	118	121	143	204	327	415	460	416	161	127	72	93
1962	93	78	79	135								
1961	70	77	101	107	133	116	125	104	164	77	75	81
1962	81	82	60	36	59							
1961	14	16	22	24	21	36	27	20	10	12	55	40
1962	57	60	59	82								
1961	202	214	266	335	481	567	612	540	335	216	202	214
1962	225	220	198	253								
	Deutschland (BR)						Duitsland (BR)					
1961	23	34	18	22	23	29	49	50	54	46	46	26
1962	24	16	24	34								
1961	1	0	0	1	0	16	12	1	50	62	32	14
1962	12	—	17	9								
1961	8	5	7	8	7	22	13	11	38	39	17	8
1962	5	7	10	7								
1961	32	39	25	31	30	67	74	62	142	147	95	48
1962	41	23	51	50								
1961	262	224	320	507	706	769	764	752	389	241	168	207
1962	210	198	218	363								
1961	294	263	345	538	736	836	838	814	531	388	263	255
1962	251	221	269	413	[600]							

E 5

Energie électrique

Réceptions en provenance des pays de la Communauté et importations en provenance des pays tiers

Energia elettrica

Arrivi dai paesi della Comunità e importazioni dai paesi terzi

GWh

1953	1954	1955	1956	1957	1958	1959	1960	1961	Pays fournisseurs / Lieferländer Paesi fornitori / Landen van herkomst
									Deutschland (BR)
									Saarland
									Italia
									Belgique / België
									Luxembourg
									COMMUNAUTÉ / GEMEINSCHAFT. COMUNITÀ / GEMEENSCHAP
									Pays tiers / Dritte Länder Paesi terzi / Derde landen
									Total / Ingesamt Totale / Totaal
									France.
									Pays tiers / Dritte Länder Paesi terzi / Derde landen
									Total / Ingesamt Totale / Totaal
									Deutschland (BR)
									Belgique / België
									COMMUNAUTÉ / GEMEINSCHAFT. COMUNITÀ / GEMEENSCHAP
									Deutschland (BR)
									France.
									Nederland
									Luxembourg
									COMMUNAUTÉ / GEMEINSCHAFT. COMUNITÀ / GEMEENSCHAP
									France.
									Belgique / België
									COMMUNAUTÉ / GEMEINSCHAFT. COMUNITÀ / GEMEENSCHAP

Elektrische Energie

Bezüge aus den Ländern der Gemeinschaft und
Einfuhr aus dritten Ländern

Elektrische energie

Aanvoer uit de landen van de Gemeenschap en
invoer uit derde landen

5 E

GWh

	I	II	III	IV	V	VI	VII	VIII	IX	X	XI	XII
	Frankreich						Frankrijk					
1961	1	—	—	—	—	—	—	—	—	—	—	—
1962	—	—	—	—	—	—	—	—	—	—	—	—
1961	15	0	0	0	0	0	0	28	8	23	5	7
1962	3	9	7	1	4	—	—	—	—	—	—	—
1961	5	4	4	4	1	0	6	3	6	7	4	4
1962	4	4	3	3	5	—	—	—	—	—	—	—
1961	1	1	0	0	0	0	0	0	0	1	1	1
1962	1	1	0	—	—	—	—	—	—	—	—	—
1961	22	5	4	4	1	0	6	31	14	31	10	12
1962	8	14	10	4	9	—	—	—	—	—	—	—
1961	206	185	206	152	140	123	128	105	167	83	131	210
1962	189	222	198	92	66	—	—	—	—	—	—	—
1961	228	190	210	156	141	123	134	136	181	114	141	222
1962	197	236	208	96	75	—	—	—	—	—	—	—
	Italien						Italië					
1961	16	15	11	5	4	2	2	2	6	3	4	3
1962	17	15	76	59	—	—	—	—	—	—	—	—
1961	21	25	32	30	29	38	31	25	16	18	58	51
1962	57	68	63	99	—	—	—	—	—	—	—	—
1961	37	40	43	35	33	40	33	27	22	21	62	54
1962	74	83	139	158	—	—	—	—	—	—	—	—
	Niederlande						Nederland					
1961	2	5	1	3	3	2	2	5	1	0	1	3
1962	3	—	2	3	—	—	—	—	—	—	—	—
1961	29	19	15	15	7	21	11	19	52	67	44	19
1962	18	8	10	19	—	—	—	—	—	—	—	—
1961	31	24	16	18	10	23	13	24	53	67	45	22
1962	21	8	12	22	—	—	—	—	—	—	—	—
	Belgien						België					
1961	9	14	14	11	9	5	5	8	3	1	2	5
1962	7	5	10	6	8	—	—	—	—	—	—	—
1961	7	13	7	6	6	6	11	9	8	9	7	5
1962	7	3	5	9	18	—	—	—	—	—	—	—
1961	7	7	10	9	6	11	8	8	12	17	12	7
1962	8	8	2	6	0	—	—	—	—	—	—	—
1961	3	5	4	6	6	5	5	4	4	2	2	2
1962	2	6	6	1	0	—	—	—	—	—	—	—
1961	26	39	35	32	27	27	29	29	26	29	23	19
1962	23	22	22	22	26	—	—	—	—	—	—	—
	Luxemburg						Luxemburg					
1961	3	4	4	3	3	2	2	3	2	3	3	3
1962	2	1	1	1	1	—	—	—	—	—	—	—
1961	3	1	1	1	0	2	1	2	3	4	4	4
1962	3	2	5	11	13	—	—	—	—	—	—	—
1961	6	5	5	4	3	4	3	5	5	7	7	7
1962	5	3	6	12	14	—	—	—	—	—	—	—

E 6
GWhEnergie électrique
Livraisons aux pays de la Communauté et
exportations vers les pays tiersEnergia elettrica
Forniture ai paesi della Comunità e esportazioni
verso i paesi terzi

1953	1954	1955	1956	1957	1958	1959	1960	1961	Pays fournisseurs / Lieferländer Paesi fornitori / Landen van herkomst
Communauté Livraisons aux pays de la Communauté					Comunità Forniture ai paesi della Comunità				
189	176	528	547	466	483	371	211	109	Deutschland (BR)
63	40	247	519	493	450	402			Saarland (a)
327	391	369	232	247	293	361	593	638	France.
29	13	17	25	19	12	21	40	56	Italia
77	86	43	291	367	92	217	139	303	Nederland.
215	195	130	268	399	234	372	365	577	Belgique / België
92	93	87	73	91	65	65	70	63	Luxembourg
992	994	1.421	1.955	2.082	1.629	1.809	1.418	1.746	COMMUNAUTÉ / GEMEINSCHAFT. COMUNITÀ / GEMEENSCHAP
Exportations vers des pays tiers					Esportazioni verso paesi terzi				
778	1.215	1.249	1.503	2.105	1.682	1.668	1.588	1.668	Deutschland (BR)
291	441	442	664	434	357	1.033	1.292	1.291	France.
282	633	254	50	24	142	141	325	223	Italia
1.351	2.289	1.945	2.217	2.563	2.181	2.842	3.205	3.182	COMMUNAUTÉ / GEMEINSCHAFT. COMUNITÀ / GEMEENSCHAP
Dont: Vers l'Autriche					Di cui: In Austria				
491	592	845	931	1.120	1.129	852	942	970	Deutschland (BR)
27	132	0	0	17	52	35	198	157	Italia
518	724	845	931	1.137	1.181	887	1.140	1.127	COMMUNAUTÉ / GEMEINSCHAFT. COMUNITÀ / GEMEENSCHAP
Vers la Suisse					In Svizzera				
121	181	214	466	982	553	816	646	698	Deutschland (BR)
248	306	272	580	367	262	911	1.026	935	France.
219	500	250	48	7	90	106	123	59	Italia
588	987	736	1.094	1.356	905	1.833	1.795	1.692	COMMUNAUTÉ / GEMEINSCHAFT. COMUNITÀ / GEMEENSCHAP
Allemagne (R.F.)					Germania (R.F.)				
102	88	134	138	113	107	128			Pays de réception / Empfangsländer Paesi riceventi / Ontvangende landen
6	16	39	78	114	34	0	2	0	Saarland
59	36	232	164	121	184	112	80	28	France.
22	36	123	167	118	158	131	129	81	Nederland.
189	176	528	547	466	483	371	211	109	Belgique / België
778	1.215	1.249	1.503	2.105	1.682	1.668	1.588	1.668	COMMUNAUTÉ / GEMEINSCHAFT. COMUNITÀ / GEMEENSCHAP
967	1.391	1.777	2.050	2.571	2.165	2.039	1.799	1.777	Pays tiers / Dritte Länder Paesi terzi / Derde landen
									Total / Ingesamt Totale / Totaal

(a) Saarland: Pays de réception / Empfangsländer Paesi riceventi / Ontvangende landen	1953	1954	1955	1956	1957	1958	1959
Deutschland (BR)	29	14	234	512	453	427	385
France	34	26	13	7	40	23	17

Elektrische Energie
Lieferungen in die Länder der Gemeinschaft und
Ausfuhr nach dritten Ländern
Elektrische energie
Leveringen aan de landen van de Gemeenschap
en uitvoer naar derde landen

6	E
GWh	

	I	II	III	IV	V	VI	VII	VIII	IX	X	XI	XII
	Gemeinschaft Lieferungen in die Länder der Gemeinschaft						Gemeenschap Leveringen aan de landen van de Gemeenschap					
1961	11	19	15	13	12	8	2	13	4	1	2	9
1962	10	8	7	9								
1961	53	53	31	33	32	38	62	62	68	60	77	63
1962	63	38	62	94	85							
1961	1	0	0	4	1	3	1	0	5	22	12	7
1962	0	5	2	5								
1961	8	7	10	10	6	27	20	9	61	79	45	21
1962	20	8	19	15								
1961	44	30	27	28	16	45	29	36	99	119	70	34
1962	28	18	44	41	22							
1961	7	8	7	9	6	5	6	4	4	5	4	5
1962	4	4	3	2	2							
1961	124	117	90	97	73	126	120	124	241	286	210	139
1962	125	81	137	166								
	Ausfuhr nach dritten Ländern						Uitvoer naar derde landen					
1961	183	123	132	81	87	86	94	79	135	217	244	207
1962	176	222	278	165								
1961	78	135	97	59	51	80	124	138	119	123	144	128
1962	97	75	148	182	79							
1961	39	26	22	5	16	23	16	20	15	2	13	26
1962	15	18	13	—								
1961	300	284	251	145	154	189	234	237	269	342	401	361
1962	288	315	439	347								
	Davon: Nach Österreich						Waarvan: Naar Oostenrijk					
1961	77	78	76	60	74	74	82	65	68	100	108	108
1962	70	56	72	69								
1961	37	23	21	4	10	17	16	16	10	1	1	1
1962	1	9	5	—								
1961	114	101	97	64	84	91	98	81	78	101	109	109
1962	71	65	77	69								
	Nach der Schweiz						Naar Zwitserland					
1961	106	45	56	21	13	12	12	14	67	117	136	99
1962	106	166	206	96								
1961	76	133	95	57	49	42	35	34	65	104	131	113
1962	89	72	146	180	59							
1961	2	3	1	1	6	6	—	—	2	1	12	25
1962	14	9	8	—								
1961	184	181	152	79	68	60	47	48	134	222	279	237
1962	209	247	360	176								
	Deutschland (BR)						Duitsland (BR)					
1961	0	—	—	—	—	—	—	—	—	—	—	—
1962	0	0	0	0								
1961	2	5	1	3	3	2	2	5	1	0	1	3
1962	3	—	2	3								
1961	9	14	14	10	9	6	0	8	3	1	1	6
1962	7	8	5	6								
1961	11	19	15	13	12	8	2	13	4	1	2	9
1962	10	8	7	9								
1961	183	123	132	81	87	86	94	79	135	217	244	207
1962	176	222	278	165								
1961	194	142	147	94	99	94	96	92	139	218	246	216
1962	186	230	285	174	[70]							

E 7

Energie électrique
Livraisons aux pays de la Communauté et
exportations vers les pays tiers

GWh

Energia elettrica
Forniture ai paesi della Comunità e
esportazioni verso i paesi terzi

1953	1954	1955	1956	1957	1958	1959	1960	1961	Pays de réception / Empfangsländer Paesi riceventi / Ontvangende landen
France / Franca									
110	181	147	55	33	50	112	352	422	Deutschland (BR)
20	28	33	23	18	34	52			Saarland
78	66	78	71	109	86	102	56	103	Italia
106	102	82	59	58	98	65	160	98	Belgique / België
13	14	29	24	29	25	30	25	15	Luxembourg
327	391	369	232	247	293	361	593	638	COMMUNAUTÉ / GEMEINSCHAFT. COMUNITÀ / GEMEENSCHAP
291	441	442	664	434	357	1.033	1.292	1.291	Pays tiers / Dritte Länder Paesi terzi / Derde landen
618	832	811	896	681	650	1.394	1.885	1.929	Total / Ingesamt Totale / Totaal
Italie / Italia									
29	13	17	25	19	12	21	40	56	France
282	633	254	50	24	142	141	325	223	Pays tiers / Dritte Länder Paesi terzi / Derde landen
311	646	271	75	43	154	162	365	279	Total / Ingesamt Totale / Totaal
Pays-Bas / Paesi Bassi									
74	86	41	226	306	80	191	60	189	Deutschland (BR)
3	—	2	65	61	12	26	79	114	Belgique / België
77	86	43	291	367	92	217	139	303	COMMUNAUTÉ / GEMEINSCHAFT. COMUNITÀ / GEMEENSCHAP
Belgique / Belgio									
81	138	61	79	147	55	72	119	183	Deutschland (BR)
130	56	57	83	79	50	87	39	47	France
3	—	7	97	164	99	179	177	321	Nederland
1	1	5	9	9	30	34	30	26	Luxembourg
215	195	130	268	399	234	372	365	577	COMMUNAUTÉ / GEMEINSCHAFT. COMUNITÀ / GEMEENSCHAP
Luxembourg / Lussemburgo									
35	65	20	23	32	37	30	34	16	France
57	28	67	50	59	28	35	36	47	Belgique / België
92	93	87	73	91	65	65	70	63	COMMUNAUTÉ / GEMEINSCHAFT. COMUNITÀ / GEMEENSCHAP

Elektrische Energie

Lieferungen in die Länder der Gemeinschaft und
Ausfuhr nach dritten Ländern

Elektrische energie

Leveringen aan de landen van de Gemeenschap
en uitvoer naar derde landen

7 E

GWh

	I	II	III	IV	V	VI	VII	VIII	IX	X	XI	XII
	Frankreich						Frankrijk					
1961	23	34	18	22	23	29	49	50	54	46	46	26
1962	24	16	24	34	44							
1961	22	5	4	4	3	1	1	2	5	5	23	29
1962	31	15	30	50	21							
1961	6	13	8	6	5	7	11	9	8	8	6	6
1962	6	6	7	9	19							
1961	2	1	1	1	1	1	1	1	1	1	2	2
1962	2	1	1	1	1							
1961	53	53	31	33	32	38	62	62	68	60	77	63
1962	63	38	62	94	85							
1961	78	135	97	59	51	80	124	138	119	123	144	128
1962	97	75	148	182	79							
1961	131	188	128	92	83	118	186	200	187	183	221	191
1962	160	113	210	276	164							
	Italien						Italië					
1961	1	0	0	4	1	3	1	0	5	22	12	7
1962	0	5	2	5								
1961	39	26	22	5	16	23	16	20	15	2	13	26
1962	15	18	13	0								
1961	40	26	22	9	17	26	17	20	20	24	25	33
1962	15	23	15	5								
	Niederlande						Nederland					
1961	1	0	0	1	0	16	12	1	50	62	32	14
1962	12	—	17	9								
1961	7	7	10	9	6	11	8	8	11	17	13	7
1962	8	8	2	6								
1961	8	7	10	10	6	27	20	9	61	79	45	21
1962	20	8	19	15								
	Belgien						België					
1961	8	5	7	8	7	22	13	11	38	39	17	8
1962	5	5	25	8	6							
1961	4	4	4	4	1	1	3	4	6	8	5	3
1962	3	2	5	3	2							
1961	29	20	15	15	8	20	12	19	52	68	44	19
1962	17	7	10	19	1							
1961	3	1	1	1	0	2	1	2	3	4	4	4
1962	3	4	4	11	13							
1961	44	30	27	28	16	45	29	36	99	119	70	34
1962	28	18	44	41	22							
	Luxemburg						Luxemburg					
1961	4	3	3	3	0	0	1	0	1	3	2	3
1962	2	1	1	1	2							
1961	3	5	4	6	6	5	5	4	3	2	2	2
1962	2	3	2	1	0							
1961	7	8	7	9	6	5	6	4	4	5	4	5
1962	4	4	3	2	2							

E 8
GWh
Energie électrique
Solde des échanges avec les pays tiers
Energia elettrica
Saldo degli scambi con i paesi terzi

1953	1954	1955	1956	1957	1958	1959	1960	1961	
+ 1.149	+ 931	+ 1.291	+ 977	+ 521	+ 2.324	+ 2.476	+ 3.848	+ 3.641	Deutschland (BR)
+ 118	+ 8	+ 182	+ 168	+ 245	+ 570	+ 214	+ 325	+ 558	France
- 97	- 386	- 90	+ 149	+ 359	+ 52	+ 97	- 142	+ 151	Italia
+ 1.170	+ 553	+ 1.383	+ 1.294	+ 1.125	+ 2.946	+ 2.787	+ 4.031	+ 4.350	COMMUNAUTÉ / GEMEINSCHAFT COMUNITÀ / GEMEENSCHAP
Dont: Avec l'Autriche			Di cui: Con l'Austria						
+ 782	+ 726	+ 614	+ 719	+ 835	+ 1.039	+ 1.525	+ 1.432	+ 1.520	
Avec la Suisse			Con la Svizzera						
+ 562	+ 371	+ 1.047	+ 556	+ 301	+ 1.860	+ 1.003	+ 2.344	+ 2.501	

E 9
GWh
Energie absorbée par les centrales de pompage
Energia assorbita dal pompaggio

1953	1954	1955	1956	1957	1958	1959	1960	1961	
1.026	1.246	1.218	1.394	1.368	1.315	1.393	1.370	1.424	Deutschland (BR)
140	150	98	129	131	172	184	186	152	France
221	286	275	284	291	295	355	405	450	Italia
1.387	1.682	1.591	1.807	1.790	1.782	1.932	1.961	2.026	COMMUNAUTÉ / GEMEINSCHAFT COMUNITÀ / GEMEENSCHAP

(a) Estimations mensuelles

(a) Stime mensili

E 10
GWh
**Energie disponible pour le marché
intérieur (a)**
**Energia disponibile per il mercato
interno (a)**

1953	1954	1955	1956	1957	1958	1959	1960	1961	
57.983	64.753	72.294	80.170	86.024	90.694	98.267	111.721	119.366	Deutschland (BR)
1.776	1.856	2.065	2.193	2.302	2.439	2.532			Saarland
41.765	45.517	49.570	54.125	57.568	62.066	64.534	72.020	76.582	France
31.982	34.497	37.348	39.894	42.192	44.623	48.255	54.743	58.724	Italia
9.060	9.983	10.781	11.760	12.564	13.309	14.253	15.633	16.699	Nederland
9.585	10.343	11.080	11.926	12.507	12.580	13.073	14.155	14.732	Belgique / België
825	932	1.065	1.144	1.182	1.236	1.330	1.475	1.505	Luxembourg
152.976	167.881	184.203	201.212	214.339	226.947	242.244	269.747	287.608	COMMUNAUTÉ / GEMEINSCHAFT COMUNITÀ / GEMEENSCHAP

(a) Y compris les pertes de transport

(a) Comprese la perdita per trasporto

Elektrische Energie
Saldo des Austausches mit dritten Ländern

Elektrische energie
Uitwisselingsaldo met derde landen

8 E
GWh

	I	II	III	IV	V	VI	VII	VIII	IX	X	XI	XII
1961	+ 79	+ 101	+ 188	+ 426	+ 619	+ 683	+ 670	+ 673	+ 254	+ 24	- 76	+ 0
1962	+ 34	- 24	- 60	+ 198								
1961	+ 128	+ 50	+ 109	+ 93	+ 89	+ 43	+ 4	- 33	+ 48	- 40	- 13	+ 82
1962	+ 92	+ 147	+ 50	- 90	- 13							
1961	- 18	- 1	+ 10	+ 25	+ 13	+ 16	+ 15	+ 5	+ 1	+ 16	+ 45	+ 25
1962	+ 42	+ 50	+ 50	+ 99								
1961	+ 189	+ 150	+ 307	+ 544	+ 721	+ 742	+ 689	+ 645	+ 303	+ 0	- 44	+ 107
1962	+ 168	+ 173	- 36	+ 207								
	Davon: Mit Österreich						Waarvan: Met Oostenrijk					
1961	+ 32	+ 5	+ 86	+ 242	+ 297	+ 262	+ 205	+ 253	+ 149	+ 16	- 14	- 13
1962	+ 33	+ 49	+ 41	+ 150								
	Mit der Schweiz						Met Zwitserland					
1961	+ 18	+ 33	+ 114	+ 256	+ 413	+ 507	+ 565	+ 492	+ 201	- 6	- 77	- 23
1962	+ 16	- 27	- 162	- 23								

Energieverbrauch der Pumpspeicherwerke

Energieverbruik van de pompinstallaties

9 E
GWh

	I	II	III	IV	V	VI	VII	VIII	IX	X	XI	XII
1961	97	79	100	124	140	133	126	119	135	139	131	101
1962	98	77	102	136	[146]							
1961	15	14	7	4	46	42	7	1	2	4	3	8
1962	9	7	3	19	44							
1961 (a)	30	30	30	40	50	50	50	40	40	30	30	30
1962 (a)	30	30	40	40								
1961	142	123	137	168	236	225	183	160	177	173	164	139
1962	137	114	145	195	[240]							

(a) Monatszahlen geschätzt

(a) Geraamde maandcijfers

Für den inländischen Markt verfügbare Energie (a)

Beschikbare energie voor de binnenlandse markt (a)

10 E
GWh

	I	II	III	IV	V	VI	VII	VIII	IX	X	XI	XII
1961	10.552	9.306	10.110	9.245	9.579	9.380	9.533	9.800	9.791	10.578	10.662	10.834
1962	11.024	10.037	10.943	9.873								
1961	7.004	6.099	6.610	6.042	6.143	6.236	5.911	5.241	6.187	6.689	6.863	7.371
1962	7.377	6.612	7.325	6.651	6.728							
1961	5.036	4.458	4.857	4.607	4.927	4.791	5.065	4.645	4.948	5.070	5.079	5.241
1962	5.334	4.942	5.410	4.837								
1961	1.580	1.353	1.445	1.280	1.291	1.244	1.180	1.251	1.311	1.509	1.617	1.638
1962	1.686	1.496	1.572	1.405								
1961	1.063	1.206	1.316	1.186	1.208	1.202	1.073	1.190	1.222	1.322	1.353	1.390
1962	1.421	1.289	1.401	1.261	1.308							
1961	127	117	129	120	125	124	125	124	124	129	129	129
1962	131	120	135	123	127							
1961	25.362	22.539	24.467	22.480	23.273	22.977	22.887	22.251	23.583	25.297	25.703	26.603
1962	26.973	24.496	26.786	24.148								

(a) Einschließlich Übertragungsverluste

(a) Met inbegrip van netverliezen

1953	1954	1955	1956	1957	1958	1959	1960	1961	
Productibilité moyenne (a) / Producibilità media (a) GWh									
9.660	9.990	10.780	10.990	11.160	11.240	11.330	11.700	11.960	Deutschland (BR) (e)
26.007	27.484	27.706	28.554	30.975	32.423	34.103	36.824	38.832	France
29.578	30.850	31.948	33.928	35.273	36.710	37.516	40.040	40.630	Italia
65.245	68.324	70.434	73.472	77.408	80.373	82.949	88.564	91.422	COMMUNAUTÉ / GEMEINSCHAFT . . . COMUNITÀ / GEMEENSCHAP (b)
Coefficient de productibilité (c) / Coefficiente di producibilità (c)									
0,92	1,04	1,10	1,13	1,04	1,10	0,89	1,04	1,01	Deutschland (BR)
0,88	0,99	0,98	0,97	0,85	1,09	1,01	1,23	1,05	France
1,00	0,97	0,98	0,96	0,96	1,07	1,08	[1,35]	[1,06]	Italia
0,94	0,99	1,00	0,99	0,93	1,08	1,03	[1,26]	[1,05]	COMMUNAUTÉ / GEMEINSCHAFT . . . COMUNITÀ / GEMEENSCHAP

1953	1954	1955	1956	1957	1958	1959	1960	1961	
Capacité totale des réservoirs en énergie (a) / Gesamtes Arbeitsvermögen der Speicher (a) Capacità totale dei serbatoi / Totale spaarbekken capaciteit In valori energetici (a) / In energiewaarde (a) GWh									
288	336	340	347	350	351	358	326	326	Deutschland (BR) (e)
2.864	3.224	3.225	3.284	3.361	3.448	4.114	5.038	5.230	France
4.210	4.292	4.532	5.013	5.391	5.566	5.686	5.953	6.006	Italia
7.362	7.852	8.097	8.644	9.102	9.365	10.158	11.315	11.562	COMMUNAUTÉ / GEMEINSCHAFT . . . COMUNITÀ / GEMEENSCHAP

(a) Pour l'équipement existant à la fin de l'année considérée

(b) Non compris la Belgique et le Luxembourg (respectivement 161 GWh et 45 GWh pour 1960)

(c) Déterminé pour l'équipement existant au 1er janvier 1960 dont la productibilité moyenne correspond aux données «1959»

(d) Selon l'U.C.P.T.E. (Union pour la coordination de la production et du transport de l'électricité)

(e) Droits d'eau en Autriche non pris en compte

(a) Per gli impianti esistenti alla fine dell'anno considerato

(b) Esclusi il Belgio e il Lussemburgo (rispettivamente 161 GWh e 45 GWh nel 1960)

(c) Calcolato per gli impianti esistenti al 1o gennaio 1960, la cui producibilità media corrisponde ai dati «1959»

(d) Dati U.C.P.T.E. (Unione per il coordinamento della produzione e del trasporto di energia elettrica)

(e) I diritti d'acqua in Austria non sono contabilizzati

Erzeugungsmöglichkeit der Wasserkraft-Anlagen
Produceerbaarheid van de waterkracht-uitrusting
11 E

	I	II	III	IV	V	VI	VII	VIII	IX	X	XI	XII	
	Mittlere Erzeugungsmöglichkeit (a)						Gemiddelde produceerbaarheid (a)						GWh
1960	862	787	1.016	1.140	1.250	1.193	1.114	1.088	904	770	770	806	
1961	866	788	1.041	1.163	1.252	1.210	1.164	1.115	930	808	797	826	
1960	2.557	2.403	2.977	3.392	4.252	4.433	3.719	2.883	2.402	2.428	2.733	2.645	
1961	2.718	2.524	3.145	3.572	4.466	4.659	3.923	3.029	2.524	2.563	2.913	2.796	
1960	2.410	2.254	2.695	3.299	4.400	5.017	4.400	3.668	3.299	2.819	3.015	2.764	
1961	2.458	2.275	2.747	3.364	4.466	4.981	4.469	3.693	3.344	2.913	3.125	2.795	
1960	5.829	5.444	6.688	7.831	9.902	10.643	9.233	7.639	6.605	6.017	6.518	6.215	
1961	6.042	5.587	6.933	8.099	10.184	10.850	9.556	7.837	6.798	6.284	6.835	6.417	
	Koeffizient der Erzeugungsmöglichkeit (c)						Produceerbaarheidscoëfficient (c)						
1961 (d)	0,85	1,20	0,94	0,98	1,15	1,12	1,09	1,10	0,90	0,79	0,76	1,18	
1962 (d)	1,12	1,16	0,88										
1961	1,21	1,50	0,92	1,03	0,97	1,06	1,09	1,00	0,74	0,93	0,85	1,32	
1962	1,42	0,98	0,99	1,31	1,10								
1961 (d)	1,37	1,16	1,12	1,31	0,97	1,15	1,14	0,96	0,77	1,05	1,01	1,05	
1962 (d)	1,12	0,93											
1961	1,22	1,32	1,00	1,14	0,99	1,11	1,11	0,99	0,78	0,97	0,91	1,18	
1962	1,25	0,99											

Kennzahlen und Betriebsweise der Jahresspeicher
Gegevens en bedrijfsvoering der spaarbekkens
12 E

	I	II	III	IV	V	VI	VII	VIII	IX	X	XI	XII
	Coefficient de remplissage en fin de mois % de la capacité totale						Speicherfüllungsgrad am Monatsende % des Speichervermögens					
	Coefficiente di riempimento a fine mese % della capacità totale						Vullingscoëfficient einde der maand % der totale capaciteit					
1961	40	41	39	62	87	94	97	91	89	86	75	70
1962	57	23	19									
1961	53	50	34	41	58	79	85	87	81	78	64	57
1962	52	36	31	44	56							
1961	59	41	26	29	36	65	77	78	70	69	68	61
1962	49	34										
1961	56	45	30	35	47	72	81	82	75	73	66	59
1962	51	35										

(a) Für Anlagenbestand am Ende des Berichtsjahres

(b) Ohne Belgien und Luxemburg (161 GWh bzw. 45 GWh für 1960)

(c) Angaben für den Anlagenbestand am 1. Januar 1960, wobei die betr. Erzeugungsmöglichkeit den Angaben für „1959“ entspricht

(d) Angaben der U.C.P.T.E. (Union für die Koordinierung der Erzeugung und des Transportes elektrischer Energie)

(e) Ohne Wasserkraft-Anrechte in Österreich

(a) Voor de, aan het einde van het verslagjaar, bestaande uitrusting

(b) Niet inbegrepen België en Luxemburg (resp. 161 GWh en 45 GWh voor 1960)

(c) Vastgesteld voor de, per 1 Jan. 1960, bestaande uitrusting, waarvan de gemiddelde produceerbaarheid overeenstemt met de gegevens voor 1959

(d) Gegevens van de UCPTÉ (Unie voor de coördinatie van de productie en het transport van elektriciteit)

(e) Zonder water-rechten in Oostenrijk

GAS



GAZ

Tcaal

1953	1954	1955	1956	1957	1958	1959	1960	1961		
A) Gaz naturel et grisou					A) Gas naturale e metano					
1.303	1.840	3.797	5.448	5.375	5.487	6.381	8.127	8.567	Deutschland (BR)	
336	592	735	819	823	899	857			Saarland	
2.201	2.478	2.663	3.188	4.271	6.686	15.351	27.774	38.026	France	
20.743	27.002	33.008	40.727	45.385	47.116	55.671	58.670	62.470	Italia	
212	860	1.240	1.440	1.396	1.776	2.172	3.148	3.932	Nederland	
466	462	617	760	857	832	722	596	617	Belgique / België	
25.261	33.234	42.060	52.382	58.107	62.796	81.154	98.315	113.612	COMMUNAUTÉ / GEMEINSCHAFT . . . COMUNITÀ / GEMEENSCHAP	
B) Gaz de cokeries					B) Gas di cokerie					
72.077	70.920	80.853	86.495	89.281	87.488	80.298	93.839	93.185	Deutschland (BR) (a)	
6.833	7.123	7.715	8.350	8.635	8.522	8.942			Saarland	
14.494	15.662	17.728	19.908	20.643	21.260	22.667	23.865	24.164	France	
4.259	4.519	5.120	5.968	6.367	5.762	5.250	6.447	6.816	Italia	
9.504	9.840	10.824	11.704	11.756	12.380	13.064	14.352	14.184	Nederland	
10.693	11.647	12.327	13.394	13.150	13.058	13.520	14.259	13.820	Belgique / België	
117.860	119.711	134.567	145.819	149.832	148.470	143.741	152.762	152.169	COMMUNAUTÉ / GEMEINSCHAFT . . . COMUNITÀ / GEMEENSCHAP	
C) Gaz d'usine					C) Gas d'officina					
12.960	14.061	15.437	16.856	16.478	15.760	15.592	15.003	13.553	Deutschland (BR)	
11.117	11.479	10.597	12.155	11.264	11.248	10.105	8.484	5.880	France	
3.389	3.520	3.289	3.066	3.268	3.158	3.100	3.175	3.035	Italia	
3.348	3.496	3.540	3.328	3.068	3.024	2.748	2.508	2.356	Nederland	
651	428	382	361	395	365	403	617	837	Belgique / België	
80	84	88	92	92	97	97	97	97	Luxembourg	
31.545	33.068	33.333	35.858	34.565	33.652	32.045	29.884	25.758	COMMUNAUTÉ / GEMEINSCHAFT . . . COMUNITÀ / GEMEENSCHAP	

(a) Y compris la Sarre, à partir de 1960
(b) Données mensuelles estimées (r)

(a) A partire dal 1960, Sarre inclusa
(b) Dati mensili stimati (r)

		II	III	IV	V	VI	VII	VIII	IX	X	XI	XII	
		A) Erd- und Grubengas						A) Aard- en mijngas					
1961	752	677	739	652	682	652	681	675	673	746	823	815	
1962	838	800	917	762									
1961	3.085	2.754	3.012	3.054	3.260	3.195	2.918	2.379	3.281	3.508	3.674	3.906	
1962	3.771	3.486	3.927	3.817	3.863								
1961	5.850	4.931	5.197	4.611	4.790	4.506	4.519	4.369	5.621	5.873	6.026	6.177	
1962	6.030	[5.200]	[5.840]	3.817	3.863								
1961	372	316	340	316	340	304	324	336	320	300	312	352	
1962	376	336	376	412									
1961	41	41	47	47	59	60	56	53	50	56	53	54	
1962	55	46	58	48									
1961	10.100	8.719	9.335	8.680	9.131	8.717	8.498	7.812	9.945	10.483	10.888	11.304	
1962	11.070	[9.868]	[11.118]										
		B) Gas aus Kokereien						B) Gas van cokesfabrieken					
1961	8.359	7.353	7.985	7.577	7.873	7.680	7.852	7.727	7.482	7.774	7.611	7.912	
1962	8.110	7.344	8.140	7.615									
1961	2.071	1.894	2.092	1.999	2.058	1.840	1.978	1.898	1.928	2.033	2.145	2.228	
1962	2.110	1.949	[2.210]	[2.145]	[2.125]								
1961	597	552	578	565	582	578	564	559	544	562	546	589	
1962	600	[560]	[600]										
1961	1.248	1.120	1.228	1.172	1.252	1.176	1.168	1.152	1.140	1.176	1.160	1.192	
1962	1.212	1.140	1.264	1.108									
1961	788	1.108	1.235	1.180	1.201	1.162	1.151	1.184	1.181	1.207	1.187	1.236	
1962	1.243	1.132	1.267	1.169									
1961	13.063	12.027	13.118	12.493	12.966	12.436	12.713	12.520	12.275	12.752	12.649	13.157	
1962	13.275	[12.125]	[13.481]										
		C) Gas aus Gaswerken						C) Gas van gasfabrieken					
1961	1.372	1.165	1.195	1.066	1.088	1.006	1.015	1.002	1.015	1.122	1.187	1.320	
1962	1.324	1.191	1.303	1.157									
1961 (b)	718	590	548	493	506	465	426	419	418	421	435	441	
1962 (b)	511	453	488	412	393								
1961	308	276	272	250	256	234	199	186	223	263	282	286	
1962	280	[250]	[240]										
1961	294	226	235	190	164	136	130	140	140	177	243	282	
1962	275	240	288	199									
1961	122	95	88	60	63	40	29	40	39	68	88	105	
1962	118	107	135	98									
1961	8	8	8	8	8	8	8	8	8	8	8	8	
1962	8	7	8	8									
1961	2.822	2.360	2.346	2.067	2.085	1.889	1.807	1.795	1.843	2.059	2.243	2.442	
1962	2.516	[2.248]	[2.462]										

(a) Ab 1960 einschließlich Saarland
(b) Monatliche Angaben geschätzt (r)

(a) Saarland inbegrepen vanaf 1960
(b) Maandgegevens geraamd (r)

G 14 Apports de gaz (a)
Apporti di gas (a)

Tcal

1953	1954	1955	1956	1957	1958	1959	1960	1961	
5.667	6.312	7.624	7.443	8.273	7.117	7.293	9.993	8.738	Deutschland (BR) (b)
861	916	1.155	1.281	1.411	1.512	1.298			Saarland
1.096	1.054	1.403	1.814	2.461	3.007	3.431	3.587	3.572	France
239	323	605	794	819	890	806	806	840	Italia
348	580	688	900	832	976	1.304	1.408	1.968	Nederland
941	1.210	1.394	1.487	1.583	1.529	1.634	1.848	1.633	Belgique / België
9.152	10.395	12.869	13.719	15.379	13.079	15.766	17.642	16.751	COMMUNAUTÉ / GEMEINSCHAFT . . . COMUNITÀ / GEMEENSCHAP

G 15 Importations et Exportations de gaz
Importazioni e Esportazioni di gas

Tcal

1953	1954	1955	1956	1957	1958	1959	1960	1961		
A) Importations					A) Importazioni					
1.079	1.393	1.484	1.625	1.724	1.557	1.544	—	—	Deutschland (BR) (b)	
349	458	857	1.130	1.176	1.159	1.130	1.104	1.101	France	
88	108	124	144	124	124	88	60	64	Nederland	
21	4	17	21	29	38	38	46	33	Belgique / België	
B) Exportations					B) Esportazioni					
142	301	374	464	572	456	387	1.359	1.298	Deutschland (BR) (b)	
1.302	1.617	2.050	2.373	2.537	2.402	2.394			Saarland	
4	8	4	—	—	—	—	—	—	France	
20	32	4	8	20	—	—	—	—	Nederland	
113	172	206	277	290	315	273	286	254	Belgique / België	

(a) Gaz de hauts fourneaux destinés au chauffage des fours et autres gaz mélangés au gaz de distribution

(b) Y compris la Sarre à partir de 1960

(c) Données mensuelles estimées

(a) Gas di alti forni destinati al riscaldamento di forni e altri gas miscelati al gas di distribuzione

(b) A partire dal 1960, Sarre inclusa

(c) Dati mensili stimati

Gasbezüge (a)

Gasontvangsten (a)

14 G

Tcal

	I	II	III	IV	V	VI	VII	VIII	IX	X	XI	XII
1961	877	808	851	718	740	692	705	667	641	688	684	667
1962	671	641	675	563								
1961(c)	347	311	330	291	297	282	267	234	273	297	311	332
1962(c)	349	327	371	306	269							
1961(c)	70	70	70	70	70	70	70	70	70	70	70	70
1962(c)	70	70	70									
1961	215	167	168	135	142	128	123	134	137	166	210	240
1962	245	231	260	199								
1961	29	155	185	155	155	155	113	126	130	139	146	145
1962	152	145	161	140								
1961	1.538	1.511	1.604	1.369	1.404	1.327	1.278	1.231	1.251	1.360	1.421	1.454
1962	1.487	1.414	[1.537]									

Gaseinfuhr und -ausfuhr

Gasinvoer en -uitvoer

15 G

Tcal

	I	II	III	IV	V	VI	VII	VIII	IX	X	XI	XII
	A) Einfuhr						A) Invoer					
1961	—	—	—	—	—	—	—	—	—	—	—	—
1962	—	—	—	—	—	—	—	—	—	—	—	—
1961	← 330 →			← 353 →			← 182 →			← 236 →		
1962	← [300] →			← 300 →								
1961	6	5	5	6	5	4	5	5	5	5	5	6
1962	6	6	7	6								
1961	4	6	4	3	3	1	1	2	1	1	3	4
1962	4	4	3	2								
	B) Ausfuhr						B) Uitvoer					
1961	159	108	116	125	133	103	77	60	86	86	112	133
1962	112	95	133	95								
1961	—	—	—	—	—	—	—	—	—	—	—	—
1962	—	—	—	—	—	—	—	—	—	—	—	—
1961	—	—	—	—	—	—	—	—	—	—	—	—
1962	—	—	—	—	—	—	—	—	—	—	—	—
1961	21	24	25	21	22	21	15	14	20	26	22	23
1962	29	27	21	18								

(a) Gichtgas zur Unterfeuerung der Kokereien und sonstiges Gas zur Beimischung

(a) Hoogovengas voor het stoken van cokesovens en overig gas voor menging

(b) Ab 1960 einschließlich Saarland

(b) Saarland inbegrepen vanaf 1960

(c) Monatliche Angaben geschätzt

(c) Maandgegevens geraamd

G 16 Consommation propre de gaz
Consumo interno di gas

Tcal

1953	1954	1955	1956	1957	1958	1959	1960	1961	
40.747	37.776	44.729	49.300	51.428	49.816	44.346	51.063	49.357	Deutschland (BR) (a)
3.310	3.381	3.641	3.986	4.141	4.120	4.175			Saarland
9.437	9.799	10.765	11.928	11.579	11.802	12.272	13.595	13.709	France
2.822	2.768	2.465	3.079	3.389	3.205	3.100	3.410	3.594	Italia
3.308	3.624	4.240	4.800	4.880	4.896	5.100	5.672	5.908	Nederland
5.544	5.519	5.914	6.460	6.468	6.132	6.439	6.787	6.591	Belgique / België
65.168	62.867	71.754	79.553	81.885	79.971	75.432	80.527	79.159	COMMUNAUTÉ / GEMEINSCHAFT . . . COMUNITÀ / GEMEENSCHAP

G 17 Gaz disponible pour le marché intérieur
Gas disponibile per il mercato interno

Tcal

1953	1954	1955	1956	1957	1958	1959	1960	1961	
52.197	56.449	64.092	68.103	69.131	67.137	66.375	74.540	73.388	Deutschland (BR) (a)
3.418	3.633	3.914	4.091	4.191	4.411	4.528			Saarland
19.816	21.324	22.479	26.267	28.236	31.558	40.412	51.219	59.034	France
25.808	32.596	39.557	47.476	52.450	53.721	61.727	65.688	69.567	Italia
10.172	11.228	12.172	12.708	12.276	13.384	14.276	15.804	16.596	Nederland
7.115	8.060	8.617	9.286	9.256	9.375	9.605	10.293	10.095	Belgique / België
80	84	88	92	92	97	97	97	97	Luxembourg
118.606	133.374	150.919	168.023	175.632	179.683	197.020	217.641	228.777	COMMUNAUTÉ / GEMEINSCHAFT . . . COMUNITÀ / GEMEENSCHAP

 (a) Y compris la Sarre, à partir de 1960
 (b) Données mensuelles estimées

 (a) A partire dal 1960, Sarre inclusa
 (b) Dati mensili stimati

Selbstverbrauch von Gas
Eigenverbruik van gas
16
G

TcaI

	I	II	III	IV	V	VI	VII	VIII	IX	X	XI	XII
1961 (b)	4.300	3.887	4.150	4.042	4.197	4.111	4.210	4.214	4.064	4.128	3.930	4.124
1962 (b)	4.167	3.771	4.158	4.068								
1961 (b)	1.241	1.117	1.206	1.145	1.180	1.058	1.118	1.073	1.093	1.147	1.132	1.199
1962 (b)	1.197	1.102	[1.243]	[1.188]	[1.173]							
1961 (b)	320	289	304	292	301	297	290	286	293	304	299	319
1962 (b)	322	300	[319]									
1961	532	488	524	492	496	476	476	484	468	464	484	524
1962	528	476	532	528								
1961	374	512	584	567	580	563	567	567	571	575	561	570
1962	570	480	573	553								
1961	6.767	6.293	6.768	6.538	6.754	6.505	6.661	6.624	6.489	6.618	6.406	6.733
1962	6.784	6.129	[6.825]									

Verfügbares Gas für den inländischen Markt
Beschikbaar gas voor de binnenlandse markt
17
G

TcaI

	I	II	III	IV	V	VI	VII	VIII	IX	X	XI	XII
1961	6.901	6.008	6.504	5.846	6.053	5.816	5.966	5.797	5.661	6.116	6.263	6.457
1962	6.664	6.110	6.744	5.934								
1961	5.090	4.542	4.886	4.810	5.059	4.841	4.532	3.918	4.867	5.190	5.512	5.787
1962	5.644	5.213	[5.853]	[5.792]	[5.577]							
1961	6.505	5.540	5.813	5.204	5.397	5.091	5.062	4.898	6.165	6.464	6.625	6.803
1962	6.658	6.037	[6.732]									
1961	1.603	1.346	1.452	1.327	1.407	1.272	1.274	1.283	1.274	1.360	1.446	1.548
1962	1.586	1.477	1.663	1.396								
1961	589	869	950	857	879	834	768	824	810	870	894	950
1962	973	927	1.030	886								
1961	8	8	8	8	8	8	8	8	8	8	8	8
1962	8	7	8	8								
1961	20.696	18.313	19.613	18.052	18.803	17.862	17.610	16.728	18.785	20.008	20.748	21.553
1962	21.533	19.771	[22.030]									

 (a) Ab 1960 einschließlich Saarland
 (b) Monatliche Angaben geschätzt

 (a) Saarland inbegrepen vanaf 1960
 (b) Maandgegevens geraamd

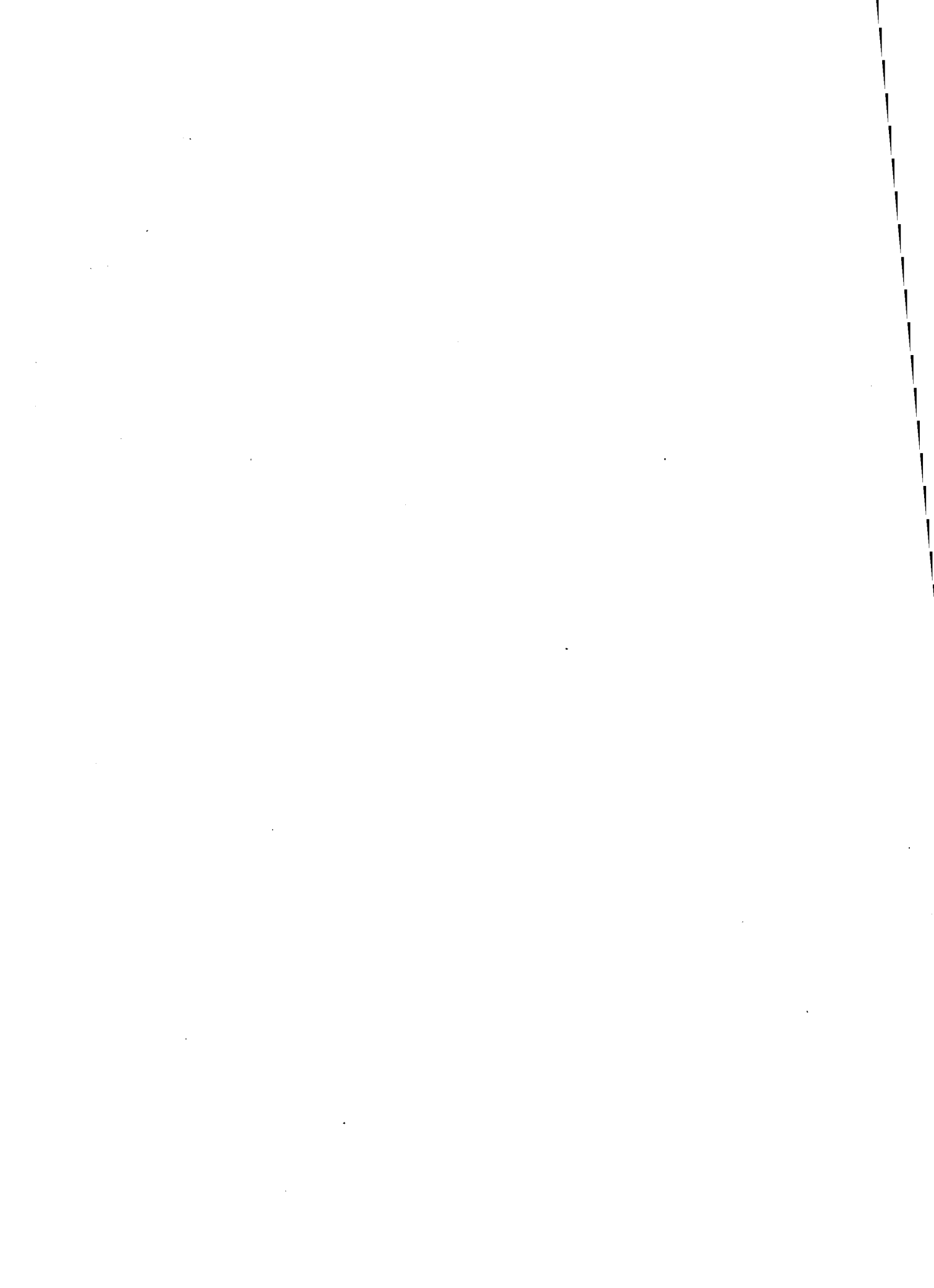

MINERALÖL UND MINERALÖLPRODUKTE

PETROLE ET PRODUITS PETROLIERS

PETROLIO E PRODOTTI PETROLIFERI

AARDOLIE EN AARDOLIE PRODUCTEN

1.000 t

1953	1954	1955	1956	1957	1958	1959	1960	1961	
A) Production (a) / A) Produzione nazionale (a)									
2.189	2.666	3.147	3.506	3.960	4.432	5.103	5.530	6.204	Deutschland (BR)
369	510	878	1.264	1.410	1.386	1.610	1.976	2.163	France:
84	75	58	34	21	429	1.232	8.632	15.664	Métropole
453	586	936	1.297	1.432	1.815	2.842	10.608	17.827	Sahara / Algérie
									Total
85	72	204	569	1.262	1.535	1.695	1.998	1.972	Italia
820	937	1.022	1.094	1.522	1.621	1.773	1.918	2.047	Nederland
3.547	4.261	5.309	6.466	8.176	9.403	11.413	20.054	28.050	COMMUNAUTÉ / GEMEINSCHAFT . . . COMUNITÀ / GEMEENSCHAP
B) Importations (b) / B) Importazione (b)									
4.542	5.974	7.111	7.999	8.158	10.809	16.809	23.279	29.657	Deutschland (BR)
21.916	23.569	24.773	24.979	24.062	27.971	28.475	24.527	23.835	France (c)
12.893	16.077	17.379	18.561	19.806	22.720	25.102	29.466	34.003	Italia
8.690	10.321	11.779	13.672	14.007	14.272	14.874	18.873	19.162	Nederland (d)
3.259	3.785	4.711	5.341	5.475	6.522	6.717	6.781	8.035	Belgique / België
51.300	59.726	65.753	70.552	71.508	82.294	91.977	102.926	114.672	Total / Totaal
C) Brut traités par les raffineries / C) Lavorazione raffinerie									
6.438	8.691	10.194	11.394	11.844	15.132	21.720	28.672	35.319	Deutschland (BR)
22.648	23.838	25.087	26.802	24.965	29.791	30.766	32.890	37.074	France
12.843	16.169	17.607	19.249	20.794	24.184	26.363	30.801	34.959	Italia (e)
9.364	11.378	12.884	14.562	15.334	15.897	16.621	20.499	21.492	Nederland (e)
3.205	3.798	4.640	5.350	5.338	6.508	6.558	6.996	7.918	Belgique / België (e)
54.498	63.874	70.412	77.357	78.275	91.512	102.028	119.858	136.762	COMMUNAUTÉ / GEMEINSCHAFT . . . COMUNITÀ / GEMEENSCHAP

(a) Non compris la production d'huile de schiste et des carburants liquides naturels

(b) Y compris des importations temporaires et des importations pour contrats à façon

(c) Non compris les réceptions en provenance du Sahara et de l'Algérie

(d) Y compris les importations de semi-produits

(e) Y compris les semi-produits

(a) Non compresa la produzione di olio di schisto e dei gasolina naturale

(b) Compresa le importazioni temporanee ed importazioni per contratto di lavorazione per conto estero

(c) Non compresi gli arrivi dal Sahara e dall'Algeria

(d) Compresa le importazioni dei semi-lavorati

(e) Compresi i semi-lavorati

1960				1961				1962			
1.	2.	3.	4.	1.	2.	3.	4.	1.	2.	3.	4.
A) Förderung (a)				A) Produktie (a)							
1.326	1.386	1.393	1.425	1.459	1.528	1.602	1.631	1.586			
461	490	519	513	498	516	563	587	577			
1.362	1.600	2.133	3.386	3.757	4.128	3.040	4.691	4.732			
1.822	2.090	2.653	3.899	4.256	4.644	3.602	5.278	5.309			
433	481	561	523	487	495	558	489	412			
444	464	496	514	504	508	503	531	513			
4.025	4.421	5.103	6.361	6.706	7.175	6.265	7.929	7.820			
B) Einfuhr (b)				B) Invoer (b)							
4.889	5.412	5.615	7.357	7.496	7.554	7.681	6.926	7.701			
6.496	5.877	6.162	5.991	5.904	5.642	5.951	6.338	6.371			
7.450	6.810	7.369	7.818	7.847	7.910	8.744	9.373	9.291			
4.477	4.720	4.493	5.183	4.916	5.168	4.099	4.979	5.512			
1.759	1.684	1.899	1.439	1.957	2.115	2.125	1.838	2.033			
25.071	24.503	25.538	27.788	28.120	28.389	28.600	29.454	30.908			
C) Rohöl-Durchsatz der Raffinerien				C. Verwerking van ruwe aardolie in de raffinaderijen							
6.386	6.486	7.532	8.268	8.550	8.856	9.361	8.685	9.194			
7.992	7.613	8.380	8.906	9.177	8.598	9.108	10.192	10.065			
7.494	7.312	7.946	8.049	8.224	8.117	9.075	9.523	9.596			
4.867	4.951	5.158	5.523	5.632	5.436	4.724	5.700	5.954			
1.795	1.727	1.850	1.575	1.870	1.979	2.131	1.938	1.993			
28.534	28.089	30.866	32.321	33.453	32.986	34.399	36.038	36.802			

- (a) Ohne die Gewinnung von Schieferölen und Naturbenzin
 (b) Einschließlich vorübergehender Einfuhren sowie Einfuhren auf Grund von Verarbeitungsverträgen
 (c) Ohne die Bezüge aus der Sahara und aus Algerien
 (d) Einschließlich der Einfuhr von Halbfabrikaten zur Weiterverarbeitung
 (e) Einschließlich der Verarbeitung von Halbfabrikaten

- (a) Zonder de productie van leisteenziele en natuur gasoline
 (b) Met inbegrip van tijdelijke invoeren en invoeren op verwerkingsovereenkomst
 (c) Zonder de invoeren uit de Sahara en uit Algerië
 (d) Met inbegrip van de invoer van halffabrikaten
 (e) Met inbegrip van de verwerking van halffabrikaten

1.000 t

1953	1954	1955	1956	1957	1958	1959	1960	1961									
A) Production totale									A) Produzione di prodotti raffinati, totale								
5.841	7.857	9.259	10.307	10.728	13.782	19.666	26.235	32.844	Deutschland (BR)								
20.855	21.847	22.952	24.680	22.814	27.366	27.931	29.770	33.871	France								
11.955	15.041	16.072	17.787	19.281	22.638	24.731	28.986	32.919	Italia								
8.582	10.422	11.881	13.434	14.070	14.415	14.991	18.537	19.508	Nederland								
3.011	3.530	4.382	5.113	5.071	6.240	6.228	6.518	7.408	Belgique / België								
50.244	58.697	64.546	71.321	71.964	84.441	93.547	110.046	126.550	COMMUNAUTÉ / GEMEINSCHAFT . . . COMUNITÀ / GEMEENSCHAP								
A1) Essence moteur									A1) Benzina auto								
1.941	2.445	2.811	2.961	3.149	3.712	4.474	5.383	6.539	Deutschland (BR)								
5.085	5.254	5.109	5.461	5.370	5.840	6.224	6.431	7.055	France								
2.287	2.743	2.718	3.098	3.081	3.322	3.646	4.392	4.782	Italia								
2.149	2.427	2.378	2.364	2.739	2.863	2.608	3.215	2.944	Nederland								
643	792	924	1.050	1.030	1.150	1.166	1.149	1.290	Belgique / België								
12.105	13.661	13.940	14.934	15.369	16.887	18.118	20.570	22.610	COMMUNAUTÉ / GEMEINSCHAFT . . . COMUNITÀ / GEMEENSCHAP								
A2) Carburants d'aviation (b)									A2) Carburante avio (b)								
—	189	119	160	61	153	219	208	366	Deutschland (BR)								
215	331	415	596	534	504	797	1.109	1.269	France								
123	372	590	570	505	716	581	529	689	Italia								
100	150	200	250	300	551	641	805	1.171	Nederland								
.	173	237	Belgique / België (c)								
438	1.042	1.324	1.576	1.400	1.924	2.238	2.824	3.732	COMMUNAUTÉ / GEMEINSCHAFT . . . COMUNITÀ / GEMEENSCHAP								
A3) Pétrole lampant (kérosène)									A3) Petrolio illuminante (kerosen)								
52	45	49	52	41	43	46	52	50	Deutschland (BR)								
355	475	452	414	346	428	461	377	396	France								
696	718	525	565	530	478	447	531	690	Italia								
397	474	532	491	658	780	850	836	722	Nederland								
109	155	266	287	272	328	396	193	171	Belgique / België (d)								
1.609	1.867	1.824	1.809	1.847	2.057	2.200	1.989	2.029	COMMUNAUTÉ / GEMEINSCHAFT . . . COMUNITÀ / GEMEENSCHAP								

(a) Les chiffres indiqués donnent la production nette, c.a.d. sans la consommation propre des raffineries

(b) Essences d'aviation et carburateurs

(c) Pour les années 1953—1959 la production de carburateur est incluse dans la rubrique «pétrole lampant». Par ailleurs, il n'y a pas eu de production d'essences d'aviation

(d) Y compris la production de carburateur pour les années 1953 à 1959

(a) I dati si riferiscono alla produzione netta, vale a dire escluso il consumo interno delle raffinerie

(b) Benzina avia e carburante per turboreattori

(c) Per gli anni 1953—1959 la produzione di carburante per turboreattori è compresa nella voce «petrolio illuminante». Non si è avuta produzione di benzina avio

(d) Compresa la produzione di carburante per turboreattori negli anni da 1953 a 1959

Mineralölprodukte
Erzeugung (a)

Aardolieprodukten
Productie (a)

19 P

1.000 t

1960				1961				1962			
1.	2.	3.	4.	1.	2.	3.	4.	1.	2.	3.	4.
A) Erzeugung von Mineralölprodukten insgesamt						A) Productie van aardolieprodukten, totaal					
5.876	5.902	6.831	7.626	7.878	8.215	8.617	8.134	8.592			
7.301	6.830	7.488	8.153	8.366	7.835	8.315	9.355	9.154			
7.048	6.874	7.469	7.594	7.751	7.633	8.551	8.963	9.012			
4.382	4.468	4.686	4.995	5.080	4.965	4.294	5.174	5.425			
1.705	1.630	1.713	1.470	1.756	1.868	1.967	1.816	1.880			
26.312	25.704	28.187	29.838	30.831	30.516	31.744	33.442	34.063			

A1) Motorenbenzin				A1) Motorenbenzine						
1.277	1.238	1.403	1.465	1.550	1.615	1.733	1.641	1.858		
1.478	1.541	1.736	1.671	1.696	1.661	1.888	1.789	1.691		
1.009	1.122	1.192	1.077	1.095	1.121	1.304	1.254	1.276		
792	774	822	827	774	703	682	785	885		
304	288	279	278	331	314	350	312	338		
4.860	4.963	5.432	5.318	5.446	5.414	5.957	5.781	6.048		

A2) Flugkraftstoffe (d)				A2) Vliegtuig brandstof (d)						
34	44	63	67	67	95	108	96	127		
248	266	301	294	267	337	324	343	322		
133	132	140	127	174	168	175	162	164		
141	210	218	236	264	308	273	326	222		
33	51	52	37	52	75	58	51	58		
589	703	774	761	824	983	938	978	893		

A3) Leuchtpetroleum (Kerosen)				A3) Petroleum (kerosine)						
13	12	8	19	14	10	11	14	16		
94	86	110	86	92	94	99	111	94		
95	132	156	148	157	191	178	175	139		
182	175	229	250	198	150	133	241	251		
57	48	49	39	46	40	43	43	52		
441	453	552	542	507	485	464	584	552		

(a) Die Angaben beziehen sich auf die Netto-Produktion, d. h. ohne den Eigenverbrauch der Raffinerien

(b) Flugbenzine und Flugturbinenkraftstoffe

(c) Für die Jahre 1953—1959 ist die Produktion von Flugturbinenkraftstoffen unter der Position „Leuchtpetroleum (Kerosen)“ ausgewiesen; keine Produktion von Flugbenzin

(d) Für die Jahre 1953—1959 ist in den Angaben die Produktion von Flugturbinenkraftstoffen eingeschlossen

(a) De gegevens hebben betrekking op de netto-productie d. w. z. zonder eigenverbruik der raffinaderijen

(b) Vliegtuigbenzine en vliegtuigkerosine

(c) Voor de jaren 1953—1959 is de productie van vliegtuigkerosine opgenomen onder het hoofd „petroleum (kerosine)“; geen productie van vliegtuigbenzine

(d) Voor de jaren 1953—1959 is de productie van vliegtuigkerosine in deze cijfers opgenomen

1.000 t

1953	1954	1955	1956	1957	1958	1959	1960	1961									
A4) Gas-/Dieseloils (b)									A4) Gas-/Dieselolio (b)								
1.797	2.329	2.980	3.450	3.552	4.486	6.789	9.036	11.182	Deutschland (BR)								
5.387	5.972	6.922	7.521	7.010	8.794	9.023	9.752	11.695	France								
2.484	3.156	3.586	3.944	4.355	4.670	5.190	5.944	6.377	Italia								
2.020	2.367	2.671	2.690	3.203	3.364	3.435	4.456	4.743	Nederland								
791	900	1.164	1.404	1.248	1.572	1.957	2.074	2.560	Belgique / België								
12.479	14.724	17.323	19.009	19.368	22.886	26.394	31.262	36.557	COMMUNAUTÉ / GEMEINSCHAFT . . . COMUNITÀ / GEMEENSCHAP								
A5) Fuel oils (c)									A5) Olio combustibile (c)								
708	1.237	1.448	1.641	1.860	3.067	5.409	8.158	10.636	Deutschland (BR)								
8.123	7.730	7.755	8.171	6.893	8.890	8.079	8.391	9.202	France								
5.793	7.221	7.774	8.508	9.621	11.899	13.134	15.346	17.788	Italia								
3.439	4.230	5.303	6.663	6.284	6.041	6.555	8.045	8.484	Nederland								
1.340	1.512	1.716	1.968	2.076	2.592	2.101	2.164	2.486	Belgique / België								
19.403	21.930	23.996	26.951	26.734	32.489	35.278	42.104	48.596	COMMUNAUTÉ / GEMEINSCHAFT . . . COMUNITÀ / GEMEENSCHAP								
A6) Gaz liquéfiés									A6) Gas liquefatti								
144	200	245	315	366	435	604	770	846	Deutschland (BR)								
321	401	471	568	648	791	868	904	1.017	France								
111	201	281	333	391	486	556	625	747	Italia								
140	170	200	220	230	240	249	267	295	Nederland								
16	25	42	69	71	81	102	109	132	Belgique / België								
732	997	1.239	1.505	1.706	2.033	2.379	2.675	3.037	COMMUNAUTÉ / GEMEINSCHAFT . . . COMUNITÀ / GEMEENSCHAP								

(a) Les chiffres indiqués donnent la production nette, c.a.d. sans la consommation propre des raffineries

(b) Comprend Gas-/Dieselolio et toutes sortes de fuel-oil léger et moyen; pour l'Italie: Gas-/Dieselolio seulement

(c) Fuel-oils résiduels seulement

(a) I dati si riferiscono alla produzione netta, vale a dire escluso il consumo interno delle raffinerie

(b) Compresi gas-/dieselolio ed ogni tipo di olio combustibile leggero e medio; per l'Italia: Gas-/Dieselolio solo

(c) Soltanto olii combustibili residuali

1960				1961				1962			
1.	2.	3.	4.	1.	2.	3.	4.	1.	2.	3.	4.
A4) Gas-/Dieselöle (b)				A4) Gas-/Dieselolie (b)							
2.070	2.093	2.331	2.542	2.674	2.806	3.006	2.685	2.759			
2.607	2.071	2.288	2.789	3.162	2.519	2.599	3.470	3.718			
1.429	1.481	1.570	1.464	1.455	1.565	1.652	1.702	1.581			
1.189	991	1.072	1.205	1.268	1.113	1.106	1.256	1.360			
575	508	530	460	562	549	654	624	650			
7.870	7.144	7.791	8.460	9.121	8.552	9.017	9.737	10.068			

A5) Heizöle (c)				A5) Stookolie (c)							
1.792	1.631	2.062	2.674	2.699	2.644	2.624	2.669	2.999			
2.141	1.884	1.967	2.398	2.333	2.187	2.142	2.602	2.375			
3.951	3.437	3.724	4.232	4.379	3.938	4.449	5.023	5.307			
1.850	1.993	2.016	2.186	2.315	2.268	1.705	2.196	2.401			
582	523	576	484	619	696	603	567	602			
10.316	9.468	10.345	11.974	12.345	11.733	11.523	13.057	13.684			

A6) Flüssiggas				A6) Vloeibaar gas							
182	184	201	203	219	210	215	203				
209	218	243	233	238	241	279	259	267			
150	153	168	154	155	163	186	186	180			
59	67	73	68	71	69	75	80	82			
25	29	29	25	36	25	35	35	49			
625	651	714	683	719	708	790	763				

(a) Die Angaben beziehen sich auf die Netto-Produktion, d. h. ohne den Eigenverbrauch der Raffinerien

(b) Umfaßt Dieselkraftstoff sowie leicht- und mittelflüssige Heizöle aller Sorten; für Italien nur Gas-/Dieselöle

(c) Nur Rückstands-Heizöle

(a) De gegevens hebben betrekking op de netto-productie d.w.z. zonder eigenverbruik der raffinaderijen

(b) Bevat gas-/dieselolie evenals alle soorten lichte en middelzware stookolie; voor Italië: uitsluitend Gas-/Dieselolie

(c) Alleen residu van stookolie

1.000 t

1953	1954	1955	1956	1957	1958	1959	1960	1961									
<p>A) Total des produits raffinés</p>									<p>A) Totale prodotti raffinati</p>								
6.349	7.865	10.273	13.114	14.373	18.555	23.214	28.791	35.334	Deutschland (BR)								
12.519	14.188	15.896	17.813	17.798	19.803	20.895	23.297	25.680	France								
6.854	8.313	9.312	10.967	11.717	13.059	14.811	18.167	20.795	Italia								
3.109	3.630	4.383	5.396	5.548	6.374	7.310	8.558	9.558	Nederland								
2.988	3.412	3.884	4.766	4.894	5.613	5.989	6.655	7.265	Belgique / België								
87	106	129	150	156	183	195	213	266	Luxembourg								
31.906	37.514	43.877	52.206	54.486	63.587	72.414	85.681	98.898	COMMUNAUTÉ / GEMEINSCHAFT								
									COMUNITÀ / GEMEENSCHAP								
<p>A1) Essence moteur</p>									<p>A1) Benzina auto</p>								
2.113	2.376	2.922	3.387	3.628	4.215	4.953	5.705	6.503	Deutschland (BR)								
3.493	3.774	4.230	4.482	4.368	4.822	5.045	5.419	5.929	France								
1.040	1.170	1.310	1.445	1.560	1.765	2.025	2.535	3.125	Italia								
732	805	888	989	977	1.037	1.112	1.215	1.315	Nederland								
876	908	942	995	996	1.079	1.097	1.082	1.157	Belgique / België								
34	36	39	41	45	47	49	54	64	Luxembourg								
8.288	9.069	10.331	11.339	11.574	12.965	14.281	16.010	18.093	COMMUNAUTÉ / GEMEINSCHAFT								
									COMUNITÀ / GEMEENSCHAP								
<p>A2) Carburants d'aviation (a)</p>									<p>A2) Carburante avio (a)</p>								
47	51	226	329	222	312	444	522	602	Deutschland (BR)								
149	179	204	257	283	312	335	476	617	France								
83	68	123	150	165	240	217	245	210	Italia								
92	138	159	165	197	230	315	283	295	Nederland								
75	107	127	143	169	180	206	171	184	Belgique / België								
0	0	1	1	1	1	1	2	2	Luxembourg								
446	543	840	1.045	1.037	1.275	1.518	1.699	1.910	COMMUNAUTÉ / GEMEINSCHAFT								
									COMUNITÀ / GEMEENSCHAP								
<p>A3) Pétrole lampant (kérosène)</p>									<p>A3) Petrolio illuminante (kerosen)</p>								
47	47	56	60	51	57	56	57	55	Deutschland (BR)								
98	98	103	111	97	96	89	88	86	France								
200	185	173	165	154	156	158	167	189	Italia								
254	254	262	333	323	413	415	512	545	Nederland								
56	50	70	69	61	71	66	62	55	Belgique / België								
1	1	2	2	1	1	1	1	1	Luxembourg								
656	635	666	740	687	794	785	887	931	COMMUNAUTÉ / GEMEINSCHAFT								
									COMUNITÀ / GEMEENSCHAP								

Observations générales:

Les données relatives aux livraisons sur le marché intérieur comprennent les besoins militaires à l'exception de ceux de la France. D'autre part, l'avitaillement des navires se livrant au transport maritime international ou assimilé n'est pas inclus.

Les chiffres pour la R.F. d'Allemagne comprennent les quantités livrées à Berlin-Ouest et en Sarre.

Les données pour la France concernent la Métropole seulement. A titre indicatif voici quelques renseignements (en milliers de tonnes) pour l'année 1960 y compris les départements et territoires d'outre-mer: total de produits raffinés 25.058; dont: essence moteur 3.826, carburants d'aviation 540, pétrole lampant 209, gas/diesel-oil 8.951, fuel-oils 6.115, gaz liquéfiés 946.

(a) Essences d'aviation et carburateurs

Osservazioni generali:

I dati relativi alle consegne sul mercato interno comprendono i fabbisogni militari ad eccezione di quelli della Francia. Non è incluso, d'altra parte, il rifornimento del naviglio destinato al trasporto marittimo internazionale o assimilato.

I dati relativi alla Germania (R.F.) comprendono i quantitativi forniti a Berlino-Ovest ed alla Sarre.

I dati per la Francia riguardano il solo territorio metropolitano si riporta, a titolo indicativo, qualche dato (in migliaia di tonnellate) per l'anno 1960, che comprende anche i dipartimenti ed i territori oltre mare: totale dei prodotti raffinati 25.058; di cui: benzina auto 3.826, benzina avio 540, petrolio illuminante 209, gas/diesel-oil 8.951, olii combustibili 6.115, gas liquefatti 946.

(a) Benzina avio e carburante per turboreattori

Mineralölprodukte
Ablieferungen an den inländischen Markt

Aardolieprodukten
Leveringen op de binnenlandse markt

21 P

1.000 t

1960				1961				1962			
1.	2.	3.	4.	1.	2.	3.	4.	1.	2.	3.	4.
A) Erdölprodukte, insgesamt				A) Aardolieprodukten, Totaal							
7.338	6.359	6.876	8.190	8.526	7.839	9.203	9.753	10.792			
		5.465	6.621			5.957	7.399	7.895			
4.426	3.757	5.683	5.197	4.500	4.436	5.629	6.230	6.756			
2.300	1.905	1.842	2.530	2.568	2.053	2.078	2.875	3.197			
1.787	1.450	1.505	1.913	1.865	1.765	1.521	2.103	2.460			
59	47	53	64	67	59	61	79	102			
		21.424	24.515			24.449	28.439	31.202			

A1) Motorenbenzin				A1) Motorenbenzine							
1.183	1.510	1.596	1.428	1.340	1.675	1.817	1.633	1.606			
1.102	1.413	1.626	1.278	1.266	1.498	1.760	1.405	1.295			
475	621	785	654	635	773	922	792	769			
262	317	334	302	284	347	364	320	316			
228	280	297	277	260	301	319	290	263			
8	13	15	18	13	17	20	14	13			
3.258	4.154	4.653	3.957	3.798	4.611	5.202	4.454	4.262			

A2) Flugkraftstoffe (a)				A2) Vliegtuig brandstof (a)							
100	108	145	141	136	144	181	141	126			
90	118	146	123	121	165	190	141	142			
60	61	62	62	56	66	40	49	82			
40	84	83	76	62	80	86	67	67			
22	49	58	42	35	53	48	48	46			
0	0	0	0	0	1	1	0	1			
312	420	494	444	410	509	546	446	464			

A3) Leuchtpetroleum (Kerosen)				A3) Petroleum (kerosine)							
17	12	13	16	15	13	13	15	15			
21	20	21	24	23	18	19	25	21			
23	52	55	37	33	52	64	41	41			
172	78	78	184	201	76	59	209	252			
19	10	13	20	17	11	10	16	16			
0	0	0	0	0	0	0	0	0			
252	172	180	281	289	170	165	306	345			

Allgemeine Anmerkung:

Mit Ausnahme der sich auf Frankreich beziehenden Angaben sind in den Ablieferungen an den inländischen Markt die Ablieferungen für den militärischen Bedarf enthalten. Nicht eingeschlossen sind dagegen die Bunkerablieferungen für Hochseeschiffe aller Flaggen

Die Angaben für Deutschland (BR) umfassen auch die Lieferungen nach Berlin-West und ins Saarland

Die für Frankreich gegebenen Daten beziehen sich nur auf das Mutterland (France Métropole). Unter Einschluß der überseeischen Départements und Gebiete ergeben sich für das Jahr 1960 folgende Ablieferungszahlen (in 1.000 t): alle Produkte 25.058; darunter: Motorenbenzin 5.826, Flugkraftstoffe 540, Leuchtpetroleum 209, Gas-/Dieselöl 8.951, Heizöl 6.115, Flüssiggas 946

(a) Flugbenzine und Flugturbinenkraftstoffe

Allgemeine Opmerking:

Met uitzondering van de op Frankrijk betrekking hebbende gegevens zijn in de leveringen op de binnenlandse markt de leveringen voor militaire doeleinden opgenomen. Niet hierin opgenomen daarentegen zijn de bunkerafleveringen aan alle zeeschepen inclusief diegene welke onder eigen vlag varen

De gegevens betreffende Duitsland (BR) bevatten ook de leveringen aan West-Berlijn en aan Saarland

De voor Frankrijk vermelde gegevens hebben slechts betrekking op het moederland (France Métropole)

De afleveringsgegevens voor Frankrijk met inbegrip van de overzeese departementen en gebieden voor het jaar 1960 zijn de volgende (in 1.000 t): alle producten 25.058; waarvan: motorenbenzine 5.826, vliegtuig brandstof 540, petroleum 209, gas-/dieselolie 8.951, stookolie 6.115, vloeibaar gas 946

(a) Vliegtuigbenzine en vliegtuigkerosine

1.000 t

1953	1954	1955	1956	1957	1958	1959	1960	1961									
A4) Gas-/Diesel-oils (a)									A4) Gas-/Dieselolio (a)								
2.245	2.775	3.670	4.878	5.604	7.538	9.202	11.937	14.803	Deutschland (BR)								
3.238	3.850	4.536	5.356	5.525	6.732	7.272	8.455	9.415	France								
1.220	1.417	1.570	1.732	1.865	2.128	2.352	2.735	3.085	Italia								
698	845	1.044	1.300	1.383	1.626	1.865	2.264	2.576	Nederland								
882	1.049	1.245	1.561	1.510	1.774	1.878	2.100	2.375	Belgique / België								
31	43	58	72	72	89	92	105	126	Luxembourg								
8.314	9.979	12.123	14.899	15.959	19.887	22.661	27.596	32.380	COMMUNAUTÉ / GEMEINSCHAFT COMUNITÀ / GEMEENSCHAP								
A5) Fuel-oils (b)									A5) Olio combustibile (b)								
570	1.008	1.514	2.305	2.854	4.009	5.440	6.831	9.042	Deutschland (BR)								
4.197	4.627	4.849	5.398	5.162	5.356	5.289	5.664	5.938	France								
3.600	4.600	5.200	6.400	6.835	7.500	8.600	10.800	13.000	Italia								
963	1.129	1.526	2.004	2.154	2.544	2.996	3.587	4.024	Nederland								
788	927	1.071	1.518	1.637	1.940	2.065	2.475	2.543	Belgique / België								
13	15	17	21	23	31	35	41	49	Luxembourg								
10.131	12.306	14.177	17.646	18.665	21.380	24.425	29.398	34.596	COMMUNAUTÉ / GEMEINSCHAFT COMUNITÀ / GEMEENSCHAP								
A6) Gaz liquéfiés									A6) Gas liquefatti								
124	170	206	256	288	374	491	554	690	Deutschland (BR)								
273	340	416	516	584	711	809	893	969	France								
195	290	335	400	450	515	600	680	725	Italia								
35	71	77	92	100	124	170	188	194	Nederland								
70	83	115	141	148	172	220	240	303	Belgique / België								
2	2	3	3	4	5	6	8	10	Luxembourg								
699	956	1.152	1.408	1.574	1.901	2.296	2.563	2.891	COMMUNAUTÉ / GEMEINSCHAFT COMUNITÀ / GEMEENSCHAP								

Observations générales:

Les données relatives aux livraisons sur le marché intérieur comprennent les besoins militaires à l'exception de ceux de la France. D'autre part, l'avitaillement des navires se livrant au transport maritime international ou assimilé n'est pas inclus

Les chiffres pour la R.F. d'Allemagne comprennent les quantités livrées à Berlin-Ouest et en Sarre

Les données pour la France concernent la Métropole seulement. A titre indicatif voici quelques renseignements (en milliers de tonnes) pour l'année 1960 y compris les départements et territoires d'outre mer: total de produits raffinés 25.058 dont: essence moteur 5.826, carburants d'aviation 540, pétrole lampant 209, gas-/diesel-oils 8.951, fuel-oils 6.115, gaz liquéfiés 946

(a) Compris gas-/dieseloil et toutes sortes de fuel-oil léger et moyen; pour l'Italie: Gas-/Dieselolio seulement

(b) Fuel-oils résiduels seulement

Osservazioni generali:

I dati relativi alle consegne sul merc atointerno comprendono i fabbisogni militari ad eccezione di quelli della Francia. Non è incluso, d'altra parte, il rifornimento del naviglio destinato al trasporto marittimo internazionale o assimilato.

I dati relativi alla Germania (R.F.) comprendono i quantitativi forniti a Berlino-Ovest ed alla Sarre

I dati per la Francia riguardano il solo territorio metropolitano si riporta, a titolo indicativo, qualche dato (in migliaia di tonnellate) per l'anno 1960, che comprende anche i dipartimenti ed i territori oltre mare: totale dei prodotti raffinati 25.058; di cui: benzina auto 5.826, benzina avio 540, petrolio illuminante 209, gas-/diesel-olio 8.951, olii combustibili 6.115, gas liquefatti 946

(a) Compresi gas-/dieselolio ed ogni tipo di olio combustibile leggero e medio; per l'Italia: Gas-/Dieselolio solo

(b) Soltanto olii combustibili residuali

1960				1961				1962			
1.	2.	3.	4.	1.	2.	3.	4.	1.	2.	3.	4.
A4) Gas-/Dieselöle (a)				A4) Gas-/Dieselolie (a)							
3.342	2.356	2.556	3.683	3.915	2.963	3.741	4.239	5.090			
2.622	1.569	1.503	2.759	2.988	1.662	1.584	3.181	3.880			
512	651	841	732	625	710	954	796	689			
663	445	465	691	759	490	526	802	946			
712	344	380	664	711	491	393	789	1.067			
32	19	23	31	36	26	26	38	49			
7.883	5.384	5.768	8.560	9.034	6.342	7.224	9.845	11.721			

A5) Heizöle (b)				A5) Stookolie (b)							
1.944	1.443	1.476	1.967	2.223	1.961	2.205	2.619	3.071			
1.563	1.250	1.194	1.658	1.598	1.290	1.263	1.787	1.767			
3.070	1.940	2.550	3.240	3.330	2.290	3.030	4.110	4.700			
994	813	699	1.081	1.094	855	823	1.252	1.401			
645	576	554	700	654	683	490	703	798			
12	8	7	12	13	9	7	21	34			
8.228	6.030	6.480	8.658	8.912	7.088	7.818	10.492	11.771			

A6) Flüssiggas				A6) Vloeibaar gas							
136	126	148	145	175	164	171	180				
201	223	248	222	[218]	[246]	264	241	250			
153	166	203	178	162	177	201	184	169			
44	46	50	48	52	48	42	52	56			
52	56	64	68	94	64	62	83	99			
2	2	2	2	2	2	2	3				
588	619	715	663	[703]	[701]	742	743				

Allgemeine Anmerkung:

Mit Ausnahme der sich auf Frankreich beziehenden Angaben sind in den Ablieferungen an den inländischen Markt die Ablieferungen für den militärischen Bedarf enthalten. Nicht eingeschlossen sind dagegen die Bunkerablieferungen für Hochseeschiffe aller Flaggen

Die Angaben für Deutschland (BR) umfassen auch die Lieferungen nach Berlin-West und ins Saarland

Die für Frankreich gegebenen Daten beziehen sich nur auf das Mutterland (France Métropole). Unter Einschluß der überseeischen Départements und Gebiete ergeben sich für das Jahr 1960 folgende Ablieferungszahlen (in 1.000 t): alle Produkte 25.058; darunter: Motorenbenzin 5.826, Flugkraftstoffe 540, Leuchtpetroleum 209, Gas-/Dieselöle 8.951, Heizöle 6.115, Flüssiggas 946

(a) Umfaßt Dieselkraftstoff sowie leicht- und mittelflüssige Heizöle aller Sorten; für Italien nur Gas-/Dieselöle

(b) Nur Rückstands-Heizöle

Allgemeine Opmerking:

Met uitzondering van de op Frankrijk betrekking hebbende gegevens zijn in de leveringen op de binnenlandse markt de leveringen voor militaire doeleinden opgenomen. Niet hierin opgenomen daarentegen zijn de bunkerableveringen aan alle zeeschepen inclusief diegene welke onder eigen vlag varen

De gegevens betreffende Duitsland (BR) bevatten ook de leveringen aan West-Berlijn en aan Saarland

De voor Frankrijk vermelde gegevens hebben slechts betrekking op het moederland (France Métropole)

De afleveringsgegevens voor Frankrijk met inbegrip van de overzeesche departementen en gebieden voor het jaar 1960 zijn de volgende (in 1.000 t): alle produkten 25.058; waarvan: motorenbenzine 5.826, vliegtuig brandstof 540, petroleum 209, gas-/dieselolie 8.951, stookolie 6.115, vloeibaar gas 946

(a) Omvat dieselolie evenals alle soorten lichte en middelzware stookolie; voor Italië: uitsluitend Gas-/Dieselolie

(b) Alleen residu van stookolie

TITEL	Preis Einzelnummer Prix par numéro			Preis Jahresabonnement Prix Abonnement annuel			TITRE
	DM	NFfr	Fb	DM	NFfr	Fb	
	PERIODISCHE VERÖFFENTLICHUNGEN:						
Allgemeines statistisches Bulletin (violett) <i>deutsch / französisch und niederländisch / italienisch</i> 11 Hefte jährlich	4,—	5,—	50,—	40,—	49,—	500,—	Bulletin général de statistiques (série violette) <i>allemand / français et néerlandais / italien</i> 11 numéros par an
Statistische Informationen (orange) <i>deutsch, französisch, italienisch, niederländisch</i> vierteljährlich	6,—	7,50	75,—	20,—	24,50	250,—	Informations statistiques (série orange) <i>allemand, français, italien, néerlandais</i> publication trimestrielle
Statistische Grundzahlen <i>deutsch, französisch, italienisch, niederländisch, englisch</i> alle zwei Jahre — Ausgabe 1961	3,20	4,—	40,—	—	—	—	Statistiques de base <i>allemand, français, italien, néerlandais, anglais</i> publication biennale — édition 1961
Außenhandel: Monatsstatistik (rot) <i>deutsch / französisch</i> 11 Hefte jährlich	4,—	5,—	50,—	40,—	49,—	500,—	Commerce extérieur: Statistique mensuelle (série rouge) <i>allemand / français</i> 11 numéros par an
Außenhandel: Analytische Übersichten (rot) <i>deutsch / französisch</i> vierteljährlich in zwei Bänden (Importe — Exporte); kann nur im Abonnement bezogen werden Einzelpreis der Jahresübersicht Jan.—Dez. Importe Exporte	—	—	—	56,—	68,—	700,—	Commerce extérieur: Tableaux analytiques (série rouge) <i>allemand / français</i> publication trimestrielle de deux tomes (import — export); vente par abonnement seulement Fascicule annuel janv.—déc. Importations Exportations
Außenhandel der assoziierten Überseegebiete (rot) <i>deutsch / französisch</i> vierteljährlich; kann nur im Abonnement bezogen werden Erscheint ab Ende 1962 für den Berichtszeitraum 1962	—	—	—	56,—	68,—	700,—	Commerce extérieur: Commerce des associés d'outre-mer (série rouge) <i>allemand / français</i> publication trimestrielle; vente par abonnement seulement Le premier trimestre 1962 paraîtra fin 1962
Kohle und sonstige Energieträger (nachtblau) <i>deutsch / französisch / italienisch / niederländisch</i> zweimonatlich	4,—	5,—	50,—	20,—	24,50	250,—	Charbon et autres sources d'énergie (série bleu nuit) <i>allemand / français / italien / néerlandais</i> publication bimestrielle
Industriestatistik (blau) <i>deutsch / französisch / italienisch / niederländisch</i> vierteljährlich	4,—	5,—	50,—	12,—	15,—	150,—	Statistiques industrielles (série bleue) <i>allemand / français / italien / néerlandais</i> publication trimestrielle
Eisen und Stahl (blau) <i>deutsch / französisch / italienisch / niederländisch</i> zweimonatlich	4,—	5,—	50,—	20,—	24,50	250,—	Sidérurgie (série bleue) <i>allemand / français / italien / néerlandais</i> publication bimestrielle
Statistisches Taschenbuch — Energiewirtschaft (Kohle und sonstige Energieträger) — Eisen und Stahl <i>deutsch, französisch, italienisch, niederländisch</i> jährlich — Ausgabe 1961	3,20	4,—	40,—	—	—	—	Mémento de statistiques, Energie (charbon et autres sources d'énergie) — Sidérurgie <i>allemand, français, italien, néerlandais</i> publication annuelle — édition 1961
Sozialstatistik (gelb) <i>deutsch, französisch, italienisch, niederländisch</i> unregelmäßig	6,—	7,50	75,—	16,—	19,50	200,—	Statistiques sociales (série jaune) <i>allemand, français, italien, néerlandais</i> publication irrégulière
Agrarstatistik (grün) <i>deutsch / französisch</i> vier Hefte jährlich	4,—	5,—	50,—	12,—	15,—	150,—	Statistiques agricoles (série verte) <i>allemand / français</i> 4 fascicules par an
EINZELVERÖFFENTLICHUNGEN:							
Außenhandel nach Ländern 1953—1958 <i>deutsch, französisch, italienisch, niederländisch, englisch</i>	16,—	19,50	200,—	—	—	—	Commerce extérieur par pays 1953—1958 <i>allemand, français, italien, néerlandais, anglais</i>
Internationales Warenverzeichnis für den Außenhandel (CST) <i>deutsch, französisch, italienisch, niederländisch</i>	4,—	5,—	50,—	—	—	—	Classification statistique et tarifaire pour le commerce international (CST) <i>allemand, français, italien, néerlandais</i>
Systematisches Verzeichnis der Industrien in den Europäischen Gemeinschaften (NICE) <i>deutsch / französisch und italienisch / niederländisch</i>	4,—	5,—	50,—	—	—	—	Nomenclature des industries établies dans les Communautés Européennes (NICE) <i>allemand / français et italien / néerlandais</i>
PUBLICATIONS NON PÉRIODIQUES:							

TITOLO	Prezzo ogni numero Prijs per nummer			Prezzo abbonamento annuo Prijs jaarabonnement			TITEL
	Lit.	Fl	Fb	Lit.	Fl	Fb	
	PUBBLICAZIONI PERIODICHE:						
Bollettino Generale di Statistiche (serie viola) <i>tedesco / francese e olandese / italiano</i> 11 numeri all'anno	620	3,60	50,—	6 250	36,50	503,—	PERIODIEKE UITGAVEN: Algemeen Statistisch Bulletin (paars) <i>duits / frans en nederlands / italiaans</i> 11 nummers per jaar
Informazioni Statistiche (serie arancione) <i>tedesco, francese, italiano, olandese</i> trimestriale	930	5,40	75,—	3 120	18,—	250,—	Statistische Mededelingen (oranje) <i>duits, frans, italiaans, nederlands</i> driemaandelijks
Statistiche Generali <i>tedesco, francese, italiano, olandese, inglese</i> biennale — edizione 1961	500	3,—	40,—	—	—	—	Basisstatistieken <i>duits, frans, italiaans, nederlands, engels</i> tweejaarlijks — uitgave 1961
Commercio Estero: Statistica Mensile (serie rossa) <i>tedesco / francese</i> 11 numeri all'anno	620	3,60	50,—	6 250	36,50	500,—	Buitenlandse Handel: Maandstatistiek (rood) <i>duits / frans</i> 11 nummers per jaar
Commercio Estero: Tavole Analitiche (serie rossa) <i>tedesco / francese</i> trimestrale in due tomi (import — export); vendita solo per abbonamento Fascicolo annuo gen.—dic. Importazioni Esportazioni	— 1 250 2 500	— 7,25 14,50	— 100,— 200,—	8 750 — —	50,— — —	700,— — —	Buitenlandse Handel: Analytische tabellen (rood) <i>duits / frans</i> driemaandelijks in twee banden (invoer — uitvoer); verkoop uitsluitend per abonne- ment Afzonderlijke prijs van het jaaroverzicht jan.—dec. Invoer Uitvoer
Commercio Estero dei Paesi e Territori d'Oltremare Associati (serie rossa) <i>tedesco / francese</i> trimestrale; vendita solo per abbonamento Il primo trimestre 1962 uscirà a fine 1962	— — —	— — —	— — —	8 750 — —	50,— — —	700,— — —	Buitenlandse Handel van de bij de EEG geassocieerde landen en gebieden overzee (rood) <i>duits / frans</i> driemaandelijks; verkoop uitsluitend per abonnement Het eerste kwartaal 1962 verschijnt eind 1962
Carbone ed altre Fonti d'Energia (blu notte) <i>tedesco / francese / italiano / olandese</i> bimestrale	620	3,60	50,—	3 120	18,—	250,—	Kolen en overige energiebronnen (nachtblauw) <i>duits / frans / italiaans / nederlands</i> tweemaandelijks
Statistiche dell'Industria (serie blu) <i>tedesco / francese / italiano / olandese</i> trimestriale	620	3,60	50,—	1 870	11,—	150,—	Industriestatistiek (blauw) <i>duits / frans / italiaans / nederlands</i> driemaandelijks
Siderurgia (serie blu) <i>tedesco / francese / italiano / olandese</i> bimestrale	620	3,60	50,—	3 120	18,—	250,—	Ijzer en Staal (blauw) <i>duits / frans / italiaans / nederlands</i> tweemaandelijks
Prontuario Statistico — Energie (carbone ed altre fonti d'energia) — Siderurgia <i>tedesco, francese, italiano, olandese</i> annuale — edizione 1961	500	3,—	40,—	—	—	—	Statistische Wegwijzer — Energie (kolen en overige energiebronnen) — Ijzer en staal <i>duits, frans, italiaans, nederlands</i> jaarlijks — uitgave 1961
Statistiche Sociali (serie gialla) <i>tedesco, francese, italiano, olandese</i> irregolare	930	5,40	75,—	2 500	14,50	200,—	Sociale Statistiek (geel) <i>duits, frans, italiaans, nederlands</i> onregelmatig
Statistica Agraria (serie verde) <i>tedesco / francese</i> 4 fascicoli all'anno	620	3,60	50,—	1 870	11,—	150,—	Landbouwstatistiek (groen) <i>duits / frans</i> 4 nummers per jaar
PUBBLICAZIONI NON PERIODICHE:							
Commercio Estero per Paesi 1953—1958 <i>tedesco, francese, italiano, olandese, inglese</i>	2 500	14,50	200,—	—	—	—	NIET-PERIODIEKE UITGAVEN: Buitenlandse Handel naar landen 1953—1958 <i>duits, frans, italiaans, nederlands, engels</i>
Classificazione Statistica e Tariffale per il Commercio Internazionale (CST) <i>tedesco, francese, italiano, olandese</i>	620	3,60	50,—	—	—	—	Classificatie voor Statistiek en Tarief van de internationale handel (CST) <i>duits, frans, italiaans, nederlands</i>
Nomenclatura della Industria nelle Comu- nità Europee (NICE) <i>tedesco / francese e italiano / olandese</i>	620	3,60	50,—	—	—	—	Systematische Indeling der Industrietakken in de Europese Gemeenschappen (NICE) <i>duits / frans en italiaans / nederlands</i>

