



Library Copy

**KOHLE UND SONSTIGE
ENERGIETRÄGER
CHARBON ET AUTRES SOURCES
D'ENERGIE
CARBONE ED ALTRE FONTI D'ENERGIA
KOLEN EN OVERIGE ENERGIEBRONNEN**

1962 - No. 2

Library Copy

OSCE:12

**STATISTISCHES AMT
DER EUROPÄISCHEN GEMEINSCHAFTEN**

Anschriften

Europäische Wirtschaftsgemeinschaft
Brüssel, Avenue de Tervueren 188a — Tel. 71 00 90

Europäische Atomgemeinschaft
Brüssel, rue Belliard 51 — Tel. 13 40 90

Europäische Gemeinschaft für Kohle und Stahl
Luxemburg, Hotel Star — Tel. 4 08 41

Zuschriften erbeten an:

Statistisches Amt der Europäischen Gemeinschaften
Hotel Star · Luxemburg

**OFFICE STATISTIQUE
DES COMMUNAUTÉS EUROPÉENNES**

Adresses

Communauté Economique Européenne
Bruxelles, 188a, avenue de Tervueren — tél. 71 00 90

Communauté Européenne de l'Energie Atomique
Bruxelles, 51, rue Belliard — tél. 13 40 90

Communauté Européenne du Charbon et de l'Acier
Luxembourg, Hôtel Star — tél. 4 08 41

Adresser la correspondance à:

Office Statistique des Communautés Européennes
Hôtel Star · Luxembourg

**STATISTICAL OFFICE
OF THE EUROPEAN COMMUNITIES**

Addresses

European Economic Community
Brussels, 188a, avenue de Tervueren — tel. 71 00 90

European Atomic Energy Community
Brussels, 51 Rue Belliard — tel. 13 40 90

European Coal and Steel Community
Luxembourg, Hôtel Star — tel. 4 08 41

Any letter should be addressed to:

Statistical Office of the European Communities
Hôtel Star · Luxembourg

**ISTITUTO STATISTICO
DELLE COMUNITA' EUROPEE**

Indirizzi

Comunità Economica Europea
Bruxelles, 188a, avenue de Tervueren — tel. 71 00 90

Comunità Europea dell'Energia Atomica
Bruxelles, 51, rue Belliard — tel. 13 40 90

Comunità Europea del Carbone e dell'Acciaio
Lussemburgo, Hotel Star — tel. 4 08 41

Indirizzare la corrispondenza a:

Istituto Statistico delle Comunità Europee
Hotel Star · Lussemburgo

**BUREAU VOOR DE STATISTIEK
DER EUROPESE GEMEENSCHAPPEN**

Adressen

Europese Economische Gemeenschap
Brussel, Tervurenlaan 188a — tel. 71 00 90

Europese Gemeenschap voor Atoomenergie
Brussel, Belliardstraat 51 — tel. 13 40 90

Europese Gemeenschap voor Kolen en Staal
Luxemburg, Hotel Star — tel. 4 08 41

Correspondentie gelieve men te richten aan het:

Bureau voor de Statistiek der Europese Gemeenschappen
Hotel Star · Luxemburg

KOHLE UND SONSTIGE ENERGIETRÄGER

CHARBON ET AUTRES SOURCES D'ENERGIE

CARBONE E ALTRE FONTI D'ENERGIA

KOLEN EN OVERIGE ENERGIEBRONNEN

1962 - N° 2

Zweimonatliche Ausgabe
Publication bimestrielle
Pubblicazione bimestrale
Tweemaandelijkse uitgave

INHALTSVERZEICHNIS	Seite Page	TABLE DES MATIÈRES
Allgemeine Bemerkungen und Erläuterungen	XII	Observations générales et notes explicatives
Zeichen und Abkürzungen	XIV	Abreviations et signes employés
Gruppierung der in den einzelnen Revieren der Gemeinschaft anfallenden Kohlenarten	XVI	Groupement des catégories de houille dans les bassins de la Communauté
Einordnung der aus dritten Ländern eingeführten Steinkohle in die Kohlengruppen	XVII	Groupement des catégories de houille importée des pays tiers
Definition der Kohlensorten	XVIII	Definition des sortes de houille
Statistischer Sonderbericht		Note statistique
Steinkohlenförderung der Welt 1961	XX— XXIII	Production mondiale de houille 1961
Entwicklung der Elektrizitätserzeugung in der Welt	XXIV— XXVII	L'évolution de la production mondiale d'électricité
Die Rohölförderung der Welt im Jahre 1961	XXVIII— XXXI	Production mondiale de pétrole brut durant l'année 1961
TEIL I — KOHLE		
Förderung, Erzeugung, Leistung Bestände bei den Erzeugern		
1. Steinkohlenförderung (nach Revieren)	4/5	1. Production de houille (par bassins)
2. Steinkohlenförderung fördertätlich (nach Revieren)	6/7	2. Production journalière moyenne de houille par jour ouvré (par bassins)
Steinkohlenförderung nach Kohlengruppen und Revieren		
3. Gemeinschaft und Gruppe I	8/9	3. Communauté et Groupe I
4. Gruppe II und III	10/11	4. Groupe II et III
5. Gruppe IV und V	12/13	5. Groupe IV et V
6. Gruppe VI und VII	14/15	6. Groupe VI et VII
7. Erzeugung von Steinkohlenkoks	} 16/17 {	7. Production de coke de four
8. Erzeugung von Steinkohlenschwelkoks und Braunkohlenschwelkoks		8. Production de semi-coke de houille et semi-coke de lignite
9. Herstellung von Steinkohlenbriketts und Braunkohlenbriketts	18/19	9. Production d'agglomérés de houille et de briquettes de lignite
10. Leistung je Mann und Schicht unter Tage im Steinkohlenbergbau (nach Revieren)	20/21	10. Rendement par ouvrier du fond et par poste dans les mines de houille (par bassins)
11. Gesamtbestände an Steinkohle bei den Zechen (nach Revieren)	22/23	11. Stocks totaux de houille aux mines (par bassins)
Haldenbestände an Steinkohle (nach Revieren)		
12. A. Alle Sorten zusammen	24/25	12. A. Toutes sortes, réunies
13. B. Stücke, Nüsse, Feinkohle	26/27	13. B. criblés, classes, fines
14. Gesamtbestände an Steinkohlenkoks bei den Kokereien	} 28/29 {	14. Stocks totaux de coke dans les cokeries
15. Bestände an Steinkohlenbriketts bei den Brikettfabriken		15. Stocks d'agglomérés de houille dans les fabriques d'agglomérés

INDICE	Pagina Bladzijde	INHOUDSOPGAVE	
Osservazioni generali e note esplicative	XII	Handleiding en algemene opmerkingen	
Abbreviazioni e segni convenzionali	XIV	Tekens en afkortingen	
Raggruppamento delle categorie di carbone estratto nei bacini della Comunità	XVI	Groepering van de kolensoorten in de afzonderlijke bekkens van de Gemeenschap	
Raggruppamento delle categorie di carbon fossile importato da paesi terzi	XVII	Indeling in de kolengroepen, van de uit derde landen ingevoerde steenkolen	
Definizione dei calibri di carbon fossile	XVIII	Indeling van de kolengrootten	
Note statistiche:		Statistisch bericht:	
Produzione mondiale di carbon fossile 1961.	XX— XXIII	Produktie van steenkolen in de wereld 1961	
L'évolution de la production mondiale d'électricité.	XXIV— XXVII	Ontwikkeling van de produktie van elektrische stroom in de wereld	
Produzione mondiale di petrolio greggio per l'anno 1961	XXVIII— XXXI	Produktie van ruw-olie in de wereld in 1961	
I PARTE — CARBONE		DEEL I — KOLEN	
Produzione, rendimento e stocks presso i produttori		Produktie, prestatie en voorraden bij de producenten	
1. Produzione di carbon fossile (per bacino).	4/5	1. Produktie van steenkolen (per bekken)	
2. Produzione media giornaliera di carbon fossile per giorno lavorato (per bacino)	6/7	2. Gemiddelde produktie van steenkolen per gewerkte dag (per bekken)	
Produzione di carbon fossile per gruppi di categorie e per bacino		Produktie van steenkolen naar groepen en per bekken	
3. Comunità e Gruppo I.	8/9	3. Gemeenschap en Groep I	
4. Gruppo II e III	10/11	4. Groep II en III	
5. Gruppo IV e V	12/13	5. Groep IV en V	
6. Gruppo VI e VII	14/15	6. Groep VI en VII	
7. Produzione di coke da cokeria	} 16/17 {	7. Produktie van cokesovencokes	
8. Produzione di semi-coke di carbon fossile e semi-coke di lignite		8. Produktie van steenkoolhalfcokes en bruinkoolhalfcokes	
9. Produzione di agglomerati di carbon fossile e di mattonelle di lignite	18/19	9. Produktie van steenkoolbriketten en bruinkoolbriketten	
10. Rendimento per operato e per turno delle miniere di carbon fossile (per bacino)	20/21	10. Prestatie per man en per dienst ondergronds in de steenkolen mijnen (per bekken)	
11. Stocks totali di carbon fossile presso le miniere (per bacino)	22/23	11. Totale steenkoolvoorraden bij de mijnen (per bekken)	
Stocks di carbon fossile sul piazzale delle miniere (per bacino)		Steenkoolvoorraden op grond (per bekken)	
12. A. Tutti calibri.	24/25	12. A. alle Kolengrootten	
13. B. Grosso, pezzatura, minuti	26/27	13. B. Stukken, noten, fijnkolen	
14. Stocks totali di coke nelle cokerie	} 28/29 {	14. Totale cokesvoorraden bij de cokesfabrieken	
15. Stocks di agglomerati di carbon fossile nelle fabbriche di agglomerati.		15. Voorraden van steenkoolbriketten bij de briketfabrieken	

INHALTSVERZEICHNIS (Fortsetzung)	Seite Page	TABLE DES MATIÈRES (Suite)
Beschäftigung und Löhne		Emploi et salaires
16. Angelegte Arbeiter unter Tage im Steinkohlenbergbau	32/33	16. Nombre d'ouvriers inscrits au fond dans les mines de houille
17. Beschäftigte im Steinkohlenbergbau — Arbeiter und Angestellte insgesamt (Gemeinschaft, Ruhr, Aachen)	34/35	17. Main-d'œuvre employée dans les houillères. Total des ouvriers et employés inscrits (Communauté; Ruhr; Aix-la-chapelle)
18. Beschäftigte im Steinkohlenbergbau — Arbeiter und Angestellte insgesamt (Niedersachsen; Saar; Deutschland (BR); Nord/Pas-de-Calais)	36/37	18. Main-d'œuvre employée dans les houillères. Total des ouvriers et employés inscrits (Basse-Saxe; Sarre; Allemagne (R.F.); Nord/Pas-de-Calais)
19. Beschäftigte im Steinkohlenbergbau — Arbeiter und Angestellte insgesamt (Lothringen; Centre-Midi; Frankreich; Italien)	38/39	19. Main-d'œuvre employée dans les houillères. Total des ouvriers et employés inscrits (Lorraine; Centre-Midi; France; Italie)
20. Beschäftigte im Steinkohlenbergbau — Arbeiter und Angestellte insgesamt (Niederlande; Campine; Süd-Reviere; Belgien)	40/41	20. Main-d'œuvre employée dans les houillères. Total des ouvriers et employés inscrits (Pays-Bas; Campine, Bassin Sud; Belgique)
21. Durchschnittliche Bruttostundenlöhne im Steinkohlenbergbau (Direktlohn)	42/43	21. Salaire horaire moyen dans les mines de houille (salaire direct)
Bezüge an Kohle aus den Ländern der Gemeinschaft und Einfuhr aus dritten Ländern		Réceptions de charbon en provenance des pays de la Communauté et importations en provenance des pays tiers
Steinkohle		Houille
22. Aus den Ländern der Gemeinschaft, aus den USA und aus Großbritannien	46/47	22. En provenance des pays de la Communauté, des U.S.A., de Grande-Bretagne
23. Aus Polen, UdSSR, anderen Ländern, dritte Länder insgesamt	48/49	23. En provenance de Pologne, de l'U.R.S.S., d'autres pays, total pays tiers
24. Deutschland (BR), Frankreich, Italien	50/51	24. Allemagne (R.F.), France, Italie
25. Niederlande, Belgien, Luxemburg	52/53	25. Pays-Bas, Belgique, Luxembourg
Steinkohlenkoks		Coke de four
26. Gemeinschaft, Deutschland (BR), Frankreich	54/55	26. Communauté, Allemagne (R.F.), France
27. Italien, Niederlande, Belgien, Luxemburg	56/57	27. Italie, Pays-Bas, Belgique, Luxembourg
Steinkohlenbriketts		Agglomérés de houille
28. Gemeinschaft, Deutschland (BR), Frankreich	58/59	28. Communauté, Allemagne (R.F.), France
29. Italien, Niederlande, Belgien, Luxemburg	60/61	29. Italie, Pays-Bas, Belgique, Luxembourg
Braunkohlenbriketts		Briqueilles de lignite
30. Gemeinschaft, Deutschland (BR)	62/63	30. Communauté, Allemagne (R.F.)
31. Frankreich, Italien, Niederlande, Belgien, Luxemburg	64/65	31. France, Italie, Pays-Bas, Belgique, Luxembourg
Braunkohlenschwelkoks		Semi-coke de lignite
32. Deutschland (BR)	64/65	32. Allemagne
Kohle		Charbon
33. Saarland (1953—1959)	66	33. Sarre (1953 à 1959)
Lieferungen in die Länder der Gemeinschaft und Ausfuhr nach dritten Ländern		Livraisons de charbon aux pays de la Communauté et exportations vers les pays tiers
Steinkohle		Houille
34. Gemeinschaft: Lieferungen in die Länder der Gemeinschaft und Ausfuhr nach dritten Ländern	68/69	34. Communauté: livraisons aux pays de la Communauté et exportations vers les pays tiers
35. Deutschland (BR)	70/71	35. Allemagne (R.F.)
36. Frankreich	72/73	36. France
37. Niederlande, Belgien	74/75	37. Pays-Bas, Belgique

INDICE (Seguito)	Pagina Bladzijde	INHOUDSOPGAVE (Vervolg)	
Occupazione e salari		Personeel en lonen	
16. Numero di lavoratori iscritti all'interno nelle miniere di carbon fossile	32/33	16. Effectieve sterkte ondergrondse arbeiders bij de steenkolenmijnen	
17. Mano d'opera impiegata nelle miniere di carbon fossile — Totale degli operai e impiegati iscritti (Comunità; Ruhr; Aquilgrana)	34/35	17. Personeel van de steenkolenmijnen. Effectieve sterkte van arbeiders en beambten (Gemeenschap; Ruhr; Aken)	
18. Mano d'opera impiegata nelle miniere di carbon fossile — Totale degli operai e impiegati iscritti (Bassa Sassonia; Sarre; Germania (R.F.); Nord/Pas-de-Calais)	36/37	18. Personeel van de steenkolenmijnen. Effectieve sterkte van arbeiders en beambten (Nedersaksen; Saarland; Duitsland (BR); Nord/Pas-de-Calais)	
19. Mano d'opera impiegata nelle miniere di carbon fossile — Totale degli operai e impiegati iscritti (Lorena; Centre-Midi; Francia; Italia)	38/39	19. Personeel van de steenkolenmijnen. Effectieve sterkte van arbeiders en beambten (Lotharingen; Centre-Midi; Frankrijk; Italië)	
20. Mano d'opera impiegata nelle miniere di carbon fossile — Totale degli operai e impiegati iscritti (Paesi Bassi; Campine Sud; Belgio)	40/41	20. Personeel van de steenkolenmijnen. Effectieve sterkte van arbeiders en beambten (Nederland; Kempen; Zuiderbekkens; België)	
21. Salario orario medio nelle miniere di carbon fossile (salario diretto)	42/43	21. Gemiddelde bruto-lonen per uur in de steenkolenmijnen (directe lonen)	
Arrivi di carbone dai paesi della Comunità e importazioni dai paesi terzi		Aanvoer van kolen uit de landen van de Gemeenschap en invoer uit derde landen	
Carbon fossile		Steenkolen	
22. Dai paesi della Comunità, dagli Stati Uniti e dalla Gran Bretagna	46/47	22. Uit de landen van den Gemeenschap, uit de V.S. en uit Groot-Brittannië	
23. Dalla Polonia, dall'URSS, dagli altri paesi, totale paesi terzi	48/49	23. Uit Polen, uit de U.S.S.R., uit andere landen, Derde landen totaal	
24. Germania (R.F.), Francia, Italia	50/51	24. Duitsland (BR), Frankrijk, Italië	
25. Paesi Bassi, Belgio, Lussemburgo	52/53	25. Nederland, België, Luxemburg	
Coke da cokeria		Cokesovencokes	
26. Comunità, Germania (R.F.), Francia	54/55	26. Gemeenschap, Duitsland (BR), Frankrijk	
27. Italia, Paesi Bassi, Belgio, Lussemburgo	56/57	27. Italië, Nederland, België, Luxemburg	
Agglomerati di carbon fossile		Steenkoolbriketten	
28. Comunità, Germania (R.F.), Francia	58/59	28. Gemeenschap, Duitsland (BR), Frankrijk	
29. Italia, Paesi-Bassi, Belgio, Lussemburgo	60/61	29. Italië, Nederland, België, Luxemburg	
Mattonelle di lignite		Bruinkoolbriketten	
30. Comunità, Germania (R.F.)	62/63	30. Gemeenschap, Duitsland (BR)	
31. Francia, Italia, Paesi Bassi, Lussemburgo	64/65	31. Frankrijk, Italië, Nederland, België, Luxemburg	
Semi-coke di lignite		Bruinkoolhalfcokes	
32. Germania (R.F.)	66	32. Duitsland (BR)	
Carbone		Kolen	
33. Sarre (1953 a 1959)	66	33. Saarland (1953 tot 1959)	
Forniture ai paesi della Comunità e esportazioni verso i paesi terzi		Leveringen aan de landen van de Gemeenschap en uitvoer naar derde landen	
Carbon fossile		Steenkolen	
34. Comunità: Forniture ai paesi della Comunità e esportazioni verso i paesi terzi	68/69	34. Gemeenschap: Leveringen aan de landen van de Gemeenschap en uitvoer naar derde landen	
35. Germania (R.F.)	70/71	35. Duitsland (BR)	
36. Francia	72/73	36. Frankrijk	
37. Paesi Bassi, Belgio	74/75	37. Nederland, België	

INHALTSVERZEICHNIS (Fortsetzung)	Seite Page	TABLE DES MATIÈRES (Suite)
<p style="text-align: center;">Steinkohlenkoks</p> <p>38. Gemeinschaft: Lieferungen in die Länder der Gemeinschaft und Ausfuhr nach dritten Ländern</p> <p>39. Deutschland (BR)</p> <p>40. Frankreich, Belgien</p> <p>41. Italien, Niederlande</p>	<p>76/77</p> <p>78/79</p> <p>80/81</p> <p>82/83</p>	<p style="text-align: center;">Coke de four</p> <p>38. Communauté: livraisons aux pays de la Communauté et exportations vers les pays tiers</p> <p>39. Allemagne (R.F.)</p> <p>40. France, Belgique</p> <p>41. Italie, Pays-Bas</p>
<p style="text-align: center;">Steinkohlenbriketts</p> <p>42. Gemeinschaft: Lieferungen in die Länder der Gemeinschaft und Ausfuhr nach dritten Ländern</p> <p>43. Deutschland (BR), Frankreich</p> <p>44. Niederlande, Belgien</p>	<p>84/85</p> <p>86/87</p> <p>88/89</p>	<p style="text-align: center;">Agglomérés de houille</p> <p>42. Communauté: livraisons aux pays de la Communauté et exportations vers les pays tiers</p> <p>43. Allemagne (R.F.), France</p> <p>44. Pays-Bas, Belgique</p>
<p style="text-align: center;">Braunkohlenbriketts, Braunkohlenschwelkoks</p> <p>45. Braunkohlenbriketts: Deutschland (BR), Niederlande</p> <p>46. Braunkohlenschwelkoks: Deutschland (BR)</p>	<p>90/91</p>	<p style="text-align: center;">Briquettes et semi-coke de lignite</p> <p>45. Briquettes de lignite: Allemagne (R.F.), Pays-Bas</p> <p>46. Semi-coke de lignite: Allemagne (R.F.)</p>
<p style="text-align: center;">Lieferungen in die Länder der Gemeinschaft und Ausfuhr nach dritten Ländern</p> <p>47. Saarland (1953 bis 1959)</p>	<p>92</p>	<p style="text-align: center;">Livraisons de charbon aux pays de la Communauté et exportations vers les pays tiers</p> <p>47. Sarre (1953 à 1959)</p>
<p style="text-align: center;">Marktversorgung</p> <p>48. A — Kohle</p> <p>B — Steinkohle</p> <p>C — Steinkohlenkoks</p>	<p>94/95</p>	<p style="text-align: center;">Consommation apparente</p> <p>48. A — Charbon</p> <p>B — Houille</p> <p>C — Coke de four</p>
<p style="text-align: center;">Selbstverbrauch und Lieferungen von Deputatkohle</p> <p>49. Steinkohle-Selbstverbrauch: Zechenkraftwerke — Sonstiger Selbstverbrauch — Insgesamt</p> <p>50. Steinkohlenkoks, Steinkohlenbriketts und Braunkohlenbriketts: Selbstverbrauch</p> <p>51. Steinkohle, Steinkohlenkoks, Steinkohlenbriketts, Braunkohlenbriketts: Lieferungen von Deputatkohle</p>	<p>98/99</p> <p>100/101</p> <p>102/103</p>	<p style="text-align: center;">Consommation propre et livraisons au personnel des producteurs</p> <p>49. Houille — Consommation propre: Centrales électriques minières — Autres — Total</p> <p>50. Coke, agglomérés de houille et briquettes de lignite: Consommation propre</p> <p>51. Houille, coke, agglomérés de houille, briquettes de lignite: Livraisons au personnel</p>
<p style="text-align: center;">Steinkohlenlieferungen an die Brikettfabriken und an die Kokereien</p> <p>52. Steinkohlenlieferungen an die Brikettfabriken</p> <p>53. Steinkohlenlieferungen an die Kokereien</p>	<p>106/107</p>	<p style="text-align: center;">Livraisons de houille aux fabriques d'agglomérés et aux cokeries</p> <p>52. Livraisons de houille aux fabriques d'agglomérés</p> <p>53. Livraisons de houille aux cokeries</p>
<p style="text-align: center;">Lieferungen an inländische Verbraucher</p> <p style="text-align: center;">Steinkohlen und Steinkohlenbriketts</p> <p>54. Eisenbahnen, Binnen- und Seeschifffahrt, Elektrizitätswerke</p> <p>55. Gaswerke, Eisenschaffende Industrie, Übrige Industrie</p> <p>56. Hausbrand und Kleinverbrauch, Verschiedenes, West-Berlin und alle Verbraucherguppen</p>	<p>110/111</p> <p>112/113</p> <p>114/115</p>	<p style="text-align: center;">Livraisons au consommateurs du marché intérieur</p> <p style="text-align: center;">Houille et agglomérés</p> <p>54. Chemins de fer, navigation intérieure et soutes, centrales électriques</p> <p>55. Usines à gaz, industrie sidérurgique, autres industries</p> <p>56. Foyers domestiques et artisanat, divers, Berlin-Ouest et tous les groupes de consommateurs</p>

INDICE (Seguito)	Pagina Bladzijde	INHOUDSOPGAVE (Vervolg)
Coke da cokeria		Cokesovencokes
38. Comunità: Forniture ai paesi della Comunità e esportazioni verso i paesi terzi	76/77	38. Gemeenschap: Leveringen aan de landen van de Gemeenschap en uitvoer naar derde landen
39. Germania (R.F.)	78/79	39. Duitsland (BR)
40. Francia, Belgio	80/81	40. Frankrijk, België
41. Italia, Paesi Bassi	82/83	41. Italië, Nederland
Agglomerati di carbon fossile		Steenkoolbriketten
42. Comunità: Forniture ai paesi della Comunità e esportazioni verso i paesi terzi	84/85	42. Gemeenschap: Leveringen aan de landen van de Gemeenschap en uitvoer naar derde landen
43. Germania (R.F.), Francia	86/87	43. Duitsland (BR), Frankrijk
44. Paesi Bassi, Belgio	88/89	44. Nederland, België
Mattonelle e semi-coke di lignite		Bruinkoolbriketten, Bruinkoolhalfcokes
45. Mattonelle di lignite: Germania (R.F.), Paesi Bassi	90/91	45. Bruinkoolbriketten: Duitsland (BR), Nederland
46. Semi-coke di lignite: Germania (R.F.)	90/91	46. Bruinkoolhalfcokes: Duitsland (BR)
Forniture ai paesi della Comunità e esportazioni verso i paesi terzi		Leveringen aan de landen van de Gemeenschap en uitvoer naar derde landen
47. Sarre (1953 a 1959)	92	47. Saarland (1953 tot 1959)
Consumo apparente		Berekend verbruik
48. A — Carbone	94/95	48. A — Kolen
B — Carbon fossile	94/95	B — Steenkool
C — Coke da cokeria	94/95	C — Cokesovencokes
Consumo interno e consegne al personale dei produttori		Eigenverbruik en aflevering van deputaatkolen
49. Carbon fossile — Consumo interno: Centrali elettriche delle miniere — Altri — Totale	98/99	49. Steenkolen — Eigenverbruik: Elektrische centrales — Overige — Totaal
50. Coke da cokeria, agglomerati di carbon fossile e mattonelle di lignite: Consumo interno	100/101	50. Cokesovencokes — steenkoolbriketten — bruinkoolbriketten: Eigenverbruik
51. Carbon fossile, coke da cokeria, agglomerati di carbon fossile e mattonelle di lignite: Consegne al personale	102/103	51. Steenkolen, cokesovencokes, steenkoolbriketten e bruinkoolbriketten: Aflevering van deputaatkolen
Forniture di carbon fossile alle fabbriche di agglomerati e alle cokerie		Leveringen van steenkolen aan de briketfabrieken en aan de cokesfabrieken
52. Forniture di carbon fossile alle fabbriche di agglomerati	106/107	52. Leveringen van steenkolen aan de briketfabrieken
53. Forniture di carbon fossile alle cokerie	106/107	53. Leveringen van steenkolen aan de cokesfabrieken
Forniture ai consumatori del mercato interno		Leveringen aan binnenlandse verbruikers
Carbon fossile e agglomerati		Steenkolen e steenkoolbriketten
54. Ferrovie, navigazione interna e marittima, centrali elettriche	110/111	54. Spoorwegen, binnen- en zeescheepvaart, elektrische centrales
55. Officine del gas, industria siderurgica, altre industrie	112/113	55. Gasfabrieken, ijzer- en staalindustrie, overige industrieën
56. Consumo domestico e artigianato, vari, Berlino Occidentale e tutte le categorie di consumatori	114/115	56. Huishoudelijk verbruik e kleinbedrijf, diversen e alle verbruikersgroepen

INHALTSVERZEICHNIS (Fortsetzung)	Seite Page	TABLE DES MATIÈRES (Suite)
Steinkohlenkoks		Coke de four
57. Eisenbahnen, Binnen- und Seeschifffahrt, Elektrizitätswerke, Eisenschaffende Industrie	116/117	57. Chemins de fer, navigation intérieure et routes, centrales électriques, industries sidérurgiques
58. Übrige Industrie, Hausbrand und Kleinverbrauch, Verschiedenes, West-Berlin, alle Verbrauchergruppen. . .	118/119	58. Autres industries, foyers domestiques et artisanat, divers, Berlin-Ouest, tous les groupes de consommateurs
Braunkohlenbriketts und Braunkohlenschwelkoks		Briquettes de lignite et semi-coke de lignite
59. Hausbrand und Kleinverbrauch, Eisenbahnen, übrige Industrie, übrige Verbrauchergruppen, alle Verbrauchergruppen.	120/121	59. Foyers domestiques et artisanat, chemins de fer, autres industries, autres consommateurs, tous les groupes de consommateurs
Bestände bei den Verbrauchern und zusammenfassende Übersicht der Bestände an Kohle		Stocks chez les consommateurs et récapitulation des stocks de charbon
60. Bestände bei den Verbrauchern: Steinkohle + Steinkohlenbriketts und Steinkohlenkoks .	124/125	60. Stocks chez les consommateurs: Houille + agglomérés et coke de four
61. Zusammenfassende Übersicht über die statistisch erfaßten Bestände an Kohle: Kohlenbergbau, Eisen- und Stahlindustrie, Sonstige Umwandler und Verbraucher	126/127	61. Récapitulation des stocks de charbon relevés statistiquement: Industrie charbonnière — Industrie sidérurgique — Autres transformateurs et consommateurs
62. Zusammenfassende Übersicht über die statistisch erfaßten Bestände an Kohle: Importeure — Insgesamt	128/129	62. Récapitulation des stocks de charbon relevés statistiquement: Importateurs — Total général
Braunkohle		Lignite
63. Förderung von jüngerer und älterer Braunkohle . . .	} 132/133 {	63. Production de lignite récent et de lignite ancien
64. Herstellung von Braunkohlenbriketts		64. Production de briquettes de lignite
65. Herstellung von Braunkohlenschwelkoks	} 134/135 {	65. Production de semi-coke de lignite
66. Herstellung von Staub- und Trockenkohle.		66. Production de poussier de lignite et lignite séché
67. Jüngere Braunkohle: Selbstverbrauch, Einsatzkohle . .		67. Lignite récent; consommation propre, enfournements
68. Jüngere Braunkohle: Einfuhr, Ausfuhr	} 136/137 {	68. Lignite récent: Importations, Exportations
69. Jüngere Braunkohle: Lieferungen auf den inländischen Markt		69. Lignite récent: livraisons sur le marché intérieur
70. Ältere Braunkohle: Selbstverbrauch, Bestände	} 138/139 {	70. Lignite ancien: Consommation propre, stocks
71. Ältere Braunkohle: Einfuhr, Ausfuhr		71. Lignite ancien: Importations, Exportations
72. Ältere Braunkohle: Lieferungen auf den inländischen Markt	} 140/141 {	72. Lignite ancien: livraisons sur le marché intérieur
73. Staub- und Trockenkohle: Einfuhr, Lieferungen auf den inländischen Markt		73. Poussier de lignite et lignite séché: Importations, livraisons sur le marché intérieur
Gaskoks		Coke de gaz
74. Erzeugung von Gaskoks	} 144/145 {	74. Production de coke de gaz
75. Selbstverbrauch der Gaswerke		75. Consommation propre des usines à gaz
76. Bestände von Gaskoks	} 146/147 {	76. Stocks de coke de gaz
77. Einfuhr — Ausfuhr		77. Importations — Exportations
78. Lieferungen auf den inländischen Markt		78. Livraisons sur le marché intérieur
Umlage auf die Erzeugnisse der Kohlen- und Stahlindustrie		Prélèvement sur les produits des industries du charbon et de l'acier
79. Umlagebeträge für den Kohlenbergbau für die Stahlindustrie Insgesamt	} 150/151 {	79. Montants du prélèvement de l'industrie charbonnière l'industrie sidérurgique l'ensemble
80. Prozentuale Anteile an den Umlagen	152	80. Pourcentage du prélèvement
81.) Umlagesätze	153	81.) Taux du prélèvement
82.)		82.)

INDICE (Seguito)	Pagina Bladzijde	INHOUDSOPGAVE (Vervolg)
Coke da cokeria		Cokesovencokes
57. Ferrovie, navigazione interna e marittima, centrali elettriche, industria siderurgica	116/117	57. Spoorwegen, binnen- en zeescheepvaart, elektrische centrales, ijzer- en staalindustrie
58. Altre industrie, consumo domestico e artigianato, vari, Berlino occidentale, tutte le categorie di consumatori	118/119	58. Overige Industrieën, huishoudelijk verbruik en kleinbedrijf, diversen, West-Berlijn, alle gebruikersgroepen
Mattonelle di lignite e semi-coke di lignite		Bruinkoolbriketten en bruinkoolhalfcokes
59. Consumo domestico e artigianato, ferrovie, altre industrie, altri consumatori, tutte le categorie di consumatori	120/121	59. Huishoudelijk verbruik en kleinbedrijf, spoorwegen, overige Industrieën, overige gebruikersgroepen, alle gebruikersgroepen
Stocks presso i consumatori e ricapitolazione degli stocks di carbone		Voorraden bij de verbruikers en recapitulatie van kolenvoorraden
60. Stocks presso i consumatori: Carbon fossile + agglomerati e coke da cokeria	124/125	60. Voorraden bij de verbruikers: Steenkolen + steenkoolbriketten en cokesovencokes
61. Ricapitolazione degli stocks di carbone rilevati statisticamente: Industria carboniera — Industria siderurgica — Altri trasformatori e consumatori	126/127	61. Recapitulatie van de statistisch opgenomen voorraden van kolen: Kolenmijnindustrie — IJzer- en staalindustrie — Overige omzetters en verbruikers
62. Ricapitolazione degli stocks di carbone rilevati statisticamente: Importatori — Totale generale	128/129	62. Recapitulatie van de statistisch opgenomen voorraden van kolen: Importeurs — Totaal generaal
Lignite		Bruinkolen
63. Produzione di lignite recente e di lignite antica	} 132/133 {	63. Produktie van jongere en oudere bruinkolen
64. Produzione di mattonelle di lignite		64. Produktie van bruinkoolbriketten
65. Produzione di semi-coke di lignite		65. Produktie van bruinkoolhalfcokes
66. Produzione di polvere di lignite e di lignite secca	} 134/135 {	66. Produktie van stof- en gedroogde bruinkolen
67. Lignite recente: consumo interno, infornamenti		67. Jongere bruinkool: Eigenverbruik, verbruik als grondstof
68. Lignite recente: Importazioni, Esportazioni	} 136/137 {	68. Jongere bruinkool: Invoer, uitvoer
69. Lignite recente: Forniture sul mercato interno		69. Jongere bruinkool: leveringen op de binnenlandse markt
70. Lignite antica: consumo interno — Stocks	} 138/139 {	70. Oudere bruinkool: eigenverbruik — voorraden
71. Lignite antica: Importazioni — Esportazioni		71. Oudere bruinkool: Invoer — uitvoer
72. Lignite antica: Forniture sul mercato interno	} 140/141 {	72. Oudere bruinkool: leveringen op de binnenlandse markt
73. Polvere di lignite e lignite secca: Importazioni, forniture sul mercato interno		73. Stof- en gedroogde bruinkolen: Invoer, leveringen op de binnenlandse markt
Coke da gas		Gascokes
74. Produzione di coke da gas	} 144/145 {	74. Produktie van gascokes
75. Consumo interno delle officine da gas		75. Eigenverbruik der gasfabrieken
76. Stocks di coke da gas	} 146/147 {	76. Voorraden van gascokes
77. Importazioni — Esportazioni		77. Invoer — uitvoer
78. Forniture sul mercato interno		78. Leveringen op de binnenlandse markt
Prelievo sui prodotti delle industrie del carbone e dell'acciaio		Heffing op de produkten van de kolen- en staalindustrie
79. Ammontare del prelievo Industria carboniera Industria siderurgica complesso	} 150/151 {	79. Heffingsbedragen voor Steenkolenmijnindustrie IJzer- en staalindustrie Totaal
80. Percentuale del prelievo	152	80. Percentage der heffing
81. } Tasso del prelievo	153	81. } Heffingsbedrag per ton 82. }
82. }		

INHALTSVERZEICHNIS (Fortsetzung)	Seite Page	TABLE DES MATIÈRES (Suite)
<p>TEIL II — SONSTIGE ENERGIETRÄGER</p> <p style="text-align: center;">Elektrizität</p> <p>1. Nettoerzeugung elektrischer Energie: Herkömmliche Wärmekraftwerke 158/159</p> <p>2. Nettoerzeugung elektrischer Energie: Erdwärme, Kern- und Wasserkraftwerke 160/161</p> <p>3. Nettoerzeugung elektrischer Energie: Sämtliche Kraftwerke 162/163</p> <p>4. Bezüge aus den Ländern der Gemeinschaft und Einfuhr aus dritten Ländern: Gemeinschaft — Deutschland (BR) 164/165</p> <p>5. Bezüge aus den Ländern der Gemeinschaft und Einfuhr aus dritten Ländern: Frankreich — Italien — Niederlande — Belgien — Luxemburg 166/167</p> <p>6. Lieferungen in die Länder der Gemeinschaft und Ausfuhr nach dritten Ländern: Gemeinschaft — Deutschland (BR) 168/169</p> <p>7. Lieferungen in die Länder der Gemeinschaft und Ausfuhr nach dritten Ländern: Frankreich — Italien — Niederlande — Belgien — Luxemburg 170/171</p> <p>8. Saldo des Austausches mit dritten Ländern</p> <p>9. Energieverbrauch der Pumpspeicherwerke } 172/173 {</p> <p>10. Für den inländischen Markt verfügbare Energie</p> <p>11. Erzeugungsmöglichkeit der Wasserkraftanlagen</p> <p>12. Kennzahlen und Betriebsweise der Jahresspeicher } 174/175 {</p> <p style="text-align: center;">Gas</p> <p>13. Gaserzeugung 178/179</p> <p>14. Gasbezüge } 180/181 {</p> <p>15. Gaseinfuhr und -ausfuhr</p> <p>16. Selbstverbrauch von Gas } 182/183 {</p> <p>17. Verfügbares Gas für den inländischen Markt</p> <p style="text-align: center;">Mineralöl und Mineralölprodukte</p> <p style="text-align: center;">Rohöl</p> <p>18. Förderung, Einfuhr, Rohöl-Durchsatz der Raffinerien 186/187</p> <p style="text-align: center;">Mineralölprodukte</p> <p>19. Erzeugung: Motorenbenzin, Flugkraftstoffe, Leucht- petroleum (Kerosen), Insgesamt 188/189</p> <p>20. Erzeugung: Gas/Dieselöle, Heizöle, Flüssiggas 190/191</p> <p>21. Ablieferungen an den inländischen Markt: Insgesamt, Motorenbenzin, Flugkraftstoffe, Leucht- petroleum (Kerosen) 192/193</p> <p>22. Ablieferungen an den inländischen Markt: Gas/Dieselöle, Heizöle, Flüssiggas 194/195</p>		<p>II^e PARTIE—AUTRES SOURCES D'ÉNERGIE</p> <p style="text-align: center;">Energie électrique</p> <p>1. Production nette d'énergie électrique: Centrales thermiques classiques</p> <p>2. Production nette d'énergie électrique: Centrales géothermiques, nucléaires et hydrauliques</p> <p>3. Production nette d'énergie électrique: Ensemble des centrales</p> <p>4. Réceptions en provenance des pays de la Communauté et importations en provenance des pays tiers: Communauté — Allemagne (R.F.)</p> <p>5. Réceptions en provenance des pays de la Communauté et importations en provenance des pays tiers: France — Italie — Pays Bas — Belgique — Luxembourg</p> <p>6. Livraisons aux pays de la Communauté et exportations vers les pays tiers: Communauté — Allemagne (R.F.)</p> <p>7. Livraisons aux pays de la Communauté et exportations vers les pays tiers: France — Italie — Pays Bas — Belgique — Luxembourg</p> <p>8. Soldes des échanges avec les pays tiers</p> <p>9. Énergie absorbée par les centrales de pompage</p> <p>10. Énergie disponible pour le marché intérieur</p> <p>11. Productibilité de l'équipement hydraulique</p> <p>12. Caractéristiques et fonctionnement des réservoirs saisonniers</p> <p style="text-align: center;">Gaz</p> <p>13. Production de gaz</p> <p>14. Apports de gaz</p> <p>15. Importations et Exportations de gaz</p> <p>16. Consommation propre de gaz</p> <p>17. Gaz disponible pour le marché intérieur</p> <p style="text-align: center;">Pétrole et produits pétroliers</p> <p style="text-align: center;">Pétrole brut</p> <p>18. Production, importations, brut traité par les raffineries</p> <p style="text-align: center;">Produits raffinés</p> <p>19. Production: essence moteur, carburants d'aviation, pétrole lampanti (Kérosen), totale</p> <p>20. Production: gas/diesel-oils, fuel oils, gaz liquéfiés</p> <p>21. Livraisons sur le marché intérieur: total, essence moteur, carburant d'aviation, pétrole lampant (Kérosen)</p> <p>22. Livraisons sur le marché intérieur: gas/diesel-oils, fuel-oils, gaz liquéfiés</p>

INDICE (Seguito)	Pagina Bladzijde	INHOUDSOPGAVE (Vervolg)	
II PARTE — ALTRE FONTI D'ENERGIA		DEEL II — OVERIGE ENERGIEBRONNEN	
Energia elettrica		Elektriciteit	
<ol style="list-style-type: none"> 1. Produzione netta di energia elettrica: Centrali termoelettriche tradizionali 2. Produzione netta di energia elettrica: Centrali geotermiche, elettronucleari e idroelettriche 3. Produzione netta di energia elettrica: Tutte le centrali 4. Arrivi dai paesi della Comunità e importazioni dai paesi terzi: Comunità — Germania (BR) 5. Arrivi dai paesi della Comunità e importazioni dai paesi terzi: Francia — Italia — Paesi Bassi — Belgio — Lussemburgo 6. Forniture ai paesi della Comunità e esportazioni verso i paesi terzi: Comunità — Germania (BR) 7. Forniture ai paesi della Comunità e esportazioni verso i paesi terzi: Francia — Italia — Paesi Bassi — Belgio — Lussemburgo 8. Saldo degli scambi con i paesi terzi 9. Energia assorbita dal pompaggio 10. Energia disponibile per il mercato interno 11. Producibilità degli impianti idraulici 12. Caratteristiche e funzionamento dei serbatoi stagionali. 	<p>158/159</p> <p>160/161</p> <p>162/163</p> <p>164/165</p> <p>166/167</p> <p>168/169</p> <p>170/171</p> <p>172/173</p> <p>174/175</p>	<ol style="list-style-type: none"> 1. Nettoproductie van elektrische energie: Konventionele thermische centrales 2. Nettoproductie van elektrische energie: Geothermische, kernenergie- en hydraulische centrales 3. Nettoproductie van elektrische energie: Alle centrales 4. Aanvoer uit de landen van de Gemeenschap en invoer uit derde landen: Gemeenschap — Duitsland (BR) 5. Aanvoer uit de landen van de Gemeenschap en invoer uit derde landen: Frankrijk — Italië — Nederland — België — Luxemburg 6. Leveringen aan de landen van de Gemeenschap en uitvoer naar derde landen: Gemeenschap — Duitsland (BR) 7. Leveringen aan de landen van de Gemeenschap en uitvoer naar derde landen: Frankrijk — Italië — Nederland — België — Luxemburg 8. Uitwisselingsaldo met derde landen 9. Energieverbruik van de pompinstallaties 10. Beschikbare energie voor de binnenlandse markt 11. Produceerbaarheid van de waterkrachtuitrusting 12. Gegevens en bedrijfsvoering der spaarbekkens 	
Gas		Gas	
<ol style="list-style-type: none"> 13. Produzione di gas 14. Apporti di gas 15. Importazioni e esportazioni di gas 16. Consumo interno di gas 17. Gas disponibile per il mercato interno 	<p>178/179</p> <p>180/181</p> <p>182/183</p>	<ol style="list-style-type: none"> 13. Gasproductie 14. Gas ontvangsten 15. Gas invoer en uitvoer 16. Eigenverbruik van gas 17. Beschikbaar gas voor de binnenlandse markt 	
Petrolio e prodotti petroliferi		Aardolie en aardolieprodukten	
Petrolio greggio		Ruwe aardolie	
<ol style="list-style-type: none"> 18. Produzione nazionale, importazioni, lavorazione delle raffinerie 	<p>186/187</p>	<ol style="list-style-type: none"> 18. Productie, invoer, verwerking van ruwe aardolie in de raffinaderijen 	
Prodotti raffinati		Aardolieprodukten	
<ol style="list-style-type: none"> 19. Produzione: benzina auto, carburante avio, petrolio illuminante (Kerosen), totale 20. Produzione: gas/dieselolio, olio combustibile, gas liquefatti 21. Consegne sul mercato interno: totale, benzina auto, carburante avio, petrolio illuminante (Kerosen) 22. Consegne sul mercato interno: gas/dieselolio, olio combustibile, gas liquefatti 	<p>188/189</p> <p>190/191</p> <p>192/193</p> <p>194/195</p>	<ol style="list-style-type: none"> 19. Productie: motorenbenzine, vliegtuig brandstof, petroleum (Kerosine), totaal 20. Productie: gas/diesel olie, stook olie, vloeibaar gas 21. Leveringen op de binnenlandse markt: totaal, motorenbenzine, vliegtuig brandstof, petroleum (Kerosine) 22. Leveringen op de binnenlandse markt: gas/diesel olie, stook olie, vloeibaargas 	

ALLGEMEINE BEMERKUNGEN UND ERLÄUTERUNGEN

1. Das Bulletin „Kohle und sonstige Energieträger“ wird wie folgt gegliedert:
 - I. Teil: Kohle, auf den Tabellen bezeichnet mit dem Buchstaben K.
 - II. Teil: Sonstige Energieträger, auf den Tabellen bezeichnet mit den Buchstaben
E : Elektrizität
G : Gas
P : Erdöl- und Erdölzeugnisse.
2. Die Angaben für die einzelnen Länder beziehen sich auf ihre jeweiligen Grenzen.
Bezüglich des Saarlandes ist zu bemerken, daß, obgleich dieses Gebiet wirtschaftlich mit Wirkung vom 6. Juli 1959 an die Bundesrepublik Deutschland angegliedert wurde, es zur Vereinfachung bis zum Ende des Jahres 1959 als selbständiges Land und statistisch erst mit Wirkung vom 1. Januar 1960 zur Bundesrepublik Deutschland gehörend behandelt wird. Die „dritten Länder“ umfassen diejenigen Länder, welche nicht Mitgliedsländer der Europäischen Gemeinschaften sind.
3. Seit Einführung des Gemeinsamen Marktes für Kohle und Stahl sind die Begriffe
Einfuhr aus den Ländern der Gemeinschaft und
Ausfuhr nach Ländern der Gemeinschaft
ersetzt worden durch
Bezüge aus den Ländern der Gemeinschaft und
Lieferungen nach den Ländern der Gemeinschaft.
4. Die monatlichen Angaben in den Tabellen ergeben nicht immer die genaue Jahressumme. Dies beruht zum Teil auf Abrundungen, zum Teil auf nachträglichen Korrekturen der jährlichen Statistiken. Überall dort, wo korrigierte Jahreszahlen zur Verfügung standen, wurden diese herangezogen. Da die Gesamtergebnisse abgerundet sind, können auch die Summen der Einzelangaben nicht immer mit diesen übereinstimmen.
In den Fällen, in denen die Erzeugung einmal nach Ländern und einmal nach Verfahren angegeben wurde, weichen die Gesamtsummen ebenfalls voneinander ab. Dies beruht auf den Ab- und Aufrundungen, die sich bei einer Gruppierung nach Ländern anders auswirken können als bei einer Gruppierung nach Sorten.
5. Bis zur Einführung einer Internationalen Kohlen-Klassifizierung ist für die statistischen Arbeiten der Gemeinschaft eine vorläufige Gruppierung der Kohlenarten aus den Revieren der Gemeinschaft vereinbart worden, die in der Tabelle auf Seite XVI wiedergegeben wird. Die Steinkohle, soweit sie aus dritten Ländern eingeführt wurde, ist nach den Angaben der auf Seite XVII aufgeführten Tabelle in die einzelnen Gruppen eingereiht worden.
Darüber hinaus sind die verschiedenen Kohlenarten zusammengefaßt worden. Angaben hierüber finden sich auf Seite XVIII.
6. Es sei besonders darauf hingewiesen, daß die Ziffern für die jeweils letzten Berichtszeiträume größtenteils nur vorläufig und daher oft noch Änderungen in späteren Ausgaben unterworfen sind.
7. Bemerkungen zu den Tabellen 1 bis 7 und 10:
Die in den Tabellen 1 bis 7 aufgeführten Zahlen sind von Land zu Land und selbst innerhalb der Reviere der Bundesrepublik Deutschland infolge einer unterschiedlichen Erfassung verschiedener Kohlenarten nicht voll vergleichbar. Die Förderung der Reviere Ruhr, Aachen, Niedersachsen und Niederländisch-Limburg an Mittelgut und Schlamm wird auf vollwertige Kohle umgerechnet, wogegen die Förderung der Saar, der belgischen, französischen und italienischen Reviere in allen Sorten Tonne = Tonne gerechnet wird. Dieser Mangel an Vergleichbarkeit wirkt sich gleichermaßen auch auf die Zahlen für die Leistung der Tabelle 10 aus.
8. Inhaltsangabe nur mit Quellenangabe gestattet.

OBSERVATIONS GÉNÉRALES ET NOTES EXPLICATIVES

1. Le bulletin « Charbon et autres sources d'énergie » est divisé comme suit:
 - 1^{ère} partie — Charbon, désigné dans les tableaux par la lettre C.
 - 2^{ème} partie — Autres sources d'énergie, désignées dans les tableaux par les lettres
E : Energie électrique
G : Gaz
P : Pétrole et produits pétroliers.
2. Les différents pays sont limités à leur territoire actuel.

En ce qui concerne la Sarre, bien qu'elle ait été rattachée économiquement à l'Allemagne (R.F.) à partir du 6 juillet 1959, elle a été considérée, dans un but de simplification, comme territoire séparé jusqu'à la fin de 1959 et n'a été intégrée statistiquement à la République Fédérale qu'à partir du 1^{er} janvier 1960.
Les « pays tiers » comprennent les pays non membres des Communautés Européennes.
3. Depuis l'établissement du marché commun du charbon et de l'acier, les notions:
— importations en provenance des pays de la Communauté,
— exportations à destination des pays de la Communauté,
sont remplacées respectivement par:
— réceptions en provenance des pays de la Communauté,
— livraisons aux pays de la Communauté.
4. Les indications mensuelles des tableaux ne donnent pas toujours le total annuel exact. Cela provient partiellement de ce que les chiffres sont arrondis et partiellement de ce que des corrections ont été apportées ultérieurement aux statistiques annuelles. Dans tous les cas où l'on dispose des chiffres annuels rectifiés, ces chiffres ont été utilisés. D'autre part, les chiffres étant arrondis, les totaux peuvent ne pas coïncider avec la somme des chiffres partiels.
Dans le cas où la production a été indiquée tantôt par pays tantôt par nature, les totaux ne correspondent pas non plus toujours entre eux. Les chiffres ont en effet été arrondis par excès ou par défaut et cette simplification se manifeste d'une manière différente dans le cas d'un groupement par pays ou dans celui d'un groupement par catégorie de produits.
5. En attendant l'instauration d'une classification internationale des charbons, il a été convenu de procéder, pour les travaux statistiques de la Communauté, à un groupement provisoire des catégories de houille dans les bassins de la Communauté qui fait l'objet du tableau de la page XVI. En outre, les houilles importées de pays tiers ont été groupées suivant le tableau de la page XVII.
D'autre part, les diverses sortes de houille produites ont été l'objet de regroupements qui figurent au tableau de la page XVIII.
6. L'attention du lecteur est attirée sur le fait que les données des dernières périodes sont en majorité provisoires et donc susceptibles de modifications dans les éditions ultérieures.
7. Remarques aux tableaux 1 à 7 et 10:
Les chiffres de production figurant dans les tableaux 1 à 7 ne sont pas tout à fait comparables entre pays et même entre bassins dans la République Fédérale d'Allemagne étant donné que la comptabilisation des différentes sortes de houille n'est pas uniforme. C'est ainsi que, dans les bassins de la Ruhr, d'Aix-la-Chapelle, de la Basse-Saxe et du Limbourg néerlandais, les mixtes et les schlamm sont convertis en équivalent de houille normale tandis que, dans les bassins sarrois, belges, français et italiens, ces sortes sont comptées tonne pour tonne. Ce manque de comparabilité se répercute également dans les chiffres de rendement du tableau 10.
8. La reproduction des données est subordonnée à l'indication de la source.

OSSERVAZIONI GENERALI E NOTE ESPLICATIVE

1. Il bollettino « Carbone e altre fonti di energia » è diviso nel modo seguente:
1^o parte: — Carbone, indicato nelle tabelle con la lettera C.
2^a parte: — Altre fonti di energia, indicate nelle tabelle con le lettere:
E : Energia elettrica
G : Gas
P : Petrolio e prodotti petroliferi.
2. Per i singoli paesi vale la situazione territoriale attuale. Per quel che riguarda la Sarre, sebbene a partire dal 6 Luglio 1959 essa sia stata unita sul piano economico alla Repubblica Federale Tedesca, essa è stata considerata, a scopo di semplificazione, come costituente territorio separato fino alla fine del 1959, e non è stata integrata dal punto di vista statistico alla Repubblica Federale che a partire dal 1 Gennaio 1960.
I « paesi terzi » comprendono i paesi non membri delle Comunità Europee.
3. A partire dall'istituzione del Mercato comune per il carbone e l'acciaio, le espressioni:
— Importazioni dai paesi della Comunità
— Esportazioni verso i paesi della Comunità
sono state sostituite rispettivamente da:
— Arrivi dai paesi della Comunità
— Forniture ai paesi della Comunità.
4. La somma delle cifre mensili indicate nelle tabelle non coincide sempre esattamente con il totale dell'anno. Ciò è dovuto in parte ad arrotondamenti e in parte a successive correzioni delle statistiche annuali. Ove disponibili, si sono sempre utilizzate le cifre annuali corrette. D'altro canto, poichè sono state le cifre arrotondate, i totali possono non coincidere con la somma delle cifre parziali.
I totali differiscono anche nei casi in cui la produzione è stata indicata una volta per paese e una volta per categoria. Questo è dovuto ad arrotondamenti il cui effetto è diverso a seconda che si tratti di raggruppamenti per paese o per categoria.
5. In attesa di stabilire una classificazione internazionale dei carboni, si è convenuto di procedere, per i lavori statistici della Comunità, a un raggruppamento provvisorio delle categorie di carbon fossile nei bacini della Comunità. (Tabella pag. XVI). Inoltre il carbon fossile importato da paesi terzi è stato raggruppato secondo la Tabella della pag. XVII. I diversi calibri di carbon fossile prodotti fanno l'oggetto dei raggruppamenti di cui alla Tabella di pag. XVIII.
6. L'attenzione del lettore è attirata sulla circostanza che, avendo i dati relativi ai periodi più recenti in gran parte carattere provvisorio, essi sono suscettibili di modifiche nelle successive edizioni.
7. Osservazioni alle tabelle da 1 a 7 e 10:
Le cifre di produzione figuranti nelle tabelle da 1 a 7 non sono completamente comparabili tra paesi e neppure tra bacini nella Repubblica Federale Tedesca dato che il computo delle varie pezzature di carbone non è uniforme. Ad esempio, nei bacini della Ruhr, di Aquisgrana, della Bassa Sassonia e del Limburgo olandese, i misti e gli «schlamms» sono convertiti in equivalente di carbon fossile normale mentre nei bacini sarresi, belgi, francesi e italiani queste pezzature sono calcolate tonnellata. Questa mancanza di comparabilità si ripercuote ugualmente alle cifre di rendimento della tabella 10.
8. La riproduzione del contenuto è subordinata alla citazione della fonte.

HANDLEIDING EN ALGEMENE OPMERKINGEN

1. Het bulletin „Kolen en overige energiebronnen” is als volgt onderverdeeld:
Deel I: Kolen, op de tabellen aangegeven met de letter K.
Deel II: Overige energiebronnen, op de tabellen aangegeven met de letters
E : electriciteit
G : gas
P : aardolie en aardolieprodukten.
2. De gegevens voor de afzonderlijke landen hebben betrekking op hun huidige grenzen.
Betreffende Saarland dient opgemerkt dat, ofschoon dit gebied economisch met ingang van 6 Juli 1959 bij de Bondsrepubliek Duitsland werd gevoegt het om reden van vereenvoudiging tot eind 1959 als zelfstandig land behandeld werd en statistisch eerst met ingang van 1. Januari 1960 als tot de Bondsrepubliek Duitsland behorend.
Onder „derde landen” dienen te worden verstaan de niet-lidstaten van de Europese Gemeenschappen.
3. Sedert de instelling van de gemeenschappelijke markt voor kolen en staal zijn de aanduidingen
Invoer uit de landen van de Gemeenschap en
Uitvoer naar de landen van de Gemeenschap
vervangen door de aanduidingen
Aanvoer uit de landen van de Gemeenschap en
Leveringen aan de landen van de Gemeenschap.
4. De som van de maandelijke opgaven in de tabellen komt niet altijd nauwkeurig met het jaartotaal overeen. Ten dele vindt dit zijn verklaring in afrondingen, ten dele in achteraf in de jaarstatistieken aangebrachte verbeteringen. Overal, waar men de beschikking had over verbeterde jaarcijfers, werden deze vermeld. Daar de totale uitkomsten zijn afgerond, komen de totalen van de afzonderlijke opgaven niet steeds daarmee overeen.
Ook in de gevallen, waarin de produktie enerzijds per land en anderzijds per procédé werd aangeduid, wijken de totale bedragen van elkander af. Dit vindt zijn verklaring in afrondingen naar beneden en naar boven welke bij een groepering per land tot andere uitkomsten kunnen leiden dan bij een groepering per procédé.
5. In afwachting van het invoeren van een internationale kolenclassificatie is voor de statistische werkzaamheden van de Gemeenschap een voorlopige groepering van de kolensoorten in de bekkens van de Gemeenschap overeengekomen welke op bladz. XVI is afgedrukt.
Voor zover de steenkolen uit derde landen werden ingevoerd zijn deze, volgens de op bladz. XVII weergegeven tabel, in afzonderlijke groepen ingedeeld.
Bovendien werden de verschillende kolengrootten getotaliseerd. Deze gegevens komen voor op bladz. XVIII.
6. Nadrukkelijk wordt gewezen op het feit dat de gegevens betreffende de laatste tijdvakken in hoofdzaak voorlopig zijn en dus nog aan verandering onderhevig voor volgende uitgaven.
7. Toelichting bij de tabellen 1 tot 7 en 10:
De in de tabellen 1 tot 7 opgenomen zijfers zijn van land tot land, en zelfs tussen de bekkens van de Duitse Bondsrepubliek, tengevolge van een van elkaar verschillende samenstelling der onderscheidene kolengrootten, niet ten volle vergelijkbaar. De produktie van „mixte” en „slik” van de bekkens Ruhrgebied, Aken, Nedersaksen en Nederlands Limburg wordt op volwaardige kolen omgerekend, terwijl de totale produktie, dus van alle kolengrootten, van Saarland, de Belgische, Franse en Italiaanse bekkens ton = ton gerekend wordt. Dit gebrek aan vergelijkbaarheid geldt eveneens voor de prestatie in tabel 10.
8. Bij overname van gegevens uit dit bulletin dient de bron te worden vermeld.

ZEICHEN UND ABKÜRZUNGEN		ABRÉVIATIONS ET SIGNES EMPLOYÉS
Null (nichts)	—	néant
Unbedeutend (im allgemeinen weniger als die Hälfte der kleinsten in der betreffenden Reihe verwendeten Einheit oder Dezimalen)	0	donnée très faible (généralement inférieure à la moitié de la dernière unité ou décimale des nombres mentionnés sous la rubrique)
Angabe nicht vorhanden	.	donnée non disponible
Unsichere oder geschätzte Angabe	()	donnée incertaine ou estimée
Dasselbe, falls die Schätzung vom Statistischen Amt der Europäischen Gemeinschaften vorgenommen wurde	[]	estimation faite par l'OSCE
vorläufige Angabe	p	donnée provisoire
berichtigte Angabe	r	révisé
metrische Tonne	t	tonne métrique
Kilogramm	kg	kilogramme
Kubikmeter	m ³	mètre cube
Gigawattstunde = 10 ⁶ kWh	GWh	gigawattheure = 10 ⁶ kWh
Terawattstunde = 10 ⁹ kWh	TWh	terawattheure = 10 ⁹ kWh
Kilokalorie	kcal	kilocalorie
Terakalorie	Tcal	Teracalorie
Deutsche Mark	DM	Deutschmark
Französischer Franken	Ffr	Franc français
Französischer Neuer Franken = 100 Französische Franken	NFfr	Nouveau franc français = 100 Ffr
Italienische Lira	Lit.	Lire
Florin oder holl. Gulden	Fl	Florin
Belgischer Franken	Fb	Franc belge
Luxemburger Franken	Flbg	Franc luxembourgeois
Rechnungseinheit EWA (Europ. Wirtschaftsabkommen)	RE / UC	Unité de compte AME (Accord Monétaire Européen)
Statistisches Amt der Europäischen Gemeinschaften	SAEG/OSCE	Office Statistique des Communautés Européennes
Die Monate sind mit römischen Ziffern bezeichnet	I ... XII	Les mois sont exprimés en chiffres romains tandis que
Die Vierteljahre sind mit arabischen Ziffern bezeichnet	1, 2, 3, 4	les trimestres le sont en chiffres arabes

ABBREVIAZIONI E SEGNI CONVENZIONALI		TEKENS EN AFKORTINGEN
il fenomeno non esiste	—	Nul
cifra bassissima (generalmente inferiore alla metà dell'ultima unità o dell'ultimo decimale dei numeri indicati sotto la rispettiva rubrica)	0	Zeer kleine hoeveelheid (in het algemeen minder dan de helft van de kleinste, in de betreffende reeks, gebruikte eenheid of decimaal)
dato non disponibile	.	Geen gegevens beschikbaar
dato incerto o stima	()	Onzekere of geschatte gegevens
stima effettuata dall'Istituto Statistico delle Comunità Europee	[]	Schatting van het Bureau voor de Statistiek der Europese Gemeenschappen
dato provvisorio	p	Voorlopig gegeven
riveduto	r	Herzien
tonnellata metrica	t	Metrische ton
chilogrammo	kg	Kilogram
metro cubo	m ³	Kubieke meter
gigawattora = 10 ⁶ kWh	GWh	Gigawattuur = 10 ⁶ kWh
terawattora = 10 ⁹ kWh	TWh	Terawattuur = 10 ⁹ kWh
kilocaloria	kcal	Kilokalorie
teracaloria	Tcal	Terakalorie
marco tedesco	DM	Duitse mark
franco francese	Ffr	Franse frank
nuovo franco francese = 100 Ffr	NFfr	Nieuwe franse frank = 100 Ffr
lira	Lit.	Lire
fiorino	Fl	Gulden
franco belga	Fb	Belgische frank
franco lussemburghese	Flbg	Luxemburgse frank
Unità di conto AME (Accordo Monetario Europeo)	RE / UC	Rekeneenheid EMO (Europese Monetaire Overeenkomst)
Istituto Statistico delle Comunità Europee	SAEG/OSCE	Bureau voor de Statistiek der Europese Gemeenschappen
i mesi sono scritti colle cifre romane	I ... XII	De maanden zijn aangegeven metromeinse cijfers
i trimestri colle cifre arabe	1, 2, 3, 4	De kwartalen zijn aangegeven met arabische cijfers

Gruppierung der in den einzelnen Revieren der Gemeinschaft anfallenden Kohlenarten
Groupement des Catégories de houille dans les bassins de la Communauté
Raggruppamento delle categorie di carbone estratto nei bacini della Comunità
Groepering van de Kolensoorten in de afzonderlijke bekkens van de Gemeenschap

	Groupe I · Gruppe I Gruppo I · Groep		Groupe II · Gruppe II Gruppo II · Groep II		Groupe III · Gruppe III Gruppo III · Groep III		Groupe IV · Gruppe IV Gruppo IV · Groep IV		Groupe V · Gruppe V Gruppo V · Groep V		Groupe VI · Gruppe VI Gruppo VI · Groep VI		Groupe VII · Gruppe VII Gruppo VII · Groep VII	
		%)		%)		%)		%)		%)		%)		%)
DEUTSCHLAND (BR)														
Ruhr	Anthrazit	7—10	Magerkohlen	10—14	Esskohlen	14—17	Esskohlen	16—20	Fettkohlen	18—30	Gaskohlen Gasflamkohlen	28—35 33—40	—	—
Aachen	Anthrazit	<10	Magerkohlen	10—14	Esskohlen	14—16	¾ Fettkohlen	16—19	Fettkohlen	>19	—	—	—	—
Niedersachsen	Anthrazit	6—9	Magerkohlen	9—12	Esskohlen	13—18	—	—	Fettkohlen	19—24	—	—	—	—
Saar	—	—	—	—	—	—	—	—	—	—	Fett A, Fett B Flamkohlen	33—40 37—42	Oberste Flamkohlen	40—43
FRANCE														
Nord / Pas-de-Calais	Maigres et anthraciteux	<10	Autres maigres ¼ Gras	11—13	¼ Gras	13—22	—	—	Gras + ¼ Gras	22—30	Flénuis	>30	—	—
Lorraine	—	—	—	—	—	—	—	—	—	—	Gras A Gras B Flambants gras	35—37 36—39 39—41	Flambants secs	40—42
Auvergne	Anthracites	6—10	—	—	—	—	—	—	Gras	24—26	—	—	Flambants	32—45
Dauphiné	Anthracites	—	—	—	—	—	—	—	—	—	—	—	—	—
Loire	—	—	—	—	—	—	—	—	Gras	22—32	—	—	—	—
Cévennes	Anthracites	8—10	Maigres et anthraciteux ¼ Gras et maigres	10—13	¼ Gras	13—16	¼ Gras	16—20	Gras Gras	20—25	—	—	—	—
Blanzay	—	—	—	8—12	—	—	¼ Gras	15—20	—	—	Gras et flambants	20—38	—	—
Aquitaine	—	—	—	—	—	—	—	—	Gras	19—30	Flambants	32—44	—	—
ITALIA														
Sulcis	—	—	—	—	—	—	—	—	—	—	—	—	Secco a lunga fiamma	>40
La Thuile	Antracite	<10	—	—	—	—	—	—	—	—	—	—	—	—
NEDERLAND														
Limburg	Antraciet	<10	Magerkolen	10—12	Esskolen ¼ Vet	12—14	Rookzwak ¼ Vet	14—18	Vetkolen	20—25	—	—	—	—
BELGIQUE / BELGIE														
avant le 6. 11. 57 vor dem 6. 11. 57 prima del 6. 11. 57 voor 6. 11. 57 Campine / Kempen	—	—	—	—	—	—	¼ Gras ¼ Vetkool ¼ Gras ¼ Vetkool	16—20	Gras A Vetkool A Gras A Vetkool A	20—28,5	Gras B Vetkool B Gras B Vetkool B	>28,5	—	—
Bassin Sud / Zuiderbekkens	Maigres Magenkool	<10	¼ Gras ¼ Vetkool	10—12,5	¼ Gras ¼ Vetkool	12,5—16	¼ Gras ¼ Vetkool	16—20	Gras A Vetkool A Gras A Vetkool A	20—28,5	Gras B Vetkool B Gras B Vetkool B	>28,5	—	—
a partir du 6. 11. 57 ab 6. 11. 57 da 6. 11. 57 van af 6. 11. 57 Campine / Kempen	—	—	—	—	—	—	¼ Gras ¼ Vetkool ¼ Gras ¼ Vetkool	18—20	Gras A Vetkool A Gras A Vetkool A	20—28	Gras B Vetkool B Gras B Vetkool B	>28	—	—
Bassin Sud / Zuiderbekkens	Anthracites Antraciet	<10	Maigres Magerkool	10—14	¼ Gras ¼ Vetkool	14—18	¼ Gras ¼ Vetkool	18—20	Gras A Vetkool A Gras A Vetkool A	20—28	Gras B Vetkool B Gras B Vetkool B	>28	—	—

*) Flüchtige Bestandteile den Preislisten entnommen — *) Matières volatiles selon les barèmes de prix — *) Materie volatili listini dei prezzi — *) Vluchtige bestanddelen volgens de prijslijsten

EINORDNUNG DER AUS DRITTEN LÄNDERN EINGEFÜHRTEN STEINKOHL E IN DIE KOHLENGRUPPEN

Die von den Ländern der Gemeinschaft aus dritten Ländern eingeführte Steinkohle wird vorläufig nach Maßgabe der flüchtigen Bestandteile wie folgt nach Gruppen der Kohlenarten eingeteilt:

- Gruppe I: <10% flüchtige Bestandteile
- II: von 10—14% flüchtige Bestandteile
- III: von 14—16% flüchtige Bestandteile
- IV: von 16—20% flüchtige Bestandteile
- V: von 20—30% flüchtige Bestandteile
- VI: von 30—38% flüchtige Bestandteile
- VII: >38% flüchtige Bestandteile.

Vorstehende Zahlen für die Abgrenzung nach flüchtigen Bestandteilen sind als ungefähre Richtlinien und nicht als absolut feststehende Ziffern anzusehen.

RAGGRUPPAMENTO DELLE CATEGORIE DI CARBON FOSSILE IMPORTATO DA PAESI TERZI

Il carbon fossile importato da paesi terzi, dai paesi della Comunità, è provvisoriamente suddiviso in gruppi di categorie, tenuto conto del tenore in materie volatili, sulla base seguente:

- Gruppo I: < 10% di materie volatili
- II: dal 10 al 14% di materie volatili
- III: dal 14 al 16% di materie volatili
- IV: dal 16 al 20% di materie volatili
- V: dal 20 al 30% di materie volatili
- VI: dal 30 al 38% di materie volatili
- VII: > 38% di materie volatili

I limiti sopraindicati hanno carattere indicativo e non assoluto.

GROUPEMENT DES CATEGORIES DE HOUILLE IMPORTÉE DES PAYS TIERS

La houille importée des pays tiers par les pays de la Communauté est provisoirement subdivisée en groupes de catégories en tenant compte de la teneur en matières volatiles sur les bases suivantes:

- Groupe I: < 10% de matières volatiles
- II: de 10 à 14% de matières volatiles
- III: de 14 à 16% de matières volatiles
- IV: de 16 à 20% de matières volatiles
- V: de 20 à 30% de matières volatiles
- VI: de 30 à 38% de matières volatiles
- VII: > 38% de matières volatiles.

Les limites mentionnées ci-dessus ont un caractère indicatif et non absolu.

INDELING IN DE KOLENGROEPEN, VAN DE UIT DERDE LANDEN INGEVOERDE STEENKOLEN

De door de landen van de Gemeenschap uit derde landen ingevoerde steenkolen worden voorlopig op basis „vluchtige bestanddelen” als volgt in groepen van kolensoorten ingedeeld:

- Groep I: <10% vluchtige bestanddelen
- II: van 10—14% vluchtige bestanddelen
- III: van 14—16% vluchtige bestanddelen
- IV: van 16—20% vluchtige bestanddelen
- V: van 20—30% vluchtige bestanddelen
- VI: van 30—38% vluchtige bestanddelen
- VII: >38% vluchtige bestanddelen

Bovenstaande percentages voor de begrenzing van de vluchtige bestanddelen moeten worden opgevat als benaderende richtlijn en dus niet als absoluut vaststaande.

Definition der Kohlensorten

Definition des sortes de houille

Definizione dei calibri di carbon fossile

Indeling van de kolengrootten

	Tout-venant Förderkohle Tout-venant Schachtkolen	Criblés Stücke Grigliato Stukken	Classés Nüsse Pezatura Noten	Fines lavées Gewaschene Feinkohle Fini lavati Gewassen fijnkool	Fines brutes Ungewaschene Feinkohle Fini grezzi Ongewassen fijnkool	Poussiers Staub Polverone Stofkolen	Mixtes Mittelgut Misti Mixte	Schlamms Schlamm Schlamms Slik	Autres Sonstige Kohle Altri Diversen
DEUTSCHLAND (BR)	Förderkohle einschl. Gas- förderkohle und Bestmelerte	Stücke und Knabbeln	Nuss I—V	Koksfeinkohle gewaschene	Ungewaschene und trocken aufbereitete Feinkohle	Staubkohle	Mittelgut I und II Nachwasch- kohle	Schlammkohle Filterschlamm	—
FRANCE	Tout-venant	Gros criblés Criblés Petits criblés	Grains Graissettes Noix, Noisettes Gailletins	Fines lavées Fines mi-lavées Fines à coke	Fines brutes	Pulvérulents Poussier 2 e	Mixtes, Barrés	Schlamms	Menus
ITALIA	Tout-venant	Grigliato Grosso	Pisello, Nocetta Noce, Arancio o doppio noce	Fini lavati	Fini non lavati	Polverone	Misti	Schlamms	—
NEDERLAND . .	Schachtkolen	Stukken, Noten o	Noten I—V Parelnoten	Gewassen fijnkool Filterslik Noten VI	Ongewassen fijnkool	Stofkolen	Mixte	Slik	—
BELGIQUE /	Tout-venant	Criblés Gailletteries Gailletins (80/120)	Grains Braisettes Têtes de Moineaux Gailletins (50/80)	Fines lavées	Fines brutes	Poussiers bruts	Mixtes	Schlamms	Menus
BELGIË	Schachtkolen	Stukkolen Klumpen Brokken (80/120)	Korrels Braisettes Mussenkoppen Brokken (50/80)	Gewassen fijnkolen	Ongewassen fijnkolen	Stofkolen	Mixte kolen	Schlamm	Gruiskolen

STATISTISCHER SONDERBERICHT

NOTE STATISTIQUE

NOTE STATISTICHE

STATISTISCH BERICHT

Die Steinkohlenförderung der Welt im Jahre 1961

Die nachfolgende Tabelle gibt eine Übersicht über die Entwicklung der Steinkohlenförderung in den einzelnen Ländern der Welt während der Jahre 1953—1961, wobei für 1961 die neuesten vorliegenden Ziffern, die zum Teil noch auf Schätzungen beruhen, eingetragen worden sind. Im allgemeinen basieren die Zahlen auf Angaben der nationalen Statistiken oder auf Veröffentlichungen der UNO. Für das Zustandekommen der Statistik der Weltförderung 1961 ergab sich eine besondere Schwierigkeit dadurch, daß keine Angaben für die Volksrepublik China, die mittlerweile das größte steinkohlenfördernde Land geworden ist, vorliegen. Es bestehen auch nicht die geringsten Anhaltspunkte dafür, die Förderung etwa höher oder niedriger als 1960 zu schätzen. Selbst die Zahlen für die Jahre 1958 bis 1960 können nur mit allem Vorbehalt hingenommen werden. Aus diesem Grunde wurde für 1961 mit der gleichen Zahl wie für 1960 gerechnet.

Wie aus der Tabelle ersichtlich, besteht 1961 erstmalig für die Welt ein ganz leichter Rückgang von etwa 7 Mill. t gegenüber einem kontinuierlichen Zuwachs in den vorangegangenen Jahren. Der vorerwähnte Zuwachs ging vorwiegend auf eine Zunahme der Steinkohlenförderung in den kommunistischen Ländern zurück. Wie jedoch aus den Zahlen im einzelnen ersichtlich ist, besteht auch in diesen Ländern 1961 nur noch ein geringfügiges Ansteigen gegenüber 1960. Im Jahre 1961 betrug die Förderung in diesen Ländern (europäische Ostblockstaaten, U.d.S.S.R., Volksrepublik China — mit 420 Mill. t angenommen — und Nord-Korea) 946 Mill. t, im Jahre 1960 dagegen 942 Mill. t, d. h. es besteht lediglich eine Zunahme in diesen Ländern von 4 Mill. t, während der Zuwachs von 1959 auf 1960 90 Mill. t betragen hatte. Der Anteil dieser Länder an der Weltförderung belief sich 1961 auf 48% und blieb damit gegenüber 1960 nahezu unverändert. Der Anteil der Gemeinschaftsländer betrug demgegenüber 1961 nur 11,7%, der Efta-Länder 9,8%.

Bemerkenswert ist der nicht unerhebliche Rückgang der Förderung in den Vereinigten Staaten von Amerika, und zwar von 391,5 Mill. t auf 376,4 Mill. t (rund 4%).

Sowohl in dem Förderrückgang einer großen Anzahl namentlich europäischer Länder, aber auch der USA, wie auch in der stark verminderten Zuwachsrates der Förderung der kommunistischen Länder spiegelt sich allenthalben die gleiche Situation wider: Die Kohle muß anderen, billigeren Energieträgern Platz machen und wird von ihrer dominierenden Position nach und nach verdrängt.

La production mondiale de houille en 1961

Le tableau suivant donne un aperçu sur l'évolution de la production de houille dans les différents pays du monde de 1953 à 1961. Pour cette dernière année, les chiffres les plus récents — qui sont encore en partie basés sur des estimations — ont été pris en considération. Les données figurant dans ce tableau sont tirées des statistiques nationales ou des publications de l'ONU. L'établissement de la statistique mondiale concernant l'année 1961 se heurtait à une difficulté du fait qu'il n'existe aucune publication sur la production dans la République Populaire de Chine, devenue entre-temps le premier pays du monde pour la production de houille. Aucune indication n'est fournie sur l'augmentation ou la diminution par rapport à l'année 1960, et même les chiffres concernant les années 1958 à 1960 doivent être considérés avec les plus grandes réserves. C'est pourquoi il a été attribué pour 1961 le même tonnage que pour 1960.

Tels qu'ils ont été établis, les chiffres de 1961 font ressortir pour la première fois une diminution de 7 millions de tonnes dans la production mondiale de houille, alors qu'un accroissement constant avait été enregistré dans les années antérieures. Cette augmentation provenait essentiellement d'une production accrue de houille dans les pays du Bloc communiste. Mais comme les chiffres le démontrent, l'extraction dans ces pays a augmenté cette fois aussi, mais dans une très faible mesure. En 1961, en effet, la production de ces pays (Bloc oriental européen, U.R.S.S., Corée du Nord et République Populaire de Chine s'élevait à 946 millions de tonnes (estimation pour la Chine Populaire comprise: 420 millions) contre 942 millions en 1960, soit une augmentation de 4 millions de tonnes seulement, comparée à celle de 90 millions de tonnes enregistrée de 1959 à 1960. La part de l'ensemble de ces pays dans la production mondiale qui est de 48%, est restée à peu près stable. La part des pays de la Communauté est en 1961 de 11,7% seulement, celle des pays de l'A.E.L.E. de 9,8%.

On peut en outre constater une baisse sensible de la production aux Etats-Unis: 391,5 millions de tonnes en 1960, 376,4 millions en 1961 (—4%).

Par le double fait, d'une part de la production décroissante d'un grand nombre de pays surtout européens, mais aussi des Etats-Unis, et d'autre part du taux d'accroissement fortement réduit de la production des pays communistes, la même situation se reflète à l'échelon mondial: le charbon doit faire place à d'autres sources d'énergie et se trouve évincé peu à peu de sa position dominante.

La produzione mondiale di carbon fossile nel 1961

La tabella sottoriportata fornisce un quadro dell'andamento della produzione di carbon fossile nei vari paesi del mondo, negli anni 1953—1961; per il 1961 sono state riportate le più recenti fra le cifre disponibili, in parte ancora basate su stime. I dati sono tratti dalle statistiche nazionali, ovvero da pubblicazioni dell'ONU. La compilazione di una statistica della produzione mondiale nel 1961 è stata resa particolarmente problematica dall'assenza di dati riguardanti la Repubblica Popolare Cinese, che nel frattempo è divenuta il paese con la più elevata produzione di carbon fossile del mondo. Non si dispone nemmeno di semplici riferimenti, in base ai quali arguire se la produzione è stata più alta o più bassa rispetto al 1960, mentre anche i dati relativi agli anni dal 1958 al 1960 devono essere accolti con ogni riserva. Per questa ragione si è stimata per il 1961 una produzione equivalente a quella del 1960.

Come appare dalla tabella, nel 1961 la produzione mondiale complessiva ha registrato, per la prima volta, una leggerissima recessione di circa 7 milioni di t, in contrasto con l'incremento costante degli anni precedenti. L'incremento accennato era dovuto in misura preponderante all'aumento della produzione di paesi dell'est. Tuttavia, come appare dalle cifre analitiche, anche in questi ultimi non si è avuto nel 1961 che un aumento trascurabile rispetto al 1960. Nel 1961, infatti, la produzione di questi paesi (Stati del blocco dell'Europa Orientale, Unione Sovietica, Repubblica Popolare Cinese — produzione supposta 420 milioni di t — e Corea del Nord) è stata di 946 milioni di t, e nel 1960 di 942 milioni di t, cioè che rappresenta, per l'insieme di questi paesi, un aumento di solo 4 milioni di t, mentre l'incremento dal 1959 al 1960 era stato di 90 milioni di t. La quota di questi paesi nel totale della produzione mondiale è stata, nel 1961, del 48%, ed è rimasta perciò praticamente invariata rispetto al 1960. La quota dei paesi della Comunità è stata invece nel 1961 solo dell'11,7%, e quella dei paesi della Zona Europea di Libero Scambio del 9,8%.

Degna di nota è la rilevante flessione della produzione degli Stati Uniti d'America: da 391,5 milioni di t a 376,4 milioni di t (circa 4%).

Sia nella recessione produttiva di un gran numero di paesi, segnatamente europei ma anche degli USA, sia nel forte rallentamento del ritmo di incremento della produzione nei paesi comunisti, si rispecchia ovunque la medesima situazione: il carbone deve cedere il passo ad altre, più economiche fonti di energia, e viene lentamente ma inesorabilmente estromesso dalla sua posizione di predominio.

De wereld-steenkoolproduktie in 1961

De hier volgende tabel geeft een overzicht over de ontwikkeling van de steenkoolproduktie, in de verschillende landen van de wereld, over de jaren 1953—1961, waarbij voor het jaar 1961 de laatst bekende gegevens, welke ten dele nog op ramingen berusten, werden opgenomen. In het algemeen berusten de cijfers op gegevens uit de nationale statistieken of op publicaties van de UNO. Een bijzondere moeilijkheid, bij het samenstellen van een statistiek betreffende de wereldproduktie voor het jaar 1961, bestaat in het feit dat voor de volksrepubliek China, welke intussen de grootste kolenproducent geworden is, geen gegevens bekend zijn. Zelfs de geringste aanwijzing om voor 1961 een hogere of lagere produktie te ramen dan in 1960 ontbreekt. Ook de cijfers voor de jaren 1958 t/m 1960 dienen met de nodige voorbehoud beschouwd te worden. Om deze redenen werd voor 1961 hetzelfde cijfer aangenomen als voor het jaar 1960.

Zoals uit de tabel blijkt vertoont de wereld-steenkoolproduktie in 1961, in tegenstelling met de regelmatige stijging in de voorafgaande jaren, een kleine teruggang van ongeveer 7 mill. ton. De hierboven genoemde regelmatige stijging werd hoofdzakelijk door de communistische landen veroorzaakt. In 1961 is, zoals blijkt uit de afzonderlijke gegevens, deze stijging t.o.v. 1960 slechts zeer gering. De produktie in 1961 bedroeg in deze landen (Europese Oostblokstaten, U.R.S.R., Volksrepubliek China — geraamd op 420 mill. ton — en Noord-Korea) 946 mill. ton tegen 942 mill. ton in 1960 d.w.z. slechts een toename in deze landen van 4 Mill. ton terwijl de toename in 1960 90 mill. ton t.o.v. 1959 bedragen heeft. Het aandeel van deze landen in de wereldproduktie in 1961 bedraagt 48% en is daarmee nagenoeg onveranderd t.o.v. 1960. Het aandeel van de landen van de Gemeenschap bedroeg daarentegen slechts 11,7%, dit der landen van de E.V.A. 9,8%.

Opvallend is de niet onaanzienlijke teruggang der produktie in de Vereenigde Staten van Amerika, en wel van 391,5 mill. ton tot 376,4 mill. ton (rond 4%).

Zowel in de teruggang van de produktie in een groot aantal europese landen en in de Vereenigde Staten van Amerika, alsook in de sterk verminderde toename der produktie in de communistische landen spiegelt zich hetzelfde beeld af: De kolen worden mee en mee van hun overheersende plaats verdrongen en moeten deze inruimen voor andere goedkopere energiedragers.

Steinkohlenförderung der Welt 1953—1961
Production mondiale de houille 1953—1961
Produzione mondiale di carbon fossile 1953—1961
Steenkoolproductie van de wereld 1953—1961

		1953	1954	1955	1956	1957	1958	1959	1960	1961(a)		
		10 ⁹ t								10 ⁶ t		
Europa	Europe										Europa	Europa
Deutschland (BR)	Allemagne (RF)	140 889	144 853	148 058	151 497	149 612	149 005	141 833	142 287	142,8	Germania (RF)	Duitsland (BR)
Frankreich	France	52 588	54 405	55 335	55 129	56 795	57 721	57 606	55 961	52,4	Francia	Frankrijk
Italien	Italie	1 126	1 074	1 136	1 076	1 019	721	735	736	0,7	Italia	Italië
Niederlande	Pays-Bas	12 297	12 071	11 895	11 836	11 376	11 880	11 978	12 498	12,6	Paesi Bassi	Nederland
Belgien	Belgique	30 060	29 249	29 978	29 555	29 086	27 062	22 757	22 465	21,5	Belgio	België
Gemeinschaft ohne deutsche Kleinzechen	Communauté sans les petites mines allemandes	236 961	241 653	246 401	249 092	247 888	246 390	234 908	233 947	230,0	Comunità, piccole min. tedesche escl.	Gemeenschap zonder duitse kleine mijn.
Deutsche Kleinzechen	Petites mines allemandes	1 181	1 037	1 084	1 209	1 228	1 000	866	968	0,9	Piccole min. tedesche	Duitse kleine mijnen
Gemeinschaft insgesamt	Total Communauté	238 142	242 690	247 485	250 301	249 116	247 390	235 774	234 915	230,9	Totale Comunità	Gemeenschap totaal
Vereinigtes Königreich	Royaume Uni	227 808	227 686	225 115	225 573	227 219	219 285	209 411	196 828	193,5	Regno Unito	Groot Brit. en Noord-Ierld.
Österreich	Autriche	162	177	171	166	152	141	134	132	0,1	Austria	Oostenrijk
Portugal	Portugal	477	432	406	415	498	566	528	436	0,5	Portogallo	Portugal
Schweden	Suède	189	181	189	198	199	211	207	169	0,1	Svezia	Sweden
Spitzbergen, norw.	Svalbard, norv.	428	341	322	390	384	288	252	402	0,4	Spitzbergen, norv.	Spitsbergen, noorw.
E.F.T.A.	A.E.L.E.	229 064	228 817	226 203	226 742	228 452	220 491	210 532	197 967	194,6	E.F.T.A.	E.V.A.
Bulgarien	Bulgarie	269	293	293	370	385	380	503	580	0,6	Bulgaria	Bulgarije
Polen	Pologne	88 719	91 619	94 476	95 635	94 095	94 983	99 106	104 438	106,6	Polonia	Polen
Sowj. Besatzungszone	Zone soviétique										Zona d'occ. sov. in	Sovj. Zone van
Deutschlands	d'Allemagne	2 638	2 648	2 667	2 743	2 753	2 903	2 841	2 721	2,7	Germania	Duitsland
Spitzbergen, sowj.	Svalbard, soviét.	263	282	310	350	394	386	458	463	0,5	Spitzbergen, sov.	Spitsbergen, sovj.
Tschechoslowakei	Tchécoslovaquie	20 341	21 605	22 136	23 411	24 181	25 818	26 505	27 624	27,6	Cecoslovacchia	Tsjechoslowakije
Ungarn	Hongrie	1 992	2 436	2 688	2 376	2 277	2 626	2 734	2 847	3,1	Ungheria	Hongarije
Rumänien	Roumanie	190	255	192	191	251	300	300	300	0,4	Romania	Romenië
Europ. Ostblock	Bloc oriental Europ.	114 412	119 138	122 762	125 076	124 336	127 396	132 447	138 973	141,5	Blocco orient Europ.	Europ. Oostblokst.
Irland	Irlande	167	205	201	240	241	204	233	227	0,2	Irlanda	Ierland
Jugoslawien	Yougoslavie	925	988	1 134	1 232	1 227	1 208	1 298	1 283	1,3	Jugoslavia	Joegoslavië
Spanien	Espagne	12 155	12 429	12 388	12 880	13 924	14 433	13 559	13 769	13,8	Spagna	Spanje
Insgesamt	Total	594 865	604 267	610 173	616 471	617 296	611 122	593 843	587 134	582,3	Totale	Totaal
U.d.S.S.R.	U.R.S.S.	224 315	243 681	276 615	304 002	328 502	353 030	365 220	374 933	376,9	U.R.S.S.	U.S.S.R.
Asien	Asie										Asia	Azië
China, Taiwan	Chine, Taiwan	2 393	2 113	2 359	2 532	2 916	3 182	3 564	3 962	4,1	Cina, Formosa	China, Formosa
China, Volksrepublik	Chine, Rép. populaire	66 572	79 298	93 604	105 922	130 730	270 200	347 800	420 000	420,0	Cina, Rep. popolare	China, Volksrep.
Indien	Inde	36 558	37 475	38 839	39 910	44 202	46 065	47 784	52 680	55,8	India	India
Indonesien	Indonésie	898	900	814	828	718	602	640	658	0,5	Indonesia	Indonesië
Iran	Iran	150	155	252	245	190	194	191	190	0,2	Iran	Iran
Japan	Japon	46 531	42 718	42 423	46 555	51 732	49 674	47 256	51 072	54,5	Giappone	Japan
Korea, Nord (b)	Corée du Nord (b)	1 433	1 709	3 175	4 082	4 990	6 895	7 530	7 983	8,0	Corea del Nord (b)	Korea, Noord (b)
Korea, Süd (b)	Corée du Sud (b)	867	891	1 308	1 814	2 440	2 669	4 140	5 352	5,9	Corea del Sud (b)	Korea, Zuid (b)
Pakistan (b)	Pakistan (b)	593	563	538	656	524	609	740	832	0,9	Pakistan (b)	Pakistan (b)
Philippinen	Philippines	155	120	130	152	191	110	140	149	0,2	Filippine	Philippijnen
Türkei	Turquie	3 664	3 690	3 498	3 720	3 967	4 068	3 923	3 640	3,8	Turchia	Turkije
Vietnam, Nord	Viet-Nam du Nord	887	997	1 100	1 216	1 089	1 796	2 050	2 020	2,0	Vietnam del Nord	Vietnam, Noord
Vietnam, Süd	Viet-Nam du Sud	—	—	—	2	12	20	20	27	0,0	Vietnam del Sud	Vietnam, Zuid
Insgesamt	Total	160 701	170 629	188 040	207 634	243 701	386 084	465 778	548 565	555,9	Totale	Totaal

Afrika	Afrique										Africa	Afrika
Algerien	Algérie	294	302	302	298	236	153	122	118	0,1	Algeria	Algerië
Kongo	Congo	315	379	480	419	433	294	267	177	0,2	Congo	Congo
Marokko	Maroc	565	485	467	482	521	510	464	412	0,4	Marocco	Marokko
Nigeria	Nigéria	711	646	761	799	828	939	754	571	0,6	Nigeria	Nigeria
Port. Ostafrika	Mozambique	162	142	173	218	270	248	257	260	0,3	Mozambique	Portug. Oost-Afrika
Rhodesien, Süd	Rhodésie du Sud	2 619	2 748	3 315	3 554	3 853	3 535	3 760	3 559	3,2	Rodesia del Sud	Rhodesië, Zuid
Südafrikanische Union	Union Sudafricaine	28 459	29 315	32 111	33 602	34 764	37 086	36 452	38 172	40,2	Unione Sud-afric.	Zuid Afrik. Unie
Insgesamt	Total	33 125	34 017	37 609	39 372	40 905	42 765	42 076	43 269	45,0	Totale	Totaal
Amerika	Amerique										America	Amerika
Grönland	Groenland	7	7	16	16	17	32	27	28	0,0	Groenlandia	Groenland
Kanada	Canada	10 414	9 384	9 242	9 351	8 208	7 032	6 301	6 618	6,2	Canada	Canada
Mexiko	Mexique	1 432	1 314	1 342	1 408	1 416	1 478	1 584	1 776	1,8	Messico	Mexico
U.S.A.	U.S.A.	440 337	379 154	442 409	477 993	467 595	389 355	389 996	391 526	376,4	U.S.A.	U.S.A.
Nordamerika	Amérique du Nord	452 190	389 859	453 009	488 768	477 236	397 897	397 908	399 948	384,4	Nord America	Noord-Amerika
Argentinien	Argentine	83	94	133	152	206	261	301	272	0,3	Argentina	Argentinië
Brasilien	Brésil	2 025	2 055	2 268	2 234	2 112	2 240	2 329	2 130	2,2	Brasile	Brazilië
Chile	Chili	2 346	2 267	2 308	2 278	2 096	2 000	1 890	1 471	1,4	Cile	Chili
Kolumbien	Colombie	1 230	1 500	1 800	1 900	2 250	2 200	2 500	2 700	2,7	Columbia	Columbia
Peru	Pérou	210	158	136	146	147	223	173	157	0,2	Perù	Peru
Venezuela	Venezuela	29	32	30	31	35	36	34	35	0,0	Venezuela	Venezuela
Südamerika	Amérique du Sud	5 923	6 106	6 675	6 741	6 846	6 960	7 227	6 765	6,8	Sud America	Zuid-Amerika
Insgesamt	Total	458 113	395 965	459 684	495 509	484 082	404 857	405 135	406 713	391,2	Totale	Totaal
Australien und Ozeanien	Australie et Océanie										Australia ed Oceania	Australië en Océanië
Australien	Australie	18 719	20 070	19 606	19 583	20 239	20 770	20 624	22 939	24,9	Australia	Australië
Neuseeland	Nouvelle-Zélande	786	827	796	814	845	852	875	831	0,8	Nuova Zelanda	Nieuw-Zeeland
Insgesamt	Total	19 505	20 897	20 402	20 397	21 084	21 622	21 499	23 770	25,7	Totale	Totaal
EUROPA ohne U.d.S.S.R.	EUROPE sans l'U.R.R.S.	594 865	604 267	610 173	616 471	617 296	611 122	593 843	587 134	582,3	EUROPA, escl. U.R.S.S.	EUROPA zonder U.S.S.R.
U.d.S.S.R.	U.R.S.S.	224 315	243 681	276 615	304 002	328 502	353 030	365 220	374 933	376,9	U.R.S.S.	U.S.S.R.
ASIEN	ASIE	160 701	170 629	188 040	207 634	243 701	386 084	465 778	548 565	555,9	ASIA	AZIË
AFRIKA	AFRIQUE	33 125	34 017	37 609	39 372	40 905	42 765	42 076	43 269	45,0	AFRICA	AFRIKA
AMERIKA	AMERIQUE	458 113	395 965	459 684	495 509	484 082	404 857	405 135	406 713	391,2	AMERICA	AMERIKA
AUSTRALIEN und OZEANIEN	AUSTRALIE et OCEANIE	19 505	20 897	20 402	20 397	21 084	21 622	21 499	23 770	25,7	AUSTRALIA ed OCEANIA	AUSTRALIË en OCEANIË
WELT	MONDE	1 490 624	1 469 456	1 592 523	1 683 385	1 735 570	1 819 480	1 893 551	1 984 384	1 977,0	MONDO	WERELD

(a) Vorläufige Zahlen
(b) Einschließlich Braunkohle

(a) Chiffres provisoires
(b) Y compris le lignite

(a) Cifre provvisoria
(b) Compresa la lignite

(a) Voorlopige cijfers
(b) Met inbegrip van bruinkool

Entwicklung der Elektrizitätserzeugung in der Welt

Um eine Übersicht über die Entwicklung in den wichtigen Erzeugerländern auf möglichst weitgehender vergleichbarer Basis zu bieten, wurden die sachlichen und zeitlichen Unterschiede, die den Vergleich der nationalen Angaben immer noch erschweren, soweit wie möglich eliminiert. Fußnoten bezeichnen die Fälle, in denen die Angleichung der Zahlen nicht zu verwirklichen war.

Die hauptsächlich für diesen Zweck verwandte Quelle bilden nach wie vor die Statistiken der Vereinten Nationen. Soweit noch keine Angaben für das Jahr 1961 verfügbar waren, wurden Schätzungen auf der Grundlage bereits vorliegender Monatsangaben gemacht.

Die Elektrizität erweist sich immer mehr als die Energiequelle, die den stärksten Zuwachs aufzuweisen hat. Während die Zuwachsrate für den Verbrauch an Primärenergie in der Welt insgesamt etwa 5% beträgt, erreichte die Expansion der Elektrizitätserzeugung der Welt 9%. Damit wird die für normal industrialisierte Länder festgestellte Zuwachsrate, die innerhalb von 10 Jahren zu einer Verdoppelung des Elektrizitätsverbrauchs führt (7,16%), überschritten (Gemeinschaft 7,9%, USA 7,4%, Großbritannien 7,1%). Diese verhältnismäßig hohe Zunahme für die gesamte Welt hat ihren Grund einerseits in der starken industriellen Expansion der U.d.S.S.R. (12,3% jährlich) und andererseits in dem beschleunigten Fortschritt in den Entwicklungsländern: Asien 14%, Afrika 9%. Die angegebenen Prozentsätze betreffen die Zuwachsrate der Elektrizitätserzeugung im Zeitraum von 1951—1961 und stellen Durchschnittswerte dar.

Infolgedessen verringert sich der Anteil der Gemeinschaft, wie auch derjenige Westeuropas und Amerikas, an der Welterzeugung von Jahr zu Jahr; so fiel die Gemeinschaft von 12,8% im Jahre 1951 auf 11,8% 1961 zurück.

Unabhängig vom erreichten Industrialisierungsgrad oder der geographischen Bedeutung zeigt sich in auffälliger Weise, daß die Entwicklung der Elektrizität in unserer Epoche recht gut durch die exponentielle Wachstumsfunktion wiedergegeben wird, wobei zunächst, selbst in den am weitesten entwickelten Ländern, noch keinerlei diese Feststellung entkräftende Anzeichen einer Sättigung zu bemerken sind.

Développement de la production mondiale d'énergie électrique

De façon à donner un aperçu, aussi comparatif que possible, du développement des principaux pays producteurs, les différences de critères et de périodes, qui rendent les données nationales encore hétérogènes entre elles, ont été éliminées dans la mesure des possibilités. Les notes de bas de page explicitent les cas où ce travail d'homogénéisation s'est avéré irréalisable.

La principale source de documentation utilisée à cet effet demeure les statistiques de l'ONU. Là où les données annuelles de 1961 n'étaient pas encore disponibles, des estimations ont été faites en se basant sur les productions mensuelles déjà connues.

L'électricité apparaît de plus en plus comme la forme d'énergie accusant la plus forte progression: alors que le taux de développement de la consommation de l'énergie primaire est dans le monde entier de 5% par an, le rythme d'expansion de la production mondiale d'énergie électrique atteint 9%, dépassant même la tendance au doublement décennal usuellement constatée dans les pays normalement industrialisés, taux qui s'élève à 7,16% (Communauté = 7,9%, USA = 7,4%, Royaume-Uni = 7,1%). Cet accroissement mondial assez élevé est motivé d'une part par la forte expansion industrielle de l'U.R.S.S. (12,3% par an) et d'autre part par la progression plus rapide des pays en voie de développement: Asie = 14%, Afrique = 9%. Les pourcentages exprimés affectent la période 1951—1961 et expriment la pente moyenne.

De ce fait, la part de la Communauté, comme celles de l'Europe Occidentale et de l'Amérique d'ailleurs, baisse d'année en année dans la production mondiale: de 12,8% en 1951, la Communauté est ainsi passée à 11,8% en 1961.

Quel que soit le degré d'industrialisation ou d'importance géographique, il est frappant de constater que l'expansion exponentielle traduit assez bien l'évolution de l'énergie électrique à notre époque, aucune trace de saturation n'apparaissant pour le moment infirmer cette thèse, même pour les pays les plus développés.

Sviluppo della produzione mondiale di energia elettrica

Allo scopo di poter mostrare, garantendo nella maggiore misura possibile la comparabilità dei dati, lo sviluppo nei varii paesi produttori, si è cercato di eliminare tutte quelle differenze di criteri e di periodi, che tuttora rendono tra loro eterogenee le cifre nazionali. Le note a piè di pagina esplicitano i casi nei quali tale lavoro di omogenizzazione si è dimostrato irrealizzabile. La principale fonte di documentazione utilizzata dall'ufficio a questo fine è rappresentata dalle statistiche ONU. Nei casi in cui i dati annuali per il 1961 non erano ancora disponibili, sono state eseguite delle stime basate sui dati di produzione mensile già noti.

L'elettricità appare sempre più come la forma di energia caratterizzata dalla progressione più marcata. Nel mentre il tasso di sviluppo dell'energia primaria è, per il mondo intero, del 5% annuo, il ritmo di espansione della produzione mondiale di energia elettrica si eleva al 9%, superando la tendenza al raddoppio in dieci anni constatata generalmente nei paesi a livello di industrializzazione normale, tasso che raggiunge il 7,16% (Comunità 7,9%, USA 7,4%, Regno Unito 7,1%).

Tale accrescimento mondiale piuttosto elevato è motivato da un lato dalla forte espansione industriale dell'U.R.S.S. (12,3% all'anno), e dall'altro dal ritmo più rapido verificatosi nei paesi in via di sviluppo (Asia: 14%, Africa: 9%). Le percentuali suddette si riferiscono al periodo 1951—1961, ed esprimono il valore medio dell'evoluzione.

In conseguenza di quanto sopra, la quota parte della produzione mondiale spettante alle Comunità, così come d'altro conto quella spettante all'Europa Occidentale ed agli Stati Uniti, diminuiscono di anno in anno. Dal 12,8% nel 1951, la Comunità è infatti scesa al 11,8% nel 1961.

Qualunque sia il grado di industrializzazione o l'importanza geografica, è comunque essenziale constatare come l'espansione di forma esponenziale esprima con notevole efficacia l'evoluzione dell'energia elettrica nel nostro tempo, senza che appaia alcuna traccia di saturazione, neanche presso i paesi a più alto livello di sviluppo, che possa infirmare per il momento tale tesi.

Ontwikkeling van de elektrische stroomproductie van de wereld

Om een, voor zover mogelijk vergelijkbaar, overzicht over de ontwikkeling van de productie van elektrische stroom in de voornaamste produktielanden te kunnen geven, werden verschillen naar aard en tijd die de onderlinge vergelijkbaarheid der nationale gegevens bemoeilijken, in de mate van het mogelijke geëlimineerd. In voetnoten worden die gevallen aangegeven waarin dit niet mogelijk was.

Het hoofdzakelijk door het Bureau voor de Statistiek hiervoor gebruikte materiaal is ontleend aan de statistieken der Verenigde Naties. Voorzover nog geen gegevens voor het jaar 1961 beschikbaar waren, werden ramingen gemaakt op basis van de reeds bekende maandgegevens.

De electriciteit dringt zich steeds meer op als die vorm van energie welke de grootste uitbreiding heeft; terwijl de primair-energie in de wereld zich in totaal met een toename van 5% ontwikkelt, bereikt dit expansietempo voor de elektriciteitsproductie van de wereld 9%. Hiermede wordt de voor normal geïndustrialiseerde landen vastgestelde toename, welke binnen 10 jaren tot een verdubbeling van het verbruik van elektrische stroom leidt (7,16%), ver overschreden (Gemeenschap 7,9%, USA 7,4%, Verenigd Koninkrijk 7,1%).

Deze, in verhouding, grote stijging in de wereld vindt haar oorzaak enerzijds in de sterke industriële ontwikkeling in de U.S.S.R. (12,3% per jaar) en anderzijds in de bespoedigde vooruitgang der landen in ontwikkeling (Azië 14%, Afrika 9%). De aangegeven procenten hebben betrekking op de productie van elektrische stroom in het tijdvak van 1951—1961 en geven gemiddelden aan.

Dientengevolge word het aandeel van de Gemeenschap in de wereldproductie, evenals dat van West-Europa en Amerika, van jaar tot jaar geringer. Het aandeel van de Gemeenschap viel van 12,8% in 1951 terug tot 11,8% in 1961.

Onafhankelijk van de reeds bereikte graad van industrialisering of van de geographische betekenis blijkt op opvallende wijze, dat de ontwikkeling van de electriciteit in onze tijd zeer goed word weergegeven door de exponentiële stijgingsfunctie, waarbij dient opgemerkt dat, zelfs niet in de meest ontwikkelde landen, geen enkele aanwijzing welke op verzadiging zou kunnen wijzen te bespeuren valt.

Elektrizitätserzeugung in der Welt 1953—1961 (a)
Production mondiale d'électricité 1953—1961 (a)

TWh

Produzione mondiale di energia elettrica 1953—1961 (a)
Wereld-elektriciteitsproductie 1953—1961 (a)

		1953	1954	1955	1956	1957	1958	1959	1960	1961(b)		
Europa	Europe										Europa	Europa
Deutschland (BR) (c)	Allemagne (RF) (c)	59,5	66,6	74,4	82,8	89,1	92,3	99,5	108,9	116,5	Germania (RF) (c)	Duitsland (BR) (c)
Frankreich	France	41,9	45,9	49,7	54,1	57,4	61,8	64,7	72,3	76,6	Francia	Frankrijk
Italien	Italie	32,2	35,1	37,6	40,0	42,0	44,8	48,5	55,4	59,4	Italia	Italië
Niederlande	Pays-Bas	9,1	10,0	10,6	11,8	12,7	13,1	14,2	15,4	16,5	Paesi Bassi	Nederland
Belgien	Belgique	9,6	10,4	11,0	11,8	12,6	12,5	13,2	14,1	15,0	Belgio	België
Luxemburg	Luxembourg	0,9	1,0	1,1	1,2	1,2	1,2	1,3	1,5	1,5	Lussemburgo	Luxemburg
Gemeinschaft	Communauté	153,2	169,0	184,4	201,7	215,0	225,7	241,4	267,9	285,5	Comunità	Gemeenschap
Dänemark	Danemark	2,9	3,3	3,9	4,0	3,7	3,9	4,4	5,2	5,1	Danimarca	Denemarken
Großbritannien und Nordirland	Grande-Bretagne et Irlande du Nord	75,1	81,9	89,1	95,8	100,0	107,3	114,5	129,6	138,7	Gran Bretagna e Irlanda del Nord	Groot-Britannië en Noord-Ierland
Norwegen	Norvège	19,6	21,8	22,7	23,8	25,8	27,5	28,6	31,3	33,8	Norvegia	Noorwegen
Österreich (d)	Autriche (d)	8,8	9,8	10,8	11,7	12,5	13,6	14,8	16,0	16,6	Austria (d)	Oostenrijk (d)
Portugal	Portugal	1,4	1,7	1,9	2,2	2,2	2,6	3,0	3,2	3,9	Portogallo	Portugal
Schweden	Suède	22,4	24,0	24,7	26,6	28,9	30,1	32,0	34,5	38,1	Svezia	Sweden
Schweiz (e)	Suisse (e)	13,5	13,2	15,4	15,0	15,9	16,9	18,2	19,1	22,3	Svizzera (e)	Zwitserland (e)
E.F.T.A.	A.E.L.E.	143,7	155,7	168,5	179,1	189,0	201,9	215,5	238,9	258,5	E.F.T.A.	E.V.A.
Albanien	Albanie	0,05	0,06	0,08	0,10	0,12	0,15	0,18	0,20	0,23	Albania	Albanië
Bulgarien (d)	Bulgarie (d)	1,6	1,7	2,1	2,4	2,7	3,0	3,9	4,7	5,4	Bulgaria (d)	Bulgarije (d)
Polen	Pologne	12,7	14,3	16,4	17,9	19,4	21,9	24,1	26,8	29,6	Polonia	Polen
Rumänien (d)	Roumanie (d)	3,4	3,7	4,3	4,9	5,4	6,2	6,8	7,6	8,7	Romania (d)	Roemenië (d)
Sowj. Besatzungszone	Zone soviétique										Zona sovietica	Sovi. Zone
Deutschland (d)	d'Allemagne (d)	24,2	26,0	29,7	31,2	32,7	34,9	37,2	40,3	42,4	della Germania (d)	van Duitsland (d)
Tschechoslowakei (f)	Tchécoslovaquie (f)	11,7	12,7	14,0	15,4	16,5	18,2	20,5	22,6	25,0	Cecoslovacchia (f)	Tsjechoslowakije (f)
Ungarn	Hongrie	4,2	4,4	4,9	4,7	4,9	5,9	6,4	6,9	7,6	Ungheria	Hongarije
Europäischer Ostblock	Bloc oriental Européen	57,9	62,9	70,5	76,6	81,7	90,2	99,1	109,1	118,9	Blocco orientale Europ.	Europ. Oostblokst.
Finnland	Finlande	5,4	5,7	6,8	6,6	7,7	8,0	7,9	8,6	10,3	Finlandia	Finland
Griechenland (d)	Grèce (d)	1,0	1,1	1,4	1,5	1,7	1,8	2,1	2,3	2,6	Grecia (d)	Griekenland (d)
Irland (g)	Irlande (g)	1,2	1,4	1,5	1,6	1,7	1,8	2,0	2,2	2,3	Irlanda (g)	Ierland (g)
Jugoslawien	Yougoslavie	2,9	3,3	4,2	4,8	6,0	7,1	7,8	8,6	9,7	Jugoslavia	Jugoslawië
Spanien	Espagne	9,7	10,2	11,6	13,3	14,0	15,8	16,9	18,2	21,1	Spagna	Spanje
Andere europäische Länder	Autres pays européens	0,3	0,4	0,5	0,5	0,5	0,5	0,6	0,7	0,7	Altri paesi europei	Overige Europese landen
Insgesamt	Total	375,3	409,7	449,4	485,7	517,3	552,8	593,3	656,5	709,6	Totale	Totaal
U.d.S.S.R.	U.R.S.S.	125,2	140,6	158,9	179,1	196,6	220,8	248,0	274,5	307,0	U.R.S.S.	U.S.S.R.
Asien	Asie										Asia	Azië
China (Taiwan)	Chine (Formose)	1,6	1,9	2,1	2,4	2,7	3,0	3,4	3,8	4,3	Cina (Formosa)	China (Taiwan)
Indien	Inde	8,6	9,7	10,9	12,0	13,2	14,7	17,2	19,2	21,8	India	Indië
Indonesien	Indonésie	1,4	1,5	1,5	1,6	1,6	1,8	1,9	1,9	2,0	Indonesia	Indonesië
Japan	Japon	55,7	58,9	63,6	72,1	79,5	83,1	95,7	111,5	128,5	Giappone	Japan
Pakistan	Pakistan	0,7	0,8	1,0	1,2	1,4	1,7	1,9	2,1	2,3	Pakistan	Pakistan
Philippinen	Philippines	1,1	1,3	1,3	1,4	1,8	2,0	2,1	2,4	2,7	Filippine	Philippijnen
Türkei	Turquie	1,2	1,3	1,5	1,7	1,9	2,2	2,4	2,7	2,9	Turchia	Turkije
Andere asiatische Länder (h)	Autres pays asiatiques (h)	12,3	18,5	22,7	30,2	35,6	45,7	61,0	77,9	95,5	Altri paesi asiatici (h)	Overige Aziatische landen (h)
Insgesamt	Total	82,6	93,6	104,6	122,6	137,7	154,2	185,6	221,5	260,0	Totale	Totaal
Afrika	Afrique										Africa	Afrika
Ägypten	Egypte	1,2	1,2	1,4	1,5	1,7	1,9	2,1	2,6	3,0	Egitto	Egypte
Algerien	Algérie	0,8	0,8	0,9	1,0	1,0	1,1	1,2	1,3	1,4	Algeria	Algerië
Marokko	Maroc	0,9	0,9	0,9	1,0	1,0	1,1	1,0	1,1	1,2	Marocco	Marokko
Rhodesien und Nyassaland	Rhodésie et Nyassaland	2,0	2,2	2,3	2,5	2,4	2,5	2,8	3,2	3,5	Rodesia e Niassa	Rhodesia en Niassaland

Südafrikanische Union Andere afrikanische Länder	Union Sudafricaine Autres pays africains	13,3	14,6	16,4	17,7	18,8	20,1	22,9	24,5	25,8	Unione sudafricana Altri paesi africani	Unie van Zuid-Afrika Overige Afrikaanse landen
		3,4	3,9	4,4	4,9	6,5	6,9	7,4	7,9	8,1		
Insgesamt	Total	21,5	23,6	26,3	28,6	31,4	33,6	36,4	39,2	43,0	Totale	Totaal
Amerika	Amérique										America	Amerika
Kanada	Canada	70,0	74,0	82,8	88,4	91,0	97,5	104,6	114,8	114,0	Canada	Canada
Mexiko	Mexique	5,7	6,3	7,0	7,8	8,5	9,1	9,8	10,7	11,8	Mexico	Mexico
USA (i)	U.S.A. (i)	514,2	544,6	629,0	684,8	716,4	724,8	795,3	840,9	871,3	U.S.A. (i)	U.S.A. (i)
Andere nord-amerikanische Länder (j)	Autres pays de l'Amérique du Nord (j)	4,9	5,8	6,4	7,0	7,6	8,5	9,3	10,1	10,9	Altri paesi dell'America del Nord (j)	Overige Noord-Amerikaanse landen (j)
Nordamerika	Amérique du Nord	594,8	630,7	725,2	788,0	823,5	839,9	919,0	976,5	1.008,0	America del nord	Noord-Amerika
Argentinien	Argentine	5,5	6,0	6,5	7,0	8,8	9,4	9,6	10,4	11,0	Argentina	Argentinië
Brasilien	Brésil	10,3	11,9	13,7	15,5	17,0	19,8	21,1	23,4	25,0	Brasile	Brazilië
Chile	Chili	3,4	3,6	4,1	4,2	4,2	4,2	4,6	4,4	4,8	Cile	Chili
Kolumbien	Colombie	1,7	1,9	2,2	2,4	2,8	3,1	3,4	3,5	3,7	Colombia	Columbia
Peru	Pérou	1,3	1,4	1,5	1,5	1,7	2,0	2,2	2,4	2,6	Perù	Peru
Venezuela	Venezuela	1,7	1,9	2,2	2,3	3,1	3,8	4,3	4,7	5,3	Venezuela	Venezuela
Andere süd-amerikanische Länder	Autres pays de l'Amérique latine	1,5	1,6	1,8	1,9	2,0	2,0	2,1	2,1	2,2	Altri paesi dell'America latina	Overige Latijns-Amerikaanse landen
Südamerika	Amérique latine	25,4	28,3	32,0	35,0	39,6	44,3	47,3	50,9	34,6	America latina	Latijns-Amerika
Insgesamt	Total	620,2	659,0	757,2	823,0	863,1	884,2	966,3	1.027,4	1.062,6	Totale	Totaal
Australien und Ozeanien	Australie et Océanie										Australia ed Oceania	Australië en Oceanië
Australien	Australie	12,9	14,4	16,1	17,6	19,2	20,4	22,1	24,5	25,5	Australia	Australië
Hawaii	Hawai	1,0	1,1	1,2	1,4	1,4	1,5	1,6	1,7	1,9	Hawaii	Hawai
Neuseeland	Nouvelle Zélande	4,3	4,5	4,9	5,3	6,0	6,1	6,8	7,2	8,0	Nuova Zelanda	Nieuw-Zeeland
Andere ozeanische Länder	Autres pays de l'Océanie	0,3	0,3	0,4	0,4	0,4	0,4	0,5	0,6	0,6	Altri paesi dell'Oceania	Overige landen van Oceanië
Insgesamt (k)	Total (k)	18,5	20,3	22,6	24,7	27,0	28,4	30,9	34,0	36,0	Totale (k)	Totaal (k)
WELT	MONDE	1.243,3	1.347,1	1.519,0	1.663,7	1.772,1	1.874,0	2.060,5	2.253,1	2.418,2	MONDO	WERELD

(a) Soweit nicht anders vermerkt, Netto-Erzeugung, d. h. ohne Kraftwerkseigenbedarf und Verluste in den Maschinenaufspannern.

(b) Vorläufige Zahlen, einschließlich Schätzungen für einige Länder

(c) Einschließlich Saarland

(d) Brutto-Erzeugung, d. h. einschließlich Kraftwerkseigenbedarf und Verluste in den Maschinenaufspannern

(e) Hydrologisches Jahr (1. Oktober—30. September)

(f) Bis 1956 für die Tschechoslowakei und bis 1957 für die UdSSR unter Abzug einer Schätzung des Kraftwerkseigenbedarfs von der Brutto-Erzeugung

(g) Zahlen für Irland beziehen sich auf den 12-Monats-Abschnitt vom 1. April bis 31. März des folgenden Jahres

(h) davon: China (Volksrepublik)
Korea (Volksrepublik)

(a) Sauf stipulation contraire, production nette c.-à.-d. à l'exclusion de l'énergie consommée par les services auxiliaires et des pertes dans les transformateurs des centrales

(b) Chiffres provisoires y compris, pour certains pays, des estimations

(c) Y compris la Sarre

(d) Production brute, c.-à.-d. y compris l'énergie consommée par les services auxiliaires et les pertes dans les transformateurs des centrales

(e) Année hydrologique (1er octobre—30 septembre)

(f) Jusqu'à 1956 pour la Tchécoslovaquie et jusqu'à 1957 pour l'U.R.S.S. à l'exclusion d'une estimation de l'énergie consommée par les services auxiliaires

(g) Les chiffres pour l'Irlande portent sur l'exercice de douze mois, du 1er avril au 31 mars de l'année suivante

(h) Dont: Chine (République Populaire)
Corée (République Populaire)

(a) Salvo accezione contraria, produzione netta, escluse cioè l'energia consumata dai servizi ausiliari e le perdite nei trasformatori delle centrali

(b) Dati provvisori, comprese, per alcuni paesi, alcune stime

(c) Compresa la Sarre

(d) Produzione lorda, comprese cioè l'energia consumata dai servizi ausiliari e le perdite nei trasformatori delle centrali

(e) Anno idrologico (1° ottobre—30 settembre)

(f) Fino al 1956 per la Cecoslovacchia e fino al 1957 per l'U.R.S.S., con l'esclusione di una stima dell'energia consumata dai servizi ausiliari

(g) I dati relativi all'Irlanda si riferiscono all'esercizio di dodici mesi, dal 1° aprile al 31 marzo, dell'anno seguente

(h) Di cui: Cina (Repubblica Popolare)
Corea (Repubblica Popolare)

(a) Tenzij anders aangegeven, nettoproductie, d.w.z. na aftrek van het verbruik door de onderdelen van de centrale en de verliezen voortvloeiend uit eventueel in de centrale aanwezige transformatoren

(b) Voorlopige cijfers, voor enige landen ramingen inbegrepen

(c) Met inbegrip van Saarland

(d) Bruto-productie, d.w.z. met inbegrip van het verbruik door de onderdelen van de centrale en de verliezen voortvloeiend uit eventueel in de centrale aanwezige transformatoren

(e) Hydrologisch jaar (1 Oktober—30 September)

(f) Voor Tsjechoslowakijë tot 1956 en voor de U.S.S.R. tot 1957 onder aftrek van het geraamde eigenverbruik der centrales van de bruto-productie

(g) De cijfers voor Ierland hebben betrekking op de periode van 12 maanden van 1 april t/m 31 maart van het volgende jaar

(h) Daarvan: Volksrepubliek China
Volksrepubliek Korea

	1953	1954	1955	1956	1957	1958	1959
	9,2	11,0	12,3	16,6	19,3	27,5	41,5
	1,0	2,0	3,1	5,1	6,9	7,6	8,1

(i) Ohne Hawaii und Alaska. Enthält nicht einen Teil der industriellen Eigenerzeugung, ca. 1,5% der Brutto-Erzeugung in öffentlichen Werken und Eigenanlagen

(j) Einschließlich Alaska

(k) Einschließlich Hawaii

(i) Non compris Hawaï et Alaska. Ne comprend pas une partie de l'autoproduction industrielle, environ 1,5% de la production brute des services publics et des autoproductions

(j) Y compris l'Alaska

(k) Y compris Hawaï

(i) Escluse le Hawaï e l'Alasca. Non è compresa una parte dell'autoproduzione industriale, circa 1,5% della produzione lorda dei servizi pubblici e degli autoproduzioni

(j) Compresa l'Alasca

(k) Compresa le Hawaï

(i) Zonder Hawaii en Alaska. Omvat niet een deel van de eigen industriële productie, ongeveer 1,5% van de bruto-productie van de openbare diensten en de eigen installaties

(j) Met inbegrip van Alaska

(k) Met inbegrip van Hawaï

Die Rohölförderung der Welt im Jahre 1961

Die Weltförderung an Rohöl hat in den Nachkriegsjahren ständig zugenommen. Sie hat sich im Zeitraum zwischen 1950 und 1960 verdoppelt und 1960 erstmals die 1-Milliarden-t-Grenze überschritten. Auch 1961 hat sich der Förderanstieg fortgesetzt und übertraf nach den bisher verfügbaren Angaben mit 1.119 Mill. t um 67,4 Mill. t das Vorjahrsergebnis. Die Zuwachsrate von +6,5% lag damit im Berichtsjahr nur unwesentlich unter dem Niveau von annähernd +7% für den Durchschnitt der Jahre 1950—1960.

Wie aus der nachfolgenden Tabelle — die eine Übersicht über die Förderentwicklung von 1953 bis 1961 gibt — zu ersehen ist, verteilte sich 1961 die Produktionszunahme auf eine größere Anzahl von Förderländern als im Vorjahr. Allerdings ragen der Mittelostraum, die U.d.S.S.R. und die Sahara mit überdurchschnittlichen Förderzunahmen aus dieser allgemeinen Entwicklung deutlich hervor; auf diese drei Gebiete allein entfallen rund $\frac{2}{3}$ der Mehrförderung gegenüber dem Vorjahr.

In den kommunistischen Ländern (europäische Ostblockstaaten, U.d.S.S.R. und Volksrepublik China) übertraf die Rohölgewinnung im Jahre 1961 mit 186,9 Mill. t das Vorjahrsergebnis (1960: 167,2 Mill. t) um 19,7 Mill. t; das entspricht einer Zuwachsrate von fast +12%. Zwar erhöhte sich auch in den übrigen Förderländern die Produktion von 883,9 (1960) auf 931,7 Mill. t (+ 47,8 Mill. t), doch blieb die Wachstumsrate mit +5,4% unter dem Durchschnittsniveau.

Insbesondere hat die U.d.S.S.R. ihre Förderung gegenüber dem Vorjahr um rund 18 Mill. t (+12,3%) gesteigert. Mit einer Förderung von 166 Mill. t ist sie zugleich auf den zweiten Platz unter den Rohöl produzierenden Ländern nach den USA gerückt und hat das bis 1960 noch an zweiter Stelle stehende Venezuela überflügelt.

Die Entwicklung der Rohölförderung in der Sahara dürfte von besonderer Bedeutung sein: (1960: 8,6, 1961: 15,7 Mill. t = +81,5%).

Im Mittelostraum bezifferte sich der Förderanstieg gegenüber dem Vorjahr auf 17,4 Mill. t (+6,6%). Allerdings betrug diese Mehrförderung nur die Hälfte des vorjährigen Förderzuwachses.

Nach einer Stagnation ihrer Förderung im Jahre 1960 ist für die USA im Berichtsjahr wieder ein leichter Produktionsanstieg um rund 6,4 Mill. t zu verzeichnen, der aber nur einer Zuwachsrate von +1,6% entspricht. Auch in Venezuela war mit 3,1 Mill. t (+2,1%) die Förderausweitung nur gering. Gleichwohl entfallen auf die USA und Venezuela noch immer mehr als die Hälfte der Gesamtförderung in der nichtkommunistischen Welt.

Die Rohölförderung in den Gemeinschaftsländern lag mit +8,4% über den durchschnittlichen Zuwachsraten. Ihre Rohölgewinnung erhöhte sich von 11,4 (1960) auf 12,4 Mill. t; mit 0,7 Mill. t leistete hierzu die Bundesrepublik den größten Beitrag.

La production mondiale de pétrole brut en 1961

La production mondiale de pétrole brut était pendant les années d'après guerre en progression continue. Il y a à noter un doublement entre les années 1950 à 1960, et en 1960 elle dépasse pour la première fois un milliard de tonnes. L'augmentation de la production a continué également pendant l'année 1961, où elle dépassait suivant des renseignements provisoires avec une quantité de 1.119 millions de tonnes de 67,4 millions de tonnes le résultat de l'année précédente. Le taux d'accroissement de +6,5% était légèrement au-dessous du niveau de presque 7% pour la moyenne des années 1950—1960.

Selon le tableau suivant, qui reflète l'évolution de la production à partir de l'année 1953 jusqu'à 1961, on constate que l'accroissement de la production s'est reparti sur un plus grand nombre de pays que pendant l'année précédente. Cependant l'augmentation dans les pays du Moyen-Orient, en U.R.S.S. et dans le Sahara est sensiblement supérieure puisqu'elle représente les deux tiers de l'ensemble de l'accroissement mondial.

La production des pays communistes (bloc oriental européen, U.R.S.S. et République Populaire de la Chine) était avec 186,9 millions de tonnes 19,7 millions (= +12%) au-dessus de l'année précédente (167,2 millions de tonnes), alors qu'elle passait dans les autres pays producteurs du monde de 883,9 à 931,7 millions de tonnes (+47,8 millions de tonnes) ce qui correspond à une augmentation de seulement 5,4% chiffre qui est inférieur à la moyenne du taux d'accroissement mondial.

En particulier l'U.R.S.S. accuse une augmentation de la production d'environ 18 millions de tonnes (12,3%) par rapport à l'année précédente. Elle passe avec une production de 166 millions de tonnes à la deuxième place des pays producteurs derrière les U.S.A. et a devancé ainsi le Venezuela qui détenait le deuxième rang jusqu'à présent.

En ce qui concerne le Sahara l'évolution de la production est la plus remarquable (1960: 8,6, 1961: 15,7 millions de tonnes = +81,5%).

Pour le Moyen-Orient l'augmentation par rapport à l'année précédente est de 17,4 millions (+6,6%) soit seulement la moitié de celle réalisée en 1960.

Après une stagnation de la production durant l'année 1960 on relève aux U.S.A. une reprise légère d'environ 6,4 millions soit 1,6%. Le Venezuela a une augmentation de seulement 3,1 millions de tonnes (+2,1%). Néanmoins la production des U.S.A. et du Venezuela réunie représente plus de la moitié des pays autres que communistes.

La production dans les pays de la Communauté accuse un taux d'accroissement de 8,4%, valeur au-dessus de la moyenne; elle passe de 11,4 à 12,4 millions de tonnes soit en augmentation d'un million de tonnes dont 0,7 à l'actif de la République Fédérale d'Allemagne.

La produzione mondiale di petrolio greggio nel 1961

Nel dopoguerra la produzione mondiale di petrolio greggio ha registrato un costante aumento. Nel periodo dal 1950 al 1960 essa è raddoppiata, superando per la prima volta nel 1960 il limite di un miliardo di t. Secondo i dati finora disponibili l'incremento della produzione è continuato anche nel 1961, toccando 1.119 milioni di t, con un aumento di 67,4 milioni di t rispetto all'anno precedente. Pertanto l'incremento del 6,5% nell'anno considerato è stato di poco inferiore al saggio medio del 7% circa per gli anni 1950—1960.

Come risulta dalla tabella seguente — che fornisce un panorama della produzione dal 1953 al 1961 — l'incremento della produzione nel 1961 si è ripartito, rispetto all'anno precedente, fra un numero maggiore di paesi produttori. Peraltro, in questa evoluzione generale, spicca nettamente lo sviluppo osservato nel Medio Oriente, nell'Unione Sovietica e nel Sahara. Questi tre territori presentano incrementi superiori alla media e totalizzano da soli i due terzi dell'aumento di produzione rispetto all'anno precedente.

Nei paesi comunisti (Stati europei del blocco orientale, Unione Sovietica e Repubblica Popolare Cinese) l'estrazione di petrolio greggio è stata nel 1961 di 186,9 milioni di t, con un aumento di 19,7 milioni di t rispetto all'anno precedente (167,2 milioni di t); ciò corrisponde ad un saggio di incremento di quasi il 12%, mentre negli altri paesi, ancorchè la produzione sia passata da 883,9 milioni di t nel 1960 a 931,7 milioni di t nel 1961 (+47,8 milioni di t), il saggio di incremento (+5,4%) è rimasto al di sotto del livello medio.

In particolare l'Unione Sovietica ha registrato rispetto all'anno precedente un incremento di produzione pari a circa 18 milioni di t (+12,3%). Con una produzione di 166 milioni di t essa è passata al secondo posto fra i paesi produttori di petrolio greggio, dopo gli Stati Uniti, sopravanzando il Venezuela che sino al 1960 deteneva questa posizione.

Particolarmente interessante è l'evoluzione della produzione di petrolio greggio nel Sahara: da 8,6 milioni di t nel 1960 si è passati a 15,7 milioni di t, con un incremento dell'81,5%, nel 1961.

Il Medio Oriente presenta, rispetto all'anno precedente, un incremento di produzione di 17,4 milioni di t (+6,6%). Tuttavia questo aumento corrisponde soltanto alla metà di quello dell'anno precedente.

Gli Stati Uniti, dopo una stasi nel 1960, l'anno scorso hanno conseguito un nuovo leggero aumento di produzione, pari a circa 6,4 milioni di t, corrispondente però ad un saggio di incremento dell'1,6%. Anche il Venezuela ha registrato con 3,1 milioni di t soltanto una leggera espansione (+2,1%). Comunque, gli Stati Uniti e il Venezuela totalizzano sempre, oltre la metà della produzione nel mondo non comunista.

Nei paesi della Comunità la produzione di petrolio greggio ha registrato, un saggio di incremento (+8,4%) superiore alla media. La produzione è salita da 11,4 milioni di t nel 1960 a 12,4 milioni di t nel 1961; il contributo maggiore a questo aumento è stato dato dalla Repubblica federale con 0,7 milioni di t.

De wereldproductie van ruwolie in het jaar 1961

De wereldproductie van ruwolie heeft in de naoorlogs-jaren voortdurend toegenomen. In het tijdvak tussen 1950 en 1960 heeft zij zich verdubbeld en in 1960 voor de eerste maal de 1 miljard-ton-grens overschreden. Ook in 1961 heeft de produktiesijging zich voortgezet en lag volgens de tot nu toe bekende gegevens met 1.119 miljoen ton 67,4 miljoen ton hoger dan in het voorafgaande jaar. De toename van 6,5% in het verslagjaar lag daarmee slechts onbeduidend onder het niveau van 7% voor de gemiddelde jaartoenamen sinds 1950.

Zoals blijkt uit de navolgende tabellen — die een overzicht geven over de ontwikkeling van de produktie van 1953 tot 1961 —, is de produktietoename in 1961 over een groot aantal produktielanden verdeeld dan in het voorafgaande jaar. De ontwikkeling in het Midden-Oosten, in de U.R.S.R. en in de Sahara gaat ver boven deze van de gemiddelde produktieontwikkeling uit. Deze drie gebieden alleen nemen $\frac{2}{3}$ der produktietoename t.o.v. het voorafgaande jaar voor hun rekening.

In de Communistische landen (Europese Oostblokstaten, U.R.S.R. en de Volksrepubliek China) overtrof de produktie van ruw-olie in 1961 (186,9 mill. ton) deze van het voorafgaande jaar (1960: 167,2 mill. ton) met 19,6 mill. ton. Dit is een toename van bijna 12%. Weliswaar nam de produktie in de overige producerende landen toe van 883,9 mill. ton (1960) tot 931,7 mill. ton (1961) of met 47,8 mill. ton, de relatieve toename bleef echter met 5,4% beneden de gemiddelde toename.

Bij de produktietoename neemt de U.R.S.R. een bijzondere plaats in met 18 mill. ton (12,3%) t.o.v. het voorafgaande jaar. Zij is met een produktie van 166 mill. ton tegelijk op de tweede plaats, na de U.S.A., gekomen van de ruwolie producerende landen en heeft daarmee het tot 1960 op deze plaats staande Venezuela overvleugeld.

Van de landen buiten het Oostelijk blok vertoont de Sahara veruit de grootste toename nl. 81,5%. Hare produktie nam toe van 8,6 mill. ton in 1960 tot 15,7 mill. ton in 1961.

Het Midden-Oosten geeft t.o.v. het voorafgaande jaar een produktietoename te zien van 17,4 mill. ton (+6,6%). Deze meerproduktie bedraagt echter slechts de helft van deze van het voorafgaande jaar.

Na een stagnatie van de produktie in de U.S.A. in 1960 gaf deze in het verslagjaar voor het eerst weer een lichte toename van rond 6,4 mill. ton of slechts 1,6% te zien. Ook Venezuela vertoont met 3,1 mill. ton (+2,1%) slechts een lichte toename. De U.S.A. en Venezuela produceren echter nog steeds meer dan de helft van de totaal produktie in de niet communistische landen.

De toename van de ruw-olieproduktie in de landen van de Gemeenschap met 8,4% gaat boven de gemiddelde toename uit; de produktie van deze landen nam toe van 11,4 tot 12,4 mill. ton, waarbij het aandeel van de Bondsrepubliek Duitsland met 0,7 mill. ton veruit het grootste was.

Rohölförderung der Welt 1953—1961

Production mondiale de pétrole brut 1953—1961

1.000 t

Produzione mondiale di olio greggio di petrolio 1953—1961

Wereldproductie van ruwe Aardolie 1953—1961

		1953	1954	1955	1956	1957	1958	1959	1960	1961(a)		
Deutschland (BR)	Allemagne (RF)	2 189	2 666	3 147	3 506	3 960	4 432	5 103	5 530	6 204	Germania (RF)	Duitsland (BR)
Frankreich	France	369	510	878	1 264	1 410	1 386	1 610	1 976	2 163	Francia	Frankrijk
Italien	Italie	85	72	204	569	1 262	1 534	1 695	1 998	1 971	Italia	Italië
Niederlande	Pays-Bas	820	937	1 022	1 094	1 522	1 621	1 773	1 918	2 046	Paesi Bassi	Nederland
Gemeinschaft	Communauté	3 463	4 185	5 251	6 433	8 154	8 973	10 181	11 422	12 513	Comunità	Gemeenschap
Vereinigtes Königreich	Royaume Uni	56	60	54	67	81	81	84	87	105	Regno Unito	Groot Britt. en Noord-Ierl.
Österreich	Autriche	3 200	3 448	3 666	3 428	3 186	2 836	2 459	2 448	2 370	Austria	Oostenrijk
E.F.T.A.	A.E.L.E.	3 256	3 508	3 720	3 495	3 267	2 917	2 543	2 535	2 475	E.F.T.A.	E.V.A.
Rumänien	Roumanie	9 000	9 400	10 575	10 920	11 180	11 336	11 438	11 500	11 600	Romania	Roemenië
Ungarn	Hongrie	830	1 208	1 600	1 202	675	829	1 036	1 215	1 450	Ungheria	Hongarije
Albanien	Albanie	170	200	220	280	490	403	479	603	650	Albania	Albanië
Polen	Pologne	190	184	180	184	181	175	175	194	200	Polonia	Polen
Bulgarien	Bulgarie	—	—	150	247	286	222	192	200	200	Bulgaria	Bulgarije
Tschechoslowakei	Tchécoslovaquie	135	140	140	110	110	110	123	137	150	Cecoslovacchia	Tsjechoslowakije
Europäischer Ostblock	Bloc Oriental Europ.	10 325	11 132	12 865	12 943	12 922	13 075	13 443	13 849	14 250	Blocco orient. europ.	Europese Oostblokst.
Jugoslawien	Yougoslavie	172	216	257	293	396	462	592	941	1 400	Jugoslavia	Joegoslavië
Europa ohne U.d.S.S.R.	Europe sans l'U.R.S.S.	17 216	19 041	22 093	23 164	24 739	25 427	26 759	28 747	30 509	Europa escl. U.R.S.S.	Europa zonder U.S.S.R.
U.d.S.S.R.	U.R.S.S.	52 777	59 281	70 793	83 806	98 346	113 216	129 557	147 859	166 000	U.R.S.S.	U.S.S.R.
U.S.A.	U.S.A.	317 757	312 025	334 931	352 849	353 045	330 121	347 073	347 121	353 500	U.S.A.	U.S.A.
Kanada	Canada	10 837	12 953	17 426	23 126	24 481	22 283	24 875	25 827	30 700	Canada	Canada
Nordamerika	Amérique du Nord	328 594	324 978	352 357	375 975	377 526	352 404	371 948	372 948	384 200	Nord America	Noord-Amerika
Venezuela	Venezuela	92 261	98 586	112 379	128 923	145 315	138 636	146 573	147 863	151 000	Venezuela	Venezuela
Kolumbien	Columbia	5 507	5 792	5 768	6 284	6 479	6 631	7 581	7 864	7 500	Columbia	Columbia
Trinidad	Trinité	3 245	3 398	3 564	4 129	4 905	5 342	5 939	6 126	6 600	Trinidad	Trinidad
Kuba	Cuba	6	13	49	70	56	49	27	20	15	Cuba	Cuba
Karibischer Raum	Caraïbes	101 019	107 789	121 760	139 406	156 755	150 658	160 120	161 873	165 115	Zona dei Caraibi	Caribië
Mexiko	Mexique	10 207	11 729	12 599	12 796	12 491	13 331	13 716	14 125	15 200	Messico	Mexico
Argentinien	Argentine	3 994	4 238	4 469	4 408	4 542	5 114	6 350	9 146	12 500	Argentinia	Argentinië
Brasilien	Brésil	121	136	260	530	1 321	2 473	3 083	3 871	4 720	Brasile	Brazilië
Peru	Pérou	2 107	2 272	2 304	2 540	2 553	2 515	2 377	2 530	2 550	Perù	Peru
Chile	Chili	164	226	332	462	565	726	837	945	1 200	Cile	Chili
Bolivien	Bolivia	78	216	351	417	466	450	412	415	370	Bolivia	Bolivië
Ecuador	Equateur	391	420	465	450	421	406	364	361	400	Ecuador	Ecuador
Übrige lateinamerika- nische Länder	Autres pays d'Amérique Latine	17 062	19 237	20 780	21 603	22 359	25 015	27 139	31 393	36 940	Resta America Latina	Overige Latijns- Amerikaanse landen
Lateinamerika	Amérique Latine	118 081	127 026	142 540	161 009	179 114	175 673	187 259	193 266	202 055	America Latina	Latijns-Amerika

Kuwait	Koweit	43 286	47 723	54 756	54 982	57 286	70 217	69 533	81 863	83 000	Kuwait	Koeweit
Saudisch Arabien	Arabie Séoudite	41 382	46 875	47 535	48 622	49 002	50 128	54 162	62 065	68 500	Arabia Saudita	Saoedi-Arabië
Iran	Iran	1 345	3 000	16 205	26 530	35 500	40 590	45 630	52 050	58 800	Iran	Iran
Irak	Irak	28 211	30 667	33 648	31 313	21 880	35 670	41 730	47 500	49 000	Iraq	Irak
Qatar	Qatar	4 062	4 778	5 438	5 876	6 648	8 222	7 993	8 212	8 300	Qatar	Qatar
Kuwait, neutrale Zone	Koweit, zone neutral	—	851	1 362	1 670	3 328	4 258	6 051	7 284	8 700	Kuwait, Zona Neutrale	Koeweit, Neutr. Zona
Bahrain	Bahrein	1 504	1 505	1 499	1 507	1 597	2 035	2 253	2 257	2 260	Bahrain	Barein
Türkei	Turquie	26	59	202	296	299	328	372	362	400	Turchia	Turkije
Israel	Israël	—	—	—	30	70	89	128	129	130	Israele	Israël
Mittlerer Osten	Moyen Orient	119 816	135 458	160 645	170 826	175 610	211 537	227 852	261 722	279 090	Medio Oriente	Midden-Oosten
Indonesien	Indonésie	10 225	10 598	11 790	12 730	15 469	16 109	18 215	20 592	20 600	Indonesia	Indonesië
Britisch Borneo	Bornéo brit.	4 955	4 903	5 308	5 690	5 590	5 269	5 449	4 600	4 100	Borneo	Brits-Borneo
Burma	Birmanie	156	202	199	236	398	453	508	532	542	Birmanie	Birma
Japan	Japon	290	304	319	314	321	367	406	527	650	Giappone	Japan
Indien	Inde	266	299	330	380	429	426	442	449	500	India	Indië
Pakistan	Pakistan	236	274	276	283	309	303	319	364	388	Pakistan	Pakistan
West-Neu-Guinea	Nouvelle-Guinée occid.	262	550	474	375	330	275	245	205	145	Nuova Guinea Occident.	West-Nieuw Guinea
China, Volksrepublik (b)	Chine, Rép. pop. (b)	472	795	966	1 176	1 460	2 230	3 700	5 500	6 500	Cina, Rep. popolare (b)	China, Volksrep. (b)
Ferner Osten (c)	Extrême Orient (c)	16 862	17 925	19 662	21 184	24 306	25 432	29 284	32 769	33 425	Estremo Oriente (c)	Verre Oosten (c)
Algerien und Sahara	Algérie et Sahara	84	75	58	34	21	429	1 232	8 632	15 664	Algeria e Sahara	Algerië en de Sahara
Ägypten	Egypte	2 350	1 995	1 823	1 629	2 362	3 165	3 076	3 272	3 700	Egitto	Egypte
Nigeria	Nigeria	—	—	—	—	—	265	547	866	2 200	Nigeria	Nigeria
Gabun/Kongo/Senegal	Gabon/Congo/Sénégal	—	—	—	—	173	505	753	852	880	Gabon/Congo/Senegal	Gabun/Kongo/Senegal
Marokko	Maroc	103	118	102	97	75	74	95	92	80	Marocco	Marokko
Angola	Angola	—	—	—	9	20	51	51	66	70	Angola	Angola
Libyen	Libye	—	—	—	—	—	—	—	—	500	Libia	Libië
Afrika	Afrique	2 537	2 188	1 983	1 769	2 651	4 489	5 754	13 780	23 094	Africa	Afrika
WELT	MONDE	655 883	685 897	770 073	837 733	882 292	908 179	978 413	1 051 091	1 118 373	MONDO	WERELD

(a) Vorläufige Zahlen und Schätzungen
(b) Einschl. Schiefer- und Steinkohlenteeröle

(c) Die geringfügigen Fördermengen in Formosa, Thailand und Neuseeland sind nicht berücksichtigt

(a) Chiffres provisoires et évaluations
(b) Y compris les huiles de schiste et les essences de goudron

(c) Il n'est pas tenu compte des faibles quantités à Formose, en Thaïlande ni en Nouvelle-Zélande

(a) Cifre provvisorie e stime
(b) Schisto bituminoso e oli di carbon fossile compresi

(c) Non si è tenuto conto dei quantitativi esigui prodotti a Formosa, nella Thailandia e nella Nuova Zelanda

(a) Voorlopige cijfers en schattingen
(b) Incl. leisteen- en steenkoolteerolie

(c) De kleine produktiehoevelheden op Formosa, in Thailand en Nieuw-Zeeland zijn niet meegerekend

I. KOHLE

I. CHARBON

I. CARBONE

I. KOLEN

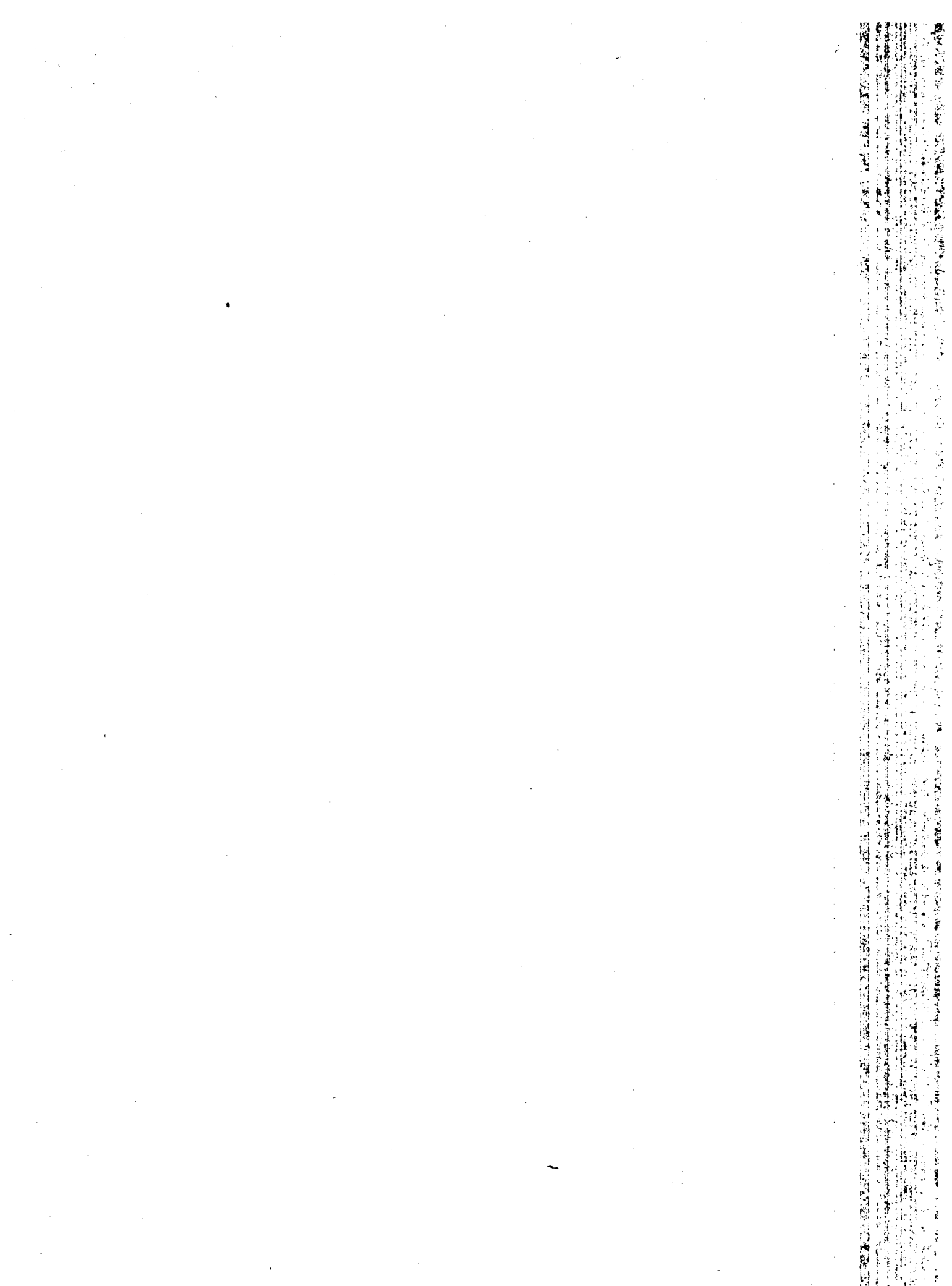

FÖRDERUNG, ERZEUGUNG, LEISTUNG, BESTÄNDE BEI DEN ERZEUGERN

PRODUCTION, RENDEMENTS ET STOCKS CHEZ LES PRODUCTEURS

PRODUZIONE, RENDIMENTO E STOCKS PRESSO I PRODUTTORI

PRODUKTIE, PRESTATIE EN VOORRADEN BIJ DE PRODUCENTEN

C 1 Production de houille

Produzione di carbon fossile

1000 t

1953	1954	1955	1956	1957	1958	1959	1960	1961	
115.551	118.712	121.106	124.627	123.209	122.302	115.389	115.441	116.083	Ruhr
6.588	6.857	7.062	7.208	7.619	8.020	7.894	8.188	8.356	Aachen
2.333	2.466	2.560	2.572	2.328	2.260	2.303	2.425	2.211	Niedersachsen
124.472	128.035	130.728	134.407	133.156	132.582	125.586	126.053	126.650	BRD ohne Saar (a)
16.418	16.818	17.329	17.090	16.455	16.423	16.246	16.234	16.090	Saar (b)
140.889	144.853	148.058	151.497	149.612	149.005	141.833	142.287	142.741	DEUTSCHLAND (BR)
27.554	28.705	29.101	28.583	28.725	28.858	29.249	28.940	26.925	Nord / Pas-de-Calais
12.001	12.996	13.157	13.286	14.297	14.971	15.142	14.703	14.011	Lorraine
12.606	12.299	12.705	12.899	13.373	13.586	12.957	12.092	11.239	Centre-Midi
427	405	372	362	400	306	258	226	182	Autres mines (c)
52.588	54.405	55.335	55.129	56.795	57.721	57.606	55.961	52.357	FRANCE
1.126	1.074	1.136	1.076	1.019	721	735	736	740	ITALIA
12.297	12.071	11.895	11.836	11.376	11.880	11.978	12.498	12.621	NEDERLAND
9.483	9.258	10.144	10.468	10.331	9.973	8.771	9.385	9.611	Campine / Kempen
20.577	19.991	19.833	19.085	18.755	17.089	13.986	13.080	11.928	Sud / Zuiderbekkens
30.060	29.249	29.978	29.555	29.086	27.062	22.757	22.465	21.539	BELGIQUE / BELGIË
236.961	241.653	246.401	249.092	247.888	246.390	234.908	233.947	229.998	COMMUNAUTÉ / GEMEINSCHAFT . . . COMUNITÀ / GEMEENSCHAP

Voir page XII «Remarques aux tableaux 1 à 7 et 10»

Vedere pagina XIII «Osservazioni alle tabelle da 1 a 7 e 10»

(a) Non compris les petites mines

1953 = 1 181 000 t
1954 = 1 037 000 t
1955 = 1 084 000 t
1956 = 1 209 000 t

(a) Esclusi i quantitativi delle piccole miniere

1957 = 1 228 000 t
1958 = 1 000 000 t
1959 = 866 000 t
1960 = 841 000 t
1961 = 760 000 t

(b) A partir de janvier 1960 sans les petites mines (1960 = 127 000 t)
(1961 = 114 000 t)

(b) Da gennaio 1960 senza le piccole miniere (1960 = 127 000 t)
(1961 = 114 000 t)

(c) Mines exceptées du régime de nationalisation

(c) Miniere escluse dal regime di nazionalizzazione

Steinkohlenförderung

Productie van steenkolen

1 K

1000 t

	I	II	III	IV	V	VI	VII	VIII	IX	X	XI	XII
1961	10.073	9.230	10.289	9.295	10.181	9.649	9.070	9.690	8.988	9.810	10.227	9.582
1962	10.466	9.167	9.929	9.186								
1961	726	708	732	659	751	690	646	682	627	703	747	686
1962	748	693	688	677								
1961	194	166	180	159	188	171	171	192	184	198	211	197
1962	213	173	180	153								
1961	10.993	10.104	11.201	10.113	11.120	10.510	9.887	10.564	9.799	10.711	11.185	10.465
1962	11.427	10.033	10.797	10.016								
1961	1.437	1.300	1.480	1.314	1.324	1.323	1.347	1.311	1.372	1.397	1.278	1.206
1962	1.410	1.185	1.342	1.145								
1961	12.430	11.404	12.681	11.427	12.445	11.834	11.234	11.874	11.171	12.108	12.462	11.671
1962	12.836	11.219	12.138	11.160								
1961	2.436	2.327	2.467	2.080	2.254	2.140	1.947	2.079	2.095	2.426	2.386	2.287
1962	2.462	2.257	2.417	2.116								
1961	1.311	1.231	1.254	1.180	1.126	1.261	896	1.006	1.152	1.202	1.238	1.154
1962	1.295	1.202	1.283	1.132								
1961	998	954	1.039	953	1.000	953	815	729	883	987	994	934
1962	928	843	1.009	907								
1961	19	19	20	16	16	16	13	12	13	14	12	13
1962	12	11	12	10								
1961	4.764	4.532	4.780	4.229	4.395	4.370	3.670	3.827	4.144	4.628	4.631	4.388
1962	4.697	4.312	4.721	4.166								
1961	47	54	66	57	72	64	71	73	56	68	58	54
1962	51	38	58	65								
1961	1.170	1.019	1.242	1.065	1.051	1.039	982	973	983	1.054	1.095	947
1962	1.094	971	956	877								
1961	818	776	913	791	820	809	733	783	780	792	827	767
1962	855	754	824	787								
1961	521	1.088	1.169	1.074	1.111	1.140	654	988	1.033	1.073	1.063	1.014
1962	1.070	854	1.004	940								
1961	1.339	1.864	2.083	1.864	1.932	1.949	1.386	1.772	1.813	1.865	1.890	1.781
1962	1.924	1.608	1.828	1.727								
1961	19.751	18.873	20.852	18.642	19.895	19.255	17.343	18.519	18.167	19.723	20.137	18.841
1962	20.603	18.150	19.701	17.995								

Siehe hierzu S. XII „Bemerkungen zu den Tabellen 1 bis 7 und 10“

(a) Ohne Kleinzechen

1953 = 1 181 000 t
 1954 = 1 037 000 t
 1955 = 1 084 000 t
 1956 = 1 209 000 t

(b) Ab Januar 1960 ohne Kleinzechen (1960 = 127 000 t)
(1961 = 114 000 t)

(c) Nicht nationalisierte Zechen

Zie blz. XIII „Opmerkingen bij de tabellen 1 tot 7 en 10“

(a) Exclusief kleine mijnen

1957 = 1 228 000 t
 1958 = 1 000 000 t
 1959 = 866 000 t
 1960 = 841 000 t
 1961 = 760 000 t

(b) Vanaf januari 1960 exclusief kleine mijnen (1960 = 127 000 t)
(1961 = 114 000 t)

(c) Niet genationaliseerde mijnen

C 2

**Production journalière moyenne de houille
par jour ouvré**
**Produzione media giornaliera di carbon
fossile
per giorno lavorato**

1000 t

1953	1954	1955	1956	1957	1958	1959	1960	1961	
	394,3	401,3	413,3	423,8	436,6	447,8	441,3	447,1	Ruhr
	22,7	23,5	24,0	26,2	28,0	29,5	31,2	32,2	Aachen
	8,1	8,5	8,6	8,0	7,8	8,6	9,2	8,5	Niedersachsen
	425,2	433,3	445,9	458,0	472,4	485,6	481,7	487,7	BRD ohne Saar
	57,6	58,1	57,4	55,8	56,6	58,8	56,8	54,6	Saar (a)
	482,5	491,3	503,2	513,8	529,1	544,4	538,1	541,6	DEUTSCHLAND (BR)
	99,4	97,6	96,0	96,0	96,9	98,7	98,5	95,7	Nord / Pas-de-Calais
	44,5	44,5	45,0	48,4	52,5	54,0	53,0	51,2	Lorraine
	44,9	43,9	43,7	45,7	46,6	45,5	44,0	41,5	Centre-Midi
	190,4	187,3	185,8	191,3	196,3	198,1	195,2	188,5	FRANCE (b)
	3,8	4,0	3,8	3,6	3,1	2,6	2,6	2,7	ITALIA
	39,7	39,2	39,3	38,8	41,1	41,7	44,0	47,4	NEDERLAND
	32,2	33,8	35,7	36,1	36,6	38,1	36,8	36,9	Campine / Kempen
	69,2	67,6	68,8	67,7	68,8	63,0	54,2	46,8	Sud / Zuiderbekkens
	101,4	101,6	104,9	104,1	106,0	101,3	91,3	83,9	BELGIQUE / BELGIË
	819,1	824,1	839,1	853,3	879,8	893,0	872,9	864,2	COMMUNAUTÉ / GEMEINSCHAFT . . . COMUNITÀ / GEMEENSCHAP

Voir page XII «Remarques aux tableaux 1 à 7 et 10»

(a) A partir de janvier 1960 sans les petites mines

(b) Y compris les mines exceptées du régime de nationalisation

Vedere pagina XIII «Osservazioni alle tabelle da 1 a 7 e 10»

(a) Da gennaio 1960 senza le piccole miniere

(b) Compresa le miniere escluse dal regime di nazionalizzazione

Steinkohlenförderung
fördertätig

Gemiddelde produktie van steenkolen
per gewerkte dag

2 K

1000 t

	I	II	III	IV	V	VI	VII	VIII	IX	X	XI	XII
1960	456,3	452,7	450,8	444,1	436,9	428,7	427,6	414,3	424,3	446,7	459,3	455,2
1961	457,6	460,6	459,7	453,2	444,8	439,4	431,3	422,4	427,8	446,7	464,2	459,1
1960	31,5	31,7	31,8	31,5	31,6	31,2	31,1	29,1	29,4	31,1	32,6	32,0
1961	33,0	33,7	33,3	33,0	32,6	31,7	30,6	29,6	29,8	31,9	34,0	32,6
1960	9,7	9,6	9,5	9,9	9,5	9,4	8,8	8,5	8,7	8,6	9,4	9,1
1961	8,8	8,3	8,2	7,9	8,2	7,8	8,2	8,4	8,4	9,0	9,2	9,4
1960	497,5	494,2	491,8	485,5	477,8	469,3	467,5	451,8	462,4	486,4	501,2	496,4
1961	499,4	502,4	501,4	494,3	485,6	478,6	469,9	460,3	466,0	487,7	507,2	501,2
1960	60,2	59,8	60,3	58,4	58,1	57,5	58,1	54,7	53,8	53,4	54,3	53,6
1961	55,3	56,6	56,9	55,7	55,7	55,3	54,1	53,1	53,0	53,7	53,7	52,4
1960	557,6	553,7	552,0	543,4	535,8	526,6	525,2	506,3	515,3	537,9	555,1	549,6
1961	553,7	558,2	557,4	549,1	541,0	534,0	523,5	513,1	517,9	540,3	560,4	552,8
1960	105,8	103,7	101,5	98,6	96,5	94,2	91,4	91,8	92,4	99,9	103,8	102,4
1961	101,5	101,2	98,8	97,8	95,6	90,4	87,7	88,0	90,4	97,0	99,5	99,6
1960	54,4	53,7	53,8	53,2	52,9	53,0	51,8	49,6	50,8	53,4	55,1	53,3
1961	54,6	53,5	52,4	51,3	51,2	50,4	49,2	48,5	50,1	50,2	51,6	50,2
1960	45,2	44,9	45,5	45,8	45,3	44,4	43,1	40,5	41,7	43,1	44,3	43,2
1961	42,6	43,1	43,2	43,6	42,8	41,5	39,9	38,1	38,6	41,1	42,3	40,8
1960	206,2	202,6	201,7	197,7	194,1	192,4	182,9	179,1	185,3	196,5	203,2	198,9
1961	199,4	198,7	194,3	194,8	189,1	183,9	173,9	172,8	179,5	188,1	193,8	191,1
1960	2,7	2,5	2,7	2,7	2,8	2,5	2,4	2,6	2,5	2,4	2,7	2,7
1961	2,3	2,4	2,6	2,6	3,0	3,0	2,7	3,0	2,4	2,7	2,6	2,5
1960	45,3	44,5	42,5	43,7	43,4	42,0	42,3	40,7	44,2	46,9	47,8	45,7
1961	48,8	48,9	49,7	46,3	45,7	47,2	46,8	43,2	46,8	47,9	49,8	47,4
1960	37,6	37,0	38,4	37,2	36,5	36,3	34,9	34,2	35,8	36,4	38,7	38,6
1961	38,7	38,6	39,3	38,5	38,8	35,9	33,2	33,7	35,7	36,3	37,6	36,8
1960	58,3	58,3	60,2	59,2	57,2	56,1	51,1	47,9	50,4	50,6	51,7	51,1
1961	47,4	50,7	49,5	48,0	47,9	47,8	42,5	42,5	44,7	45,6	47,7	46,0
1960	96,4	95,5	98,8	96,6	93,8	92,2	87,5	82,1	86,0	86,9	90,2	91,5
1961	90,9	89,0	88,7	86,0	86,2	83,5	77,6	76,2	80,1	81,5	85,3	82,5
1960	912,4	899,3	901,0	885,0	872,7	856,8	846,8	812,2	831,8	867,9	898,1	892,5
1961	908,1	894,8	890,7	876,8	866,0	848,5	831,0	809,0	823,8	857,8	890,5	873,8

Siehe hierzu S. XII „Bemerkungen zu den Tabellen 1 bis 7 und 10“

(a) Ab Januar 1960 ohne Kleinzechen

(b) Einschließlich der nicht nationalisierten Zechen

Zie blz. XIII „Opmerkingen bij de tabellen 1 tot 7 en 10“

(a) Vanaf januari 1960 exclusief kleine mijnen

(b) Inclusief de niet genationaliseerde mijnen

1000 t

1953	1954	1955	1956	1957	1958	1959	1960	1961		
Communauté					Comunità					
18.339	18.485	19.185	19.297	19.685	19.641	19.086	19.300		Groupe I / Gruppe I Gruppo I / Groep I	
14.053	15.088	15.618	21.092	20.045	18.644	18.252	17.498		Groupe II / Gruppe II Gruppo II / Groep II	
24.198	23.880	22.483	18.687	18.472	15.262	14.450	13.704		Groupe III / Gruppe III Gruppo III / Groep III	
5.160	4.664	4.828	4.576	4.613	4.847	4.687	4.453		Groupe IV / Gruppe IV Gruppo IV / Groep IV	
111.888	114.484	116.105	114.376	114.527	108.919	109.158	107.839		Groupe V / Gruppe V Gruppe V / Groep V	
60.501	62.011	63.064	61.559	60.594	59.285	61.288	60.361		Groupe VI / Gruppe VI Gruppo VI / Groep VI	
7.317	7.610	7.612	8.070	8.229	8.114	6.976	6.819		Groupe VII / Gruppe VII Gruppo VII / Groep VII	
241.457	246.222	248.895	247.658	246.165	234.710	233.897	229.975		Total (b) / Ingesamt (b) Totale (b) / Totaal (b)	
Groupe I					Gruppo I					
4.062	4.092	4.726	4.839	4.991	4.870	4.399	4.781		Ruhr (Anthrazit)	
1.813	1.875	1.851	1.767	1.928	2.033	2.140	2.225		Aachen (Anthrazit)	
—	—	143	123	95	211	249	244		Niedersachsen (Anthrazit)	
5.875	5.967	6.720	6.729	7.014	7.115	6.788	7.250		DEUTSCHLAND (BR) (c)	
387	451	730	904	1.035	1.058	1.108	1.187		Nord / Pas-de-Calais (maigres et anthraciteux)	
1.300	1.365	1.416	1.566	1.549	1.680	1.728	1.698		Centre-Midi (anthracites)	
1.849	1.969	2.314	2.641	2.712	2.857	2.973	2.995		FRANCE (d)	
52	40	40	41	37	31	20	23		ITALIA - La Thuile (antracite)	
3.504	3.300	3.151	3.008	3.079	3.235	3.420	3.512		NEDERLAND - Limburg (antraciet)	
7.059	7.209	6.960	(e) 6.878	6.841	6.404	5.886	5.520		BELGIQUE - Sud (anthracite) BELGIË - Zuiderbekkens (antraciet)	
18.339	18.485	19.185	19.297	19.685	19.641	19.086	19.300		COMMUNAUTÉ / GEMEINSCHAFT COMUNITÀ / GEMEENSCHAP	

Voir page XII «Remarques aux tableaux 1 à 7 et 10»

(a) Voir tableau page XVI

(b) Non compris les petites mines allemandes et italiennes

(c) Non compris les petites mines

(d) Y compris les mines exceptées du régime de nationalisation

(e) Chiffre suivant la classification en vigueur à partir du 6/11/1957

Vedere pagina XIII «Osservazioni alle tabelle da 1 a 7 e 10»

(a) Vedere tabella pagina XVI

(b) Escluse le piccole miniere tedesche e italiane

(c) Escluse le piccole miniere

(d) Compresa le miniere escluse dal regime di nazionalizzazione

(e) Cifre stabilite secondo la classificazione in vigore a partire dal 6/11/1957

**Steinkohlenförderung
nach Kohlengruppen (a)**

**Productie van steenkolen
naar groepen (a)**

3 K

1000 t

	I	II	III	IV	V	VI	VII	VIII	IX	X	XI	XII
	Gemeinschaft					Gemeenschap						
1961	1.390	1.571	1.730	1.602	1.707	1.672	1.361	1.570	1.566	1.718	1.743	1.669
1962	1.808	1.562										
1961	1.441	1.474	1.665	1.431	1.518	1.438	1.243	1.347	1.362	1.519	1.597	1.463
1962	1.602	1.388										
1961	1.215	1.197	1.208	1.095	1.184	1.154	1.033	1.089	1.088	1.182	1.174	1.084
1962	1.213	1.085										
1961	381	395	449	387	412	387	306	333	319	342	368	373
1962	399	333										
1961	9.345	8.630	9.668	8.598	9.411	8.924	8.367	8.868	8.390	9.178	9.533	8.926
1962	9.703	8.589										
1961	5.379	5.044	5.504	4.960	5.064	5.082	4.491	4.769	4.883	5.198	5.177	4.810
1962	5.289	4.672										
1961	596	560	626	569	596	594	541	540	557	584	542	514
1962	587	539										
1961	19.747	18.871	20.850	18.642	19.893	19.253	17.342	18.516	18.165	19.721	20.134	18.839
1962	20.601	18.148										
	Gruppe I					Groep I						
1961	390	367	406	375	416	394	370	394	377	421	446	424
1962	477	407										
1961	194	190	209	182	197	179	179	186	157	179	197	175
1962	197	185										
1961	22	18	12	19	19	20	22	21	20	23	26	24
1962	24	18										
1961	606	575	627	576	632	593	571	601	555	622	670	623
1962	699	610										
1961	99	94	105	91	104	105	95	90	86	106	105	108
1962	110	99										
1961	141	133	145	139	142	139	131	126	129	155	158	161
1962	166	145										
1961	251	238	262	240	255	254	234	223	222	269	270	276
1962	283	250										
1961	2	2	1	1	3	2	2	2	2	2	2	2
1962	2	1										
1961	303	258	304	286	303	291	283	291	301	315	307	270
1962	306	269										
1961	228	498	535	499	514	532	270	453	486	510	495	499
1962	519	411										
1961	1.390	1.571	1.730	1.602	1.707	1.672	1.361	1.570	1.566	1.718	1.743	1.669
1962	1.808	1.542										

Siehe hierzu S. XII „Bemerkungen zu den Tabellen 1 bis 7 und 10“

- (a) Siehe Tabelle Seite XVI
- (b) Ohne Kleinzechen in Deutschland und Italien
- (c) Ohne Kleinzechen
- (d) Einschließlich der nicht nationalisierten Zechen
- (e) Zusammengestellt auf Grund der ab 6. 11. 1957 gültigen Klassifikation

Zie blz. XIII „Opmerkingen bij de tabellen 1 tot 7 en 10“

- (a) Zie tabel bladz. XVI
- (b) Exclusief de kleine mijnen in Duitsland en Italië
- (c) Exclusief de kleine mijnen
- (d) Inclusief de niet genationaliseerde mijnen
- (e) Samengesteld volgens de vanaf 6/11/1957 geldende classificatie

1000 t

1953	1954	1955	1956	1957	1958	1959	1960	1961	
Groupe II			Gruppo II						
	3.373	3.889	4.250	4.444	4.434	4.318	4.000	3.945	Ruhr (Mager-Kohlen)
	675	689	677	699	658	568	518	557	Aachen (Magerkohlen)
	524	686	562	604	605	611	721	771	Niedersachsen (Magerkohlen)
	4.572	5.264	5.488	5.747	5.698	5.498	5.239	5.272	DEUTSCHLAND (BR) (b)
	6.907	7.005	7.051	7.438	7.441	7.592	7.508	7.015	Nord / Pas-de-Calais (autres maigres ¼ gras)
	2.043	1.960	1.924	2.098	2.084	1.905	1.833	1.681	Centre-Midi (maigres)
	8.972	8.987	9.002	9.593	9.571	9.526	9.341	8.696	FRANCE (c)
	—	410	680	831	1.132	1.353	1.560	1.601	NEDERLAND - Limburg (Magerkolen)
	510	426	446	(d)4.921	3.644	2.267	2.111	1.928	BELGIQUE - Sud (maigres) BELGIË - Zuiderbekkens (Magerkool)
	14.053	15.088	15.618	21.092	20.045	18.644	18.252	17.498	COMMUNAUTÉ / GEMEINSCHAFT COMUNITÀ / GEMEENSCHAP
Groupe III			Gruppo III						
	6.811	6.704	6.256	7.017	6.665	4.135	3.203	2.856	Ruhr (Esskohlen)
	1.690	1.797	1.844	2.377	2.417	2.237	2.193	2.304	Aachen (Esskohlen)
	1.226	1.193	1.231	1.240	1.209	1.130	1.190	1.196	Niedersachsen (Esskohlen)
	9.726	9.693	9.332	10.634	10.291	7.502	6.586	6.357	DEUTSCHLAND (BR) (b)
	5.717	5.736	5.334	4.473	4.590	4.649	4.906	4.873	Nord / Pas-de-Calais (½ gras)
	154	133	189	110	163	271	235	74	Centre-Midi (¼ gras)
	5.879	5.880	5.537	4.596	4.763	4.928	5.152	4.955	FRANCE (c)
	1.674	1.476	1.193	897	859	848	868	725	NEDERLAND - Limburg (Esskolen ½ vet)
	6.919	6.827	6.422	(d)2.559	2.559	1.984	1.845	1.667	BELGIQUE - Sud (½ gras) BELGIË - Zuiderbekkens (½ vetkool)
	24.198	23.880	22.483	18.687	18.472	15.262	14.450	13.704	COMMUNAUTÉ / GEMEINSCHAFT COMUNITÀ / GEMEENSCHAP

Voir page XII «Remarques aux tableaux 1 à 7 et 10»

(a) Voir tableau page XVI

(b) Non compris les petites mines

(c) Y compris les mines exceptées du régime de nationalisation

(d) Chiffre suivant la classification en vigueur à partir du 6/11/1957

Vedere pagina XIII «Osservazioni alle tabelle da 1 a 7 e 10»

(a) Vedere tabella pagina XVI

(b) Esclusa le piccole miniere

(c) Compresa le miniere escluse dal regime di nazionalizzazione

(d) Cifre stabilite secondo la classificazione in vigore a partire dal 6/11/1957

Steinkohlenförderung
nach Kohlengruppen (a)

Productie van steenkolen
naar groepen (a)

4 K

1000 t

	I	II	III	IV	V	VI	VII	VIII	IX	X	XI	XII
	Gruppe II					Groep II						
1961	355	335	358	318	353	319	294	322	299	331	349	312
1962	358	313										
1961	45	45	44	40	45	46	43	49	47	47	52	53
1962	55	48										
1961	70	54	70	52	59	56	60	65	59	67	83	75
1962	84	68										
1961	470	434	472	410	458	421	397	436	405	445	484	441
1962	497	430										
1961	605	610	655	560	593	570	510	519	554	622	629	590
1962	631	558										
1961	145	139	154	135	149	145	121	113	129	156	152	141
1962	140	127										
1961	750	749	809	696	742	716	631	632	683	778	781	731
1962	771	686										
1961	134	125	186	144	129	117	113	123	115	129	155	131
1962	152	127										
1961	87	165	198	182	190	184	102	157	159	168	177	161
1962	183	145										
1961	1.441	1.474	1.665	1.431	1.518	1.438	1.243	1.347	1.362	1.519	1.597	1.463
1962	1.602	1.388										
	Gruppe III					Groep III						
1961	282	248	258	215	247	237	225	241	228	226	238	212
1962	245	203										
1961	199	200	207	187	206	182	172	175	169	204	210	193
1962	213	198										
1961	102	94	98	89	111	95	90	106	105	108	101	98
1962	104	87										
1961	582	543	563	491	564	514	486	522	502	539	548	503
1962	562	488										
1961	482	424	427	372	393	401	377	378	388	430	408	392
1962	435	406										
1961	12	11	11	9	9	9	5	5	3	1	—	—
1962	—	—										
1961	495	436	439	382	403	410	383	383	392	432	408	393
1962	436	407										
1961	61	59	61	76	70	69	63	40	52	63	63	47
1962	64	57										
1961	77	160	146	146	147	161	102	143	142	149	154	141
1962	150	133										
1961	1.215	1.197	1.208	1.095	1.184	1.154	1.033	1.089	1.088	1.182	1.174	1.085
1962	1.213	1.085										

Siehe hierzu S. XII „Bemerkungen zu den Tabellen 1 bis 7 und 10“

(a) Siehe Tabelle Seite XVI

(b) Ohne Kleinzechen

(c) Einschließlich der nicht nationalisierten Zechen

(d) Zusammengestellt auf Grund der ab 6. 11. 1957 gültigen Klassifikation

Zie blz. XIII „Opmerkingen bij de tabellen 1 tot 7 en 10“

(a) Zie tabel bladz. XVI

(b) Exclusief de kleine mijnen

(c) Inclusief de niet genationaliseerde mijnen

(d) Samengesteld volgens de vanaf 6/11/1957 geldende classificatie

C **5** **Production de houille**
par groupes de catégories (a)

Produzione di carbon fossile
per gruppi di categorie (a)

1000 t

1953	1954	1955	1956	1957	1958	1959	1960	1961	
Groupe IV					Gruppo IV				
	—	—	—	—	—	1.327	1.453	1.091	Ruhr (Esskohlen)
	1.516	1.505	1.589	1.295	1.538	1.214	1.266	1.268	Aachen (¼ Fettkohlen)
	1.516	1.505	1.589	1.295	1.538	2.541	2.719	2.359	DEUTSCHLAND (BR)
	1.010	1.071	1.109	1.366	1.353	955	685	609	Centre-Midi (½ gras)
	1.027	1.086	1.122	1.372	1.358	959	691	614	FRANCE (b)
	597	461	505	617	663	502	388	570	NEDERLAND — Limburg (Rokzwak ¾ vet)
	13	19	27	14(c)	5	4	0	0	Campine (¼ gras) / Kempen (¼ vetkool)
	2.008	1.598	1.587	1.278(c)	1.050	840	889	909	Sud (¾ gras) / Zuiderbekkens (¾ vetkool)
	2.021	1.617	1.613	1.292(c)	1.055	845	889	910	BELGIQUE / BELGIË
	5.160	4.668	4.828	4.576	4.613	4.847	4.687	4.453	COMMUNAUTÉ / GEMEINSCHAFT COMUNITÀ / GEMEENSCHAP
Groupe V					Gruppo V				
	81.598	83.510	85.248	82.573	82.664	78.332	79.620	79.837	Ruhr (Fettkohlen)
	1.164	1.196	1.247	1.480	1.479	1.843	2.070	2.002	Aachen (Fettkohlen)
	716	682	636	362	351	351	265	—	Niedersachsen (Fettkohlen)
	83.478	85.389	87.130	84.414	84.496	80.525	81.955	81.839	DEUTSCHLAND (BR) (d)
	11.227	11.390	10.907	11.320	11.428	11.576	11.230	10.441	Nord / Pas-de-Calais (gras et ¼ gras)
	4.435	4.549	4.590	4.447	4.600	4.483	4.139	3.748	Centre-Midi (gras)
	15.742	16.014	15.571	15.841	16.084	16.103	15.397	14.212	FRANCE (b)
	6.297	6.249	6.307	6.023	6.146	6.041	6.262	6.213	NEDERLAND — Limburg (Vetkolen)
	3.873	4.150	4.442	5.930(c)	5.666	4.461	3.927	4.181	Campine (gras A) / Kempen (Vetkool A)
	2.498	2.683	2.654	2.167(c)	2.138	1.788	1.617	1.394	Sud (gras A) / Zuiderbekkens (Vetkool A)
	6.372	6.833	7.096	8.097(c)	7.804	6.249	5.544	5.575	BELGIQUE / BELGIË
	111.888	114.484	116.105	114.376	114.527	108.919	109.158	107.839	COMMUNAUTÉ / GEMEINSCHAFT COMUNITÀ / GEMEENSCHAP

Voir page XII «Remarques aux tableaux 1 à 7 et 10»

(a) Voir tableau page XVI

(b) Y compris les mines exceptées du régime de nationalisation

(c) Chiffre suivant la classification en vigueur à partir du 6/11/1957

(d) Non compris les petites mines

Vedere pagina XIII «Osservazioni alle tabelle da 1 a 7 e 10»

(a) Vedere tabella pagina XVI

(b) Compresa la miniera escluse dal regime di nazionalizzazione

(c) Cifre stabilite secondo la classificazione in vigore a partire dal 6/11/1957

(d) Escluse le piccole miniere

Steinkohlenförderung
nach Kohlengruppen (a)

Productie van steenkolen
naar groepen (a)

5 K

1000 t

	I	II	III	IV	V	VI	VII	VIII	IX	X	XI	XII
	Gruppe IV					Groep IV						
1961	118	108	118	106	106	83	59	58	59	71	94	111
1962	114	87										
1961	119	113	114	102	120	116	101	100	98	97	98	91
1962	103	96										
1961	237	221	232	209	225	199	160	159	157	167	192	202
1962	217	183										
1961	56	52	57	51	57	55	48	44	44	48	48	50
1962	55	50										
1961	56	52	58	51	57	56	48	44	45	48	48	50
1962	55	50										
1961	48	41	64	50	48	51	45	52	40	42	45	44
1962	44	35										
1961	0	0	0	0	—	—	—	—	—	—	—	—
1962	—	—										
1961	40	81	94	78	82	82	53	78	77	84	83	77
1962	82	66										
1961	40	81	95	78	82	82	53	78	77	84	83	77
1962	82	66										
1961	381	395	449	387	412	387	306	333	319	342	368	373
1962	399	333										
	Gruppe V					Groep V						
1961	6.887	6.267	7.053	6.368	7.046	6.657	6.297	6.708	6.181	6.735	7.026	6.612
1962	7.203	6.316										
1961	170	159	159	147	182	168	151	171	156	176	189	173
1962	180	165										
1961	—	—	—	—	—	—	—	—	—	—	—	—
1962	—	—										
1961	7.057	6.426	7.212	6.515	7.228	6.825	6.448	6.879	6.337	6.912	7.215	6.785
1962	7.383	6.481										
1961	910	881	952	771	852	801	790	824	815	959	965	922
1962	992	921										
1961	348	334	358	322	338	304	224	231	304	333	341	311
1962	311	292										
1961	1.260	1.218	1.312	1.095	1.192	1.107	1.016	1.056	1.120	1.294	1.307	1.234
1962	1.305	1.214										
1961	624	536	624	510	500	510	478	468	475	506	525	455
1962	528	483										
1961	343	328	387	353	362	357	333	354	332	341	358	334
1962	364	320										
1961	61	122	130	125	128	126	93	112	125	126	128	118
1962	122	91										
1961	404	450	517	478	490	482	426	465	458	467	486	452
1962	486	411										
1961	9.345	8.630	9.668	8.598	9.411	8.924	8.367	8.868	8.390	9.178	9.533	8.926
1962	9.703	8.589										

Sie hierzu S. XII „Bemerkungen zu den Tabellen 1 bis 7 und 10“

- (a) Siehe Tabelle Seite XVI
 (b) Einschließlich der nicht nationalisierten Zechen
 (c) Zusammengestellt auf Grund der ab 6. 11. 1957 gültigen Klassifikation
 (d) Ohne Kleinzechen

Zie blz. XIII „Opmerkingen bij de tabellen 1 tot 7 en 10“

- (a) Zie tabel bladz. XVI
 (b) Inclusief de niet genationaliseerde mijnen
 (c) Samengesteld volgens de vanaf 6/11/1957 geldende classificatie
 (d) Exclusief de kleine mijnen

1000 t

1953	1954	1955	1956	1957	1958	1959	1960	1961	
Groupe VI					Gruppo VI				
	22.869	22.911	24.148	24.336	23.548	22.406	22.766	23.573	Ruhr (Gas- und Gasflammkohlen)
	13.639	14.012	13.690	12.993	12.920	12.659	12.769	12.625	Saar (Fett A+B, Flammkohlen)
	36.508	36.933	37.838	37.329	36.468	35.066	35.535	36.198	DEUTSCHLAND (b)
	4.467	4.519	4.562	4.590	4.363	4.375	4.187	3.408	Nord/Pas-de-Calais (flenus)
	10.328	10.508	10.651	11.209	11.507	11.858	12.519	12.015	Lorraine (gras A+B, flambants gras)
	2.830	2.986	2.998	3.094	3.097	2.978	2.856	2.801	Centre-Midi (gras et flambants)
	17.625	18.013	18.211	18.892	18.967	19.211	19.562	18.225	FRANCE (c)
	5.371	5.976	5.999	(d) 4.387	4.302	4.305	5.458	5.430	Campine (gras B) / Kempen (Vetkool B)
	997	1.091	1.016	(d) 951	857	702	732	509	Sud (gras B) / Zuiderbekkens (Vetkool B)
	6.368	7.066	7.015	(d) 5.338	5.159	5.008	6.190	5.939	BELGIQUE / BELGIË
	60.501	62.011	63.064	61.559	60.594	59.285	61.288	60.361	COMMUNAUTÉ / GEMEINSCHAFT COMUNITÀ / GEMEENSCHAP
Groupe VII					Gruppo VII				
	3.047	3.184	3.267	3.297	3.336	3.441	3.465	3.465	Saar (Oberste Flammkohlen) (b)
	2.668	2.650	2.635	3.089	3.464	3.284	2.184	1.995	Lorraine (flambants secs)
	528	640	673	692	741	685	617	629	Centre-Midi (flambants)
	3.312	3.387	3.372	3.859	4.266	4.021	2.845	2.660	FRANCE (c)
	958	1.039	973	914	628	651	666	694	ITALIA - Sulcis (secco a lunga fiamma)
	7.317	7.610	7.612	8.070	8.229	8.114	6.976	6.819	COMMUNAUTÉ / GEMEINSCHAFT COMUNITÀ / GEMEENSCHAP

Voir page XII «Remarques aux tableaux 1 à 7 et 10»

(a) Voir tableau page XVI

(b) Non compris les petites mines

(c) Y compris les mines exceptées du régime de nationalisation

(d) Chiffre suivant la classification en vigueur à partir du 6/11/1957

Vedere pagina XIII «Osservazioni alle tabelle da 1 a 7 e 10»

(a) Vedere tabella pagina XVI

(b) Escluse le piccole miniere

(c) Compresa le miniere escluse dal regime di nazionalizzazione

(d) Cifre stabilite secondo la classificazione in vigore a partire dal 6/11/1957

**Steinkohlenförderung
nach Kohlengruppen (a)**

**Productie van steenkolen
naar groepen (a)**

6 K

1000 t

	I	II	III	IV	V	VI	VII	VIII	IX	X	XI	XII
	Gruppe VI					Groep VI						
1961	2.041	1.904	2.096	1.912	2.014	1.959	1.825	1.967	1.844	2.026	2.075	1.911
1962	2.068	1.842										
1961	1.123	1.016	1.154	1.023	1.013	1.026	1.049	1.034	1.086	1.110	1.027	963
1962	1.109	909										
1961	3.163	2.921	3.250	2.935	3.027	2.985	2.873	3.001	2.930	3.136	3.102	2.874
1962	3.177	2.751										
1961	340	318	328	286	312	263	175	270	252	309	280	276
1962	294	272										
1961	1.129	1.062	1.078	1.013	965	1.080	770	863	982	1.025	1.057	993
1962	1.119	1.029										
1961	243	233	257	244	252	247	237	161	227	241	242	216
1962	196	177										
1961	1.712	1.613	1.663	1.543	1.529	1.589	1.182	1.294	1.461	1.575	1.579	1.485
1962	1.609	1.479										
1961	475	448	526	438	458	453	400	430	448	451	470	434
1962	490	434										
1961	28	62	65	44	50	55	35	45	44	36	26	18
1962	12	8										
1961	503	510	592	482	509	508	435	474	492	487	496	451
1962	503	442										
1961	5.379	5.044	5.504	4.960	5.064	5.082	4.491	4.769	4.883	5.198	5.177	4.810
1962	5.289	4.672										
	Gruppe VII					Groep VII						
1961	315	284	326	291	311	297	299	277	285	287	251	243
1962	301	276										
1961	182	169	176	167	161	181	126	143	170	177	181	161
1962	177	173										
1961	54	53	58	52	54	53	47	49	47	53	53	56
1962	60	52										
1961	239	226	237	223	218	237	176	195	220	232	237	220
1962	239	227										
1961	43	50	63	56	67	60	66	68	52	64	55	51
1962	48	35										
1961	596	560	626	569	596	594	541	540	557	584	542	514
1962	587	539										

Siehe hierzu S. XII „Bemerkungen zu den Tabellen 1 bis 7 und 10“

(a) Siehe Tabelle Seite XVI

(b) Ohne Kleinzechen

(c) Einschließlich der nicht nationalisierten Zechen

(d) Zusammengestellt auf Grund der ab 6. 11. 1957 gültigen Klassifikation

Zie blz. XIII „Opmerkingen bij de tabellen 1 tot 7 en 10“

(a) Zie tabel bladz. XVI

(b) Exclusief de kleine mijnen

(c) Inclusief de niet genationaliseerde mijnen

(d) Samengesteld volgens de vanaf 6/11/1957 geldende classificatie

C 7 Production de coke de four
Produzione di coke da cokeria

1000 t

1953	1954	1955	1956	1957	1958	1959	1960	1961	
37.776	34.921	40.520	43.435	45.193	43.439	38.405	44.541	44.296	Deutschland (BR) (a)
3.590	3.666	3.939	4.206	4.324	4.175	4.335			Saarland
8.631	9.220	10.725	12.249	12.564	12.468	13.092	13.605	13.447	France
2.327	2.499	2.949	3.411	3.687	3.360	3.054	3.715	3.897	Italia (b)
3.245	3.381	3.901	4.238	4.243	4.081	4.083	4.518	4.555	Nederland
5.945	6.147	6.600	7.270	7.156	6.906	7.217	7.539	7.252	Belgique / België
61.514	59.833	68.633	74.809	77.168	74.431	70.187	73.919	73.447	COMMUNAUTÉ / GEMEINSCHAFT . . . COMUNITÀ / GEMEENSCHAP
43.119	40.683	46.991	50.913	52.730	50.767	46.667	48.676	48.528	dont: / davon: di cui: / waarvan: Cokeries minières / Zechenkokerelen . . Cokerie minerarie / Mijncokesfabrieken
13.991	14.459	16.342	17.714	18.133	18.307	18.390	19.781	19.762	Cokeries sidérurgiques / Hüttenkokereien Cokerie siderurgiche / Hoogovencokesfab.
4.404	4.691	5.300	6.181	6.305	5.356	5.129	5.462	5.157	Cokeries indép. / Unabhängige Kokereien Cokerie Indip. / Onafhank. cokesfabrieken

(a) A partir de janvier 1960 y compris la Sarre
(b) Y compris Trieste à partir de 1955

(a) Da gennaio 1960 compresa la Sarre
(b) Compreso Trieste a partire dal 1955

C 8 Production de semi-coke de houille et semi-coke de lignite
Produzione di semi-coke di carbon fossile e semi-coke di lignite

1000 t

1953	1954	1955	1956	1957	1958	1959	1960	1961		
A — Semi-coke de houille					A — Semi-coke di carbon fossile					
83	91	116	127	126	113	102	73	90	Deutschland (Saar)	
268	323	331	343	320	313	326	327	306	France	
—	22	36	39	39	42	42	38	94	Nederland	
351	436	483	510	485	468	471	437	489	COMMUNAUTÉ / GEMEINSCHAFT . . . COMUNITÀ / GEMEENSCHAP	
B — Semi-coke de lignite					B — Semi-coke di lignite					
724	693	621	585	583	598	595	602	601	Deutschland (BR)	

Erzeugung von Steinkohlenkoks

Productie van cokesovencokes

7 K

1000 t

	I	II	III	IV	V	VI	VII	VIII	IX	X	XI	XII
1961	3.868	3.462	3.742	3.608	3.753	3.672	3.790	3.758	3.634	3.744	3.583	3.683
1962	3.772	3.392	3.732									
1961	1.199	1.097	1.187	1.128	1.156	1.108	1.101	1.068	1.075	1.121	1.091	1.115
1962	1.149	1.056	1.182									
1961	353	306	341	322	334	322	315	318	315	315	316	341
1962	342	321	340									
1961	396	354	397	380	393	382	382	382	370	372	368	379
1962	376	338	370									
1961	386	574	654	623	642	622	615	633	630	635	615	624
1962	619	565	630									
1961	6.202	5.792	6.321	6.061	6.278	6.106	6.203	6.159	6.024	6.187	5.973	6.142
1962	6.257	5.671	6.253									
1961	4.181	3.801	4.135	3.985	4.136	4.037	4.125	4.068	3.965	4.091	3.946	4.059
1962	4.120	3.723										
1961	1.527	1.545	1.717	1.636	1.690	1.639	1.666	1.672	1.648	1.691	1.639	1.692
1962	1.724	1.564										
1961	494	446	469	441	452	430	412	419	411	405	388	391
1962	413	384										

(a) Ab Januar 1960 einschl. Saarland
(b) Ab 1955 einschließlich Triest

(a) Vanaf januari 1960 met inbegrip van Saarland
(b) Vanaf 1955 met inbegrip van Triëst

Erzeugung von Steinkohlenschwelkoks und Braunkohlenschwelkoks

Productie van steenkoolhalfcokes en bruinkoolhalfcokes

8 K

1000 t

	I	II	III	IV	V	VI	VII	VIII	IX	X	XI	XII
	A — Steinkohlenschwelkoks					A — Steenkoolhalfcokes						
1961	6	6	7	7	7	8	7	9	8	9	8	10
1962	9	8	9									
1961	26	24	26	25	26	26	25	24	25	26	25	26
1962	26	23	23									
1961	4	7	10	7	6	6	8	9	9	10	10	7
1962	9	9	10									
1961	37	37	43	38	39	41	40	42	42	44	44	43
1962	45	40	42									
	B — Braunkohlenschwelkoks					B — Bruinkoolhalfcokes						
1961	54	48	51	49	50	48	51	52	49	50	49	52
1962	51	45	52									

C 9

**Production d'agglomérés de houille et de
briquettes de lignite**
**Produzione di agglomerati di carbon
e di mattonelle di lignite**

1000 t

1953	1954	1955	1956	1957	1958	1959	1960	1961		
A — Agglomérés de houille					A — Agglomerati di carbon fossile					
5.246	6.030	6.914	7.708	7.824	5.918	4.996	5.566	5.137	Deutschland (BR)	
6.983	6.728	6.698	7.867	8.256	7.089	6.560	6.073	6.083	France	
.	21	25	25	16	11	24	27	29	Italia	
904	918	976	1.033	1.142	1.086	1.068	1.181	1.188	Nederland	
1.338	1.378	1.553	1.820	1.822	1.037	1.002	1.079	1.164	Belgique / België	
14.471	15.075	16.166	18.455	19.060	15.141	13.649	13.926	13.601	COMMUNAUTÉ / GEMEINSCHAFT . . . COMUNITÀ / GEMEENSCHAP	
B — briquettes de lignite					B — mattonelle di lignite					
16.579	16.667	16.440	16.958	16.826	16.437	15.205	15.247	15.519	Deutschland (BR)	
84	82	85	78	81	75	64	62	74	Nederland	
16.663	16.749	16.525	17.036	16.907	16.512	15.269	15.310	15.593	COMMUNAUTÉ / GEMEINSCHAFT . . . COMUNITÀ / GEMEENSCHAP	

Herstellung von Steinkohlenbriketts und Braunkohlenbriketts

Productie van steenkoolbriketten en bruinkoolbriketten

9 K

1000 t

	I	II	III	IV	V	VI	VII	VIII	IX	X	XI	XII
	A — Steinkohlenbriketts					A — Steenkoolbriketten						
1961	494	306	143	424	438	445	449	528	539	472	468	426
1962	481	297	370									
1961	640	516	330	466	528	557	421	458	500	511	578	577
1962	615	504	484									
1961	5	3	2	1	2	2	2	2	3	3	2	3
1962	5	4	3									
1961	120	99	84	82	108	103	94	100	109	97	101	91
1962	106	81	86									
1961	87	134	71	117	100	101	49	89	92	92	113	120
1962	133	113	130									
1961	1.346	1.058	635	1.090	1.176	1.208	1.013	1.177	1.244	1.176	1.262	1.215
1962	1.341	999	1.073									
	B — Braunkohlenbriketts				B — Bruinkoolbriketten							
1961	1.383	1.263	1.364	1.182	1.192	1.219	1.307	1.354	1.310	1.355	1.308	1.281
1962	1.361	1.253	1.379									
1961	6	6	7	6	7	6	6	6	6	7	6	5
1962	7	6	6									
1961	1.389	1.268	1.371	1.188	1.199	1.225	1.313	1.360	1.316	1.362	1.314	1.286
1962	1.368	1.259	1.385									

C **10** Rendement par ouvrier du fond et par poste dans les mines de houille

Rendimento per operaio e per turno nelle miniere di carbon fossile

Kg

1953	1954	1955	1956	1957	1958	1959	1960	1961	
1.486	1.523	1.572	1.591	1.614	1.675	1.886	2.102	2.246	Ruhr
1.186	1.200	1.279	1.281	1.314	1.375	1.516	1.702	1.836	Aachen
1.130	1.169	1.228	1.274	1.264	1.198	1.368	1.739	1.969	Niedersachsen
1.458	1.492	1.544	1.564	1.585	1.642	1.845	2.062	2.208	BRD ohne Saar
1.676	1.744	1.810	1.819	1.800	1.797	1.851	2.013	2.197	Saar
1.480	1.518	1.571	1.589	1.606	1.658	1.846	2.057	2.207	DEUTSCHLAND (BR)
1.277	1.349	1.426	1.484	1.506	1.499	1.507	1.562	1.610	Nord / Pas-de-Calais
2.088	2.214	2.257	2.275	2.310	2.285	2.424	2.580	2.704	Lorraine
1.343	1.424	1.513	1.590	1.634	1.634	1.680	1.789	1.912	Centre-Midi
974	1.001	1.110	1.213	1.219	1.256	1.327	1.609	1.794	Autres mines (a)
1.416	1.504	1.583	1.645	1.682	1.680	1.717	1.798	1.878	FRANCE
609	636	867	949	957	1.039	1.164	1.346	1.573	ITALIA - Sulcis
1.567	1.497	1.486	1.496	1.499	1.521	1.617	1.789	2.055	NEDERLAND - Limburg
(1.428)	1.477	1.623	1.630	1.583	1.521	1.652	1.792	1.941	Campine / Kempen
(1.075)	1.102	1.121	1.127	1.125	1.147	1.262	1.452	1.566	Sud / Zuiderbekkens
(1.164)	1.198	1.252	1.266	1.253	1.261	1.388	1.577	1.714	BELGIQUE / BELGIË (b)
1.413	1.459	1.517	1.545	1.560	1.598	1.743	1.917	2.059	COMMUNAUTÉ / GEMEINSCHAFT . . . COMUNITÀ / GEMEENSCHAP

Voir page XII «Remarques aux tableaux 1 à 7 et 10»

(a) Mines exceptées du régime de nationalisation

(b) Nouvelles séries établies sans les postes du personnel de la surveillance en vue d'assurer une meilleure comparabilité avec les autres bassins de la Communauté. (Chiffres pour 1953 estimés)

Vedere pagina XIII «Osservazioni alle tabelle da 1 a 7 e 10»

(a) Miniere escluse dal regime di nazionalizzazione

(b) Nuove serie stabilite escludendo i turni del personale di sorveglianza e ciò al fine di assicurare una migliore comparabilità con gli altri bacini della Comunità (le cifre per il 1953 sono stimate)

Leistung je Mann und Schicht unter Tage
im Steinkohlenbergbau

Prestatie per man en per dienst onder-
gronds in de steenkolenmijnen

10 K

Kg

	I	II	III	IV	V	VI	VII	VIII	IX	X	XI	XII
1961	2.176	2.215	2.228	2.220	2.251	2.262	2.263	2.281	2.235	2.246	2.275	2.304
1962	2.344	2.367	2.389									
1961	1.813	1.892	1.843	1.848	1.862	1.834	1.816	1.850	1.777	1.815	1.842	1.834
1962	1.877	1.922	1.930									
1961	1.934	1.866	1.854	1.795	1.902	1.812	1.922	2.032	2.031	2.118	2.147	2.212
1962	2.122	2.010	1.900									
1961	2.143	2.182	2.191	2.183	2.213	2.219	2.220	2.242	2.195	2.209	2.237	2.264
1962	2.302	2.323	2.343									
1961	2.111	2.197	2.215	2.212	2.202	2.207	2.193	2.186	2.219	2.217	2.205	2.212
1962	2.281	2.291	2.332									
1961	2.139	2.184	2.194	2.187	2.212	2.218	2.217	2.236	2.198	2.210	2.234	2.259
1962	2.300	2.320	2.342									
1961	1.621	1.629	1.629	1.634	1.630	1.600	1.582	1.575	1.585	1.591	1.619	1.622
1962	1.639	1.657	1.651									
1961	2.694	2.722	2.741	2.727	2.724	2.702	2.674	2.624	2.715	2.690	2.733	2.689
1962	2.733	2.781	2.787									
1961	1.839	1.890	1.929	1.940	1.927	1.909	1.899	1.859	1.898	1.929	1.957	1.966
1962	1.933	1.950	2.029									
1961	1.687	1.743	1.766	1.680	1.728	1.900	1.942	1.936	1.950	1.907	1.710	1.763
1962	1.694	1.694	1.694									
1961	1.874	1.891	1.895	1.916	1.891	1.890	1.834	1.820	1.868	1.858	1.896	1.890
1962	1.907	1.932	1.943									
1961	1.236	1.324	1.432	1.563	1.693	1.765	1.689	1.873	1.538	1.620	1.531	1.518
1962	1.251	1.091	1.522									
1961	1.992	2.069	2.080	1.973	1.958	2.058	2.041	2.062	2.061	2.106	2.162	2.128
1962	2.106	2.161	2.156									
1961	1.857	1.892	1.940	1.973	2.015	1.941	1.900	1.917	1.950	1.959	1.988	1.971
1962	1.969	1.987	2.000									
1961	1.397	1.532	1.527	1.549	1.562	1.601	1.507	1.590	1.591	1.589	1.638	1.629
1962	1.635	1.623	1.628									
1961	1.646	1.663	1.684	1.705	1.727	1.727	1.693	1.720	1.728	1.727	1.775	1.761
1962	1.768	1.776	1.776									
1961	2.017	2.036	2.048	2.048	2.062	2.067	2.063	2.070	2.050	2.057	2.091	2.098
1962	2.126	2.144	2.160									

Siehe hierzu S. XII „Bemerkungen zu den Tabellen 1 bis 7 und 10“

(a) Nicht nationalisierte Zechen

(b) Neue Zahlenreihen, bei deren Ermittlung die Schichten des Überwachungs-personals nicht mehr enthalten sind, um eine bessere Vergleichbarkeit mit den anderen Revieren der Gemeinschaft zu erhalten. (Zahlen für 1953 geschätzt)

Zie blz. XIII „Opmerkingen bij de tabellen 1 tot 7 en 10“

(a) Niet genationaliseerde mijnen

(b) Nieuwe reeksen, in welke samenstelling de diensten van het toezichthoudend personeel niet meer werden opgenomen, om een betere vergelijkbaarheid met de andere bekkens in de Gemeenschap te verkrijgen. (Cijfers voor het jaar 1953 geraamd)

C 11

Stocks totaux de houille aux mines

Stocks totali di carbon fossile presso le miniere

(en fin de période)

(a fine periodo)

1000 t

1953	1954	1955	1956	1957	1958	1959	1960	1961	
783	617	540	653	684	7.817	9.444	5.159	5.774	Ruhr
10	17	19	29	25	563	497	222	430	Aachen
48	21	13	17	26	185	389	368	554	Niedersachsen
841	654	572	700	735	8.565	10.330	5.749	6.758	BRD ohne Saar
536	821	228	102	181	898	1.436	1.400	1.539	Saar
1.377	1.475	800	802	916	9.463	11.766	7.148	8.297	DEUTSCHLAND (BR)
2.036	2.995	1.759	1.416	1.559	2.450	3.710	4.532	3.649	Nord/Pas-de-Calais
1.391	2.032	1.790	1.458	1.498	2.612	3.795	4.764	4.350	Lorraine
2.292	2.769	2.417	1.636	1.506	2.308	3.438	3.903	3.617	Centre-Midi
5.756	7.838	5.983	4.524	4.583	7.380	10.955	13.202	11.618	FRANCE (a)
49	26	65	29	50	21	111	93	8	ITALIA (compleso del bacini)
213	287	292	259	312	746	864	655	541	NEDERLAND - Limburg
1.169	898	69	23	500	2.506	2.341	2.255	1.582	Campine / Kempen
1.908	1.917	302	156	913	4.423	5.156	4.310	2.812	Sud / Zuiderbekkens
3.077	2.815	371	179	1.413	6.928	7.496	6.565	4.394	BELGIQUE / BELGIË
10.472	12.441	7.511	5.793	7.273	24.538	31.193	27.664	24.857	COMMUNAUTÉ / GEMEINSCHAFT . . . COMUNITÀ / GEMEENSCHAP

(a) Y compris les stocks des mines exceptées du régime de nationalisation

(a) Comprese le miniere escluse dal regime di nazionalizzazione

Gesamtbestände an Steinkohle bei den Zechen

(Am Jahres- bzw. Monatsende)

Totale steenkoolvoorraden bij de mijnen

(Aan het einde van het tijdvak)

11 K

1000 t

	I	II	III	IV	V	VI	VII	VIII	IX	X	XI	XII
1961	4.762	4.660	5.302	5.605	6.429	6.895	6.677	6.739	6.199	6.079	6.237	5.774
1962	5.569	5.307	5.094									
1961	200	248	344	357	435	469	456	436	396	403	447	430
1962	448	529	536									
1961	366	379	427	428	457	472	494	520	527	531	537	554
1962	563	573	600									
1961	5.328	5.287	6.073	6.390	7.321	7.836	7.627	7.695	7.122	7.013	7.220	6.758
1962	6.580	6.409	6.230									
1961	1.343	1.368	1.393	1.423	1.459	1.457	1.523	1.550	1.579	1.662	1.630	1.539
1962	1.566	1.515	1.451									
1961	6.671	6.655	7.466	7.812	8.780	9.293	9.150	9.246	8.701	8.675	8.850	8.297
1962	8.146	7.924	7.682									
1961	4.372	4.371	4.466	4.353	4.282	4.159	4.030	3.959	3.705	3.703	3.708	3.649
1962	3.583	3.578	3.514									
1961	4.570	4.667	4.745	4.826	4.880	4.948	4.960	4.947	4.837	4.735	4.663	4.350
1962	4.300	4.251	4.191									
1961	3.834	3.851	3.990	4.016	4.072	4.090	4.063	4.026	3.841	3.744	3.669	3.617
1962	3.529	3.465	3.423									
1961	12.778	12.891	13.204	13.197	13.237	13.200	13.056	12.936	12.388	12.185	12.043	11.618
1962	11.414	11.298	11.129									
1961	69	56	31	10	10	8	9	9	12	22	14	8
1962	15	32	37									
1961	697	681	772	811	788	754	698	655	614	629	627	541
1962	517	483	399									
1961	2.433	2.466	2.544	2.539	2.530	2.456	2.359	2.242	2.082	1.958	1.823	1.582
1962	1.487	1.333	1.199									
1961	4.059	3.891	3.961	3.901	3.831	3.747	3.598	3.458	3.302	3.151	3.003	2.812
1962	2.656	2.414	2.138									
1961	6.491	6.357	6.505	6.440	6.361	6.203	5.957	5.701	5.384	5.109	4.826	4.394
1962	4.143	3.747	3.337									
1961	26.707	26.640	27.978	28.271	29.175	29.458	28.869	28.547	27.098	26.620	26.359	24.857
1962	24.235	23.484	22.583									

(a) Einschließlich der Bestände der nicht nationalisierten Zechen

(a) Inclusief de voorraden van de niet genationaliseerde mijnen

C 12

Houille — Stocks à terre
 (en fin de période)
 A — Toutes sortes réunies

**Carbon fossile — Stocks sul piazzale delle
 miniere**
 (a fine periodo)
 A — Tutti calibri

1.000 t

1953	1954	1955	1956	1957	1958	1959	1960	1961	
375	197	149	232	265	7.334	8.821	4.401	4.836	Ruhr
2	4	0	0	1	542	473	187	391	Aachen
40	15	6	7	18	178	389	363	546	Niedersachsen
494	800	212	82	162	870	1.409	1.349	1.475	Saar
911	1.016	367	321	446	8.924	11.092	6.300	7.248	DEUTSCHLAND (BR)
1.690	2.661	1.389	1.200	1.298	2.179	3.408	4.126	3.341	Nord / Pas-de-Calais
1.308	1.885	1.727	1.436	1.464	2.572	3.756	4.724	4.313	Lorraine
2.194	2.670	2.324	1.581	1.424	2.236	3.366	3.844	3.528	Centre-Midi
5.192	7.215	5.439	4.150	4.186	6.986	10.529	12.694	11.183	FRANCE
49	26	65	2	2	2	3	10	2	ITALIA (complesso dei bacini)
157	218	234	208	247	664	781	576	460	NEDERLAND - Limburg
1.129	876	49	17	467	2.463	2.237	2.173	1.485	Campine / Kempen
1.812	1.771	192	102	828	4.307	5.035	4.191	2.762	Sud / Zuiderbekkens
2.942	2.647	241	118	1.294	6.770	7.273	6.364	4.247	BELGIQUE / BELGIE
9.251	11.122	6.286	4.799	6.175	23.346	29.678	25.944	23.140	COMMUNAUTÉ / GEMEINSCHAFT . . . COMUNITÀ / GEMEENSCHAP

Steinkohle — Haldenbestände

(Am Jahres- bzw. Monatsende)

A — alle Sorten zusammen

Steenkolen — Voorraden op grond

(Aan het einde van het tijdvak)

A — alle Kolen grootten

12 K

1.000 t

	I	II	III	IV	V	VI	VII	VIII	IX	X	XI	XII
1961	4.022	3.860	4.313	4.782	5.465	5.871	5.814	5.724	5.268	5.085	5.174	4.836
1962	4.611	4.335										
1961	168	205	289	309	381	419	416	395	354	359	400	391
1962	410	480										
1961	361	373	423	423	450	468	489	509	521	521	530	546
1962	548	563										
1961	1.280	1.308	1.331	1.364	1.403	1.395	1.454	1.484	1.509	1.583	1.563	1.475
1962	1.485	1.461										
1961	5.831	5.747	6.356	6.877	7.699	8.153	8.172	8.111	7.653	7.547	7.667	7.248
1962	7.054	6.839										
1961	4.007	4.006	4.061	4.001	3.927	3.797	3.681	3.609	3.354	3.341	3.349	3.341
1962	3.253	3.253										
1961	4.712	4.808	4.896	4.790	4.846	4.901	4.924	4.915	4.799	4.699	4.614	4.313
1962	4.250	4.214										
1961	3.744	3.795	3.940	3.969	4.005	4.026	4.007	3.961	3.780	3.683	3.600	3.528
1962	3.459	3.412										
1961	12.493	12.610	12.897	12.760	12.778	12.725	12.612	12.485	11.933	11.723	11.564	11.183
1962	10.962	10.879										
1961	9	10	10	2	2	2	2	2	2	2	2	2
1962	9	8										
1961	610	597	659	730	690	655	605	549	520	534	518	460
1962	426	393										
1961	2.337	2.358	2.425	2.432	2.426	2.347	2.250	2.128	1.964	1.815	1.690	1.485
1962	1.348	1.225										
1961	3.994	3.755	3.879	3.835	3.668	3.660	3.500	3.388	3.204	3.069	2.941	2.762
1962	2.602	2.355										
1961	6.331	6.113	6.304	6.267	6.095	6.006	5.749	5.515	5.169	4.884	4.631	4.247
1962	3.950	3.580										
1961	25.274	25.077	26.226	26.636	27.264	27.541	27.140	26.662	25.277	24.690	24.381	23.140
1962	22.401	21.699										

C 13

Houille — Stocks à terre
(en fin de période)
B — Criblès, classés, fines (a)

**Carbon fossile — Stocks sul piazzale delle
miniere**
(a fine periodo)
B — Grosso, pezzatura, minuti (a)

1000 t

1953	1954	1955	1956	1957	1958	1959	1960	1961	
373	194	140	227	249	7.102	8.358	3.538	3.997	Ruhr
2	4	0	0	1	447	334	79	217	Aachen
38	3	0	1	9	99	215	47	546	Niedersachsen
340	507	19	17	85	679	1.228	1.070	1.160	Saar
753	708	160	245	344	8.327	10.135	4.734	5.920	DEUTSCHLAND (BR)
666	1.303	297	221	419	725	1.355	1.309	903	Nord / Pas-de-Calais
205	127	7	—	2	704	1.313	1.444	1.136	Lorraine
761	868	311	37	108	540	1.110	1.235	1.120	Centre-Midi
1.632	2.298	614	260	529	1.969	3.778	3.988	3.159	FRANCE
43	25	4	2	2	2	2	2	2	ITALIA (complesso del bacini)
49	39	40	36	83	405	527	287	264	NEDERLAND - Limburg
1.008	739	10	1	337	1.955	1.850	1.610	967	Campine / Kempen
538	241	53	24	362	2.373	2.723	2.034	1.039	Sud / Zuiderbekkens
1.546	980	63	25	699	4.328	4.573	3.644	2.007	BELGIQUE / BELGIE
4.023	4.065	880	568	1.657	15.031	19.095	12.655	11.352	COMMUNAUTÉ / GEMEINSCHAFT . . . COMUNITÀ / GEMEENSCHAP

(a) Pour les définitions voir tableau page XVIII

(a) Per le definizioni vedere tabella pagina XVIII

Steinkohle — Haldenbestände

(Am Jahres- bzw. Monatsende)

B — Stücke, Nüsse, Feinkohle (a)

Steenkolen — Voorraden op grond

(Aan het einde van het tijdvak)

B — Stukken, Noten, Fijnkolen (a)

13 K

1000 t

	I	II	III	IV	V	VI	VII	VIII	IX	X	XI	XII
1961	3.188	3.097	3.519	3.969	4.616	5.011	4.988	4.902	4.444	4.275	4.365	3.997
1962	3.739	3.551										
1961	59	94	176	193	247	266	248	217	173	176	219	217
1962	239	305										
1961	41	41	422	423	450	468	489	509	521	521	530	546
1962	548	558										
1961	998	1.046	1.070	1.074	1.105	1.082	1.119	1.149	1.174	1.253	1.244	1.160
1962	1.153	1.120										
1961	4.286	4.228	5.186	5.660	6.418	6.829	6.843	6.777	6.312	6.225	6.358	5.920
1962	5.680	5.534										
1961	1.207	1.160	1.206	1.184	1.132	1.021	955	934	860	925	932	903
1962	816	805										
1961	1.394	1.400	1.448	1.482	1.515	1.506	1.497	1.436	1.380	1.315	1.245	1.136
1962	1.039	998										
1961	1.135	1.119	1.227	1.274	1.316	1.308	1.278	1.257	1.231	1.255	1.226	1.120
1962	1.040	1.007										
1961	3.736	3.679	3.881	3.940	3.963	3.835	3.729	3.628	3.472	3.495	3.403	3.159
1962	2.895	2.810										
1961	1	2	2	2	2	2	2	2	1	2	2	2
1962	5	2										
1961	325	315	379	444	418	401	362	310	285	316	309	264
1962	236	210										
1961	1.766	1.787	1.811	1.810	1.787	1.705	1.614	1.496	1.348	1.216	1.114	967
1962	885	808										
1961	1.900	1.751	1.820	1.753	1.688	1.613	1.567	1.478	1.383	1.313	1.212	1.039
1962	924	801										
1961	3.666	3.538	3.631	3.564	3.475	3.318	3.181	2.974	2.732	2.529	2.326	2.007
1962	1.809	1.609										
1961	12.014	11.762	13.079	13.610	14.276	14.385	14.117	13.691	12.802	12.567	12.398	11.352
1962	10.625	10.165										

(a) Definition siehe Seite XVIII

(a) Voor definitie zie bladz. XVIII

C 14 Stocks totaux de coke dans les cokeries

Stocks totali di coke nelle cokerie

(en fin de période)

(a fine periodo)

1.000 t

1953	1954	1955	1956	1957	1958	1959	1960	1961	
3.429	1.984	164	178	622	5.316	7.062	5.475	4.973	Deutschland (BR) (a)
34	19	12	20	53	51	18			Saarland
435	374	164	175	448	708	688	576	732	France
63	58	62	50	129	321	209	111	165	Italia
88	82	82	68	163	342	301	221	297	Nederland
200	127	71	87	237	276	291	270	266	Belgique / België
4.250	2.644	555	578	1.653	7.015	8.569	6.653	6.433	COMMUNAUTÉ / GEMEINSCHAFT . . . COMUNITÀ / GEMEENSCHAP
3.793	2.241	280	251	910	5.841	7.360	5.632	5.340	dont: davon: di cui: waarvan: Cokeries minières / Zechenkokerieën . . . Cokerie minerarie / Mijncokesfabrieken
139	143	111	190	287	412	417	431	433	Cokeries sidérurgiques / Hüttenkokerieën Cokerie siderurgiche / Hoogovenscokes- fabrieken
318	260	164	137	457	761	793	589	660	Cokeries indépendantes / Unabhängige Kokerieën / Cokerie independenti / On- afhankelijke cokesfabrieken

(a) A partir de janvier 1960 y compris la Sarre

(a) Da gennaio 1960 inclusa la Sarre

C 15 Stocks d'agglomérés de Houille dans les fabriques d'agglomérés

Stocks di Agglomerati di carbon Fossile nelle fabbriche di Agglomerati

1.000 t

1953	1954	1955	1956	1957	1958	1959	1960	1961	
4	5	3	5	6	15	12	5	7	Deutschland (BR)
92	112	70	38	74	136	401	237	256	France
4	3	2	0	7	0	2	0	0	Italia
2	2	2	3	3	7	8	7	11	Nederland
13	12	6	5	21	63	61	33	18	Belgique / België
115	134	83	51	111	221	484	283	292	COMMUNAUTÉ / GEMEINSCHAFT . . . COMUNITÀ / GEMEENSCHAP

**Gesamtbestände an Steinkohlenkoks bei
den Kokereien**
(Am Jahres- bzw. Monatsende)

**Totale cokesvoorraden bij de
cokesfabrieken**
(Aan het einde van het tijdvak)

14 K

1.000 t

	I	II	III	IV	V	VI	VII	VIII	IX	X	XI	XII
1961	5.277	5.196	5.318	4.871	4.670	4.528	4.555	4.473	4.528	4.681	4.841	4.973
1962	4.966	5.103	5.279									
1961	503	485	552	619	625	628	678	758	783	784	777	732
1962	664	691	682									
1961	102	109	165	173	188	230	239	254	235	210	169	165
1962	131	116	110									
1961	231	215	260	294	290	304	309	333	311	317	296	297
1962	270	263	267									
1961	348	301	292	305	317	300	312	311	299	294	283	266
1962	247	235	218									
1961	6.460	6.306	6.587	6.263	6.091	5.990	6.093	6.128	6.157	6.286	6.366	6.433
1962	6.278	6.408	6.555									
1961	5.405	5.294	5.479	5.101	4.906	4.803	4.886	4.878	4.928	5.101	5.238	5.340
1962	5.287	5.430										
1961	507	480	476	476	472	466	459	447	435	421	409	433
1962	422	442										
1961	548	532	632	686	713	721	749	804	794	764	719	660
1962	570	537										

(a) Ab Januar 1960 einschl. Saarland

(a) Vanaf januari 1960 met inbegrip van Saarland

**Bestände an Steinkohlenbriketts
bei den Brikettfabriken**

**Voorraden van steenkoolbriketten
bij de brikettfabrieken**

15 K

1.000 t

	I	II	III	IV	V	VI	VII	VIII	IX	X	XI	XII
1961	8	8	17	7	10	11	5	6	5	7	7	7
1962	7	10										
1961	194	167	255	194	197	191	208	212	245	278	285	256
1962	203											
1961	0	1	3	4	6	7	7	8	7	5	1	0
1962	0	1										
1961	8	6	11	10	14	14	14	15	13	13	13	11
1962	11	11										
1961	18	19	24	18	18	22	22	23	27	29	28	18
1962	11	9										
1961	229	201	310	233	244	244	257	263	296	333	335	292
1962	329											



BESCHÄFTIGUNG UND LÖHNE

EMPLOI ET SALAIRES

OCCUPAZIONE E SALARI

PERSONEEL EN LONEN

C 16 **Nombre d'ouvriers inscrits au fond dans les mines de houille** **Numero di lavoratori iscritti all'interno nelle miniere di carbon fossile**

Monatsdurchschnitt — Moyennes mensuelles — Medie mensili — Maandgemiddelden

1.000 unités

1.000 unità

1953	1954	1955	1956	1957	1958	1959	1960	1961	
305,4	301,4	299,5	303,9	309,9	305,5	278,4	246,4	231,4	Ruhr
21,6	21,9	21,3	21,7	23,3	23,6	22,5	20,9	19,6	Aachen
8,0	8,1	8,0	7,9	7,4	7,5	7,2	6,2	5,0	Niedersachsen
335,1	331,4	328,8	333,6	340,7	336,6	308,2	273,6	256,1	BRD ohne Saar
38,1	37,7	37,2	36,9	37,2	38,2	37,7	35,4	31,9	Saar
373,1	369,0	365,9	370,6	378,0	374,8	345,9	309,0	288,0	DEUTSCHLAND (BR)
93,1	89,0	84,8	81,8	81,8	81,1	80,8	77,4	73,0	Nord / Pas-de-Calais
23,6	23,7	23,5	24,0	25,5	26,4	25,4	23,7	21,9	Lorraine
39,6	37,2	34,8	33,3	33,7	33,1	31,6	28,8	25,6	Centre-Midi
1,8	1,6	1,4	1,2	1,2	1,0	0,8	0,6	0,4	Autres mines
158,2	151,5	144,5	140,2	142,1	141,5	138,6	130,6	120,8	FRANCE
7,6	6,9	5,7	5,1	4,9	4,0	2,9	2,6	2,4	ITALIA
29,9	30,6	30,6	30,7	30,7	31,4	30,2	28,8	27,4	NEDERLAND
30,0 (a)	26,6	26,4	27,0	28,3	29,8	28,1	26,3	24,5	Campine / Kempen
87,0 (a)	77,2	75,6	75,1	74,5	73,5	62,9	50,9	41,7	Sud / Zuiderbekkens
117,0 (a)	103,7	101,9	102,1	102,8	103,4	91,0	77,3	66,1	BELGIQUE / BELGIË (a)
685,9	661,8	648,7	648,3	658,5	655,3	608,6	548,2	504,7	COMMUNAUTÉ / GEMEINSCHAFT . . . COMUNITÀ / GEMEENSCHAP

(a) En 1953: Y compris le personnel de surveillance (Celui-ci était en 1954 de 2,3 pour la Campine — 5,6 pour le Sud — 7,9 pour le total)

(a) Nel 1953: ivi compreso il personale di sorveglianza (Tale personale ammontava nel 1954 a 2,3 per la Campine — 5,6 per il Sud — 7,9 per il totale)

Angelegte Arbeiter unter Tage im Steinkohlenbergbau

Effectieve sterkte ondergrondse arbeiders bij de steenkolenmijnen

16 K

Monatsende — En fin de mois — A fine mese — Einde van de maand

In 1.000

In 1.000

	I	II	III	IV	V	VI	VII	VIII	IX	X	XI	XII
1961	238,5	237,8	236,4	234,8	233,0	231,5	229,2	228,0	226,5	225,2	224,6	224,2
1962	223,2	221,9	219,7									
1961	20,0	20,1	20,1	20,0	19,8	19,6	19,4	19,4	19,3	19,2	19,2	19,2
1962	19,2	19,1	19,1									
1961	5,2	5,2	5,1	5,2	5,1	5,0	5,0	4,9	4,9	4,9	4,9	4,9
1962	4,8	4,8	4,8									
1961	263,7	263,0	261,6	260,0	257,9	256,1	253,6	252,3	250,7	249,3	248,7	248,3
1962	247,2	245,8	243,7									
1961	33,0	32,8	32,6	32,3	32,1	31,9	31,6	31,4	31,2	30,9	30,7	30,5
1962	30,2	29,6	29,2									
1961	296,8	295,8	294,3	292,3	290,0	288,0	285,2	283,7	281,9	280,2	279,4	278,8
1962	277,4	275,4	272,9									
1961	74,2	73,9	73,5	73,3	72,9	72,8	72,0	72,1	72,0	71,9	72,3	73,1
1962	72,3	72,0	72,2									
1961	22,6	22,4	22,1	22,0	21,8	21,8	21,7	21,5	21,4	21,4	21,4	21,4
1962	21,3	21,4	21,4									
1961	26,5	26,3	26,1	25,9	25,7	25,5	25,2	25,0	25,0	24,9	24,7	24,6
1962	24,4	24,3	24,2									
1961	0,5	0,5	0,5	0,5	0,5	0,5	0,4	0,4	0,4	0,4	0,3	0,4
1962	0,4	0,3	0,3									
1961	123,8	123,2	122,2	121,7	120,9	120,6	119,3	119,0	118,0	118,6	118,7	119,5
1962	118,4	118,0	118,1									
1961	2,5	2,5	2,5	2,4	2,4	2,4	2,4	2,4	2,4	2,4	2,3	2,3
1962	2,3	2,3	2,2									
1961	28,2	28,0	27,9	27,7	27,6	27,5	27,2	27,1	26,9	26,7	26,7	26,7
1962	26,7	26,7	26,6									
1961	25,8	25,8	25,5	25,1	24,7	24,3	24,0	23,7	23,4	23,3	23,3	23,3
1962	23,5	23,5	23,5									
1961	45,1	44,6	43,6	42,8	42,1	41,4	40,9	40,1	39,6	39,1	38,5	37,9
1962	37,6	37,4	36,7									
1961	70,9	70,4	69,1	67,9	66,8	65,7	64,9	63,8	63,0	62,4	61,8	61,2
1962	61,1	60,9	60,1									
1961	522,2	519,9	515,7	512,1	507,7	504,2	499,0	496,0	492,2	490,3	488,9	488,5
1962	485,9	483,4	479,9									

(a) 1953 incl. Überwachungspersonal (Dies betrug 1954 2,3 für Compins — 5,6 Südreviere — 7,9 zusammen)

(a) Voor 1953 met inbegrip van het bewakingspersoneel (Dit bedroeg 1954: Kempen 2,3 — Zuid 5,6 — Totaal 7,9)

C 17

Main d'oeuvre employée dans les houillères

Mano d'opera impiegata nelle miniere di carbon fossile

Total des ouvriers et employés inscrits

Totale degli operai e impiegati iscritti

En fin de période

A fine periodo

1.000 unités

1.000 unità

1954	1955	1956	1957	1958	1959	1960	1961	1962	
									COMMUNAUTÉ / GEMEINSCHAFT (a) COMUNITÀ / GEMEENSCHAP (a)
									A. Ouvriers · Arbeiter Operai · Arbeiders
									1. Entreprises minières · Grubenbetriebe Esercizio di miniera · Mijnbedrijven
645,4	649,4	649,9	669,0	637,3	578,1	523,6	487,8		au fond · unter Tage
253,4	252,8	250,0	246,8	239,3	222,5	200,8	188,4		all'interno · onder gronds
									au jour (b) · über Tage (b)
									all'esterno (b) · boven gronds (b)
									Total · Zusammen
898,8	902,2	899,8	915,9	876,6	800,6	724,5	676,2		Totale · Totaal
									2. Industries annexes · Sonstige Betriebe Industrie collegata · Overige bedrijven
53,2	53,1	54,9	57,1	55,4	51,7	52,4	52,6		
952,0	955,3	954,6	973,0	932,0	852,2	776,9	728,8		A = 1 + 2
									B. Employés · Angestellte Impiegati · Beambten
									3. Employés techniques · Technische Angestellte Impiegati tecnici · Technisch
	33,4	34,1	35,4	36,2	35,0	33,7	32,8		au fond · unter Tage
	30,8	31,8	33,0	33,6	34,0	33,5	34,1		all'interno · ondergronds
									au jour · über Tage
									all'esterno · bovengronds
	64,2	65,9	68,4	69,9	69,0	67,4	66,9		Total · Zusammen
									Totale · Totaal
	33,5	34,1	34,6	34,1	32,3	30,6	29,4		4. Autres employés · Sonstige Angestellte Altri impiegati · Niet technisch
	97,8	100,0	103,0	103,9	101,3	98,0	96,3		B = 3 + 4
	1.053,1	1.054,6	1.076,0	1.035,8	953,5	874,9	825,1		A + B
									RUHR
									A. Arbeiter
									1. Grubenbetriebe
298,0	300,2	308,2	312,2	296,1	260,5	238,2	224,2		unter Tage
107,8	107,2	106,1	104,6	101,8	94,5	86,8	83,5		über Tage (b)
405,8	407,3	414,2	416,8	397,8	355,0	325,1	307,7		Zusammen
30,8	30,8	33,4	35,3	34,2	29,7	30,5	28,4		2. Sonstige Betriebe
436,6	438,1	447,6	452,1	432,0	384,7	355,6	336,1		A = 1 + 2
									B. Angestellte
									3. Technische Angestellte
	11,9	12,5	13,0	13,8	13,6	13,2	13,1		unter Tage
	13,1	13,8	14,6	15,1	15,6	15,5	15,5		über Tage
	25,0	26,3	27,6	28,9	29,2	28,8	28,6		Zusammen
	15,2	15,6	16,2	16,1	14,8	14,0	13,6		4. Sonstige Angestellte
	40,2	41,9	43,8	45,0	44,0	42,8	42,2		B = 3 + 4
	478,3	489,5	495,8	477,0	428,7	398,4	378,3		A + B
									AACHEN
									A. Arbeiter
									1. Grubenbetriebe
20,9	21,0	22,4	24,1	23,1	21,9	20,1	19,2		unter Tage
6,8	6,9	7,5	7,4	7,3	6,3	5,9	5,9		über Tage (b)
27,7	27,9	29,9	31,5	30,4	28,2	26,0	25,1		Zusammen
1,6	1,6	0,9	1,0	1,0	1,8	1,7	1,6		2. Sonstige Betriebe
29,3	29,5	30,8	32,4	31,4	30,0	27,7	26,7		A = 1 + 2
									B. Angestellte
									3. Technische Angestellte
	0,9	1,0	1,1	1,2	1,2	1,3	1,2		unter Tage
	0,6	0,6	0,7	0,8	0,8	0,8	1,1		über Tage
	1,5	1,6	1,8	1,9	2,0	2,1	2,3		Zusammen
	0,9	0,9	0,9	0,9	1,0	0,9	0,8		4. Sonstige Angestellte
	2,4	2,5	2,7	2,8	3,0	3,0	3,1		B = 3 + 4
	31,8	33,3	35,1	34,3	33,0	30,7	29,8		A + B

(a) Non compris les mines exceptées du régime de nationalisation en France
(b) Y compris les services auxiliaires

(a) Non comprise le miniere escluse dal regime di nazionalizzazione delle Francia
(b) Compresi i servizi ausiliari

Beschäftigte im Steinkohlenbergbau

Personeel van de steenkolenmijnen

Arbeiter und Angestellte insgesamt
Am Ende der Periode
In 1.000

Effectieve sterkte van arbeiders en beambten
Aan het einde van het tijdvak
In 1.000

17 K

1959				1960				1961			
1	2	3	4	1	2	3	4	1	2	3	4
626,7	609,6	586,6	578,1	565,7	545,8	527,7	523,6	515,1	503,5	492,2	487,8
236,9	235,1	228,5	222,5	213,8	209,4	204,2	200,8	194,9	193,7	191,3	188,4
863,5	844,7	815,1	800,6	779,5	755,1	731,9	724,5	710,0	697,2	683,5	676,2
51,5	51,9	52,2	51,7	52,6	52,7	52,4	52,4	54,7	52,8	52,6	52,6
914,9	896,3	867,2	852,2	832,1	807,8	784,3	776,9	764,5	750,1	736,1	728,8
35,9	35,7	35,2	35,0	34,6	34,4	34,0	33,7	33,2	33,3	33,0	32,8
34,2	34,1	34,1	34,0	34,1	34,0	33,7	33,5	33,8	34,1	34,1	34,1
70,1	69,8	69,3	69,0	68,7	68,4	67,7	67,4	67,0	67,4	67,1	66,9
33,4	33,3	32,8	32,3	31,7	31,3	30,8	30,6	30,2	29,9	29,8	29,4
103,5	103,0	102,1	101,3	100,3	99,7	98,6	98,0	97,3	97,3	96,9	96,3
1.018,4	999,3	969,3	953,5	932,4	907,5	882,9	874,9	862,1	847,4	833,0	825,1
289,4	280,3	266,1	260,5	253,6	244,0	238,4	238,2	236,4	231,5	226,5	224,2
101,6	101,6	97,8	94,5	90,5	89,4	87,6	86,8	85,3	85,9	84,6	83,5
390,9	381,9	363,8	355,0	344,1	333,4	326,0	325,1	321,7	317,4	311,1	307,7
30,0	30,1	30,1	29,7	30,6	30,4	30,5	30,5	30,5	28,7	28,4	28,4
420,9	412,0	393,9	384,7	374,7	363,8	356,5	355,6	352,3	346,1	339,5	336,1
13,5	13,7	13,4	13,6	13,3	13,4	13,2	13,2	13,1	13,2	13,1	13,1
15,5	15,5	15,6	15,6	15,6	15,6	15,5	15,5	15,7	15,6	15,5	15,5
29,0	29,2	29,0	29,2	28,9	29,0	28,7	28,8	28,8	28,8	28,6	28,6
15,6	15,5	15,2	14,8	14,5	14,3	14,1	14,0	13,9	13,9	13,8	13,6
44,6	44,6	44,2	44,0	43,5	43,2	42,9	42,8	42,6	42,7	42,4	42,2
465,5	456,7	438,2	428,7	418,1	407,0	399,3	398,4	394,9	388,7	381,9	378,3
22,9	22,5	22,2	21,9	21,6	20,8	20,3	20,1	20,1	19,6	19,3	19,2
6,6	6,5	6,5	6,3	6,1	6,1	6,0	5,9	5,8	5,9	5,9	5,9
29,5	29,1	28,7	28,2	27,7	26,9	26,3	26,0	25,9	25,5	25,2	25,1
1,6	1,8	1,8	1,8	1,9	1,9	1,8	1,7	1,8	1,8	1,7	1,6
31,1	30,9	30,5	30,0	29,6	28,7	28,0	27,7	27,7	27,3	26,9	26,7
1,2	1,2	1,2	1,2	1,2	1,3	1,3	1,3	1,1	1,2	1,1	1,2
0,8	0,8	0,8	0,8	0,8	0,8	0,8	0,8	1,0	1,1	1,1	1,1
2,0	2,0	2,0	2,0	2,1	2,1	2,1	2,1	2,1	2,3	2,2	2,3
0,9	0,9	0,9	1,0	0,9	0,9	0,9	0,9	0,9	0,8	0,8	0,8
2,9	3,0	2,9	3,0	3,0	3,0	3,0	3,0	3,1	3,1	3,1	3,1
34,0	33,8	33,4	33,0	32,6	31,8	31,1	30,7	30,8	30,4	30,0	29,8

(a) Ohne die Beschäftigten in den nicht nationalisierten Zechen Frankreichs
(b) Einschl. Hilfsbetriebe

(a) Exclusief de effectieve sterkte van de niet genationaliseerde mijnen in Frankrijk
(b) Incl. hulpbedrijven

Main d'oeuvre employée dans les houillères

Mano d'opera impiegata nelle miniere di carbon fossile

Total des ouvriers et employés inscrits
En fin de période
1.000 unités

Totale degli operai e impiegati iscritti
A fine periodo
1.000 unità

1954	1955	1956	1957	1958	1959	1960	1961	1962	
									NIEDERSACHSEN
8,0	8,0	7,8	7,4	7,4	6,9	5,3	4,9		A. Arbeiter
2,7	2,7	2,8	2,6	2,6	2,6	1,9	1,8		1. Grubenbetriebe
									unter Tage
									über Tage (a)
10,7	10,7	10,6	10,1	10,0	9,5	7,2	6,7		Zusammen
0,7	0,7	0,6	0,5	0,5	0,3	0,2	0,1		2. Sonstige Betriebe
11,4	11,4	11,2	10,6	10,5	9,8	7,4	6,8		A = 1 + 2
									B. Angestellte
	0,3	0,3	0,3	0,3	0,3	0,3	0,2		3. Technische Angestellte
	0,2	0,2	0,2	0,2	0,2	0,2	0,2		unter Tage
									über Tage
	0,6	0,5	0,5	0,6	0,5	0,5	0,4		Zusammen
	0,3	0,3	0,3	0,3	0,3	0,3	0,3		4. Sonstige Angestellte
	0,8	0,8	0,8	0,8	0,8	0,8	0,7		B = 3 + 4
	12,3	12,0	11,4	11,3	10,6	8,1	7,5		A + B
									SAAR
37,1	37,0	36,9	38,0	38,4	36,7	33,3	30,5		A. Arbeiter
19,5	19,5	19,5	19,5	17,2	15,2	11,9	9,1		1. Grubenbetriebe
									unter Tage
									über Tage (a)
56,6	56,5	56,4	57,5	55,5	51,8	45,3	39,6		Zusammen
1,0	1,0	1,0	1,0	0,9	1,3	1,3	3,4		2. Sonstige Betriebe
57,6	57,5	57,3	58,5	56,5	53,1	46,6	43,0		A = 1 + 2
									B. Angestellte
	1,6	1,8	1,9	2,0	1,9	2,0	2,0		3. Technische Angestellte
	2,0	2,1	2,2	2,2	2,2	2,2	2,5		unter Tage
									über Tage
	3,7	3,9	4,1	4,2	4,1	4,2	4,5		Zusammen
	2,2	2,3	2,4	2,3	2,3	2,2	1,9		4. Sonstige Angestellte
	5,9	6,2	6,5	6,5	6,4	6,4	6,4		B = 3 + 4
	63,4	63,5	65,0	62,9	59,5	53,0	49,4		A + B
									DEUTSCHLAND (BR) (b)
326,9	329,2	338,4	343,7	326,6	289,3	297,0	278,8		A. Arbeiter
117,4	116,8	116,4	114,6	111,7	103,3	106,5	100,3		1. Grubenbetriebe
									unter Tage
									über Tage (a)
444,3	446,0	454,7	458,3	438,2	392,6	403,5	379,1		Zusammen
33,0	33,0	34,9	36,8	35,7	31,8	33,7	33,4		2. Sonstige Betriebe
477,3	479,0	489,6	495,1	473,9	424,5	437,2	412,5		A = 1 + 2
									B. Angestellte
	13,2	13,8	14,4	15,3	15,1	16,8	16,5		3. Technische Angestellte
	13,9	14,7	15,6	16,1	16,7	18,7	19,3		unter Tage
									über Tage
	27,1	28,5	30,0	31,4	31,8	35,5	35,8		Zusammen
	16,3	16,8	17,3	17,3	16,0	17,5	16,7		4. Sonstige Angestellte
	43,4	45,2	47,3	48,7	47,8	53,0	52,5		B = 3 + 4
	522,4	534,9	542,4	522,6	472,3	490,2	465,0		A + B
									NORD / PAS-DE-CALAIS
83,1	83,4	81,6	82,1	81,4	80,7	74,8	73,1		A. Ouvriers
36,2	36,1	34,6	33,3	32,2	31,1	29,5	27,8		1. Entreprises minières
									au fond
									au jour (a)
119,3	119,5	116,1	115,4	113,6	111,8	104,3	100,9		Total
5,3	5,3	5,3	5,3	5,1	5,0	4,7	4,6		2. Industries annexes
124,6	124,8	121,5	120,7	118,8	116,8	109,0	105,5		A = 1 + 2
									B. Employés
	4,5	4,5	4,5	4,6	4,6	4,5	4,5		3. Employés techniques
	5,5	5,4	5,3	5,3	5,2	5,1	4,9		au fond
									au jour
	10,0	9,9	9,9	9,8	9,7	9,6	9,4		Total
	4,9	4,7	4,6	4,5	4,3	4,2	4,1		4. Autres employés
	14,9	14,7	14,5	14,3	14,1	13,8	13,5		B = 3 + 4
	139,7	136,2	135,2	133,0	130,9	122,8	119,0		A + B

(a) Y compris les services auxiliaires
(b) A partir de 1960, y compris la Sarre

(a) Compresi i servizi ausiliari
(b) Da gennaio 1960 inclusa la Sarre

Beschäftigte im Steinkohlenbergbau

Personeel van de steenkolenmijnen

18 K

**Arbeiter und Angestellte insgesamt
Am Ende der Periode
in 1.000**

**Effectieve sterkte van arbeiders en beambten
Aan het einde van het tijdvak
in 1.000**

1959				1960				1961			
1	2	3	4	1	2	3	4	1	2	3	4
7,4	7,3	7,0	6,9	6,8	6,6	5,7	5,3	5,1	5,0	4,9	4,9
2,6	2,7	2,6	2,6	2,5	2,5	2,0	1,9	1,8	1,8	1,8	1,8
10,0	10,0	9,7	9,5	9,3	9,1	7,7	7,2	6,9	6,8	6,7	6,7
0,4	0,3	0,3	0,3	0,3	0,3	0,2	0,2	0,0	0,1	0,1	0,1
10,4	10,3	10,0	9,8	9,6	9,4	7,9	7,4	7,0	6,9	6,8	6,8
0,3	0,3	0,3	0,3	0,3	0,3	0,3	0,3	0,2	0,2	0,2	0,2
0,2	0,2	0,2	0,2	0,2	0,2	0,2	0,2	0,2	0,2	0,2	0,2
0,5	0,5	0,5	0,5	0,5	0,5	0,5	0,5	0,5	0,4	0,4	0,4
0,3	0,3	0,3	0,3	0,3	0,3	0,3	0,3	0,3	0,3	0,3	0,3
0,8	0,8	0,8	0,8	0,8	0,8	0,8	0,8	0,7	0,7	0,7	0,7
11,2	11,1	10,8	10,6	10,5	10,3	8,7	8,1	7,7	7,6	7,5	7,5
38,3	37,8	37,2	36,7	36,8	35,6	34,0	33,3	32,6	31,9	31,2	30,5
16,8	16,8	15,9	15,2	13,2	12,8	12,3	11,9	9,6	9,5	9,4	9,1
55,1	54,6	53,1	51,8	50,0	48,3	46,3	45,3	42,2	41,4	40,6	39,6
0,9	1,1	1,3	1,3	1,3	1,3	1,3	1,3	3,4	3,4	3,3	3,4
56,0	55,6	54,4	53,1	51,3	49,7	47,7	46,6	45,6	44,8	43,9	43,0
2,0	1,9	1,9	1,9	1,9	2,0	2,0	2,0	2,0	2,1	2,1	2,0
2,2	2,2	2,2	2,2	2,2	2,2	2,2	2,2	2,4	2,5	2,5	2,5
4,2	4,1	4,1	4,1	4,1	4,2	4,2	4,2	4,4	4,6	4,6	4,5
2,3	2,3	2,3	2,3	2,3	2,2	2,1	2,2	1,9	1,9	1,9	1,9
6,5	6,4	6,4	6,4	6,4	6,4	6,4	6,4	6,3	6,5	6,5	6,4
62,5	62,0	60,8	59,5	58,4	56,1	54,1	53,0	51,9	51,3	50,4	49,4
319,7	310,1	295,3	289,3	318,9	307,0	298,4	297,0	294,3	288,0	281,9	278,8
110,7	110,9	106,9	103,0	112,3	110,7	107,9	106,5	102,5	103,1	101,7	100,3
430,4	421,0	402,2	392,6	431,1	417,6	406,3	403,5	396,7	391,1	383,6	379,1
32,0	32,2	32,3	31,8	34,1	34,0	33,8	33,7	35,8	33,9	33,6	33,4
462,4	453,2	434,4	424,5	465,3	451,6	440,1	437,2	432,6	425,0	417,2	412,5
15,0	15,2	14,9	15,1	16,8	17,0	16,8	16,8	16,5	16,6	16,5	16,5
16,5	16,5	16,6	16,7	18,8	18,8	18,7	18,7	19,3	19,4	19,3	19,3
31,5	31,7	31,5	31,8	35,6	35,8	35,5	35,5	35,8	36,0	35,8	35,8
16,8	16,7	16,4	16,0	18,0	17,8	17,6	17,5	16,9	17,0	16,9	16,7
48,3	48,4	48,0	47,8	53,6	53,6	53,1	53,0	52,7	53,0	52,7	52,5
510,7	501,6	482,4	472,3	518,8	505,2	493,2	490,2	485,3	478,0	469,9	465,0
81,3	80,8	80,0	80,7	79,3	77,7	74,9	74,8	73,5	72,8	72,0	73,1
31,9	31,7	31,4	31,1	30,6	30,3	29,8	29,5	29,0	28,6	28,1	27,8
113,2	112,5	111,3	111,8	110,0	108,0	104,7	104,3	102,5	101,5	100,1	100,9
5,0	5,0	5,0	5,0	4,9	4,9	4,8	4,7	4,6	4,6	4,6	4,6
118,2	117,5	116,3	116,8	114,8	112,9	109,5	109,0	107,1	106,1	104,7	105,5
4,6	4,5	4,6	4,6	4,6	4,5	4,5	4,5	4,6	4,5	4,5	4,5
5,3	5,3	5,2	5,2	5,2	5,2	5,1	5,1	5,1	5,1	5,0	4,9
9,9	9,8	9,8	9,7	9,8	9,7	9,7	9,6	9,6	9,6	9,5	9,4
4,4	4,4	4,4	4,3	4,3	4,3	4,2	4,2	4,2	4,1	4,1	4,1
14,3	14,2	14,2	14,1	14,1	14,0	13,9	13,8	13,8	13,7	13,6	13,5
132,4	131,6	130,5	130,9	128,9	126,9	123,4	122,8	120,9	119,8	118,3	119,0

(a) Einschl. Hilfsbetriebe
(b) Ab Januar 1960 einschl. Saarland

(a) Incl. hulpbedrijven
(b) Vanaf Januari met inbegrip Saarland

Main d'oeuvre employée dans les houillères

Mano d'opera impiegata nelle miniere di carbon fossile

Total des ouvriers et employés inscrits
En fin de période

Totale degli operai e impiegati iscritti
A fine periodo
1.000 unità

1.000 unités

1954	1955	1956	1957	1958	1959	1960	1961	1962	
									LORRAINE
23,5 11,4	23,7 11,4	24,5 11,9	26,3 11,8	26,1 11,7	24,4 11,5	23,0 11,1	21,4 10,7		A. Ouvriers
									1. Entreprises minières
									au fond
									au jour (a)
									Total.
34,9	35,1	36,3	38,1	37,8	35,9	34,1	32,1		2. Industries annexes
									A = 1 + 2
3,0	3,0	2,6	2,8	2,8	2,9	3,3	3,7		B. Employés
									3. Employés techniques
									au fond
									au jour
									Total.
	1,6	1,6	1,7	1,8	1,8	1,9	1,9		4. Autres employés
	2,1	2,2	2,5	2,5	2,6	2,6	2,7		B = 3 + 4
	3,7	3,9	4,2	4,3	4,4	4,5	4,6		A + B
	1,6	1,6	1,7	1,6	1,6	1,5	1,5		
	5,2	5,5	5,9	5,9	6,0	6,0	6,1		
	43,4	44,5	46,7	46,5	44,8	43,3	41,9		
									CENTRE-MIDI
33,9 16,3	33,8 16,2	33,4 15,8	33,8 15,6	32,7 15,2	30,5 14,3	26,8 12,9	24,6 12,0		A. Ouvriers
									1. Entreprises minières
									au fond
									au jour (a)
									Total.
50,2	50,0	49,2	49,4	48,0	44,8	39,6	36,6		2. Industries annexes
									A = 1 + 2
2,1	2,1	2,0	2,0	2,0	2,0	2,0	1,9		B. Employés
									3. Employés techniques
									au fond
									au jour
									Total.
	2,1	2,0	2,1	2,1	2,1	1,9	1,8		4. Autres employés
	2,3	2,2	2,2	2,2	2,1	1,9	1,8		B = 3 + 4
	4,4	4,3	4,3	4,3	4,2	3,9	3,6		A + B
	2,1	2,0	2,0	1,9	1,9	1,7	1,5		
	6,4	6,3	6,3	6,2	6,1	5,5	5,1		
	58,6	57,5	57,6	56,2	52,9	47,1	43,6		
									FRANCE (b)
140,5 63,8	140,9 63,7	139,5 62,2	142,2 60,7	140,3 59,1	135,6 57,0	124,6 53,4	119,1 50,4		A. Ouvriers
									1. Entreprises minières
									au fond
									au jour (a)
									Total.
204,3	204,6	201,7	202,9	199,4	192,6	178,0	169,5		2. Industries annexes
									A = 1 + 2
10,4	10,5	10,0	10,1	9,9	9,9	9,9	10,2		B. Employés
									3. Employés techniques
									au fond
									au jour
									Total.
	8,2	8,2	8,3	8,4	8,4	8,3	8,2		4. Autres employés
	9,9	9,9	10,0	10,0	9,9	9,6	9,5		B = 3 + 4
	18,1	18,1	18,4	18,4	18,3	17,9	17,7		A + B
	8,5	8,4	8,3	8,0	7,8	7,4	7,1		
	26,6	26,5	26,6	26,4	26,1	25,3	24,8		
	241,7	238,2	239,6	235,7	228,6	213,3	204,5		
									ITALIA
5,0 1,5	4,9 1,5	4,6 1,4	4,2 1,2	2,7 1,0	2,6 1,0	2,2 0,9	2,0 0,9		A. Operai
									1. Esercizio di miniera
									all'interno
									all'esterno (a)
									Totale
6,5	6,5	6,0	5,5	3,7	3,6	3,1	2,9		2. Industrie collegate
									A = 1 + 2
—	—	—	—	—	—	0,3	0,3		B. Impiegati
									3. Impiegati tecnici
									all'interno
									all'esterno
									Totale
	0,4	0,4	0,4	0,3	0,3	0,2	0,2		4. Altri impiegati
	0,1	0,1	0,1	0,1	0,1	0,1	0,1		B = 3 + 4
	0,5	0,5	0,5	0,4	0,4	0,4	0,3		A + B
	0,2	0,2	0,2	0,2	0,2	0,1	0,2		
	0,8	0,7	0,7	0,5	0,5	0,5	0,5		
	7,2	6,7	6,2	4,2	4,1	3,9	3,7		

(a) Y compris les services auxiliaires

(a) Compresi i servizi ausiliari

(b) Non compris les mines exceptées du régime de nationalisation en France

(b) Non comprese le miniere escluse dal regime di nazionalizzazione della Francia

Beschäftigte im Steinkohlenbergbau

Arbeiter und Angestellte insgesamt
Am Ende der Periode
In 1.000Personeel van de steenkolenmijnen
Effectieve sterkte van arbeiders, beampten en
maandloners
Aan het einde van het tijdvak
In 1.000

1959				1960				1961			
1	2	3	4	1	2	3	4	1	2	3	4
26,1	25,5	24,8	24,4	24,1	23,8	23,3	23,0	22,1	21,9	21,4	21,4
11,7	11,5	11,6	11,5	11,3	11,2	11,2	11,1	10,9	10,6	10,7	10,7
37,8	37,0	36,4	35,9	35,4	35,0	34,5	34,1	33,0	32,5	32,1	32,1
2,8	2,8	2,9	2,9	3,1	3,1	3,1	3,3	3,4	3,5	3,6	3,7
40,5	39,8	39,2	38,8	38,5	38,1	37,6	37,3	36,4	36,0	35,7	35,8
1,8	1,8	1,8	1,8	1,8	1,8	1,9	1,9	1,9	1,9	1,9	1,9
2,6	2,6	2,6	2,6	2,6	2,6	2,6	2,6	2,7	2,7	2,7	2,7
4,3	4,3	4,4	4,4	4,4	4,4	4,5	4,5	4,5	4,5	4,6	4,6
1,6	1,6	1,6	1,6	1,6	1,5	1,5	1,5	1,5	1,5	1,5	1,5
6,0	5,9	6,0	6,0	6,0	5,9	6,0	6,0	6,0	6,0	6,1	6,1
46,5	45,7	45,2	44,8	44,4	44,0	43,6	43,3	42,5	42,0	41,8	41,9
32,2	31,7	30,9	30,5	29,7	29,1	27,8	26,8	26,1	25,5	25,0	24,6
15,1	15,0	14,7	14,3	14,1	13,9	13,4	12,9	12,6	12,5	12,1	12,0
47,3	46,6	45,5	44,8	43,8	43,0	41,2	39,6	38,7	38,0	37,1	36,6
1,9	1,9	2,0	2,0	2,0	2,0	2,0	2,0	2,0	2,0	1,9	1,9
49,2	48,6	47,5	46,8	45,8	45,0	43,2	41,6	40,7	39,9	39,0	38,5
2,1	2,1	2,1	2,1	2,1	2,0	2,0	1,9	1,9	1,9	1,8	1,8
2,2	2,2	2,2	2,1	2,1	2,1	2,0	1,9	1,9	1,8	1,8	1,8
4,3	4,3	4,3	4,2	4,2	4,1	4,1	3,9	3,8	3,7	3,6	3,6
1,9	1,9	1,9	1,9	1,8	1,8	1,7	1,7	1,6	1,6	1,6	1,5
6,2	6,2	6,1	6,1	6,0	5,9	5,8	5,5	5,4	5,3	5,2	5,1
55,5	54,7	53,7	52,9	51,8	50,9	49,0	47,1	46,1	45,2	44,2	43,6
139,6	138,0	135,6	135,6	133,1	130,7	126,0	124,6	121,7	120,2	118,4	119,1
58,7	58,2	57,6	57,0	56,0	55,3	54,4	53,4	52,5	51,7	51,0	50,4
198,2	196,1	193,2	192,6	189,1	186,0	180,4	178,0	174,2	171,9	169,4	169,5
9,7	9,9	9,8	9,9	10,0	10,0	9,9	9,9	10,0	10,1	10,1	10,2
207,9	205,8	203,0	202,5	199,1	195,9	190,3	187,9	184,2	182,0	179,5	179,7
8,4	8,4	8,5	8,4	8,5	8,4	8,4	8,3	8,3	8,3	8,2	8,2
10,1	10,0	10,0	9,9	9,9	9,8	9,8	9,6	9,6	9,5	9,5	9,5
18,5	18,4	18,5	18,3	18,4	18,2	18,2	17,9	17,9	17,8	17,7	17,7
7,9	7,9	7,8	7,8	7,7	7,6	7,5	7,4	7,3	7,2	7,2	7,1
26,5	26,3	26,3	26,1	26,1	25,8	25,7	25,3	25,2	25,0	24,9	24,8
234,4	232,1	229,3	228,6	225,2	221,8	216,0	213,3	209,5	207,0	204,4	204,5
2,7	2,6	2,6	2,6	2,5	2,2	2,2	2,2	2,1	2,1	2,0	2,0
1,0	1,0	1,0	1,0	1,0	1,0	0,9	0,9	0,9	0,9	0,9	0,9
3,7	3,6	3,6	3,6	3,5	3,2	3,2	3,1	3,1	3,0	2,9	2,9
—	—	—	—	—	0,3	0,3	0,3	0,3	0,3	0,3	0,3
3,7	3,6	3,6	3,6	3,5	3,5	3,4	3,4	3,3	3,3	3,2	3,2
0,3	0,3	0,3	0,3	0,3	0,2	0,2	0,2	0,2	0,2	0,2	0,2
0,1	0,1	0,1	0,1	0,1	0,1	0,1	0,1	0,1	0,1	0,1	0,1
0,4	0,4	0,4	0,4	0,4	0,4	0,4	0,4	0,3	0,3	0,3	0,3
0,2	0,2	0,2	0,2	0,2	0,2	0,1	0,1	0,1	0,2	0,2	0,2
0,5	0,5	0,5	0,5	0,5	0,5	0,5	0,5	0,5	0,5	0,5	0,5
4,2	4,2	4,1	4,1	4,1	4,0	4,0	3,9	3,8	3,8	3,7	3,7

(a) Einschl. Hilfsbetriebe

(b) Ohne die Beschäftigten in den nicht nationalisierten Zechen Frankreichs

(a) Incl. hulpbedrijven

(b) Exclusief de effectieve sterkte van de niet genationaliseerde mijnen in Frankrijk

Total des ouvriers et employés inscrits
En fin de période

Totale degli operai e impiegati iscritti
A fine periodo
1.000 unità

1.000 unités

1954	1955	1956	1957	1958	1959	1960	1961	1962	
									NEDERLAND
30,3	30,4	30,8	31,5	31,1	29,5	28,2	26,7		A. Arbeiders
16,7	16,7	16,5	16,7	17,4	16,9	15,2	14,8		1. Mijnbedrijven
47,0	47,2	47,3	48,2	48,5	46,5	43,5	41,5		ondergronds
7,3	7,3	7,5	7,7	7,7	7,4	7,6	7,7		bovengronds (a)
54,3	54,5	54,8	55,9	56,2	53,8	51,1	49,2		Totaal
									2. Overige bedrijven
									A = 1 + 2
	1,4	1,5	1,8	1,9	1,9	1,9	1,9		B. Beambten
	2,4	2,5	2,6	2,7	2,7	2,8	3,0		3. Technisch
	3,8	4,0	4,3	4,6	4,7	4,8	4,9		ondergronds
	2,6	2,6	2,6	2,7	2,7	2,8	2,8		bovengronds
	6,4	6,5	7,0	7,3	7,4	7,6	7,7		Totaal
	60,8	61,3	62,9	63,5	61,2	58,6	56,9		4. Niet technisch
									B = 3 + 4
									A + B
									CAMPINE / KEMPEN
27,2	27,6	27,1	30,1	29,5	27,2	25,7	23,3		A. Ouvriers · Arbeiders
9,1	9,1	9,2	9,3	9,4	9,6	9,3	8,8		1. Entreprises minières · Mijnbedrijven
36,3	36,7	36,3	39,4	38,9	36,7	35,0	32,1		au fond · ondergronds
0,5	0,5	0,5	0,5	0,5	0,3	0,4	0,4		au jour · bovengronds (a)
36,8	37,2	36,8	39,9	39,4	37,1	35,3	32,5		Total · Totaal
									2. Industries annexes · Overige bedrijven
									A = 1 + 2
	2,4	2,4	2,5	2,7	2,6	2,5	2,5		B. Employés · Beambten
	0,8	0,9	0,9	0,9	0,9	1,0	1,0		3. Employés techniques · Technisch
	3,2	3,3	3,4	3,6	3,5	3,5	3,5		au fond · ondergronds
	1,1	1,1	1,1	1,1	1,1	1,1	1,1		au jour · bovengronds
	4,3	4,4	4,5	4,7	4,6	4,6	4,6		Total · Totaal
	41,5	41,2	44,4	44,1	41,7	39,9	37,1		4. Autres employés · Niet technisch
									B = 3 + 4
									A + B
									SUD · ZUIDERBEKKENS
78,4	79,3	72,6	79,3	68,8	57,2	45,9	37,9		A. Ouvriers · Arbeiders
25,4	25,4	24,8	24,8	23,6	19,5	15,5	13,2		1. Entreprises minières · Mijnbedrijven
103,8	104,7	97,4	104,1	92,3	76,7	61,4	51,1		au fond · ondergronds
1,0	0,9	1,0	1,0	0,7	0,9	0,6	0,6		au jour · bovengronds (a)
104,8	105,6	98,4	105,1	93,0	77,7	62,0	51,7		Total · Totaal
									2. Industries annexes · Overige bedrijven
									A = 1 + 2
	6,2	6,0	6,1	5,7	4,8	3,9	3,4		B. Employés · Beambten
	1,7	1,6	1,6	1,6	1,5	1,3	1,2		3. Employés techniques · Technisch
	7,9	7,6	7,7	7,3	6,2	5,3	4,6		au fond · ondergronds
	2,6	2,7	2,7	2,5	2,2	1,7	1,6		au jour · bovengronds
	10,5	10,3	10,4	9,8	8,5	7,0	6,2		Total · Totaal
	116,1	108,7	115,3	102,8	86,1	69,0	57,9		4. Autres employés · Niet technisch
									B = 3 + 4
									A + B
									BELGIQUE · BELGIË
105,6	106,8	99,7	109,4	98,3	84,4	71,6	61,2		A. Ouvriers · Arbeiders
34,5	34,6	34,0	34,1	33,0	29,1	24,8	22,0		1. Entreprises minières · Mijnbedrijven
140,1	141,4	133,7	143,5	131,2	113,5	96,4	83,2		au fond · ondergronds
1,5	1,4	1,5	1,5	1,2	1,3	0,9	1,0		au jour · bovengronds (a)
141,6	142,8	135,2	145,0	132,4	114,7	97,3	84,2		Total · Totaal
									2. Industries annexes · Overige bedrijven
									A = 1 + 2
	8,6	8,4	8,6	8,3	7,4	6,5	6,0		B. Employés · Beambten
	2,5	2,5	2,5	2,5	2,4	2,3	2,2		3. Employés techniques · Technisch
	11,1	10,9	11,1	10,9	9,8	8,8	8,2		au fond · ondergronds
	3,7	3,8	3,8	3,6	3,3	2,8	2,6		au jour · bovengronds
	14,8	14,7	14,9	14,5	13,1	11,6	10,8		Total · Totaal
	157,6	149,8	159,9	146,9	127,8	108,9	95,0		4. Autres employés · Niet technisch
									B = 3 + 4
									A + B

(a) Y compris les services auxiliaires

a) Compresi i servizi ausiliari

Beschäftigte im Steinkohlenbergbau

Arbeiter und Angestellte insgesamt
Am Ende der Periode
in 1.000

NEDERLAND
BELGIQUE / BELGIË · Campine / Kempen, Sud / Zuiderbekkens

Personeel van de steenkolenmijnen

Effectieve sterkte van arbeiders, en beambten

20 K

Aan het einde van het tijdvak

in 1.000

1959				1960				1961			
1	2	3	4	1	2	3	4	1	2	3	4
30,7	30,1	29,7	29,5	29,2	28,8	28,4	28,2	27,9	27,5	26,9	26,7
17,2	17,1	17,2	16,9	16,3	16,0	15,6	15,2	15,0	14,8	14,9	14,8
47,9	47,2	46,9	46,5	45,5	44,8	44,1	43,5	42,9	42,3	41,8	41,5
7,7	7,6	7,4	7,4	7,4	7,5	7,5	7,6	7,6	7,5	7,6	7,7
55,5	54,8	54,3	53,8	52,9	52,2	51,6	51,1	50,4	49,9	49,4	49,2
1,9	1,9	2,0	1,9	1,9	1,9	2,0	1,9	1,9	1,9	1,9	1,9
2,8	2,8	2,7	2,7	2,8	2,8	2,8	2,8	2,9	2,9	3,0	3,0
4,7	4,7	4,7	4,7	4,7	4,7	4,8	4,8	4,8	4,8	4,9	4,9
2,7	2,7	2,7	2,7	2,7	2,7	2,7	2,8	2,8	2,8	2,8	2,8
7,4	7,4	7,4	7,4	7,4	7,4	7,6	7,6	7,6	7,6	7,7	7,7
62,9	62,1	61,7	61,2	60,3	59,6	59,2	58,6	58,1	57,5	57,1	56,9
28,9	28,1	27,3	27,2	26,8	26,2	25,7	25,7	25,5	24,3	23,4	23,3
9,6	9,4	9,6	9,6	9,4	9,2	9,4	9,3	9,1	8,9	8,9	8,8
38,4	37,5	36,9	36,7	36,2	35,5	35,0	35,0	34,6	33,2	32,3	32,1
0,4	0,4	0,4	0,3	0,4	0,4	0,4	0,4	0,4	0,4	0,4	0,4
38,8	38,0	37,3	37,1	36,6	35,9	35,4	35,3	34,9	33,6	32,7	32,5
2,7	2,7	2,6	2,6	2,6	2,5	2,5	2,5	2,5	2,5	2,5	2,5
0,9	0,9	0,9	0,9	0,9	0,9	0,9	1,0	1,0	1,0	1,0	1,0
3,6	3,6	3,6	3,5	3,5	3,5	3,5	3,5	3,5	3,5	3,5	3,5
1,1	1,1	1,1	1,1	1,1	1,1	1,1	1,1	1,1	1,1	1,1	1,1
4,7	4,7	4,6	4,6	4,6	4,6	4,6	4,6	4,6	4,6	4,6	4,6
43,5	42,7	41,9	41,7	41,2	40,4	40,0	39,9	39,5	38,2	37,3	37,1
66,8	62,9	59,0	57,2	55,2	50,7	47,0	45,9	43,6	41,4	39,6	37,9
22,9	21,7	20,3	19,5	18,8	17,3	15,9	15,5	14,9	14,3	13,9	13,2
89,7	84,6	79,3	76,7	74,0	68,0	62,9	61,4	58,5	55,7	53,5	51,1
0,8	0,7	1,0	0,9	0,8	0,6	0,6	0,6	0,6	0,6	0,6	0,6
90,6	85,3	80,2	77,7	74,7	68,7	63,5	62,0	59,1	56,3	54,1	51,7
5,6	5,3	5,0	4,8	4,6	4,4	4,0	3,9	3,8	3,8	3,7	3,4
1,6	1,5	1,5	1,5	1,6	1,5	1,4	1,3	1,3	1,2	1,2	1,2
7,2	6,9	6,5	6,2	6,1	5,9	5,4	5,3	5,1	5,0	4,9	4,6
2,4	2,4	2,3	2,2	2,0	1,9	1,8	1,7	1,7	1,6	1,6	1,6
9,6	9,3	8,8	8,5	8,1	7,8	7,2	7,0	6,7	6,6	6,5	6,2
100,2	94,6	89,1	86,1	82,8	76,4	70,7	69,0	65,8	62,9	60,6	57,9
95,7	91,0	86,3	84,4	82,0	77,0	72,6	71,6	69,1	65,7	63,0	61,2
32,5	31,1	29,9	29,1	28,2	26,5	25,3	24,8	24,0	23,2	22,8	22,0
128,2	122,2	116,2	113,5	110,2	103,5	97,9	96,4	93,1	88,9	85,8	83,2
1,2	1,1	1,4	1,3	1,1	1,0	0,9	0,9	1,0	1,0	1,0	1,0
129,4	123,3	117,5	114,7	111,3	104,5	98,9	97,3	94,0	89,9	86,8	84,2
8,3	8,0	7,6	7,4	7,1	6,9	6,6	6,5	6,3	6,3	6,2	6,0
2,5	2,5	2,5	2,4	2,5	2,4	2,3	2,3	2,3	2,2	2,2	2,2
10,8	10,5	10,1	9,8	9,6	9,4	8,8	8,8	8,6	8,5	8,4	8,2
3,5	3,5	3,4	3,3	3,1	3,0	2,9	2,8	2,7	2,7	2,7	2,6
14,3	14,0	13,5	13,1	12,7	12,3	11,7	11,6	11,3	11,2	11,1	10,8
143,7	137,3	131,0	127,8	124,0	116,9	110,6	108,9	105,4	101,1	97,9	95,0

(a) Einschl. Hilfsbetriebe

(a) Incl. hulpbedrijven

C 21 **Salaire horaire moyen dans les mines de houille** **Salario orario medio nelle miniere di carbon fossile**
(salaire direct) (a) **(salario diretto) (a)**

1953	1954	1955	1956	1957	1958	1959	1960	1961 P		
Ouvriers du fond (b)					Operai all'interno (b)					
2,15	2,23	2,44	2,73	2,93	2,98	3,01	3,16	3,48	Deutschland (BR) (c) (d) DM	
—	—	—	2,96	3,20	3,25	3,26	3,41	3,74	Deutschland (BR) (c) (e) DM	
2,00	2,03	2,21	2,38	2,69	3,00	3,15	3,24	3,39	France NFfr	
182,54	187,69	198,76	215,11	225,04	231,22	244,23	270,61	283,91	Italia (Sulcis) Lit.	
1,92	2,13	2,27	2,40	2,78	2,96	3,01	3,20	3,41	Nederland Fl	
32,63	32,98	33,78	35,56 (f)	41,95 (f)	42,93	43,34	44,13	45,31	Belgique / België Fb	
Ouvriers du jour (b)					Operai all'esterno (b)					
1,54	1,57	1,74	1,82	1,99	2,05	2,14	2,35	2,59	Deutschland (BR) (c) DM	
1,38	1,43	1,61	1,77	1,98	2,22	2,33	2,42	2,54	France NFfr	
149,35	153,54	164,23	175,44	175,27	183,00	183,09	195,67	220,84	Italia (Sulcis) Lit.	
1,10	1,22	1,32	1,43	1,60	1,72	1,70	1,95	2,20	Nederland Fl	
22,68	22,74	23,12	24,46 (g)	28,59 (g)	29,13	29,10	29,65	30,11	Belgique / België Fb	
Ouvriers du fond e du jour (b)					Operai all'interno e all'esterno (b)					
1,99	2,05	2,23	2,47	2,67	2,72	2,76	2,93	3,23	Deutschland (BR) (c) (d) DM	
—	—	—	2,63	2,86	2,91	2,94	3,11	3,41	Deutschland (BR) (c) (e) DM	
1,79	1,83	2,00	2,17	2,45	2,74	2,88	2,98	3,11	France NFfr	
171,70	175,92	189,72	205,29	212,70	218,77	226,65	242,80	258,82	Italia (Sulcis) Lit.	
1,62	1,78	1,91	2,04	2,34	2,50	2,52	2,74	2,97	Nederland Fl	
29,69	29,92	30,68	32,39 (h)	38,19 (h)	39,03	39,15	39,72	40,62	Belgique / België Fb	

(a) Salaire horaire brut directement lié au travail effectif des ouvriers

(b) Y compris les apprentis

(c) De 1953 à 1959 non compris la Sarre, à partir de 1960 y compris la Sarre

(d) Non compris la prime de mineur

(e) Y compris la prime de mineur

(f), (g), (h) Non compris la subvention gouvernementale relative à la réduction de la durée du travail

Les chiffres y compris cette subvention s'établissement comme suit:

(f) 1956: 36.99 (g) 1956: 25.46
 1957: 42.42 1957: 28.90

(a) Salario orario lordo direttamente dipendente dal lavoro effettuato dagli operai

(b) Ivi compresi gli apprendisti

(c) Dal 1953 la 1959 la Sarre è esclusa, mentre è compresa a partire dal 1960

(d) Non compreso il premio di minatore

(e) Compreso il premio di minatore

(f), (g), (h) Non compresa la sovvenzione governativa relativa alla riduzione della durata del lavoro

Le cifre, ivi compresa questa sovvenzione, sono le seguenti:

(h) 1956: 33.70
 1957: 38.61

Durchschnittliche Bruttostundenlöhne im
Steinkohlenbergbau
(Direktlohn) (a)

Gemiddelde bruto-lonen per uur in de
steenkolmijnen
(directe lonen) (a)

21 K

1959				1960				1961			
1	2	3	4	1	2	3	4	1	2	3	4
Untertagearbeiter Insgesamt (b)				Totaal ondergrondse arbeiders (b)							
2,99	3,03	2,99	3,02	3,01	3,10	3,18	3,35	3,34	3,40	3,57	3,62
3,25	3,29	3,25	3,27	3,26	3,35	3,43	3,61	3,59	3,66	3,83	3,88
3,13	3,16	3,15	3,15	3,19	3,24	3,25	3,25	3,32	3,35	3,39	3,48
244,04	246,53	243,09	243,19	267,50	269,83	265,98	279,42	269,12	284,96	283,36	299,04
3,08	2,97	2,96	3,06	3,20	3,18	3,16	3,19	3,32	3,31	3,48	3,54
42,71	43,38	43,29	44,25	43,86	44,21	44,07	44,58	44,25	45,00	45,77	46,28
Übertagearbeiter Insgesamt (b)				Totaal bovengrondse arbeiders (b)							
2,09	2,13	2,14	2,23	2,23	2,32	2,33	2,51	2,50	2,54	2,63	2,68
2,31	2,34	2,35	2,33	2,36	2,41	2,44	2,42	2,49	2,52	2,57	2,60
184,64	182,79	182,24	182,77	199,23	191,03	193,28	199,59	214,41	218,38	217,75	233,25
1,71	1,65	1,64	1,70	1,95	1,95	1,96	1,98	2,16	2,14	2,26	2,26
28,49	28,94	29,55	29,60	29,35	29,66	30,12	29,71	29,30	29,95	31,06	30,19
Untertage- und Übertagearbeiter Insgesamt (b)				Totaal onder- en bovengrondse arbeiders (b)							
2,73	2,77	2,75	2,79	2,79	2,88	2,94	3,12	3,10	3,16	3,30	3,35
2,93	2,95	2,93	2,97	2,97	3,06	3,12	3,30	3,28	3,34	3,49	3,54
2,86	2,89	2,89	2,89	2,92	2,97	2,99	2,98	3,05	3,07	3,12	3,19
227,97	228,24	225,29	224,99	245,09	239,43	237,46	249,11	247,64	257,92	257,22	273,10
2,57	2,47	2,46	2,54	2,73	2,72	2,72	2,75	2,89	2,88	3,04	3,07
38,54	39,11	39,12	39,89	39,50	39,79	39,75	40,09	39,68	40,40	41,16	41,29

(a) Direkter Lohn, der in unmittelbarem Zusammenhang mit dem Arbeitseinsatz steht

(b) Einschließlich Lehrlinge

(c) Von 1953 bis 1959 ohne Saar, ab 1960 einschließlich Saar

(d) Ohne Bergmannsprämie

(e) Einschl. Bergmannsprämie

(f), (g), (h) Ohne staatliche Subvention bzw. der Arbeitszeitverkürzung

Die Zahlen einschl. dieser Subvention belaufen sich auf:

(f) 1956: 36,99
1957: 42,42

(a) Directe lonen, die onmiddellijk in verband staan met de geleverde arbeid

(b) Inclusief leerlingen

(c) Van 1953 t/m 1959 zonder Saarland, met ingang van 1960 met inbegrip van Saarland

(d) Excl. mijnwerkerspremie

(e) Incl. mijnwerkerspremie

(f), (g), (h) Zonder de Staatssubsidie met betrekking tot de verkorting van de arbeidsduur

De cijfers, incl. bovengenoemde Staatssubsidie, bedragen:

(g) 1956: 25,46
1957: 28,90

(h) 1956: 33,70
1957: 38,61



BEZÜGE AN KOHLE AUS DEN LÄNDERN DER GEMEINSCHAFT UND EINFUHR AUS DRITTEN
LÄNDERN

RÉCEPTIONS DE CHARBON EN PROVENANCE DES PAYS DE LA COMMUNAUTÉ ET
IMPORTATIONS EN PROVENANCE DES PAYS TIERS

ARRIVI DI CARBONE DAI PAESI DELLA COMUNITÀ E IMPORTAZIONI DAI PAESI TERZI

AANVOER VAN KOLEN UIT DE LANDEN VAN DE GEMEENSCHAP EN INVOER UIT DERDE
LANDEN

C 22

Houille

Réceptions en provenance des pays de la Communauté et importations en provenance des pays tiers

Carbon fossile

Arrivi dai paesi della Comunità e importazioni dai paesi terzi

1.000 t

1953	1954	1955	1956	1957	1958	1959	1960	1961	Pays de réception / Empfangsländer Paesi riceventi / Ontvangende landen	
Réceptions en provenance des pays de la Communauté									Deutschland (BR) (a) Saarland France Italia Nederland Belgique / België Luxembourg	
4.413	4.442	6.606	4.593	4.216	3.217	3.950	1.108	1.171		
934	895	1.021	938	1.030	1.077	1.073				
8.549	9.034	7.883	7.853	8.429	9.261	8.860	8.230	7.973		
4.705	4.520	3.497	3.324	3.015	1.237	2.028	3.573	3.296		
3.448	4.984	5.029	3.656	3.429	2.756	3.213	3.564	3.932		
1.047	2.872	2.180	1.965	2.282	2.899	3.438	2.969	3.213		
270	281	291	319	296	253	242	245	211		
23.366	27.028	26.507	22.647	22.696	20.700	22.805	19.689	19.796		COMMUNAUTÉ / GEMEINSCHAFT COMUNITÀ / GEMEENSCHAP
Importations en provenance des pays tiers									Deutschland (BR) (a) Saarland France Italia Nederland Belgique / België Luxembourg	
A. des U.S.A.					A. dagli Stati Uniti					
3.421	1.823	6.998	11.486	15.904	11.205	4.617	4.369	4.323		
—	—	—	—	87	10	—	—	—		
289	55	802	6.053	6.903	2.762	773	578	649		
1.609	2.852	5.632	6.665	8.201	6.727	4.961	4.428	4.427		
701	1.181	1.719	4.169	4.581	3.237	2.701	2.211	1.668		
664	253	784	1.980	2.138	1.879	1.051	800	668		
—	—	—	37	13	—	—	—	—		
6.684	6.164	15.935	30.389	37.828	25.820	14.102	12.386	11.734	COMMUNAUTÉ / GEMEINSCHAFT COMUNITÀ / GEMEENSCHAP	
B. de Grande-Bretagne					B. dalla Gran Bretagna				Deutschland (BR) France Italia Nederland Belgique / België Luxembourg	
1.521	1.633	1.339	1.099	497	218	215	395	542		
448	994	950	777	742	472	215	175	414		
1.704	1.324	781	380	132	28	93	124	113		
986	809	750	713	697	526	368	909	1.324		
420	526	485	597	564	389	348	132	134		
6	5	—	—	2	—	—	—	—		
5.085	5.291	4.305	3.567	2.635	1.634	1.240	1.735	2.527		COMMUNAUTÉ / GEMEINSCHAFT COMUNITÀ / GEMEENSCHAP

(a) A partir de janvier 1960 y compris la Sarre

(a) Da gennaio 1960 inclusa la Sarre

Steinkohle

Bezüge aus den Ländern der Gemeinschaft und
Einfuhr aus dritten Ländern

Steenkolen

Aanvoer uit de landen van de Gemeenschap en
Invoer uit derde landen

22 K

1.000 t

	I	II	III	IV	V	VI	VII	VIII	IX	X	XI	XII
	Bezüge aus den Ländern der Gemeinschaft				Aanvoer uit landen van de Gemeenschap							
1961	104	86	88	98	91	115	85	103	102	76	97	126
1962	136	106										
1961	714	685	771	681	665	772	685	621	610	576	597	595
1962	669	607										
1961	364	290	288	232	187	223	276	270	225	274	291	374
1962	299	345										
1961	328	303	291	278	289	288	270	294	324	351	452	464
1962	511	421										
1961	203	253	268	268	286	285	263	265	260	282	268	310
1962	269	269										
1961	18	19	18	16	19	18	17	17	15	18	19	17
1962	18	15										
1961	1.731	1.637	1.725	1.574	1.538	1.701	1.596	1.570	1.536	1.577	1.725	1.887
1962	1.902	1.764										
	Einfuhr aus dritten Ländern				Invoer uit derde landen							
	A. aus den U. S. A.				A. uit de U. S. A.							
1961	381	311	276	460	335	302	339	471	358	443	329	318
1962	423	272										
1961	88	57	34	37	36	51	50	31	50	51	98	65
1962	65	98										
1961	376	299	310	379	415	455	453	405	358	332	323	322
1962	325	373										
1961	144	151	175	128	147	131	157	114	123	141	149	106
1962	193	100										
1961	50	15	57	55	59	42	66	69	49	57	67	82
1962	68	56										
1961	—	—	—	—	—	—	—	—	—	—	—	—
1962	—	—										
1961	1.040	834	852	1.059	992	981	1.065	1.090	938	1.024	967	892
1962	1.074	899										
	B. aus Großbritannien				B. uit Groot-Brittannië							
1961	16	42	59	48	51	36	45	49	40	53	47	55
1962	35	40										
1961	23	22	30	14	35	60	41	27	44	44	37	39
1962	59	59										
1961	20	10	10	8	8	10	4	—	12	4	17	9
1962	9	9										
1961	92	92	77	127	115	111	127	100	134	131	118	101
1962	68	81										
1961	6	13	9	8	20	10	14	6	13	18	9	6
1962	10	8										
1961	—	—	—	—	—	—	—	—	—	—	—	—
1962	—	—										
1961	157	180	186	206	229	227	231	182	243	249	228	210
1962	181	197										

(a) Ab Januar 1960 einschl. Saarland

(a) Vanaf januari 1960 met inbegrip van Saarland

C 23

Houille

Importations en provenance des pays tiers (Suite)

Carbon fossile

Importazioni dai paesi terzi (Seguito)

1.000 t

1953	1954	1955	1956	1957	1958	1959	1960	1961		
C) de Pologne					C) dalla Polonia					
76	262	714	861	560	1.248	828	506	390	Deutschland (BR)	
480	514	438	1.208	1.281	690	287	265	225	France	
613	375	106	133	125	565	753	812	1.014	Italia	
24	—	—	4	—	59	77	120	151	Nederland	
—	6	—	30	33	11	3	—	—	Belgique / België	
1.193	1.157	1.258	2.235	1.999	2.574	1.948	1.703	1.778	COMMUNAUTÉ / GEMEINSCHAFT COMUNITÀ / GEMEENSCHAP	
D) d'U.R.S.S.					D) dall'U.R.S.S.					
—	0	69	96	38	117	177	38	45	Deutschland (BR)	
260	404	550	611	605	687	702	784	932	France	
46	111	208	229	239	251	352	496	854	Italia	
80	135	128	171	69	45	58	35	32	Nederland	
46	62	124	68	50	70	34	2	20	Belgique / België	
432	712	1.079	1.175	1.001	1.171	1.324	1.355	1.884	COMMUNAUTÉ / GEMEINSCHAFT COMUNITÀ / GEMEENSCHAP	
E) d'autres pays					E) dagli altri paesi					
27	163	151	141	147	129	118	153	149	Deutschland (BR)	
138	248	161	155	169	276	200	81	141	France	
249	179	92	174	107	172	177	304	343	Italia	
10	4	5	63	37	69	131	28	33	Nederland	
2	4	60	147	35	1	1	—	8	Belgique / België	
426	598	469	680	495	647	627	567	674	COMMUNAUTÉ / GEMEINSCHAFT COMUNITÀ / GEMEENSCHAP	
F) Total pays tiers					F) Totale paesi terzi					
5.045	3.881	9.271	13.682	17.147	12.916	5.956	5.461	5.449	Deutschland (BR) (a)	
—	—	—	—	87	10	—	—	—	Saarland	
1.615	2.215	2.901	8.804	9.701	4.888	2.178	1.882	2.361	France	
4.222	4.842	6.820	7.581	8.805	7.744	6.336	6.166	6.751	Italia	
1.802	2.129	2.603	5.120	5.384	3.935	3.336	3.304	3.207	Nederland	
1.133	852	1.453	2.822	2.820	2.352	1.437	934	830	Belgique / België	
6	5	—	37	15	—	—	—	—	Luxembourg	
13.823	13.924	23.048	38.046	43.959	31.845	19.242	17.747	18.598	COMMUNAUTÉ / GEMEINSCHAFT COMUNITÀ / GEMEENSCHAP	

(a) A partir de janvier 1960 y compris la Sarre
Les pays de réception ont notamment importé en provenance des pays suivants:
Allemagne (R.F.): Tchécoslovaquie, Norvège (Spitzberg)
Belgique: Maroc, Espagne
France: Maroc, Pérou
Italie: Tchécoslovaquie, Yougoslavie, Maroc, Afrique du Sud, Espagne
Pays-Bas: Maroc, Afrique du Sud

(a) Da gennaio 1960 inclusa la Sarre
I paesi riceventi hanno importato particolarmente dai seguenti paesi:
Germania (R.F.): Cecoslovacchia, Norvegia (Spitzberg)
Belgio: Francia: Marocco, Spagna
Italia: Marocco, Perù
Cecoslovacchia, Jugoslavia, Marocco, Africa del Sud, Spagna
Paesi Bassi: Marocco, Africa del Sud

Steinkohle

Einfuhr aus dritten Ländern (Fortsetzung)

GEMEINSCHAFT / GEMEENSCHAP

Steenkolen

23 K

Invoer uit derde landen (Vervolg)

1.000 t

	I	II	III	IV	V	VI	VII	VIII	IX	X	XI	XII
	C) aus Polen				C) uit Polen							
1961	32	32	28	33	26	23	25	34	41	38	35	43
1962	30	23										
1961	26	32	14	8	21	30	6	14	28	20	17	11
1962	22	16										
1961	107	114	60	61	9	42	43	58	95	91	143	188
1962	111	112										
1961	8	10	13	14	10	11	9	13	17	14	19	12
1962	24	6										
1961	—	—	—	—	—	—	—	—	—	—	—	—
1962	—	—										
1961	173	188	114	117	66	105	84	118	181	163	215	253
1962	187	157										
	D) aus der UdSSR				D) uit de U.S.S.R.							
1961	—	11	—	7	4	3	3	3	3	3	7	—
1962	3	0										
1961	88	75	11	111	98	106	116	50	114	70	60	33
1962	61	73										
1961	60	42	86	61	68	57	87	66	72	82	106	67
1962	83	72										
1961	3	3	—	—	—	—	2	7	2	2	4	10
1962	11	2										
1961	0	2	2	3	2	—	2	—	3	0	5	—
1962	4	0										
1961	151	132	99	182	173	166	210	127	195	157	182	109
1962	162	147										
	E) aus anderen Ländern				E) uit andere landen							
1961	1	1	1	1	1	22	27	27	21	26	21	1
1962	1	3										
1961	2	3	5	4	27	8	6	1	19	18	24	22
1962	13	11										
1961	30	17	30	13	23	39	47	24	42	35	18	26
1962	26	17										
1961	3	3	0	0	1	—	3	1	4	3	2	12
1962	3	11										
1961	—	—	—	2	—	—	—	—	—	—	—	6
1962	—	1										
1961	36	24	36	20	52	69	83	53	86	82	65	67
1962	43	43										
	F) Dritte Länder insgesamt				F) Derde landen totaal							
1961	430	397	364	549	417	386	439	584	464	562	439	417
1962	492	338										
1961	227	189	93	174	217	254	219	124	255	202	237	170
1962	220	256										
1961	593	482	496	523	524	603	635	554	579	544	607	611
1962	554	583										
1961	251	259	266	270	273	253	298	234	281	291	293	240
1962	298	200										
1961	56	31	69	69	81	53	82	75	65	75	82	94
1962	82	65										
1961	—	—	—	—	—	—	—	—	—	—	—	—
1962	—	—										
1961	1.557	1.358	1.288	1.585	1.512	1.549	1.672	1.570	1.643	1.674	1.657	1.533
1962	1.646	1.442										

(a) Ab Januar 1960 einschl. Saarland
 Die Empfangsländer haben vorwiegend aus folgenden Ländern eingeführt:
 Deutschland (BR): Tschechoslowakei, Norwegen (Spitzbergen)
 Belgien: Marokko, Spanien
 Frankreich: Marokko, Peru
 Italien: Tschechoslowakei, Jugoslawien, Marokko, Südafrika, Spanien
 Niederlande: Marokko, Südafrika

(a) Vanaf januari 1960 met inbegrip van Saarland
 De ontvangende landen hebben hoofdzakelijk uit volgende landen ingevoerd:
 Duitsland (BR): Tsjechoslowakije, Noorwegen (Spitsbergen)
 België: Marokko, Spanje
 Frankrijk: Marokko, Peru
 Italië: Tsjechoslowakije, Joegoslavië, Marokko, Zuid-Afrika, Spanje
 Nederland: Marokko, Zuid-Afrika

C 24

Houille

Réceptions en provenance des pays de la Communauté et importations en provenance des pays tiers

Carbon fossile
Arrivi dai paesi della Comunità e importazioni dai paesi terzi

1.000 t

1953	1954	1955	1956	1957	1958	1959	1960	1961	Pays fournisseurs / Lieferländer Paesi fornitori / Landen van herkomst
Allemagne (R.F.) (a)				Germania (R.F.) (a)					
3.462	3.354	4.049	3.531	3.317	2.692	3.076			Saarland
834	818	1.274	386	543	423	476	606	641	France
10	103	299	221	202	79	159	319	352	Nederland
107	167	983	454	154	23	238	183	178	Belgique / België
4.413	4.442	6.606	4.593	4.216	3.217	3.950	1.108	1.171	COMMUNAUTÉ / GEMEINSCHAFT COMUNITÀ / GEMEENSCHAP
5.045	3.881	9.271	13.682	17.147	12.916	5.956	5.461	5.449	Pays tiers / Dritte Länder Paesi terzi / Derde landen
9.458	8.323	15.877	18.275	21.362	16.133	9.905	6.568	6.620	Total / Ingesamt Totale / Totaal
France				Francia					
2.987	3.402	2.697	2.728	3.275	3.562	3.584	6.651	6.314	Deutschland (BR) (a)
3.936	3.998	3.692	3.783	3.590	4.241	3.796			Saarland
57	334	265	224	226	346	679	939	1.104	Nederland
1.569	1.300	1.229	1.118	1.337	1.112	801	641	555	Belgique / België
8.549	9.034	7.883	7.853	8.429	9.261	8.860	8.230	7.973	COMMUNAUTÉ / GEMEINSCHAFT COMUNITÀ / GEMEENSCHAP
1.615	2.215	2.901	8.804	9.701	4.888	2.178	1.883	2.361	Pays tiers / Dritte Länder Paesi terzi / Derde landen
10.164	11.248	10.784	16.657	18.130	14.149	11.038	10.113	10.334	Total / Ingesamt Totale / Totaal
Italie				Italia					
3.421	3.507	2.846	2.883	2.752	1.161	1.921	3.242	2.796	Deutschland (BR) (a)
.	230	173	164	96	20	10			Saarland
490 (b)	183	278	188	130	56	41	37	32	France
4	—	—	—	—	0	13	20	12	Nederland
790	601	200	89	37	0	43	274	456	Belgique / België
4.705	4.520	3.497	3.324	3.015	1.237	2.028	3.573	3.296	COMMUNAUTÉ / GEMEINSCHAFT COMUNITÀ / GEMEENSCHAP
4.222	4.842	6.820	7.581	8.805	7.744	6.336	6.166	6.751	Pays tiers / Dritte Länder Paesi terzi / Derde landen
8.927	9.362	10.317	10.905	11.820	8.981	8.365	9.738	10.046	Total / Ingesamt Totale / Totaal

(a) A partir de janvier 1960 y compris la Sarre
(b) Y compris les quantités en provenance de la Sarre(a) Da gennaio 1960 inclusa la Sarre
(b) Compresi i quantitativi provenienti dalla Sarre

Steinkohle

Bezüge aus den Ländern der Gemeinschaft und
Einfuhr aus dritten Ländern

Steenkolen

Aanvoer uit de landen van de Gemeenschap en
Invoer uit derde landen

24 K

1.000 t

	I	II	III	IV	V	VI	VII	VIII	IX	X	XI	XII
	Deutschland (BR) (a)				Duitsland (BR) (a)							
1961	64	48	38	56	45	58	40	57	56	51	56	73
1962	66	53										
1961	29	28	34	29	34	30	30	26	31	22	28	34
1962	48	35										
1961	11	10	16	14	12	27	15	21	16	3	14	20
1962	22	19										
1961	104	86	88	98	91	115	85	103	102	76	97	126
1962	136	107										
1961	430	397	364	549	417	386	439	584	464	562	439	417
1962	492	338										
1961	534	483	452	648	508	501	524	687	566	638	536	544
1962	628	444										
	Frankreich				Frankrijk							
1961	585	546	666	552	524	615	523	494	465	449	457	438
1962	535	488										
1961	98	87	74	93	101	102	113	90	87	75	90	92
1962	81	80										
1961	30	52	31	36	41	55	48	37	58	52	50	66
1962	53	38										
1961	714	685	771	681	665	772	685	621	610	576	597	595
1962	669	607										
1961	227	189	93	174	217	254	219	124	255	202	237	170
1962	220	256										
1961	941	874	864	855	883	1.026	903	745	865	778	834	765
1962	888	863										
	Italien				Italië							
1961	340	271	247	189	140	177	235	234	194	240	252	277
1962	255	279										
1961	4	3	2	2	3	2	2	2	3	3	3	3
1962	3	4										
1961	1	0	0	—	0	0	4	4	0	0	1	0
1962	1	3										
1961	19	16	40	41	44	44	35	29	28	31	35	94
1962	40	59										
1961	364	290	288	232	187	223	276	270	225	274	291	374
1962	299	345										
1961	593	482	496	523	524	603	635	554	579	544	607	611
1962	554	583										
1961	957	773	784	755	711	826	911	824	804	817	898	986
1962	853	928										

(a) Ab Januar 1960 einschl. Saarland
(b) Einschließlich der Mengen aus dem Saarland

(a) Vanaf januari 1960 met inbegrip van Saarland
(b) Inclusief de aanvoer uit het Saarland

C 25

Houille

Carbon fossile

Réceptions en provenance des pays de la Communauté et importations en provenance des pays tiers

Arrivi dai paesi della Comunità e importazioni dai paesi terzi

1.000 t

1953	1954	1955	1956	1957	1958	1959	1960	1961	Pays fournisseurs / Lieferländer Paesi fornitori / Landen van herkomst	
Pays-Bas			Paesi Bassi							
2.351	2.820	2.210	2.018	1.969	1.860	2.440	2.754	3.008	Deutschland (BR)	
80	10	260	29	46	43	21	49	28	France	
1.017	2.154	2.560	1.608	1.413	853	752	761	896	Belgique / België	
3.448	4.984	5.029	3.656	3.429	2.756	3.213	3.564	3.932	COMMUNAUTÉ / GEMEINSCHAFT . . . COMUNITÀ / GEMEENSCHAP	
1.802	2.129	2.603	5.120	5.384	3.935	3.336	3.304	3.207	Pays tiers / Dritte Länder Paesi terzi / Derde landen	
5.250	7.112	7.632	8.776	8.812	6.691	6.549	6.868	7.139	Total / Ingesamt Totale / Totaal	
Belgique			Belgio							
726	2.020	1.260	1.188	1.538	2.035	2.353	2.019	2.176	Deutschland (BR)	
150	337	572	435	349	205	241	232	251	France	
171	516	346	342	394	659	845	717	787	Nederland	
1.047	2.872	2.180	1.965	2.282	2.899	3.438	2.969	3.213	COMMUNAUTÉ / GEMEINSCHAFT . . . COMUNITÀ / GEMEENSCHAP	
1.133	852	1.453	2.822	2.820	2.352	1.437	934	830	Pays tiers / Dritte Länder Paesi terzi / Derde landen	
2.180	3.725	3.634	4.787	5.102	5.250	4.875	3.903	4.043	Total / Ingesamt Totale / Totaal	
Luxembourg			Lussemburgo							
128	118	119	135	127	124	126	154	143	Deutschland (BR) (a)	
66	66	71	71	66	61	46	—	—	Saarland	
63	66	61	64	59	54	45	48	26	France	
—	—	—	—	—	2	1	5	4	Nederland	
13	31	41	49	44	12	24	38	39	Belgique / België	
270	281	291	319	296	253	242	245	211	COMMUNAUTÉ / GEMEINSCHAFT . . . COMUNITÀ / GEMEENSCHAP	
6	5	—	37	15	—	—	—	—	Pays tiers / Dritte Länder Paesi terzi / Derde landen	
276	286	291	356	312	253	242	245	211	Total / Ingesamt Totale / Totaal	

(a) A partir de janvier 1960 y compris la Sarre

(a) Da gennaio 1960 inclusa la Sarre

Steinkohle

Steenkolen

25 K

Bezüge aus den Ländern der Gemeinschaft und Einfuhr aus dritten Ländern

Aanvoer uit de landen van de Gemeenschap en invoer uit derde landen

1.000 t

	I	II	III	IV	V	VI	VII	VIII	IX	X	XI	XII
	Niederlande				Nederland							
1961	266	249	232	227	224	210	212	210	210	254	356	358
1962	405	324										
1961	2	1	2	2	3	3	2	2	2	2	3	5
1962	3	3										
1961	59	53	57	50	61	75	56	83	111	95	93	102
1962	103	94										
1961	328	303	291	278	289	288	270	294	324	351	452	464
1962	511	421										
1961	251	259	266	270	273	253	298	234	281	291	293	240
1962	298	200										
1961	579	562	557	548	562	541	567	528	604	642	745	705
1962	809	621										
	Belgien				België							
1961	129	157	176	193	198	200	191	183	163	195	179	211
1962	183	180										
1961	21	25	24	20	23	17	11	15	25	19	25	27
1962	25	25										
1961	54	71	68	56	65	68	61	67	72	68	64	72
1962	61	64										
1961	203	253	268	268	286	285	263	265	260	282	268	310
1962	269	269										
1961	56	31	69	69	81	53	82	75	65	75	82	94
1962	82	65										
1961	260	284	337	337	367	338	345	340	326	357	349	404
1962	351	334										
	Luxemburg				Luxemburg							
1961	12	13	12	13	13	13	11	11	9	12	12	11
1962	12	9										
1961	1	2	3	0	3	2	2	2	2	2	2	2
1962	2	3										
1961	2	1	0	0	0	0	0	0	0	0	0	0
1962	0	0										
1961	2	3	2	3	3	3	4	3	3	4	5	3
1962	3	3										
1961	18	19	18	16	19	18	17	17	15	18	19	17
1962	18	15										
1961	—	—	—	—	—	—	—	—	—	—	—	—
1962												
1961	18	19	18	16	19	18	17	17	15	18	19	17
1962	18	15										

(a) Ab Januar 1960 einschl. Saarland

(a) Vanaf januari 1960 met inbegrip van Saarland

C 26

Coke de four (a)

Réceptions en provenance des pays de la Communauté et importations en provenance des pays tiers

Coke da cokeria (a)

Arrivi dai paesi della Comunità e importazioni dai paesi terzi

1.000 t

1953	1954	1955	1956	1957	1958	1959	1960	1961	Pays de réception / Empfangsländer Paesi riceventi / Onvvangende landen
Réceptions en provenance des pays de la Communauté					Arrivi dai paesi della Comunità				
182	202	272	382	204	92	357	412	256	Deutschland (BR) (b)
34	36	155	165	198	115	73			Saarland
4.124	3.815	4.996	5.213	5.499	4.754	4.335	5.071	5.530	France
2	16	30	9	33	201	148	159	178	Italia
270	354	422	349	310	205	288	320	278	Nederland
22	78	135	128	136	161	178	246	252	Belgique / België
3.098	3.113	3.533	3.644	3.857	3.584	3.739	4.140	4.149	Luxembourg
7.732	7.614	9.543	9.890	10.237	9.112	9.117	10.348	10.644	COMMUNAUTÉ / GEMEINSCHAFT COMUNITÀ / GEMEENSCHAP
Importations en provenance des pays tiers					Importazioni da paesi terzi				
26	51	139	391	501	118	133	38	22	Grande Bretagne / Großbritannien Gran Bretagna / Groot-Brittannië
32	51	54	124	52	45	47	39	34	Autres pays / Sonstige Länder Altri paesi / Andere landen
58	102	193	515	553	163	180	77	57	Total / Ingesamt Totale / Totaal
Allemagne (R.F.) (b)					Germania (R.F.) (b)				
146	173	142	136	138	41	96			Pays fournisseurs / Lieferländer Paesi fornitori / Landen van herkomst
11	17	27	12	22	23	3	7	5	Saarland
—	—	60	71	4	—	—	—	—	France
2	11	24	40	28	24	253	372	222	Italia
23	0	19	124	14	4	5	30	29	Nederland
182	202	272	382	204	92	357	412 (c)	256	Belgique / België
55	65	137	330	244	90	63	17	18	COMMUNAUTÉ / GEMEINSCHAFT COMUNITÀ / GEMEENSCHAP
237	267	409	712	448	182	420	429	274	Pays tiers / Dritte Länder Paesi terzi / Derde landen
France					Francia				
2.783	2.170	3.391	3.474	3.584	3.294	2.745	3.881	3.933	Deutschland (BR) (b)
624	627	525	594	575	477	636			Saarland
45	—	1	12	79	31	0	2	8	Italia
452	568	720	745	787	610	640	816	1.187	Nederland
220	450	359	389	472	342	310	371	402	Belgique / België
4.124	3.815	4.996	5.213	5.499	4.754	4.335 (c)	5.071	5.530	COMMUNAUTÉ / GEMEINSCHAFT COMUNITÀ / GEMEENSCHAP
—	—	—	—	18	1	—	—	—	Pays tiers / Dritte Länder Paesi terzi / Derde landen
4.124	3.815	4.996	5.213	5.517	4.755	4.335	5.071	5.530	Total / Ingesamt Totale / Totaal

(a) Y compris le semi-coke de houille
(b) A partir de janvier 1960 y compris la Sarre
(c) Y compris Luxembourg: 3

(a) Compreso il semi-coke di carbon fossile
(b) Da gennaio 1960 inclusa la Sarre
(c) Ivi compreso Lussemburgo: 3

Steinkohlens (a)

Bezüge aus den Ländern der Gemeinschaft und
Einfuhr aus dritten Ländern

Cokesovencokes (a)

Aanvoer uit de landen van de Gemeenschap en
Invoer uit derde landen

26 K

1.000 t

	I	II	III	IV	V	VI	VII	VIII	IX	X	XI	XII
	Bezüge aus den Ländern der Gemeinschaft					Aanvoer uit landen van de Gemeenschap						
1961	23	18	19	18	37	24	25	26	22	14	14	16
1962	28	23										
1961	475	472	504	448	473	452	473	402	479	476	443	432
1962	430	400										
1961	18	14	7	12	4	7	18	14	20	25	16	22
1962	16	19										
1961	41	35	18	16	25	16	16	16	22	16	27	30
1962	43	30										
1961	10	23	26	25	23	24	23	22	22	18	19	17
1962	21	19										
1961	354	324	359	345	352	346	356	349	343	350	338	331
1962	345	316										
1961	921	886	933	866	915	869	913	829	909	900	857	848
1962	883	807										
	Einfuhr aus dritten Ländern					Invoer uit derde landen						
1961	0	0	3	5	3	2	1	4	1	1	1	2
1962	4	14										
1961	2	2	1	3	2	1	1	1	17	1	3	1
1962	1	1										
1961	3	2	4	8	4	3	2	4	18	2	4	3
1962	5	14										
	Deutschland (BR) (b)					Duitsland (BR) (b)						
1961	1	0	0	0	1	1	1	0	0	0	0	0
1962	0	0										
1961	—	—	—	—	—	—	—	—	—	—	—	—
1962	—	—										
1961	22	17	17	17	33	21	20	19	14	13	12	15
1962	27	21										
1961	1	1	1	0	3	2	5	6	7	0	1	1
1962	1	2										
1961	23	18	19	18	37	24	25	26	22	14	14	16
1962	28	23										
1961	0	1	2	2	1	2	1	3	1	1	2	1
1962	1	3										
1961	23	19	21	20	39	26	26	29	23	15	16	18
1962	29	26										
	Frankreich					Frankrijk						
1961	363	343	376	323	331	316	335	284	328	325	304	305
1962	313	288										
1961	1	1	1	0	0	0	1	1	0	1	1	1
1962	1	1										
1961	82	92	92	97	104	101	107	94	109	111	107	93
1962	94	89										
1961	29	37	35	28	37	35	31	24	42	39	31	33
1962	22	21										
1961	475	472	504	448	473	452	473	402	479	477	443	432
1962	430	400										
1961	—	—	—	—	—	—	—	—	—	—	—	—
1962	—	—										
1961	475	472	504	448	473	452	473	402	479	476	443	432
1962	430	400										

(a) Einschließlich Steinkohlenschwefelkoks
 (b) Ab Januar 1960 einschl. Saarland
 (c) Einschließlich Luxemburg: 3

(a) Inclusief steenkoolhalfcokes
 (b) Vanaf januari 1960 met inbegrip van Saarland
 (c) Inclusief Luxemburg: 3

C 27

Coke de four (a)

Réceptions en provenance des pays de la Communauté et importations en provenance des pays tiers

Coke da cokeria (a)

Arrivi dai paesi della Comunità e importazioni dai paesi terzi

1.000 t

1953	1954	1955	1956	1957	1958	1959	1960	1961	Pays fournisseurs / Lieferländer Paesi fornitori / Landen van herkomst		
<table border="0" style="width:100%"> <tr> <td style="width:50%; text-align:center">Italie</td> <td style="width:50%; text-align:center">Italia</td> </tr> </table>									Italie	Italia	
Italie	Italia										
2	13	25	6	30	188	74	34	81	Deutschland (BR)		
—	3	—	2	—	12	30	26	21	France		
—	0	5	0	3	—	25	11	43	Nederland		
—	—	—	—	—	1	18	88	34	Belgique / België		
2	16	30	9	33	201	148	159	178	COMMUNAUTÉ / GEMEINSCHAFT COMUNITÀ / GEMEENSCHAP		
—	8	16	28	59	2	13	21	24	Pays tiers / Dritte Länder Paesi terzi / Derde landen		
2	25	46	37	92	203	161	179	203	Total / Ingesamt Totale / Totaal		
<table border="0" style="width:100%"> <tr> <td style="width:50%; text-align:center">Pays-Bas</td> <td style="width:50%; text-align:center">Paesi Bassi</td> </tr> </table>									Pays-Bas	Paesi Bassi	
Pays-Bas	Paesi Bassi										
270	348	389	317	272	191	288	320	277	Deutschland (BR)		
—	—	14	2	—	—	—	0	—	France		
—	6	19	29	38	14	—	—	2	Belgique / België		
270	354	422	349	310	205	288	320	278	COMMUNAUTÉ / GEMEINSCHAFT COMUNITÀ / GEMEENSCHAP		
—	20	29	147	165	62	102	31	12	Pays tiers / Dritte Länder Paesi terzi / Derde landen		
270	374	451	496	475	267	390	352	291	Total / Ingesamt Totale / Totaal		
<table border="0" style="width:100%"> <tr> <td style="width:50%; text-align:center">Belgique</td> <td style="width:50%; text-align:center">Belgio</td> </tr> </table>									Belgique	Belgio	
Belgique	Belgio										
6	49	72	78	80	88	62	70	45	Deutschland (BR)		
0	4	6	0	2	1	7	13	9	France		
16	25	58	50	53	71	109	163	199	Nederland		
22	78	135	128	136	161	178	246	252	COMMUNAUTÉ / GEMEINSCHAFT COMUNITÀ / GEMEENSCHAP		
3	9	11	9	55	9	2	8	2	Pays tiers / Dritte Länder Paesi terzi / Derde landen		
25	87	146	137	192	170	180	254	254	Total / Ingesamt Totale / Totaal		
<table border="0" style="width:100%"> <tr> <td style="width:50%; text-align:center">Luxemburg</td> <td style="width:50%; text-align:center">Lussemburgo</td> </tr> </table>									Luxemburg	Lussemburgo	
Luxemburg	Lussemburgo										
2.795	2.767	3.138	3.177	3.179	3.148	3.097	3.520	3.597	Deutschland (BR)		
—	—	—	10	20	—	—	—	—	Italia		
202	246	304	364	487	377	432	383	312	Nederland		
101	100	91	93	170	59	210	237	240	Belgique / België		
3.098	3.113	3.533	3.644	3.867 (b)	3.584	3.739	4.140	4.149	COMMUNAUTÉ / GEMEINSCHAFT COMUNITÀ / GEMEENSCHAP		

(a) Y compris le semi-coke de houille

(b) Y compris 11 en provenance de pays tiers

(a) Compreso il semi-coke di carbon fossile

(b) Ivi compresi 11 dai paesi terzi

Steinkohlens (a)

Bezüge aus den Ländern der Gemeinschaft und
Einfuhr aus dritten Ländern

Cokesovencokes (a)

Aanvoer uit de landen van de Gemeenschap en
invoer uit derde landen

27 K

1.000 t

	I	II	III	IV	V	VI	VII	VIII	IX	X	XI	XII
	Italien				Italië							
1961	4	3	1	0	2	3	8	6	9	18	11	15
1962	9	5										
1961	2	2	1	2	3	0	1	3	2	1	3	1
1962	1	1										
1961	9	4	4	9	—	—	3	0	4	2	1	5
1962	4	3										
1961	3	5	1	0	0	3	6	5	6	4	1	0
1962	2	9										
1961	18	14	7	12	4	7	18	14	20	25	16	22
1962	16	19										
1961	2	1	—	2	1	—	—	1	16	—	1	—
1962	—	3										
1961	20	15	7	15	5	7	18	15	36	25	16	22
1962	16	22										
	Niederlande				Nederland							
1961	39	35	18	16	25	16	16	16	22	16	27	30
1962	43	30										
1961	—	—	—	—	—	—	—	—	—	—	—	—
1962	—	—										
1961	2	—	—	—	—	—	—	—	—	—	—	—
1962	—	—										
1961	41	35	18	16	25	16	16	16	22	16	27	30
1962	43	30										
1961	0	—	1	3	2	1	1	—	1	1	2	2
1962	3	4										
1961	41	34	18	19	27	17	17	16	22	17	29	31
1962	46	34										
	Belgien				België							
1961	6	5	3	6	3	4	4	3	4	1	3	3
1962	5	1										
1961	0	1	1	1	1	1	1	1	1	—	0	0
1962	0	0										
1961	4	17	21	18	19	19	19	17	18	17	16	14
1962	16	17										
1961	10	23	26	25	23	24	23	22	22	18	19	17
1962	21	19										
1961	—	0	0	1	—	—	—	—	—	—	—	—
1962	1	5										
1961	10	24	26	25	23	24	23	22	22	18	19	17
1962	22	23										
	Luxemburg				Luxemburg							
1961	308	279	305	299	305	299	310	307	297	303	294	290
1962	303	277										
1961	—	—	—	—	—	—	—	—	—	—	—	—
1962	—	—										
1961	26	27	33	28	26	26	26	25	27	28	23	18
1962	23	21										
1961	19	19	21	19	21	21	20	17	19	19	21	22
1962	19	18										
1961	354	324	359	345	352	346	356	349	343	350	338	331
1962	345	316										

(a) Einschließlich Steinkohlenschwelkoks
(b) Einschließlich 11 aus dritten Ländern(a) Inclusief steenkoolhalfcokes
(b) Inclusief 11 uit derde landen

C 28

Agglomérés de houille

Réceptions en provenance des pays de la Communauté et importations en provenance des pays tiers

Agglomerati di carbon fossile

Arrivi dai paesi della Comunità e importazioni dai paesi terzi

1.000 t

1953	1954	1955	1956	1957	1958	1959	1960	1961	Pays de réception / Empfangsländer Paesi riceventi / Ontvangende landen								
Réceptions en provenance des pays de la Communauté									Arrivi dai paesi della Comunità								
—	33	105	311	169	58	133	217	215	Deutschland (BR) (a)								
2	1	1	1	2	2	2			Saarland								
293	444	445	471	843	395	363	372	403	France								
30	58	73	156	146	155	95	136	131	Italie								
275	285	412	408	295	156	127	133	113	Nederland								
9	37	49	56	101	119	109	102	154	Belgique / België								
9	7	9	16	13	7	7	9	9	Luxembourg								
619	865	1.093	1.420	1.568	892	836	969	1.026	COMMUNAUTÉ / GEMEINSCHAFT COMUNITÀ / GEMEENSCHAP								
Importations en provenance des pays tiers									Importazioni da paesi terzi								
—	—	1	0	0	—	—	—	—	Deutschland (BR)								
—	—	—	—	53	100	58	45	16	France								
13	21	25	53	55	11	16	10	39	Italie								
1	1	—	—	—	—	—	—	—	Nederland								
2	3	2	16	3	1	0	0	—	Belgique / België								
16	25	28	70	112	112	74	55	55	COMMUNAUTÉ / GEMEINSCHAFT COMUNITÀ / GEMEENSCHAP								
Allemagne (R.F.)									Germania (R.F.)								
—	33	65	68	86	46	127	212	207	Nederland								
—	—	39	242	83	14	6	5	9	Belgique / België								
—	33	105 (b)	311	169	58	133	217	215	COMMUNAUTÉ / GEMEINSCHAFT COMUNITÀ / GEMEENSCHAP								
France									Francia								
36	104	87	86	112	68	55	53	66	Deutschland (BR)								
10	46	77	88	140	157	173	182	199	Nederland								
247	294	281	297	591	169	135	137	138	Belgique / België								
293	444	445	471	843	395	363	372	403	COMMUNAUTÉ / GEMEINSCHAFT COMUNITÀ / GEMEENSCHAP								
—	—	—	—	53	100	58	45	16	Pays tiers / Dritte Länder Paesi terzi / Derde landen								
293	444	445	471	896	494	421	417	419	Total / Ingesamt Totale / Totaal								

(a) A partir de janvier 1960 y compris la Sarre

(b) Y compris France: 1

(a) Da gennaio 1960 inclusa la Sarre

(b) Compresa la Francia: 1

Steinkohlenbriketts

Bezüge aus den Ländern der Gemeinschaft und
Einfuhr aus dritten Ländern

Steenkoolbriketten

Aanvoer uit de landen van de Gemeenschap en
invoer uit derde landen

28

K

1.000 t

	I	II	III	IV	V	VI	VII	VIII	IX	X	XI	XII
	Bezüge aus den Ländern der Gemeinschaft						Aanvoer uit landen van de Gemeenschap					
1961	21	11	4	10	21	18	23	26	28	17	20	17
1962	17	9										
1961	34	43	10	28	39	41	31	27	39	36	38	38
1962	39	21										
1961	19	12	1	2	10	13	9	11	9	10	18	17
1962	20	7										
1961	18	17	5	10	13	7	7	7	6	6	8	8
1962	12	10										
1961	22	14	8	14	12	12	11	10	12	10	11	18
1962	13	11										
1961	1	1	1	1	0	1	0	1	1	1	1	1
1962	1	1										
1961	116	98	30	64	95	91	81	82	95	80	94	98
1962	102	58										
	Einfuhr aus dritten Ländern						Invoer uit derde landen					
1961	—	—	—	—	—	—	—	—	—	—	—	—
1962	—	—										
1961	1	1	2	—	6	—	—	—	—	1	3	2
1962	1	6										
1961	4	8	—	—	4	—	—	18	1	1	1	1
1962	5	1										
1961	—	—	—	—	—	—	—	—	—	—	—	—
1962	—	—										
1961	—	—	—	—	—	—	—	—	—	—	—	—
1962	—	—										
1961	5	9	2	—	10	—	—	18	1	2	4	3
1962	6	7										
	Deutschland (BR)						Duitsland (BR)					
1961	21	11	3	10	20	17	22	25	28	16	19	16
1962	15	8										
1961	0	0	0	—	1	1	1	1	1	1	1	1
1962	2	1										
1961	22	11	4	10	21	18	23	26	28	17	20	17
1962	17	9										
	Frankreich						Frankrijk					
1961	6	8	2	4	6	7	5	6	6	6	4	5
1962	10	2										
1961	22	20	7	12	16	19	19	12	19	19	17	17
1962	16	11										
1961	6	15	2	12	16	15	8	9	14	10	16	15
1962	14	7										
1961	34	43	10	28	39	41	31	27	39	36	38	38
1962	39	21										
1961	1	1	2	—	6	—	—	—	—	1	3	2
1962	1	6										
1961	36	44	12	28	44	41	31	27	39	37	40	40
1962	40	27										

(a) Ab Januar 1960 einschl. Saarland
(b) Einschließlich Frankreich: 1

(a) Vanaf januari 1960 met inbegrip van Saarland
(b) Inclusief Frankrijk: 1

C 29

Agglomérés de houille

Réceptions en provenance des pays de la Communauté et importations en provenance des pays tiers

Agglomerati di carbon fossile
Arrivi dai paesi della Comunità e importazioni dai paesi terzi

1.000 t

1953	1954	1955	1956	1957	1958	1959	1960	1961	Pays fournisseurs / Lieferländer Paesi fornitori / Landen van herkomst
Italie									
29	54	65	149	138	150	80	104	110	Deutschland (BR)
1	3	7	7	7	5	7	13	15	France
—	—	—	—	—	—	0	5	2	Nederland
0	1	0	0	—	0	7	15	5	Belgique / België
30	58	73	156	146	155	95	136	131	COMMUNAUTÉ / GEMEINSCHAFT . . . COMUNITÀ / GEMEENSCHAP
13	21	25	53	55	11	16	10	39	Pays tiers / Dritte Länder Paesi terzi / Derde landen
43	79	98	209	200	166	111	146	170	Total / Ingesamt Totale / Totaal
Pays Bas									
254	275	344	359	287	156	127	133	113	Deutschland (BR)
—	—	10	2	—	—	—	—	—	France
20	10	56	47	7	0	—	—	—	Belgique / België
275(a)	286(a)	412	408	295	156	127	133	113	COMMUNAUTÉ / GEMEINSCHAFT . . . COMUNITÀ / GEMEENSCHAP
Belgique									
5	15	23	27	48	47	28	21	40	Deutschland (BR)
0	0	0	0	0	0	0	0	0	France
4	22	26	29	53	72	81	80	113	Nederland
9	37	49	56	101	119	109	102	153	COMMUNAUTÉ / GEMEINSCHAFT . . . COMUNITÀ / GEMEENSCHAP
2	3	2	16	3	1	0	0	—	Pays tiers / Dritte Länder Paesi terzi / Derde landen
11	40	51	72	104	120	109	102	153	Total / Ingesamt Totale / Totaal
Luxembourg									
—	0	0	5	4	2	2	4	4	Deutschland (BR)
9	7	8	10	8	4	4	4	4	Belgique / België
9	7	9	16	13	7	7	9	9	COMMUNAUTÉ / GEMEINSCHAFT . . . COMUNITÀ / GEMEENSCHAP

(a) Y compris 1 en provenance de pays tiers

(a) Ivi compresi 1 dai paesi terzi

Steinkohlenbriketts

Bezüge aus den Ländern der Gemeinschaft und
Einfuhr aus dritten Ländern

Steenkoolbriketten

Aanvoer uit de landen van de Gemeenschap en
Invoer uit derde landen

29 K

1.000 t

	I	II	III	IV	V	VI	VII	VIII	IX	X	XI	XII
	Italien				Italië							
1961	15	9	1	2	8	12	8	10	8	8	14	14
1962	16	5										
1961	3	1	0	—	1	1	1	1	0	1	3	3
1962	3	1										
1961	1	0	0	—	0	0	—	—	—	0	0	—
1962	0	0										
1961	0	1	0	—	—	—	0	—	0	1	1	1
1962	1	0										
1961	19	12	1	2	10	13	9	11	9	10	18	17
1962	20	7										
1961	4	8	—	—	4	—	—	18	1	1	1	1
1962	5	1										
1961	23	20	1	2	14	13	9	29	9	11	19	18
1962	25	8										
	Niederlande				Nederland							
1961	18	17	5	10	13	7	7	7	6	6	8	8
1962	12	10										
1961	—	—	—	—	—	—	—	—	—	—	—	—
1962	—	—										
1961	—	—	—	—	—	—	—	—	—	—	—	—
1962	0	0										
1961	18	17	5	10	13	7	7	7	6	6	8	8
1962	12	10										
	Belgien				België							
1961	10	6	1	2	2	2	2	2	3	2	3	6
1962	2	3										
1961	0	0	0	0	0	0	—	0	0	0	0	0
1962	0	0										
1961	11	8	7	11	10	9	9	9	9	8	8	12
1962	11	8										
1961	22	14	8	14	12	12	11	10	12	10	11	18
1962	13	11										
1961	—	—	—	—	—	—	—	—	—	—	—	—
1962	—	—										
1961	22	14	8	14	12	12	11	10	12	10	11	18
1962	13	11										
	Luxemburg				Luxemburg							
1961	1	1	0	0	0	0	0	0	1	0	0	1
1962	1	0										
1961	0	1	0	0	0	0	0	0	0	0	0	0
1962	0	0										
1961	1	1	1	1	0	1	1	1	1	1	1	1
1962	1	1										

(a) Einschließlich 1 aus dritten Ländern

(a) Inclusief 1 uit derde landen

C 30

Briquettes de lignite

Mattonelle di lignite

Réceptions en provenance des pays de la Communauté et importations en provenance des pays tiers

Arrivi dai paesi della Comunità e importazioni dai paesi terzi

1000 t

1953	1954	1955	1956	1957	1958	1959	1960	1961	Pays de réception / Empfangsländer Paesi riceventi / Ontvangende landen
Réceptions en provenance des pays de la Communauté					Arrivi dai paesi della Comunità				Deutschland (BR) (a) Saarland France Italia Nederland Belgique / België Luxembourg
53	43	24	17	17	13	12	16	22	
76	73	94	90	90	94	104			
429	411	479	481	490	508	521	359	493	
13	82	69	54	76	65	129	168	166	
234	286	290	280	289	299	254	235	215	
77	87	97	99	105	102	92	92	91	
131	139	148	135	146	144	123	135	137	
1.013	1.121	1.201	1.156	1.213	1.225	1.234	1.004	1.125	COMMUNAUTÉ / GEMEINSCHAFT . . . COMUNITÀ / GEMEENSCHAP
Importations en provenance des pays tiers					Importazioni da paesi terzi				Deutschland (BR) France Italia Nederland Belgique / België
2.119	3.218	4.169	3.520	4.056	5.064	4.264	4.373	4.187	
—	—	—	—	—	—	—	18	2	
—	4	15	10	—	—	1	14	65	
—	—	—	0	0	—	—	—	—	
—	—	—	—	0	—	—	1	2	
2.119	3.222	4.184	3.530	4.056	5.064	4.264	4.406	4.255	COMMUNAUTÉ / GEMEINSCHAFT . . . COMUNITÀ / GEMEENSCHAP
Allemagne (R.F.) (b)				Germania (R.F.) (b)				Pays fournisseurs / Lieferländer Paesi fornitori / Landen van herkomst	
53	43	24	17	17	13	12	16	22	COMMUNAUTÉ / GEMEINSCHAFT . . . COMUNITÀ / GEMEENSCHAP
2.119	3.218	4.167	3.518	4.051	5.018	4.212	4.303	4.046	Allemagne, zone sov. Deutschland, sowj. Besatzungszone
—	—	—	—	—	46	50	61	110	Tchécoslovaquie / Tschechoslowakei . . .
—	—	2	2	5	—	—	9	31	Autres pays / Sonstige Länder
2.119	3.218	4.169	3.520	4.056	5.064	4.264	4.373	4.187	Pays tiers / Dritte Länder Paesi terzi / Derde landen
2.172	3.261	4.193	3.538	4.072	5.077	4.276	4.388	4.209	Total / Ingesamt Totale / Totaal

(a) A partir de janvier 1960 y compris la Sarre

(b) Des Pays-Bas seulement, sauf 1 en 1953 et 3 en 1954 en provenance de France

(a) Da gennaio 1960 inclusa la Sarre

(b) Solamente dai Paesi Bassi, eccetto per il 1953 e per 1954, rispettivamente 1 e 3 dalla Francia

Braunkohlenbriketts

Bruinkoolbriketten

30 K

Bezüge aus den Ländern der Gemeinschaft und
Einfuhr aus dritten LändernAanvoer uit de landen van de Gemeenschap en
invoer uit derde landen

1000 t

	I	II	III	IV	V	VI	VII	VIII	IX	X	XI	XII
	Bezüge aus den Ländern der Gemeinschaft						Aanvoer uit landen van de Gemeenschap					
1961	2	1	1	1	1	1	2	2	2	3	2	3
1962	3	3										
1961	38	40	41	40	35	39	42	42	42	39	49	46
1962	46	35										
1961	16	14	14	12	14	8	15	16	16	14	13	13
1962	13	11										
1961	22	18	15	19	18	18	18	18	19	19	17	14
1962	21	13										
1961	8	10	7	8	8	8	8	8	7	6	6	7
1962	7	3										
1961	12	11	11	11	11	11	11	11	11	11	11	11
1962	12	11										
1961	98	94	90	91	88	86	96	97	98	93	98	94
1962	102	77										
	Einfuhr aus dritten Ländern						Invoer uit derde landen					
1961	322	202	377	331	308	301	321	340	321	456	475	433
1962												
1961	2	—	—	—	—	—	—	—	—	—	—	—
1962	—	—										
1961	6	1	3	1	8	5	4	6	6	7	6	11
1962	7	3										
1961	—	—	—	—	—	—	—	—	—	—	—	—
1962	2	1										
1961	0	1	0	0	0	0	0	0	0	0	0	0
1962	0	0										
1961	330	204	381	333	316	306	325	347	327	463	481	443
1962												
	Deutschland (BR) (b)						Duitsland (BR) (b)					
1961	2	1	1	1	1	1	2	2	2	3	2	3
1962	3	3										
1961	309	188	371	328	304	297	316	332	310	432	448	412
1962												
1961	9	11	5	3	3	4	5	7	7	19	22	16
1962	20	8										
1961	4	3	2	1	0	0	0	2	4	5	5	4
1962	3	0										
1961	322	202	377	331	308	301	321	340	321	456	475	433
1962												
1961	323	204	379	332	309	302	323	342	323	459	477	436
1962												

(a) Ab Januar 1960 einschl. Saarland

(b) Nur aus den Niederlanden, ausgenommen 1 in 1953 und 3 in 1954 aus Frankreich

(a) Vanaf januari 1960 met inbegrip van Saarland

(b) Uitsluitend uit Nederland, behalve 1 in 1953 en 3 in 1954 uit Frankrijk

C 31

Briquettes de lignite

Réceptions en provenance des pays de la Communauté et importations en provenance des pays tiers

1.000 t

Mattonelle di lignite

Arrivi dai paesi della Comunità e importazioni dai paesi terzi

1953	1954	1955	1956	1957	1958	1959	1960	1961	Pays fournisseurs / Lieferländer Paesi fornitori / Landen van herkomst	
France										
421	404	472	473	481	496	508	351	481		Deutschland (BR)
8	7	8	8	9	13	13	9	12		Nederland
429	411	479	481	490	508	521	359	493		COMMUNAUTÉ / GEMEINSCHAFT COMUNITÀ / GEMEENSCHAP
—	—	—	—	—	—	—	18	2		Allemagne, zone sov. / Deutschland, sowj. Bes.-Zone Germania, zona sov. / Duitsland, oostzone
429	411	479	481	490	508	521	378	495	Total / Ingesamt Totale / Totaal	
Italia										
13	82	69	54	76	65	128	166	163		Deutschland (BR)
—	4	15	10	—	—	1	13	51		Allemagne, zone sov. / Deutschland, sowj. Bes.-Zone Germania, zona sov. / Duitsland, oostzone
13	86	84	64	76	65	130	182 (a)	231 (a)		Total / Ingesamt Totale / Totaal
Pays-Bas										
234	286	290	280	289	299	254	235	215		Deutschland (BR)
Belgique										
72	82	93	94	100	97	88	87	87		Deutschland (BR)
5	5	5	5	6	5	5	5	5		Nederland
77	87	97	99	105	102	92	92	91		COMMUNAUTÉ / GEMEINSCHAFT COMUNITÀ / GEMEENSCHAP
—	—	—	—	0	—	—	1	2		Allemagne, zone sov. / Deutschland, sowj. Bes.-Zone Germania, zona sov. / Duitsland, oostzone
77	87	97	99	106	102	92	92	93	Total / Ingesamt Totale / Totaal	
Luxembourg										
131	139	148	135	146	144	123	135	137		Deutschland (BR)

(a) Y compris France: 1

(a) Compresa la Francia: 1

DEUTSCHLAND (BR)

C 32

Semi-coke de lignite

Importations en provenance des pays tiers

1.000 t

Semi-coke di lignite

Importazioni dai paesi terzi

1953	1954	1955	1956	1957	1958	1959	1960	1961	Pays fournisseurs / Lieferländer Paesi fornitori / Landen van herkomst	
Allemagne (R.F.)										
25	20	36	83	114	79	86	111	112		Allemagne, zone sov. / Deutschland, sowj. Bes.-Zone Germania, zona sov. / Duitsland, oostzone
95	103	119	86	101	86	96	106	114		Tchécoslovaquie / Tschechoslowakei Cecoslovacchia / Tsjechoslowakije
120	123	155	169	214	165	181	217	226	Total / Ingesamt Totale / Totaal	

BraunkohlenbrikettsBezüge aus den Ländern der Gemeinschaft und
Einfuhr aus dritten Ländern**Bruinkoolbriketten**Aanvoer uit de landen van de Gemeenschap en
Invoer uit derde landen

31

K

1.000 t

	I	II	III	IV	V	VI	VII	VIII	IX	X	XI	XII
	Frankreich						Frankrijk					
1961	37	39	40	39	34	38	41	41	41	38	48	45
1962	45	34										
1961	1	1	1	1	1	1	1	1	1	1	1	1
1962	1	1										
1961	38	40	41	40	35	39	42	42	42	39	49	46
1962	46	35										
1961	2	—	—	—	—	—	—	—	—	—	—	—
1962	—	—										
1961	40	40	41	40	35	39	42	42	42	39	49	46
1962	46	35										
	Italien						Italië					
1961	16	14	14	12	14	8	15	16	15	14	13	13
1962	13	11										
1961	6	—	3	1	2	4	4	6	5	6	4	10
1962	7	3										
1961	22	14	17	13	22	14	19	22	22	21	19	24
1962	20	14										
	Niederlande						Nederland					
1961	22	18	15	19	18	18	18	18	19	19	17	14
1962	21	13										
	Belgien						België					
1961	7	9	7	8	8	7	8	8	7	6	5	6
1962	7	3										
1961	0	0	0	0	0	0	0	0	0	0	0	1
1962	0	0										
1961	8	10	7	8	8	8	8	8	7	6	6	7
1962	7	3										
1961	0	1	0	0	0	0	0	0	0	0	0	0
1962	0	0										
1961	8	10	7	8	9	8	8	8	8	6	6	7
1962	8	3										
	Luxemburg						Luxemburg					
1961	12	11	11	11	11	11	11	11	11	11	11	11
1962	12	12										

(a) Einschließlich Frankreich: 1

(a) Inclusief Frankrijk: 1

Braunkohlenschwelkoks
Einfuhr aus dritten LändernDEUTSCHLAND (BR)
Bruinkoolhalfcokes
Invoer uit derde landen

32

K

1.000 t

	I	II	III	IV	V	VI	VII	VIII	IX	X	XI	XII
	Deutschland (BR)						Duitsland (BR)					
1961	6	4	10	9	16	11	9	9	8	10	12	7
1962												
1961	12	11	10	8	10	9	8	10	11	7	9	10
1962	10	10										
1961	18	15	21	17	27	19	17	19	20	16	21	18
1962												

C **33** Réceptions en provenance des pays de la
Communauté et importations en
provenance des pays tiers

Bezüge aus den Ländern
der Gemeinschaft und Einfuhr
aus dritten Ländern

33 **K**

1.000 t Arrivi dai paesi della Comunità
e importazioni dai paesi terzi

Aanvoer uit de landen van de Gemeenschap
en invoer uit derde landen

1953	1954	1955	1956	1957	1958	1959			Pays fournisseurs / Lieferländer Paesi fornitori / Landen van herkomst
								Houille Carbon fossile	Steinkohle Steenkool
755	741	820	810	883	861	965			Deutschland (BR)
179	154	202	128	147	214	107			France
934	895	1.021	938	1.030	1.077 (a)	1.073 (b)			COMMUNAUTÉ / GEMEINSCHAFT . . . COMUNITÀ / GEMEENSCHAP
—	—	—	—	87	10	—			Pays tiers / Dritte Länder Paesi terzi / Derde landen
934	895	1.021	938	1.117	1.087	1.073			Total / Ingsamt Totale / Totaal
								Coke de four (c) Coke da cokeria (c)	Steinkohlenkoks (c) Cokesovencokes (c)
13	33	151	127	53	109	61			Deutschland (BR)
21	3	4	38	120	6	8			France
—	—	—	—	24	—	—			Italia
—	—	—	—	—	—	4			Belgique / België
34	36	155	165	198	115	73			COMMUNAUTÉ / GEMEINSCHAFT . . . COMUNITÀ / GEMEENSCHAP
								Agglomérés de houille Agglomerati di carbon fossile	Steinkohlenbriketts Steenkoolbriketten
—	0	0	0	0	0	1			Deutschland (BR)
2	1	1	1	2	2	0			France
2	1	1	1	2	2	2			COMMUNAUTÉ / GEMEINSCHAFT . . . COMUNITÀ / GEMEENSCHAP
								Briquettes de lignite Mattonelle di lignite	Braunkohlenbriketts Bruinkoolbriketten
76	73	94	90	90	94	104			Deutschland (BR)

(a) Y compris Belgique: 1
(b) Y compris Pays-Bas: 1
(c) Y compris le semi-coke de houille
(a) Compreso Belgio: 1
(b) Compresi Paesi Bassi: 1
(c) Compreso il semi-coke di carbon fossile

(a) Einschließlich Belgien: 1
(b) Einschließlich Niederlande: 1
(c) Einschließlich Steinkohlenschwelkoks
(a) Inclusief België: 1
(b) Inclusief Nederland: 1
(c) Inclusief steenkoolhalfcokes

LIEFERUNGEN AN KOHLE IN DIE LÄNDER DER GEMEINSCHAFT UND AUSFUHR NACH
DRITTEN LÄNDERN

LIVRAISONS DE CHARBON AUX PAYS DE LA COMMUNAUTÉ ET EXPORTATIONS VERS LES
PAYS TIERS

FORNITURE DI CARBONE AI PAESI DELLA COMUNITÀ E ESPORTAZIONI VERSO PAESI TERZI

LEVERINGEN VAN KOLEN AAN DE LANDEN VAN DE GEMEENSCHAP EN UITVOER NAAR
DERDE LANDEN

Verzeichnis der dritten Länder
Index des pays tiers

Index dei paesi terzi
Lijst van de derde landen

Deutsch	Français	Italiano	Nederlands
Großbritannien Norwegen Schweden Finnland Dänemark Schweiz Österreich Spanien Jugoslawien Griechenland Deutschland (sowj. Bes.-Zone) Ungarn Algerien Sonstige Länder	Royaume-Uni Norvège Suède Finlande Danemark Suisse Autriche Espagne Yougoslavie Grèce Allemagne (zone sov.) Hongrie Algérie Autres pays	Regno Unito Norvegia Svezia Finlandia Danimarca Svizzera Austria Spagna Jugoslavia Grecia Germania (zona sov.) Ungheria Algeria Altri Paesi	Groot-Brittannië Noorwegen Zweden Finland Denemarken Zwitserland Oostenrijk Spanje Joegoslavië Griekenland Duitsland (sov. zone) Hongarije Algerië Overige landen

1.000 t

1953	1954	1955	1956	1957	1958	1959	1960	1961	Pays fournisseurs / Lieferländer Paesi fornitori / Landen van herkomst	
Livraisons aux pays de la Communauté					Forniture ai paesi della Comunità					
10.290	12.383	9.727	9.648	9.988	9.360	11.124	14.924	14.213	Deutschland (BR) (a)	
7.779	7.715	7.999	7.566	7.068	6.921	6.860			Saarland	
1.507	1.559	2.515	1.076	1.146	950	911	975	973	France	
249	924	761	658	732	1.117	1.736	2.026	2.278	Nederland	
3.583	4.284	4.995	3.298	3.107	2.033	1.824	1.917	2.171	Belgique / België	
23.408	26.865	25.997	22.246	22.042	20.380	22.455	19.842	19.635	COMMUNAUTÉ / GEMEINSCHAFT COMUNITÀ / GEMEENSCHAP	
Exportations vers les pays tiers					Esportazioni verso paesi terzi					
3.264	3.729	2.825	2.489	2.675	1.747	2.819	2.678	2.438	Deutschland (BR) (a)	
1.094	1.337	1.776	797	557	294	248			Saarland	
881	1.288	3.330	1.119	863	930	589	469	389	France	
51	110	110	152	149	154	109	112	71	Nederland	
582	1.397	2.056	1.165	855	738	347	358	682	Belgique / België	
5.872	7.861	10.097	5.722	5.099	3.863	4.112	3.617	3.580	COMMUNAUTÉ / GEMEINSCHAFT COMUNITÀ / GEMEENSCHAP	
Dont vers					Di cui verso					Pays destinataires / Bestimmungsländer Paesi destinatari / Landen van bestemming
561	2.373	4.455	1.328	859	694	93	—	—	Royaume-Uni / Großbritannien	
59	50	57	39	47	45	35	34	48	Norvège / Norwegen	
672	457	632	438	327	132	174	209	217	Suède / Schweden	
1	182	122	58	53	11	14	13	5	Finlande / Finland	
294	299	561	240	155	40	121	121	211	Danemark / Dänemark	
1.076	1.555	1.962	1.850	1.651	1.004	1.141	1.371	1.286	Suisse / Schweiz	
2.105	2.081	1.425	1.105	1.050	767	820	1.015	960	Autriche / Österreich	
452	118	42	8	—	143	—	32	0	Espagne / Spanien	
4	61	13	0	0	—	0	0	2	Yugoslavie / Jugoslawien	
207	91	53	48	38	16	23	15	36	Grèce / Griechenland	
—	36	338	312	570	431	1.039	248	154	Allemagne zone sov. / Deutschland, sowj. Bes.-Zone	
244	184	209	174	215	412	308	202	109	Algérie / Algerien	
315	374	227	121	132	168	343	355	551	Autres pays / Sonstige Länder	

(a) A partir de janvier 1960 y compris la Sarre

(a) Da gennaio 1960 inclusa la Sarre

Steinkohle

Steenkolen

34 K

Lieferungen in die Länder der Gemeinschaft und
Ausfuhr nach dritten LändernLeveringen aan de landen van de Gemeenschap
en uitvoer naar derde landen

1.000 t

	I	II	III	IV	V	VI	VII	VIII	IX	X	XI	XII
	Lieferungen in die Länder der Gemeinschaft						Leveringen aan de landen van de Gemeenschap					
1961	1.265	1.235	1.313	1.068	1.115	1.286	1.089	1.144	1.040	1.149	1.265	1.245
1962	1.373	1.136										
1961	87	80	71	77	74	84	58	73	88	77	98	104
1962	100	86										
1961	178	186	182	188	196	205	205	188	184	185	190	190
1962	200	173										
1961	106	161	138	150	170	209	141	172	224	191	235	274
1962	171	149										
1961	1.637	1.662	1.703	1.483	1.555	1.785	1.493	1.577	1.535	1.603	1.788	1.813
1962	1.844	1.544										
	Ausfuhr nach dritten Ländern						Uitvoer naar derde landen					
1961	185	200	207	150	178	164	184	216	242	211	268	234
1962	208	222										
1961	44	29	36	25	33	26	28	31	35	27	33	43
1962	30	36										
1961	4	5	3	16	7	6	5	6	11	3	4	3
1962	7	6										
1961	29	37	68	49	67	63	57	101	90	36	39	45
1962	71	71										
1961	262	270	314	240	285	259	273	353	378	277	344	325
1962	316	335										
	Davon nach						Waarvan naar					
1961	—	—	—	—	—	—	—	—	—	—	—	—
1962	—	—										
1961	3	1	4	2	1	3	1	5	9	4	8	7
1962	4	7										
1961	8	17	15	18	21	15	11	15	41	20	17	19
1962	18	31										
1961	5	—	—	—	—	—	—	—	—	—	—	—
1962	—	—										
1961	11	12	22	4	6	20	23	22	37	19	24	12
1962	19	20										
1961	100	88	117	121	124	108	114	144	135	64	74	98
1962	129	133										
1961	72	93	104	78	70	69	71	71	60	80	103	87
1962	62	60										
1961	—	—	—	—	—	—	—	—	—	—	—	0
1962	23	27										
1961	—	—	—	—	—	—	—	—	—	—	—	2
1962	2	—										
1961	—	6	—	—	—	—	—	13	—	—	2	14
1962	3	1										
1961	3	—	—	—	—	—	—	28	42	37	34	10
1962	11	5										
1961	17	12	17	5	10	8	11	8	3	2	5	11
1962	3	10										
1961	41	41	34	13	53	35	41	48	51	51	77	65
1962	42	40										

(a) Ab Januar 1960 einschl. Saarland

(a) Vanaf januari 1960 met Inbegrip van Saarland

Houille

Livraisons aux pays de la Communauté et exportations vers les pays tiers

Carbon fossile
Forniture ai paesi della Comunità e esportazioni verso i paesi terzi

1.000 t

1953	1954	1955	1956	1957	1958	1959	1960	1961	Pays destinataires / Bestimmungsländer Paesi destinatari / Landen van bestemming
759	745	818	803	883	861	965			Saarland
3.031	3.406	2.665	2.740	3.276	3.561	3.611	6.676	6.286	France
3.391	3.457	2.861	2.938	2.677	1.206	1.981	3.319	2.771	Italia
2.296	2.742	2.090	1.898	1.808	1.829	2.209	2.777	2.848	Nederland
686	1.915	1.174	1.133	1.216	1.780	2.231	1.998	2.165	Belgique / België
127	118	119	136	127	124	127	155	143	Luxembourg
10.290	12.383	9.727	9.648	9.988	9.360	11.124	14.924	14.213	COMMUNAUTÉ / GEMEINSCHAFT . . . COMUNITÀ / GEMEENSCHAP
26	407	181	—	—	—	—	—	—	Royaume-Uni / Großbritannien
25	17	16	7	8	5	11	12	9	Norvège / Norwegen
406	334	373	392	312	94	144	199	206	Suède / Schweden
—	—	0	5	10	—	14	14	5	Finlande / Finland
117	149	174	137	147	39	119	80	79	Danemark / Dänemark
405	561	555	611	587	352	396	776	696	Suisse / Schweiz
1.778	1.889	1.081	921	923	684	754	983	935	Autriche / Österreich
152	64	—	—	—	28	—	32	—	Espagne / Spanien
4	61	13	—	—	—	0	0	0	Yougoslavie / Jugoslawien
207	91	53	48	38	16	23	14	23	Grèce / Griechenland
	36	175	312	560	431	1.039	248	154	Allemagne / zone sov. Deutschland, / sowj. Besatzungszone . . .
144	119	205	55	89	98	319	318	330	Autres pays / Sonstige Länder
3.264	3.729	2.825	2.489	2.675	1.747	2.819	2.678	2.438	Pays tiers / Dritte Länder Paesi terzi / Derde landen
13.554	16.113	12.553	12.137	12.663	11.107	13.943	17.601	16.651	Total / Insgesamt Totale / Totaal

(a) A partir de janvier 1960 y compris la Sarre

(a) Da gennaio 1960 inclusa la Sarre

Steinkohle

Lieferungen in die Länder der Gemeinschaft und
Ausfuhr nach dritten Ländern

Steenkolen

Leveringen aan de landen van de Gemeenschap en
uitvoer naar derde landen

35 K

1.000 t

	I	II	III	IV	V	VI	VII	VIII	IX	X	XI	XII
1961	558	550	668	524	546	598	513	507	469	450	444	458
1962	533	476										
1961	287	276	229	132	135	277	185	248	198	263	294	247
1962	297	202										
1961	270	247	223	218	213	204	194	193	194	229	335	329
1962	347	260										
1961	137	149	181	181	208	196	186	185	170	194	179	201
1962	183	188										
1961	12	13	12	13	13	13	11	11	9	12	12	11
1962	12	9										
1961	1.265	1.235	1.313	1.068	1.115	1.286	1.089	1.144	1.040	1.149	1.265	1.245
1962	1.373	1.136										
1961	—	—	—	—	—	—	—	—	—	—	—	—
1962	—	—										
1961	2	0	2	0	1	0	0	0	2	1	1	0
1962	—	3										
1961	8	17	15	7	21	14	11	14	41	20	17	18
1962	18	31										
1961	5	—	—	—	—	—	—	—	—	—	—	—
1962	—	—										
1961	5	4	5	1	1	7	14	7	9	10	10	7
1962	9	3										
1961	65	60	62	60	53	57	62	80	65	37	44	51
1962	67	71										
1961	70	91	103	76	68	68	69	69	58	78	100	85
1962	60	58										
1961	—	—	—	—	—	—	—	—	—	—	—	—
1962	23	27										
1961	—	—	—	—	—	—	—	—	—	—	—	0
1962	—	—										
1961	—	6	—	—	—	—	—	—	—	—	2	14
1962	3	1										
1961	3	—	—	—	—	—	—	28	42	37	34	10
1962	11	5										
1961	27	21	20	5	34	18	27	18	25	29	59	47
1962	18	23										
1961	185	200	207	150	178	164	184	216	242	211	268	234
1962	208	222										
1961	1.449	1.435	1.519	1.217	1.294	1.450	1.273	1.360	1.281	1.361	1.532	1.479
1962	1.581	1.358										

(a) Ab Januar 1960 einschl. Saarland

(a) Vanaf januari 1960 met inbegrip van Saarland

FRANCE

C 36

Houille

Livraisons aux pays de la Communauté et exportations vers les pays tiers

Carbon fossile

Forniture ai paesi della Comunità e esportazioni verso i paesi terzi

1.000 t

1953	1954	1955	1956	1957	1958	1959	1960	1961	Pays destinataires / Bestimmungsländer Paesi destinatari / Landen van bestemming
837	847	1.090	371	540	422	475	620	645	Deutschland (BR) (a)
179	154	202	128	147	215	107			Saarland
194	158	137	64	56	19	17	22	23	Italia
90	6	425	43	51	48	24	53	29	Nederland
144	328	600	406	293	192	244	232	250	Belgique / België
63	66	61	64	59	54	45	48	26	Luxembourg
1.507	1.559	2.515	1.076	1.146	950	911	975	973	COMMUNAUTÉ / GEMEINSCHAFT . . . COMUNITÀ / GEMEENSCHAP
116	557	1.994	350	161	50	—	—	—	Royaume-Uni / Großbritannien
150	48	144	16	—	—	—	—	—	Suède / Schweden
1	68	76	5	—	—	—	—	—	Finlande / Finland
78	56	209	101	9	—	—	—	—	Danemark / Dänemark
267	322	526	442	412	275	241	247	262	Suisse / Schweiz
129	43	99	46	58	34	25	19	16	Autriche / Österreich
39	3	24	0	—	98	—	—	0	Espagne / Spanien
36	77	162	132	181	412	308	202	109	Algérie / Algerien
65	115	96	27	43	60	15	0	2	Autres pays / Sonstige Länder
881	1.288	3.330	1.119	863	930	589	469	389	Pays tiers / Dritte Länder Paesi terzi / Derde landen
2.388	2.847	5.845	2.195	2.009	1.880	1.500	1.444	1.361	Total / Ingesamt Totale / Totaal

(a) A partir de janvier 1960 y compris la Sarre

(a) Da gennaio 1960 inclusa la Sarre

Steinkohle

Lieferungen in die Länder der Gemeinschaft und
Ausfuhr nach dritten Ländern

Steenkolen

Leveringen aan de landen van de Gemeenschap
en uitvoer naar derde landen

36 K

1.000 t

	I	II	III	IV	V	VI	VII	VIII	IX	X	XI	XII
1961	63	50	40	52	46	61	42	51	56	54	63	69
1962	68	52										
1961	3	2	2	2	2	2	2	2	2	2	2	2
1962	3	2										
1961	1	1	2	2	3	2	2	4	2	2	4	3
1962	3	3										
1961	20	25	24	21	21	17	10	16	26	17	26	28
1962	24	26										
1961	1	2	3	0	3	2	2	2	2	2	2	2
1962	1	3										
1961	87	80	71	77	74	84	58	73	88	77	98	104
1962	100	86										
1961	—	—	—	—	—	—	—	—	—	—	—	—
1962	—	—										
1961	—	—	—	—	—	—	—	—	—	—	—	—
1962	—	—										
1961	—	—	—	—	—	—	—	—	—	—	—	—
1962	—	—										
1961	26	16	18	19	21	16	15	21	30	23	26	31
1962	26	25										
1961	1	1	1	1	1	1	1	1	1	2	2	1
1962	2	1										
1961	—	—	—	—	—	—	—	—	—	—	—	0
1962	—	—										
1961	17	12	17	5	10	8	11	8	3	2	15	11
1962	3	10										
1961	0	0	0	—	0	0	0	—	0	0	1	0
1962	0	—										
1961	44	29	36	25	33	26	28	31	35	27	33	43
1962	30	36										
1961	131	109	107	102	107	110	85	104	123	104	131	147
1962	130	122										

(a) Ab Januar 1960 einschl. Saarland

(a) Vanaf januari 1960 met inbegrip van Saarland

Houille

Livraisons aux pays de la Communauté et exportations vers les pays tiers

Carbon fossile

Forniture ai paesi della Comunità e esportazioni verso i paesi terzi

1.000 t

1953	1954	1955	1956	1957	1958	1959	1960	1961	Pays destinataires / Bestimmungsländer Paesi destinatari / Landen van bestemming								
Pays-Bas									Paesi Bassi								
10	87	170	135	145	74	147	301	328	Deutschland (BR)								
64	339	260	222	230	344	688	955	1.095	France								
4	—	—	—	0	4	16	11	4	Italia								
171	499	330	301	358	694	884	755	848	Belgique / België								
—	—	—	—	—	0	1	9	3	Luxembourg								
249	924	761	658	732	1.117	1.736	2.026	2.278	COMMUNAUTÉ / GEMEINSCHAFT COMUNITÀ / GEMEENSCHAP								
0	13	11	3	20	24	20	20	12	Norvège / Norwegen								
—	—	—	—	—	38	29	10	10	Suède / Schweden								
39	87	93	138	121	72	58	81	48	Suisse / Schweiz								
12	9	5	12	9	18	1	1	1	Autres pays / Sonstige Länder								
51	110	110	152	149	154	109	112	71	Pays tiers / Dritte Länder Paesi terzi / Derde landen								
300	1.034	870	811	882	1.270	1.845	2.138	2.349	Total / Insgesamt Totale / Totaal								
Belgique									Belgio								
107	226	732	295	202	43	109	191	177	Deutschland (BR)								
1.577	1.304	1.221	1.145	1.411	1.112	798	637	567	France								
836	575	184	98	23	0	52	280	474	Italia								
1.050	2.148	2.816	1.721	1.435	868	844	780	924	Nederland								
13	31	41	40	36	9	20	29	30	Luxembourg								
3.583	4.284	4.995	3.298	3.107	2.033 (a)	1.824	1.916	2.171	COMMUNAUTÉ / GEMEINSCHAFT COMUNITÀ / GEMEENSCHAP								
192	911	1.537	747	616	644	93	—	—	Royaume-Uni / Großbritannien								
34	20	30	29	19	16	3	2	26	Norvège / Norwegen								
8	6	31	30	15	—	0	—	1	Suède / Schweden								
—	88	35	48	43	—	—	0	—	Finlande / Finland								
22	18	20	—	—	1	1	40	133	Danemark / Dänemark								
50	230	348	300	161	77	238	267	280	Suisse / Schweiz								
2	1	0	0	—	—	1	11	9	Autriche / Österreich								
274	123	55	10	1	1	9	38	234	Autres pays / Sonstige Länder								
582	1.397	2.056	1.165	855	738	347	358	682	Pays tiers / Dritte Länder Paesi terzi / Derde landen								
4.165	5.681	7.050	4.463	3.962	2.771	2.171	2.275	2.854	Total / Insgesamt Totale / Totaal								

(a) Y compris Sarre: 1

(a) Compresa la Sarre: 1

Steinkohle

Steenkolen

37 K

Lieferungen in die Länder der Gemeinschaft und
Ausfuhr nach dritten Ländern

Leveringen aan de landen van de Gemeenschap
en uitvoer naar derde landen

1.000 t

	I	II	III	IV	V	VI	VII	VIII	IX	X	XI	XII
	Niederlande				Nederland							
1961	20	25	32	28	31	29	24	26	29	19	30	34
1962	39	34										
1961	91	84	82	96	94	104	112	91	79	89	90	83
1962	96	83										
1961	1	0	—	—	1	0	0	0	0	0	1	0
1962	1	0										
1961	66	76	67	64	70	74	69	71	74	77	70	73
1962	64	56										
1961	1	1	0	0	0	0	—	0	0	0	0	0
1962	0	0										
1961	178	186	182	188	196	205	205	188	184	185	190	190
1962	200	173										
1961	1	—	1	2	0	2	0	—	2	0	2	1
1962	1	1										
1961	—	—	—	10	—	0	—	0	—	—	—	—
1962	—	—										
1961	3	5	1	4	6	3	4	5	9	2	2	2
1962	7	5										
1961	0	0	0	0	—	0	0	0	0	0	0	0
1962	0	0										
1961	4	5	3	16	7	6	5	6	11	3	4	3
1962	7	6										
1961	182	190	185	204	203	211	210	194	195	188	194	193
1962	207	180										
	Belgien				België							
1961	2	12	17	12	16	26	13	18	17	1	18	24
1962	17	17										
1961	34	51	30	38	44	57	37	41	64	45	54	72
1962	50	34										
1961	13	41	32	40	37	30	29	27	30	43	75	77
1962	38	25										
1961	55	55	56	58	71	93	59	84	111	99	86	98
1962	64	71										
1961	2	2	2	2	2	2	2	2	2	3	3	3
1962	3	3										
1961	106	161	138	150	170	209	141	172	224	191	235	274
1962	171	149										
1961	—	—	—	—	—	—	—	—	—	—	—	—
1962	—	—										
1961	1	1	—	—	—	—	—	5	5	3	5	6
1962	4	3										
1961	—	—	—	1	—	—	—	—	—	—	—	—
1962	—	—										
1961	—	—	—	—	—	—	—	—	—	—	—	—
1962	—	—										
1961	6	8	17	3	4	14	9	15	28	10	14	5
1962	10	17										
1961	6	7	36	38	44	32	32	37	31	1	2	14
1962	29	33										
1961	1	1	0	0	0	1	1	1	1	1	1	1
1962	0	0										
1961	15	19	15	7	18	17	14	43	26	22	17	21
1962	27	17										
1961	29	37	68	49	67	63	57	101	90	36	39	45
1962	71	71										
1961	136	198	206	199	237	273	198	272	314	228	274	319
1962	242	220										

(a) Einschließlich Saarland: 1

(a) Inclusief Saarland: 1

Coke de four (a)
 Livraisons aux pays de la Communauté et
 exportations vers les pays tiers

Coke da cokeria (a)
 Forniture ai paesi della Comunità e esportazioni
 verso i paesi terzi

1.000 t

1953	1954	1955	1956	1957	1958	1959	1960	1961	Pays fournisseurs / Lieferländer Paesi fornitori / Landen van herkomst
Livraisons aux pays de la Communauté					Forniture ai paesi della Comunità				
5.855	5.401	7.130	7.147	7.052	6.785	6.201	7.791	7.847	Deutschland (BR) (b)
774	800	671	730	714	534	748			Saarland
29	17	43	36	137	54	97	85	67	France
27	—	66	106	126	31	—	—	3	Italia
670	839	1.110	1.167	1.315	1.072	1.416	1.708	1.955	Nederland
365	562	498	626	686	409	550	731	695	Belgique / België
7.720	7.619	9.518	9.812	10.030	8.884	9.012	10.315	10.567	COMMUNAUTÉ / GEMEINSCHAFT COMUNITÀ / GEMEENSCHAP
Exportations vers les pays tiers					Esportazioni verso paesi terzi				
3.220	4.430	4.070	3.754	2.860	2.261	2.478	3.063	2.902	Deutschland (BR) (b)
4	1	4	0	0	—	7			Saarland
71	108	189	79	73	48	48	40	39	France
70	51	14	5	3	11	35	112	144	Italia
577	627	764	826	631	550	520	568	450	Nederland
456	326	278	300	217	488	296	257	179	Belgique / België
4.398	5.543	5.319	4.963	3.785	3.358	3.385	4.039	3.714	COMMUNAUTÉ / GEMEINSCHAFT COMUNITÀ / GEMEENSCHAP
Dont vers					DI cui verso				
101	101	137	130	73	82	81	95	79	Pays destinataires / Bestimmungsländer Paesi destinatari / Landen van bestemming
1.774	1.954	2.121	2.284	1.599	1.217	1.107	1.208	978	Norvège / Norwegen
53	106	148	120	103	48	80	83	124	Suède / Schweden
1.108	1.299	1.373	1.201	675	731	630	863	678	Finlande / Finland
543	603	586	669	600	413	426	525	457	Danemark / Dänemark
290	346	319	314	383	375	400	500	480	Suisse / Schweiz
128	99	25	—	—	—	4	32	277	Autriche / Österreich
235	236	19	1	7	27	96	60	54	Espagne / Spanien
18	14	15	14	17	16	8	14	15	Yougoslavie / Jugoslawien
—	230	190	105	127	241	333	207	81	Grèce / Griechenland
60	318	255	13	0	0	—	—	—	Allemagne zone sov. / Deutschland, sowj. Bes.-Zone
88	236	132	112	200	207	219	452	490	Hongrie / Ungarn
									Autres pays / Sonstige Länder

(a) Y compris le semi-coke de houille
 (b) A partir de janvier 1960 y compris la Sarre

(a) Compreso il semi-coke di carbon fossile
 (b) Da gennaio 1960 inclusa la Sarre

Steinkohlenkoks (a)

Cokesovenkokes (a)

K 38

Lieferungen in die Länder der Gemeinschaft und
Ausfuhr nach dritten LändernLeveringen aan de landen van de Gemeenschap
en uitvoer naar derde landen

1.000 t

	I	II	III	IV	V	VI	VII	VIII	IX	X	XI	XII
	Lieferungen in die Länder der Gemeinschaft						Leveringen aan de landen van de Gemeenschap					
1961	705	657	693	635	664	641	663	618	653	657	637	631
1962	666	595										
1961	3	9	8	5	7	6	6	8	4	4	4	3
1962	1	2										
1961	—	—	—	—	—	0	0	0	0	0	0	0
1962	2	2										
1961	136	155	164	169	183	165	168	159	180	168	166	143
1962	155	140										
1961	53	59	53	48	65	62	62	53	75	57	54	55
1962	50	45										
1961	897	879	917	858	919	874	900	838	913	886	861	832
1962	874	784										
	Ausfuhr nach dritten Ländern						Uitvoer naar derde landen					
1961	238	221	173	166	240	293	298	273	274	252	220	254
1962	312	167										
1961	3	4	3	3	5	4	5	3	2	1	2	1
1962	2	2										
1961	11	12	11	11	12	12	13	15	16	12	12	9
1962	12	14										
1961	29	25	20	15	48	47	56	45	54	27	46	37
1962	37	22										
1961	7	18	4	8	6	20	21	19	19	20	18	19
1962	9	6										
1961	289	280	211	202	311	375	392	356	365	312	298	323
1962	372	212										
	Davon nach						Waarvan naar					
1961	11	4	4	3	8	10	8	5	7	5	5	9
1962	4	8										
1961	52	36	29	49	104	98	121	102	115	111	92	70
1962	74	26										
1961	14	9	10	4	4	7	9	15	6	10	14	21
1962	25	9										
1961	86	75	13	6	27	74	86	74	47	45	61	84
1962	101	43										
1961	25	21	25	37	56	51	61	49	47	22	20	43
1962	41	9										
1961	43	36	33	34	37	46	49	37	52	45	36	32
1962	42	41										
1961	7	28	28	13	29	32	24	19	33	19	15	29
1962	16	14										
1961	6	4	6	9	2	2	4	6	8	6	1	—
1962	1	5										
1961	—	3	0	1	1	2	4	0	1	1	3	1
1962	3	4										
1961	20	24	27	—	—	—	—	—	—	5	5	0
1962	—	—										
1961	—	—	—	—	—	—	—	—	—	—	—	—
1962	—	—										
1961	25	40	36	47	43	53	25	47	49	45	46	35
1962	64	52										

(a) Einschließlich Steinkohlenschwefelkoks
(b) Ab Januar 1960 einschl. Saarland(a) Inclusief steenkoolhalfcokes
(b) Vanaf januari 1960 met inbegrip van Saarland

C 39

Coke de four (a)

Livraisons aux pays de la Communauté et exportations vers les pays tiers

Coke da cokeria (a)

Forniture ai paesi della Comunità e esportazioni verso i paesi terzi

1.000 t

1953	1954	1955	1956	1957	1958	1959	1960	1961	Pays destinataires / Bestimmungsländer Paesi destinatari / Landen van bestemming
13	33	147	119	50	109	61			Saarland
2.755	2.179	3.376	3.463	3.575	3.274	2.720	3.893	3.912	France
11	23	21	4	13	49	15	27	79	Italia
270	346	386	315	271	194	304	336	289	Nederland
8	48	60	59	57	73	58	69	44	Belgique / België
2.798	2.773	3.140	3.188	3.086	3.085	3.043	3.466	3.522	Luxembourg
5.855	5.401	7.130	7.147	7.052	6.785	6.201	7.791	7.847	COMMUNAUTÉ / GEMEINSCHAFT . . . COMUNITÀ / GEMEENSCHAP
94	93	109	95	33	37	42	44	34	Norvège / Norwegen
1.300	1.524	1.648	1.774	1.168	831	825	906	777	Suède / Schweden
43	38	91	74	80	33	75	76	117	Finlande / Finland
814	1.111	1.000	858	506	325	409	658	565	Danemark / Dänemark
384	422	414	469	420	291	281	352	301	Suisse / Schweiz
275	336	313	309	362	344	341	406	339	Autriche / Österreich
40	3	—	—	—	—	3	27	267	Espagne / Spanien
190	236	19	1	4	12	16	8	20	Yougoslavie / Jugoslawien
18	14	15	14	17	16	7	9	7	Grèce / Griechenland
—	230	190	105	127	241	333	207	81	Allemagne zone sov. Deutschland, sowj. Besatzungszone . . .
35	219	206	13	0	0	—	—	—	Hongrie / Ungarn
27	203	66	42	142	130	146	370	395	Autres pays / Sonstige Länder
3.220	4.430	4.070	3.754	2.860	2.261	2.478	3.063	2.902	Pays tiers / Dritte Länder Paesi terzi / Derde landen
9.075	9.830	11.201	10.901	9.912	9.046	8.680	10.853	10.750	Total / Ingesamt Totale / Totaal

(a) Y compris le semi-coke de houille

(b) A partir de janvier 1960 y compris la Sarre

(a) Compreso il semi-coke di carbon fossile

(b) Da gennaio 1960 inclusa la Sarre

Steinkohlenkoks (a)

Lieferungen in die Länder der Gemeinschaft und
Ausfuhr nach dritten Ländern

Cokesovencokes (a)

Leveringen aan de landen van de Gemeenschap
en uitvoer naar derde landen

39 K

1.000 t

	I	II	III	IV	V	VI	VII	VIII	IX	X	XI	XII
1961	356	341	371	322	333	317	333	293	325	327	300	302
1962	319	288										
1961	3	3	0	0	2	9	5	4	12	15	17	9
1962	9	4										
1961	40	35	17	16	27	19	19	17	22	17	29	31
1962	38	28										
1961	5	4	6	4	3	4	4	3	3	2	3	5
1962	3	3										
1961	302	273	298	292	299	293	304	301	291	296	288	285
1962	297	272										
1961	706	657	693	635	664	641	663	618	653	657	637	631
1962	666	595										
1961	5	2	2	0	2	4	2	3	2	3	4	5
1962	3	4										
1961	39	24	27	43	84	75	99	78	93	90	65	59
1962	54	22										
1961	14	8	10	4	4	7	8	13	4	9	13	21
1962	25	9										
1961	81	56	12	5	23	64	65	71	38	38	50	63
1962	86	34										
1961	20	14	18	31	34	32	37	33	29	19	9	25
1962	36	4										
1961	31	25	23	26	26	36	38	24	35	32	23	20
1962	26	28										
1961	6	28	26	12	29	32	22	18	33	19	15	27
1962	16	9										
1961	3	—	3	7	—	—	—	—	3	4	—	—
1962	—	2										
1961	—	2	—	—	—	—	3	—	—	—	2	—
1962	3	3										
1961	20	24	27	—	—	—	—	—	—	5	5	0
1962	—	—										
1961	—	—	—	—	—	—	—	—	—	—	—	—
1962	—	—										
1961	21	37	24	40	36	42	23	32	36	33	36	33
1962	54	50										
1961	238	221	173	166	240	293	298	273	274	252	220	254
1962	312	167										
1961	944	878	866	801	904	934	961	891	928	910	857	885
1962	978	762										

(a) Einschließlich Steinkohlenschwelkoks
(b) Ab Januar 1960 einschl. Saarland(a) Inclusief steenkoolhalfcokes
(b) Vanaf januari 1960 met inbegrip van Saarland

C 40

Coke de four (a)
Livraisons aux pays de la Communauté et
exportations vers les pays tiers

Coke da cokeria (a)
Forniture ai paesi della Comunità e esportazioni
verso i paesi terzi

1.000 t

1953	1954	1955	1956	1957	1958	1959	1960	1961	Pays destinataires / Bestimmungsländer Paesi destinatari / Landen van bestemming
France									
8	11	20	7	17	23	58	41	39	Deutschland (BR) (b)
21	2	3	26	117	5	2			Saarland
—	—	—	—	—	25	30	29	19	Italia
—	—	14	2	0	—	—	1	0	Nederland
—	4	7	0	2	1	7	13	9	Belgique / België
29	17	43	36	137	54	97	85	67	COMMUNAUTÉ / GEMEINSCHAFT COMUNITÀ / GEMEENSCHAP
21	6	86	4	1	1	—	—	—	Danemark / Dänemark
29	40	48	50	50	28	28	33	29	Suisse / Schweiz
2	3	0	—	—	—	1	5	9	Espagne / Spanien
19	59	54	25	22	19	16	2	0	Autres pays / Sonstige Länder
71	108	189	79	73	48	48	40	39	Pays tiers / Dritte Länder Paesi terzi / Derde landen
100	126	232	114	210	102	146	125	106	Total / Ingsesamt Totale / Totaal
Belgique									
21	1	23	115	9	5	9	32	27	Deutschland (BR) (b)
—	—	—	—	1	—	8			Saarland
220	451	356	386	466	331	307	371	397	France
—	—	—	—	0	1	15	90	32	Italia
22	8	27	33	36	14	—	—	—	Nederland
102	102	92	91	173	59	210	238	239	Luxembourg
365	562	498	626	686	409	550	731	695	COMMUNAUTÉ / GEMEINSCHAFT COMUNITÀ / GEMEENSCHAP
6	4	9	8	23	16	9	12	6	Norvège / Norwegen
88	11	8	37	83	85	65	48	67	Suède / Schweden
240	131	179	230	92	361	191	124	75	Danemark / Dänemark
17	17	8	12	11	3	6	12	6	Suisse / Schweiz
105	163	75	13	9	23	24	61	24	Autres pays / Sonstige Länder
456	326	278	300	217	488	296	257	179	Pays tiers / Dritte Länder Paesi terzi / Derde landen
821	888	776	926	903	897	846	988	874	Total / Ingsesamt Totale / Totaal

(a) Y compris le semi-coke de houille
(b) A partir de janvier 1960 y compris la Sarre

(a) Compreso il semi-coke di carbon fossile
(b) Da gennaio 1960 inclusa la Sarre

Steinkohlenkoks (a)

Lieferungen in die Länder der Gemeinschaft und
Ausfuhr nach dritten Ländern

Cokesovencokes (a)

Leveringen aan de landen van de Gemeenschap
en uitvoer naar derde landen

40 K

1.000 t

	I	II	III	IV	V	VI	VII	VIII	IX	X	XI	XII
	Frankreich						Frankrijk					
1961	1	6	5	3	5	4	4	4	2	2	—	1
1962	—	1	—	—	—	—	—	—	—	—	—	—
1961	1	2	2	1	2	1	2	2	1	2	2	1
1962	1	1	—	—	—	—	—	—	0	—	—	—
1961	—	—	—	—	—	—	—	—	0	—	—	—
1962	—	—	—	—	—	—	—	—	0	—	—	—
1961	0	1	1	1	1	2	1	2	1	0	—	0
1962	0	0	—	—	—	—	—	—	—	—	—	—
1961	3	9	8	5	7	6	6	8	4	4	4	3
1962	1	2	—	—	—	—	—	—	—	—	—	—
1961	—	—	—	—	—	—	—	—	—	—	—	—
1962	—	—	—	—	—	—	—	—	—	—	—	—
1961	2	3	2	2	5	4	3	2	2	1	2	3
1962	1	2	—	—	—	—	—	—	—	—	—	—
1961	1	1	2	1	0	0	2	1	0	0	0	2
1962	0	0	—	—	—	—	—	—	—	—	—	—
1961	0	0	0	0	0	—	0	0	0	—	0	0
1962	0	—	—	—	—	—	—	—	—	—	—	—
1961	3	4	3	3	5	4	5	3	2	1	2	4
1962	2	2	—	—	—	—	—	—	—	—	—	—
1961	6	12	11	8	12	10	11	11	6	5	6	7
1962	2	4	—	—	—	—	—	—	—	—	—	—
	Belgien						België					
1961	0	1	1	0	3	2	5	7	3	1	1	—
1962	1	1	—	—	—	—	—	—	—	—	—	—
1961	29	37	31	29	37	35	32	25	44	37	32	31
1962	21	23	—	—	—	—	—	—	—	—	—	—
1961	5	1	—	—	4	5	4	4	8	—	0	2
1962	9	3	—	—	—	—	—	—	—	—	—	—
1961	—	—	—	—	—	—	—	—	—	—	—	—
1962	—	—	—	—	—	—	—	—	—	—	—	—
1961	19	19	21	19	21	20	20	17	19	19	21	22
1962	19	18	—	—	—	—	—	—	—	—	—	—
1961	53	59	53	48	65	62	62	53	75	57	54	55
1962	50	45	—	—	—	—	—	—	—	—	—	—
1961	1	2	—	0	—	—	1	—	0	—	—	2
1962	1	1	—	—	—	—	—	—	—	—	—	—
1961	1	3	1	4	5	10	8	8	4	12	10	1
1962	0	—	—	—	—	—	—	—	—	—	—	—
1961	4	12	1	1	—	8	10	3	7	7	7	15
1962	8	3	—	—	—	—	—	—	—	—	—	—
1961	—	—	1	0	1	1	1	—	1	0	1	—
1962	—	2	—	—	—	—	—	—	—	—	—	—
1961	1	2	1	1	40	1	1	7	6	0	0	1
1962	0	1	—	—	—	—	—	—	—	—	—	—
1961	7	18	4	8	6	20	21	19	19	20	18	19
1962	9	6	—	—	—	—	—	—	—	—	—	—
1961	60	77	57	56	71	82	83	73	93	77	72	73
1962	59	51	—	—	—	—	—	—	—	—	—	—

(a) Einschließlich Steinkohlenschwelkoks

(b) Ab Januar 1960 einschl. Saarland

(a) Inclusief steenkoolhalfcokes

(b) Vanaf januari 1960 met inbegrip van Saarland

C 41

Coke de four (a)
Livraisons aux pays de la Communauté et
exportations vers les pays tiers

Coke da cokeria (a)
Forniture ai paesi della Comunità e esportazioni
verso i paesi terzi

1.000 t

1953	1954	1955	1956	1957	1958	1959	1960	1961	Pays destinataires / Bestimmungsländer Paesi destinatari / Landen van bestemming
Italie			Italia						
—	—	65	82	23	—	—	—	—	Deutschland (BR)
27	—	1	14	83	31	—	—	2	France
—	—	—	10	21	—	—	—	—	Luxembourg
27	—	66	106	126	31	—	—	2	COMMUNAUTÉ / GEMEINSCHAFT COMUNITÀ / GEMEENSCHAP
70	51	14	5	3	11	35	112	144	Pays tiers / Dritte Länder Paesi terzi / Derde landen
97	51	81	111	129	42	35	112	146	Total / Ingesamt Totale / Totaal
Pays-Bas			Paesi Bassi						
2	3	13	12	13	7	209	313	206	Deutschland (BR)
448	565	721	744	788	612	653	834	1.193	France
—	—	—	—	3	7	24	17	39	Italia
17	24	73	47	60	76	108	163	205	Belgique / België
203	246	304	363	451	370	421	383	312	Luxembourg
670	839	1.110	1.167	1.315	1.072	1.416	1.708	1.955	COMMUNAUTÉ / GEMEINSCHAFT COMUNITÀ / GEMEENSCHAP
1	4	18	27	18	29	30	39	38	Norvège / Norwegen
386	419	452	466	348	300	217	253	135	Suède / Schweden
7	13	35	39	23	13	5	7	7	Finlande / Finland
33	51	103	109	77	44	30	81	38	Danemark / Dänemark
113	124	116	138	118	88	99	115	117	Suisse / Schweiz
37	16	39	46	47	75	138	73	114	Autres pays / Sonstige Länder
577	627	764	826	631	550	520	568	450	Pays tiers / Dritte Länder Paesi terzi / Derde landen
1.247	1.465	1.874	1.993	1.946	1.621	1.936	2.276	2.405	Total / Ingesamt Totale / Totaal

(a) Y compris le semi-coke de houille

(a) Compreso il semi-coke di carbon fossile

Steinkohlenkoks (a)

Lieferungen in die Länder der Gemeinschaft und
Ausfuhr nach dritten Ländern

Cokesovencokes (a)

Leveringen aan de landen van de Gemeenschap
en uitvoer naar derde landen

41 K

1.000 t

	I	II	III	IV	V	VI	VII	VIII	IX	X	XI	XII
	Italien				Italië							
1961	—	—	—	—	—	—	—	—	—	—	—	—
1962	—	—	—	—	—	—	—	—	—	—	—	—
1961	—	—	—	—	—	0	0	0	0	0	0	0
1962	2	2	—	—	—	—	—	—	—	—	—	—
1961	—	—	—	—	—	—	—	—	—	—	—	—
1962	—	—	—	—	—	—	—	—	—	—	—	—
1961	—	—	—	—	—	0	0	0	0	0	0	0
1962	2	2	—	—	—	—	—	—	—	—	—	—
1961	11	12	11	11	12	12	13	15	16	12	12	9
1962	12	14	—	—	—	—	—	—	—	—	—	—
1961	11	12	11	11	12	12	13	16	16	13	12	9
1962	14	16	—	—	—	—	—	—	—	—	—	—
	Niederlande				Nederland							
1961	16	14	12	22	30	15	17	19	22	13	12	13
1962	24	13	—	—	—	—	—	—	—	—	—	—
1961	80	93	93	97	106	101	106	96	108	111	108	94
1962	92	86	—	—	—	—	—	—	—	—	—	—
1961	8	3	4	4	—	3	2	2	6	—	5	3
1962	—	3	—	—	—	—	—	—	—	—	—	—
1961	4	18	21	19	21	21	18	17	18	16	18	14
1962	17	18	—	—	—	—	—	—	—	—	—	—
1961	26	27	33	28	26	26	26	25	27	28	23	18
1962	23	21	—	—	—	—	—	—	—	—	—	—
1961	136	155	164	169	183	165	168	159	180	168	166	143
1962	155	140	—	—	—	—	—	—	—	—	—	—
1961	5	0	2	2	6	6	5	2	5	2	1	2
1962	1	4	—	—	—	—	—	—	—	—	—	—
1961	13	9	0	1	15	12	15	17	18	8	17	10
1962	20	4	—	—	—	—	—	—	—	—	—	—
1961	—	0	—	—	—	—	2	2	1	1	1	—
1962	—	—	—	—	—	—	—	—	—	—	—	—
1961	1	7	1	0	3	2	11	0	2	—	4	6
1962	7	6	—	—	—	—	—	—	—	—	—	—
1961	3	4	4	4	16	14	20	13	16	2	8	14
1962	3	1	—	—	—	—	—	—	—	—	—	—
1961	7	5	13	7	8	12	4	11	12	15	15	4
1962	6	7	—	—	—	—	—	—	—	—	—	—
1961	29	25	20	15	48	47	56	45	54	27	46	37
1962	37	22	—	—	—	—	—	—	—	—	—	—
1961	164	180	184	185	231	211	224	204	234	195	211	180
1962	193	163	—	—	—	—	—	—	—	—	—	—

(a) Einschließlich Steinkohlenschwelkoks

(a) Inclusief steenkoolhalfcokes

C 42 Agglomérés de houille
Livraisons aux pays de la Communauté et
exportations vers les pays tiers

Agglomerati di carbon fossile
Forniture ai paesi della Comunità e esportazioni
verso i paesi terzi

1.000 t

1953	1954	1955	1956	1957	1958	1959	1960	1961	Pays fournisseurs / Lieferländer Paesi fornitori / Landen van herkomst
Livraisons aux pays de la Communauté					Forniture ai paesi della Comunità				
320	454	497	556	542	369	293	326	330	Deutschland (BR)
3	7	20	9	8	6	7	11	16	France
15	106	160	179	274	268	370	472	505	Nederland
286	319	461	628	702	179	153	160	158	Belgique / België
624	886	1.138	1.372	1.526	822	823	969	1.009	COMMUNAUTÉ / GEMEINSCHAFT . . . COMUNITÀ / GEMEENSCHAP
Exportations vers les pays tiers					Esportazioni verso paesi terzi				
61	65	70	70	59	49	36	35	30	Deutschland (BR)
30	16	18	18	16	15	12	12	12	France
4	10	20	29	23	20	19	22	20	Nederland
8	7	17	13	6	2	3	6	7	Belgique / België
103	98	125	130	104	86	70	75	68	COMMUNAUTÉ / GEMEINSCHAFT . . . COMUNITÀ / GEMEENSCHAP
Dont vers					Di cui verso				
—	—	7	—	—	—	—	—	—	Pays destinataires / Bestimmungsländer Paesi destinatari/Landen van bestemming
13	20	25	25	18	20	9	9	6	Finlande / Finland
54	54	71	84	64	48	42	43	39	Danemark / Dänemark
15	14	16	18	22	17	16	20	19	Suisse / Schweiz
22	9	6	3	0	0	3	3	5	Autriche / Österreich
									Autres pays / Sonstige Länder

Steinkohlenbriketts

Lieferungen in die Länder der Gemeinschaft und
Ausfuhr nach dritten Ländern

Steenkoolbriketten

Leveringen aan de landen van de Gemeenschap
en uitvoer naar derde landen

42 K

1.000 t

	I	II	III	IV	V	VI	VII	VIII	IX	X	XI	XII
	Lieferungen in die Länder der Gemeinschaft						Leveringen aan de landen van de Gemeenschap					
1961	53	39	9	21	31	25	20	26	23	23	28	33
1962	39	18										
1961	3	1	0	—	1	1	1	1	1	1	3	3
1962	2	1										
1961	52	34	18	35	47	47	44	52	51	41	44	41
1962	40	25										
1961	7	17	2	15	16	18	7	12	16	11	19	19
1962	14	8										
1961	114	91	29	70	95	91	72	92	91	75	94	95
1962	95	52										
	Ausfuhr nach dritten Ländern						Uitvoer naar derde landen					
1961	4	2	1	1	1	1	2	3	3	4	4	4
1962	3	2										
1961	1	1	0	0	1	1	1	1	2	2	1	2
1962	1	1										
1961	2	2	0	0	1	1	1	2	3	3	3	2
1962	2	2										
1961	0	0	1	1	0	1	2	2	0	0	0	0
1962	3	2										
1961	7	5	2	3	3	4	5	8	7	9	8	8
1962	10	7										
	Davon nach						Waarvan naar					
1961	—	—	—	—	—	—	—	—	—	—	—	—
1962	—	—										
1961	1	0	0	0	0	0	0	1	0	1	1	1
1962	1	1										
1961	4	3	1	2	2	2	2	4	4	5	5	4
1962	4	3										
1961	2	1	0	0	1	1	1	2	2	3	3	2
1962	2	2										
1961	0	0	0	1	0	0	1	2	—	0	0	0
1962	2	2										

C 43 **Agglomérés de houille**
Livraisons aux pays de la Communauté et
exportations vers les pays tiers

Agglomerati di carbon fossile
Forniture ai paesi della Comunità e esportazioni
verso i paesi terzi

1.000 t

1953	1954	1955	1956	1957	1958	1959	1960	1961	Pays destinataires / Bestimmungsländer Paesi destinatari / Landen van bestemming	
Allemagne (R.F.)					Germania (R.F.)					
37	105	85	85	99	68	55	53	66	France	
30	48	38	72	100	80	71	108	106	Italia	
248	286	350	365	296	172	135	140	113	Nederland	
6	15	23	27	41	46	29	22	41	Belgique / België	
—	0	0	5	4	2	2	4	4	Luxembourg	
320	454	497	556	542	369	293	326	330	COMMUNAUTÉ / GEMEINSCHAFT COMUNITÀ / GEMEENSCHAP	
13	20	25	25	18	20	9	9	6	Danemark / Dänemark	
32	26	26	29	25	17	16	16	14	Suisse / Schweiz	
14	14	13	16	16	12	10	11	10	Autriche / Österreich	
3	5	5	—	—	0	1	0	0	Autres pays / Sonstige Länder	
61	65	70	70	59	49	36	35	30	Pays tiers / Dritte Länder Paesi terzi / Derde landen	
381	519	567	626	601	418	328	362	360	Total / Ingesamt Totale / Totaal	
France					Francia					
1	1	1	1	1	2	0			Saarland	
2	6	7	6	7	4	7	11	16	Italia	
—	—	12	2	—	—	0	—	0	Nederland	
3	7	20	9	8	6	7	11	16	COMMUNAUTÉ / GEMEINSCHAFT COMUNITÀ / GEMEENSCHAP	
11	12	18	18	15	15	11	12	11	Suisse / Schweiz	
19	4	0	0	1	—	1	0	0	Autres pays / Sonstige Länder	
30	16	18	18	16	15	12	12	12	Pays tiers / Dritte Länder Paesi terzi / Derde landen	
33	23	38	27	24	21	19	23	28	Total / Ingesamt Totale / Totaal	

Steinkohlenbriketts

Lieferungen in die Länder der Gemeinschaft und
Ausfuhr nach dritten Ländern

Steenkoolbriketten

Leveringen aan de landen van de Gemeenschap
en uitvoer naar derde landen

43 K

1.000 t

	I	II	III	IV	V	VI	VII	VIII	IX	X	XI	XII
	Deutschland (BR)				Duitsland (BR)							
1961	6	8	1	4	7	7	4	6	6	5	5	5
1962	10	2										
1961	16	7	0	4	9	9	6	12	7	9	14	14
1962	13	4										
1961	19	18	6	10	13	7	7	7	6	6	6	8
1962	12	8										
1961	11	5	1	2	2	2	2	2	3	3	2	5
1962	3	3										
1961	1	1	0	0	0	0	0	0	1	0	0	1
1962	1	0										
1961	53	39	9	21	31	25	20	26	23	23	28	33
1962	39	18										
1961	1	0	0	0	0	0	0	1	0	1	1	1
1962	1	1										
1961	2	1	0	1	1	1	1	2	1	1	2	1
1962	2	1										
1961	1	1	0	0	0	1	1	1	1	2	1	1
1962	1	1										
1961	—	—	—	—	—	—	—	—	—	—	—	—
1962	—	—										
1961	4	2	1	1	1	1	2	3	3	4	4	4
1962	3	2										
1961	56	40	9	22	32	27	22	30	26	27	32	36
1962	42	20										
	Frankreich				Frankrijk							
1961	3	1	0	—	1	1	1	1	1	1	3	3
1962	2	1										
1961	—	—	—	—	—	—	—	—	—	—	—	—
1962	—	—										
1961	3	1	0	—	1	1	1	1	1	1	3	3
1962	2	1										
1961	1	1	0	0	1	1	1	1	2	2	1	2
1962	1	1										
1961	—	0	0	—	0	—	—	—	—	0	—	0
1962	—	—										
1961	1	1	0	0	1	1	1	1	2	2	1	2
1962	1	1										
1961	4	2	0	0	2	2	1	2	3	3	4	5
1962	4	2										

Agglomérés de houille

Livraisons aux pays de la Communauté et exportations vers les pays tiers

1.000 t

Agglomerati di carbon fossile
Forniture ai paesi della Comunità e esportazioni verso i paesi terzi

1953	1954	1955	1956	1957	1958	1959	1960	1961	Pays destinataires / Bestimmungsländer Paesi destinatari / Landen van bestemming
Pays-Bas									
—	37	57	63	84	45	128	215	207	Deutschland (BR)
10	47	77	87	142	154	161	173	191	France
4	22	26	29	48	69	80	79	102	Belgique / België
15	106	160	179	274	268	371	472 (a)	505(a)	COMMUNAUTÉ / GEMEINSCHAFT COMUNITÀ / GEMEENSCHAP
4	10	18	26	17	15	13	14	12	Suisse / Schweiz
—	0	2	3	5	5	6	8	8	Autres pays / Sonstige Länder
4	10	20	29	23	20	19	22	20	Pays tiers / Dritte Länder Paesi terzi / Derde landen
19	116	179	208	297	288	389	494	525	Total / Ingesamt Totale / Totaal
Belgique									
—	0	22	129	57	9	4	5	10	Deutschland (BR)
253	293	281	295	591	166	135	135	139	France
3	1	1	0	—	—	9	15	5	Italia
20	18	149	194	46	0	0	0	0	Nederland
10	7	8	10	8	4	4	4	4	Luxembourg
286	319	461	628	702	179	153	160	153	COMMUNAUTÉ / GEMEINSCHAFT COMUNITÀ / GEMEENSCHAP
—	—	7	—	—	—	—	—	—	Finlande / Finnland
7	6	9	12	5	2	2	2	2	Suisse / Schweiz
1	—	1	0	1	—	0	1	1	Autriche / Österreich
—	—	—	1	0	0	1	2	4	Autres pays / Sonstige Länder
8	6	17	13	6	2	3	6	7	Pays Tiers / Dritte Länder Paesi terzi / Derde landen
294	325	478	642	708	181	155	165	165	Total / Ingesamt Totale / Totaal

(a) Y compris Italie: 4

(a) Compreso Italia: 4

Steinkohlenbriketts

Lieferungen in die Länder der Gemeinschaft und
Ausfuhr nach dritten Ländern

Steenkoolbriketten

Leveringen aan de landen van de Gemeenschap
en uitvoer naar derde landen

44 K

1.000 t

	I	II	III	IV	V	VI	VII	VIII	IX	X	XI	XII
	Niederlande				Nederland							
1961	20	9	4	12	21	19	19	29	25	16	18	16
1962	13	7										
1961	19	16	7	12	17	20	17	15	18	18	19	14
1962	17	10										
1961	12	8	7	10	9	7	8	7	8	7	7	11
1962	10	9										
1961	52	34	18	35	47	47	44	52	51	41	44	41
1962	40	25										
1961	1	1	0	0	1	1	1	1	1	1	1	1
1962	1	1										
1961	1	1	0	0	0	0	0	1	1	1	1	1
1962	1	1										
1961	2	2	0	0	1	1	1	2	3	3	3	2
1962	2	2										
1961	53	36	18	35	48	48	45	54	54	44	47	43
1962	42	27										
	Belgien				België							
1961	0	0	—	0	1	2	0	1	1	0	1	2
1962	0	1										
1961	6	15	2	14	14	15	7	10	14	10	16	16
1962	13	6										
1961	0	1	0	—	—	0	—	1	0	1	1	1
1962	1	0										
1961	—	—	0	—	0	0	—	—	—	—	—	—
1962	—	0										
1961	0	1	0	0	0	0	0	0	0	0	0	0
1962	0	0										
1961	7	17	2	15	16	18	7	12	16	11	19	19
1962	14	8										
1961	—	—	—	—	—	—	—	—	—	—	—	—
1962	—	—										
1961	0	0	1	0	0	0	0	0	0	0	0	0
1962	0	0										
1961	0	—	0	—	0	0	0	—	0	0	0	0
1962	—	—										
1961	0	—	—	1	—	0	1	2	—	—	0	—
1962	2	2										
1961	0	0	1	1	0	1	2	2	0	0	0	0
1962	3	2										
1961	7	18	3	16	16	18	9	14	16	11	19	19
1962	17	10										

(a) Einschließlich Italien: 4

(a) Inclusief Italië: 4

C 45

Briquettes de lignite
 Livraisons aux pays de la Communauté et
 exportations vers les pays tiers

Mattonelle di lignite
 Forniture ai paesi della Comunità e esportazioni
 verso in paesi terzi

1.000 t

1953	1954	1955	1956	1957	1958	1959	1960	1961	Pays destinataires / Bestimmungsländer Paesi destinatari / Landen van bestemming	
Allemagne (R.F.)			Germania (R.F.)							
76	73	94	90	90	93	103			Saarland	
415	403	463	475	476	492	502	353	481	France	
41	89	96	101	109	97	129	154	163	Italia	
234	288	290	280	288	294	251	225	211	Nederland	
72	83	93	94	98	95	84	86	87	Belgique / België	
131	139	148	135	146	144	123	135	137	Luxembourg	
969	1.075	1.183	1.175	1.207	1.215	1.192	953	1.079	COMMUNAUTÉ / GEMEINSCHAFT COMUNITÀ / GEMEENSCHAP	
4	1	—	—	—	—	—	—	—	Suède / Schweden	
230	233	243	257	251	257	188	180	210	Suisse / Schweiz	
347	304	224	202	187	172	164	169	160	Autriche / Österreich	
581	538	467	459	438	429	353	349	370	Pays tiers / Dritte Länder Paesi terzi / Derde landen	
1.550	1.613	1.650	1.633	1.645	1.644	1.545	1.302	1.449	Total / Ingesamt Totale / Totaal	
Pays-Bas			Paesi Bassi							
45	33	23	17	16	13	12	16	16	Deutschland (BR)	
8	6	8	8	9	13	13	9	12	France	
5	5	5	5	6	5	5	5	5	Belgique / België	
59	45	36	30	31	31	29	29	32	COMMUNAUTÉ / GEMEINSCHAFT COMUNITÀ / GEMEENSCHAP	
Allemagne (R.F.) + Pays-Bas			Germania (R.F.) + Paesi Bassi							
1.028	1.120	1.219	1.205	1.238	1.246	1.221	982	1.112	Aux pays de la Communauté / Ai paesi della Comunità In Länder der Gemeinschaft / Aan landen van de Gemeenschap	

C 46

Semi-coke de lignite
 Exportations vers les pays tiers

Semi-coke di lignite
 Esportazioni verso paesi terzi

1953	1954	1955	1956	1957	1958	1959	1960	1961	Pays destinataires / Bestimmungsländer Paesi destinatari / Landen van bestemming	
Allemagne (R.F.)			Germania (R.F.)							
30	37	37	34	29	35	21	22	20	Danemark / Dänemark	
3	3	3	5	6	5	4	3	4	Suisse / Schweiz	
33	40	40	39	35	39	25	25	24	Total / Ingesamt Totale / Totaal	

BraunkohlenbrikettsLieferungen in die Länder der Gemeinschaft und
Ausfuhr nach dritten Ländern**Bruinkoolbriketten**Leveringen aan de landen van de Gemeenschap
en uitvoer naar derde landen

45 K

1.000 t

	I	II	III	IV	V	VI	VII	VIII	IX	X	XI	XII
	Deutschland (BR)				Duitsland (BR)							
1961	38	38	39	36	36	36	41	41	41	42	44	48
1962	37	34										
1961	14	13	12	13	15	13	14	16	13	15	12	13
1962	13	14										
1961	22	18	14	18	18	18	17	18	19	19	17	14
1962	20	12										
1961	8	8	8	8	8	8	8	8	8	6	7	6
1962	6	3										
1961	12	11	11	11	11	11	11	11	11	11	11	11
1962	12	12										
1961	95	88	84	86	88	86	91	93	92	93	92	92
1962	89	76										
1961	—	—	—	—	—	—	—	—	—	—	—	—
1962	—	—										
1961	19	18	20	17	16	16	17	18	19	15	17	16
1962	18	13										
1961	18	11	4	2	4	8	14	18	19	22	22	19
1962	18	11										
1961	37	29	25	19	21	24	32	36	38	37	38	35
1962	36	24										
1961	132	117	109	105	108	110	122	129	130	130	130	128
1962	124	100										
	Niederlande				Nederland							
1961	1	1	1	1	1	1	1	1	2	2	2	1
1962	1	1										
1961	1	1	1	1	1	1	1	1	1	1	1	1
1962	1	1										
1961	0	0	0	0	0	0	0	0	0	0	0	0
1962	0	0										
1961	3	3	3	3	3	3	2	2	3	3	3	2
1962	3	2										
	Deutschland (BR) + Niederlande				Duitsland (BR) + Nederland							
1961	97	91	87	88	90	88	93	95	95	96	95	94
1962	92	78										

Braunkohlenschwelkoks

Ausfuhr nach dritten Ländern

Bruinkoolhalfcokes

Uitvoer naar derde landen

46 K

	I	II	III	IV	V	VI	VII	VIII	IX	X	XI	XII
	Deutschland (BR)				Duitsland (BR)							
1961	3	2	0	0	—	2	3	2	3	1	2	2
1962	2	2										
1961	0	0	0	—	—	1	0	1	0	0	0	1
1962	1	0										
1961	3	2	1	0	—	2	4	2	4	2	2	3
1962	3	2										

C 47

Livraisons aux pays de la Communauté
et exportations vers les pays tiers
Forniture ai paesi della Comunità e
esportazioni verso i paesi terzi

Lieferungen in die Länder der Gemein-
schaft und Ausfuhr nach dritten Ländern
Leveringen aan de landen van de Gemeen-
schap en uitvoer naar derde landen

1.000 t

1953	1954	1955	1956	1957	1958	1959			Pays destinataires / Bestimmungsländer Paesi destinatari / Landen van bestemming
Houille Carbon fossile				Steinkohle Steenkolen					
3.483	3.392	4.051	3.548	3.318	2.602	3.007			Deutschland (BR)
3.936	3.998	3.692	3.783	3.590	4.241	3.797			France
275	253	164	163	94	17	10			Italia
16	4	18	1	—	—	—			Nederland
3	3	2	—	—	—	—			Belgique / België
66	66	71	71	66	61	46			Luxembourg
7.779	7.715	7.999	7.566	7.068	6.921	6.860			COMMUNAUTÉ / GEMEINSCHAFT COMUNITÀ / GEMEENSCHAP
227	498	742	231	83	—	—			Royaume-Uni / Großbritannien
108	69	84	—	—	—	—			Suède / Schweden
—	26	12	—	—	—	—			Finlande / Finland
77	76	158	2	—	—	—			Danemark / Dänemark
315	355	440	360	371	227	209			Suisse / Schweiz
196	147	243	132	64	46	39			Autriche / Österreich
25	0	15	—	—	17	—			Espagne / Spanien
90	107	47	41	35	—	—			Algérie / Algerien
56	60	34	31	5	4	—			Autres pays / Sonstige Länder
1.094	1.337	1.776	797	557	294	248			Pays tiers / Dritte Länder Paesi terzi / Derde landen
8.873	9.052	9.775	8.362	7.626	7.215	7.108			Total / Ingesamt Totale / Totaal
Coke de four (b) Coke da cokeria (b)				Steinkohlenkoks (b) Cokesovencokes (b)					
150	173	146	136	139	41	96			Deutschland (BR)
624	627	525	594	575	479	634			France
774	800	671	730	714	534(a)	748(a)			COMMUNAUTÉ / GEMEINSCHAFT COMUNITÀ / GEMEENSCHAP
4	1	4	0	0	—	7			Pays tiers / Dritte Länder Paesi terzi / Derde landen
778	801	675	731	714	534	755			Total / Ingesamt Totale / Totaal

(a) Y compris Italie: 1958 = 14, 1959 = 17
(b) Y compris le semi-coke de houille
(a) Compreso Italia: 1958 = 14, 1959 = 17
(b) Compreso il semi-coke di carbon fossile

(a) Einschließlich Italien: 1958 = 14, 1959 = 17
(b) Einschließlich Steinkohlenschwelkoks
(a) Inclusief Italië: 1958 = 14, 1959 = 17
(b) Inclusief steenkoolhalfkokes

MARKTVERSORGUNG MIT KOHLE

CONSOMMATION APPARENTE DE CHARBON

CONSUMO APPARENTE DI CARBONE

BEREKEND VERBRUIK VAN KOLEN

1000 t

1953	1954	1955	1956	1957	1958	1959	1960	1961		
A — Charbon					A — Carbone					
107.388	111.882	124.805	129.850	130.701	116.130	109.817	126.914	121.609	Deutschland (BR) (a)	
7.647	7.626	8.658	9.557	9.582	9.266	9.016			Saarland	
62.832	64.851	67.569	76.638	78.835	71.654	66.662	67.185	67.266	France	
10.028	10.539	11.420	12.241	12.691	10.042	9.438	10.756	11.041	Italia	
16.514	17.171	17.458	18.541	17.554	15.232	14.744	15.217	14.759	Nederland	
25.517	26.549	27.940	28.702	27.446	23.212	24.176	24.356	24.308	Belgique/België	
3.383	3.406	3.832	4.016	4.192	3.844	3.988	4.394	4.370	Luxembourg	
233.309	242.024	261.682	279.545	281.001	249.380	237.841	248.822	243.353	COMMUNAUTÉ / GEMEINSCHAFT . . . COMUNITÀ / GEMEENSCHAP	
B — Houille					B — Carbon fossile					
119.980	120.472	134.176	140.396	141.496	129.775	119.899	135.783	131.707	Deutschland (BR) (a)	
8.405	8.376	9.168	9.961	10.125	9.679	9.680			Saarland	
58.958	60.735	62.212	71.039	72.975	66.854	62.342	61.604	61.629	France	
10.071	10.481	11.366	12.026	12.621	9.878	9.092	10.443	10.904	Italia	
17.171	18.075	18.650	19.832	19.122	16.903	16.510	17.412	17.395	Nederland	
26.671	27.562	29.075	30.075	28.931	24.079	24.902	25.104	24.919	Belgique / België	
276	286	291	356	312	253	242	245	211	Luxembourg	
241.532	245.987	264.938	283.685	285.582	257.421	242.667	250.591	246.765	COMMUNAUTÉ / GEMEINSCHAFT . . . COMUNITÀ / GEMEENSCHAP	
C — Coke de four					C — Coke da cokeria					
25.564	26.818	31.609	33.214	34.833	30.136	28.506	35.898	34.406	Deutschland (BR) (a)	
2.905	2.997	3.571	3.757	3.901	3.873	3.771			Saarland	
12.672	13.218	16.086	17.698	17.896	17.162	17.587	18.957	19.014	France	
2.224	2.479	2.905	3.352	3.569	3.334	3.291	3.893	3.888	Italia	
2.232	2.322	2.514	2.790	2.717	2.590	2.623	2.721	2.427	Nederland	
5.050	5.419	6.026	6.478	6.293	6.140	6.537	6.825	6.638	Belgique / België	
3.098	3.113	3.533	3.644	3.867	3.584	3.739	4.140	4.149	Luxembourg	
53.745	56.366	66.244	70.933	73.076	66.819	66.054	72.434	70.522	COMMUNAUTÉ / GEMEINSCHAFT . . . COMUNITÀ / GEMEENSCHAP	

Méthode de calcul:

	A	B	C
Production	Houille	Houille	Coke
+ Importations	} Houille Coke agglom. (t = t)	} Houille	} Coke
- Exportations			
± Mouvement des stocks			

Metodo di calcolo:

	A	B	C
Produzione	carbon fossile	carbon fossile	coke
+ Importazioni	} carbon fossile Coke, agglom. (t = t)	} carbon fossile	} coke
- Esportazioni			
± Movimento degli stocks			

(a) A partir de 1960 y compris la Sarre

(a) Da 1960 compresa la Sarre

**Marktversorgung
an Kohle, Steinkohle und Steinkohlenskoks**

**Berekend verbruik
von kolen, steenkool en van steenkoolcokes**

48 K

1.000 t

1959				1960				1961							
1.	2.	3.	4.	1.	2.	3.	4.	1.	2.	3.	4.				
A — Kohle												A — Kolen			
27.657	26.128	26.893	29.133	32.119	30.607	31.128	33.072	30.790	29.729	30.050	31.040				
2.260	2.136	2.270	2.352												
16.942	15.939	15.324	18.456	17.297	16.600	15.387	17.904	17.424	16.435	15.664	17.743				
2.272	2.200	2.327	2.633	2.748	2.387	2.808	2.814	2.745	2.515	2.762	3.019				
4.032	3.504	3.405	3.801	3.999	3.546	3.675	3.991	3.905	3.471	3.372	4.011				
6.138	6.025	5.288	6.726	6.228	5.910	5.895	6.325	5.570	6.227	5.823	6.688				
925	1.020	1.012	1.031	1.123	1.081	1.092	1.098	1.095	1.099	1.100	1.076				
60.226	56.952	56.519	64.162	63.514	60.131	59.985	65.204	61.529	59.476	58.771	63.577				
B — Steinkohle												B — Steenkool			
30.428	28.227	29.491	31.753	34.009	32.415	33.604	35.755	33.317	31.528	32.748	34.114				
2.359	2.269	2.453	2.599												
15.864	14.872	14.556	17.047	15.844	15.320	14.215	16.226	15.907	14.999	14.462	16.261				
2.304	2.132	2.194	2.456	2.722	2.344	2.724	2.653	2.748	2.568	2.735	2.853				
4.366	3.965	3.916	4.262	4.436	4.079	4.305	4.595	4.449	4.184	4.117	4.645				
6.287	6.196	5.545	6.875	6.349	6.146	6.100	6.510	5.699	6.383	6.014	6.823				
57	65	57	64	64	64	58	59	55	53	49	54				
61.665	57.726	58.212	65.056	63.424	60.368	61.006	65.798	62.175	59.715	60.125	64.750				
C — Steinkohlenskoks												C — Steenkoolcokes			
7.074	7.430	6.949	7.043	9.327	9.226	8.734	8.621	8.642	9.274	8.491	7.999				
935	921	960	956												
4.387	4.260	4.130	4.800	4.942	4.606	4.392	5.019	5.009	4.734	4.482	4.789				
743	801	835	912	842	938	991	1.122	956	905	942	1.085				
735	609	607	673	746	670	608	699	693	566	545	623				
1.580	1.648	1.547	1.761	1.786	1.672	1.715	1.650	1.459	1.740	1.699	1.740				
866	955	954	964	1.056	1.016	1.031	1.036	1.037	1.044	1.049	1.019				
16.320	16.624	15.982	17.109	18.699	18.128	17.441	18.147	17.796	18.263	17.208	17.255				

Berechnungsmethode:

Förderung bzw. Erzeugung	A	B	C
+ Einfuhr	Steinkohlen	Steinkohlen	Koks
- Ausfuhr	Steinkohlen,	Steinkohle	Koks
± Lagerbewegung	Koks,	Steinkohle	Koks
	Steinkohlenbrik.		
	(t = t)		

(a) Ab 1960 einschl. Saarland

Berekeningsmethode:

Produktie	A	B	C
+ Invoer	Steenkool	Steenkool	Cokes
- Uitvoer	Steenkool,	Steenkool	Cokes
± Voorraads- veranderingen	Cokes, Steenkool- briketten		
	(t = t)		

(a) Vanaf 1960 met inbegrip van Saarland

SELBSTVERBRAUCH UND LIEFERUNGEN VON DEPUTATKOHLE

CONSOMMATION PROPRE ET LIVRAISONS AU PERSONNEL DES PRODUCTEURS

CONSUMO INTERNO E CONSEGNE AL PERSONALE DEI PRODUTTORI

EIGENVERBRUIK EN AFLEVERING VAN DEPUTAATKOLEN

1.000 t

1953	1954	1955	1956	1957	1958	1959	1960	1961		
A — Centrales électriques minières					A — Centrali elettriche delle miniere					
	5.217	5.565	6.018	6.422	6.819	6.973	8.523	8.707	Deutschland (BR) (a)	
1.095	969	1.192	1.574	1.589	1.496	1.327			Saarland	
5.704	5.889	6.835	8.055	8.696	7.456	6.615	6.008	6.723	France	
—	—	—	—	—	—	—	—	—	Italia	
	866	786	766	726	753	849	866	831	Nederland	
1.815	1.792	1.921	2.029	1.981	1.843	1.741	1.619	1.509	Belgique / België	
	14.733	16.299	18.442	19.414	18.367	17.505	17.016	17.770	COMMUNAUTÉ / GEMEINSCHAFT . . . COMUNITÀ / GEMEENSCHAP	
B — Autres					B — Altri					
	7.173	6.968	6.750	6.244	6.045	5.433	5.776	5.388	Deutschland (BR) (a)	
840	812	800	744	707	687	641			Saarland	
1.461	1.433	1.265	1.178	1.203	1.215	1.146	1.110	1.044	France	
26	41	29	2	2	1	1	3	1	Italia	
	454	455	433	393	377	359	399	405	Nederland	
788	738	744	737	660	551	419	417	341	Belgique / België	
	10.651	10.261	9.844	9.209	8.876	7.999	7.705	7.179	COMMUNAUTÉ / GEMEINSCHAFT . . . COMUNITÀ / GEMEENSCHAP	
C — Total					C — Totale					
11.948	12.390	12.533	12.768	12.666	12.864	12.406	14.299	14.095	Deutschland (BR) (a) (b)	
1.935	1.781	1.992	2.318	2.296	2.183	1.968			Saarland	
7.165	7.322	8.100	9.233	9.899	8.671	7.761	7.118	7.767	France	
26	41	29	2	2	1	1	3	1	Italia	
1.370	1.320	1.241	1.199	1.119	1.130	1.208	1.265	1.236	Nederland (b)	
2.603	2.530	2.665	2.766	2.641	2.394	2.160	2.036	1.850	Belgique / België	
25.047	25.384	26.560	28.287	28.622	27.244	25.506	24.721	24.948	COMMUNAUTÉ / GEMEINSCHAFT . . . COMUNITÀ / GEMEENSCHAP	

(a) A partir de janvier 1960 y compris la Sarre

(b) Ces données sont exprimées en équivalent de houille normale; elles représentent environ 76% en Allemagne et 80% aux Pays-Bas des quantités comptées tonne pour tonne

(a) Da gennaio 1960 compresa la Sarre

(b) Questi dati in equivalente di carbon fossile normale rappresentano circa 76% in Germania e 80% nei Paesi Bassi delle quantità calcolate tonnellata per tonnellata

Steinkohle
Selbstverbrauch

Steenkolen
Eigenverbruik

49 K

1.000 t

	I	II	III	IV	V	VI	VII	VIII	IX	X	XI	XII
	A — Zechenkraftwerke						A — Elektrische centrales					
1961	761	673	745	632	645	624	649	683	772	841	823	860
1962	867	777										
1961	552	404	534	521	500	464	434	490	862	804	633	525
1962	520	500										
1961	—	—	—	—	—	—	—	—	—	—	—	—
1962	—	—										
1961	70	64	72	67	73	75	69	66	66	71	67	72
1962	71	67										
1961	112	130	132	118	96	127	103	115	140	158	142	137
1962	135	103										
1961	1.495	1.271	1.483	1.338	1.314	1.289	1.256	1.353	1.840	1.874	1.664	1.594
1962	1.593	1.446										
	B — Sonstiger						B — Overige					
1961	556	465	508	437	442	413	403	426	413	418	442	466
1962	481	440										
1961	116	101	96	77	109	70	56	57	67	82	100	111
1962	111	105										
1961	0	0	0	0	0	0	0	0	0	0	0	0
1962	0	0										
1961	39	34	35	33	35	31	30	31	30	30	34	42
1962	41	40										
1961	34	34	31	27	28	26	18	24	22	26	32	37
1962	38	34										
1961	745	634	670	574	614	540	507	538	532	557	609	656
1962	672											
	C — Ingesamt						C — Totaal					
1961	1.317	1.138	1.252	1.069	1.087	1.036	1.052	1.109	1.185	1.259	1.265	1.326
1962	1.347	1.216										
1961	668	505	630	598	609	535	491	547	929	886	733	636
1962	631	605										
1961	0	0	0	0	0	0	0	0	0	0	0	0
1962	0	0										
1961	109	98	107	100	108	106	99	97	96	101	101	114
1962	113	107										
1961	146	164	163	145	124	152	122	139	162	184	174	174
1962	173	137										
1961	2.241	1.905	2.152	1.911	1.928	1.829	1.764	1.891	2.372	2.431	2.273	2.251
1962	2.264	2.065										

(a) Ab Januar 1960 einschl. Saarland
(b) Die Angaben sind in vollwertiger Kohle ausgedrückt; sie stellen für die BR. Deutschland ungefähr 76%, für die Niederlande ca. 80% der Mengen Tonne = Tonne gerechnet dar

(a) Vanaf januari 1960 met inbegrip van Saarland
(b) Deze cijfers geven hoeveelheden volwaardige kolen aan. Voor Duitsland BR. en voor Nederland geven zij resp. ongeveer 76% en 80% van hoeveelheden ton=ton weer

1.000 t

1953	1954	1955	1956	1957	1958	1959	1960	1961		
Coke et semi-coke					Coke e semi-coke					
1.307	1.968	1.828	1.687	1.441	1.494	1.682	1.656	1.445	Deutschland (BR) (a)	
9	14	27	32	25	25	13			Saarland	
414	514	581	557	575	680	680	476	213	France	
2	7	9	1	2	5	25	7	1	Italia	
277	290	248	272	309	299	280	215	189	Nederland	
165	210	163	145	87	117	106	97	78	Belgique / België	
2.174	3.003	2.856	2.694	2.439	2.620	2.786	2.451	1.926	COMMUNAUTÉ / GEMEINSCHAFT . . . COMUNITÀ / GEMEENSCHAP	
Agglomérés de houille					Agglomerati di carbon fossile					
34	32	31	31	25	23	19	18	16	Deutschland (BR)	
65	50	45	52	46	44	37	33	29	France	
7	8	7	7	9	9	9	10	16	Nederland	
53	54	49	48	43	41	35	31	31	Belgique / België	
159	144	132	139	124	117	100	94	92	COMMUNAUTÉ / GEMEINSCHAFT . . . COMUNITÀ / GEMEENSCHAP	
Briquettes de lignite et semi-coke de lignite					Mattonelle di lignite e semi-coke di lignite					
453	473	360	380	406	368	215	150	98	Deutschland (BR)	

(a) A partir de janvier 1960 y compris la Sarre

(a) Da gennaio 1960 compresa la Sarra

Steinkohlenkoks — Steinkohlenbriketts
Braunkohlenbriketts
Selbstverbrauch

Cokesovencokes — Steenkoolbriketten
Bruinkoolbriketten
Eigenverbruik

50 K

1.000 t

	I	II	III	IV	V	VI	VII	VIII	IX	X	XI	XII
	Steinkohlenkoks und Steinkohlenschwelkoks						Cokesovencokes en Steenkoolhalfcokes					
1961	183	134	150	115	113	103	99	84	84	98	132	149
1962	161	155										
1961	41	20	19	13	13	10	11	10	11	15	20	30
1962	33											
1961	1	0	0	0	—	0	—	—	0	0	—	—
1962	—	0										
1961	22	16	16	13	12	11	12	15	14	15	18	22
1962	22	20										
1961	15	10	7	4	5	4	2	3	3	5	9	14
1962	13	9										
1961	263	181	193	145	142	128	123	111	112	133	179	215
1962	229											
	Steinkohlenbriketts						Steenkoolbriketten					
1961	2	1	1	1	1	1	1	1	2	1	1	1
1962	1	1										
1961	4	3	3	2	2	1	2	2	2	2	2	3
1962	4											
1961	1	1	1	1	1	1	1	1	3	3	2	1
1962	2	1										
1961	2	3	3	3	3	3	1	2	2	2	3	4
1962	4	3										
1961	9	9	8	7	7	6	5	6	9	9	9	9
1962	11											
	Braunkohlenbriketts und Braunkohlenschwelkoks						Bruinkoolbriketten en Bruinkoolhalfcokes					
1961	10	8	7	5	6	7	7	8	8	9	10	12
1962	8	8										

(a) Ab Januar 1960 einschl. Saarland

(a) Vanaf januari 1960 met inbegrip van Saarland

1.000 t

1953	1954	1955	1956	1957	1958	1959	1960	1961	
Houille			Carbon fossile						
2.242	2.402	2.381	2.408	2.269	2.211	2.044	2.282	2.174	Deutschland (BR) (a)
372	363	365	357	351	342	336			Saar
1.504	1.490	1.428	1.422	1.388	1.378	1.336	1.342	1.254	France
13	20	17	16	15	13	10	9	9	Italia
75	85	87	85	79	75	74	74	68	Nederland
684	720	713	725	707	708	684	647	600	Belgique / België
4.890	5.079	4.991	5.013	4.809	4.728	4.485	4.355	4.104	COMMUNAUTÉ / GEMEINSCHAFT COMUNITÀ / GEMEENSCHAP
Coke de four (b)			Coke da cokeria (b)						
76	89	97	117	111	127	140	267	293	Deutschland (BR) (a)
55	61	73	86	80	95	99			Saarland
51	95	130	155	149	176	172	175	169	France
5	7	11	14	15	15	15	20	19	Italia
2	4	11	10	11	10	10	11	10	Nederland
38	25	46	62	66	65	62	61	58	Belgique / België
227	282	367	445	433	488	497	532	550	COMMUNAUTÉ / GEMEINSCHAFT COMUNITÀ / GEMEENSCHAP
Agglomérés de houille			Agglomerati di carbon fossile						
184	185	190	216	198	211	246	321	278	Deutschland (BR)
282	280	302	318	327	328	307	295	302	France
88	105	100	101	99	104	102	110	111	Nederland
117	126	136	148	145	152	144	149	154	Belgique / België
671	694	729	783	770	794	799	873	845	COMMUNAUTÉ / GEMEINSCHAFT COMUNITÀ / GEMEENSCHAP
Briquettes de lignite et semi-coke de lignite			Mattonelle di lignite e semi-coke di lignite						
240	250	266	262	243	251	250	233	237	Deutschland (BR)

(a) A partir de janvier 1960 y compris la Sarre
b Y compris le semi-coke

(a) Da gennaio 1960 inclusa la Sarre
(b) Compreso il semi-coke di carbone

Steinkohle — Steinkohlenkoks — Steinkohlenbriketts — Braunkohlenbriketts

Lieferungen von Deputatkohle

Steenkolen — Cokesovencokes — Steenkoolbriketten — Bruinkoolbriketten

Aflevering van deputaatkolen

51 K

1.000 t

	I	II	III	IV	V	VI	VII	VIII	IX	X	XI	XII
	Steinkohle						Steenkolen					
1961	199	190	190	150	131	130	130	204	263	173	211	202
1962	207	194										
1961	129	101	113	88	94	97	80	80	100	122	133	117
1962	128	99										
1961	1	1	1	1	0	0	0	0	0	1	1	1
1962	1	1										
1961	11	6	4	3	3	2	2	5	6	8	8	9
1962	11	9										
1961	71	58	58	40	40	34	24	43	42	56	66	67
1962	64	54										
1961	411	357	367	281	268	263	237	332	412	360	420	396
1962	412	356										
	Steinkohlenkoks (b)						Cokesovencokes (b)					
1961	35	25	22	15	14	14	15	21	29	29	34	40
1962	38	34										
1961	24	18	10	7	7	8	7	10	14	19	23	21
1962	25											
1961	1	2	0	0	0	0	0	3	3	5	3	1
1962	1	0										
1961	2	1	1	1	1	1	0	0	1	1	1	1
1962	1	1										
1961	5	6	5	3	3	3	3	5	5	6	7	7
1962	7	6										
1961	66	53	38	26	24	26	26	39	52	60	68	71
1962	72											
	Steinkohlenbriketts						Steenkoolbriketten					
1961	32	31	22	19	17	15	15	19	22	27	30	28
1962	29	25										
1961	32	29	24	20	19	20	17	19	24	31	35	32
1962	35											
1961	11	11	12	10	7	7	7	8	8	10	10	12
1962	11	10										
1961	16	16	15	8	8	7	4	10	9	15	21	24
1962	23	19										
1961	91	87	73	57	52	49	42	56	63	83	97	95
1962	98											
	Braunkohlenbriketts und Braunkohlenschwelkoks						Bruinkoolbriketten en Bruinkoolhalfcokes					
1961	33	21	19	12	12	12	12	18	16	28	30	22
1962	36	26										

 (a) Ab Januar 1960 einschl. Saarland
 (b) Einschließlich Steinkohlenschwelkoks

 (a) Vanaf januari 1960 met inbegrip van Saarland
 (b) Inclusief steenkoolhalfcokes

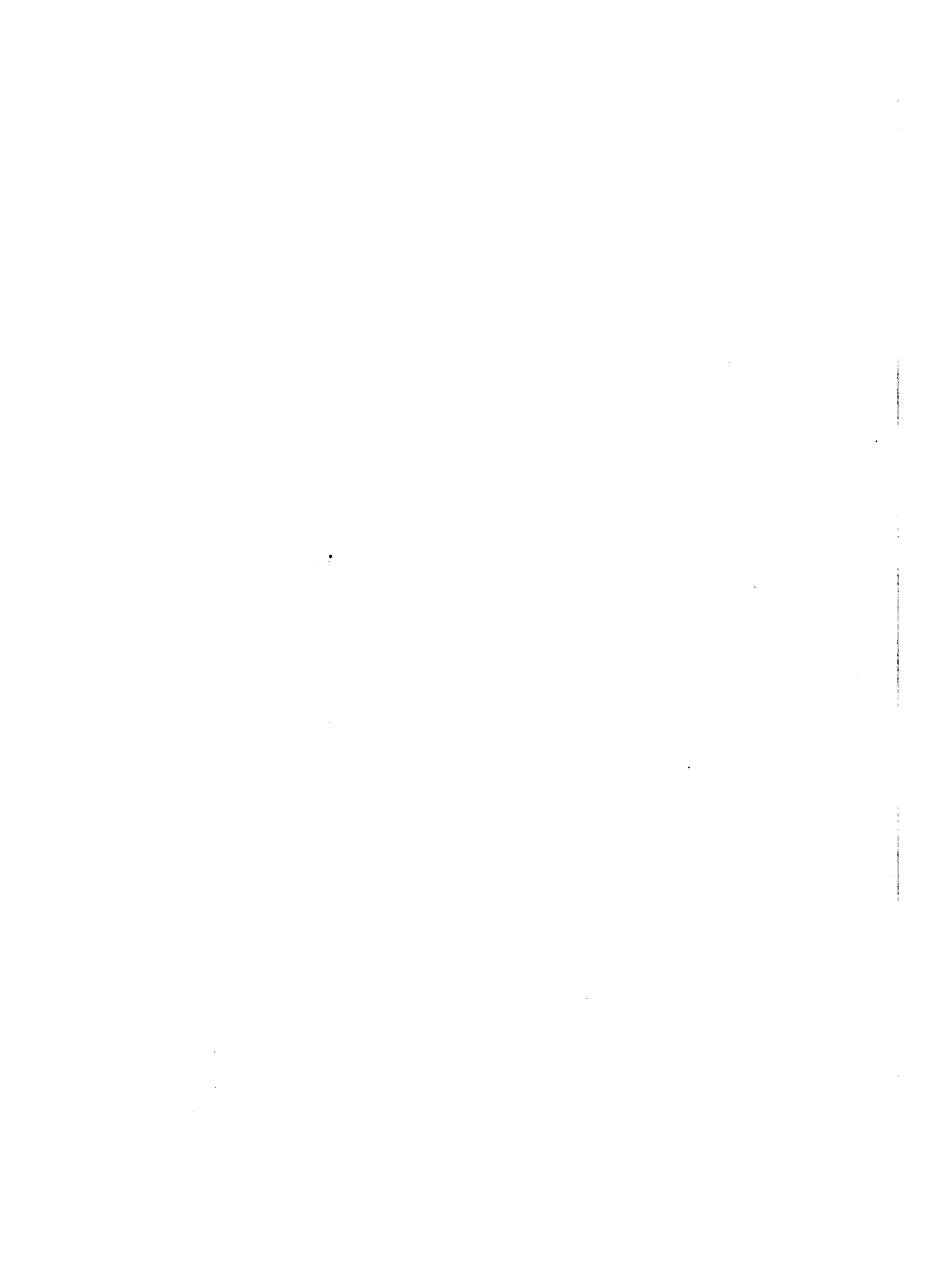

STEINKOHLNLIEFERUNGEN AN BRIKETT-FABRIKEN UND KOKEREIEN

LIVRAISONS AUX FABRIQUES D'AGGLOMÉRÉS ET AUX COKERIES

FORNITURE ALLE FABBRICHE DI AGGLOMERATI E ALLE COKERIE

LEVERINGEN VAN STEENKOLEN AAN BRIKET- EN COKESFABRIEKEN

C 52 Livraisons de houille aux fabriques d'agglomérés

Forniture di carbon fossile alle fabbriche di agglomerati

1.000 t

1953	1954	1955	1956	1957	1958	1959	1960	1961	
4.686 (a)	5.756	6.612	7.407	7.561	5.750	4.842	5.467	5.013	Deutschland (BR)
6.616	6.360	6.420	7.483	8.244	6.734	5.991	5.661	5.789	France
25	19	25	15	15	11	24	24	31	Italia
849	863	918	972	1.103	1.047	1.029	1.135	1.131	Nederland
1.275	1.309	1.457	1.688	1.713	978	949	1.013	1.106	Belgique / België
13.451	14.307	15.432	17.565	18.637	14.520	12.835	13.301	13.069	COMMUNAUTÉ / GEMEINSCHAFT . . . COMUNITÀ / GEMEENSCHAP

(a) Non compris les livraisons aux fabriques d'agglomérés indépendantes

(a) Escluse le consegne alle fabbriche indipendenti di agglomerati

C 53 Livraisons de houille aux cokeries (a)

Forniture di carbon fossile alle cokerie (a)

(Cokeries minières, sidérurgiques et indépendantes)

(Cokerie minerarie, siderurgiche e indipendenti)

1.000 t

1953	1954	1955	1956	1957	1958	1959	1960	1961	
49.206	46.612	53.790	57.521	59.698	57.391	51.189	59.616	59.591	Deutschland (BR) (b) (c)
4.773	4.850	5.292	5.643	5.842	5.518	5.804			Saarland
11.544	12.550	14.407	16.339	16.546	16.621	17.407	18.141	17.693	France
3.087	3.157	4.034	4.337	4.813	4.243	3.831	4.748	4.849	Italia
4.240	4.501	5.324	5.531	5.614	5.099	5.327	5.704	5.928	Nederland
7.748	8.019	8.708	9.590	9.315	8.877	9.480	9.844	9.448	Belgique / België
80.598	79.689	91.555	98.962	101.828	97.750	93.038	98.052	97.509	COMMUNAUTÉ / GEMEINSCHAFT . . . COMUNITÀ / GEMEENSCHAP

(a) Y compris les quantités pour la fabrication de semi-coke

(a) Ivi compres quantità consegnati per la fabbricazione di semi-coke

(b) A partir de janvier 1960 y compris la Sarre

(b) Da gennaio 1960 inclusa la Sarre

(c) Non compris les livraisons destinées à la fabrication de coke pour électrodes:

(c) Escluse le forniture destinate alla fabbricazione di coke per elettrodi:

1953: 69
1954: 126
1955: 125
1956: 144

1957: 181
1958: 179
1959: 182
1960: 191

Lieferungen von Steinkohle an die
Brikettfabriken

Leveringen van steenkolen aan de
briketfabrieken

52 K

1.000 t

	I	II	III	IV	V	VI	VII	VIII	IX	X	XI	XII
1960	462	315	238	425	469	410	473	518	535	528	556	541
1961	491	302	147	415	422	423	455	512	519	458	455	413
1960	553	495	346	428	461	430	457	400	452	530	572	537
1961	593	489	372	440	477	534	442	432	470	488	524	529
1960	2	3	1	1	4	1	2	4	2	2	3	2
1961	6	5	1	1	1	2	2	1	2	3	2	6
1960	94	90	80	78	97	101	92	93	92	97	111	110
1961	115	94	80	78	103	98	89	95	104	93	96	86
1960	107	90	85	101	85	65	42	87	75	97	102	76
1961	80	126	67	111	96	97	47	86	87	88	106	115
1960	1.218	992	751	1.033	1.115	1.007	1.066	1.102	1.156	1.253	1.344	1.266
1961	1.285	1.017	666	1.046	1.098	1.153	1.035	1.127	1.181	1.129	1.184	1.149

(a) Ohne Lieferungen an unabhängige Brikettfabriken

(a) Exclusief leveringen aan onafhankelijke briketfabrieken

Lieferungen von Steinkohle an die
Kokereien (a)

Leveringen van steenkolen aan de
cokesfabrieken (a)

53 K

(Zechen-, Hütten- und unabhängige Kokereien)

(mijn-, hoogoven- en onafhankelijke cokesfabrieken)

1.000 t

	I	II	III	IV	V	VI	VII	VIII	IX	X	XI	XII
1960	5.037	4.760	4.981	4.807	5.047	4.811	5.016	5.048	4.956	5.130	4.974	5.066
1961	5.156	4.693	5.053	4.846	5.023	4.930	5.107	5.061	4.900	5.062	4.843	4.919
1960	1.547	1.578	1.590	1.466	1.545	1.447	1.411	1.411	1.519	1.579	1.532	1.517
1961	1.612	1.482	1.514	1.444	1.465	1.530	1.373	1.366	1.458	1.498	1.523	1.428
1960	327	331	421	384	400	428	540	377	363	388	405	384
1961	374	338	441	381	456	455	471	431	396	363	361	382
1960	483	475	499	443	478	509	495	465	439	494	446	478
1961	515	463	534	476	532	484	485	471	478	520	506	464
1960	795	800	835	825	813	796	833	832	786	822	878	824
1961	420	711	862	831	847	827	806	823	801	837	833	850
1960	8.189	7.944	8.326	7.925	8.284	7.990	8.296	8.133	8.063	8.413	8.235	8.269
1961	8.077	7.687	8.404	7.979	8.323	8.226	8.241	8.149	8.032	8.280	8.065	8.044

(a) Einschl. der Mengen zur Herstellung von Steinkohlenschwefelkohlenstoff

(a) Met inbegrip van hoeveelheden bestemd voor de fabricatie van steenkoolhalf-cokes

(b) Ab Januar 1960 einschl. Saarland

(b) Vanaf januari 1960 met inbegrip van Saarland

(c) Ohne Lieferungen zur Herstellung von Elektrodenkoks:

(c) Niet inbegrepen de leveringen bestemd voor de fabricage van elektrodenkokes:

1953: 69
1954: 126
1955: 125
1956: 144

1957: 181
1958: 179
1959: 182
1960: 191

LIEFERUNGEN AN INLÄNDISCHE VERBRAUCHER

LIVRAISONS AUX CONSOMMATEURS DU MARCHÉ INTÉRIEUR

FORNITURE AI CONSUMATORI DEL MERCATO INTERNO

LEVERINGEN AAN BINNENLANDSE VERBRUIKERS

1.000 t

1953	1954	1955	1956	1957	1958	1959	1960	1961		
A — Chemins de fer					A — Ferrovie					
9.593	9.559	9.828	10.228	9.834	8.675	7.388	7.513	7.032	Deutschland (BR) (a)	
255	244	247	254	252	242	232			Saarland	
5.345	5.064	4.786	5.132	4.876	4.439	3.500	3.074	2.883	France	
1.544	1.435	1.480	1.519	1.625	1.032	883	892	933	Italia	
388	298	255	154	33	12	10	8	8	Nederland	
1.618	1.579	1.496	1.389	1.069	956	842	799	716	Belgique / België	
92	84	69	89	71	56	42	46	23	Luxembourg	
18.825	18.263	18.160	18.766	17.759	15.411	12.897	12.333	11.595	COMMUNAUTÉ / GEMEINSCHAFT COMUNITÀ / GEMEENSCHAP	
B — Navigation Intérieure et soutes					B — Navigazione interna e marittima					
1.553	1.406	1.448	1.342	1.178	749	650	463	290	Deutschland (BR)	
126	112	72	75	86	69	53	39	22	France	
47	61	51	42	40	26	25	16	12	Italia	
323	336	304	365	213	88	103	99	79	Nederland	
84	97	110	100	75	51	37	39	30	Belgique / België	
2.133	2.012	1.984	1.924	1.593	983	868	655	432	COMMUNAUTÉ / GEMEINSCHAFT COMUNITÀ / GEMEENSCHAP	
C — Centrales électriques					C — Centrali elettriche					
9.162	8.965	9.656	10.512	11.076	9.988	9.974	13.090	12.889	Deutschland (BR) (a)	
327	382	445	529	590	659	670			Saarland	
4.190	4.468	3.885	5.150	6.252	5.997	5.032	4.730	5.052	France	
509	537	571	966	1.471	835	614	568	962	Italia	
3.282	3.605	3.840	4.431	4.639	4.101	3.720	4.061	4.312	Nederland	
2.652	3.061	3.286	3.107	3.445	2.581	3.177	3.250	3.497	Belgique / België	
20.122	21.018	21.681	24.695	27.472	24.163	23.186	25.699	26.712	COMMUNAUTÉ (b) / GEMEINSCHAFT (b) COMUNITÀ (b) / GEMEENSCHAP (b)	

(a) A partir de janvier 1960 y compris la Sarre
(b) Luxembourg compris sous «Autres Industries»

(a) Da gennaio 1960 inclusa la Sarre
(b) Lussemburgo compreso sotto «Altre Industrie»

Lieferungen von Steinkohle und Steinkohlenbriketts an die Verbrauchergruppen

Leveringen van steenkolen an steenkoolbriketten aan verbruikersgroepen

54 K

1.000 t

	I	II	III	IV	V	VI	VII	VIII	IX	X	XI	XII
	A — Eisenbahnen						A — Spoorwegen					
1960	696	610	593	603	625	635	650	641	659	601	604	597
1961	642	563	572	550	595	563	578	617	589	605	576	581
1960	242	248	267	256	265	255	260	257	263	264	253	245
1961	252	240	257	222	246	251	220	245	243	237	241	229
1960	78	83	78	69	92	59	90	61	57	59	83	84
1961	65	75	69	69	77	72	67	121	73	87	84	75
1960	1	1	1	0	0	0	0	0	1	1	1	1
1961	1	1	1	0	0	0	0	0	1	1	1	1
1960	89	79	77	68	68	55	53	59	60	66	64	60
1961	52	79	60	55	58	57	57	59	53	58	61	66
1960	4	4	3	4	4	4	4	3	5	3	3	4
1961	1	2	3	0	2	2	2	2	2	2	2	2
1960	1.110	1.025	1.018	1.000	1.055	1.008	1.056	1.021	1.044	994	1.008	991
1961	1.014	960	961	897	978	944	926	1.045	962	990	965	954
	B — Binnen- und Seeschifffahrt						B — Binnen- en zeescheepvaart					
1960	43	40	51	22	27	41	35	41	39	40	41	42
1961	31	25	30	17	21	25	24	25	23	26	21	21
1960	2	6	2	4	3	5	2	3	2	5	2	2
1961	2	3	2	2	2	3	1	1	1	0	1	1
1960	2	2	1	2	1	2	1	1	2	1	1	0
1961	2	1	1	1	1	1	1	1	1	1	1	1
1960	13	8	8	8	8	4	10	9	7	6	10	9
1961	13	6	8	12	7	4	5	4	6	5	4	5
1960	4	3	4	3	3	3	3	3	3	3	4	3
1961	4	2	2	3	3	2	2	2	3	2	3	3
1960	63	59	66	39	42	55	52	57	53	55	58	57
1961	50	36	43	35	35	35	34	34	33	35	30	32
	C — Elektrizitätswerke						C — Elektrische centrales					
1960	1.102	1.178	1.062	946	1.084	1.077	1.050	1.137	1.048	1.188	1.166	1.116
1961	1.164	1.043	1.024	994	946	912	1.010	1.069	977	1.288	1.262	1.202
1960	414	425	466	441	446	426	355	339	340	363	350	366
1961	422	397	474	425	414	423	383	403	414	434	434	429
1960	97	65	53	10	24	25	39	54	42	51	48	58
1961	63	62	79	73	73	57	55	62	47	106	144	141
1960	336	351	366	271	316	298	311	354	330	360	365	403
1961	329	356	386	348	298	345	350	282	338	372	481	426
1960	282	277	265	262	242	265	219	279	303	298	292	267
1961	192	286	281	228	265	300	231	311	347	386	337	332
1960	2.231	2.296	2.212	1.929	2.112	2.092	1.973	2.163	2.063	2.261	2.222	2.211
1961	2.171	2.144	2.245	2.068	1.996	2.037	2.029	2.127	2.124	2.586	2.657	2.530

(a) Ab Januar 1960 einschl. Saarland
(b) Luxemburg in „Übrige Industrie“ enthalten

(a) Vanaf januari 1960 met inbegrip van Saarland
(b) Luxemburg opgenomen in „Overige Industrie“

1.000 t

1953	1954	1955	1956	1957	1958	1959	1960	1961		
D — Usines à gaz					D — Officine del gas					
5.811	5.894	6.993	7.455	8.079	6.493	6.314	6.806	6.450	Deutschland (BR)	
3.215	2.840	2.202	2.349	2.238	1.850	1.330	881	542	France	
1.530	1.525	1.480	1.424	1.437	1.207	1.265	1.232	1.161	Italia	
1.283	1.130	1.019	1.112	1.057	605	497	373	273	Nederland	
26	23	14	6	5	4	2	—	—	Belgique / België	
41	45	47	54	51	40	44	43	46	Luxembourg	
11.906	11.457	11.756	12.400	12.867	10.199	9.451	9.335	8.471	COMMUNAUTÉ / GEMEINSCHAFT COMUNITÀ / GEMEENSCHAP	
E — Industrie sidérurgique					E — Industria siderurgica					
1.803	1.940	2.188	2.133	1.906	2.013	2.051	2.035	1.791	Deutschland (BR) (a)	
291	289	305	298	302	251	275			Saarland	
1.733	1.715	1.680	1.855	1.639	1.392	1.261	1.431	1.403	France	
192	209 (b)	225	184	159	111	89	85	95	Italia	
23	53	36	30	24	14	45	21	23	Nederland	
351	337	330	311	213	166	149	158	140	Belgique / België	
17	20	26	34	28	21	37	27	21	Luxembourg	
4.410	4.563	4.791	4.845	4.271	3.969	3.908	3.757	3.472	COMMUNAUTÉ / GEMEINSCHAFT COMUNITÀ / GEMEENSCHAP	
F — Autres industries					F — Altre industrie					
15.659	18.064	20.637	19.581	18.832	16.859	16.763	17.585	16.205	Deutschland (BR) (a)	
177	169	183	193	190	193	169			Saarland	
10.759	11.260	11.534	12.991	12.473	11.633	10.912	11.208	10.978	France	
2.810	2.202 (b)	2.231	2.094	1.971	1.442	1.376	1.383	1.328	Italia	
2.545	2.355	2.072	1.905	1.708	1.467	1.415	1.489	1.152	Nederland	
4.095	4.200	4.344	4.355	4.041	2.787	2.851	2.729	2.699	Belgique / België	
51	49	53	61	57	37	36	35	33	Luxembourg	
36.096	38.300	41.056	41.179	39.270	34.418	33.521	34.430	32.394	COMMUNAUTÉ / GEMEINSCHAFT COMUNITÀ / GEMEENSCHAP	

(a) A partir de janvier 1960 y compris la Sarre
(b) Nouvelle série à partir de 1954

(a) Da gennaio 1960 inclusa la Sarre
(b) Nuova serie a partire dal 1954

Lieferungen von Steinkohle und Steinkohlenbriketts an die Verbrauchergruppen

Leveringen van steenkolen en steenkoolbriketten aan verbruikersgroepen

55 K

1.000 t

	I	II	III	IV	V	VI	VII	VIII	IX	X	XI	XII
	D — Gaswerke						D — Gasfabrieken					
1960	546	620	642	578	576	622	537	451	508	579	577	562
1961	623	583	572	519	535	511	457	553	554	529	500	514
1960	119	88	92	92	74	64	46	47	58	69	72	61
1961	60	56	51	52	36	45	37	36	43	46	41	40
1960	113	127	158	90	80	95	100	88	86	102	106	88
1961	153	120	78	95	88	90	84	78	79	112	80	105
1960	62	33	34	28	23	27	28	20	28	28	26	35
1961	28	17	21	19	28	25	21	18	19	15	28	33
1960	—	—	—	—	—	—	—	—	—	—	—	—
1961	—	—	—	—	—	—	—	—	—	—	—	—
1960	4	4	4	3	4	4	3	3	3	3	4	3
1961	4	4	4	3	3	4	4	4	4	5	4	4
1960	845	873	930	792	756	811	714	610	684	781	785	749
1961	869	779	725	689	690	674	602	689	698	707	653	696
	E — Eisenschaffende Industrie						E — Ijzer- en staalindustrie					
1960	255	235	190	132	138	186	123	147	124	162	180	195
1961	207	132	173	160	157	102	156	137	142	123	141	152
1960	133	132	134	125	135	127	98	59	103	121	122	142
1961	156	136	140	129	115	113	91	69	107	111	105	129
1960	7	10	9	7	6	5	9	10	1	6	7	7
1961	11	6	7	8	5	6	8	6	16	9	3	11
1960	3	3	2	1	2	2	1	1	1	2	1	1
1961	1	1	3	3	1	5	1	1	5	1	1	1
1960	15	15	13	13	12	11	8	14	16	15	14	12
1961	7	16	23	16	11	12	7	10	9	9	11	10
1960	4	3	3	2	2	2	2	2	2	2	2	2
1961	2	2	2	2	2	2	2	2	2	2	2	2
1960	417	398	352	280	295	333	240	234	247	309	326	359
1961	384	293	347	317	291	238	265	225	281	255	263	304
	F — Übrige Industrie						F — Overige industrieën					
1960	1.581	1.400	1.502	1.326	1.348	1.299	1.348	1.363	1.461	1.528	1.676	1.672
1961	1.564	1.377	1.407	1.242	1.277	1.250	1.238	1.294	1.313	1.369	1.470	1.409
1960	974	1.006	956	914	918	930	849	667	931	980	1.021	1.062
1961	1.047	973	967	874	915	897	771	761	929	916	979	951
1960	89	105	99	89	135	136	127	147	131	119	127	99
1961	96	87	132	101	106	112	152	120	117	108	122	74
1960	122	108	123	118	114	126	140	168	107	104	118	141
1961	108	94	97	78	96	99	84	109	94	92	105	94
1960	229	203	242	232	233	237	200	238	239	239	243	196
1961	132	214	254	235	243	245	192	234	240	240	248	233
1960	3	3	4	3	3	3	3	2	2	3	3	3
1961	3	3	3	3	3	2	3	3	2	3	3	3
1960	2.998	2.825	2.926	2.661	2.750	2.731	2.667	2.586	2.872	2.973	3.188	3.174
1961	2.950	2.748	2.860	2.522	2.639	2.606	2.439	2.520	2.693	2.727	2.927	2.765

(a) Ab Januar 1960 einschl. Saarland
(b) Neue Reihe ab 1954

(a) Vanaf januari 1960 met inbegrip van Saarland
(b) Nieuwe reeks vanaf 1954

1.000 t

1953	1954	1955	1956	1957	1958	1959	1960	1961		
G — Foyers domestiques et artisanat					G — Consumo domestico e artigianato					
9.522	10.816	11.839	13.604	12.796	9.486	8.175	9.153	8.851	Deutschland (BR) (a)	
276	303	332	367	306	291	262			Saarland	
13.798	14.272	14.369	16.968	17.997	15.137	14.050	14.239	14.304	France	
382	1.336(b)	1.293	1.591	1.209	1.098	1.047	1.606	1.704	Italia	
3.964	4.489	4.642	5.171	4.583	4.101	3.778	3.955	3.964	Nederland	
6.427	6.612	6.767	7.094	6.952	5.320	5.344	5.445	5.818	Belgique / België	
85	94	104	133	118	106	90	103	98	Luxembourg	
34.454	37.922	39.346	44.927	43.961	35.540	32.746	34.501	34.751	COMMUNAUTÉ / GEMEINSCHAFT . . . COMUNITÀ / GEMEENSCHAP	
H — Divers					H — Vari					
689	550	783	711	895	766	423	561	452	Deutschland (BR)	
J — Berlin-Ouest					J — Berlino occidentale					
2.315	1.913	2.327	2.397	2.416	2.128	2.525	2.376	2.303	Deutschland (BR)	
K — Tous les groupes de consommateurs					K — Tutte le categorie di consumatori					
56.097	59.107	65.699	67.964	67.012	57.158	54.262	59.582	56.262	Deutschland (BR) (a)	
1.326	1.387	1.512	1.641	1.640	1.636	1.607			Saarland	
39.166	39.731	38.528	44.520	45.561	40.518	36.138	35.603	35.184	France	
7.014	7.305	7.332	7.820	7.912	5.752	5.300	5.782	6.207	Italia	
11.808	12.267	12.169	13.169	12.256	10.388	9.566	10.006	9.811	Nederland	
15.253	15.909	16.347	16.359	15.799	11.865	12.403	12.420	12.899	Belgique / België	
286	292	300	371	324	260	249	254	221	Luxembourg	
130.950	135.998	141.885	151.844	150.504	127.577	119.524	123.647	120.582	COMMUNAUTÉ / GEMEINSCHAFT . . . COMUNITÀ / GEMEENSCHAP	

(a) A partir de janvier 1960 y compris la Sarre
(b) Nouvelle série à partir de 1954

(a) Da gennaio 1960 inclusa la Sarre
(b) Nuova serie a partire dal 1954

Lieferungen von Steinkohle und Steinkohlenbriketts an die Verbrauchergruppen

Leveringen van steenkolen en steenkoolbriketten aan verbruikersgroepen

56 K

1.000 t

	I	II	III	IV	V	VI	VII	VIII	IX	X	XI	XII
	G — Hausbrand und Kleinverbrauch						G — Huishoudelijk verbruik en kleinbedrijf					
1960	788	545	402	687	765	669	758	863	918	943	968	949
1961	843	533	313	714	720	744	763	869	904	823	836	787
1960	1.444	1.184	736	1.020	1.187	1.160	1.052	1.036	1.224	1.361	1.400	1.435
1961	1.537	1.256	733	1.091	1.176	1.302	1.045	1.044	1.189	1.253	1.334	1.345
1960	159	236	91	13	167	50	162	127	124	102	171	203
1961	291	192	48	99	30	135	139	107	146	85	219	225
1960	357	322	325	301	313	292	285	307	369	341	371	374
1961	367	343	350	298	320	294	301	311	325	347	366	341
1960	496	399	409	482	460	409	352	500	481	490	518	451
1961	541	543	347	530	537	525	341	448	476	483	497	549
1960	10	8	6	9	10	9	10	9	7	7	9	9
1961	9	9	8	9	10	9	7	7	7	8	9	7
1960	3.253	2.694	1.969	2.512	2.902	2.589	2.619	2.841	3.123	3.244	3.437	3.422
1961	3.587	2.877	1.799	2.741	2.793	3.009	2.596	2.786	3.047	2.999	3.261	3.254
	H — Verschiedenes						H — Diversen					
1960	31	29	35	17	20	31	44	82	57	43	47	55
1961	63	44	41	42	52	39	37	25	23	22	30	34
	J — West-Berlin						J — West-Berlijn					
1960	184	150	233	221	211	193	178	155	194	214	238	204
1961	204	191	229	197	194	169	161	171	197	215	210	165
	K — Alle Verbrauchergruppen						K — Alle verbruikersgroepen					
1960	5.226	4.807	4.711	4.533	4.795	4.754	4.724	4.880	5.009	5.298	5.498	5.393
1961	5.341	4.491	4.360	4.435	4.497	4.315	4.423	4.762	4.723	5.000	5.047	4.864
1960	3.328	3.089	2.653	2.851	3.028	2.965	2.662	2.409	2.922	3.163	3.219	3.314
1961	3.476	3.060	2.625	2.795	2.904	3.032	2.549	2.559	2.926	2.997	3.136	3.124
1960	543	628	490	260	506	372	528	489	442	439	543	541
1961	682	544	413	445	380	473	506	494	479	507	652	632
1960	895	826	859	728	776	749	775	858	842	842	892	963
1961	847	819	865	758	751	773	764	725	787	834	986	902
1960	1.114	977	1.009	1.059	1.018	980	834	1.093	1.101	1.111	1.136	989
1961	928	1.160	967	1.057	1.117	1.140	829	1.064	1.128	1.179	1.156	1.193
1960	25	22	20	21	22	22	21	19	20	20	21	21
1961	19	20	19	17	19	19	18	17	16	19	20	18
1960	11.131	10.348	9.741	9.453	10.145	9.843	9.544	9.747	10.336	10.874	11.309	11.221
1961	11.292	10.073	9.250	9.508	9.668	9.752	9.090	9.621	10.059	10.535	10.997	10.733

(a) Ab Januar 1960 einschl. Saarland
(b) Neue Reihe ab 1954

(a) Vanaf januari 1960 met inbegrip van Saarland
(b) Nieuwe reeks vanaf 1954

1.000 t

1953	1954	1955	1956	1957	1958	1959	1960	1961											
<table border="0" style="width:100%"> <tr> <td colspan="5" style="text-align:center">A — Chemins de fer</td> <td colspan="4" style="text-align:center">A — Ferrovie</td> <td></td> </tr> </table>									A — Chemins de fer					A — Ferrovie					
A — Chemins de fer					A — Ferrovie														
149	125	124	172	152	149	138	137	140	Deutschland (BR) (b)										
6	7	7	9	8	8	8			Saarland										
55	58	74	91	94	80	83	82	78	France										
5	6	5	5	5	5	4	4	3	Nederland										
19	19	16	26	15	14	14	15	12	Belgique / België										
—	1	1	1	1	1	1	1	1	Luxembourg										
234	216	227	304	275	258	248	238	234	COMMUNAUTÉ / GEMEINSCHAFT COMUNITÀ / GEMEENSCHAP										
<table border="0" style="width:100%"> <tr> <td colspan="5" style="text-align:center">B — Navigation Intérieure et soutes</td> <td colspan="4" style="text-align:center">B — Navigazione Interna e marittima</td> <td></td> </tr> </table>									B — Navigation Intérieure et soutes					B — Navigazione Interna e marittima					
B — Navigation Intérieure et soutes					B — Navigazione Interna e marittima														
36	33	32	33	29	18	16	11	9	Deutschland (BR)										
1	0	0	0	1	0	0	0	0	France										
—	1	—	0	—	1	—	—	—	Belgique / België										
37	34	33	34	29	18	16	11	9	COMMUNAUTÉ / GEMEINSCHAFT COMUNITÀ / GEMEENSCHAP										
<table border="0" style="width:100%"> <tr> <td colspan="5" style="text-align:center">C — Centrales électriques</td> <td colspan="4" style="text-align:center">C — Centrali elettriche</td> <td></td> </tr> </table>									C — Centrales électriques					C — Centrali elettriche					
C — Centrales électriques					C — Centrali elettriche														
26	17	49	56	35	27	15	14	9	Deutschland (BR)										
69	52	43	34	24	19	7	3	1	France										
	34	36	51	62	50	52	10	0	Nederland										
23	41	32	26	45	25	28	7	4	Belgique / België										
118	144	160	168	166	120	102	34	14	COMMUNAUTÉ / GEMEINSCHAFT COMUNITÀ / GEMEENSCHAP										
<table border="0" style="width:100%"> <tr> <td colspan="5" style="text-align:center">D — Industrie sidérurgique</td> <td colspan="4" style="text-align:center">D — Industria siderurgica</td> <td></td> </tr> </table>									D — Industrie sidérurgique					D — Industria siderurgica					
D — Industrie sidérurgique					D — Industria siderurgica														
12.461	12.483	16.158	17.481	18.518	17.024	16.223	22.495	21.912	Deutschland (BR) (b)										
2.656	2.631	3.162	3.266	3.436	3.401	3.309			Saarland										
9.268	9.290	11.757	12.582	13.090	12.629	13.092	14.471	14.852	France										
867	1.029	1.357	1.698	1.862	1.795	1.769	2.158	2.244	Italia										
505	597	646	674	720	791	933	1.143	1.139	Nederland										
4.085	4.321	4.913	5.212	5.158	5.147	5.551	5.790	5.616	Belgique / België										
3.044	3.062	3.480	3.588	3.810	3.541	3.700	4.106	4.116	Luxembourg										
32.866	33.413	41.472	44.501	46.593	44.328	44.574	50.163	49.879	COMMUNAUTÉ / GEMEINSCHAFT COMUNITÀ / GEMEENSCHAP										

(a) Y compris le semi-coke de houille
(b) A partir de janvier 1960 y compris la Sarre

(a) Compreso il semi-coke di carbon fossile
(b) Da gennaio 1960 inclusa la Sarre

Lieferungen von Steinkohlenkoks (a)
an die Verbrauchergruppen

Leveringen van cokesovencokes (a)
aan verbruikersgroepen

57 K

1.000 t

	I	II	III	IV	V	VI	VII	VIII	IX	X	XI	XII
	A — Eisenbahnen						A — Spoorwegen					
1960	9	6	6	19	12	18	19	14	7	8	9	10
1961	11	10	7	14	14	17	17	15	9	8	8	10
1960	6	5	4	5	6	7	8	7	8	8	8	9
1961	6	5	3	5	5	7	7	7	8	8	9	8
1960	1	1	1	0	0	—	0	—	0	0	0	0
1961	1	0	0	0	0	0	0	—	0	0	0	1
1960	2	1	1	0	0	0	2	1	2	3	0	2
1961	2	1	1	0	0	0	1	1	2	3	—	1
1960	—	—	—	0	0	0	—	—	—	—	—	—
1961	—	—	—	0	0	0	0	0	0	—	—	—
1960	17	13	11	25	19	25	29	22	17	19	18	21
1961	20	16	11	20	20	24	25	23	19	19	17	20
	B — Binnen- und Seeschifffahrt						B — Binnen- en zeecheepvaart					
1960	2	0	1	2	1	0	0	1	1	1	1	1
1961	1	1	0	3	1	1	0	1	0	1	0	1
1960	0	0	0	0	0	0	0	0	0	0	0	—
1961	0	0	0	0	—	0	—	—	—	—	—	—
1960	—	—	—	—	—	—	—	—	—	—	—	—
1961	—	—	—	—	—	—	—	—	—	—	—	—
1960	2	0	1	2	1	0	1	1	1	1	1	1
1961	1	1	0	3	1	1	0	1	0	1	0	1
	C — Elektrizitätswerke						C — Elektrische centrales					
1960	1	1	1	1	1	1	1	1	1	1	2	2
1961	1	1	1	1	1	1	0	1	0	0	1	1
1960	0	0	1	0	0	0	0	0	0	0	0	0
1961	0	0	0	0	—	0	0	—	0	0	0	0
1960	6	2	2	0	—	—	—	—	—	—	—	—
1961	—	—	0	—	—	0	—	—	—	—	—	—
1960	2	2	2	0	0	0	0	0	0	0	0	0
1961	1	0	0	1	0	—	1	0	0	0	0	0
1960	10	5	6	1	1	1	1	1	1	2	2	2
1961	2	1	1	2	1	1	1	1	0	1	1	1
	D — Eisenschaffende Industrie						D — IJzer- en staalindustrie					
1960	2.076	2.031	1.989	1.758	1.799	1.789	1.887	1.859	1.848	1.876	1.785	1.797
1961	1.896	1.776	1.936	1.808	1.859	1.833	1.885	1.916	1.773	1.806	1.730	1.698
1960	1.243	1.181	1.250	1.187	1.221	1.158	1.162	1.097	1.189	1.270	1.229	1.284
1961	1.315	1.228	1.325	1.235	1.289	1.230	1.236	1.104	1.231	1.267	1.188	1.202
1960	157	150	174	179	185	180	181	195	172	191	189	204
1961	199	173	197	180	190	168	184	180	186	182	198	206
1960	87	87	91	94	98	94	97	99	93	104	101	98
1961	92	80	92	94	97	93	98	96	96	105	99	96
1960	497	476	507	474	492	491	482	500	500	505	505	342
1961	155	470	543	503	504	496	477	507	496	500	478	486
1960	345	337	366	343	332	328	337	339	348	352	330	348
1961	350	321	357	342	348	343	354	347	341	349	336	329
1960	4.404	4.261	4.377	4.035	4.128	4.040	4.146	4.089	4.151	4.298	4.139	4.093
1961	4.007	4.049	4.451	4.163	4.288	4.163	4.235	4.151	4.123	4.208	4.030	4.015

(a) Einschließlich Steinkohlenschwefelkoks
(b) Ab Januar 1960 einschl. Saarland

(a) Inclusief steenkoolhalfcokes
(b) Vanaf januari 1960 met inbegrip van Saarland

1.000 t

1953	1954	1955	1956	1957	1958	1959	1960	1961		
E — Autres industries					E — Altre industrie					
4.174	4.413	5.188	5.449	5.126	3.858	4.065	4.295	4.114	Deutschland (BR) (b)	
41	40	41	47	44	43	35			Saarland	
1.568	1.768	1.835	2.131	1.984	1.873	1.809	1.989	1.877	France	
625	586	677	674	752	762	758	827	838	Italia	
429	358	373	468	437	371	378	328	218	Nederland	
542	573	640	718	719	590	606	661	690	Belgique / België	
15	13	16	19	19	11	12	8	6	Luxembourg	
7.394	7.751	8.769	9.505	9.082	7.509	7.664	8.107	7.743	COMMUNAUTÉ / GEMEINSCHAFT COMUNITÀ / GEMEENSCHAP	
F — Foyers domestiques et artisanat					F — Consumo domestico e artigianato					
4.586	5.220	5.988	6.318	6.887	5.599	4.979	5.470	5.192	Deutschland (BR) (c)	
148	163	179	221	189	191	177			Saarland	
1.266	1.322	1.432	1.852	1.767	1.428	1.420	1.430	1.304	France	
648	832	853	970	963	737	709	880	767	Italia	
972	1.019	1.181	1.292	1.153	1.045	949	970	887	Nederland	
179	220	209	277	202	181	171	193	180	Belgique / België	
39	37	36	36	37	32	26	25	26	Luxembourg	
7.838	8.813	9.877	10.965	11.198	9.212	8.431	8.968	8.355	COMMUNAUTÉ / GEMEINSCHAFT COMUNITÀ / GEMEENSCHAP	
G — Berlin-Ouest					G — Berlino occidentale					
504	376	393	423	389	299	269	291	220	Deutschland (BR)	
H — Divers					H — Vari					
2.142	2.101	1.688	1.431	2.074	1.511	955	1.236	1.033	Deutschland (BR)	
J — Tous les groupes de consommateurs (b)					J — Tutte le categorie di consumatori (b)					
24.101	24.798	29.668	31.423	33.275	28.501	26.682	33.967	32.644	Deutschland (BR) (c)	
2.851	2.841	3.389	3.543	3.677	3.642	3.528			Saarland	
12.207	12.490	15.142	16.691	16.960	16.030	16.412	17.974	18.111	France	
2.140	2.447	2.887	3.342	3.578	3.295	3.236	3.865	3.849	Italia	
1.911	2.020	2.254	2.506	2.397	2.279	2.332	2.478	2.257	Nederland	
4.848	5.180	5.815	6.260	6.139	5.958	6.369	6.667	6.503	Belgique / België	
3.098	3.113	3.533	3.644	3.867	3.584	3.739	4.140	4.149	Luxembourg	
51.156	52.889	62.686	67.409	69.894	63.288	62.299	69.090	67.516	COMMUNAUTÉ / GEMEINSCHAFT COMUNITÀ / GEMEENSCHAP	

(a) Y compris le semi-coke de houille
(b) Y compris, le cas échéant, les livraisons aux usines à gaz
(c) A partir de janvier 1960 y compris la Sarre

(a) Compreso il semi-coke di carbon fossile
(b) Compreso, eventualmente, le forniture alle officine del gas
(c) Da gennaio 1960 inclusa la Sarre

Lieferungen von Steinkohlenkoks (a)
an die Verbrauchergruppen

Leveringen van cokesovencokes (a)
aan verbruikersgroepen

58 K

1.000 t

	I	II	III	IV	V	VI	VII	VIII	IX	X	XI	XII
	— E Übrige Industrie						E — Overige industrieën					
1960	368	339	355	361	358	326	336	361	350	379	376	384
1961	396	348	367	354	351	347	317	315	315	326	334	340
1960	160	171	177	159	166	153	143	127	173	185	182	192
1961	168	153	162	157	167	160	135	134	153	158	163	166
1960	53	57	60	81	68	69	67	67	78	76	70	79
1961	71	63	60	83	68	59	61	56	71	85	74	88
1960	31	26	28	28	30	24	25	26	29	27	28	25
1961	21	19	18	19	18	19	14	16	18	19	20	18
1960	59	58	61	51	53	55	49	51	58	55	60	51
1961	54	58	62	57	60	65	52	58	54	55	59	56
1960	1	1	1	0	1	1	0	1	1	1	1	1
1961	1	1	0	0	0	0	0	0	1	1	0	1
1960	672	652	682	681	676	627	622	633	689	723	717	733
1961	711	642	669	671	664	650	579	579	611	644	651	668
	F — Hausbrand und Kleinverbrauch						F — Huishoudelijk verbruik en kleinbedrijf					
1960	538	404	330	779	676	494	425	489	351	425	295	380
1961	513	343	230	801	637	478	387	489	313	341	269	390
1960	179	139	79	79	121	136	99	82	105	132	120	158
1961	187	137	66	61	104	117	89	94	92	103	117	139
1960	92	82	23	59	60	57	72	69	82	108	93	83
1961	99	64	21	48	52	45	59	59	75	86	84	74
1960	126	116	70	90	88	62	62	60	59	69	74	94
1961	126	113	66	57	69	57	51	50	61	59	79	99
1960	26	22	16	11	13	10	11	14	16	16	17	22
1961	28	21	14	11	11	13	9	11	11	12	19	21
1960	3	2	1	3	4	2	2	1	2	2	1	2
1961	3	3	1	3	3	2	2	2	2	1	2	2
1960	963	766	518	1.021	961	762	671	717	614	752	601	739
1961	955	680	398	981	876	712	598	704	553	602	569	725
	G — West-Berlin						G — West-Berlijn					
1960	17	13	8	80	60	27	13	19	14	24	8	10
1961	9	6	10	60	31	25	16	29	10	12	6	7
	H — Verschiedenes						H — Diversen					
1960	75	69	84	85	79	81	71	150	112	92	115	106
1961	87	66	68	90	80	91	93	105	150	83	71	49
	J — Alle Verbrauchergruppen (b)						J — Alle verbruikersgroepen (b)					
1960	3.088	2.868	2.776	3.087	2.987	2.737	2.754	2.894	2.685	2.809	2.591	2.691
1961	2.916	2.553	2.622	3.192	2.975	2.794	2.718	2.871	2.571	2.578	2.420	2.496
1960	1.588	1.497	1.511	1.430	1.514	1.454	1.413	1.314	1.476	1.595	1.540	1.642
1961	1.676	1.523	1.556	1.459	1.565	1.514	1.468	1.339	1.484	1.535	1.477	1.515
1960	302	289	258	319	314	306	321	332	331	374	352	367
1961	369	301	278	311	309	272	304	295	332	353	357	368
1960	252	232	193	215	218	185	185	186	183	201	205	222
1961	241	113	178	172	186	169	164	163	174	184	198	214
1960	585	559	587	537	559	555	544	566	576	580	582	438
1961	239	550	620	573	575	574	540	577	563	570	557	564
1960	349	340	367	347	338	331	340	341	351	354	332	350
1961	354	324	359	345	352	346	356	349	343	350	338	331
1960	6.164	5.784	5.693	5.935	5.930	5.569	5.556	5.633	5.601	5.913	5.602	5.710
1961	5.796	5.465	5.614	5.992	5.963	5.669	5.550	5.594	5.468	5.571	5.346	5.488

(a) Einschließlich Steinkohlenschmelzkoks
(b) Einschließlich eventueller Lieferungen an Gaswerke
(c) Ab Januar 1960 einschl. Saarland

(a) Inclusief steenkoolhalfcokes
(b) Met inbegrip van eventuele leveringen aan gasfabrieken
(c) Vanaf januari 1960 met inbegrip van Saarland

1.000 t

1953	1954	1955	1956	1957	1958	1959	1960	1961		
A — Foyers domestiques et artisanat					A — Consumo domestico e artigianato					
9.251	10.326	11.318	11.605	12.239	13.491	12.272	12.760	13.360	Deutschland (BR) (a)	
71	70	90	86	87	90	101			Saarland	
446	394	472	476	483	492	498	378	469	France	
13	86	84	65	74	60	130	180	226	Italie	
243	323	338	326	339	342	283	271	255	Nederland	
68	80	88	90	96	92	85	85	89	Belgique / België	
131	139	147	134	145	143	122	134	137	Luxembourg	
10.223	11.418	12.536	12.782	13.463	14.711	13.492	13.809	14.535	COMMUNAUTÉ / GEMEINSCHAFT COMUNITÀ / GEMEENSCHAP	
B — Chemins de fer					B — Ferrovie					
239	258	195	183	151	170	136	143	135	Deutschland (BR)	
243	264	201	189	157	176	144	150	142	COMMUNAUTÉ / GEMEINSCHAFT (b) COMUNITÀ / GEMEENSCHAP (b)	
C — Autres Industries					C — Altre Industrie					
5.131	5.478	5.298	5.042	4.789	4.462	4.029	4.017	3.660	Deutschland (BR)	
5.158	5.486	5.309	5.053	4.800	4.473	4.039	4.024	3.665	COMMUNAUTÉ / GEMEINSCHAFT (c) COMUNITÀ / GEMEENSCHAP (c)	
D — Autres Consommateurs Allemagne (R.F.)					D — Altri Consumatori Germania (R.F.)					
72	45	37	34	27	22	16	14	11	Navigation / Schifffahrt Navigazione / Scheepvaart	
277	299	142	106	126	91	140	153	158	Centrales électriques / Elektrizitätswerke Centrali elettriche / Elektrische centrales	
784	771	783	748	702	680	650	632	539	Industrie sidérurgique / Eisenschaffende Industrie Industria siderurgica / IJzer- en staalindustrie	
250	210	187	159	115	78	67	87	76	Divers / Verschiedenes Vari / Diversen	
1.248	964	1.139	1.068	1.180	1.001	795	978	857	Berlin-Ouest / West-Berlin Berlino occidentale / West-Berlijn	
E — Tous les groupes de consommateurs					E — Tutte le categorie di consumatori					
17.245	18.349	19.097	18.942	19.328	19.994	18.106	18.784	18.794	Deutschland (BR) (a)	
76	73	94	90	91	94	104			Saarland	
449	399	476	480	488	496	505	384	477	France	
13	86	84	65	74	60	130	180	226	Italie	
262	323	338	326	339	342	283	271	255	Nederland	
77	88	97	99	106	102	93	92	93	Belgique / België	
131	139	148	135	146	144	123	135	137	Luxembourg	
18.253	19.457	20.334	20.138	20.571	21.232	19.343	19.847	19.983	COMMUNAUTÉ / GEMEINSCHAFT COMUNITÀ / GEMEENSCHAP	

(a) A partir de janvier 1960 y compris la Sarre
(b) (c) Voir page 122(a) Da gennaio 1960 inclusa la Sarre
(b) (c) Bede pagina 122

Lieferungen von Braunkohlenbriketts und Braunkohlenschwelkoks an die Verbrauchergruppen

Leveringen van bruinkoolbriketten en bruinkoolhalfcokes aan verbruikersgroepen

59 K

1.000 t

	I	II	III	IV	V	VI	VII	VIII	IX	X	XI	XII
	A — Hausbrand und Kleinverbrauch						A — Huishoudelijk verbruik en kleinbedrijf					
1960	1.026	998	1.001	894	997	951	1.141	1.188	1.160	1.151	1.169	1.086
1961	1.108	973	1.209	1.045	1.052	1.037	1.119	1.168	1.105	1.223	1.169	1.132
1960	33	29	12	16	21	33	32	36	35	40	39	51
1961	39	40	39	39	33	39	36	39	34	40	45	46
1960	12	17	11	11	17	17	16	16	14	18	15	16
1961	21	15	16	16	18	14	13	21	25	20	19	24
1960	26	18	24	21	22	15	17	26	27	26	25	23
1961	26	21	18	22	22	22	21	25	22	23	20	17
1960	7	5	8	7	9	6	7	9	6	8	8	6
1961	8	10	7	8	8	8	8	8	7	6	5	6
1960	11	9	13	11	11	11	11	11	10	12	12	10
1961	12	11	11	11	11	11	11	11	11	11	11	11
1960	1.116	1.077	1.069	960	1.077	1.033	1.223	1.286	1.252	1.256	1.267	1.192
1961	1.214	1.070	1.300	1.162	1.145	1.130	1.208	1.272	1.205	1.324	1.270	1.237
	B — Eisenbahnen						B — Spoorwegen					
1960	12	12	8	7	7	11	14	15	16	15	13	14
1961	12	9	7	7	6	10	14	15	15	13	13	13
1960	12	12	9	8	7	12	15	16	16	16	14	14
1961	12	10	7	7	7	10	15	16	16	14	13	14
	C — Übrige Industrie						C — Overige industrieën					
1960	354	347	355	314	320	314	317	320	326	347	347	358
1961	332	308	329	281	302	294	291	299	300	311	309	303
1960	354	348	356	314	320	314	318	321	327	347	348	358
1961	332	308	329	281	302	295	292	300	301	312	309	304
	D — Übrige Verbrauchergruppen Deutschland (BR)						D — Overige verbruikersgroepen Duitsland (BR)					
1960	1	1	1	1	2	1	2	1	1	1	1	1
1961	1	1	1	1	1	1	1	1	1	1	1	1
1960	11	13	7	10	11	13	13	13	15	17	16	15
1961	15	13	13	13	13	13	14	14	13	12	13	13
1960	61	57	58	53	51	46	53	46	48	50	54	55
1961	57	49	50	46	44	44	39	38	40	42	44	45
1960	10	9	9	7	7	5	5	7	5	7	9	8
1961	10	8	7	4	3	2	4	5	6	9	9	8
1960	60	50	50	55	75	107	82	90	93	104	118	95
1961	58	28	65	39	43	39	73	83	93	130	124	81
	E — Alle Verbrauchergruppen						E — Alle verbruikersgroepen					
1960	1.533	1.487	1.488	1.341	1.468	1.446	1.627	1.681	1.664	1.691	1.727	1.632
1961	1.594	1.389	1.681	1.436	1.464	1.442	1.555	1.623	1.573	1.741	1.681	1.596
1960	34	29	12	17	21	34	33	37	35	41	39	51
1961	39	41	40	40	34	39	37	40	35	41	46	47
1960	12	17	11	11	17	17	16	16	14	18	15	16
1961	21	15	16	16	18	14	13	25	25	20	19	24
1960	26	18	24	21	22	15	17	26	27	26	25	23
1961	26	21	18	22	22	22	21	21	22	23	20	24
1960	7	6	9	7	9	7	7	9	7	9	8	6
1961	8	10	7	8	9	8	8	8	8	6	6	7
1960	11	10	13	11	11	11	11	11	10	13	12	10
1961	12	11	11	11	11	11	11	11	11	11	11	11
1960	1.623	1.567	1.557	1.408	1.549	1.531	1.711	1.781	1.758	1.797	1.827	1.739
1961	1.700	1.486	1.773	1.534	1.558	1.536	1.645	1.729	1.675	1.842	1.783	1.701

(a) Ab Januar 1960 einschl. Saarland
(b) (c) Siehe Seite 122

(a) Vanaf januari 1960 met inbegrip van Saarland
(b) (c) Zie bldz. 122

Y compris les quantités des pays suivants:
Ivi compresi le quantità dei paesi seguenti:

Einschließlich der Mengen folgender Länder:
Met inbegrip van de hoeveelheden der volgende landen:

	1953	1954	1955	1956	1957	1958	1959	1960	1961
(b) Saarland	—	—	2	2	2	2	1		
France	3	5	5	5	5	5	7	6	8
Luxembourg	—	—	0	0	0	0	0	0	0
(c) Saarland	—	—	2	2	2	2	2		
Nederland	19	—	0	—	—	—	—	—	—
Belgique / België	10	8	9	10	10	10	8	7	5
Luxembourg	—	1	1	1	0	1	0	0	0

BESTÄNDE BEI DEN VERBRAUCHERN
UND
ZUSAMMENFASSENDE ÜBERSICHT DER BESTÄNDE AN KOHLE

STOCKS CHEZ LES CONSOMMATEURS
ET
RECAPITULATION DES STOCKS DE CHARBON

STOCKS PRESSO I CONSUMATORI
E
RECAPITOLAZIONE DEGLI STOCKS DI CARBONE

VOORRADEN BIJ DE VERBRUIKERS
EN
RECAPITULATIE VAN DE KOLENVOORRADEN

C 60 Houille — Agglomérés de houille
— Coke de four
Stocks chez les Consommateurs
(en fin de période)

Carbon fossile — Agglomerati di carbon
fossile — Coke da cokeria
Stocks presso i Consumatori
(a fine periodo)

1.000 t

1953	1954	1955	1956	1957	1958	1959	1960	1961	
Houille et agglomérés de houille (a) · Carbon fossile e agglomerati di carbon fossile (a)									
1.311	1.381	1.798	2.155	2.678	2.401	2.437	2.215	1.950	Cokeries (b) / Kokerelen (b) Cokerie (b) / Cokes fabrieken (b)
439	346	318	231	482	514	370	328	294	Fabr. d'agglomérés / Brikketfabriken Fabbr. di agglomerati / Brikketfabr.
1.484	1.300	1.036	1.203	1.879	1.945	1.308	987	906	Chemins de fer / Eisenbahnen. Ferrovie / Spoorwegen
2.393	2.770	3.092	4.758	6.734	8.612	7.345	8.263	7.391	Centrales électr. / Elektrizitätswerke Centrali elettr. / Electriche centrales
1.167	1.068	1.055	1.170	1.966	1.603	1.161	1.223	909	Usines à gaz / Gaswerke Officine del gas / Gasfabrieken
312	301	347	408	423	350	274	261	281	Ind. sidérurgique / Eisenindustrie Ind. siderurgica / Ijzer- en staalindustrie
3.666	3.350	4.332	5.116	5.646	4.838	3.972	3.850	3.570	Ind. diverses (c) / Übrige Industrie (c) . . . Ind. diverse (c) / Overige industrie (c)
10.772	10.516	11.978	15.041	19.808	20.263	16.867	17.127	15.301	Total / Ingesamt Totale / Totaal
Coke de four									
962	868	971	1.226	1.976	2.987	2.374	1.767	1.757	Ind. Sidérurgique / Eisenindustrie Ind. Siderurgica / Ijzer- en staalindustrie
930	980	1.159	1.447	1.553	1.188	951	869	794	Ind. diverses (c) / Übrige Industrie (c) . . . Ind. diverse (c) / Overige industrie (c)
32	37	25	45	57	52	52	42	37	Chemins de fer / Eisenbahnen. Ferrovie / Spoorwegen
1.924	1.885	2.155	2.718	3.586	4.227	3.377	2.678	2.588	Total / Ingesamt Totale / Totaal
Coke da cokeria									

(a) Houille pour les cokeries et les fabr. d'agglomérés

(b) A partir de janvier 1960 nouvelle série

(c) Non compris la Belgique

(a) Carbon fossile per le cokerie e le fabbr. di agglomerati

(b) Dal gennaio 1960 nuove serie

(c) Non compreso il Belgio

Steinkohle — Steinkohlenbriketts —
SteinkohlenkoksBestände bei den Verbrauchern
(am Ende des Berichtsraumes)Steenkolen — Steenkoolbriketten —
CokesovencokesVoorraden bij de Verbruikers
(aan het einde van het tijdvak)

60 K

1.000 t

1959				1960				1961			
1.	2.	3.	4.	1.	2.	3.	4.	1.	2.	3.	4.
Steinkohle und Steinkohlenbriketts (a)				Steenkolen en Steenkoolbriketten (a)							
2.486	2.651	2.550	2.437	2.249	2.181	2.234	2.215	2.201	2.098	2.093	1.950
440	380	368	370	373	290	333	328	385	344	367	294
1.701	1.599	1.454	1.308	1.121	1.148	1.206	987	912	848	1.010	906
8.593	8.825	8.331	7.345	7.354	7.870	8.370	8.263	7.955	8.179	8.146	7.391
1.423	1.309	1.289	1.161	1.178	1.276	1.384	1.223	1.149	1.194	1.212	909
346	304	268	274	269	282	242	261	294	280	284	281
4.366	4.487	4.994	3.972	3.683	3.912	4.322	3.850	3.624	3.774	4.298	3.570
19.355	19.555	19.254	16.867	16.227	16.959	18.091	17.127	16.520	16.716	17.410	15.301
Steinkohlenkoks				Cokesovencokes							
3.150	2.913	2.667	2.374	2.472	2.212	1.930	1.767	1.688	1.681	1.767	1.757
1.058	1.091	1.180	951	834	899	955	873	801	906	922	794
43	59	65	52	25	45	49	42	23	42	48	37
4.251	4.063	3.901	3.377	3.331	3.156	2.934	2.682	2.512	2.629	2.737	2.588

(a) Bei Kokereien und Brikettfabriken nur Steinkohle

(b) Ab Januar 1960 neue Reihe

(c) Ohne Belgien

(a) Bij cokes- en brikettfabrieken alleen steenkolen

(b) Vanaf januari 1960 nieuwe reeks

(c) Exclusief België

C 61

**Récapitulation des stocks de charbon (a)
relevés statistiquement
(en fin de période)**
**Ricapitolazione degli stocks di carbone (a)
rilevati statisticamente
(a fine periodo)**

1.000 t

1953	1954	1955	1956	1957	1958	1959	1960	1961	
I) Industrie charbonnière									
A) Houille									
Mines									
10.472	12.441	7.511	5.793	7.273	24.538	31.193	27.664	24.857	H / SK
Cokeries minières									
227	241	293	295	384	280	310	268	203	H / SK
3.793	2.241	280	251	910	5.841	7.360	5.632	5.340	C / SKK
Fabriques d'agglomérés minières									
2	2	4	13	7	8	2	4	5	H / SK
70	94	48	42	66	187	445	256	269	A / SKB
14.564	15.019	8.136	6.394	8.640	30.854	39.310	33.824	30.674	Total I-A Zusammen Totale Totaal
II) Industria carboniera									
A) Carbon fossile									
Miniere									
Cokerie minerarie									
Fabbriche minerarie di agglomerati									
B) Lignite									
Mines									
421	369	177	164	317	566	600	707	746	L / BK
Fabriques de briquettes									
8	10	11	11	8	6	23	3	11	BL / BKB
429	379	188	175	325	572	623	710	757	Total I-B Zusammen Totale Totaal
II) Industrie sidérurgique									
Cokeries sidérurgiques									
740	814	997	1.224	1.495	1.373	1.492	1.251	1.193	H / SK
139	142	111	190	287	412	417	431	433	C / SKK
Usines									
312	301	347	408	423	350	274	261	287	H+A / SK+SKB
962	868	971	1.226	1.976	2.987	2.374	1.767	1.757	C / SKK
36	36	52	61	52	36	23	42	25	L+BL / BK+BKB
2.189	2.161	2.478	3.109	4.233	5.158	4.580	3.752	3.695	Total II Zusammen Totale Totaal
III) Autres transformateurs et consommateurs									
Cokeries indépendantes									
344	326	508	636	799	748	635	696	554	H / SK
318	260	164	137	457	761	793	589	660	C / SKK
Fabriques d'agglomérés indépendantes									
437	344	314	218	475	506	368	324	289	H / SK
45	40	35	8	46	34	39	26	23	A / SKB

(a) Additionnés tonne pour tonne

(a) Calcolati tonnellata per tonnellata

**Zusammenfassende Übersicht über die
statistisch erfaßten Bestände an Kohle (a)
(am Ende des Berichtszeitraumes)**

**Recapitulatie van de statistisch
opgenomen voorraden van kolen (a)
(aan het einde van het tijdvak)**

61 K

1.000 t

1959				1960				1961			
III	VI	IX	XII	III	VI	IX	XII	III	VI	IX	XII
I) Kohlenbergbau								I) Kolenmijnindustrie			
A) Steinkohlen Zechen								A) Steenkool Mijnen			
27.929	31.639	32.542	31.193	31.545	31.667	30.468	27.664	27.978	29.458	27.098	24.857
Zechenkokereien								Mijnkokesfabrieken			
298	306	258	310	253	310	274	268	297	300	203	203
6.510	6.522	7.052	7.360	6.706	5.996	5.902	5.632	5.479	4.803	4.928	5.340
Zecheneigene Brikettfabriken								Mijnbrikettfabriken			
10	10	11	2	3	1	2	4	3	4	4	5
255	292	453	445	472	411	382	256	279	209	262	269
35.002	38.769	40.316	39.310	38.979	38.385	37.028	33.824	34.036	34.774	32.495	30.674
B) Braunkohle Gruben								B) Bruinkool Mijnen			
679	745	728	600	660	735	812	707	656	827	807	746
Brikettfabriken								Brikettfabrieken			
59	44	51	23	17	8	9	3	3	5	3	11
738	789	779	623	677	743	821	710	659	832	810	757
II) Eisen- und Stahlindustrie Hüttenkokereien								II) IJzer- en staalindustrie Hoogovenskokesfabrieken			
1.508	1.605	1.567	1.492	1.334	1.224	1.252	1.251	1.235	1.253	1.256	1.193
524	520	469	417	413	442	422	431	476	466	435	433
Werke								Fabrieken			
346	304	268	274	269	282	242	261	294	280	284	287
3.150	2.913	2.667	2.374	2.472	2.212	1.930	1.767	1.688	1.681	1.767	1.757
36	37	31	23	29	24	36	42	35	34	33	25
5.564	5.379	5.002	4.580	4.517	4.184	3.882	3.752	3.728	3.714	3.775	3.695
III) Sonstige Umwandler und Verbraucher Unabhängige Kokereien								III) Overige omzetters en verbruikers Onafhankelijke kokesfabrieken			
680	740	725	635	662	647	708	696	669	544	634	554
851	825	886	793	641	600	706	589	632	721	794	660
Unabhängige Brikettfabriken								Onafhankelijke brikettfabrieken			
430	370	357	368	370	289	331	324	382	340	363	289
38	34	33	39	30	28	24	26	31	36	34	23

a) Auf Basis Tonne = Tonne addiert

(a) Op basis ton = ton

C 62

**Récapitulation des stocks de charbon (a)
relevés statistiquement
(en fin de période) (suite)**
**Ricapitolazione degli stocks di carbone (a)
rilevati statisticamente
(a fine periodo) (seguito)**

1953	1954	1955	1956	1957	1958	1959	1960	1961																																																																																																																																																					
<table border="0" style="width:100%"> <tr> <td style="text-align:center">Usines à gaz</td> <td style="text-align:center">Officine del gas</td> <td colspan="7"></td> </tr> <tr> <td>1.167 1.008</td> <td>1.068 543</td> <td>1.055 222</td> <td>1.170 242</td> <td>1.966 934</td> <td>1.603 628</td> <td>1.161 495</td> <td>1.223 417</td> <td>910 464</td> <td>H / SK C / SKK</td> </tr> <tr> <td colspan="9"> </td> </tr> <tr> <td colspan="9"> <table border="0" style="width:100%"> <tr> <td style="text-align:center">Centrales électriques</td> <td style="text-align:center">Centrali elettriche</td> <td colspan="7"></td> </tr> <tr> <td>2.393 17</td> <td>2.770 23</td> <td>3.092 47</td> <td>4.758 83</td> <td>6.734 107</td> <td>8.612 68</td> <td>7.345 56</td> <td>8.263 70</td> <td>7.389 100</td> <td>H / SK L+BL / BK+BKB</td> </tr> <tr> <td colspan="9"> </td> </tr> <tr> <td colspan="9"> <table border="0" style="width:100%"> <tr> <td style="text-align:center">Chemins de fer</td> <td style="text-align:center">Ferrovie</td> <td colspan="7"></td> </tr> <tr> <td>1.484 32 4</td> <td>1.300 37 4</td> <td>1.036 25 4</td> <td>1.203 45 6</td> <td>1.879 57 6</td> <td>1.945 52 7</td> <td>1.308 52 4</td> <td>987 42 4</td> <td>898 37 3</td> <td>H+A / SK+SKB C / SKK BL / BKB</td> </tr> <tr> <td colspan="9"> </td> </tr> <tr> <td colspan="9"> <table border="0" style="width:100%"> <tr> <td style="text-align:center">Autres industries</td> <td style="text-align:center">Altre industrie</td> <td colspan="7"></td> </tr> <tr> <td>3.666 930 470</td> <td>3.350 980 508</td> <td>4.332 1.159 595</td> <td>5.116 1.447 754</td> <td>5.646 1.553 755</td> <td>4.838 1.188 666</td> <td>3.972 951 521</td> <td>3.850 869 492</td> <td>3.549 819 445</td> <td>H+A / SK+SKB C / SKK L+BL / BK+BKB</td> </tr> <tr> <td colspan="9"> </td> </tr> <tr> <td>12.315</td> <td>11.553</td> <td>12.588</td> <td>15.823</td> <td>21.414</td> <td>21.656</td> <td>17.700</td> <td>17.852</td> <td>16.140</td> <td>Total III Zusammen Totale Totaal</td> </tr> </table></td></tr></table></td></tr></table></td></tr></table>									Usines à gaz	Officine del gas								1.167 1.008	1.068 543	1.055 222	1.170 242	1.966 934	1.603 628	1.161 495	1.223 417	910 464	H / SK C / SKK										<table border="0" style="width:100%"> <tr> <td style="text-align:center">Centrales électriques</td> <td style="text-align:center">Centrali elettriche</td> <td colspan="7"></td> </tr> <tr> <td>2.393 17</td> <td>2.770 23</td> <td>3.092 47</td> <td>4.758 83</td> <td>6.734 107</td> <td>8.612 68</td> <td>7.345 56</td> <td>8.263 70</td> <td>7.389 100</td> <td>H / SK L+BL / BK+BKB</td> </tr> <tr> <td colspan="9"> </td> </tr> <tr> <td colspan="9"> <table border="0" style="width:100%"> <tr> <td style="text-align:center">Chemins de fer</td> <td style="text-align:center">Ferrovie</td> <td colspan="7"></td> </tr> <tr> <td>1.484 32 4</td> <td>1.300 37 4</td> <td>1.036 25 4</td> <td>1.203 45 6</td> <td>1.879 57 6</td> <td>1.945 52 7</td> <td>1.308 52 4</td> <td>987 42 4</td> <td>898 37 3</td> <td>H+A / SK+SKB C / SKK BL / BKB</td> </tr> <tr> <td colspan="9"> </td> </tr> <tr> <td colspan="9"> <table border="0" style="width:100%"> <tr> <td style="text-align:center">Autres industries</td> <td style="text-align:center">Altre industrie</td> <td colspan="7"></td> </tr> <tr> <td>3.666 930 470</td> <td>3.350 980 508</td> <td>4.332 1.159 595</td> <td>5.116 1.447 754</td> <td>5.646 1.553 755</td> <td>4.838 1.188 666</td> <td>3.972 951 521</td> <td>3.850 869 492</td> <td>3.549 819 445</td> <td>H+A / SK+SKB C / SKK L+BL / BK+BKB</td> </tr> <tr> <td colspan="9"> </td> </tr> <tr> <td>12.315</td> <td>11.553</td> <td>12.588</td> <td>15.823</td> <td>21.414</td> <td>21.656</td> <td>17.700</td> <td>17.852</td> <td>16.140</td> <td>Total III Zusammen Totale Totaal</td> </tr> </table></td></tr></table></td></tr></table>									Centrales électriques	Centrali elettriche								2.393 17	2.770 23	3.092 47	4.758 83	6.734 107	8.612 68	7.345 56	8.263 70	7.389 100	H / SK L+BL / BK+BKB										<table border="0" style="width:100%"> <tr> <td style="text-align:center">Chemins de fer</td> <td style="text-align:center">Ferrovie</td> <td colspan="7"></td> </tr> <tr> <td>1.484 32 4</td> <td>1.300 37 4</td> <td>1.036 25 4</td> <td>1.203 45 6</td> <td>1.879 57 6</td> <td>1.945 52 7</td> <td>1.308 52 4</td> <td>987 42 4</td> <td>898 37 3</td> <td>H+A / SK+SKB C / SKK BL / BKB</td> </tr> <tr> <td colspan="9"> </td> </tr> <tr> <td colspan="9"> <table border="0" style="width:100%"> <tr> <td style="text-align:center">Autres industries</td> <td style="text-align:center">Altre industrie</td> <td colspan="7"></td> </tr> <tr> <td>3.666 930 470</td> <td>3.350 980 508</td> <td>4.332 1.159 595</td> <td>5.116 1.447 754</td> <td>5.646 1.553 755</td> <td>4.838 1.188 666</td> <td>3.972 951 521</td> <td>3.850 869 492</td> <td>3.549 819 445</td> <td>H+A / SK+SKB C / SKK L+BL / BK+BKB</td> </tr> <tr> <td colspan="9"> </td> </tr> <tr> <td>12.315</td> <td>11.553</td> <td>12.588</td> <td>15.823</td> <td>21.414</td> <td>21.656</td> <td>17.700</td> <td>17.852</td> <td>16.140</td> <td>Total III Zusammen Totale Totaal</td> </tr> </table></td></tr></table>									Chemins de fer	Ferrovie								1.484 32 4	1.300 37 4	1.036 25 4	1.203 45 6	1.879 57 6	1.945 52 7	1.308 52 4	987 42 4	898 37 3	H+A / SK+SKB C / SKK BL / BKB										<table border="0" style="width:100%"> <tr> <td style="text-align:center">Autres industries</td> <td style="text-align:center">Altre industrie</td> <td colspan="7"></td> </tr> <tr> <td>3.666 930 470</td> <td>3.350 980 508</td> <td>4.332 1.159 595</td> <td>5.116 1.447 754</td> <td>5.646 1.553 755</td> <td>4.838 1.188 666</td> <td>3.972 951 521</td> <td>3.850 869 492</td> <td>3.549 819 445</td> <td>H+A / SK+SKB C / SKK L+BL / BK+BKB</td> </tr> <tr> <td colspan="9"> </td> </tr> <tr> <td>12.315</td> <td>11.553</td> <td>12.588</td> <td>15.823</td> <td>21.414</td> <td>21.656</td> <td>17.700</td> <td>17.852</td> <td>16.140</td> <td>Total III Zusammen Totale Totaal</td> </tr> </table>									Autres industries	Altre industrie								3.666 930 470	3.350 980 508	4.332 1.159 595	5.116 1.447 754	5.646 1.553 755	4.838 1.188 666	3.972 951 521	3.850 869 492	3.549 819 445	H+A / SK+SKB C / SKK L+BL / BK+BKB										12.315	11.553	12.588	15.823	21.414	21.656	17.700	17.852	16.140	Total III Zusammen Totale Totaal
Usines à gaz	Officine del gas																																																																																																																																																												
1.167 1.008	1.068 543	1.055 222	1.170 242	1.966 934	1.603 628	1.161 495	1.223 417	910 464	H / SK C / SKK																																																																																																																																																				
<table border="0" style="width:100%"> <tr> <td style="text-align:center">Centrales électriques</td> <td style="text-align:center">Centrali elettriche</td> <td colspan="7"></td> </tr> <tr> <td>2.393 17</td> <td>2.770 23</td> <td>3.092 47</td> <td>4.758 83</td> <td>6.734 107</td> <td>8.612 68</td> <td>7.345 56</td> <td>8.263 70</td> <td>7.389 100</td> <td>H / SK L+BL / BK+BKB</td> </tr> <tr> <td colspan="9"> </td> </tr> <tr> <td colspan="9"> <table border="0" style="width:100%"> <tr> <td style="text-align:center">Chemins de fer</td> <td style="text-align:center">Ferrovie</td> <td colspan="7"></td> </tr> <tr> <td>1.484 32 4</td> <td>1.300 37 4</td> <td>1.036 25 4</td> <td>1.203 45 6</td> <td>1.879 57 6</td> <td>1.945 52 7</td> <td>1.308 52 4</td> <td>987 42 4</td> <td>898 37 3</td> <td>H+A / SK+SKB C / SKK BL / BKB</td> </tr> <tr> <td colspan="9"> </td> </tr> <tr> <td colspan="9"> <table border="0" style="width:100%"> <tr> <td style="text-align:center">Autres industries</td> <td style="text-align:center">Altre industrie</td> <td colspan="7"></td> </tr> <tr> <td>3.666 930 470</td> <td>3.350 980 508</td> <td>4.332 1.159 595</td> <td>5.116 1.447 754</td> <td>5.646 1.553 755</td> <td>4.838 1.188 666</td> <td>3.972 951 521</td> <td>3.850 869 492</td> <td>3.549 819 445</td> <td>H+A / SK+SKB C / SKK L+BL / BK+BKB</td> </tr> <tr> <td colspan="9"> </td> </tr> <tr> <td>12.315</td> <td>11.553</td> <td>12.588</td> <td>15.823</td> <td>21.414</td> <td>21.656</td> <td>17.700</td> <td>17.852</td> <td>16.140</td> <td>Total III Zusammen Totale Totaal</td> </tr> </table></td></tr></table></td></tr></table>									Centrales électriques	Centrali elettriche								2.393 17	2.770 23	3.092 47	4.758 83	6.734 107	8.612 68	7.345 56	8.263 70	7.389 100	H / SK L+BL / BK+BKB										<table border="0" style="width:100%"> <tr> <td style="text-align:center">Chemins de fer</td> <td style="text-align:center">Ferrovie</td> <td colspan="7"></td> </tr> <tr> <td>1.484 32 4</td> <td>1.300 37 4</td> <td>1.036 25 4</td> <td>1.203 45 6</td> <td>1.879 57 6</td> <td>1.945 52 7</td> <td>1.308 52 4</td> <td>987 42 4</td> <td>898 37 3</td> <td>H+A / SK+SKB C / SKK BL / BKB</td> </tr> <tr> <td colspan="9"> </td> </tr> <tr> <td colspan="9"> <table border="0" style="width:100%"> <tr> <td style="text-align:center">Autres industries</td> <td style="text-align:center">Altre industrie</td> <td colspan="7"></td> </tr> <tr> <td>3.666 930 470</td> <td>3.350 980 508</td> <td>4.332 1.159 595</td> <td>5.116 1.447 754</td> <td>5.646 1.553 755</td> <td>4.838 1.188 666</td> <td>3.972 951 521</td> <td>3.850 869 492</td> <td>3.549 819 445</td> <td>H+A / SK+SKB C / SKK L+BL / BK+BKB</td> </tr> <tr> <td colspan="9"> </td> </tr> <tr> <td>12.315</td> <td>11.553</td> <td>12.588</td> <td>15.823</td> <td>21.414</td> <td>21.656</td> <td>17.700</td> <td>17.852</td> <td>16.140</td> <td>Total III Zusammen Totale Totaal</td> </tr> </table></td></tr></table>									Chemins de fer	Ferrovie								1.484 32 4	1.300 37 4	1.036 25 4	1.203 45 6	1.879 57 6	1.945 52 7	1.308 52 4	987 42 4	898 37 3	H+A / SK+SKB C / SKK BL / BKB										<table border="0" style="width:100%"> <tr> <td style="text-align:center">Autres industries</td> <td style="text-align:center">Altre industrie</td> <td colspan="7"></td> </tr> <tr> <td>3.666 930 470</td> <td>3.350 980 508</td> <td>4.332 1.159 595</td> <td>5.116 1.447 754</td> <td>5.646 1.553 755</td> <td>4.838 1.188 666</td> <td>3.972 951 521</td> <td>3.850 869 492</td> <td>3.549 819 445</td> <td>H+A / SK+SKB C / SKK L+BL / BK+BKB</td> </tr> <tr> <td colspan="9"> </td> </tr> <tr> <td>12.315</td> <td>11.553</td> <td>12.588</td> <td>15.823</td> <td>21.414</td> <td>21.656</td> <td>17.700</td> <td>17.852</td> <td>16.140</td> <td>Total III Zusammen Totale Totaal</td> </tr> </table>									Autres industries	Altre industrie								3.666 930 470	3.350 980 508	4.332 1.159 595	5.116 1.447 754	5.646 1.553 755	4.838 1.188 666	3.972 951 521	3.850 869 492	3.549 819 445	H+A / SK+SKB C / SKK L+BL / BK+BKB										12.315	11.553	12.588	15.823	21.414	21.656	17.700	17.852	16.140	Total III Zusammen Totale Totaal																																					
Centrales électriques	Centrali elettriche																																																																																																																																																												
2.393 17	2.770 23	3.092 47	4.758 83	6.734 107	8.612 68	7.345 56	8.263 70	7.389 100	H / SK L+BL / BK+BKB																																																																																																																																																				
<table border="0" style="width:100%"> <tr> <td style="text-align:center">Chemins de fer</td> <td style="text-align:center">Ferrovie</td> <td colspan="7"></td> </tr> <tr> <td>1.484 32 4</td> <td>1.300 37 4</td> <td>1.036 25 4</td> <td>1.203 45 6</td> <td>1.879 57 6</td> <td>1.945 52 7</td> <td>1.308 52 4</td> <td>987 42 4</td> <td>898 37 3</td> <td>H+A / SK+SKB C / SKK BL / BKB</td> </tr> <tr> <td colspan="9"> </td> </tr> <tr> <td colspan="9"> <table border="0" style="width:100%"> <tr> <td style="text-align:center">Autres industries</td> <td style="text-align:center">Altre industrie</td> <td colspan="7"></td> </tr> <tr> <td>3.666 930 470</td> <td>3.350 980 508</td> <td>4.332 1.159 595</td> <td>5.116 1.447 754</td> <td>5.646 1.553 755</td> <td>4.838 1.188 666</td> <td>3.972 951 521</td> <td>3.850 869 492</td> <td>3.549 819 445</td> <td>H+A / SK+SKB C / SKK L+BL / BK+BKB</td> </tr> <tr> <td colspan="9"> </td> </tr> <tr> <td>12.315</td> <td>11.553</td> <td>12.588</td> <td>15.823</td> <td>21.414</td> <td>21.656</td> <td>17.700</td> <td>17.852</td> <td>16.140</td> <td>Total III Zusammen Totale Totaal</td> </tr> </table></td></tr></table>									Chemins de fer	Ferrovie								1.484 32 4	1.300 37 4	1.036 25 4	1.203 45 6	1.879 57 6	1.945 52 7	1.308 52 4	987 42 4	898 37 3	H+A / SK+SKB C / SKK BL / BKB										<table border="0" style="width:100%"> <tr> <td style="text-align:center">Autres industries</td> <td style="text-align:center">Altre industrie</td> <td colspan="7"></td> </tr> <tr> <td>3.666 930 470</td> <td>3.350 980 508</td> <td>4.332 1.159 595</td> <td>5.116 1.447 754</td> <td>5.646 1.553 755</td> <td>4.838 1.188 666</td> <td>3.972 951 521</td> <td>3.850 869 492</td> <td>3.549 819 445</td> <td>H+A / SK+SKB C / SKK L+BL / BK+BKB</td> </tr> <tr> <td colspan="9"> </td> </tr> <tr> <td>12.315</td> <td>11.553</td> <td>12.588</td> <td>15.823</td> <td>21.414</td> <td>21.656</td> <td>17.700</td> <td>17.852</td> <td>16.140</td> <td>Total III Zusammen Totale Totaal</td> </tr> </table>									Autres industries	Altre industrie								3.666 930 470	3.350 980 508	4.332 1.159 595	5.116 1.447 754	5.646 1.553 755	4.838 1.188 666	3.972 951 521	3.850 869 492	3.549 819 445	H+A / SK+SKB C / SKK L+BL / BK+BKB										12.315	11.553	12.588	15.823	21.414	21.656	17.700	17.852	16.140	Total III Zusammen Totale Totaal																																																																										
Chemins de fer	Ferrovie																																																																																																																																																												
1.484 32 4	1.300 37 4	1.036 25 4	1.203 45 6	1.879 57 6	1.945 52 7	1.308 52 4	987 42 4	898 37 3	H+A / SK+SKB C / SKK BL / BKB																																																																																																																																																				
<table border="0" style="width:100%"> <tr> <td style="text-align:center">Autres industries</td> <td style="text-align:center">Altre industrie</td> <td colspan="7"></td> </tr> <tr> <td>3.666 930 470</td> <td>3.350 980 508</td> <td>4.332 1.159 595</td> <td>5.116 1.447 754</td> <td>5.646 1.553 755</td> <td>4.838 1.188 666</td> <td>3.972 951 521</td> <td>3.850 869 492</td> <td>3.549 819 445</td> <td>H+A / SK+SKB C / SKK L+BL / BK+BKB</td> </tr> <tr> <td colspan="9"> </td> </tr> <tr> <td>12.315</td> <td>11.553</td> <td>12.588</td> <td>15.823</td> <td>21.414</td> <td>21.656</td> <td>17.700</td> <td>17.852</td> <td>16.140</td> <td>Total III Zusammen Totale Totaal</td> </tr> </table>									Autres industries	Altre industrie								3.666 930 470	3.350 980 508	4.332 1.159 595	5.116 1.447 754	5.646 1.553 755	4.838 1.188 666	3.972 951 521	3.850 869 492	3.549 819 445	H+A / SK+SKB C / SKK L+BL / BK+BKB										12.315	11.553	12.588	15.823	21.414	21.656	17.700	17.852	16.140	Total III Zusammen Totale Totaal																																																																																																															
Autres industries	Altre industrie																																																																																																																																																												
3.666 930 470	3.350 980 508	4.332 1.159 595	5.116 1.447 754	5.646 1.553 755	4.838 1.188 666	3.972 951 521	3.850 869 492	3.549 819 445	H+A / SK+SKB C / SKK L+BL / BK+BKB																																																																																																																																																				
12.315	11.553	12.588	15.823	21.414	21.656	17.700	17.852	16.140	Total III Zusammen Totale Totaal																																																																																																																																																				

**Zusammenfassende Übersicht über die
statistisch erfaßten Bestände an Kohle (a)
(am Ende des Berichtszeitraumes) (Fortsetzung)**

**Recapitulatie van de statistisch
opgenomen voorraden van kolen (a)
(aan het einde van het tijdvak) (vervolg)**

1959				1960				1961			
III	VI	IX	XII	III	VI	IX	XII	III	VI	IX	XII
Gaswerke				Gasfabrieken							
1.423 613	1.309 478	1.289 479	1.161 495	1.178 363	1.276 347	1.384 385	1.223 417	1.149 464	1.194 389	1.212 422	910 464
Elektrizitätswerke				Elektrische centrales							
8.593 51	8.825 54	8.331 48	7.345 56	7.354 35	7.870 49	8.370 49	8.263 70	7.955 69	8.179 82	8.146 102	7.389 100
Eisenbahnen				Spoorwegen							
1.701 43 5	1.599 59 3	1.454 65 4	1.308 52 4	1.121 25 2	1.148 45 3	1.206 49 4	987 42 4	912 23 3	848 42 3	1.010 48 4	898 37 3
Übrige Industrie				Overige industrieën							
4.366 1.058 578	4.487 1.091 634	4.994 1.180 729	3.972 951 521	3.683 834 468	3.912 899 517	4.322 955 660	3.850 869 492	3.624 801 454	3.774 906 486	4.298 922 624	3.549 819 445
20.430	20.508	20.574	17.700	16.766	17.630	19.153	17.852	17.168	17.544	18.613	16.140
IV) Importeure				IV) Importeurs							
2.229 41 7 667	2.634 40 8 769	2.939 37 8 808	3.197(b) 26 5 833	3.309 26 8 805	3.496 36 10 800	3.750 39 10 800	3.790 25 10 785	4.064 14 10 775	4.487 16 10 783	4.740 41 6 763	4.784 28 8 752
2.944	3.451	3.792	4.061	4.148	4.342	4.599	4.610	4.863	5.296	5.550	5.572
V) Ingesamt				V) Totaal generaal							
49.813 12.790 2.075	54.162 12.448 2.286	55.229 12.835 2.399	51.746 12.468 2.060	51.591 11.480 2.016	52.571 10.577 2.136	52.725 10.388 2.370	48.873 9.772 2.103	48.882 9.577 1.995	50.916 9.024 2.220	49.550 9.357 2.336	45.218 9.538 2.082
64.678	68.896	70.463	66.274	65.087	65.284	65.483	60.748	60.454	62.160	61.243	56.838

(a) Auf Basis Tonne = Tonne addiert

(b) Bis 31. 12. 59 Bestände in Deutschland (BR) einschließlich Saarkohle; ohne Saarkohle betragen die Bestände der Gemeinschaft Ende 1959 3.033.000 t

(a) Op basis ton = ton

(b) Tot en met 31. 12. 59 zijn de Saarlandse kolen begrepen in de voorraden van Duitsland (BR). Op het einde van 1959 was de voorraad van de gemeenschap zonder de Saarlandse kolen 3.033.000 t

Abkürzungen

Steinkohle SK Steenkolen
Steinkohlenkoks SKK Cokes
Steinkohlenbriketts SKB Steenkoolbriketten
Braunkohle BK Bruinkolen
Braunkohlenbriketts BKB Bruinkoolbriketten

Afkortingén

BRAUNKOHLE

LIGNITE

LIGNITE

BRUINKOOL

C 63
1.000 t

**Production de lignite récent
et de lignite ancien**

**Produzione di lignite recente
e di lignite antica**

1953	1954	1955	1956	1957	1958	1959	1960	1961		
Lignite récent					Lignite recente					
84.554	87.813	90.337	95.235	97.021	93.686	93.652	96.138	97.194	Deutschland (BR)	
686	610	635	682	596	684	653	856	1.454	France	
604	727	492	384	337	1.123	1.855	1.239	1.503	Italia (a)	
252	173	255	270	288	255	199	4	—	Nederland	
86.096	89.323	91.719	96.571	98.141	95.748	96.359	98.237	100.151	COMMUNAUTÉ / GEMEINSCHAFT . . . COMUNITÀ / GEMEENSCHAP	
Lignite ancien					Lignite antica					
1.650	1.696	1.781	1.745	1.811	1.777	1.780	1.783	1.763	Deutschland (BR)	
1.262	1.300	1.418	1.570	1.698	1.634	1.522	1.420	1.452	France	
217	131	78	123	135	116	51	7	3	Italia (a)	
3.129	3.127	3.277	3.438	3.644	3.527	3.353	3.210	3.218	COMMUNAUTÉ / GEMEINSCHAFT . . . COMUNITÀ / GEMEENSCHAP	

(a) A partir de janvier 1961 calculé avec 20% teneur en eau

(a) A partire dal gennaio 1961 calcolato con il 20% di contenuto d'acqua

C 64
1.000 t

Production de briquettes de lignite

Produzione di mattonelle di lignite

1953	1954	1955	1956	1957	1958	1959	1960	1961	
16.579	16.667	16.440	16.958	16.826	16.437	15.205	15.247	15.515	Deutschland (BR)
84	82	85	78	81	75	64	63	74	Nederland
16.663	16.749	16.525	17.036	16.907	16.512	15.269	15.310	15.589	COMMUNAUTÉ / GEMEINSCHAFT . . . COMUNITÀ / GEMEENSCHAP

C 65
1.000 t

Production de semi-coke de lignite

Produzione di semi-coke di lignite

1953	1954	1955	1956	1957	1958	1959	1960	1961	
724	693	621	585	583	598	595	602	601	Deutschland (BR)

C 66
1.000 t

**Production de poussier de lignite
et de lignite séché**

**Produzione di polvere di lignite
e di lignite secca**

1953	1954	1955	1956	1957	1958	1959	1960	1961	
976	1.015	1.057	1.131	1.228	1.206	1.038	927	942	Deutschland (BR)

Förderung von jüngerer und älterer Braunkohle
Productie van jongere en oudere bruinkolen
63 K
1.000 t

	I	II	III	IV	V	VI	VII	VIII	IX	X	XI	XII
	Jüngere Braunkohle						Jongere bruinkool					
1960	8.434	8.004	8.236	7.420	7.775	6.982	7.729	7.778	8.016	8.340	8.369	8.809
1961	9.058	7.879	8.554	7.639	7.400	7.292	7.692	7.860	8.022	8.675	8.676	8.449
1960	52	48	60	31	25	64	118	99	116	60	82	100
1961	121	123	123	130	93	97	98	109	102	153	131	174
1960	203	145	118	65	26	51	82	111	134	44	84	174
1961	156	89	166	119	81	90	114	97	171	165	134	121
1960	4	—	—	—	—	—	—	—	—	—	—	—
1961	—	—	—	—	—	—	—	—	—	—	—	—
1960	8.693	8.197	8.415	7.517	7.825	7.098	7.929	7.989	8.267	8.444	8.535	9.083
1961	9.334	8.091	8.842	7.888	7.574	7.479	7.904	8.066	8.295	8.993	8.941	8.744
	Ältere Braunkohle						Oudere bruinkool					
1960	163	153	164	136	139	122	140	143	149	152	161	161
1961	165	155	166	140	144	133	135	136	139	145	153	152
1960	123	130	137	117	125	123	106	102	117	121	108	110
1961	132	128	140	120	117	121	107	108	111	121	126	121
1960	1	1	1	1	1	0	1	1	1	1	1	0
1961	0	0	0	0	0	0	0	0	0	0	0	0
1960	274	271	289	242	251	232	238	239	259	265	261	261
1961	297	283	306	260	261	254	242	244	250	266	279	273

(a) Ab Januar 1961 berechnet auf 20% Wassergehalt

(a) Vanaf januari 1961 berekend op 20% vochtgehalte

Herstellung von Braunkohlenbriketts
Productie van bruinkoolbriketten
64 K
1.000 t

	I	II	III	IV	V	VI	VII	VIII	IX	X	XI	XII
1960	1.272	1.224	1.323	1.132	1.238	1.099	1.305	1.346	1.323	1.371	1.296	1.318
1961	1.383	1.263	1.364	1.182	1.192	1.219	1.307	1.354	1.310	1.355	1.308	1.280
1960	1	3	6	5	6	5	6	6	6	6	6	7
1961	6	6	7	6	7	6	6	6	6	7	6	5
1960	1.273	1.228	1.329	1.138	1.244	1.105	1.311	1.352	1.329	1.377	1.303	1.324
1961	1.389	1.268	1.371	1.188	1.199	1.225	1.313	1.360	1.316	1.362	1.314	1.285

Herstellung von Braunkohlenschwelkoks
Productie van bruinkoolhalfcokes
65 K
1.000 t

	I	II	III	IV	V	VI	VII	VIII	IX	X	XI	XII
1960	52	49	49	50	51	49	50	51	49	50	50	51
1961	54	48	51	49	50	48	51	52	49	50	49	52

Herstellung von Staub- und Trockenkohle
Productie van stof- en gedroogde bruinkolen
66 K
1.000 t

	I	II	III	IV	V	VI	VII	VIII	IX	X	XI	XII
1960	87	81	86	68	73	66	74	75	74	76	81	85
1961	86	72	86	81	77	80	76	80	74	77	78	76

1.000 t

1953	1954	1955	1956	1957	1958	1959	1960	1961		
A) Consommation propre totale (a)					A) Totale del consumo interno (a)					
.	16.633	15.306	15.106	14.364	13.456	12.537	12.365	11.791	Deutschland (BR)	
9	6	8	10	9	6	6	6	4	France	
.	33	20	5	6	6	5	3	2	Italia	
47	50	46	35	27	40	45	55	55	Nederland	
.	16.722	15.380	15.156	14.406	13.508	12.593	12.429	11.852	COMMUNAUTÉ / GEMEINSCHAFT . . . COMUNITÀ / GEMEENSCHAP	
A1) Centrales électriques minières					A1) Centrali elettriche delle miniere					
.	2.258	2.776	2.856	2.748	2.267	2.185	2.160	2.117	Deutschland (BR)	
9	6	8	10	9	6	6	6	4	France	
.	2.864	2.784	2.866	2.757	2.273	2.191	2.161	2.121	COMMUNAUTÉ / GEMEINSCHAFT . . . COMUNITÀ / GEMEENSCHAP	
A2) Autres consommations propres (a)					A2) Altri consumi interni (a)					
.	13.775	12.530	12.250	11.616	11.190	10.352	10.205	9.674	Deutschland (BR)	
—	—	—	—	—	—	—	—	—	France	
.	33	20	5	6	6	5	3	2	Italia	
47	50	46	35	27	40	45	55	55	Nederland	
.	13.858	12.596	12.290	11.649	11.236	10.402	10.263	9.731	COMMUNAUTÉ / GEMEINSCHAFT . . . COMUNITÀ / GEMEENSCHAP	
B) Enfournements pour la fabrication de briquettes de lignite					B) Infornamenti per la fabbricazione di mattonelle di lignite					
34.510	35.162	34.451	35.467	35.020	34.283	31.676	31.438	31.847	Deutschland (BR)	
201	198	203	188	195	180	153	150	178	Nederland	
34.711	35.360	34.654	35.655	35.215	34.463	31.829	31.588	32.025	COMMUNAUTÉ / GEMEINSCHAFT . . . COMUNITÀ / GEMEENSCHAP	
C) Enfournements pour la fabrication de semi-coke de lignite					C) Infornamenti per la fabbricazione di semi-coke di lignite					
2.163	2.089	1.739	1.722	1.692	1.727	1.681	1.728	1.746	Deutschland (BR)	
D) Enfournements pour la fabrication de poussier de lignite et de lignite séché					D) Infornamenti per la fabbricazione di polvere di lignite e di lignite secca					
2.025	2.151	2.278	2.451	2.631	2.565	2.253	1.996	2.050	Deutschland (BR)	

(a) Y compris les livraisons au personnel

(a) Ivi comprese le consegne al personale

Jüngere Braunkohle
Selbstverbrauch — Einsatzkohle

Jongere bruinkool
Eigenverbruik — Verbruik als grondstof

67 K

1.000 t

	I	II	III	IV	V	VI	VII	VIII	IX	X	XI	XII
	A) Selbstverbrauch insgesamt (a)						A) Totaal eigenverbruik (a)					
1960	1.100	1.040	1.090	938	1.014	908	1.066	1.077	1.014	1.078	1.017	1.023
1961	1.112	1.012	1.067	896	900	903	976	990	951	998	994	992
1960	1	1	0	1	0	0	0	0	0	0	0	0
1961	1	0	0	0	0	0	0	0	0	0	0	0
1960	0	0	0	0	0	0	0	0	0	0	0	0
1961	0	0	0	0	0	0	0	1	0	0	0	0
1960	2	4	5	4	5	4	5	5	5	6	5	5
1961	6	5	6	5	5	4	4	4	4	4	5	4
1960	1.103	1.045	1.095	943	1.019	912	1.071	1.082	1.019	1.084	1.022	1.028
1961	1.119	1.017	1.073	901	905	907	980	995	955	1.002	999	996
	A1) Grubenkraftwerke						A1) Elektrische centrales					
1960	186	183	190	168	149	157	190	185	182	198	183	189
1961	196	181	173	140	156	171	203	185	179	175	177	179
1960	1	1	0	1	0	0	0	0	0	0	0	0
1961	1	0	0	0	0	0	0	0	0	0	0	0
1960	187	184	190	169	149	157	190	185	182	198	183	189
1961	197	181	173	140	156	171	203	185	179	175	177	179
	A2) Sonstiger Selbstverbrauch (a)						A2) Overig eigenverbruik (a)					
1960	914	857	900	771	864	751	876	892	832	879	834	834
1961	916	831	894	756	744	732	774	804	771	822	817	813
1960	—	—	—	—	—	—	—	—	—	—	—	—
1961	—	—	—	—	—	—	—	—	—	—	—	—
1960	0	0	0	0	0	0	0	0	0	0	0	0
1961	0	0	0	0	0	0	0	1	0	0	0	0
1960	2	4	5	4	5	4	5	5	5	6	5	5
1961	6	5	6	5	5	4	4	4	4	4	5	4
1960	916	861	905	775	869	755	881	897	837	885	839	839
1961	922	836	900	761	749	736	778	809	775	826	822	817
	B) Einsatzkohlen für die Herstellung von Braunkohlenbriketts						B) Verbruik als grondstof voor de fabricage van bruinkoolbriketten					
1960	2.649	2.537	2.729	2.352	2.559	2.257	2.676	2.766	2.734	2.801	2.662	2.716
1961	2.833	2.592	2.800	2.435	2.443	2.506	2.675	2.775	2.701	2.790	2.676	2.621
1960	3	8	13	12	13	13	15	14	15	14	15	16
1961	14	14	16	15	16	15	14	15	15	16	15	13
1960	2.652	2.545	2.742	2.364	2.572	2.270	2.691	2.780	2.749	2.815	2.677	2.732
1961	2.847	2.606	2.816	2.450	2.459	2.521	2.689	2.790	2.716	2.806	2.691	2.634
	C) Einsatzkohlen für die Herstellung von Braunkohlenschwelkoks						C) Verbruik als grondstof voor de fabricage van bruinkoolhalfcokes					
1960	150	137	142	141	147	137	147	150	140	145	144	149
1961	157	142	148	140	142	141	148	150	143	145	139	152
	D) Einsatzkohle für die Herstellung von Staub- und Trockenkohle						D) Verbruik als grondstof voor de fabricage van stof- en gedroogde bruinkolen					
1960	192	177	187	143	156	140	158	158	159	163	175	186
1961	189	157	188	176	168	176	161	171	158	168	169	168

(a) Einschließlich Deputate

(a) Met inbegrip van deputaten

C 68 Lignite récent
Importations — Exportations

Lignite recente
Importazioni — Esportazioni

1.000 t

1953	1954	1955	1956	1957	1958	1959	1960	1961		
A) Importations en provenance des pays de la Communauté					A) Importazioni dai paesi della Comunità					
—	—	6	42	56	49	11	0	0	Deutschland (BR)	
1	79	11	—	—	8	10	201	233	Nederland	
1	79	17	42	56	57	21	201	233	COMMUNAUTÉ / GEMEINSCHAFT COMUNITÀ / GEMEENSCHAP	
B) Exportations vers les pays de la Communauté					B) Esportazioni verso paesi della Comunità					
—	81	18	—	0	9	14	201	233	Deutschland (BR)	
1	2	11	45	64	42	11	—	—	Nederland	
1	83	29	45	64	51	25	201	233	COMMUNAUTÉ / GEMEINSCHAFT COMUNITÀ / GEMEENSCHAP	

C 69 Lignite récent
Livraisons sur le marché Intérieur

Lignite recente
Forniture sul mercato Interno

1.000 t

1953	1954	1955	1956	1957	1958	1959	1960	1961		
A) Livraisons totales sur le marché intérieur					A) Forniture totali sul mercato Interno					
29.325	31.680	36.537	40.529	43.374	41.702	45.503	48.378	49.500	Deutschland (BR)	
677	604	628	671	587	678	648	851	1.450	France	
640	610	507	373	306	1.108	1.832	1.234	1.506	Italia (a)	
4	2	5	3	1	1	—	—	—	Nederland	
30.646	32.896	37.677	41.576	44.268	43.489	47.983	50.463	52.456	COMMUNAUTÉ / GEMEINSCHAFT COMUNITÀ / GEMEENSCHAP	
A1) Centrales électriques					A1) Centrali elettriche					
23.467	25.620	30.066	34.040	36.975	35.744	39.837	42.347	44.038	Deutschland (BR)	
677	604	628	671	587	678	648	851	1.450	France	
—	—	—	—	—	863	1.628	1.110	1.460	Italia (a)	
24.144	26.224	30.694	34.711	37.562	37.285	42.113	44.303	46.948	COMMUNAUTÉ / GEMEINSCHAFT COMUNITÀ / GEMEENSCHAP	
A2) Industrie					A2) Industria					
5.486	5.732	6.024	6.037	6.104	5.722	5.512	5.894	5.308	Deutschland (BR)	
640	610	507	373	306	245	204	124	45	Italia	
4	2	5	3	1	1	—	—	—	Nederland	
6.130	6.344	6.536	6.413	6.411	5.968	5.716	6.018	5.353	COMMUNAUTÉ / GEMEINSCHAFT COMUNITÀ / GEMEENSCHAP	

(a) A partir de janvier 1961 calculé avec 20% teneur en eau

(a) A partire dal gennaio 1961 calcolato con il 20% di contenuto d'acqua

Jüngere Braunkohle
Einfuhr — Ausfuhr

Jongere bruinkool
Invoer — Uitvoer

68 K

1.000 t

	I	II	III	IV	V	VI	VII	VIII	IX	X	XI	XII
	A) Einfuhr aus Ländern der Gemeinschaft						A) Invoer uit landen van de Gemeenschap					
1960	0	—	—	—	—	—	—	—	—	—	—	—
1961	—	—	—	—	0	—	—	—	—	—	—	—
1960	—	12	18	15	18	17	20	19	20	20	20	21
1961	20	19	22	20	21	19	18	19	19	20	20	17
1960	0	12	18	15	18	17	20	19	20	20	20	21
1961	20	19	22	20	21	19	18	19	19	20	20	17
	B) Ausfuhr in Länder der Gemeinschaft						B) Uitvoer naar landen van de Gemeenschap					
1960	—	12	18	15	18	17	20	19	21	20	20	21
1961	20	19	22	20	21	19	18	19	19	20	20	17
1960	—	—	—	—	—	—	—	—	—	—	—	—
1961	—	—	—	—	—	—	—	—	—	—	—	—
1960	—	12	18	15	18	17	20	19	21	20	20	21
1961	20	19	22	20	21	19	18	19	19	20	20	17

Jüngere Braunkohle
Lieferungen auf den inländischen Markt

Jongere bruinkool
Leveringen op de binnenlandse markt

69 K

1.000

	I	II	III	IV	V	VI	VII	VIII	IX	X	XI	XII
	A) Lieferungen auf den inländischen Markt insgesamt						A) Totaal leveringen op de binnenlandse markt					
1960	4.367	4.123	4.092	3.860	3.892	3.451	3.680	3.625	3.982	4.176	4.392	4.738
1961	4.772	3.953	4.346	3.931	3.706	3.541	3.730	3.756	4.063	4.538	4.653	4.510
1960	51	47	60	30	25	64	117	99	116	60	81	100
1961	121	123	122	130	94	95	98	108	102	153	130	173
1960	202	143	116	64	29	53	85	113	128	40	83	177
1961	158	88	163	118	79	95	113	98	167	168	133	127
1960	—	—	—	—	—	—	—	—	—	—	—	—
1961	—	—	—	—	—	—	—	—	—	—	—	—
1960	4.620	4.313	4.268	3.954	3.946	3.568	3.882	3.837	4.226	4.276	4.556	5.015
1961	5.051	4.164	4.631	4.179	3.879	3.731	3.941	3.962	4.332	4.859	4.916	4.810
	A1) Elektrizitätswerke						A1) Elektrische centrales					
1960	3.897	3.666	3.625	3.438	3.458	3.039	3.205	3.146	3.495	3.527	3.728	4.122
1961	4.284	3.536	3.873	3.535	3.287	3.137	3.330	3.329	3.659	3.960	4.066	4.041
1960	51	47	60	30	25	64	117	99	116	60	81	100
1961	121	123	122	130	94	95	98	108	102	153	130	173
1960	191	133	108	62	12	33	77	107	123	31	73	170
1961	154	83	158	115	75	92	108	93	163	164	131	124
1960	4.139	3.846	3.793	3.520	3.495	3.136	3.399	3.352	3.734	3.618	3.882	4.392
1961	4.559	3.742	4.153	3.780	3.456	3.324	3.536	3.530	3.924	4.277	4.327	4.338
	A2) Industrie						A2) Industrie					
1960	457	446	456	413	425	405	461	467	477	638	648	601
1961	474	403	464	388	395	396	388	415	393	571	570	452
1960	11	10	8	12	17	20	8	6	5	9	10	7
1961	4	5	5	3	4	3	5	5	4	3	2	3
1960	—	—	—	—	—	—	—	—	—	—	—	—
1961	—	—	—	—	—	—	—	—	—	—	—	—
1960	468	456	464	425	442	425	469	473	482	647	658	608
1961	478	408	469	391	399	399	393	420	397	574	572	455

(a) Ab Januar 1961 berechnet auf 20% Wassergehalt

(a) Vanaf januari 1961 berekend op 20% vochtgehalte

C 70

Lignite ancien
Consommation propre — Stocks

1.000 t

Lignite antica
Consumo interno — Stocks

1953	1954	1955	1956	1957	1958	1959	1960	1961		
A) Consommation propre totale (a)					A) Totale del consumo interno (a)					
379	379	425	419	409	419	443	462	464	Deutschland (BR)	
39	112	206	259	320	374	472	408	583	France	
.	6	4	1	1	1	0	0	—	Italia	
.	497	635	679	730	794	915	870	1.047	COMMUNAUTÉ / GEMEINSCHAFT COMUNITÀ / GEMEENSCHAP	
A1) Centrales électriques minières					A1) Centrali elettriche delle miniere					
317	320	364	355	349	359	383	399	403	Deutschland (BR)	
5	82	174	224	286	338	439	374	559	France	
322	402	538	579	635	697	822	773	962	COMMUNAUTÉ / GEMEINSCHAFT COMUNITÀ / GEMEENSCHAP	
A2) Autre consommation propre (a)					A2) Altri consumi interni (a)					
62	59	61	64	60	60	60	59	61	Deutschland (BR)	
34	30	32	35	33	35	33	33	24	France	
.	6	4	1	1	1	0	0	—	Italia	
.	95	97	100	94	94	93	92	85	COMMUNAUTÉ / GEMEINSCHAFT COMUNITÀ / GEMEENSCHAP	
B) Stocks en fin de période					B) Stocks a fine periodo					
34	16	11	19	23	62	69	100	139	Deutschland (BR)	
180	161	98	72	197	385	438	496	483	France	
26	21	0	1	18	45	14	2	—	Italia	
240	198	109	92	238	492	521	598	622	COMMUNAUTÉ / GEMEINSCHAFT COMUNITÀ / GEMEENSCHAP	

(a) Y compris les livraisons au personnel

(a) Ivi comprese le consegne al personale

C 71

Lignite ancien
Importations — Exportations

1.000 t

Lignite antica
Importazioni — Esportazioni

1953	1954	1955	1956	1957	1958	1959	1960	1961		
A) Importations					A) Importazioni					
595	694	898	962	899	864	987	1.078	1.115	Deutschland (BR)	
dont en provenance de					di cui provenienti da					
5	19	47	50	47	38	37	35	27	Autriche / Österreich	
590	675	851	911	850	825	949	1.043	1.088	Tchécoslovaquie / Tschechoslowakei	
B) Exportations					B) Esportazioni					
—	3	8	7	10	13	16	16	16	Deutschland (BR)	
13	36	226	177	117	34	24	16	11	France	
13	39	234	184	127	47	40	32	27	COMMUNAUTÉ / GEMEINSCHAFT COMUNITÀ / GEMEENSCHAP	
dont vers					di cui verso					
13	36	147	114	75	24	24	16	11	Pays de la Communauté / Paesi della Comunità Länder der Gemeinschaft / Landen van de Gemeenschap	
—	3	87	70	52	23	16	16	16	Pays tiers / Dritte Länder Paesi terzi / Derde Landen	

Ältere Braunkohle
Selbstverbrauch — Bestände

Oudere bruinkool
Eigenverbruik — Voorraden

70 K
1.000 t

	I	II	III	IV	V	VI	VII	VIII	IX	X	XI	XII
	A) Selbstverbrauch insgesamt (a)						A) Totaal eigenverbruik (a)					
1960	44	41	43	35	35	31	30	32	37	42	43	48
1961	52	40	42	33	33	31	30	29	36	48	45	45
1960	36	27	29	31	36	17	27	8	33	56	54	55
1961	55	49	55	54	15	4	31	52	73	79	61	56
1960	0	0	0	0	0	0	0	0	0	0	0	0
1961	—	—	—	—	—	—	—	—	—	—	—	—
1960	80	68	72	66	71	48	57	40	70	98	97	103
1961	107	89	97	87	48	35	61	81	109	127	106	101
	A1) Grubenkraftwerke						A1) Elektrische centrales					
1960	40	37	37	31	30	27	26	27	31	35	36	43
1961	47	35	35	28	29	27	26	25	31	41	39	40
1960	31	24	26	27	34	16	26	6	31	52	50	51
1961	51	47	52	52	14	2	31	51	72	76	57	53
1960	71	61	63	58	64	43	52	33	62	87	86	94
1961	98	82	87	80	43	29	57	76	103	117	96	93
	A2) Sonstiger Selbstverbrauch (a)						A2) Overig eigenverbruik (a)					
1960	4	4	5	5	5	4	4	4	6	7	6	5
1961	4	4	7	5	4	4	4	4	5	6	6	5
1960	5	4	4	4	2	1	1	2	3	3	4	4
1961	4	2	2	1	1	1	1	1	1	3	4	3
1960	0	0	0	0	0	0	0	0	0	0	0	0
1961	—	—	—	—	—	—	—	—	—	—	—	—
1960	9	8	9	9	7	5	5	6	9	10	10	9
1961	8	6	9	6	5	5	5	5	6	9	10	8
	B) Bestände am Ende des Berichtszeitraumes						B) Voorraden op het einde der verslagperiode					
1960	65	69	80	88	86	86	101	117	129	123	116	100
1961	81	83	102	117	129	143	153	166	169	158	150	139
1960	437	452	473	483	494	525	533	561	566	548	524	496
1961	486	487	490	485	514	557	571	565	535	507	496	483
1960	14	14	12	12	9	8	6	5	4	3	2	2
1961	1	1	0	0	0	0	0	0	0	0	—	—
1960	516	535	565	583	589	619	640	683	699	674	642	598
1961	568	571	592	602	643	700	724	731	704	665	646	622

(a) Einschließlich Deputate

(a) Met inbegrip van deputaten

Ältere Braunkohle
Einfuhr — Ausfuhr

Oudere bruinkool
Invoer — Uitvoer

71 K
1.000 t

	I	II	III	IV	V	VI	VII	VIII	IX	X	XI	XII
	Einfuhr						Invoer					
1960	91	89	75	81	80	81	81	91	97	107	106	100
1961	96	93	98	79	86	87	89	98	101	98	102	88
	davon aus						waarvan uit					
1960	3	3	2	3	3	2	3	3	3	3	3	4
1961	3	3	3	3	3	1	3	2	1	2	2	2
1960	87	86	73	78	77	79	78	88	96	104	103	96
1961	93	90	95	76	83	86	87	96	100	96	100	86
	Ausfuhr						Uitvoer					
1960	2	1	1	1	1	1	1	1	1	2	2	2
1961	2	2	2	2	2	1	1	1	1	1	1	1
1960	2	2	1	1	1	1	1	1	1	2	1	1
1961	1	1	1	1	1	1	1	1	1	1	1	1
1960	4	3	2	2	2	2	2	2	2	4	3	3
1961	3	3	3	3	3	2	2	2	2	2	2	2
	davon in						waarvan naar					
1960	2	2	1	1	1	1	1	1	1	1	1	1
1961	1	1	1	1	1	1	1	1	1	1	1	1
1960	2	1	1	1	1	1	1	1	1	2	2	2
1961	2	2	2	2	2	1	1	1	1	1	1	1

C 72 Lignite ancien
Livraisons sur le marché intérieur

Lignite antica
Forniture sul mercato interno

1.000 t

1953	1954	1955	1956	1957	1958	1959	1960	1961	
A) Livraisons totales sur le marché intérieur									A) Forniture totali sul mercato interno
1.848	2.033	2.252	2.273	2.287	2.155	2.305	2.363	2.355	Deutschland (BR)
1.115	1.168	1.051	1.150	1.130	1.038	968	937	872	France
220	110	80	112	109	82	78	19	4	Italia
3.183	3.311	3.383	3.535	3.526	3.275	3.351	3.319	3.231	COMMUNAUTÉ / GEMEINSCHAFT COMUNITÀ / GEMEENSCHAP
A1) Centrales électriques									A1) Centrali elettriche
91	190	250	291	272	340	390	447	500	Deutschland (BR)
157	198	94	85	55	58	15	0	—	France
248	388	344	376	327	398	405	447	500	COMMUNAUTÉ / GEMEINSCHAFT COMUNITÀ / GEMEENSCHAP
A2) Industrie									A2) Industria
1.295	1.311	1.462	1.439	1.465	1.343	1.469	1.481	1.440	Deutschland (BR)
754	791	801	849	880	859	846	831	775	France
220	110	80	112	109	82	78	19	4	Italia
2.269	2.212	2.343	2.400	2.454	2.284	2.393	2.331	2.219	COMMUNAUTÉ / GEMEINSCHAFT COMUNITÀ / GEMEENSCHAP
A3) Foyers domestiques et artisanat									A3) Consumo domestico e artigianato
415	473	495	504	512	419	378	366	318	Deutschland (BR)
165	160	148	200	177	116	106	105	97	France
580	633	643	704	689	535	484	471	415	COMMUNAUTÉ / GEMEINSCHAFT COMUNITÀ / GEMEENSCHAP

C 73 Poussier de lignite et lignite séché
Importations — Livraisons sur le marché intérieur

Polvere di lignite e lignite secca
Importazioni — Forniture sul mercato interno

1.000 t

1953	1954	1955	1956	1957	1958	1959	1960	1961	
A) Importations									A) Importazioni
—	243	454	324	264	180	208	207	207	Deutschland (BR)
B) Livraisons totales sur le marché intérieur									B) Forniture totali sul mercato interno
975	1.257	1.510	1.454	1.491	1.385	1.245	1.133	1.146	Deutschland (BR)
B1) Centrales électriques									B1) Centrali elettriche
99	247	345	230	219	201	205	209	213	Deutschland (BR)
B2) Industrie									B2) Industria
873	1.006	1.160	1.220	1.269	1.181	1.036	921	930	Deutschland (BR)

Ältere Braunkohle
Lieferungen auf den inländischen Markt

Oudere bruinkool
Leveringen op de binnenlandse markt

72 K

1.000 t

	I	II	III	IV	V	VI	VII	VIII	IX	X	XI	XII
	A) Lieferungen auf den inländischen Markt insgesamt						A) Totaal leveringen op de binnenlandse markt					
1960	216	202	185	173	182	170	175	185	197	222	230	226
1961	226	205	198	170	183	173	183	192	199	205	218	202
1960	87	86	86	76	76	74	69	64	77	81	78	82
1961	86	77	82	70	72	73	61	60	68	70	75	77
1960	1	1	2	1	3	2	2	2	2	2	1	1
1961	1	1	1	1	0	0	0	0	0	0	0	0
1960	304	289	273	250	261	246	246	251	276	305	309	309
1961	313	283	281	241	255	246	244	252	267	275	293	279
	A1) Elektrizitätswerke						A1) Elektrische centrales					
1960	37	33	18	31	30	33	38	42	45	48	48	43
1961	39	39	43	26	33	39	44	49	51	45	53	39
1960	0	—	—	—	—	—	—	—	—	—	—	—
1961	—	—	—	—	—	—	—	—	—	—	—	—
1960	37	33	18	31	30	33	38	42	45	48	48	43
1961	39	39	43	26	33	39	44	49	51	45	53	39
	A2) Industrie						A2) Industrie					
1960	136	136	139	113	114	108	106	111	118	130	134	134
1961	140	131	132	118	116	106	107	109	112	122	124	122
1960	74	74	79	68	68	68	62	57	69	71	69	72
1961	73	67	74	63	66	66	55	54	61	63	66	66
1960	1	1	2	1	3	2	2	2	2	2	1	1
1961	1	1	1	1	0	0	0	0	0	0	0	0
1960	211	211	220	182	185	178	170	170	189	203	204	207
1961	214	199	207	182	182	172	162	163	173	185	190	188
	A3) Hausbrand und Kleinverbraucher						A3) Huishoudelijk verbruik en kleinbedrijf					
1960	35	26	22	25	34	24	26	29	30	35	41	38
1961	37	25	15	22	29	25	24	26	28	29	29	28
1960	12	12	7	8	8	7	7	7	8	10	9	10
1961	13	10	7	8	6	8	6	6	7	7	9	10
1960	47	38	29	33	42	31	33	36	38	45	50	48
1961	50	35	22	30	35	33	30	32	35	36	38	38

Staub- und Trockenkohle
Einfuhr — Lieferungen auf den inländischen Markt

Stof- en gedroogde bruinkolen
Invoer — Leveringen op de binnenlandse markt

73 K

1.000 t

	I	II	III	IV	V	VI	VII	VIII	IX	X	XI	XII
	A) Einfuhr						A) Invoer					
1960	18	17	7	17	20	19	16	16	17	19	15	15
1961	18	16	17	18	17	15	16	16	19	19	18	18
	B) Lieferungen auf den inländischen Markt insgesamt						B) Totaal leveringen op de binnenlandse markt					
1960	105	98	103	86	93	85	90	91	91	95	96	101
1961	104	88	103	99	95	94	91	96	93	96	96	93
	B1) Elektrizitätswerke						B1) Elektrische centrales					
1960	16	15	15	14	19	18	17	19	19	20	18	19
1961	19	17	17	17	17	18	19	20	21	18	17	15
	B2) Industrie						B2) Industrie					
1960	89	82	88	71	74	67	73	72	72	75	77	81
1961	84	70	86	81	78	77	73	77	72	78	78	78



GASKOKS

COKE DE GAZ

COKE DA GAS

GASCOKES

C 74 **Coke de gaz**
Production

Coke da gas
Produzione

1.000 t

1953	1954	1955	1956	1957	1958	1959	1960	1961		
A) Production					A) Produzione					
4.210	4.487	5.062	5.683	5.452	4.960	5.014	5.220	4.948	Deutschland (BR)	
2.435	2.127	1.697	1.598	1.514	1.322	1.009	708	435	France	
1.077	1.052	993	1.001	930	828	800	816	769	Italia	
952	919	865	756	656	563	435	292	230	Nederland	
20	18	10	4	4	3	1	—	—	Belgique / België	
31	33	34	36	36	35	32	34	33	Luxembourg	
8.725	8.636	8.661	9.078	8.592	7.711	7.291	7.070	6.415	COMMUNAUTÉ / GEMEINSCHAFT COMUNITÀ / GEMEENSCHAP	

C 75 **Coke de gaz**
Consommation propre (a) des usines à gaz

Coke da gas
Consumo interno (a) delle officine da gas

1.000 t

1953	1954	1955	1956	1957	1958	1959	1960	1961	
1.142	1.223	1.271	1.239	1.145	1.198	1.058	1.003	927	Deutschland (BR)
1.118	980	748	725	688	628	465	315	195	France
356	355	326	307	283	264	265	254	235	Italia
482	471	468	419	384	363	289	217	171	Nederland
11	8	6	3	2	1	0	—	—	Belgique / België
10	11	10	10	10	10	10	10	10	Luxembourg
3.119	3.048	2.829	2.703	2.512	2.464	2.087	1.799	1.538	COMMUNAUTÉ / GEMEINSCHAFT COMUNITÀ / GEMEENSCHAP

(a) Y compris les livraisons au personnel

(a) Ivi compresa la consegna al personale

C 76 **Coke de gaz**
Stocks (en fin de période)

Coke da gas
Stocks (fine periodo)

1.000 t

1953	1954	1955	1956	1957	1958	1959	1960	1961	
455	180	53	78	566	295	225	267	326	Deutschland (BR)
347	226	91	63	141	155	125	63	43	France
93	55	31	26	112	92	80	33	39	Italia
109	76	44	72	112	83	66	54	56	Nederland
4	6	3	3	3	3	—	—	—	Belgique / België
—	—	—	—	—	—	—	—	—	Luxembourg
1.008	543	222	242	934	628	496	417	464	COMMUNAUTÉ / GEMEINSCHAFT COMUNITÀ / GEMEENSCHAP

**Gaskoks
Erzeugung**

**Gascokes
Productie**

74 K

1.000 t

	I	II	III	IV	V	VI	VII	VIII	IX	X	XI	XII
	A) Erzeugung						A) Productie					
1960	468	457	449	419	435	400	413	411	407	440	441	480
1961	498	422	424	386	397	372	386	397	381	410	418	457
1960	86	77	79	67	57	51	49	46	47	48	48	53
1961	51	42	42	38	36	34	30	31	31	32	36	35
1960	81	78	75	68	69	63	56	57	63	68	64	73
1961	74	64	62	59	63	58	58	57	64	68	69	72
1960	38	36	33	22	20	18	18	16	16	19	27	29
1961	30	25	27	21	17	14	12	12	12	16	22	28
1960	—	—	—	—	—	—	—	—	—	—	—	—
1961	—	—	—	—	—	—	—	—	—	—	—	—
1960	3	3	3	3	3	3	3	3	3	3	3	3
1961	3	3	3	3	3	3	3	3	3	3	3	3
1960	676	651	639	579	584	535	539	533	536	578	583	638
1961	657	556	558	507	516	481	489	500	491	529	548	595

**Gaskoks
Selbstverbrauch (a) der Gaswerke**

**Gascokes
Eigen verbruik (a) der gasfabrieken**

75 K

1.000 t

	I	II	III	IV	V	VI	VII	VIII	IX	X	XI	XII
1960	109	108	95	80	74	61	68	65	71	82	87	103
1961	104	85	89	72	73	61	61	62	60	72	88	101
1960	40	35	32	27	26	22	22	21	21	22	22	25
1961	25	20	18	15	15	15	13	13	13	14	15	17
1960	25	24	21	21	22	21	16	19	18	22	18	23
1961	19	16	17	17	19	17	20	19	22	23	23	23
1960	29	27	26	20	16	13	12	10	12	14	18	22
1961	23	18	18	14	12	10	9	9	8	12	18	22
1960	—	—	—	—	—	—	—	—	—	—	—	—
1961	—	—	—	—	—	—	—	—	—	—	—	—
1960	1	1	1	1	1	1	1	1	1	1	1	1
1961	1	1	1	1	1	1	1	1	1	1	1	1
1960	204	195	175	149	139	118	119	116	123	141	146	174
1961	172	140	143	119	120	104	104	104	104	124	145	164

(a) Einschließlich Deputate

(a) Met inbegrip van deputaten

**Gaskoks
Bestände (am Ende des Zeitraumes)**

**Gascokes
Vorraden (aan het einde van het tijdvak)**

76 K

1.000 t

	I	II	III	IV	V	VI	VII	VIII	IX	X	XI	XII
1960	163	124	132	106	97	112	157	167	188	221	265	267
1961	223	253	313	255	236	210	238	221	259	285	330	326
1960	118	114	116	120	118	112	108	106	97	84	74	63
1961	53	47	44	48	50	49	50	51	51	48	46	43
1960	71	71	66	74	77	80	78	61	52	43	35	33
1961	34	35	48	56	63	67	64	58	51	45	39	39
1960	63	54	49	41	41	43	46	48	48	49	52	54
1961	56	56	59	63	64	63	63	65	61	58	56	56
1960	—	—	—	—	—	—	—	—	—	—	—	—
1961	—	—	—	—	—	—	—	—	—	—	—	—
1960	—	—	—	—	—	—	—	—	—	—	—	—
1961	—	—	—	—	—	—	—	—	—	—	—	—
1960	415	363	363	341	333	347	389	382	385	397	426	417
1961	366	391	464	422	413	389	415	395	422	436	471	464

C 77 **Coke de gaz**
Importations — Exportations

Coke da gas
Importazioni — Esportazioni

1.000 t

1953	1954	1955	1956	1957	1958	1959	1960	1961		
A) Importations					A) Importazioni					
8	20	22	3	39	40	38	65	44	Italia	
4	28	69	11	24	2	1	0	1	Belgique / België	
12	48	91	14	63	42	39	65	45	Total / Ingesamt Totale / Totaal	
B) Exportations					B) Esportazioni					
[80]	[100]	[150]	[60]	[180]	384	264	216	243	Deutschland (BR)	
2	4	24	4	—	9	5	7	1	France	
5	—	—	—	—	—	—	—	—	Italia	
28	55	58	16	14	38	34	35	28	Nederland	
1	0	1	1	0	—	—	—	—	Belgique / België	
[116]	[159]	[233]	[81]	[194]	431	303	258	272	Total / Ingesamt Totale / Totaal	

C 78 **Coke de gaz**
Livraisons sur le marché intérieur

Coke da gas
Forniture sul mercato interno

1.000 t

1953	1954	1955	1956	1957	1958	1959	1960	1961		
A) Livraisons totales sur le marché intérieur					A) Forniture totali sul mercato interno					
[2.590]	[3.439]	[3.768]	[4.359]	[3.639]	3.649	3.762	3.959	3.714	Deutschland (BR)	
1.199	1.264	1.060	897	748	671	569	447	264	France	
748	755	713	701	595	629	585	674	572	Italia	
466	447	393	318	244	224	153	80	50	Nederland	
11	33	74	13	25	3	4	0	1	Belgique / België	
21	23	24	26	26	25	22	24	23	Luxembourg	
[5.035]	[5.961]	[6.032]	[6.314]	[5.277]	5.201	5.095	5.184	4.624	COMMUNAUTÉ / GEMEINSCHAFT COMUNITÀ / GEMEENSCHAP	
A1) Foyers domestiques et artisanat					A1) Consumo domestico e artigianato					
[2.590]	[3.439]	[3.768]	[4.359]	[3.639]	3.649	3.762	3.959	3.714	Deutschland (BR) (a)	
567	617	478	480	349	298	250	190	114	France	
561	592	517	500	390	427	415	455		Italia	
359	424	365	281	218	187	126	60	45	Nederland	
11	33	74	13	25	3	4	0	1	Belgique / België	
21	23	24	26	26	25	22	24	23	Luxembourg	
4.109	5.128	5.226	5.659	4.647	4.589	4.579	4.688		COMMUNAUTÉ / GEMEINSCHAFT COMUNITÀ / GEMEENSCHAP	

(a) Les livraisons aux différents consommateurs ne sont pas connues; les disponibilités totales indigènes sont incorporées dans « Foyers domestiques et artisanat »

(a) Le forniture ai diversi consumatori non sono conosciute; le disponibilità totali interne sono conglobate nel « consumo domestico ed artigianato »

Gaskoks
Einfuhr — Ausfuhr

Gascokes
Invoer — Uitvoer

77 K

1.000 t

	I	II	III	IV	V	VI	VII	VIII	IX	X	XI	XII
	A) Einfuhr						A) Invoer					
1960	1	5	1	1	6	4	11	8	4	6	14	5
1961	6	4	2	1	5	2	3	3	2	2	6	9
1960	0	0	0	0	—	—	—	—	—	—	—	—
1961	—	0	0	—	—	—	—	—	—	—	—	—
1960	1	5	1	1	6	4	11	8	4	6	14	5
1961	6	4	2	1	5	2	3	3	2	2	6	9
	B) Ausfuhr						B) Uitvoer					
1960	15	15	15	15	15	15	21	21	21	21	21	21
1961	21	21	21	21	21	21	20	20	20	20	20	20
1960	—	—	—	1	1	1	1	1	1	1	1	0
1961	—	0	0	0	0	0	0	0	0	0	0	—
1960	—	—	—	—	—	—	—	—	—	—	—	—
1961	—	—	—	—	—	—	—	—	—	—	—	—
1960	4	9	4	1	1	4	3	2	2	1	3	1
1961	1	2	2	1	4	2	1	1	6	5	2	1
1960	—	—	—	—	—	—	—	—	—	—	—	—
1961	—	—	—	—	—	—	—	—	—	—	—	—
1960	19	24	19	17	17	20	25	24	24	23	25	22
1961	22	23	23	22	25	23	21	21	26	25	22	21

Gaskoks
Lieferungen auf den inländischen Markt

Gascokes
Leveringen op de binnenlandse markt

78 K

1.000 t

	I	II	III	IV	V	VI	VII	VIII	IX	X	XI	XII
	A) Lieferungen auf den inländischen Markt insgesamt						A) Totaal leveringen op de binnenlandse markt					
1960	406	373	331	350	355	309	279	315	294	304	289	354
1961	417	286	254	351	322	316	277	332	263	292	265	340
1960	53	46	44	34	33	34	30	26	34	38	36	40
1961	37	29	26	18	19	19	16	16	19	20	22	22
1960	66	59	60	41	50	42	52	62	57	60	67	56
1961	60	51	34	35	42	39	44	47	51	54	58	58
1960	10	11	10	11	6	5	3	4	4	5	4	6
1961	8	6	6	4	3	4	2	2	2	3	5	6
1960	0	0	0	0	—	—	—	—	—	—	—	—
1961	—	0	0	—	—	—	—	—	—	—	—	—
1960	2	2	2	2	2	2	2	2	2	2	2	2
1961	2	2	2	2	2	2	2	2	2	2	2	2
1960	537	491	447	438	446	392	366	409	391	409	398	458
1961	524	373	322	410	388	380	341	399	337	371	352	428
	A1) Hausbrand und Kleinverbraucher						A1) Huishoudelijk verbruik en kleinbedrijf					
1960	406	373	331	350	355	309	279	315	294	304	289	354
1961	417	286	254	351	322	316	277	332	263	292	265	340
1960	31	24	19	10	10	10	10	9	14	18	16	21
1961	20	14	10	5	5	7	6	6	7	10	12	13
1960
1961
1960	9	8	9	6	6	5	2	2	3	3	3	4
1961	7	5	5	4	3	3	2	2	2	[3]	[4]	[5]
1960	0	0	0	0	—	—	—	—	—	—	—	—
1961	—	0	0	—	—	—	—	—	—	—	—	—
1960	2	2	2	2	2	2	2	2	2	2	2	2
1961	2	2	2	2	2	2	2	2	2	2	2	2
1960
1961

(a) Lieferungen an einzelne Verbrauchergruppen unbekannt; die gesamte inländische Verfügbarkeit wurde daher unter „Hausbrand und Kleinverbrauch“ aufgeführt

(a) Leveringen aan de verschillende verbruikersgroepen zijn onbekend; daarom werd de totale voor het binnenland beschikbare hoeveelheid opgenomen onder „Huisbrand en kleinbedrijf“

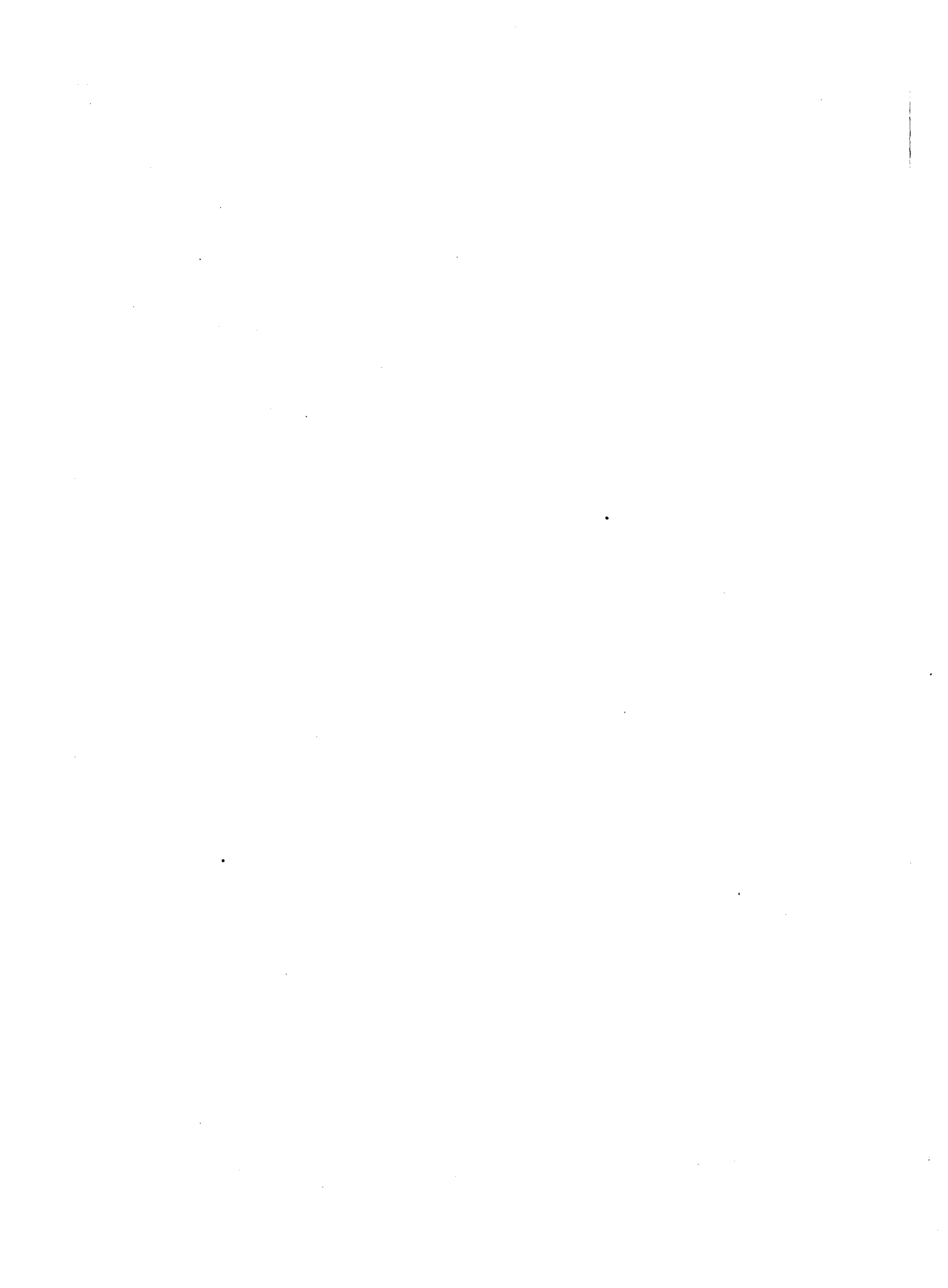

UMLAGE AUF ERZEUGNISSE DER KOHLEN- UND STAHLINDUSTRIE

PRÉLÈVEMENT SUR LES PRODUITS DES INDUSTRIES DU CHARBON ET DE L'ACIER

PRELIEVO SUI PRODOTTI DELLE INDUSTRIE DEL CARBONE E DELL'ACCIAIO

HEFFING OP DE PRODUKTEN VAN DE KOLEN- EN STAALINDUSTRIE

Exercices 1/VII—30/VI

1.000 RE/UC

Esercizi 1/VII—30/VI

1952—53	1953—54	1954—55	1955—56	1956—57	1957—58	1958—59	1959—60	1960—61	
A) Industrie charbonnière A) Industria carboniera A1) Houille A1) Carbon fossile									
3.426,4	12.789,0	13.277,3	8.674,3	6.857,9	5.142,3	4.828,9	5.927,6	6.077,3	Deutschland (BR) (a)
441,3	1.616,4	1.692,5	1.087,5	817,1	630,0	546,5			Saar
1.463,6	5.162,3	5.440,2	3.428,3	2.733,4	2.205,4	2.194,8	2.311,3	2.116,5	France
29,1	102,1	100,0	66,6	48,1	33,4	25,3	27,3	26,9	Italia
340,9	1.210,7	1.205,6	768,9	586,5	457,6	460,9	509,2	530,6	Nederland
838,6	2.903,2	2.882,8	1.908,2	1.410,3	1.034,6	811,3	884,3	1.004,2	Belgique / België
6.539,8	23.783,6	24.598,3	15.933,9	12.453,3	9.503,3	8.867,7	9.659,7	9.755,5	COMMUNAUTÉ / GEMEINSCHAFT . . . COMUNITÀ / GEMEENSCHAP
A2) Briquettes et semi-coke de lignite A2) Mattonelle e semi-coke di lignite									
190,7	705,1	707,9	455,4	356,1	370,0	348,8	418,5	434,1	Deutschland (BR)
1,0	3,5	3,6	2,2	1,7	1,7	1,6	1,5	2,1	Nederland
191,6	708,6	711,4	457,6	357,7	371,7	350,4	419,9	435,2	COMMUNAUTÉ / GEMEINSCHAFT . . . COMUNITÀ / GEMEENSCHAP
B) Industrie sidérurgique (Tous produits réunis) B) Industria siderurgica (Insieme di tutti i prodotti)									
2.893,1	10.280,9	13.360,4	9.573,7	7.982,5	7.798,0	7.234,5	10.095,7	10.754,4	Deutschland (BR) (a)
476,5	1.571,9	1.891,9	1.304,7	1.065,5	973,8	888,1			Saar
1.956,7	6.336,4	7.810,4	5.406,2	4.500,4	4.430,7	4.327,8	5.298,6	5.364,2	France
605,2	2.673,5	3.410,8	2.536,5	2.264,7	2.367,0	2.244,3	2.820,8	3.147,0	Italia
192,5	745,8	851,3	559,0	459,8	516,3	594,0	716,2	783,2	Nederland
797,5	2.704,1	3.318,2	2.370,4	1.945,1	1.566,5	1.579,2	1.824,8	1.784,5	Belgique / België
454,1	1.489,5	1.816,9	1.262,8	1.026,9	852,1	865,2	983,0	1.033,1	Luxembourg
7.375,5	25.802,0	32.459,8	23.013,3	19.244,8	18.504,5	17.733,1	21.739,1	22.866,4	COMMUNAUTÉ / GEMEINSCHAFT . . . COMUNITÀ / GEMEENSCHAP
C) Ensemble (A+B) C) Complesso (A+B)									
6.510,1	23.775,0	27.345,5	18.703,4	15.196,4	13.310,3	12.412,2	16.441,8	17.264,9	Deutschland (BR) (a)
917,8	3.188,2	3.584,4	2.392,2	1.882,6	1.603,8	1.434,6			Saar
3.420,3	11.498,7	13.250,6	8.834,3	7.233,8	6.636,1	6.522,7	7.609,9	7.480,6	France
634,3	2.775,6	3.510,8	2.603,1	2.312,8	2.400,4	2.269,6	2.848,1	3.173,9	Italia
534,4	1.960,0	2.060,4	1.330,2	1.048,0	975,7	1.056,4	1.226,8	1.315,8	Nederland
1.636,0	5.607,3	6.201,0	4.278,7	3.355,4	2.601,1	2.390,5	2.709,1	2.788,8	Belgique / België
454,1	1.489,5	1.816,9	1.262,8	1.026,9	852,1	865,2	983,0	1.033,1	Luxembourg
14.107,0	50.294,3	57.769,6	39.404,8	32.055,8	28.379,5	26.951,1	31.818,7	33.057,1	COMMUNAUTÉ / GEMEINSCHAFT . . . COMUNITÀ / GEMEENSCHAP

(a) Y compris la Sarre à partir de juillet 1959

(a) Compresa la Sarre a partire dal luglio 1959

**Umlage auf die Erzeugnisse
der Kohlen- und Stahlindustrie**

— Beträge —

**Heffing op de produkten
van de kolen- en staalindustrie**

— Bedragen —

79 K

Rechnungsjahr 1/VII—30/VI

1.000 RE/UC

Boekjaar 1/VII—30/VI

1959—60				1960—61				1961—62			
3/59	4/59	1/60	2/60	3/60	4/60	1/61	2/61	3/61	4/61	1/62	2/62
A) Kohlenbergbau A1) Steinkohle				A) Kolenmijnindustrie A1) Steenkool							
1.364,2	1.511,7	1.574,5	1.477,2	1.494,3	1.580,6	1.477,7	1.524,7	1.171,9	1.227,6		
567,5	670,5	549,5	523,9	479,9	559,6	550,1	526,8	387,2	458,5		
7,2	6,2	7,1	6,8	6,6	6,5	6,3	7,4	6,5	5,9		
120,6	133,0	132,0	123,5	125,0	137,8	128,5	139,2	101,3	105,0		
192,1	239,7	232,4	220,2	223,9	242,9	214,4	323,0	166,6	186,5		
2.251,6	2.561,1	2.495,4	2.351,5	2.329,8	2.527,5	2.377,1	2.521,1	1.833,5	1.983,5		
A2) Braunkohlenbriketts und -schwelkoks				A2) Bruinkoolbriketten en -halfcookes							
108,7	105,7	106,7	97,3	111,0	111,3	110,3	100,6	95,0	94,3		
0,4	0,4	0,2	0,4	0,5	0,5	0,5	0,5	0,4	0,4		
109,1	106,1	106,9	97,7	111,5	111,8	110,8	101,1	95,4	94,7		
B) Stahlindustrie (alle Erzeugnisse zusammen)				B) Staalindustrie (totaal van alle produkten)							
2.407,4	2.477,5	2.662,4	2.548,6	2.759,8	2.658,5	2.713,7	2.622,4	2.239,5	2.068,0		
1.217,3	1.476,2	1.307,5	1.297,6	1.202,4	1.389,8	1.416,7	1.355,3	1.034,1	1.136,5		
602,4	710,0	745,3	763,1	732,3	777,5	805,6	831,6	700,9	732,7		
161,2	181,9	184,9	188,2	185,9	199,3	201,5	196,5	155,8	165,2		
410,5	467,2	474,7	472,3	473,6	433,1	376,6	501,2	401,4	401,6		
230,4	245,3	256,9	250,4	257,0	255,9	257,4	262,8	226,5	211,9		
5.029,3	5.558,1	5.631,6	5.520,1	5.610,8	5.714,1	5.771,7	5.769,8	4.758,2	4.715,9		
C) Insgesamt (A und B)				C) Totaal (A en B)							
3.880,3	4.094,9	4.343,5	4.123,1	4.365,0	4.350,4	4.301,8	4.247,7	3.506,4	3.389,9		
1.784,8	2.146,7	1.857,0	1.821,4	1.682,3	1.949,4	1.966,8	1.882,1	1.421,3	1.595,0		
609,6	716,2	752,5	769,8	738,9	784,0	812,0	839,1	707,4	738,6		
282,3	315,3	317,1	312,1	311,4	337,6	330,5	336,2	257,5	271,7		
602,6	707,0	707,1	692,5	697,5	676,1	591,1	824,2	568,0	588,0		
230,4	245,3	256,9	250,4	257,0	255,9	257,4	262,8	226,5	211,9		
7.390,0	8.225,4	8.233,9	7.969,3	8.052,1	8.353,0	8.260,0	8.392,0	6.687,2	6.794,1		

(a) Einschließlich Saarland ab Juli 1959

(a) Vanaf Juli 1959 met inbegrip van Saarland

C 80 Prélèvement sur les produits des industries du charbon et de l'acier — Pourcentages —

Umlage auf die Erzeugnisse der Kohlen- und Stahlindustrie — Prozentzahlen —

Prelievo sui prodotti delle industrie del carbone e dell'acciaio — Percentuali —

Heffing op de produkten van de kolen- en staalindustrie — Procenten —

% Exercices / Exercizii 1/VII—30/VI

% Rechnungsjahr / Boekjaar 1/VII—30/VI

1952—53	1953—54	1954—55	1955—56	1956—57	1957—58	1958—59	1959—60	1960—61	
D) Répartition par industries (A et B en % de C)									D) Anteil der Industrien an der Umlage (A und B in % von C)
D) Ripartizione per industrie (A e B in % di C)									
55,6	56,8	51,1	48,8	47,5	41,4	41,7	38,6	37,7	Deutschland (BR) (d)
44,4	43,2	48,9	51,2	52,5	58,6	58,3	61,4	62,3	
48,1	50,7	47,2	45,5	43,4	39,3	38,1	30,4	28,3	Saarland
51,9	49,3	52,8	54,5	56,6	60,7	61,9	69,6	71,7	
42,8	44,9	41,1	38,8	37,8	33,2	33,7	30,4	28,3	France
57,2	55,1	58,9	61,2	62,2	66,8	66,3	69,6	71,7	
4,6	3,7	2,9	2,6	2,1	1,4	1,1	1,0	0,8	Italia
95,4	96,3	97,1	97,4	97,9	98,6	98,9	99,0	99,2	
64,0	62,0	58,7	58,0	56,1	47,1	43,8	41,6	40,5	Nederland
36,0	38,0	41,3	42,0	43,9	52,9	56,2	58,4	59,5	
51,3	51,8	46,5	44,6	42,0	39,8	33,9	32,6	36,0	Belgique / België
48,7	48,2	53,5	55,4	58,0	60,2	66,1	67,4	64,0	
100,0	100,0	100,0	100,0	100,0	100,0	100,0	100,0	100,0	B
47,7	48,7	43,8	41,6	40,0	34,8	34,2	31,7	30,8	COMMUNAUTÉ / GEMEINSCHAFT COMUNITÀ / GEMEENSCHAP
52,3	51,3	56,2	58,4	60,0	65,2	65,8	68,3	69,2	
E) Répartition par pays / E) Ripartizione per paese									E) Anteile der Länder / E) Aandeel per land
a) de A / a) di A									
53,7	55,1	55,3	55,7	56,3	55,8	56,2	62,9	63,9	Deutschland (BR) (d)
6,6	6,6	6,7	6,7	6,4	6,4	5,9	5,9	20,7	
21,7	21,1	21,5	20,9	21,3	22,3	23,8	22,9	20,7	France
0,4	0,4	0,4	0,4	0,4	0,3	0,3	0,3	0,3	
5,1	5,0	4,7	4,7	4,6	4,7	5,0	5,1	5,2	Nederland
12,5	11,8	11,4	11,6	11,0	10,5	8,8	8,8	9,9	
100,0	100,0	100,0	100,0	100,0	100,0	100,0	100,0	100,0	COMMUNAUTÉ / GEMEINSCHAFT COMUNITÀ / GEMEENSCHAP
b) de C / b) di C									b) an C / b) van C
46,2	47,3	47,3	47,4	47,4	46,9	46,1	51,7	52,2	
6,5	6,3	6,2	6,1	5,9	5,7	5,3	5,3	22,6	Saarland
24,2	22,9	22,9	22,4	22,5	23,4	24,2	23,9	22,6	France
4,5	5,5	6,1	6,6	7,2	8,4	8,4	8,9	9,6	
3,8	3,9	3,6	3,4	3,3	3,4	3,9	3,9	4,0	Nederland
11,6	11,1	10,7	10,9	10,5	9,2	8,9	8,5	8,4	
3,2	3,0	3,2	3,2	3,2	3,0	3,2	3,1	3,1	Luxembourg
100,0	100,0	100,0	100,0	100,0	100,0	100,0	100,0	100,0	COMMUNAUTÉ / GEMEINSCHAFT COMUNITÀ / GEMEENSCHAP

- (a) Le taux en % de la valeur moyenne de la production est commun à tous les produits de la CECA — Son équivalence en unités de compte A.M.E. est fixée d'après la valeur moyenne à la t.m. pour chacun des grands groupes de produits CECA — elle peut varier lors des rajustements effectués sur les valeurs moyennes, mais elle est commune pour chaque produit pour tous les pays. L'équivalence en monnaie nationale (voir tableau 82) dépend en outre des fluctuations du taux de change officiel qui, légalement, définit la valeur des différentes monnaies en unités A.M.E. (1 unité A.M.E. vaut actuellement: 4 DM — 4,93706 NFfr — 525 Lit. — 3,62 Fl — 50 Fb ou Fibg)
- (b) Dates des changements de taux ou des valeurs moyennes
- (c) Non destiné à la fabrication de l'acier
- (d) Y compris la Sarre à partir de juillet 1959
- (e) Et Sarre jusqu'en juin 1959

- (a) Der Satz des mittleren Wertes der Produktion in % ist bei sämtlichen EGKS-Erzeugnissen gleich. Der entsprechende Wert in EWA-Rechnungseinheiten wird nach dem mittleren Wert je 1 t für jede der großen EGKS-Erzeugnisgruppen festgesetzt — er kann sich bei Berichtigungen der mittleren Werte ändern, ist jedoch bei jedem Erzeugnis für alle Länder gleich. Der Wert in Landeswährung (siehe Tabelle 82) hängt außerdem von den Schwankungen des amtlichen Wechselkurses ab, der den Wert der verschiedenen Währungen in EWA-Rechnungseinheiten bestimmt (1 EWA-Einheit ist gegenwärtig gleich 4 DM; 4,93706 NFfr; 525 Lit; 3,62 Fl; 50 Fb oder Fibg)
- (b) Zeitpunkt der Veränderung des Satzes oder der mittleren Werte
- (c) Nicht für die Stahlherstellung bestimmt
- (d) Ab Juli 1959 einschließlich Saarland
- (e) Und Saarland bis Juni 1959

- (a) Il tasso in % del valore medio della produzione è comune a tutti i prodotti CECA. La sua equivalenza in unità di conto A.M.E. è fissata sulla base del valore medio per tonnellata per ciascuno dei grandi gruppi di prodotti CECA. Essa può variare a seguito dei ragguistamenti effettuati sui valori medi, ma essa è comune per ogni prodotto per tutti i paesi. L'equivalenza in valuta nazionale (cfr. tabella 82) dipende inoltre dalle fluttuazioni del tasso di cambio ufficiale che fissa legalmente il valore delle varie valute in unità A.M.E. (1 unità A.M.E. equivale attualmente a 4 DM — 4,93706 NFfr — 525 Lit. — 3,62 Fl — 50 Fb o Fibg)

- (a) Het percentage van de gemiddelde waarde van de produktie is voor alle produkten van de E.G.K.S. gelijk. — Het equivalent in E.M.O.-rekenenheten wordt voor elke grote groep E.G.K.S.-produkten volgens de gemiddelde waarde per ton vastgesteld — deze kan enigszins afwijken wanneer er herzieningen worden aangebracht in de gemiddelde waarden, doch blijft gelijk voor elk produkt voor alle landen. Het equivalent in nationale valuta (zie tabel 82) hangt bovendien af van de schommelingen van de officieel wisselkoers welke wettelijk de waarde van de verschillende valuta in E.M.O.-rekenenheten bepaalt (1 E.M.O.-rekenenheid is momenteel gelijk aan: DM 4.—; 4,93706 NFfr; 525 Lit; 3,62 Fl.; 50 Fb of Fibg)
- (b) Datum van de wijzigingen in de koers of de gemiddelde waarden
- (c) Niet bestemd voor de staalfabricage
- (d) Vanaf Juli 1959 met inbegrip van Saarland
- (e) En Saarland tot en met Juni 1959

- (b) Data in cui sono stati modificati i tassi o i valori medi
- (c) Non destinata alla fabbricazione dell'acciaio
- (d) Compresa la Sarre a partire dal luglio 1959
- (e) E Sarre fino al giugno 1959

Taux du prélèvement en % sur la valeur de la production et en unités de compte A.M.E. par t de produit (a)

Umlagesatz auf den Wert der Produktion in % und EWA-Rechnungseinheiten je t Erzeugnis (a)

81

K

Tasso del prelievo in % sul valore della produzione ed in unità di conto A.M.E. per t di prodotto (a)

Heffingsbedrag op de waarde van de produktie in procenten en in EMO-reken-eenheden per t produkt (a)

Zeit Période Periodo Tijdvak (b)	Satz Taux Tasso Percentage %	RE / U.C je Tonne — per tonne — per tonnellata — per ton					
		Braunkohlenbriketts und -schweißkoks Briquettes et semi-coke de lignite Mattonelle e semi-coke di lignite Bruinkoolbriketten en -halfkokes	Steinkohle Houille Carbon fossile Steenkolen	Rohelsen Fonte Ghisa Ruwljzer (c)	Thomas-Stahlrohrlöcke Lingots Thomas Lingotti Thomas Thomas Blokken	Sonstige Stahlblöcke Autres lingots Altri lingotti Andere blokken	Walzstahlfertig- und weiterverarb. Walzstahlfertigerzeugnisse Produits finis et finals Prodotti finiti e finali Walserij-producten en verder bewerkte producten
1953 I	0,30	0,0141	0,0372	0,1422	0,1398	0,1884	0,0735
III	0,50	0,0235	0,0620	0,2370	0,2330	0,3140	0,1225
V	0,70	0,0329	0,0868	0,3318	0,3262	0,4396	0,1715
VII	0,90	0,0423	0,1116	0,4266	0,4194	0,5652	0,2205
1955 VII	0,70	0,0329	0,0868	0,3318	0,3262	0,4396	0,1715
1956 I	0,45	0,0212	0,0558	0,2133	0,2097	0,2826	0,1103
1957 VII	0,35	0,0220	0,0448	0,1870	0,1738	0,2925	0,1003
IX	0,35	0,0220	0,0448	0,1870	0,1738	0,2925	0,1003
1959 I	0,35	0,0220	0,0448	0,1870	0,1738	0,2925	0,1003
VII	0,35	0,0277	0,0448	0,1870	0,1738	0,2925	0,1003
1960 I	0,35	0,0277	0,0448	0,1870	0,1738	0,2925	0,1003
1961 III	0,35	0,0277	0,0448	0,1870	0,1738	0,2925	0,1003
VII	0,30	0,0237	0,0384	0,1603	0,1490	0,2507	0,0860

Taux du prélèvement en monnaies nationales par t de produits charbonniers (a)

Umlagesatz in Landeswährung je Tonne Kohle (a)

82

K

Tasso del prelievo nelle monete nazionali per t di prodotti carboniferi (a)

Heffingsbedrag in nationale munteenheid per ton kolen (a)

Zeit Période Periodo Tijdvak (b)	Braunkohlenbriketts und -schweißkoks Briquettes et semi-coke de lignite Mattonelle e semi-coke di lignite Bruinkoolbriketten en -halfkokes		Steinkohle — Houille — Carbon fossile — Steenkolen				
	Deutschland (BR) DM	Niederland Fl	Deutschland (BR) (d) DM	France (e) Ffr / NFfr	Italia Lit	Niederland Fl	Belgique / België Fb
1953 I	0,05922	0,05358	0,15624	13,0200	23,250	0,14136	1,860
III	0,09870	0,08930	0,26040	21,7000	38,750	0,23560	3,100
V	0,13818	0,12502	0,36456	30,3800	54,250	0,32984	4,340
VII	0,17766	0,16074	0,46872	39,0600	69,750	0,42408	5,580
1955 VII	0,13818	0,12502	0,36456	30,3800	54,250	0,32984	4,340
1956 I	0,08883	0,08037	0,23436	19,5300	34,875	0,21204	2,790
1957 VII	0,09240	0,08360	0,18816	15,6800	28,000	0,17024	2,240
IX	0,09240	0,08360	0,18816	18,8160	28,000	0,17024	2,240
1959 I	0,09240	0,08360	0,18816	22,1180	28,000	0,17024	2,240
VII	0,11634	0,10526	0,18816	22,1180	28,000	0,17024	2,240
1960 I	0,11634	0,10526	0,18816	0,22118	28,000	0,17024	2,240
1961 III	0,11080	0,10027	0,17920	0,22118	28,000	0,16217	2,240
VII	0,09480	0,08579	0,15360	0,18958	24,000	0,13901	1,920

II. SONSTIGE ENERGIETRÄGER

I. AUTRES SOURCES D'ENERGIE

II. ALTRE FONTI D'ENERGIA

II. ÖVERIGE ENERGIKÄLLOR

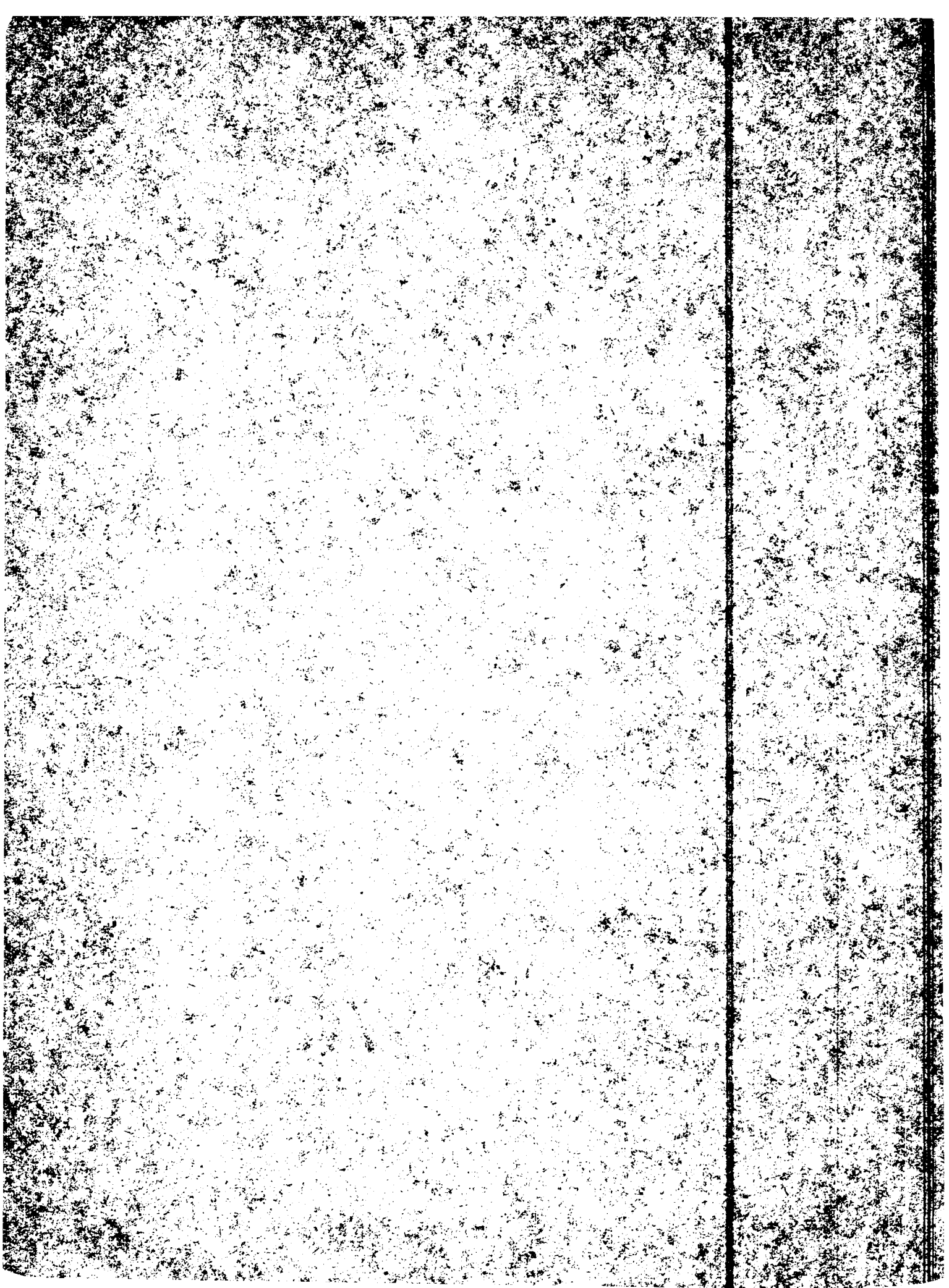

ELEKTRIZITÄT

ÉNERGIE ÉLECTRIQUE

ENERGIA ELETTRICA

ELEKTRICITEIT

E 1

Production nette d'énergie électrique
Centrales thermiques classiques
Produzione netta di energia elettrica
Centrali termoelettriche tradizionali

GWh

1953	1954	1955	1956	1957	1958	1959	1960	1961	
A) Centrales thermiques classiques A) Centrali termoelettriche tradizionali A1) Services publics A1) Distribuzione pubblica									
26.903	30.456	34.179	38.267	42.683	42.987	49.460	54.939	59.357	Deutschland (BR)
413	490	517	571	600	674	704			Saarland
8.867	8.269	9.008	10.979	14.433	12.462	15.001	14.648	18.780	France.
1.911	3.083	3.864	5.659	6.952	5.314	5.457	3.979	11.240	Italia
6.713	7.647	8.118	9.197	9.897	10.134	10.859	12.029	12.915	Nederland
5.107	5.551	5.841	6.346	6.930	6.852	7.340	8.078	8.422	Belgique / België
49.914	55.496	61.527	71.019	81.495	78.423	88.821	93.673	110.714	COMMUNAUTÉ / GEMEINSCHAFT. COMUNITÀ / GEMEENSCHAP
A2) Autoproducteurs A2) Autoproduttori									
21.635	23.700	26.263	29.218	31.586	33.575	36.418	41.170	44.329	Deutschland (BR)
1.286	1.270	1.607	1.960	2.042	2.046	2.030			Saarland
11.802	13.184	15.132	17.148	18.103	16.924	16.936	16.996	19.120	France.
879	1.161	1.321	1.463	1.655	1.859	2.902	3.585	4.090	Italia
2.359	2.386	2.466	2.591	2.748	2.984	3.319	3.604	3.643	Nederland
4.389	4.619	4.979	5.314	5.509	5.469	5.738	5.869	6.358	Belgique / België
879	989	1.106	1.165	1.215	1.225	1.306	1.444	1.455	Luxembourg
43.229	47.309	52.874	58.859	62.858	64.082	68.649	72.668	78.995	COMMUNAUTÉ / GEMEINSCHAFT. COMUNITÀ / GEMEENSCHAP
A3) Total A3) Totale									
48.538	54.156	60.442	67.485	74.269	76.562	85.878	96.109	103.686	Deutschland (BR)
1.699	1.760	2.124	2.531	2.642	2.720	2.734			Saarland
20.669	21.453	24.140	28.127	32.536	29.386	31.937	31.644	37.900	France.
2.790	4.244	5.185	7.122	8.607	7.173	8.359	7.564	15.330	Italia
9.072	10.033	10.584	11.788	12.645	13.118	14.178	15.633	16.558	Nederland
9.496	10.170	10.820	11.660	12.439	12.321	13.078	13.947	14.780	Belgique / België
879	989	1.106	1.165	1.215	1.225	1.306	1.444	1.455	Luxembourg
93.143	102.805	114.401	129.878	144.353	142.505	157.470	166.341	189.709	COMMUNAUTÉ / GEMEINSCHAFT. COMUNITÀ / GEMEENSCHAP

(a) Données mensuelles estimées à 100 % net sur la base de statistiques partielles
(France: 95 % net, Italie: 96,5 % brut)

(a) Dati mensili stimati al 100 % netto sulla base di statistiche parziali
(Francia: 95 % netto, Italia: 96,5 % lordo)

Nettoerzeugung elektrischer Energie
Herkömmliche Wärmekraftwerke

Nettoproduktie van elektrische energie
Konventionele thermische centrales

1 E

GWh

	I	II	III	IV	V	VI	VII	VIII	IX	X	XI	XII
	A) Herkömmliche Wärmekraftwerke						A) Konventionele thermische centrales					
	A1) Öffentliche Versorgung						A1) Openbare elektriciteitsvoorziening					
1960	5.065	4.874	4.759	4.308	4.298	3.767	4.067	4.022	4.505	4.769	4.962	5.543
1961	5.759	4.804	5.219	4.473	4.300	4.093	4.210	4.397	4.882	5.610	5.849	5.761
1960	1.331	1.254	1.073	1.339	1.311	1.164	1.274	896	1.352	1.089	1.080	1.485
1961 (a)	1.548	1.108	1.360	1.413	1.415	1.257	1.156	1.217	2.090	2.225	2.142	1.872
1960 (a)	612	513	294	174	176	139	193	252	415	234	325	652
1961 (a)	652	560	653	558	564	532	555	891	1.544	1.613	1.521	1.596
1960	1.087	1.044	1.049	919	898	858	835	911	991	1.081	1.144	1.212
1961	1.239	1.047	1.120	978	982	947	901	946	1.025	1.180	1.254	1.295
1960	721	672	695	655	655	639	591	647	683	692	701	727
1961	673	660	747	670	687	666	596	657	709	752	786	818
1960	8.816	8.357	7.870	7.395	7.338	6.567	6.960	6.728	7.946	7.865	8.212	9.619
1961	9.871	8.180	9.099	8.092	7.948	7.495	7.418	8.108	10.250	11.380	11.552	11.342
	A2) Eigenerzeuger						A2) Zelfopwekkers					
1960	3.663	3.482	3.617	3.215	3.185	3.027	3.203	3.252	3.327	3.696	3.688	3.815
1961	3.954	3.497	3.737	3.325	3.411	3.307	3.413	3.514	3.718	4.182	4.187	4.084
1960	1.459	1.350	1.396	1.506	1.556	1.363	1.341	1.069	1.440	1.389	1.455	1.672
1961 (a)	1.690	1.350	1.620	1.490	1.460	1.320	1.300	1.340	2.030	2.070	1.800	1.650
1960 (a)	332	331	318	276	265	247	238	312	343	292	305	326
1961 (a)	350	340	340	300	280	280	290	330	380	400	403	401
1960	319	283	306	285	283	283	269	259	296	324	336	361
1961	313	283	310	288	297	292	277	282	285	332	353	332
1960	494	493	510	474	470	464	445	497	495	551	509	467
1961	386	514	545	493	494	541	469	531	580	648	596	561
1960	123	120	131	122	120	115	121	115	115	119	119	124
1961	121	112	127	121	125	122	126	121	121	122	118	119
1960	6.390	6.059	6.278	5.878	5.879	5.499	5.617	5.504	6.016	6.371	6.412	6.765
1961	6.814	6.096	6.679	6.017	6.067	5.862	5.875	6.118	7.114	7.754	7.457	7.147
	A3) Gesamt						A3) Totaal					
1960	8.728	8.356	8.876	7.523	7.483	6.794	7.270	7.274	7.832	8.465	8.650	9.358
1961	9.713	8.301	8.956	7.798	7.711	7.400	7.623	7.911	8.600	9.792	10.036	9.845
1960	2.790	2.604	2.469	2.845	2.867	2.527	2.615	1.965	2.792	2.478	2.535	3.157
1961 (a)	3.238	2.458	2.980	2.903	2.875	2.577	2.456	2.557	4.120	4.295	3.942	3.522
1960 (a)	944	844	612	450	441	386	431	564	758	526	630	978
1961 (a)	1.002	900	993	858	844	812	845	1.221	1.924	2.013	1.924	1.997
1960	1.406	1.327	1.355	1.204	1.181	1.141	1.104	1.170	1.287	1.405	1.480	1.573
1961	1.552	1.330	1.430	1.266	1.279	1.239	1.178	1.228	1.310	1.512	1.607	1.627
1960	1.215	1.165	1.205	1.129	1.125	1.103	1.036	1.144	1.178	1.243	1.210	1.194
1961	1.059	1.174	1.292	1.163	1.181	1.207	1.065	1.188	1.289	1.400	1.382	1.379
1960	123	120	131	122	120	115	121	115	115	119	119	124
1961	121	112	127	121	125	122	126	121	121	122	118	119
1960	15.206	14.416	14.148	13.273	13.217	12.066	12.577	12.232	13.962	14.236	14.624	16.384
1961	16.685	14.275	15.778	14.109	14.015	13.357	13.293	14.226	17.364	19.134	19.009	18.489

(a) Monatsangaben auf Grund von Teilerhebungen (Frankreich: 95% netto; Italien: 96,5% brutto) geschätzt auf 100% netto

(a) Maandgegevens op basis van onvolledige statistieken (Frankrijk: 95% netto; Italië: 96,5% brutto) tot 100% netto bijgeraamd

Production nette d'énergie électrique
Centrales géothermiques, nucléaires et
hydrauliques
Produzione netta di energia elettrica
Centrali geotermiche, elettronucleari e
idroelettriche

GWh

1953	1954	1955	1956	1957	1958	1959	1960	1961									
B) Centrales géothermiques (Services publics) (a)									B) Centrali geotermiche (Distribuzione pubblica) (a)								
1.859	1.860	1.839	1.760	1.791	1.907	2.054	2.079	2.265	Italia								
C) Centrales nucléaires (Services publics) (a)									C) Centrali elettronucleari (Distribuzione pubblica) (a)								
—	—	—	—	—	—	—	—	25	Deutschland (BR)								
—	—	—	—	1	4	41	130	[250]	France								
—	—	—	—	1	4	41	130	[275]	COMMUNAUTÉ / GEMEINSCHAFT COMUNITÀ / GEMEENSCHAP								
D) Centrales hydrauliques									D) Centrali idroelettriche								
D1) Services publics									D1) Distribuzione pubblica								
7.709	8.964	10.027	10.982	10.447	11.159	9.315	11.019	11.016	Deutschland (BR)								
18	20	21	25	22	27	19			Saarland								
19.323	22.260	23.619	23.700	22.889	29.780	30.053	37.551	35.550	France								
22.498	23.788	25.278	25.760	26.196	29.800	32.006	37.336	33.995	Italia								
90	169	129	187	172	197	101	171	188	Belgique / België (b)								
3	3	3	4	3	4	3	20	57	Luxembourg (b)								
49.641	55.204	59.077	60.658	59.729	70.967	71.497	86.097	80.806	COMMUNAUTÉ / GEMEINSCHAFT. COMUNITÀ / GEMEENSCHAP								
D2) Autoproducteurs									D2) Autoproduttori								
1.504	1.698	1.790	1.793	1.680	1.829	1.597	1.798	1.743	Deutschland (BR)								
1.924	2.209	1.977	2.316	2.006	2.626	2.649	2.979	2.900	France								
5.104	5.224	5.305	5.335	5.429	5.901	6.123	8.441	7.790	Italia								
8.532	9.131	9.072	9.444	9.115	10.356	10.369	13.218	12.433	COMMUNAUTÉ / GEMEINSCHAFT. COMUNITÀ / GEMEENSCHAP								
D3) Total									D3) Totale								
9.213	10.662	11.817	12.775	12.127	12.988	10.912	12.817	12.759	Deutschland (BR)								
18	20	21	25	22	27	19			Saarland								
21.247	24.469	25.596	26.016	24.895	32.406	32.702	40.530	38.450	France								
27.602	29.012	30.583	31.095	31.625	35.701	38.129	45.777	41.785	Italia								
90	169	129	187	172	197	101	171	188	Belgique / België								
3	3	3	4	3	4	3	20	57	Luxembourg								
58.173	64.335	68.149	70.102	68.844	81.323	81.866	99.315	93.239	COMMUNAUTÉ / GEMEINSCHAFT. COMUNITÀ / GEMEENSCHAP								

(a) Il n'existe pas d'autoproducteurs

(b) Y compris la très faible production des autoproducteurs

(c) Inclus dans la production des centrales thermiques classiques

(d) Données mensuelles estimées à 100% net sur la base de statistiques partielles (France: 95% net; Italie: 96,5% brut)

(a) Non esistono autoproduttori

(b) Compresa la piccola quantità prodotta dagli autoproduttori

(c) Compresa nelle cifre di produzione delle centrali termiche tradizionali

(d) Dati mensili stimati al 100% netto sulla base di statistiche parziali (Francia: 95% netto; Italia: 96,5% lordo)

Nettoerzeugung von elektrischer Energie
Erdwärme-, Kern- und Wasserkraftwerke

Nettoproductie van elektrische energie
Geothermische, Kernenergie- en hydraulische centrales

2 E

GWh

	I	II	III	IV	V	VI	VII	VIII	IX	X	XI	XII
	B) Erdwärmekraftwerke (Öffentliche Versorgung) (a)						B) Geothermische centrales (Openbare elektriciteitsvoorziening) (a)					
1960 (d)	178	161	170	171	174	168	173	178	149	174	175	188
1961 (d)	194	174	195	187	192	180	189	191	186	194	190	193
	C) Kernkraftwerke (Öffentliche Versorgung) (a)						C) Kernenergiecentrales (Openbare elektriciteitsvoorziening) (a)					
1960	—	—	—	—	—	—	—	—	—	—	—	—
1961	—	—	—	—	—	—	—	—	—	—	—	—
1960	1	1	1	12	15	23	22	18	8	2	12	15
1961	16	20	16	25	29	32	29	23	20	18	(c)	(c)
1960	1	1	1	12	15	23	22	18	8	2	12	15
1961	16	19	16	25	29	33	33	25	25	26		
	D) Wasserkraftwerke D1) Öffentliche Versorgung						D) Hydraulische centrales D1) Openbare elektriciteitsvoorziening					
1960	725	671	913	774	937	1.007	1.071	1.171	976	997	927	850
1961	718	831	893	967	1.195	1.190	1.132	1.119	800	636	631	904
1960	3.242	3.066	3.463	2.708	2.679	2.902	2.718	2.783	2.920	3.747	3.754	3.569
1961 (d)	3.384	3.350	3.233	2.807	2.963	3.332	3.243	2.583	1.917	2.258	2.789	3.551
1960 (d)	2.886	2.857	3.139	3.049	3.310	3.146	3.291	2.907	3.028	3.359	3.214	3.150
1961 (d)	3.301	2.895	3.081	2.910	3.168	3.057	3.244	2.589	2.333	2.370	2.483	2.565
1960	17	16	15	8	5	5	7	14	17	19	24	24
1961	22	23	16	19	16	13	8	9	6	12	18	26
1960	0	0	0	1	1	1	1	1	1	2	4	8
1961	7	8	4	4	3	3	2	2	3	5	8	8
1960	6.870	6.610	7.530	6.540	6.932	7.061	7.088	6.876	6.942	8.124	7.923	7.601
1961	7.432	7.107	7.227	6.707	7.345	7.595	7.625	6.302	5.059	5.281	5.929	7.054
	D2) Eigenerzeuger						D2) Zelfopwekkers					
1960	121	128	178	147	150	144	157	169	159	153	150	142
1961	118	132	163	160	176	180	158	165	129	111	106	145
1960	288	268	289	239	245	228	197	179	217	272	267	290
1961 (d)	284	284	306	247	264	311	242	143	138	191	215	275
1960 (d)	446	474	583	681	790	810	841	776	736	828	776	700
1961 (d)	590	521	620	691	765	786	832	701	574	562	615	533
1960	855	870	1.050	1.067	1.185	1.182	1.195	1.124	1.112	1.253	1.193	1.132
1961	992	937	1.089	1.098	1.205	1.277	1.232	1.009	841	864	936	953
	D3) Gesamt						D3) Totaal					
1960	846	799	1.091	921	1.087	1.151	1.228	1.340	1.135	1.150	1.077	992
1961	836	963	1.056	1.127	1.371	1.370	1.290	1.284	929	747	737	1.049
1960	3.530	3.334	3.752	2.947	2.924	3.130	2.915	2.962	3.137	4.019	4.021	3.859
1961 (d)	3.668	3.634	3.539	3.054	3.227	3.643	3.485	2.726	2.055	2.449	3.004	3.826
1960 (d)	3.332	3.331	3.722	3.730	4.100	3.956	4.132	3.683	3.764	4.187	3.990	3.850
1961 (d)	3.891	3.416	3.701	3.601	3.933	3.843	4.076	3.290	2.907	2.932	3.098	3.098
1960	17	16	15	8	5	5	7	14	17	19	24	24
1961	22	23	16	19	16	13	8	9	6	12	18	26
1960	0	0	0	1	1	1	1	1	1	2	4	8
1961	7	8	4	4	3	3	2	2	3	5	8	8
1960	7.725	7.480	8.580	7.607	8.117	8.243	8.283	8.000	8.054	9.377	9.116	8.733
1961	8.424	8.044	8.316	7.803	8.550	8.872	8.861	7.311	5.900	6.145	6.865	8.007

- (a) Produktion von Eigenerzeugern nicht vorhanden
- (b) Einschließlich der sehr geringen Produktion von Eigenerzeugern
- (c) In den Angaben für die herkömmlichen Wärmekraftwerke
- (d) Monatsangaben auf Grund von Teilerhebungen (Frankreich: 95% netto; Italien: 96,5% brutto) aufgeschätzt auf 100% netto

- (a) Er zijn geen zelfopwekkers
- (b) Met inbegrip van de zeer geringe productie van zelfopwekkers
- (c) Opgenomen in de gegevens onder „konventionele thermische centrales“
- (d) Maandgegevens op basis van onvolledige statistieken (Frankrijk: 95% netto; Italië: 96,5% bruto) tot 100% netto bijgeraamd

GWh

1953	1954	1955	1956	1957	1958	1959	1960	1961	
E) Ensemble des centrales									
E1) Services publics									
34.612	39.420	44.206	49.249	53.130	54.146	58.775	65.958	70.398	Deutschland (BR)
431	510	538	596	622	701	723			Saarland
28.190	30.529	32.627	34.679	37.323	42.246	45.095	52.329	54.580	France.
26.268	28.731	30.981	33.179	34.939	37.021	39.517	43.394	47.500	Italia
6.713	7.647	8.118	9.197	9.897	10.134	10.859	12.029	12.915	Nederland
5.197	5.720	5.970	6.533	7.102	7.049	7.441	8.249	8.610	Belgique / België
3	3	3	4	3	4	3	20	57	Luxembourg
101.414	112.560	122.443	133.437	143.016	151.301	162.413	181.979	194.060	COMMUNAUTÉ / GEMEINSCHAFT. COMUNITÀ / GEMEENSCHAP
E) Tutte le centrali									
E1) Distribuzione pubblica									
E2) Autoproducteurs									
23.139	25.398	28.053	31.011	33.266	35.404	38.015	42.968	46.072	Deutschland (BR)
1.286	1.270	1.607	1.960	2.042	2.046	2.030			Saarland
13.726	15.393	17.190	19.464	20.109	19.550	19.585	19.975	22.020	France.
5.983	6.385	6.626	6.798	7.084	7.760	9.025	12.026	11.880	Italia
2.359	2.386	2.466	2.591	2.748	2.984	3.319	3.604	3.643	Nederland
4.389	4.619	4.979	5.314	5.509	5.469	5.738	5.869	6.358	Belgique / België
879	989	1.106	1.165	1.215	1.225	1.306	1.444	1.455	Luxembourg
51.761	56.440	61.946	68.303	71.973	74.438	79.018	85.886	91.428	COMMUNAUTÉ / GEMEINSCHAFT. COMUNITÀ / GEMEENSCHAP
E2) Autoproductori									
E3) Total									
57.751	64.818	72.259	80.260	86.396	89.550	96.790	108.926	116.470	Deutschland (BR)
1.717	1.780	2.145	2.556	2.664	2.747	2.753			Saarland
41.916	45.922	49.736	54.143	57.432	61.796	64.680	72.304	76.600	France.
32.251	35.116	37.607	39.977	42.023	44.781	48.542	55.420	59.380	Italia
9.072	10.033	10.584	11.788	12.645	13.118	14.178	15.633	16.558	Nederland
9.586	10.339	10.949	11.847	12.611	12.518	13.179	14.118	14.968	Belgique / België
882	992	1.109	1.169	1.218	1.229	1.309	1.464	1.512	Luxembourg
153.175	169.000	184.389	201.740	214.989	225.739	241.431	267.865	285.488	COMMUNAUTÉ / GEMEINSCHAFT. COMUNITÀ / GEMEENSCHAP
E3) Totale									

(a) Données mensuelles estimées à 100% net sur la base de statistiques partielles
(France: 95% net; Italie: 96,5% brut)(a) Dati mensili stimati al 100% netto sulla base di statistiche parziali
(Francia: 95% netto; Italia: 96,5% lordo)

Nettoerzeugung elektrischer Energie
Sämtliche Kraftwerke

Nettoproduktie van elektrische energie
Alle centrales

3 E
GWh

	I	II	III	IV	V	VI	VII	VIII	IX	X	XI	XII
	E) Sämtliche Kraftwerke						E) Alle centrales					
	E1) Öffentliche Versorgung						E1) Openbare elektriciteitsvoorziening					
1960	5.790	5.545	5.672	5.082	5.235	4.774	5.138	5.193	5.481	5.766	5.889	6.393
1961	6.477	5.635	6.112	5.440	5.495	5.284	5.346	5.518	5.687	6.254	6.483	6.667
1960	4.574	4.321	4.537	4.059	4.005	4.089	4.014	3.697	4.280	4.838	4.846	5.069
1961 (a)	4.948	4.477	4.609	4.245	4.407	4.641	4.428	3.823	4.027	4.501	4.931	5.423
1960 (a)	3.676	3.531	3.603	3.394	3.660	3.453	3.657	3.337	3.612	3.767	3.714	3.990
1961 (a)	4.147	3.629	3.929	3.655	3.924	3.769	3.988	3.671	4.063	4.177	4.194	4.354
1960	1.087	1.044	1.049	919	898	858	835	911	991	1.081	1.144	1.212
1961	1.239	1.047	1.120	978	982	947	901	946	1.025	1.180	1.254	1.295
1960	738	688	710	663	660	644	598	661	700	711	725	751
1961	695	683	763	689	703	679	604	667	715	764	804	844
1960	0	0	0	1	1	1	1	1	1	2	4	8
1961	7	8	4	4	3	3	2	2	3	5	8	8
1960	15.865	15.129	15.571	14.118	14.459	13.819	14.243	13.800	15.065	16.165	16.322	17.423
1961	17.513	15.479	16.537	15.011	15.514	15.323	13.269	14.627	15.520	16.881	17.674	18.591
	E2) Eigenerzeuger						E2) Zelfopwekkers					
1960	3.784	3.610	3.795	3.362	3.335	3.171	3.360	3.421	3.486	3.849	3.838	3.957
1961	4.072	3.629	3.900	3.485	3.587	3.487	3.571	3.679	3.847	4.293	4.293	4.229
1960	1.747	1.618	1.685	1.745	1.801	1.591	1.538	1.248	1.657	1.661	1.722	1.962
1961 (a)	1.974	1.634	1.926	1.737	1.724	1.632	1.542	1.483	1.168	2.261	2.015	1.925
1960 (a)	778	805	901	957	1.055	1.057	1.079	1.088	1.079	1.120	1.081	1.026
1961 (a)	940	861	960	991	1.045	1.066	1.122	1.031	954	962	1.018	934
1960	319	283	306	285	283	283	269	259	296	324	336	361
1961	313	283	310	288	297	292	277	282	285	332	353	332
1960	494	493	510	474	470	464	445	497	495	551	509	467
1961	386	514	545	493	494	541	469	531	580	648	596	561
1960	123	120	131	122	120	115	121	115	115	119	119	124
1961	121	112	127	121	125	122	126	121	121	122	118	119
1960	7.245	6.929	7.328	6.945	7.064	6.681	6.812	6.628	7.128	7.624	7.605	7.897
1961	7.806	7.033	7.768	7.115	7.272	7.140	7.107	7.127	7.955	8.618	8.393	8.100
	E3) Insgesamt						E3) Totaal					
1960	9.574	9.155	9.467	8.444	8.570	7.945	8.498	8.614	8.967	9.615	9.727	10.350
1961	10.549	9.264	10.012	8.925	9.082	8.771	8.917	9.197	9.534	10.547	10.776	10.896
1960	6.321	5.939	6.222	5.804	5.806	5.680	5.552	4.945	5.937	6.499	6.568	7.031
1961 (a)	6.922	6.111	6.535	5.982	6.131	6.272	5.970	5.306	6.195	6.762	6.946	7.348
1960 (a)	4.454	4.336	4.504	4.351	4.715	4.510	4.736	4.425	4.691	4.887	4.795	5.016
1961 (a)	5.087	4.490	4.889	4.646	4.969	4.835	5.110	4.702	5.017	5.139	5.212	5.288
1960	1.406	1.327	1.355	1.204	1.181	1.141	1.104	1.170	1.287	1.405	1.480	1.573
1961	1.552	1.330	1.430	1.266	1.279	1.239	1.178	1.228	1.310	1.512	1.607	1.627
1960	1.232	1.181	1.220	1.137	1.130	1.108	1.043	1.158	1.195	1.262	1.234	1.218
1961	1.081	1.197	1.308	1.182	1.197	1.220	1.073	1.198	1.295	1.412	1.400	1.405
1960	123	120	131	123	121	116	122	116	116	121	123	132
1961	128	120	131	125	128	125	128	123	124	127	126	127
1960	23.110	22.058	22.899	21.063	21.523	20.500	21.055	20.428	22.193	23.789	23.927	25.320
1961	25.305	22.512	24.305	22.126	22.786	22.462	22.376	21.754	23.475	25.499	26.067	26.691

(a) Monatsangaben auf Grund von Teilerhebungen (Frankreich: 95% netto; Italien: 96,5% brutto) aufgeschätzt auf 100% netto

(a) Maandgegevens op basis van onvolledige statistieken (Frankrijk: 95% netto; Italië: 96,5% bruto) tot 100% netto bijgeraamd

E 4
GWh

Energie électrique

Réceptions en provenance des pays de la Communauté et importations en provenance des pays tiers

Energia elettrica

Arrivi dai paesi della Comunità e importazioni dai paesi terzi

1953	1954	1955	1956	1957	1958	1959	1960	1961	Pays de réception / Empfängerländer Paesi riceventi / Ontvangende landen
Communauté									
Réceptions en provenance de la Communauté					Arrivi dai paesi della Comunità				
298	426	490	874	941	618	765	528	792	Deutschland (BR)
122	116	167	156	131	142	181			Saarland (a)
198	128	119	175	269	165	185	170	142	France
78	66	123	77	120	97	113	54	73	Italia
65	36	240	263	286	283	292	259	346	Nederland
214	199	261	347	295	296	266	402	337	Belgique / België
35	33	43	48	55	72	86	81	60	Luxembourg
1.010	1.004	1.443	1.940	2.097	1.673	1.888	1.494	1.750	COMMUNAUTÉ / GEMEINSCHAFT. COMUNITÀ / GEMEENSCHAP
Importations en provenance des pays tiers									
1.927	2.146	2.540	2.480	2.626	4.006	4.144	5.436	5.309	Deutschland (BR)
409	449	624	832	679	927	1.247	1.617	1.808	France
185	247	164	199	383	194	238	183	374	Italia
2.521	2.842	3.328	3.511	3.688	5.127	5.629	7.236	7.491	COMMUNAUTÉ / GEMEINSCHAFT. COMUNITÀ / GEMEENSCHAP
Dont: En provenance de l'Autriche					Di cui: Dall'Austria				
1.300	1.380	1.437	1.600	1.765	2.174	2.332	2.523	2.581	Deutschland (BR)
0	70	22	50	207	46	80	49	66	Italia
1.300	1.450	1.459	1.650	1.972	2.220	2.412	2.572	2.647	COMMUNAUTÉ / GEMEINSCHAFT. COMUNITÀ / GEMEENSCHAP
En provenance de la Suisse					Dalla Svizzera				
622	762	1.090	870	842	1.773	1.748	2.835	2.657	Deutschland (BR)
377	426	557	632	639	844	930	1.170	1.200	France
151	170	136	148	176	148	158	134	297	Italia
1.150	1.358	1.783	1.650	1.657	2.765	2.836	4.139	4.154	COMMUNAUTÉ / GEMEINSCHAFT. COMUNITÀ / GEMEENSCHAP
Allemagne (R.F.)					Germania (R.F.)				
29	14	234	512	453	427	385			Pays fournisseurs / Lieferländer Paesi fornitori / Landen van herkomst
110	177	150	55	34	57	117	349	420	Saarland
74	87	42	226	307	80	191	60	189	France
85	148	64	81	147	54	72	119	183	Nederland
298	426	490	874	941	618	765	528	792	Belgique / België
1.927	2.146	2.540	2.480	2.626	4.006	4.144	5.436	5.309	COMMUNAUTÉ / GEMEINSCHAFT. COMUNITÀ / GEMEENSCHAP
2.225	2.572	3.030	3.354	3.567	4.624	4.909	5.964	6.101	Pays tiers / Dritte Länder Paesi terzi / Derde landen
									Total / Ingesamt Totale / Totaal

(a) Saarland:	Pays fournisseurs / Lieferländer Paesi fornitori / Landen van herkomst	1953	1954	1955	1956	1957	1958	1959
	Deutschland (BR)	102	88	134	138	113	107	128
	France	20	28	33	18	18	35	53

Elektrische Energie

Elektrische energie

Bezüge aus den Ländern der Gemeinschaft und
Einfuhr aus dritten LändernAanvoer uit de landen van de Gemeenschap en
invoer uit derde landen4 E
GWh

	I	II	III	IV	V	VI	VII	VIII	IX	X	XI	XII
	Gemeinschaft Bezüge aus Ländern der Gemeinschaft						Gemeenschap Aanvoer uit de landen van de Gemeenschap					
1960	31	17	24	51	60	43	51	60	49	64	44	34
1961	32	39	25	31	30	67	74	62	142	147	95	48
1960	7	13	8	19	31	11	17	22	9	13	4	16
1961	22	5	4	4	1	0	6	31	14	31	10	12
1960	7	7	6	4	6	2	2	2	3	3	3	9
1961	16	15	11	5	4	2	2	2	6	3	4	3
1960	26	24	19	14	18	25	9	28	16	33	22	25
1961	31	24	16	18	10	23	13	24	53	67	45	22
1960	28	24	24	20	26	31	30	40	38	55	54	32
1961	26	39	35	32	27	27	29	29	26	29	23	19
1960	8	7	6	5	5	6	6	8	8	8	7	7
1961	6	5	5	4	3	4	3	5	4	7	7	7
1960	107	92	87	113	146	118	115	160	123	176	134	123
1961	133	127	96	94	75	123	127	153	245	284	184	111
	Einfuhr aus dritten Ländern						Invoer uit derde landen					
1960	155	155	233	360	595	739	672	753	604	480	393	297
1961	262	224	320	507	706	769	764	752	389	241	168	207
1960	113	131	152	84	106	98	120	156	174	145	135	203
1961	206	185	206	152	140	123	128	105	167	83	131	210
1960	13	12	11	9	19	14	22	20	18	9	16	20
1961	21	25	32	30	29	38	31	25	16	18	58	51
1960	281	298	396	453	720	851	814	929	796	634	544	520
1961	489	434	558	689	875	930	923	882	572	342	357	468
	Davon: Aus Österreich						Waarvan: Uit Oostenrijk					
1960	72	87	135	219	255	276	275	341	289	222	187	165
1961	142	99	173	300	373	350	299	329	221	111	92	92
1960	4	4	4	1	4	1	11	9	8	—	1	2
1961	4	7	10	6	8	3	4	5	6	6	3	4
1960	76	91	139	220	259	277	286	350	297	222	188	167
1961	146	106	183	306	381	353	303	334	227	117	95	96
	Aus der Schweiz						Uit Zwitserland					
1960	78	64	92	135	333	457	390	403	307	251	199	126
1961	118	121	143	204	327	415	460	416	161	127	72	93
1960	73	73	91	57	99	90	109	129	154	122	88	85
1961	70	77	101	107	133	116	125	104	164	77	75	81
1960	9	7	7	8	15	13	11	11	10	9	16	18
1961	14	16	22	24	21	36	27	20	10	12	55	40
1960	160	144	190	200	447	560	510	543	471	382	303	229
1961	202	214	266	335	481	567	612	540	335	216	202	214
	Deutschland (BR)						Duitsland (BR)					
1960	14	9	15	40	39	25	31	33	32	47	38	26
1961	23	34	18	22	23	29	49	50	54	46	46	26
1960	4	3	3	1	10	9	1	27	2	—	—	0
1961	1	0	0	1	0	16	12	1	50	62	32	14
1960	13	5	6	10	11	9	19	0	15	17	6	8
1961	8	5	7	8	7	22	13	11	38	39	17	8
1960	31	17	24	51	60	43	51	60	49	64	44	34
1961	32	39	25	31	30	67	74	62	142	147	95	48
1960	155	155	233	360	595	739	672	753	604	480	393	297
1961	262	224	320	507	706	769	764	752	389	241	168	207
1960	186	172	257	411	655	782	723	813	653	544	437	331
1961	294	263	345	538	736	836	838	814	531	388	263	255

E 5

Energie électrique

Réceptions en provenance des pays de la Communauté et importations en provenance des pays tiers

Energia elettrica
Arrivi dai paesi della Comunità e importazioni dai paesi terzi

GWh

1953	1954	1955	1956	1957	1958	1959	1960	1961	Pays fournisseurs / Lieferländer Paesi fornitori / Landen van herkomst	
France										
1	5	20	59	112	34	0	33	2		Deutschland (BR)
35	26	13	11	40	23	25				Saarland
29	13	11	17	28	42	78	87	85		Italia
107	64	63	82	79	51	75	41	50		Belgique / België
26	20	12	6	10	15	7	9	5		Luxembourg
198	128	119	175	269	165	185	170	142	COMMUNAUTÉ / GEMEINSCHAFT. COMUNITÀ / GEMEENSCHAP	
409	449	624	832	679	927	1.247	1.617	1.808	Pays tiers / Dritte Länder Paesi terzi / Derde landen	
607	577	743	1.007	948	1.092	1.432	1.787	1.950	Total / Ingesamt Totale / Totaal	
Italie										
78	66	123	77	120	97	113	54	73		France
185	247	164	199	383	194	238	183	374		Pays tiers / Dritte Länder Paesi terzi / Derde landen
263	313	287	276	503	291	351	237	447	Total / Ingesamt Totale / Totaal	
Pays-bas										
58	36	233	167	122	184	114	82	28		Deutschland (BR)
7	—	7	96	164	99	178	177	318		Belgique / België
65	36	240	263	286	283	292	259	346	COMMUNAUTÉ / GEMEINSCHAFT. COMUNITÀ / GEMEENSCHAP	
Belgique										
17	26	111	172	115	157	130	128	85		Deutschland (BR)
137	104	80	58	58	97	72	159	95		France
1	—	2	65	61	12	27	79	114		Nederland
59	69	68	52	61	30	37	36	47		Luxembourg
214	199	261	347	295	296	266	402	341	COMMUNAUTÉ / GEMEINSCHAFT. COMUNITÀ / GEMEENSCHAP	
Luxembourg										
34	33	40	41	48	44	54	51	34		France
1	0	3	7	7	28	32	30	26		Belgique / België
35	33	43	48	55	72	86	81	60	COMMUNAUTÉ / GEMEINSCHAFT. COMUNITÀ / GEMEENSCHAP	

Elektrische Energie

Bezüge aus den Ländern der Gemeinschaft und
Einfuhr aus dritten Ländern

Elektrische energie

Aanvoer uit de landen van de Gemeenschap en
Invoer uit derde landen

5 E

GWh

	I	II	III	IV	V	VI	VII	VIII	IX	X	XI	XII
	Frankreich						Frankrijk					
1960	1	1	4	1	—	—	5	2	5	11	2	1
1961	1	—	—	—	—	—	—	—	—	—	—	—
1960	2	2	1	16	30	11	12	—	—	—	—	13
1961	15	0	0	0	0	0	0	28	8	23	5	7
1960	3	9	2	2	0	0	0	19	3	1	1	1
1961	5	4	4	4	1	0	6	3	6	7	4	4
1960	1	1	1	0	1	0	0	1	1	1	1	1
1961	1	1	0	0	0	0	0	0	0	1	1	1
1960	7	13	8	19	31	11	17	22	9	13	4	16
1961	22	5	4	4	1	0	6	31	14	31	10	12
1960	113	131	152	84	106	98	120	156	174	145	135	203
1961	206	185	206	152	140	123	128	105	167	83	131	210
1960	120	144	160	103	137	109	137	178	183	158	139	219
1961	228	190	210	156	141	123	134	136	181	114	141	222
	Italien						Italië					
1960	7	7	6	4	6	2	2	2	3	3	3	9
1961	16	15	11	5	4	2	2	2	6	3	4	3
1960	13	12	11	9	19	14	22	20	18	9	16	20
1961	21	25	32	30	29	38	31	25	16	18	58	51
1960	20	18	17	13	25	16	24	22	21	12	20	29
1961	37	40	43	35	33	40	33	27	22	21	62	54
	Niederlande						Nederland					
1960	16	17	16	7	7	14	0	1	3	—	—	1
1961	2	5	1	3	3	2	2	5	1	0	1	3
1960	10	7	3	7	11	11	9	27	13	33	22	24
1961	29	19	15	15	7	21	11	19	52	67	44	19
1960	26	24	19	14	18	25	9	28	16	33	22	25
1961	31	24	16	18	10	23	13	24	53	67	45	22
	Belgien						België					
1960	10	10	11	6	11	9	14	0	8	17	18	14
1961	9	14	14	11	9	5	5	8	3	1	2	5
1960	6	4	8	6	5	8	6	38	18	25	26	9
1961	7	13	7	6	6	6	11	9	8	9	7	5
1960	9	7	1	4	6	11	7	0	10	11	7	6
1961	7	7	10	9	6	11	8	8	12	17	12	7
1960	3	3	4	4	4	3	3	2	2	2	3	3
1961	3	5	4	6	6	5	5	4	4	2	2	2
1960	28	24	24	20	26	31	30	40	38	55	54	32
1961	26	39	35	32	27	27	29	29	26	29	23	19
	Luxemburg						Luxemburg					
1960	5	5	5	4	4	4	3	3	4	4	6	4
1961	3	4	4	3	3	2	2	3	2	3	3	3
1960	3	2	1	1	1	2	3	5	4	4	1	3
1961	3	1	1	1	0	2	1	2	3	4	4	4
1960	8	7	6	5	5	6	6	8	8	8	7	7
1961	6	5	5	4	3	4	3	5	5	7	7	7

E 6 **Energie électrique**
Livraisons aux pays de la Communauté et
exportations vers les pays tiers
Energia elettrica
Forniture ai paesi della Comunità e esportazioni
verso i paesi terzi

1953	1954	1955	1956	1957	1958	1959	1960	1961	Pays fournisseurs / Lieferländer Paesi fornitori / Landen van herkomst
Communauté Livraisons aux pays de la Communauté					Comunità Forniture ai paesi della Comunità				
189	176	528	547	466	483	371	211	109	Deutschland (BR)
63	40	247	519	493	450	402			Saarland (a)
327	391	369	232	247	293	361	593	635	France
29	13	17	25	19	12	21	40	56	Italia
77	86	43	291	367	92	217	139	303	Nederland
215	195	130	268	399	234	372	365	577	Belgique / België
92	93	87	73	91	65	65	70	70	Luxembourg
992	994	1.421	1.955	2.082	1.629	1.809	1.418	1.750	COMMUNAUTÉ / GEMEINSCHAFT. COMUNITÀ / GEMEENSCHAP
Exportations vers des pays tiers					Esportazioni verso paesi terzi				
778	1.215	1.249	1.503	2.105	1.682	1.668	1.588	1.668	Deutschland (BR)
291	441	442	664	434	357	1.033	1.292	1.265	France
282	633	254	50	24	142	141	325	223	Italia
1.351	2.289	1.945	2.217	2.563	2.181	2.842	3.205	3.256	COMMUNAUTÉ / GEMEINSCHAFT. COMUNITÀ / GEMEENSCHAP
Dont: Vers l'Autriche					Di cui: In Austria				
491	592	845	931	1.120	1.129	852	942	970	Deutschland (BR)
27	132	0	0	17	52	35	198	157	Italia
518	724	845	931	1.137	1.181	887	1.140	1.127	COMMUNAUTÉ / GEMEINSCHAFT. COMUNITÀ / GEMEENSCHAP
Vers la Suisse					In Svizzera				
121	181	214	466	982	553	816	646	698	Deutschland (BR)
248	306	272	580	367	262	911	1.026	900	France
219	500	250	48	7	90	106	123	59	Italia
588	987	736	1.094	1.356	905	1.833	1.795	1.657	COMMUNAUTÉ / GEMEINSCHAFT. COMUNITÀ / GEMEENSCHAP
Allemagne (R.F.)					Germania (R.F.)				Pays de réception / Empfangsländer Paesi riceventi / Ontvangende landen
102	88	134	138	113	107	128			Saarland
6	16	39	78	114	34	0	2	0	France
59	36	232	164	121	184	112	80	28	Nederland
22	36	123	167	118	158	131	129	81	Belgique / België
189	176	528	547	466	483	371	211	109	COMMUNAUTÉ / GEMEINSCHAFT. COMUNITÀ / GEMEENSCHAP
778	1.215	1.249	1.503	2.105	1.682	1.668	1.588	1.668	Pays tiers / Dritte Länder Paesi terzi / Derde landen
967	1.391	1.777	2.050	2.571	2.165	2.039	1.799	1.777	Total / Insgesamt Totale / Totaal

(a) Saarland: Pays de réception / Empfangsländer Paesi riceventi / Ontvangende landen	1953	1954	1955	1956	1957	1958	1959
Deutschland (BR)	29	14	234	512	453	427	385
France	34	26	13	7	40	23	17

Elektrische Energie
 Lieferungen in die Länder der Gemeinschaft und
 Ausfuhr nach dritten Ländern

Elektrische energie
 Leveringen aan de landen van de Gemeenschap
 en uitvoer naar derde landen

 6 E
 GWh

	I	II	III	IV	V	VI	VII	VIII	IX	X	XI	XII
	Gemeinschaft						Gemeenschap					
	Lieferungen in die Länder der Gemeinschaft						Leveringen aan de landen van de Gemeenschap					
1960	25	27	29	13	18	28	9	0	12	16	19	15
1961	11	19	15	13	12	8	2	13	4	1	2	9
1960	29	22	30	52	51	37	39	75	54	76	71	57
1961	53	53	31	33	32	38	62	62	68	60	77	63
1960	3	2	2	6	16	5	5	1	0	0	0	0
1961	1	0	0	4	1	3	1	0	5	22	12	7
1960	13	10	4	5	16	20	8	27	12	11	7	6
1961	8	7	10	10	6	27	20	9	61	79	45	21
1960	28	24	11	19	24	29	25	51	34	56	29	35
1961	44	30	27	28	16	45	29	36	99	119	70	34
1960	6	7	8	6	6	5	5	5	5	5	6	6
1961	7	8	7	9	6	5	6	4	4	5	4	5
1960	104	92	84	101	131	124	91	159	117	164	132	119
1961	124	117	90	97	73	126	120	124	241	286	210	139
	Ausfuhr nach dritten Ländern						Uitvoer naar derde landen					
1960	228	234	201	124	103	84	101	77	82	102	122	130
1961	183	123	132	81	87	86	94	79	135	217	244	207
1960	154	156	138	112	100	65	76	148	104	80	85	74
1961	78	135	97	59	51	80	124	138	119	123	144	128
1960	17	40	21	7	25	19	28	13	18	35	45	57
1961	39	26	22	5	16	23	16	20	15	2	13	26
1960	399	430	360	243	228	168	205	238	204	217	252	261
1961	300	284	251	145	154	189	234	237	269	342	401	361
	Davon: Nach Österreich						Waarvan: Naar Oostenrijk					
1960	93	95	95	77	84	71	87	65	66	78	76	55
1961	77	78	76	60	74	74	82	65	68	100	108	108
1960	5	0	0	1	8	12	24	5	10	33	43	57
1961	37	23	21	4	10	17	16	16	10	1	1	1
1960	98	95	95	78	92	83	111	70	76	111	119	112
1961	114	101	97	64	84	91	98	81	78	101	109	109
	Nach der Schweiz						Naar Zwitserland					
1960	135	139	106	47	19	13	14	12	16	24	46	75
1961	106	45	56	21	13	12	12	14	67	117	136	99
1960	145	148	136	110	96	44	36	42	48	69	82	70
1961	76	133	95	57	49	42	35	34	65	104	131	113
1960	12	40	21	6	17	7	4	6	6	2	2	0
1961	2	3	1	1	6	6	—	—	2	1	12	25
1960	292	327	263	163	132	64	54	60	70	95	130	145
1961	184	181	152	79	68	60	47	48	134	222	279	237
	Deutschland (BR)						Duitsland (BR)					
1960	0	1	1	—	—	—	—	—	—	0	0	0
1961	0	—	—	—	—	—	—	—	—	—	—	—
1960	15	16	17	7	7	14	0	0	3	—	—	1
1961	2	5	1	3	3	2	2	5	1	0	1	3
1960	10	10	11	6	11	14	9	0	9	16	19	14
1961	9	14	14	10	9	6	0	8	3	1	1	6
1960	25	27	29	13	18	28	9	0	12	16	19	15
1961	11	19	15	13	12	8	2	13	4	1	2	9
1960	228	234	201	124	103	84	101	77	82	102	122	130
1961	183	123	132	81	87	86	94	79	135	217	244	207
1960	253	261	230	137	121	112	110	77	94	118	141	145
1961	194	142	147	94	99	94	95	92	139	218	246	216

E **7**
Energie électrique
Livraisons aux pays de la Communauté et
exportations vers les pays tiers

GWh

Energia elettrica
Forniture ai paesi della Comunità e
esportazioni verso i paesi terzi

1953	1954	1955	1956	1957	1958	1959	1960	1961	Pays de réception / Empfangsländer Paesi riceventi / Ontvangende landen																																																																																									
<table border="0" style="width: 100%;"> <tr> <td colspan="5" style="text-align: center;">France</td> <td colspan="4" style="text-align: center;">Francia</td> <td></td> </tr> <tr> <td>110</td> <td>181</td> <td>147</td> <td>55</td> <td>33</td> <td>50</td> <td>112</td> <td>352</td> <td>430</td> <td>Deutschland (BR)</td> </tr> <tr> <td>20</td> <td>28</td> <td>33</td> <td>23</td> <td>18</td> <td>34</td> <td>52</td> <td></td> <td></td> <td>Saarland</td> </tr> <tr> <td>78</td> <td>66</td> <td>78</td> <td>71</td> <td>109</td> <td>86</td> <td>102</td> <td>56</td> <td>100</td> <td>Italia</td> </tr> <tr> <td>106</td> <td>102</td> <td>82</td> <td>59</td> <td>58</td> <td>98</td> <td>65</td> <td>160</td> <td>90</td> <td>Belgique / België</td> </tr> <tr> <td>13</td> <td>14</td> <td>29</td> <td>24</td> <td>29</td> <td>25</td> <td>30</td> <td>25</td> <td>15</td> <td>Luxembourg</td> </tr> <tr> <td>327</td> <td>391</td> <td>369</td> <td>232</td> <td>247</td> <td>293</td> <td>361</td> <td>593</td> <td>635</td> <td>COMMUNAUTÉ / GEMEINSCHAFT. COMUNITÀ / GEMEENSCHAP</td> </tr> <tr> <td>291</td> <td>441</td> <td>442</td> <td>664</td> <td>434</td> <td>357</td> <td>1.033</td> <td>1.292</td> <td>1.265</td> <td>Pays tiers / Dritte Länder Paesi terzi / Derde landen</td> </tr> <tr> <td>618</td> <td>832</td> <td>811</td> <td>896</td> <td>681</td> <td>650</td> <td>1.394</td> <td>1.885</td> <td>1.900</td> <td>Total / Ingesamt Totale / Totaal</td> </tr> </table>									France					Francia					110	181	147	55	33	50	112	352	430	Deutschland (BR)	20	28	33	23	18	34	52			Saarland	78	66	78	71	109	86	102	56	100	Italia	106	102	82	59	58	98	65	160	90	Belgique / België	13	14	29	24	29	25	30	25	15	Luxembourg	327	391	369	232	247	293	361	593	635	COMMUNAUTÉ / GEMEINSCHAFT. COMUNITÀ / GEMEENSCHAP	291	441	442	664	434	357	1.033	1.292	1.265	Pays tiers / Dritte Länder Paesi terzi / Derde landen	618	832	811	896	681	650	1.394	1.885	1.900	Total / Ingesamt Totale / Totaal
France					Francia																																																																																													
110	181	147	55	33	50	112	352	430	Deutschland (BR)																																																																																									
20	28	33	23	18	34	52			Saarland																																																																																									
78	66	78	71	109	86	102	56	100	Italia																																																																																									
106	102	82	59	58	98	65	160	90	Belgique / België																																																																																									
13	14	29	24	29	25	30	25	15	Luxembourg																																																																																									
327	391	369	232	247	293	361	593	635	COMMUNAUTÉ / GEMEINSCHAFT. COMUNITÀ / GEMEENSCHAP																																																																																									
291	441	442	664	434	357	1.033	1.292	1.265	Pays tiers / Dritte Länder Paesi terzi / Derde landen																																																																																									
618	832	811	896	681	650	1.394	1.885	1.900	Total / Ingesamt Totale / Totaal																																																																																									
<table border="0" style="width: 100%;"> <tr> <td colspan="5" style="text-align: center;">Italie</td> <td colspan="4" style="text-align: center;">Italia</td> <td></td> </tr> <tr> <td>29</td> <td>13</td> <td>17</td> <td>25</td> <td>19</td> <td>12</td> <td>21</td> <td>40</td> <td>56</td> <td>France</td> </tr> <tr> <td>282</td> <td>633</td> <td>254</td> <td>50</td> <td>24</td> <td>142</td> <td>141</td> <td>325</td> <td>223</td> <td>Pays tiers / Dritte Länder Paesi terzi / Derde landen</td> </tr> <tr> <td>311</td> <td>646</td> <td>271</td> <td>75</td> <td>43</td> <td>154</td> <td>162</td> <td>365</td> <td>279</td> <td>Total / Ingesamt Totale / Totaal</td> </tr> </table>									Italie					Italia					29	13	17	25	19	12	21	40	56	France	282	633	254	50	24	142	141	325	223	Pays tiers / Dritte Länder Paesi terzi / Derde landen	311	646	271	75	43	154	162	365	279	Total / Ingesamt Totale / Totaal																																																		
Italie					Italia																																																																																													
29	13	17	25	19	12	21	40	56	France																																																																																									
282	633	254	50	24	142	141	325	223	Pays tiers / Dritte Länder Paesi terzi / Derde landen																																																																																									
311	646	271	75	43	154	162	365	279	Total / Ingesamt Totale / Totaal																																																																																									
<table border="0" style="width: 100%;"> <tr> <td colspan="5" style="text-align: center;">Pays-Bas</td> <td colspan="4" style="text-align: center;">Paesi Bassi</td> <td></td> </tr> <tr> <td>74</td> <td>86</td> <td>41</td> <td>226</td> <td>306</td> <td>80</td> <td>191</td> <td>60</td> <td>189</td> <td>Deutschland (BR)</td> </tr> <tr> <td>3</td> <td>—</td> <td>2</td> <td>65</td> <td>61</td> <td>12</td> <td>26</td> <td>79</td> <td>114</td> <td>Belgique / België</td> </tr> <tr> <td>77</td> <td>86</td> <td>43</td> <td>291</td> <td>367</td> <td>92</td> <td>217</td> <td>139</td> <td>303</td> <td>COMMUNAUTÉ / GEMEINSCHAFT. COMUNITÀ / GEMEENSCHAP</td> </tr> </table>									Pays-Bas					Paesi Bassi					74	86	41	226	306	80	191	60	189	Deutschland (BR)	3	—	2	65	61	12	26	79	114	Belgique / België	77	86	43	291	367	92	217	139	303	COMMUNAUTÉ / GEMEINSCHAFT. COMUNITÀ / GEMEENSCHAP																																																		
Pays-Bas					Paesi Bassi																																																																																													
74	86	41	226	306	80	191	60	189	Deutschland (BR)																																																																																									
3	—	2	65	61	12	26	79	114	Belgique / België																																																																																									
77	86	43	291	367	92	217	139	303	COMMUNAUTÉ / GEMEINSCHAFT. COMUNITÀ / GEMEENSCHAP																																																																																									
<table border="0" style="width: 100%;"> <tr> <td colspan="5" style="text-align: center;">Belgique</td> <td colspan="4" style="text-align: center;">Belgio</td> <td></td> </tr> <tr> <td>81</td> <td>138</td> <td>61</td> <td>79</td> <td>147</td> <td>55</td> <td>72</td> <td>119</td> <td>183</td> <td>Deutschland (BR)</td> </tr> <tr> <td>130</td> <td>56</td> <td>57</td> <td>83</td> <td>79</td> <td>50</td> <td>87</td> <td>39</td> <td>47</td> <td>France</td> </tr> <tr> <td>3</td> <td>—</td> <td>7</td> <td>97</td> <td>164</td> <td>99</td> <td>179</td> <td>177</td> <td>321</td> <td>Nederland</td> </tr> <tr> <td>1</td> <td>1</td> <td>5</td> <td>9</td> <td>9</td> <td>30</td> <td>34</td> <td>30</td> <td>26</td> <td>Luxembourg</td> </tr> <tr> <td>215</td> <td>195</td> <td>130</td> <td>268</td> <td>399</td> <td>234</td> <td>372</td> <td>365</td> <td>577</td> <td>COMMUNAUTÉ / GEMEINSCHAFT. COMUNITÀ / GEMEENSCHAP</td> </tr> </table>									Belgique					Belgio					81	138	61	79	147	55	72	119	183	Deutschland (BR)	130	56	57	83	79	50	87	39	47	France	3	—	7	97	164	99	179	177	321	Nederland	1	1	5	9	9	30	34	30	26	Luxembourg	215	195	130	268	399	234	372	365	577	COMMUNAUTÉ / GEMEINSCHAFT. COMUNITÀ / GEMEENSCHAP																														
Belgique					Belgio																																																																																													
81	138	61	79	147	55	72	119	183	Deutschland (BR)																																																																																									
130	56	57	83	79	50	87	39	47	France																																																																																									
3	—	7	97	164	99	179	177	321	Nederland																																																																																									
1	1	5	9	9	30	34	30	26	Luxembourg																																																																																									
215	195	130	268	399	234	372	365	577	COMMUNAUTÉ / GEMEINSCHAFT. COMUNITÀ / GEMEENSCHAP																																																																																									
<table border="0" style="width: 100%;"> <tr> <td colspan="5" style="text-align: center;">Luxembourg</td> <td colspan="4" style="text-align: center;">Lussemburgo</td> <td></td> </tr> <tr> <td>35</td> <td>65</td> <td>20</td> <td>23</td> <td>32</td> <td>37</td> <td>30</td> <td>34</td> <td>23</td> <td>France</td> </tr> <tr> <td>57</td> <td>28</td> <td>67</td> <td>50</td> <td>59</td> <td>28</td> <td>35</td> <td>36</td> <td>47</td> <td>Belgique / België</td> </tr> <tr> <td>92</td> <td>93</td> <td>87</td> <td>73</td> <td>91</td> <td>65</td> <td>65</td> <td>70</td> <td>70</td> <td>COMMUNAUTÉ / GEMEINSCHAFT. COMUNITÀ / GEMEENSCHAP</td> </tr> </table>									Luxembourg					Lussemburgo					35	65	20	23	32	37	30	34	23	France	57	28	67	50	59	28	35	36	47	Belgique / België	92	93	87	73	91	65	65	70	70	COMMUNAUTÉ / GEMEINSCHAFT. COMUNITÀ / GEMEENSCHAP																																																		
Luxembourg					Lussemburgo																																																																																													
35	65	20	23	32	37	30	34	23	France																																																																																									
57	28	67	50	59	28	35	36	47	Belgique / België																																																																																									
92	93	87	73	91	65	65	70	70	COMMUNAUTÉ / GEMEINSCHAFT. COMUNITÀ / GEMEENSCHAP																																																																																									

Elektrische Energie

Lieferungen in die Länder der Gemeinschaft und
Ausfuhr nach dritten Ländern

Elektrische energie

Leveringen aan de landen van de Gemeenschap
en uitvoer naar derde landen

7 E

GWh

	I	II	III	IV	V	VI	VII	VIII	IX	X	XI	XII
	Frankreich						Frankrijk					
1960	14	9	15	41	39	25	30	34	32	48	39	26
1961	23	34	18	22	23	29	49	50	54	46	46	26
1960	6	6	4	3	5	2	2	2	2	2	3	19
1961	22	5	4	4	3	1	1	2	5	5	23	29
1960	6	4	9	6	5	8	5	37	18	25	27	10
1961	6	13	8	6	5	7	11	9	8	8	6	6
1960	3	3	2	2	2	2	2	2	2	1	2	2
1961	2	1	1	1	1	1	1	1	1	1	2	2
1960	29	22	30	52	51	37	39	75	54	76	71	57
1961	53	53	31	33	32	38	62	62	68	60	77	63
1960	154	156	138	112	100	65	76	148	104	80	85	74
1961	78	135	97	59	51	80	124	138	119	123	144	128
1960	183	178	168	164	151	102	115	223	158	156	156	131
1961	131	188	128	92	83	118	186	200	187	183	221	191
	Italien						Italië					
1960	3	2	2	6	16	5	5	1	0	0	0	0
1961	1	0	0	4	1	3	1	0	5	22	12	7
1960	17	40	21	7	25	19	28	13	18	35	45	57
1961	39	26	22	5	16	23	16	20	15	2	13	26
1960	20	42	23	13	41	24	33	14	18	35	45	57
1961	40	26	22	9	17	26	17	20	20	24	25	33
	Niederlande						Nederland					
1960	4	3	3	1	10	9	1	27	2	—	—	—
1961	1	0	0	1	0	16	12	1	50	62	32	14
1960	9	7	1	4	6	11	7	—	10	11	7	6
1961	7	7	10	9	6	11	8	8	11	17	13	7
1960	13	10	4	5	16	20	8	27	12	11	7	6
1961	8	7	10	10	6	27	20	9	61	79	45	21
	Belgien						België					
1960	13	5	5	10	11	19	9	0	15	17	7	8
1961	8	5	7	8	7	22	13	11	38	39	17	8
1960	2	10	2	1	1	0	0	19	1	1	1	1
1961	4	4	4	4	1	1	3	4	6	8	5	3
1960	10	7	3	7	11	8	13	27	14	34	20	23
1961	29	20	15	15	8	20	12	19	52	68	44	19
1960	3	2	1	1	1	2	3	5	4	4	1	3
1961	3	1	1	1	0	2	1	2	3	4	4	4
1960	28	24	11	19	24	29	25	51	34	56	29	35
1961	44	30	27	28	16	45	29	36	99	119	70	34
	Luxemburg						Luxemburg					
1960	3	4	4	2	2	2	2	3	3	3	3	3
1961	4	3	3	3	0	0	1	0	1	3	2	3
1960	3	3	4	4	4	3	3	2	2	2	3	3
1961	3	5	4	6	6	5	5	4	3	2	2	2
1960	6	7	8	6	6	5	5	5	5	5	6	6
1961	7	8	7	9	6	5	6	4	4	5	4	5

E 8 **Energie électrique**
Solde des échanges avec les pays tiers
GWh

Energia elettrica
Saldo degli scambi con i paesi terzi

1953	1954	1955	1956	1957	1958	1959	1960	1961	
+ 1.149	+ 931	+ 1.291	+ 977	+ 521	+ 2.324	+ 2.476	+ 3.848	+ 3.641	Deutschland (BR)
+ 118	+ 8	+ 182	+ 168	+ 245	+ 570	+ 214	+ 325	+ 543	France
- 97	- 386	- 90	+ 149	+ 359	+ 52	+ 97	- 142	+ 51	Italia
+ 1.170	+ 553	+ 1.383	+ 1.294	+ 1.125	+ 2.946	+ 2.787	+ 4.031	+ 4.235	COMMUNAUTÉ / GEMEINSCHAFT COMUNITÀ / GEMEENSCHAP
Dont: Avec l'Autriche				Di cui: Con l'Austria					
+ 782	+ 726	+ 614	+ 719	+ 835	+ 1.039	+ 1.525	+ 1.432	+ 1.520	
Avec la Suisse				Con la Svizzera					
+ 562	+ 371	+ 1.047	+ 556	+ 301	+ 1.860	+ 1.003	+ 2.344	+ 2.497	

E 9 **Energie absorbée par les centrales de pompage**
GWh

Energia assorbita dal pompaggio

1953	1954	1955	1956	1957	1958	1959	1960	1961	
1.026	1.246	1.218	1.394	1.368	1.315	1.393	1.370	1.424	Deutschland (BR)
140	150	98	129	131	172	184	186	150	France
221	286	275	284	291	295	244	312	(350)	Italia
1.387	1.682	1.591	1.807	1.790	1.782	1.821	1.868	1.924	COMMUNAUTÉ / GEMEINSCHAFT COMUNITÀ / GEMEENSCHAP

(a) Estimations mensuelles

(a) Stime mensili

E 10 **Energie disponible pour le marché intérieur (a)**
GWh

Energia disponibile per il mercato interno (a)

1953	1954	1955	1956	1957	1958	1959	1960	1961	
57.983	64.753	72.294	80.170	86.024	90.694	98.267	111.721	119.370	Deutschland (BR)
1.776	1.856	2.065	2.193	2.302	2.439	2.532			Saarland
41.765	45.517	49.570	54.125	57.568	62.066	64.534	72.020	76.500	France
31.982	34.497	37.348	39.894	42.192	44.623	48.487	54.980	59.200	Italia
9.060	9.983	10.781	11.760	12.564	13.309	14.253	15.753	16.574	Nederland
9.585	10.343	11.080	11.926	12.507	12.580	13.073	14.155	14.732	Belgique / België
825	932	1.065	1.144	1.182	1.236	1.330	1.475	1.502	Luxembourg
152.976	167.881	184.203	201.212	214.339	226.947	242.476	270.104	287.518	COMMUNAUTÉ / GEMEINSCHAFT COMUNITÀ / GEMEENSCHAP

(a) Y compris les pertes de transport

(a) Comprende la perdita per trasporto

Elektrische Energie
Saldo des Austausches mit dritten Ländern

Elektrische energie
Uitwisselingsaldo met derde landen

8 E
GWh

	I	II	III	IV	V	VI	VII	VIII	IX	X	XI	XII
1960	- 73	- 79	+ 32	+ 236	+ 492	+ 655	+ 571	+ 676	+ 522	+ 378	+ 271	+ 167
1961	+ 79	+ 101	+ 188	+ 426	+ 619	+ 683	+ 670	+ 673	+ 254	+ 24	- 76	+ 0
1960	- 41	- 25	+ 14	- 18	+ 6	+ 33	+ 44	+ 8	+ 70	+ 65	+ 50	+ 129
1961	+ 128	+ 50	+ 109	+ 93	+ 89	+ 43	+ 4	- 33	+ 48	- 40	- 13	+ 82
1960	- 4	- 28	- 10	+ 2	- 6	- 5	- 6	+ 7	+ 0	- 26	- 29	- 37
1961	- 18	- 1	+ 10	+ 25	+ 13	+ 16	+ 15	+ 5	+ 1	+ 16	+ 45	+ 25
1960	- 118	- 132	+ 36	+ 210	+ 492	+ 683	+ 609	+ 691	+ 592	+ 417	+ 292	+ 259
1961	+ 189	+ 150	+ 307	+ 544	+ 721	+ 742	+ 689	+ 645	+ 303	+ 0	- 44	+ 107
	Davon: Mit Österreich						Waarvan: Met Oostenrijk					
1960	- 22	- 4	+ 44	+ 142	+ 167	+ 194	+ 175	+ 280	+ 221	+ 111	+ 69	+ 55
1961	+ 32	+ 5	+ 86	+ 242	+ 297	+ 262	+ 205	+ 253	+ 149	+ 16	- 14	- 13
	Mit der Schweiz						Met Zwitserland					
1960	- 132	- 183	- 73	+ 37	+ 315	+ 496	+ 456	+ 483	+ 401	+ 287	+ 173	+ 84
1961	+ 18	+ 33	+ 114	+ 256	+ 413	+ 507	+ 565	+ 492	+ 201	- 6	- 77	- 23

Energieverbrauch der Pumpspeicherwerke

Energieverbruik van de pompinstallaties

9 E
GWh

	I	II	III	IV	V	VI	VII	VIII	IX	X	XI	XII
1960	95	92	104	100	143	144	132	127	135	108	105	85
1961	97	79	100	124	140	133	126	119	135	139	131	101
1960	13	12	10	13	38	45	9	2	5	14	12	13
1961	15	14	7	4	46	42	7	1	2	4	3	8
1960 (a)	12	15	15	25	35	40	40	30	30	30	20	20
1961 (a)	20	20	30	30	40	40	40	30	30	30	20	20
1960	120	119	129	138	216	229	181	159	170	152	137	118
1961	132	113	137	158	226	215	173	150	167	173	153	129

(a) Monatszahlen geschätzt

(a) Geraamde maandcijfers

Für den inländischen Markt
Verfügbare Energie (a)

Beschikbare energie voor de binnenlandse markt (a)

10 E
GWh

	I	II	III	IV	V	VI	VII	VIII	IX	X	XI	XII
1960	9.412	8.974	9.390	8.618	8.961	8.471	8.979	9.223	9.391	9.933	9.918	10.451
1961	10.552	9.306	10.110	9.245	9.579	9.380	9.533	9.800	9.791	10.578	10.662	10.834
1960	6.245	5.893	6.204	5.730	5.754	5.642	5.565	4.898	5.957	6.487	6.539	7.106
1961	7.004	6.099	6.610	6.042	6.143	6.235	5.911	5.241	6.187	6.689	6.863	7.371
1960	4.442	4.296	4.485	4.326	4.664	4.462	4.687	4.403	4.664	4.834	4.749	4.968
1961	5.064	4.482	4.882	4.643	4.946	4.808	5.085	4.679	4.989	5.106	5.229	5.289
1960	1.419	1.341	1.370	1.213	1.183	1.146	1.105	1.171	1.291	1.427	1.495	1.592
1961	1.575	1.347	1.436	1.274	1.283	1.235	1.171	1.243	1.302	1.500	1.607	1.628
1960	1.232	1.181	1.233	1.138	1.132	1.110	1.048	1.147	1.199	1.261	1.259	1.215
1961	1.063	1.206	1.316	1.186	1.208	1.201	1.073	1.191	1.222	1.322	1.353	1.390
1960	125	120	129	122	120	117	123	119	119	124	124	133
1961	127	117	129	120	125	124	125	124	124	129	129	129
1960	22.875	21.805	22.811	21.147	21.814	20.948	21.507	20.961	22.621	24.066	24.084	25.466
1961	25.385	22.556	24.493	22.510	23.284	22.984	22.898	22.278	23.615	25.324	25.853	26.641

(a) Einschließlich Übertragungsverluste

(a) Met inbegrip van netverliezen

E 11 Productivité de l'équipement hydraulique
Producibilità degli impianti idraulici

1953	1954	1955	1956	1957	1958	1959	1960	1961	
Productivité moyenne (a) / Producibilità media (a)									
GWh									
9.200	9.400	10.400	10.700	11.100	11.200	11.332	11.700		Deutschland (BR) (e)
26.007	27.484	27.706	28.554	30.975	32.423	34.103	36.824	38.570	France
29.578	30.850	31.948	33.928	35.273	36.710	37.516	40.040		Italia
64.785	67.734	70.054	73.182	77.348	80.333	82.951	88.564		COMMUNAUTÉ / GEMEINSCHAFT . . . COMUNITÀ / GEMEENSCHAP (b)
Coefficient de productivité (c) / Coefficiente di producibilità (c)									
0,92	1,04	1,10	1,13	1,04	1,10	0,89	1,04	1,01	Deutschland (BR)
0,88	0,99	0,98	0,97	0,85	1,09	1,01	1,23	1,05	France
1,00	0,97	0,98	0,96	0,96	1,07	1,08	[1,35]		Italia
0,94	0,99	1,00	0,99	0,93	1,08	1,03	[1,26]		COMMUNAUTÉ / GEMEINSCHAFT . . . COMUNITÀ / GEMEENSCHAP

E 12 Caractéristiques et fonctionnement des réservoirs saisonniers
Caratteristiche e funzionamento dei serbatoi stagionali

1953	1954	1955	1956	1957	1958	1959	1960	1961	
Capacité totale des réservoirs en énergie (a) / Gesamtes Arbeitsvermögen der Speicher (a)									
Capacità totale dei serbatoi / Totale spairbekkencapaciteit In valori energetici (a) / In energiewaarde (a)									
GWh									
288	336	340	347	350	351	358	326		Deutschland (BR) (e)
2.864	3.224	3.225	3.284	3.361	3.448	4.114	5.038	5.230	France
4.210	4.292	4.532	5.013	5.391	5.566	5.686	5.953	6.006	Italia
7.362	7.852	8.097	8.644	9.102	9.365	10.158	11.315		COMMUNAUTÉ / GEMEINSCHAFT . . . COMUNITÀ / GEMEENSCHAP

- (a) Pour l'équipement existant à la fin de l'année considérée
 (b) Non compris la Belgique et le Luxembourg (respectivement 161 GWh et 45 GWh pour 1960)
 (c) Déterminé pour l'équipement existant au 1er janvier 1960 dont la productivité moyenne correspond aux données «1959»
 (d) Selon l'U.C.P.T.E. (Union pour la coordination de la production et du transport de l'électricité)
 (e) Droits d'eau en Autriche non pris en compte

- (a) Per gli impianti esistenti alla fine dell'anno considerato
 (b) Esclusi il Belgio e il Lussemburgo (rispettivamente 161 GWh e 45 GWh nel 1960)
 (c) Calcolato per gli impianti esistenti al 1o gennaio 1960, la cui productivité media corrisponde ai dati «1959»
 (d) Dati U.C.P.T.E. (Unione per il coordinamento della produzione e del trasporto di energia elettrica)
 (e) I diritti d'acqua in Austria non sono contabilizzati

Erzeugungsmöglichkeit der Wasserkraft-Anlagen
Produceerbaarheid van de waterkracht-uitrusting
11 E

	I	II	III	IV	V	VI	VII	VIII	IX	X	XI	XII	
	Mittlere Erzeugungsmöglichkeit (a)						Gemiddelde produceerbaarheid (a)						GWh
1959	835	763	984	1.104	1.210	1.156	1.079	1.053	876	746	746	780	
1960	862	787	1.016	1.140	1.250	1.193	1.114	1.088	904	770	770	806	
1959	2.389	2.233	2.780	3.157	3.908	4.042	3.427	2.668	2.227	2.264	2.542	2.466	
1960	2.557	2.403	2.977	3.392	4.252	4.433	3.719	2.883	2.402	2.428	2.733	2.645	
1959	2.258	2.112	2.525	3.091	4.123	4.701	4.123	3.436	3.091	2.641	2.825	2.590	
1960	2.410	2.254	2.695	3.299	4.400	5.017	4.400	3.668	3.299	2.819	3.015	2.764	
1959	5.482	5.108	6.289	7.352	9.241	9.899	8.629	7.157	6.194	5.651	6.113	5.836	
1960	5.829	5.444	6.688	7.831	9.902	10.643	9.233	7.639	6.605	6.017	6.518	6.215	
	Koeffizient der Erzeugungsmöglichkeit (c)						Produceerbaarheidscoëfficient (c)						
1960 (d)	0,92	0,92	1,04	0,77	0,92	0,98	1,04	1,20	1,16	1,40	1,28	1,03	
1961 (d)	0,85	1,20	0,94	0,98	1,15	1,12	1,09	1,10	0,90	0,79	0,76	1,03	
1960	1,40	1,33	1,26	0,87	0,98	1,02	0,98	1,28	1,37	2,05	1,59	1,18	
1961	1,21	1,50	0,92	1,03	0,97	1,06	1,09	1,00	0,74	0,93	0,85	1,32	
1960 (d)	1,24	1,39	1,28	1,28	1,30	1,27	1,17	1,19	1,42	1,82	1,58	1,52	
1961 (d)	1,37	1,16	1,12	1,31	0,97	1,15	1,14	0,96	0,77	1,05	1,01		
1960	1,26	1,29	1,23	1,03	1,11	1,13	1,08	1,22	1,37	1,86	1,55	1,31	
1961	1,22	1,32	1,00	1,14	0,99	1,11	1,11	0,99	0,78	0,97	0,91		

Kennzahlen und Betriebsweise der Jahresspeicher
Gegevens en bedrijfsvoering der spaarbekkens
12 E

	I	II	III	IV	V	VI	VII	VIII	IX	X	XI	XII
	Coefficient de remplissage en fin de mois % de la capacité totale						Speicherfüllungsgrad am Monatsende % des Speichervermögens					
	Coefficiente di riempimento a fine mese % della capacità totale						Vullingscoëfficient einde der maand % der totale capaciteit					
1960	50	45	59	62	80	91	92	89	94	96	88	57
1961	40	41	39	62	87	94	97	91	89	86	75	53
1960	58	47	39	33	54	75	82	90	86	92	89	69
1961	53	50	34	41	58	79	85	87	81	78	64	57
1960	59	48	36	36	55	79	84	85	85	83	79	74
1961	59	41	26	29	36	65	77	78	70	69	68	61
1960	58	48	38	36	55	78	83	87	86	87	83	71
1961	56	45	30	35	47	72	81	82	75	73	66	59

(a) Für Anlagenbestand am Ende des Berichtsjahres

(b) Ohne Belgien und Luxemburg (161 GWh bzw. 45 GWh für 1960)

(c) Angaben für den Anlagenbestand am 1. Januar 1960, wobei die betr. Erzeugungsmöglichkeit den Angaben für „1959“ entspricht

(d) Angaben der U.C.P.T.E. (Union für die Koordinierung der Erzeugung und des Transportes elektrischer Energie)

(e) Ohne Wasserkraft-Anrechte in Österreich

(a) Voor de, aan het einde van het verslagjaar, bestaande uitrusting

(b) Niet inbegrepen België en Luxemburg (resp. 161 GWh en 45 GWh voor 1960)

(c) Vastgesteld voor de, per 1 Jan. 1960, bestaande uitrusting, waarvan de gemiddelde produceerbaarheid overeenstemt met de gegevens voor 1959

(d) Gegevens van de UCPTE (Unie voor de coördinatie van de productie en het transport van elektriciteit)

(e) Zonder water-rechten in Oostenrijk

GAS



GAZ

	I	II	III	IV	V	VI	VII	VIII	IX	X	XI	XII
	A) Erd- und Grubengas						A) Aard- en mijngas					
1960	702	666	735	648	644	584	643	667	670	729	702	720
1961	752	677	739	652	682	652	681	675	673	746	823	815
1960												
1961												
1960	1.955	1.813	1.806	1.880	1.989	2.176	2.332	1.955	2.705	2.769	2.891	3.524
1961	3.498	3.002	3.198	3.054	3.260	3.195	2.918	2.379	3.281	3.608	3.871	4.069
1960	5.666	5.281	4.996	4.464	4.441	4.022	4.225	4.026	5.348	5.014	5.270	5.917
1961	5.850	4.931	5.197	4.611	4.790	4.506	4.519	4.369	5.621	5.873	6.026	[6.700]
1960	268	244	264	236	236	220	232	236	228	280	320	372
1961	372	316	340	316	340	304	324	336	320	300	312	352
1960	58	50	51	44	43	42	46	50	58	50	50	50
1961	41	41	47	47	59	60	56	53	50	56	53	54
1960	8.649	8.054	7.852	7.272	7.353	7.044	7.478	6.934	9.009	8.842	9.233	10.583
1961	10.513	8.967	9.521	8.680	9.131	8.717	8.498	7.812	9.945	10.583	11.085	11.990
	B) Gas aus Kokereien						B) Gas van cokesfabrieken					
1960	8.136	7.663	7.972	7.590	7.899	7.443	7.744	7.805	7.654	7.959	7.822	8.157
1961	8.359	7.353	7.985	7.577	7.873	7.680	7.852	7.727	7.482	7.774	7.611	7.912
1960												
1961												
1960	2.012	1.903	2.029	1.982	2.050	1.945	1.936	1.882	1.919	2.033	1.987	2.066
1961	2.071	1.894	2.092	1.999	2.058	1.840	1.978	1.898	1.928	2.033	1.995	2.093
1960	494	458	529	523	540	522	541	551	537	554	566	591
1961	597	552	578	565	582	578	564	559	544	562	546	[570]
1960	1.224	1.148	1.224	1.164	1.208	1.140	1.216	1.188	1.176	1.228	1.188	1.248
1961	1.248	1.120	1.228	1.172	1.252	1.176	1.168	1.152	1.140	1.176	1.160	1.192
1960	1.242	1.178	1.232	1.167	1.205	1.172	1.185	1.212	1.188	1.222	1.196	1.058
1961	788	1.108	1.235	1.180	1.201	1.162	1.151	1.184	1.181	1.207	1.187	1.235
1960	13.108	12.350	12.986	12.426	12.902	12.222	12.622	12.638	12.474	12.996	12.759	13.120
1961	13.063	12.027	13.118	12.493	12.966	12.436	12.713	12.520	12.275	12.752	12.499	13.002
	C) Gas aus Gaswerken						C) Gas van gasfabrieken					
1960	1.256	1.204	1.204	1.097	1.097	1.041	1.075	1.062	1.092	1.178	1.183	1.307
1961	1.372	1.165	1.195	1.066	1.088	1.006	1.015	1.002	1.015	1.122	1.187	1.320
1960 (b)	951	869	776	666	636	578	553	537	555	599	604	695
1961 (b)	718	590	548	493	506	465	426	419	418	421	435	500
1960	343	311	297	276	288	246	225	208	232	260	270	302
1961	308	276	272	250	256	234	199	186	223	263	282	[310]
1960	289	265	258	199	174	152	146	156	166	193	234	276
1961	294	226	235	190	164	136	130	140	140	177	243	282
1960	51	48	65	45	43	35	22	31	48	53	76	98
1961	122	95	88	60	63	40	29	40	39	68	88	105
1960	8	8	8	8	8	8	8	8	8	8	8	8
1961	8	8	8	8	8	8	8	8	8	8	8	8
1960	2.898	2.705	2.608	2.291	2.246	2.060	2.029	2.002	2.101	2.291	2.375	2.686
1961	2.822	2.360	2.346	2.067	2.085	1.889	1.807	1.795	1.843	2.059	2.243	2.525

(a) Ab 1960 einschließlich Saarland
 (b) Monatliche Angaben geschätzt (r)

(a) Saarland inbegrepen vanaf 1960
 (b) Maandgegevens geraamd (r)

G 14 Apports de gaz (a)
Apporti di gas (a)
Tcal

1953	1954	1955	1956	1957	1958	1959	1960	1961	
5.667	6.312	7.624	7.443	8.273	7.117	7.293	9.993	8.738	Deutschland (BR) (b)
861	916	1.155	1.281	1.411	1.512	1.298			Saarland
1.096	1.054	1.403	1.814	2.461	3.007	3.431	3.587	3.572	France
239	323	605	794	819	890	806	806	[840]	Italia
348	580	688	900	832	976	1.304	1.408	1.968	Nederland (r)
941	1.210	1.394	1.487	1.583	1.529	1.634	1.848	1.633	Belgique / België
9.152	10.395	12.869	13.719	15.379	13.079	15.766	17.642	16.751	COMMUNAUTÉ / GEMEINSCHAFT . . . COMUNITÀ / GEMEENSCHAP

G 15 Importations et Exportations de gaz
Importazioni e Esportazioni di gas
Tcal

1953	1954	1955	1956	1957	1958	1959	1960	1961		
A) Importations					A) Importazioni					
1.079	1.393	1.484	1.625	1.724	1.557	1.544	—	—	Deutschland (BR) (b)	
349	458	857	1.130	1.176	1.159	1.130	1.104	[1.165]	France	
88	108	124	144	124	124	88	60	64	Nederland	
21	4	17	21	29	38	38	46	33	Belgique / België	
B) Exportations					B) Esportazioni					
142	301	374	464	572	456	387	1.359	1.281	Deutschland (BR) (b)	
1.302	1.617	2.050	2.373	2.537	2.402	2.394			Saarland	
4	8	4	—	—	—	—	—	—	France	
20	32	4	8	20	—	—	—	—	Nederland	
113	172	206	277	290	315	273	286	254	Belgique / België	

(a) Gaz de hauts fourneaux destinés au chauffage des fours et autres gaz mélangés au gaz de distribution

(b) Y compris la Sarre à partir de 1960

(c) Données mensuelles estimées

(a) Gas di alti forni destinati al riscaldamento di forni e altri gas miscelati al gas di distribuzione

(b) A partire dal 1960, Sarre inclusa

(c) Dati mensili stimati

Gasbezüge (a)

Gasontvangsten (a)

14 G

Tcal

	I	II	III	IV	V	VI	VII	VIII	IX	X	XI	XII
1960	894	856	907	787	740	705	808	813	821	843	873	843
1961	877	808	851	718	740	692	705	667	641	688	684	667
1960												
1961												
1960(c)	337	308	311	291	295	281	268	236	277	305	319	353
1961(c)	347	311	330	291	297	282	267	234	273	297	311	332
1960(c)	67	67	67	67	67	67	67	67	67	67	67	67
1961(c)	70	70	70	70	70	70	70	70	70	70	70	70
1960	160	161	156	128	106	93	106	118	137	157	147	183
1961	215	167	168	135	142	128	123	134	137	166	210	240
1960	160	168	176	151	164	160	126	155	172	164	160	118
1961	29	155	185	155	155	155	113	126	130	139	146	145
1960	1.618	1.560	1.617	1.424	1.372	1.306	1.375	1.389	1.474	1.536	1.566	1.564
1961	1.538	1.511	1.604	1.369	1.404	1.327	1.278	1.231	1.251	1.360	1.421	1.454

Gaseinfuhr und -ausfuhr

Gasinvoer en -uitvoer

15 G

Tcal

	I	II	III	IV	V	VI	VII	VIII	IX	X	XI	XII
	A) Einfuhr						A) Invoer					
1960	—	—	—	—	—	—	—	—	—	—	—	—
1961	—	—	—	—	—	—	—	—	—	—	—	—
1960	91	106	62	147	100	87	88	117	35	51	119	96
1961	← 330 →			← 353 →			← 182 →			← [300] →		
1960	6	6	5	5	5	4	4	4	4	5	5	6
1961	6	5	5	6	5	4	5	5	5	5	5	6
1960	4	4	4	4	3	3	3	3	4	4	4	5
1961	4	6	4	3	3	1	1	2	1	1	3	4
	B) Ausfuhr						B) Uitvoer					
1960	133	133	73	86	73	82	86	95	120	125	129	138
1961	159	108	116	125	133	103	77	60	86	86	112	133
1960												
1961												
1960	—	—	—	—	—	—	—	—	—	—	—	—
1961	—	—	—	—	—	—	—	—	—	—	—	—
1960	—	—	—	—	—	—	—	—	—	—	—	—
1961	—	—	—	—	—	—	—	—	—	—	—	—
1960	26	26	26	24	24	23	18	17	24	26	25	27
1961	21	24	25	21	22	21	15	14	20	26	22	23

(a) Gichtgas zur Unterfeuerung der Kokereien und sonstiges Gas zur Beimischung

(a) Hoogovengas voor het stoken van cokesovens en overig gas voor menging

(b) Ab 1960 einschließlich Saarland

(b) Saarland inbegrepen vanaf 1960

(c) Monatliche Angaben geschätzt

(c) Maandgegevens geraamd

G 16 Consommation propre de gaz

Consumo interno di gas

Tcal

1953	1954	1955	1956	1957	1958	1959	1960	1961	
40.747	37.776	44.729	49.300	51.428	49.816	44.346	51.063	49.357	Deutschland (BR) (a)
3.310	3.381	3.641	3.986	4.141	4.120	4.175			Saarland
9.437	9.799	10.765	11.928	11.579	11.802	12.272	13.595	13.709	France
2.822	2.768	2.465	3.079	3.389	3.205	3.100	3.410	[3.591]	Italia
3.308	3.624	4.240	4.800	4.880	4.896	5.100	5.672	5.908	Nederland
5.544	5.519	5.914	6.460	6.468	6.132	6.439	6.787	6.591	Belgique / België
65.168	62.867	71.754	79.553	81.885	79.971	75.432	80.527	79.156	COMMUNAUTÉ / GEMEINSCHAFT . . . COMUNITÀ / GEMEENSCHAP

G 17 Gaz disponible pour le marché intérieur

Gas disponibile per il mercato interno

Tcal

1953	1954	1955	1956	1957	1958	1959	1960	1961	
52.197	56.449	64.092	68.103	69.131	67.137	66.375	74.540	73.389	Deutschland (BR) (a)
3.418	3.633	3.914	4.091	4.191	4.411(r)	4.528			Saarland
19.816	21.324	22.479	26.267	28.236	31.558	40.412	51.219	60.180	France
25.808	32.596	39.557	47.476	52.450	53.721	61.727	65.688	70.098	Italia
10.172	11.228	12.172	12.708	12.276	13.384	14.276	15.804	16.592	Nederland (r)
7.115	8.060	8.617	9.286	9.256	9.375	9.605	10.293	10.095	Belgique / België
80	84	88	92	92	97	97	97	97	Luxembourg
118.606	133.374	150.919	168.023	175.632	179.683	197.020	217.641	230.451	COMMUNAUTÉ / GEMEINSCHAFT . . . COMUNITÀ / GEMEENSCHAP

 (a) Y compris la Sarre, à partir de 1960
 (b) Données mensuelles estimées

 (a) A partire dal 1960, Sarre inclusa
 (b) Dati mensili stimati

Selbstverbrauch von Gas
Eigenverbruik van gas
16 G
Tcal

	I	II	III	IV	V	VI	VII	VIII	IX	X	XI	XII
1960 (b)	4.266	3.956	4.132	4.107	4.214	4.107	4.236	4.253	4.072	4.261	4.137	4.244
1961 (b)	4.300	3.887	4.150	4.042	4.197	4.111	4.210	4.214	4.064	4.128	3.930	4.124
1960												
1961												
1960 (b)	1.111	1.061	1.127	1.100	1.140	1.087	1.089	1.064	1.099	1.175	1.162	1.237
1961 (b)	1.241	1.117	1.206	1.145	1.180	1.058	1.118	1.073	1.093	1.147	1.132	1.199
1960 (b)	274	254	282	274	281	268	278	280	287	292	300	318
1961 (b)	320	289	304	292	301	297	290	286	293	304	299	[316]
1960	500	472	488	440	452	440	448	440	444	492	508	548
1961	532	488	524	492	496	476	476	484	468	464	484	524
1960	584	554	584	567	580	559	575	571	563	584	575	512
1961	374	512	584	567	580	563	567	567	571	575	561	570
1960	6.735	6.297	6.613	6.488	6.667	6.461	6.626	6.608	6.465	6.804	6.682	6.859
1961	6.767	6.293	6.768	6.538	6.754	6.505	6.661	6.624	6.489	6.618	6.406	6.733

Verfügbares Gas für den inländischen Markt
Beschikbaar gas voor de binnenlandse markt
17 G
Tcal

	I	II	III	IV	V	VI	VII	VIII	IX	X	XI	XII
1960	6.589	6.300	6.613	5.929	6.093	5.584	5.948	5.999	6.045	6.323	6.314	6.645
1961	6.901	6.008	6.504	5.846	6.053	5.816	5.966	5.797	5.661	6.116	6.263	6.457
1960												
1961												
1960	4.235	3.938	3.857	3.866	3.930	3.980	4.088	3.663	4.392	4.582	4.758	5.497
1961	5.503	4.790	5.072	4.810	5.059	4.841	4.532	3.918	4.867	5.312	5.580	5.895
1960	6.296	5.863	5.607	4.856	5.055	4.589	4.780	4.572	5.897	5.603	5.873	6.559
1961	6.505	5.540	5.813	5.204	5.397	5.091	5.062	4.898	6.165	6.464	6.625	7.334
1960	1.447	1.352	1.419	1.292	1.277	1.169	1.256	1.262	1.267	1.371	1.376	1.537
1961	1.603	1.346	1.452	1.327	1.407	1.272	1.274	1.283	1.274	1.360	1.446	1.548
1960	905	868	918	820	854	830	789	863	883	883	886	790
1961	589	869	950	857	879	834	768	824	810	870	894	950
1960	8	8	8	8	8	8	8	8	8	8	8	8
1961	8	8	8	8	8	8	8	8	8	8	8	8
1960	19.480	18.329	18.422	16.771	17.217	16.160	16.869	16.367	18.492	18.770	19.225	21.036
1961	21.109	18.561	19.799	18.052	18.803	17.862	17.610	16.728	18.785	20.130	20.816	22.192

(a) Ab 1960 einschließlich Saarland
(b) Monatliche Angaben geschätzt

(a) Saarland inbegrepen vanaf 1960
(b) Maandgegevens geraamd

MINERALÖL UND MINERALÖLPRODUKTE

PETROLE ET PRODUITS PETROLIERS

PETROLIO E PRODOTTI PETROLIFERI

AARDOLIE EN AARDOLIE PRODUCTEN

1.000 t

1953	1954	1955	1956	1957	1958	1959	1960	1961	
A) Production (a)					A) Produzione nazionale (a)				
2.189	2.666	3.147	3.506	3.960	4.432	5.103	5.530	6.204	Deutschland (BR)
369	510	878	1.264	1.410	1.386	1.610	1.976	2.163	France:
84	75	58	34	21	429	1.232	8.632	15.664	Métropole
453	586	936	1.297	1.432	1.815	2.842	10.608	17.827	Sahara / Algérie
									Total
85	72	204	569	1.262	1.535	1.695	1.998	1.971	Italia
820	937	1.022	1.094	1.522	1.621	1.773	1.918	2.046	Nederland
3.547	4.261	5.309	6.466	8.176	9.403	11.413	20.054	28.048	COMMUNAUTÉ / GEMEINSCHAFT . . . COMUNITÀ / GEMEENSCHAP
B) Importations (b)					B) Importazione (b)				
4.542	5.974	7.111	7.999	8.158	10.809	16.809	23.279	29.657	Deutschland (BR)
21.916	23.569	24.773	24.979	24.062	27.971	28.475	24.527	23.854	France (c)
12.893	16.077	17.379	18.561	19.806	22.720	25.102	29.466	34.003	Italia
8.690	10.321	11.779	13.672	14.007	14.272	14.874	18.873	19.162	Nederland (d)
3.259	3.785	4.711	5.341	5.475	6.522	6.717	6.781	8.035	Belgique / België
51.300	59.726	65.753	70.552	71.508	82.294	91.977	102.926	114.711	Total / Totaal
C) Brut traités par les raffineries					C) Lavorazione raffinerie				
6.438	8.691	10.194	11.394	11.844	15.132	21.720	28.672	35.319	Deutschland (BR)
22.648	23.838	25.087	26.802	24.965	29.791	30.766	32.890	37.074	France
12.843	16.169	17.607	19.249	20.794	24.184	26.363	30.801	34.959	Italia (e)
9.364	11.378	12.884	14.562	15.334	15.897	16.621	20.499	21.492	Nederland (e)
3.205	3.798	4.640	5.350	5.338	6.508	6.558	6.996	7.918	Belgique / België (e)
54.498	63.874	70.412	77.357	78.275	91.512	102.028	119.858	136.762	COMMUNAUTÉ / GEMEINSCHAFT . . . COMUNITÀ / GEMEENSCHAP

(a) Non compris la production d'huile de schiste et des carburants liquides naturels
 (b) Y compris des importations temporaires et des importations pour contrats à façon

(c) Non compris les réceptions en provenance du Sahara et de l'Algérie

(d) Y compris les importations de semi-produits

(e) Y compris les semi-produits

(a) Non compresa la produzione di olio di schisto e dei gasolina naturale

(b) Compresa le importazioni temporanee ed importazioni per contratto di lavorazione per conto estero

(c) Non compresi gli arrivi dal Sahara e dall'Algeria

(d) Compresa le importazioni dei semi-lavorati

(e) Compresi i semi-lavorati

Rohöl
Förderung, Einfuhr, Rohöl-Durchsatz
der Raffinerien

Ruwe aardolie
Productie, invoer, verwerking van ruwe aardolie
in de raffinaderijen

18 P

1.000 t

1960				1961				1962			
1.	2.	3.	4.	1.	2.	3.	4.	1.	2.	3.	4.
A) Förderung (a)				A) Produktie (a)							
1.326	1.386	1.393	1.425	1.459	1.528	1.602	1.631				
461	490	519	513	498	516	563	587				
1.362	1.600	2.133	3.386	3.757	4.128	3.040	4.691				
1.822	2.090	2.653	3.899	4.256	4.644	3.602	5.278				
433	481	561	523	487	495	558	489				
444	464	496	514	504	508	503	531				
4.025	4.421	5.103	6.361	6.706	7.175	6.265	7.929				
B) Einfuhr (b)				B) Invoer (b)							
4.889	5.412	5.615	7.357	7.496	7.554	7.681	6.926				
6.496	5.877	6.162	5.991	5.904	5.642	5.951	6.338				
7.450	6.810	7.369	7.818	7.847	7.910	8.744	9.373				
4.477	4.720	4.493	5.183	4.916	5.168	4.099	4.979				
1.759	1.684	1.899	1.439	1.957	2.115	2.125	1.838				
25.071	24.503	25.538	27.788	28.120	28.389	28.600	29.454				
C) Rohöl-Durchsatz der Raffinerien				C. Verwerking van ruwe aardolie in de raffinaderijen							
6.386	6.486	7.532	8.268	8.550	8.856	9.361	8.685				
7.992	7.613	8.380	8.906	9.177	8.598	9.108	10.192				
7.494	7.312	7.946	8.049	8.224	8.117	9.075	9.523				
4.867	4.951	5.158	5.523	5.632	5.436	4.724	5.700				
1.795	1.727	1.850	1.575	1.870	1.979	2.131	1.938				
28.534	28.089	30.866	32.321	33.453	32.986	34.399	36.038				

- a) Ohne die Gewinnung von Schieferölen und Naturbenzin
b) Einschließlich vorübergehender Einfuhren sowie Einfuhren auf Grund von Verarbeitungsverträgen
c) Ohne die Bezüge aus der Sahara und aus Algerien
d) Einschließlich der Einfuhr von Halbfabrikaten zur Weiterverarbeitung
e) Einschließlich der Verarbeitung von Halbfabrikaten

- (a) Zonder de produktie van leisteenoelie en natuur gasoline
(b) Met inbegrip van tijdelijke invoeren en invoeren op verwerkingsovereenkomst
(c) Zonder de invoeren uit de Sahara en uit Algerië
(d) Met inbegrip van de invoer van halffabrikaten
(e) Met inbegrip van de verwerking van halffabrikaten

1.000 t

1953	1954	1955	1956	1957	1958	1959	1960	1961									
A) Production totale									A) Produzione di prodotti raffinati, totale								
5.841	7.857	9.259	10.307	10.728	13.782	19.666	26.235	32.844	Deutschland (BR)								
20.855	21.847	22.952	24.680	22.814	27.366	27.931	29.770	33.871	France								
11.955	15.041	16.072	17.787	19.281	22.638	24.731	28.986	32.919	Italia								
8.582	10.422	11.881	13.434	14.070	14.415	14.991	18.537	19.508	Nederland								
3.011	3.530	4.382	5.113	5.071	6.240	6.228	6.518	7.408	Belgique / België								
50.244	58.697	64.546	71.321	71.964	84.441	93.547	110.046	126.550	COMMUNAUTÉ / GEMEINSCHAFT COMUNITÀ / GEMEENSCHAP								
A1) Essence moteur									A1) Benzina auto								
1.941	2.445	2.811	2.961	3.149	3.712	4.474	5.383	6.539	Deutschland (BR)								
5.085	5.254	5.109	5.461	5.370	5.840	6.224	6.431	7.055	France								
2.287	2.743	2.718	3.098	3.081	3.322	3.646	4.392	4.782	Italia								
2.149	2.427	2.378	2.364	2.739	2.863	2.608	3.215	2.944	Nederland								
643	792	924	1.050	1.030	1.150	1.166	1.149	1.290	Belgique / België								
12.105	13.661	13.940	14.934	15.369	16.887	18.118	20.570	22.610	COMMUNAUTÉ / GEMEINSCHAFT COMUNITÀ / GEMEENSCHAP								
A2) Carburants d'aviation (b)									A2) Carburante avio (b)								
—	189	119	160	61	153	219	208	366	Deutschland (BR)								
215	331	415	596	534	504	797	1.109	1.269	France								
123	372	590	570	505	716	581	529	689	Italia								
100	150	200	250	300	551	641	805	1.171	Nederland								
.	173	237	Belgique / België (c)								
438	1.042	1.324	1.576	1.400	1.924	2.238	2.824	3.732	COMMUNAUTÉ / GEMEINSCHAFT COMUNITÀ / GEMEENSCHAP								
A3) Pétrole lampant (kérosène)									A3) Petrolio illuminante (kerosen)								
52	45	49	52	41	43	46	52	50	Deutschland (BR)								
355	475	452	414	346	428	461	377	396	France								
696	718	525	565	530	478	447	531	690	Italia								
397	474	532	491	658	780	850	836	722	Nederland								
109	155	266	287	272	328	396	193	171	Belgique / België (d)								
1.609	1.867	1.824	1.809	1.847	2.057	2.200	1.989	2.029	COMMUNAUTÉ / GEMEINSCHAFT COMUNITÀ / GEMEENSCHAP								

(a) Les chiffres indiqués donnent la production nette, c.a.d. sans la consommation propre des raffineries

(b) Essences d'aviation et carburateurs

(c) Pour les années 1953—1959 la production de carburateur est incluse dans la rubrique «pétrole lampant». Par ailleurs, il n'y a pas eu de production d'essences d'aviation

(d) Y compris la production de carburateur pour les années 1953 à 1959

(a) I dati si riferiscono alla produzione netta, vale a dire escluso il consumo interno delle raffinerie

(b) Benzina avia e carburante per turboreattori

(c) Per gli anni 1953—1959 la produzione di carburante per turboreattori è compresa nella voce «petrolio illuminante». Non si è avuta produzione di benzina avio

(d) Compresa la produzione di carburante per turboreattori negli anni da 1953 a 1959

Mineralölprodukte
Erzeugung (a)

Aardolieprodukten
Productie (a)

19 P

1.000 t

1960				1961				1962			
1.	2.	3.	4.	1.	2.	3.	4.	1.	2.	3.	4.
A) Erzeugung von Mineralölprodukten insgesamt				A) Productie van aardolieprodukten, totaal							
5.876	5.902	6.831	7.626	7.878	8.215	8.617	8.134				
7.301	6.830	7.488	8.153	8.366	7.835	8.315	9.355				
7.048	6.874	7.469	7.594	7.751	7.633	8.551	8.963				
4.382	4.468	4.686	4.995	5.080	4.965	4.294	5.174				
1.705	1.630	1.713	1.470	1.756	1.868	1.967	1.816				
26.312	25.704	28.187	29.838	30.831	30.516	31.744	33.442				
A1) Motorenbenzin				A1) Motorenbenzine							
1.277	1.238	1.403	1.465	1.550	1.615	1.733	1.641				
1.478	1.541	1.736	1.671	1.696	1.661	1.888	1.789				
1.009	1.122	1.192	1.077	1.095	1.121	1.304	1.254				
792	774	822	827	774	703	682	785				
304	288	279	278	331	314	350	312				
4.860	4.963	5.432	5.318	5.446	5.414	5.957	5.781				
A2) Flugkraftstoffe (d)				A2) Vliegtuig brandstof (d)							
34	44	63	67	67	95	108	96				
248	266	301	294	267	337	324	343				
133	132	140	127	174	168	175	162				
141	210	218	236	264	308	273	326				
33	51	52	37	52	75	58	51				
589	703	774	761	824	983	938	978				
A3) Leuchtpetroleum (Kerosen)				A3) Petroleum (kerosine)							
13	12	8	19	14	10	11	14				
94	86	110	86	92	94	99	111				
95	132	156	148	157	191	178	175				
182	175	229	250	198	150	133	241				
57	48	49	39	46	40	43	43				
441	453	552	542	507	485	464	584				

(a) Die Angaben beziehen sich auf die Netto-Produktion, d. h. ohne den Eigenverbrauch der Raffinerien

(b) Flugbenzine und Flugturbinenkraftstoffe

(c) Für die Jahre 1953—1959 ist die Produktion von Flugturbinenkraftstoffen unter der Position „Leuchtpetroleum (Kerosen)“ ausgewiesen; keine Produktion von Flugbenzin

(d) Für die Jahre 1953—1959 ist in den Angaben die Produktion von Flugturbinenkraftstoffen eingeschlossen

(a) De gegevens hebben betrekking op de netto-productie d. w. z. zonder eigenverbruik der raffinaderijen

(b) Vliegtuigbenzine en vliegtuigkerosine

(c) Voor de jaren 1953—1959 is de productie van vliegtuigkerosine opgenomen onder het hoofd „petroleum (kerosine)“; geen productie van vliegtuigbenzine

(d) Voor de jaren 1953—1959 is de productie van vliegtuigkerosine in deze cijfers opgenomen

1.000 t

1953	1954	1955	1956	1957	1958	1959	1960	1961									
A4) Gas-/Dieselöls (b)									A4) Gas-/Dieselolio (b)								
1.797	2.329	2.980	3.450	3.552	4.486	6.789	9.036	11.171	Deutschland (BR)								
5.387	5.972	6.922	7.521	7.010	8.794	9.023	9.752	11.695	France								
2.484	3.156	3.586	3.944	4.355	4.670	5.190	5.944	6.377	Italia								
2.020	2.367	2.671	2.690	3.203	3.364	3.435	4.456	4.743	Nederland								
791	900	1.164	1.404	1.248	1.572	1.957	2.074	2.560	Belgique / België								
12.479	14.724	17.323	19.009	19.368	22.886	26.394	31.262	36.546	COMMUNAUTÉ / GEMEINSCHAFT . . . COMUNITÀ / GEMEENSCHAP								
A5) Fuel oils (c)									A5) Olio combustibile (c)								
708	1.237	1.448	1.641	1.860	3.067	5.409	8.158	10.636	Deutschland (BR)								
8.123	7.730	7.755	8.171	6.893	8.890	8.079	8.391	9.202	France								
5.793	7.221	7.774	8.508	9.621	11.899	13.134	15.346	17.788	Italia								
3.439	4.230	5.303	6.663	6.284	6.041	6.555	8.045	8.484	Nederland								
1.340	1.512	1.716	1.968	2.076	2.592	2.101	2.164	2.486	Belgique / België								
19.403	21.930	23.996	26.951	26.734	32.489	35.278	42.104	48.596	COMMUNAUTÉ / GEMEINSCHAFT . . . COMUNITÀ / GEMEENSCHAP								
A6) Gaz liquéfiés									A6) Gas liquefatti								
144	200	245	315	366	435	604	770	846	Deutschland (BR)								
321	401	471	568	648	791	868	904	1.017	France								
111	201	281	333	391	486	556	625	690	Italia								
140	170	200	220	230	240	249	267	295	Nederland								
16	25	42	69	71	81	102	109	132	Belgique / België								
732	997	1.239	1.505	1.706	2.033	2.379	2.675	2.980	COMMUNAUTÉ / GEMEINSCHAFT . . . COMUNITÀ / GEMEENSCHAP								

(a) Les chiffres indiqués donnent la production nette, c.a.d. sans la consommation propre des raffineries

(b) Comprend Gas-/Dieselöl et toutes sortes de fuel-oil léger et moyen; pour l'Italie: Gas-/Dieselöls seulement

(c) Fuel-oils résiduels seulement

(a) I dati si riferiscono alla produzione netta, vale a dire escluso il consumo interno delle raffinerie

(b) Compresi gas-/dieselolio ed ogni tipo di olio combustibile leggero e medio; per l'Italia: Gas-/Dieselolio solo

(c) Soltanto olii combustibili residuali

1960				1961				1962			
1.	2.	3.	4.	1.	2.	3.	4.	1.	2.	3.	4.
A4) Gas-/Dieselöle (b)				A4) Gas-/Dieselolie (b)							
2.070	2.093	2.331	2.542	2.674	2.806	3.006	2.685				
2.607	2.071	2.288	2.789	3.162	2.519	2.599	3.470				
1.429	1.481	1.570	1.464	1.455	1.565	1.652	1.702				
1.189	991	1.072	1.205	1.268	1.113	1.106	1.256				
575	508	530	460	562	549	654	624				
7.870	7.144	7.791	8.460	9.121	8.552	9.017	9.737				
A5) Heizöle (c)				A5) Stookolie (c)							
1.792	1.631	2.062	2.674	2.699	2.644	2.624	2.669				
2.141	1.884	1.967	2.398	2.333	2.187	2.142	2.602				
3.951	3.437	3.724	4.232	4.379	3.938	4.449	5.023				
1.850	1.993	2.016	2.186	2.315	2.268	1.705	2.196				
582	523	576	484	619	696	603	567				
10.316	9.468	10.345	11.974	12.345	11.733	11.523	13.057				
A6) Flüssiggas				A6) Vloeibaar gas							
182	184	201	203	219	210	215	203				
209	218	243	233	238	241	279	259				
150	153	168	154	155	163	186	186				
59	67	73	68	71	69	75	80				
25	29	29	25	36	25	35	35				
625	651	714	683	719	708	790	763				

(a) Die Angaben beziehen sich auf die Netto-Produktion, d. h. ohne den Eigenverbrauch der Raffinerien

(b) Umfaßt Dieselkraftstoff sowie leicht- und mittelflüssige Heizöle aller Sorten; für Italien nur Gas-/Dieselöle

(c) Nur Rückstands-Heizöle

(a) De gegevens hebben betrekking op de netto-productie d.w.z. zonder eigenverbruik der raffinaderijen

(b) Bevat gas-/dieselolie evenals alle soorten lichte en middelzware stookolie; voor Italië: uitsluitend Gas-/Dieselolie

(c) Alleen residu van stookolie

1.000 t

1953	1954	1955	1956	1957	1958	1959	1960	1961									
<p>A) Total des produits raffinés</p>									<p>A) Totale prodotti raffinati</p>								
6.349	7.865	10.273	13.114	14.373	18.555	23.214	28.791	35.334	Deutschland (BR)								
12.519	14.188	15.896	17.813	17.798	19.803	20.895	23.297	25.680	France								
6.854	8.313	9.312	10.967	11.717	13.059	14.811	18.167	20.795	Italia								
3.109	3.630	4.383	5.396	5.548	6.374	7.310	8.558	9.558	Nederland								
2.988	3.412	3.884	4.766	4.894	5.613	5.989	6.655	7.265	Belgique / België								
87	106	129	150	156	183	195	213		Luxembourg								
31.906	37.514	43.877	52.206	54.486	63.587	72.414	85.681		COMMUNAUTÉ / GEMEINSCHAFT								
									COMUNITÀ / GEMEENSCHAP								
<p>A1) Essence moteur</p>									<p>A1) Benzina auto</p>								
2.113	2.376	2.922	3.387	3.628	4.215	4.953	5.705	6.503	Deutschland (BR)								
3.493	3.774	4.230	4.482	4.368	4.822	5.045	5.419	5.929	France								
1.040	1.170	1.310	1.445	1.560	1.765	2.025	2.535	3.125	Italia								
732	805	888	989	977	1.037	1.112	1.215	1.315	Nederland								
876	908	942	995	996	1.079	1.097	1.082	1.157	Belgique / België								
34	36	39	41	45	47	49	54	64	Luxembourg								
8.288	9.069	10.331	11.339	11.574	12.965	14.281	16.010	18.093	COMMUNAUTÉ / GEMEINSCHAFT								
									COMUNITÀ / GEMEENSCHAP								
<p>A2) Carburants d'aviation (a)</p>									<p>A2) Carburante avio (a)</p>								
47	51	226	329	222	312	444	522	602	Deutschland (BR)								
149	179	204	257	283	312	335	476	617	France								
83	68	123	150	165	240	217	245	210	Italia								
92	138	159	165	197	230	315	283	295	Nederland								
75	107	127	143	169	180	206	171	184	Belgique / België								
0	0	1	1	1	1	1	2	2	Luxembourg								
446	543	840	1.045	1.037	1.275	1.518	1.699	1.910	COMMUNAUTÉ / GEMEINSCHAFT								
									COMUNITÀ / GEMEENSCHAP								
<p>A3) Pétrole lampant (kérosène)</p>									<p>A3) Petrolio illuminante (kerosen)</p>								
47	47	56	60	51	57	56	57	55	Deutschland (BR)								
98	98	103	111	97	96	89	88	86	France								
200	185	173	165	154	156	158	167	189	Italia								
254	254	262	333	323	413	415	512	545	Nederland								
56	50	70	69	61	71	66	62	55	Belgique / België								
1	1	2	2	1	1	1	1	1	Luxembourg								
656	635	666	740	687	794	785	887	931	COMMUNAUTÉ / GEMEINSCHAFT								
									COMUNITÀ / GEMEENSCHAP								

Observations générales:

Les données relatives aux livraisons sur le marché intérieur comprennent les besoins militaires à l'exception de ceux de la France. D'autre part, l'avitaillement des navires se livrant au transport maritime international ou assimilé n'est pas inclus.

Les chiffres pour la R.F. d'Allemagne comprennent les quantités livrées à Berlin-Ouest et en Sarre.

Les données pour la France concernent la Métropole seulement. A titre indicatif voici quelques renseignements (en milliers de tonnes) pour l'année 1960 y compris les départements et territoires d'outre-mer: total de produits raffinés 25.058; dont: essence moteur 5.826, carburants d'aviation 540, pétrole lampant 209, gas-/diesel-oils 8.951, fuel-oils 6.115, gaz liquéfiés 946.

(a) Essences d'aviation et carburateurs

Osservazioni generali:

I dati relativi alle consegne sul mercato interno comprendono i fabbisogni militari ad eccezione di quelli della Francia. Non è incluso, d'altra parte, il rifornimento del naviglio destinato al trasporto marittimo internazionale o assimilato.

I dati relativi alla Germania (R.F.) comprendono i quantitativi forniti a Berlino-Ovest ed alla Sarre.

I dati per la Francia riguardano il solo territorio metropolitano si riporta, a titolo indicativo, qualche dato (in migliaia di tonnellate) per l'anno 1960, che comprende anche i dipartimenti ed i territori oltre mare: totale dei prodotti raffinati 25.058; di cui: benzina auto 5.826, benzina avio 540, petrolio illuminante 209, gas-/diesel-olio 8.951, olii combustibili 6.115, gas liquefatti 946.

(a) Benzina avio e carburante per turboreattori

Mineralölprodukte
Ablieferungen an den inländischen Markt

Aardolieprodukten
Leveringen op de binnenlandse markt

21 P

1.000 t

1960				1961				1962			
1.	2.	3.	4.	1.	2.	3.	4.	1.	2.	3.	4.
A) Erdölprodukte, Insgesamt				A) Aardolieprodukten, Totaal							
7.338	6.359	6.876	8.190	8.526	7.839	9.203	9.753				
		5.465	6.621			5.957	7.399				
4.426	3.757	5.683	5.197	4.500	4.436	5.629	6.230				
2.300	1.905	1.842	2.530	2.568	2.053	2.078	2.875				
1.787	1.450	1.505	1.913	1.865	1.765	1.521	2.103				
59	47	53	64	67	59	61					
		21.424	24.515			24.449					
A1) Motorenbenzin				A1) Motorenbenzine							
1.183	1.510	1.596	1.428	1.340	1.675	1.817	1.633				
1.102	1.413	1.626	1.278	1.266	1.498	1.760	1.405				
475	621	785	654	635	773	922	792				
262	317	334	302	284	347	364	320				
228	280	297	277	260	301	319	290				
8	13	15	18	13	17	20	14				
3.258	4.154	4.653	3.957	3.798	4.611	5.202	4.454				
A2) Flugkraftstoffe (a)				A2) Vliegtuig brandstof (a)							
100	108	145	141	136	144	181	141				
90	118	146	123	121	165	190	141				
60	61	62	62	56	66	40	49				
40	84	83	76	62	80	86	67				
22	49	58	42	35	53	48	48				
0	0	0	0	0	1	1	0				
312	420	494	444	410	509	546	446				
A3) Leuchtpetroleum (Kerosen)				A3) Petroleum (kerosine)							
17	12	13	16	15	13	13	15				
21	20	21	24	23	18	19	25				
23	52	55	37	33	52	64	41				
172	78	78	184	201	76	59	209				
19	10	13	20	17	11	10	16				
0	0	0	0	0	0	0	0				
252	172	180	281	289	170	165	306				

Allgemeine Anmerkung:

Mit Ausnahme der sich auf Frankreich beziehenden Angaben sind in den Ablieferungen an den inländischen Markt die Ablieferungen für den militärischen Bedarf enthalten. Nicht eingeschlossen sind dagegen die Bunkerablieferungen für Hochseeschiffe aller Flaggen.

Die Angaben für Deutschland (BR) umfassen auch die Lieferungen nach Berlin-West und ins Saarland.

Die für Frankreich gegebenen Daten beziehen sich nur auf das Mutterland (France Métropole). Unter Einschluß der überseeischen Départements und Gebiete ergeben sich für das Jahr 1960 folgende Ablieferungszahlen (in 1.000 t): alle Produkte 25.058; darunter: Motorenbenzin 5.826, Flugkraftstoffe 540, Leuchtpetroleum 209, Gas-/Dieselöl 8.951, Heizöl 6.115, Flüssiggas 946.

(a) Flugbenzine und Flugturbinenkraftstoffe

Allgemene Opmerking:

Met uitzondering van de op Frankrijk betrekking hebbende gegevens zijn in de leveringen op de binnenlandse markt de leveringen voor militaire doeleinden opgenomen. Niet hierin opgenomen daarentegen zijn de bunkerleveringen aan alle zeeschepen inclusief diegene welke onder eigen vlag varen.

De gegevens betreffende Duitsland (BR) bevatten ook de leveringen aan West-Berlijn en aan Saarland.

De voor Frankrijk vermelde gegevens hebben slechts betrekking op het moederland (France Métropole).

De afleveringsgegevens voor Frankrijk met inbegrip van de overzeese departementen en gebieden voor het jaar 1960 zijn de volgende (in 1.000 t): alle producten 25.058; waarvan: motorenbenzine 5.826, vliegtuig brandstof 540, petroleum 209, gas-/dieselolie 8.951, stookolie 6.115, vloeibaar gas 946.

(a) Vliegtuigbenzine en vliegtuigkerosine

1.000 t

1953	1954	1955	1956	1957	1958	1959	1960	1961									
A4 Gas-/Diesel-oils (a)									A4 Gas-/Dieselolio (a)								
2.245	2.775	3.670	4.878	5.604	7.538	9.202	11.937	14.803	Deutschland (BR)								
3.238	3.850	4.536	5.356	5.525	6.732	7.272	8.455	9.415	France								
1.220	1.417	1.570	1.732	1.865	2.128	2.352	2.735	3.085	Italia								
698	845	1.044	1.300	1.383	1.626	1.865	2.264	2.576	Nederland								
882	1.049	1.245	1.561	1.510	1.774	1.878	2.100	2.375	Belgique / België								
31	43	58	72	72	89	92	105	126	Luxembourg								
8.314	9.979	12.123	14.899	15.959	19.887	22.661	27.596	32.380	COMMUNAUTÉ / GEMEINSCHAFT . . . COMUNITÀ / GEMEENSCHAP								
A5 Fuel-oils (b)									A5 Olio combustibile (b)								
570	1.008	1.514	2.305	2.854	4.009	5.440	6.831	9.042	Deutschland (BR)								
4.197	4.627	4.849	5.398	5.162	5.356	5.289	5.664	5.938	France								
3.600	4.600	5.200	6.400	6.835	7.500	8.600	10.800	13.000	Italia								
963	1.129	1.526	2.004	2.154	2.544	2.996	3.587	4.024	Nederland								
788	927	1.071	1.518	1.637	1.940	2.065	2.475	2.543	Belgique / België								
13	15	17	21	23	31	35	41	49	Luxembourg								
10.131	12.306	14.177	17.646	18.665	21.380	24.425	29.398	34.596	COMMUNAUTÉ / GEMEINSCHAFT . . . COMUNITÀ / GEMEENSCHAP								
A6 Gaz liquéfiés									A6 Gas liquefatti								
124	170	206	256	288	374	491	554	690	Deutschland (BR)								
273	340	416	516	584	711	809	893	969	France								
195	290	335	400	450	515	600	680	725	Italia								
35	71	77	92	100	124	170	188	194	Nederland								
70	83	115	141	148	172	220	240	303	Belgique / België								
2	2	3	3	4	5	6	8	10	Luxembourg								
699	956	1.152	1.408	1.574	1.901	2.296	2.563	2.891	COMMUNAUTÉ / GEMEINSCHAFT . . . COMUNITÀ / GEMEENSCHAP								

Observations générales:

Les données relatives aux livraisons sur le marché intérieur comprennent les besoins militaires à l'exception de ceux de la France. D'autre part, l'avitaillement des navires se livrant au transport maritime international ou assimilé n'est pas inclus.

Les chiffres pour la R.F. d'Allemagne comprennent les quantités livrées à Berlin-Ouest et en Sarre.

Les données pour la France concernent la Métropole seulement. A titre indicatif voici quelques renseignements (en milliers de tonnes) pour l'année 1960 y compris les départements et territoires d'outre mer: total de produits raffinés 25.058 dont: essence moteur 5.826, carburants d'aviation 540, pétrole lampant 209, gas-/diesel-oils 8.951, fuel-oils 6.115, gaz liquéfiés 946.

(a) Compris gas-/dieseloil et toutes sortes de fuel-oil léger et moyen; pour l'Italie: Gas-/Dieselolio seulement

(b) Fuel-oils résiduels seulement

Osservazioni generali:

I dati relativi alle consegne sul merc atointerno comprendono i fabbisogni militari ad eccezione di quelli della Francia. Non è incluso, d'altra parte, il rifornimento del naviglio destinato al trasporto marittimo internazionale o assimilato.

I dati relativi alla Germania (R.F.) comprendono i quantitativi forniti a Berlino-Ovest ed alla Sarre.

I dati per la Francia riguardano il solo territorio metropolitano si riporta, a titolo indicativo, qualche dato (in migliaia di tonnellate) per l'anno 1960, che comprende anche i dipartimenti ed i territori oltre mare: totale dei prodotti raffinati 25.058; di cui: benzina auto 5.826, benzina avio 540, petrolio illuminante 209, gas-/diesel-olio 8.951, olii combustibili 6.115, gas liquefatti 946.

(a) Compresi gas-/dieselolio ed ogni tipo di olio combustibile leggero e medio; per l'Italia: Gas-/Dieselolio solo

(b) Soltanto olii combustibili residuali

Mineralölprodukte
Ablieferungen an den Inländischen Markt

Aardolieprodukten
Leveringen op de binnenlandse markt

22 P

1.000 t

1960				1961				1962			
1.	2.	3.	4.	1.	2.	3.	4.	1.	2.	3.	4.
A4) Gas-/Dieselöle (a)				A4) Gas-/Dieselolie (a)							
3.342	2.356	2.556	3.683	3.915	2.963	3.741	4.239				
2.622	1.569	1.503	2.759	2.988	1.662	1.584	3.181				
512	651	841	732	625	710	954	796				
663	445	465	691	759	490	526	802				
712	344	380	664	711	491	393	789				
32	19	23	31	36	26	26	38				
7.883	5.384	5.768	8.560	9.034	6.342	7.224	9.845				
A5) Heizöle (b)				A5) Stookolie (b)							
1.944	1.443	1.476	1.967	2.223	1.961	2.205	2.619				
1.563	1.250	1.194	1.658	1.598	1.290	1.263	1.787				
3.070	1.940	2.550	3.240	3.330	2.290	3.030	4.110				
994	813	699	1.081	1.094	855	823	1.252				
645	576	554	700	654	683	490	703				
12	8	7	12	13	9	7	21				
8.228	6.030	6.480	8.658	8.912	7.088	7.818	10.492				
A6) Flüssiggas				A6) Vloeibaar gas							
136	126	148	145	175	164	171	180				
201	223	248	222	[218]	[246]	264	241				
153	166	203	178	162	177	201	184				
44	46	50	48	52	48	42	52				
52	56	64	68	94	64	62	83				
2	2	2	2	2	2	2	3				
588	619	715	663	[703]	[701]	742	743				

Allgemeine Anmerkung:

Mit Ausnahme der sich auf Frankreich beziehenden Angaben sind in den Ablieferungen an den inländischen Markt die Ablieferungen für den militärischen Bedarf enthalten. Nicht eingeschlossen sind dagegen die Bunkerablieferungen für Hochseeschiffe aller Flaggen.

Die Angaben für Deutschland (BR) umfassen auch die Lieferungen nach Berlin-West und ins Saarland.

Die für Frankreich gegebenen Daten beziehen sich nur auf das Mutterland (France Métropole). Unter Einschluß der überseeischen Départements und Gebiete ergeben sich für das Jahr 1960 folgende Ablieferungszahlen (in 1.000 t): alle Produkte 25.058; darunter: Motorenbenzin 5.826, Flugkraftstoffe 540, Leuchtpetroleum 209, Gas-/Dieselöle 8.951, Heizöle 6.115, Flüssiggas 946.

(a) Umfaßt Dieselkraftstoff sowie leicht- und mittelflüssige Heizöle aller Sorten; für Italien nur Gas-/Dieselöle.

(b) Nur Rückstands-Heizöle

Allgemeine Opmerking:

Met uitzondering van de op Frankrijk betrekking hebbende gegevens zijn in de leveringen op de binnenlandse markt de leveringen voor militaire doeleinden opgenomen. Niet hierin opgenomen daarentegen zijn de bunkerafleveringen aan alle zeeschepen inclusief diegene welke onder eigen vlag varen.

De gegevens betreffende Duitsland (BR) bevatten ook de leveringen aan West-Berlijn en aan Saarland.

De voor Frankrijk vermelde gegevens hebben slechts betrekking op het moederland (France Métropole).

De afleveringsgegevens voor Frankrijk met inbegrip van de overzeesche departementen en gebieden voor het jaar 1960 zijn de volgende (in 1.000 t): alle produkten 25.058; waarvan: motorenbenzine 5.826, vliegtuig brandstof 540, petroleum 209, gas-/dieselolie 8.951, stookolie 6.115, vloeibaar gas 946.

(a) Omvat dieselolie evenals alle soorten lichte en middelzware stookolie; voor Italië: uitsluitend Gas-/Dieselolie

(b) Alleen residu van stookolie

TITEL	Preis Einzelnummer Prix par numéro			Preis Jahresabonnement Prix Abonnement annuel			TITRE
	DM	NFFr	Fb	DM	NFFr	Fb	
	PERIODISCHE VERÖFFENTLICHUNGEN:						
Allgemeines statistisches Bulletin (violett) <i>deutsch / französisch und niederländisch / italienisch</i> 11 Hefte jährlich	4,—	5,—	50,—	40,—	49,—	500,—	Bulletin général de statistiques (série violette) <i>allemand / français et néerlandais / italien</i> 11 numéros par an
Statistische Informationen (orange) <i>deutsch, französisch, italienisch, niederländisch</i> vierteljährlich	6,—	7,50	75,—	20,—	24,50	250,—	Informations statistiques (série orange) <i>allemand, français, italien, néerlandais</i> publication trimestrielle
Statistische Grundzahlen <i>deutsch, französisch, italienisch, niederländisch, englisch</i> alle zwei Jahre — Ausgabe 1961	3,20	4,—	40,—	—	—	—	Statistiques de base <i>allemand, français, italien, néerlandais, anglais</i> publication biennale — édition 1961
Außenhandel: Monatsstatistik (rot) <i>deutsch / französisch</i> 11 Hefte jährlich	4,—	5,—	50,—	40,—	49,—	500,—	Commerce extérieur: Statistique mensuelle (série rouge) <i>allemand / français</i> 11 numéros par an
Außenhandel: Analytische Übersichten (rot) <i>deutsch / französisch</i> vierteljährlich in zwei Bänden (Importe — Exporte); kann nur im Abonnement bezogen werden Einzelpreis der Jahresübersicht Jan.—Dez. Importe Exporte	—	—	—	56,—	68,—	700,—	Commerce extérieur: Tableaux analytiques (série rouge) <i>allemand / français</i> publication trimestrielle de deux tomes (import — export); vente par abonnement seulement Fascicule annuel janv.—déc. Importations Exportations
Außenhandel der assoziierten Überseegebiete (rot) <i>deutsch / französisch</i> vierteljährlich; kann nur im Abonnement bezogen werden Erscheint ab Ende 1962 für den Berichtszeitraum 1962	—	—	—	56,—	68,—	700,—	Commerce extérieur: Commerce des associés d'outre-mer (série rouge) <i>allemand / français</i> publication trimestrielle; vente par abonnement seulement Le premier trimestre 1962 paraîtra fin 1962
Kohle und sonstige Energieträger (nachtblau) <i>deutsch / französisch / italienisch / niederländisch</i> zweimonatlich	4,—	5,—	50,—	20,—	24,50	250,—	Charbon et autres sources d'énergie (série bleu nuit) <i>allemand / français / italien / néerlandais</i> publication bimestrielle
Industriestatistik (blau) <i>deutsch / französisch / italienisch / niederländisch</i> vierteljährlich	4,—	5,—	50,—	12,—	15,—	150,—	Statistiques industrielles (série bleue) <i>allemand / français / italien / néerlandais</i> publication trimestrielle
Eisen und Stahl (blau) <i>deutsch / französisch / italienisch / niederländisch</i> zweimonatlich	4,—	5,—	50,—	20,—	24,50	250,—	Sidérurgie (série bleue) <i>allemand / français / italien / néerlandais</i> publication bimestrielle
Statistisches Taschenbuch — Energiewirtschaft (Kohle und sonstige Energieträger) — Eisen und Stahl <i>deutsch, französisch, italienisch, niederländisch</i> jährlich — Ausgabe 1961	3,20	4,—	40,—	—	—	—	Mémento de statistiques, Energie (charbon et autres sources d'énergie) — Sidérurgie <i>allemand, français, italien, néerlandais</i> publication annuelle — édition 1961
Sozialstatistik (gelb) <i>deutsch, französisch, italienisch, niederländisch</i> unregelmäßig	6,—	7,50	75,—	16,—	19,50	200,—	Statistiques sociales (série jaune) <i>allemand, français, italien, néerlandais</i> publication irrégulière
Agrarstatistik (grün) <i>deutsch / französisch</i> vier Hefte jährlich	4,—	5,—	50,—	12,—	15,—	150,—	Statistiques agricoles (série verte) <i>allemand / français</i> 4 fascicules par an
EINZELVERÖFFENTLICHUNGEN:							PUBLICATIONS NON PÉRIODIQUES:
Außenhandel nach Ländern 1953—1958 <i>deutsch, französisch, italienisch, niederländisch, englisch</i>	16,—	19,50	200,—	—	—	—	Commerce extérieur par pays 1953—1958 <i>allemand, français, italien, néerlandais, anglais</i>
Internationales Warenverzeichnis für den Außenhandel (CST) <i>deutsch, französisch, italienisch, niederländisch</i>	4,—	5,—	50,—	—	—	—	Classification statistique et tarifaire pour le commerce international (CST) <i>allemand, français, italien, néerlandais</i>
Systematisches Verzeichnis der Industrien in den Europäischen Gemeinschaften (NICE) <i>deutsch / französisch und italienisch / niederländisch</i>	4,—	5,—	50,—	—	—	—	Nomenclature des industries établies dans les Communautés Européennes (NICE) <i>allemand / français et italien / néerlandais</i>

TITOLO	Prezzo ogni numero Prijs per nummer			Prezzo abbonamento annuo Prijs jaarabonnement			TITEL
	Lit.	Fl	Fb	Lit.	Fl	Fb	
	PUBBLICAZIONI PERIODICHE:						
Bollettino Generale di Statistiche (serie viola) tedesco / francese e olandese / italiano 11 numeri all'anno	620	3,60	50,—	6 250	36,50	500,—	PERIODIEKE UITGAVEN: Algemeen Statistisch Bulletin (paars) <i>duits / frans en nederlands / italiaans</i> 11 nummers per jaar
Informazioni Statistiche (serie arancione) tedesco, francese, italiano, olandese trimestrale	930	5,40	75,—	3 120	18,—	250,—	Statistische Mededelingen (oranje) <i>duits, frans, italiaans, nederlands</i> driemaandelijks
Statistiche Generali tedesco, francese, italiano, olandese, inglese biennale — edizione 1961	500	3,—	40,—	—	—	—	Basisstatistieken <i>duits, frans, italiaans, nederlands, engels</i> tweejaarlijks — uitgave 1961
Commercio Estero: Statistica Mensile (serie rossa) tedesco / francese 11 numeri all'anno	620	3,60	50,—	6 250	36,50	500,—	Buitenlandse Handel: Maandstatistiek (rood) <i>duits / frans</i> 11 nummers per jaar
Commercio Estero: Tavole Analitiche (serie rossa) tedesco / francese trimestrale in due tomi (import — export); vendita solo per abbonamento fascicolo annuo gen.—dic. Importazioni Esportazioni	— 1 250 2 500	— 7,25 14,50	— 100,— 200,—	8 750	50,—	700,—	Buitenlandse Handel: Analytische tabellen (rood) <i>duits / frans</i> driemaandelijks in twee banden (invoer — uitvoer); verkoop uitsluitend per abonne- ment Afzonderlijke prijs van het jaaroverzicht jan.—dec. Invoer Uitvoer
Commercio Estero dei Paesi e Territori d'Oltremare Associati (serie rossa) tedesco / francese trimestrale; vendita solo per abbonamento Il primo trimestre 1962 uscirà a fine 1962	—	—	—	8 750	50,—	700,—	Buitenlandse Handel van de bij de EEG geassocieerde landen en gebieden overzee (rood) <i>duits / frans</i> driemaandelijks; verkoop uitsluitend per abonnement Het eerste kwartaal 1962 verschijnt eind 1962
Carbone ed altre Fonti d'Energia (blu notte) tedesco / francese / italiano / olandese bimestrale	620	3,60	50,—	3 120	18,—	250,—	Kolen en overige energiebronnen (nachtblauw) <i>duits / frans / italiaans / nederlands</i> tweemaandelijks
Statistiche dell'Industria (serie blu) tedesco / francese / italiano / olandese trimestrale	620	3,60	50,—	1 870	11,—	150,—	Industriestatistiek (blauw) <i>duits / frans / italiaans / nederlands</i> driemaandelijks
Siderurgia (serie blu) tedesco / francese / italiano / olandese bimestrale	620	3,60	50,—	3 120	18,—	250,—	Ijzer en Staal (blauw) <i>duits / frans / italiaans / nederlands</i> tweemaandelijks
Prontuario Statistico — Energie (carbone ed altre fonti d'energia) — Siderurgia tedesco, francese, italiano, olandese annuale — edizione 1961	500	3,—	40,—	—	—	—	Statistische Wegwijzer — Energie (kolen en overige energiebronnen) — Ijzer en staal <i>duits, frans, italiaans, nederlands</i> jaarlijks — uitgave 1961
Statistiche Sociali (serie gialla) tedesco, francese, italiano, olandese irregolare	930	5,40	75,—	2 500	14,50	200,—	Sociale Statistiek (geel) <i>duits, frans, italiaans, nederlands</i> onregelmatig
Statistica Agraria (serie verde) tedesco / francese 4 fascicoli all'anno	620	3,60	50,—	1 870	11,—	150,—	Landbouwstatistiek (groen) <i>duits / frans</i> 4 nummers per jaar
PUBBLICAZIONI NON PERIODICHE:							
Commercio Estero per Paesi 1953—1958 tedesco, francese, italiano, olandese, inglese	2 500	14,50	200,—	—	—	—	NIET-PERIODIEKE UITGAVEN: Buitenlandse Handel naar landen 1953—1958 <i>duits, frans, italiaans, nederlands, engels</i>
Classificazione Statistica e Tariffale per il Commercio Internazionale (CST) tedesco, francese, italiano, olandese	620	3,60	50,—	—	—	—	Classificatie voor Statistiek en Tarief van de internationale handel (CST) <i>duits, frans, italiaans, nederlands</i>
Nomenclatura della Industria nelle Comu- nità Europee (NICE) tedesco / francese e italiano / olandese	620	3,60	50,—	—	—	—	Systematische Indeling der Industrietakken in de Europese Gemeenschappen (NICE) <i>duits / frans en italiaans / nederlands</i>

